SECCION 1ª

EL TIEMPO
LA NOTA DEL OBSERVATORIO, VEASE EN LA PAGINA 3

DIARIO DE LA MARINA

EDICION DE LA MAÑANA
INFORMACION CABLEGRAFICA MUNDIAL, POR NUESTROS HILOS DIRECTOS

SECCION 1ª

AÑO XCIV.—NUM. 251. El periódico más antiguo de Cuba. LA HABANA, JUEVES 9 DE SEPTIEMBRE DE 1926.—SANTOS SERGIO Y SERAFIN Acogido a la franquicia postal 30 PAGINAS.—5 CENTAVOS

SE HA INICIADO UN NUEVO PROCESO CONTRA LOS GEOFAGOS QUE TRATAN DE APODERARSE DE LA HACIENDA "CAUJERI", CONSTITUIDA POR DIECIOCHO MIL CABALLERIAS DE TIERRA

Esta considerable extensión de terreno del Estado la habitan más de 500 familias indias

CIEN MIL PESOS DE FIANZA

Una compañía americana trataba de comprar la hacienda en diez millones para un gran central

De nuevo surge la cuestión de la Hacienda "Caujarí", cuya propiedad pertenece al Estado, y que un grupo de geófagos ha pretendido usurpar, valido de medios ilegales. Por la presente administración se han desempolvado los viejos expedientes que habían motivado la determinación de la propiedad de esta Hacienda, para darle su curso legal y hacer que los usurpadores respondan ante los Tribunales de Justicia.

Con este motivo se ha iniciado un nuevo proceso, que determinará de una vez y para siempre la cuestión de propiedad de la Hacienda "Caujerí", y los que tratan de arrebatar esos terrenos al Estado, tendrán que pagar su delito de acuerdo con lo que preceptúa el Código Penal.

HISTORIA DE ESTE PLEITO

Ya en otras oportunidades el DIARIO DE LA MARINA, se ocupó extensamente de este asunto, que viene debatiéndose desde hace tiempo. La Hacienda Caujerí, situada en el tér-

Continúa en la página 22

NOTAS DEL DIARIO

Un distinguido historiador inglés, George Macaulay Trevelyan, acaba de publicar una historia de Inglaterra sumamente interesante.

La "History of England" del señor Trevelyan, puede ser considerada, así lo dice éste en el prefacio, como un "ensayo" y como un libro de texto. Es un ensayo, en tanto que intenta analizar el desarrollo de la nación inglesa en relación a las condiciones económicas, las instituciones políticas y las actividades de ultramar. Es un libro de texto, en virtud de la forma narrativa en que está escrito, la atención que presta a las fechas y la prominencia que otorga a los acontecimientos y a las personas más importantes. La obra, modelo en su género, consta de unas setecientas páginas. Compuesta en un estilo claro, sencillo y elegante, su lectura es muy agradable, fácil, y de gran oportunidad en los actuales momentos, en que el parlamentarismo se discute, muy superficialmente, en verdad, en casi todas partes.

La "Historia de Inglaterra" del señor Macaulay Trevelyan no es un libro de tesis que se proponga demostrar una teoría social o política, pero la circunstancia de que Britania es famosa como "la madre de los Parlamentos", y el hecho de que el origen y la función del Parlamento inglés—el genuino, porque los demás han sido imitaciones y copias imperfectas—están claramente estudiados en el libro en forma concisa, al alcance de lectores de cultura media sin mucho tiempo que dedicar a la lectura, dan a la obra un singular valor de actualidad.

El sistema parlamentario, creado en el curso de una evolución secular como una respuesta de los instintos y del temperamento del pueblo inglés, reconcilia tres cosas que en otras naciones—dice el señor Trevelyan—han resultado incompatibles: la eficiencia ejecutiva, el control popular y la libertad personal.

Aunque el Parlamento, según el historiador a que nos referimos, es un producto característico de la Edad Media, el desarrollo de sus poderes en los días de los Tudor, los Estuardos y los reyes hannoverianos, su resistencia a las teorías políticas de las leyes romanas recibidas en la Europa contemporánea y su implantación en América y en las Antípodas, son los grandes acontecimientos que han colocado la historia política de Britania en una esfera aparte de la vida política del Continente. Porque, sigue diciendo el señor Trevelyan, aunque Francia y España tuvieron un número de Estados y Parlamentos medioevales, fracasaron al adaptarlos a las condiciones modernas. Al pasar del feudalismo, los pueblos Latinos leyeron la monarquía despótica como el mensaje de la nueva era. Contra la interpretación "principesca" del nuevo nacionalismo, hecha por Maquiavelo, solamente Britania, entre los grandes Estados nacionales, se mantuvo aparte con éxito, volvió la espalda a la marea creciente del despotismo, y elaboró un sistema mediante el cual "un club de debates", formado de personas escogidas por elección, pudo gobernar con indiscutible acierto, un Imperio en tiempos de guerra y de paz.

Los escritores y los políticos que en nuestros días hablan del fracaso del Parlamento como institución, no estaría mal que leyeran la "Historia de Inglaterra", del señor George Macaulay Trevelyan, y que, para probar su tesis, nos demostraran que el Parlamento ha fracasado en Inglaterra, Australia, Canadá y el Africa del Sur.

MAGNA ASAMBLEA DE COLONOS EN CIENFUEGOS PARA PEDIR LA REDUCCION DE LA ZAFRA

SE CELEBRARA EL DIA 12

El próximo domingo 12, se celebrará en la ciudad de Cienfuegos, una magna asamblea de colonos, donde estarán representadas las seis provincias de la República, para tratar sobre la crisis azucarera reinante y la necesidad de reducir la producción de la zafra.

En la Secretaría de Gobernación, se recibieron noticias de la celebración de este acto, para el cual existe mucho entusiasmo, porque en él se piensa plantear el problema en todos sus aspectos y se hará una amplia exposición de las necesidades actuales, así como las medidas que deben adoptarse para la solución de la presente crisis en evitación de la ruina de la industria azucarera.

PLAZO PARA EL COBRO DEL IMPUESTO NACIONAL SOBRE TRANSPORTE TERRESTRE

Visto el Decreto Presidencial número 665 de 18 de Mayo de este año, sobre fijación del plazo para el cobro del Impuesto sobre Transporte Terrestre, en ejercicio de las facultades que como Sub-Secretario me otorga el Art. 62 de la Ley del Poder Ejecutivo,

RESUELVO:

Que el plazo de 45 días hábiles para el cobro del citado Impuesto, a los vehículos de las clases A, B, C, D, y Servicios Especiales, dé comienzo en todos los Municipios de la República el día 16 del mes en curso, terminándose a las cinco pasado meridiano del día nueve de noviembre próximo venidero.

El de la Clase E (carreteras) se fijará oportunamente.

Se advierte por este medio a los señores contribuyentes, que transcurrido dicho plazo voluntario, los que no hayan efectuado el pago, incurrirán en el recargo del diez por ciento, aplicándoseles el procedimiento consiguiente.

Los señores Alcaldes Municipales y demás personal de las Administraciones Municipales que éstos designen, cuidarán de adoptar las medidas procedentes para la atención de este servicio, con eficiencia y comodidad para el contribuyente, y quedarán encargados del cumplimiento de lo que por el presente se dispone.

Habana, 7 de septiembre de 1926.

(f.) Dr. Mario Ruiz Mesa,
Sub-Secretario de Hacienda.

INSTRUCCION MILITAR OBLIGATORIA PARA LOS ESTUDIANTES

Ayer firmó el Jefe del Estado —a propuesta del doctor Fernández Mascaró—dos importantes Decretos relacionados con los alumnos que cursan sus estudios en los Institutos de Segunda Enseñanza.

Por uno de ellos se implanta —con carácter obligatorio—la instrucción militar para los futuros bachilleres, salvo para los que por deficiencia física no puedan recibirla. También se exceptúa a las señoritas alumnas.

El otro Decreto dispone—con igual carácter—el uso de uniformes por los alumnos y alumnas de todos los Institutos de Segunda Enseñanza.

VAQUEZ VISITO AYER EL HOSPITAL "F. DE ANDRADE"

"Evitar o combatir el dolor es la mejor manera de testimoniar la dignidad humana", dijo Vaquez

Detenida y cordial visita giró ayer al notable Hospital Municipal "General Freyre de Andrade", el distinguido huésped del Cuerpo Médico Cubano, doctor Honorato Vaquez, consagrado el primer cardiólogo del mundo, en esa especialidad del corazón en que pocos profesionales de la medicina alcanzan renombre, dada las dificultades del diagnóstico y aplicación del tratamiento adecuado.

El Alcalde Municipal señor Manuel Pereira, en compañía del doctor Serafín Loredo, Jefe de los Servicios Sanitarios Municipales; del Director del Hospital, doctor Francisco Loredo; del Administrador señor Edmigdio González; del señor Antolín Cebrián, Jefe del Despacho de la Jefatura de Sanidad Municipal; y del Cuerpo Médico que figura en dicho establecimiento benéfico.

Continúa en la página 22

LA ACADEMIA DE CIENCIAS CELEBRARA SESION EN HONOR DEL DOCTOR VAQUEZ

El jueves 9 del corriente, en la ACADEMIA DE CIENCIAS FISICAS Y NATURALES DE LA HABANA, celebrará una sesión extraordinaria en honor del eminente cardiólogo de fama mundial doctor Honorato Vaquez.

A esa sesión asistirá la Academia en pleno y se ha invitado a lo más saliente de la sociedad.

El programa para esta sesión extraordinaria es el siguiente:

1º—Alocución presidencial, por el doctor Francisco Mª Fernández, Secretario de Sanidad.

2º—Saludo al Profesor Vaquez, en nombre de la Academia de Ciencias y de la Sociedad de Estudios Clínicos, por el doctor Antonio Díaz Albertini.

3º—Nuevo método para la determinación del eje eléctrico del corazón, por el doctor J. Martínez Cañas.

4º—La ouabaina, por el Profesor H. Vaquez.

Agradecemos la atenta invitación y prometemos asistir.

EN EL MUY ILUSTRE CENTRO GALLEGO SE CELEBRO AYER NOCHE UNA BRILLANTE Y SUNTUOSA RECEPCION EN HONOR DEL EMBAJADOR DE ESPAÑA, SEÑOR GUTIERREZ AGÜERA

DESDE LAS PUERTAS DE AQUELLA PODEROSA INSTITUCION HASTA LOS REGIOS SALONES DONDE SE CELEBRO LA RECEPCION, FUE EL SEÑOR AGÜERA SEGUIDO POR EL APLAUSO DE LOS SOCIOS CORDIALES Y ENTUSIASTAS.—LOS DISCURSOS

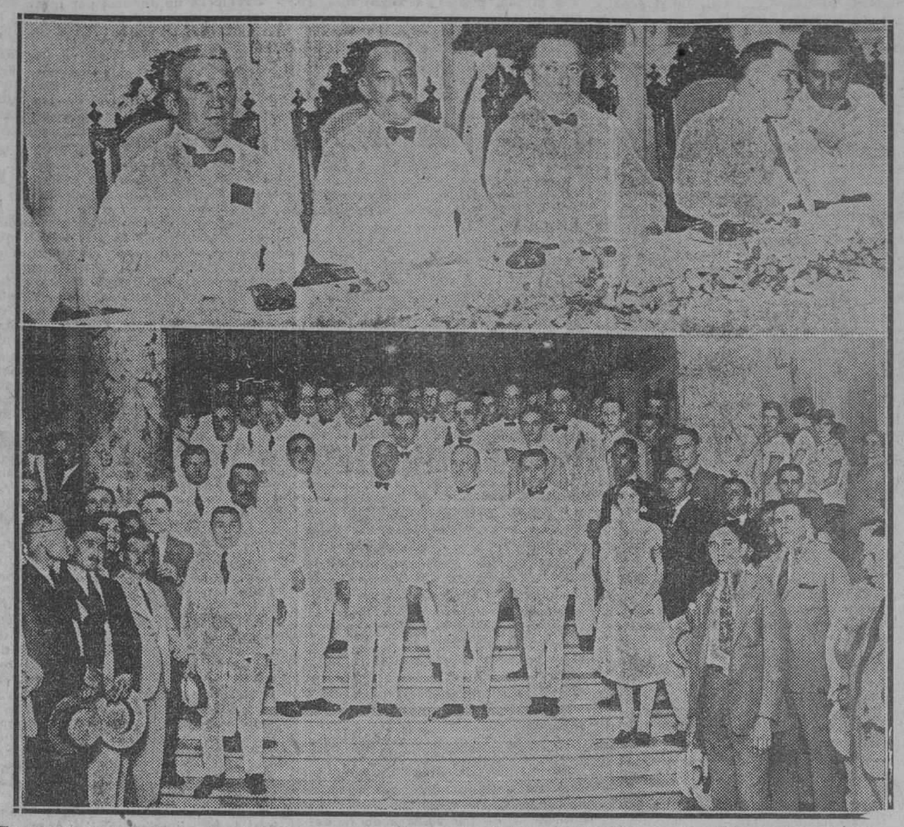

En la parte superior el señor Embajador con el Presidente del Centro Gallego señor Bouza, el señor Barqueiras y el alcalde interino señor Pereira.—Abajo, un grupo en la escalinata del edificio social.

Anoche, a las nueve, visitó el gran Palacio del Muy Ilustre Centro Gallego, el Embajador de España en Cuba, señor Gutiérrez Agüero, atenta y cortésmente invitado por el Presidente de la Comisión Ejecutiva, señor Jesús María Bouza.

Acompañaban al Embajador el redactor del DIARIO DE LA MARINA señor García Acuña, el presidente de la Sección de Cultura, señor López Villamil, y el señor Ceferino Neira, quienes en representación de la Comisión Ejecutiva y de la Asamblea de Apoderados, respectivamente, habían sido los encargados de acompañarle desde el Hotel Inglaterra al Palacio del Centro.

En los umbrales del palacio lo recibieron: el presidente de la Comisión Ejecutiva, señor Jesús María Bouza; el director de la Beneficencia Gallega, señor Angel Velo; el director de la Caja de Ahorros de los Socios del Centro, señor Andrada; el secretario de la sociedad Hijas de Galicia, el señor Dámaso Pé-

Continúa en la página 22

REFORMAS EN LA POLICIA NACIONAL

Mediante un voto de confianza del gabinete, Gobernación hará las sugeridas por el experto

En el Consejo de Secretarios que se celebró ayer en Palacio bajo la Presidencia del Jefe del Estado, los señores Ministros debatieron pocos, poquísimos asuntos.

Bien es verdad que fueron no más que tres Secretarios los que informaron. Los otros, fácil es suponerlo, los otros se limitaron a escuchar abanicándose. La verdad no puede negarse. Y la verdad es que hacía mucho calor.

Continúa en la página 22

INFORME MALO SOBRE LA CARCEL

Mr. Wollmer recomienda separación de la Cárcel y el Vivac y que todos los presos hagan algo

Aunque en la Secretaría de Gobernación, se guarda absoluta reserva, sobre el informe del experto policíaco Mr. Vollmer, acerca de la cárcel y Vivac de la Habana, hemos podido conocer algo del mismo, aunque en pequeños datos, donde se da cuenta al Secretario de Gobernación, que el estado de este establecimiento penal deja mucho que desear de la verdadera misión a que está destinado y recomienda la adopción de importantes reformas.

Continúa en la página 22

LA ESPAÑA DE HOY

EL ESPIRITU AMPLIO Y ABIERTO DE PRIMO DE RIVERA

(Por MANUEL AZNAR)

Impresión cablegráfica directa y exclusiva para el DIARIO DE LA MARINA.

SAN SEBASTIAN, septiembre 8. El rápido levantamiento del estado de guerra en España, esta mañana hecho público por el Gobierno, ha confortado a todo el país que ve en esta decisión del general Primo de Rivera una señal y una garantía de normalidad absoluta. Se ha disipado el tenebroso fantasma de la rebelión, y quiere también irse a extirpar de raíz el mal que pudo producirla. La declaración del marqués de Estella en este particular no puede ser más clara y categórica. Quiere el Gobierno ser benévolo en la aplicación de las sanciones atendiendo los grandes servicios individuales y los indiscutibles méritos colectivos prestados a España por el Cuerpo de Artillería. Ofrece el general Primo de Riverá en estas palabras un espíritu amplio, conciliador, abierto a toda concordia y unión, a esa unión incondicional, sin distingos, que debe reinar en la gran colectividad de hermanos que se llama Ejército.

En otro orden de ideas, que interesan mucho a esa querida Cuba y a los españoles que en ella laboran porque los dos pueblos, el criollo y el hispano, queden cada día más fuertemente ligados, comunicaré que tengo magníficas impresiones del tratado comercial que negocian las dos naciones. Las contraproposiciones de Cuba entregadas a nuestro ministro de Estado por el embajador Kohly merecen estudio preferente y atención especial. Creo que me sea permitido asegurar que la casi totalidad de las peticiones cubanas pueden estimarse logradas. Trátase ahora de lo que Cuba ofrece. Mi opinión es que habrá tratado. Por correspondencia informo ampliamente del estado actual de las negociaciones.

FALTA DE AGUA EN LA CALLE DE ESTRELLA ENTRE ESCOBAR Y LEALTAD

Con objeto de poder solucionar la falta de agua existente en la calle de Estrella, entre Escobar y Lealtad, nos avisa la Jefatura de Obras Públicas de la Ciudad, que en el día de hoy a las 2 p. m. se cerrará el circuito comprendido por la calle de Estrella entre Escobar y Campanario y Lealtad entre Reina y Maloja, a fin de cortar la maestra en la calle de Estrella, que se encuentra obstruída y poder instalar en la misma una válvula para su desobstrucción.

NUESTRO GRAN CONCURSO NACIONAL DE BELLEZA

LAS CANDIDATAS

SRTA. EMELINA GARCIA MENDOZA

13 y L., Vedado.

Es hija de un galeno ilustre que reside en un soberbio chalet del Vedado, en cuyos jardines se alza primorosa una estatua de Napoleón.

Tiene toda la gracia de la belleza autóctona de las hijas de Cuba. Es un admirable conjunto de perfecciones. La vida le sonríe, la esperanza inunda su corazón y la ilusión tiene de rosa sus horizontes.

Tiene una voz dulce y cautivadora. Y de entre el cerco de sus dientes brotan las palabras más dulces que la miel de Hiblea. Es efusiva, sincera. Y su corazón, claustro de altas dotes, palpita al unísono de todo elevado pensamiento, de toda bondad y de toda virtud.

La señorita García Mendoza es una verdadera gala, un glorioso prestigio de nuestra sociedad. Es un blasón de honor de nuestro Concurso.

Sus admiradores, que son legión, se han propuesto alzar sobre el pavés de sus entusiasmos la candidatura de la señorita García Mendoza. Y aunque ella tiene la modestia de la violeta, habrá de llegar al final entre las primeras.

Nosotros, que hemos tenido la suerte de conocer y contemplar sus singulares atractivos, rendimos la pleitesía de nuestra admiración ante su belleza ideal, ante su gracia adorable y sus brillantes cualidades.

LA GUARDIA CIVIL ESPAÑOLA ASISTIRA A LA INAUGURACION DEL PABELLON CUBANO EN LA EXPOSICION DE FILADELFIA

El solemne acto se celebrará mañana día 10 y estará revestido de brillantez extraordinaria

FILADELFIA, septiembre 8.— (U. P.)—Con el discurso que pronunciará desde su palacio de la Habana el Presidente Machado, y que será trasmitido por radio, y la reunión en esta ciudad de numerosos funcionarios cubanos y norteamericanos, quedará inaugurado oficialmente el Pabellón de Cuba en la Exposición Sesquicentenaria, en Edgewater Lake, el 10 de septiembre.

El alcalde, W. Freeland Kendrick, pronunciará un discurso dando la bienvenida a la representación cubana en esta Exposición, con la que se conmemora el 150º aniversario de la independencia de los Estados Unidos. También asistirán el señor José Antonio Ramos, cónsul cubano en Filadelfia, y los miembros de la Embajada de Cuba en Washington. El programa oficial, dado a la publicidad por el Consulado de Cuba en Filadelfia, es como sigue:

A las diez de la mañana: El almirante Steickney, comisionado del Presidente de los Estados Unidos, izará la bandera cubana en el pabellón.

El comisionado general de Cuba en la Exposición, señor Rafael Martínez Ibor, izará la bandera norteamericana.

El Presidente de la República de Cuba, general Gerardo Machado, pronunciará el discurso de inauguración por medio del teléfono de larga distancia desde el palacio presidencial de la Habana.

El señor Martínez Ibor pronunciará un discurso, en inglés, alusivo al acto.

Rendirán honores militares una compañía del Ejército norteamericano, una compañía de Infantería de Marina y una compañía de marineros de la estación naval.

Asistirá a este acto el destacamento de la Guardia Civil de España que ha llegado para la Exposición.

Han sido invitadas las autoridades norteamericanas, el cuerpo consular extranjero, los delegados a la Exposición, la colonia cubana, prensa etcétera.

De once de la mañana a las cinco

Continúa en la página 22

SERA CLAUSURADO EL MERCADO DE SANTIAGO DE CUBA POR SANIDAD

Si no se realizan en el mismo las obras ordenadas, dentro del plazo concedido.—Otro tanto ocurrirá con los mataderos de Camagüey y Bayamo

El Secretario de Sanidad remitió ayer una enérgica comunicación a los jefes locales de Bayamo y Camagüey, haciéndoles saber que, tan pronto como venza el plazo concedido para reparaciones en el matadero industrial de cada uno de dichos términos, y no se hayan llevado a cabo las obras, procedan, sin pérdida de tiempo a la clausura de los mismos.

También el doctor Francisco María Fernández envió un recordatorio al Jefe Local de Sanidad de Santiago de Cuba, con el fin de que proceda a la clausura del Mercado de Abasto, al vencerse el plazo concedido para obras en el mismo y comprobar que no han sido realizadas.

El doctor Fernández nos manifestó ayer que no concedería más prorrogas a los alcaldes, pues ellos son los primeros que debieran cooperar a los deseos de buena administración del señor Presidente de la República.

REUNION PREVIA DEL TRIBUNAL DE SUBASTA DE LAS OBRAS DE LA CARRETERA CENTRAL, EFECTUADA AYER

La reunión del tribunal de subastas, ayer, en Obras Públicas

El Tribunal de Subasta de la Carretera Central, convocado por el Sr. Secretario de Obras Públicas, se reunió en la tarde de ayer en el Salón de Actos de la Secretaría de Obras Públicas a las 3 de la tarde, habiendo concurrido las siguientes personas:

El Secretario de Obras Públicas, Dr. Carlos Miguel de Céspedes.

El Secretario interino de Hacienda, Dr. Jesús María Barraqué.

El Presidente del Clearing House de la Habana, Sr. Narciso Gelats.

El Presidente del Centro de la Propiedad Urbana, Dr. Manuel Enrique Gómez.

El Presidente de la Asociación de Hacendados y Colonos, Dr. Ramón J. Martínez.

El Presidente de la Escuela de Ingenieros Dr. Félix Martínez.

El Presidente de la Sociedad Cubana de Ingenieros, Sr. Luis Morales.

El Senador Alberto Barreras.

El Presidente de las Corporacio-

Continúa en la página 22

EL UNDECIMO ESCRUTINIO

A las cinco de la tarde del próximo sábado, se verificará el undécimo escrutinio de nuestro gran Concurso Nacional de Belleza.

De acuerdo con la práctica establecida sólo se admitirán votos hasta las doce meridiano de ese día.

El cupón contraseñado (V VI,) que dejó de publicarse el domingo último, caduca para la Habana, el sábado próximo día 11, y para el interior de la República el día 18.

Recordamos que los premios ofrecidos por el DIARIO DE LA MARINA, son los siguientes:

Según las bases 19a. al 26a. del Concurso:

Décima novena: A la Reina Nacional se le otorgará un Premio en metálico de DOS MIL QUINIENTOS PESOS.

Vigésima: A cada una de las Reinas Provinciales, que serán luego Damas de Honor de la Reina Nacional, se le otorgará un Premio en metálico de MIL PESOS.

Vigésima primera: A cada una de las 24 Damas provinciales, se les obsequiará con una joya cuyo valor será de CIEN PESOS.

Vigésima segunda: A las doscientas setenta damas restantes o sea, las 45 por cada provincia que hayan obtenido mayor número de votos, después de seleccionada la Reina Provincial y sus cuatro Damas, se les entregará una medalla de oro conmemorativa del Concurso.

Vigésima tercera: Cada una de las trescientas damas que hayan alcanzado mayor votación, o sea 50 por cada provincia, recibirá un diploma acreditativo de su participación en el Certamen.

Vigésima cuarta: Además de los premios en metálico, recibirá la Reina y sus cinco Damas, una "toilette" completa para asistir a los actos que se celebren en su honor.

Vigésima quinta: EL DIARIO DE LA MARINA dispondrá todo lo necesario para el traslado y alojamiento en la Habana de las cinco Reinas provinciales, durante todo el tiempo que duren los festejos.

Vigésima sexta: Se organizarán unos Juegos Florales, cuya Reina y Damas de honor serán las que han sido proclamadas en este Concurso.

Recordamos al público en general que los Agentes del periódico no pueden expedir recibos de suscripciones por más de un mes. Los recibos trimestrales, semestrales y anuales, tendrán que ser visados en cada caso por la Administración del DIARIO DE LA MARINA.

Aprovechamos esta oportunidad para rogar a las señoritas candidatas nos envíen, — las que no lo hayan hecho, — sus fotografías, en la forma establecida: de frente y de perfil, de busto, en color negro y sin brillo.

Hemos iniciado a partir del domingo último la publicación de una plana de retratos de nuestras candidatas en la edición de rotograbado y nos urge disponer de las fotografías de todas las señoritas candidatas con tiempo.

Todo recibo de nueva suscripción anual vale 360 votos.

A-8157

Para tratar cualquier asunto del CERTAMEN DE BELLEZA NACIONAL llame al teléfono A-8157.

Las horas de oficina son de 9 a 12 m. y de 2 a 5 p. m.

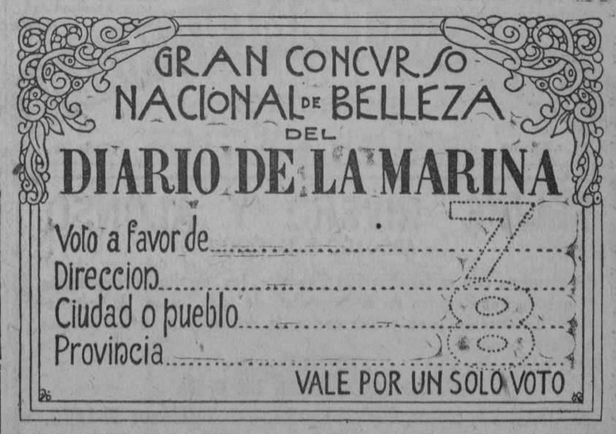

Cada recibo de suscripción mensual a partir del mes de Julio equivale a 30 VOTOS

M.E.C.D. 2016

ESTA INVESTIGANDO EL JUZGADO QUIENES SON LOS COMPLICADOS EN EL DESEMBARCO ILEGAL DE CHINOS

Por infracciones de la ley de inmigración fueron reembarcados ayer en el vapor Oropesa cinco individuos.—En viaje extraordinario irá a Canarias el vapor Lafayette.—Movimiecto habido en el Puerto

EL ABANGAREZ

De Puerto Limón, Puerto Castilla y Cristóbal llegó ayer el vapor americano Abangarez de la Flota Blanca que trajo carga general, 11 pasajeros y 28 de tránsito para New Orleans.

Llegaron en este vapor los señores Fred Frost, Jesús M. Londona, Robott A. Jones y señora, Jorge Ñañay y familia, y otros.

EL CALAMARES

El vapor americano Calamares llegó ayer de New York con carga general y 43 pasajeros para la Habana y 30 de tránsito para Cristóbal.

Llegaron en este barco los señores Vicente Vallejo, el capitán Henry Spencer, señora Dolores Ablanedo y familia, Clara Aguilera, Dolores Erro e hijo, Mario Francis, Elisa y Luisa García, Carmen Maderan y señor Alberto Marquez, Margarita Meyer, José Blanco y familia, Marcelino Luque, Paulino Dorr y familia, Arturo Ortega y otros.

LA RUTA DE LA FLORIDA

Por la Ruta de la Florida embarcaron ayer los señores Adalberto Sedano y señora, Luis Muller, Mary A. Pruna, Eloisa Tro, Alfredo Rodríguez y señora, Antonio López, Alfredo del Prado, Juan Castillo Pérez y familia, Arturo Armayor e hijo, Dolores Rodríguez, José S. Lombar, Ricardo Munzay Zarza, Agustín Chamorro y familia, Ernesto Fernández, Eulia de Cabrera, Catalina Perelló, Teobaldo Fernández, Emilio G. Serrano, Luis Rivas Vázquez.

EL LAFAYETTE A CANARIAS

Nuestro distinguido amigo el señor Dorr, Agente de la Compañía Trasatlántica Francesa en la Habana nos ha informado que el hermoso vapor francés Lafayette hará un viaje extraordinario a puertos de Canarias partiendo de la Habana el día 13 del corriente para Santa Cruz de la Palma, Santa Cruz de Tenerife, Las Palmas de Gran Canaria, Coruña, Santander y Saint Nazaire habiendo ya tomado pasaje gran número de naturales de las Islas Canarias.

EL ESPARTA

El vapor americano Esparta llegó ayer de Cristóbal con carga general en tránsito.

LOS FERRIES

Los ferries Joseph R. Parrot y Henry M. Flagler llegaron ayer de Key West con 26 wagones cada uno de carga general.

EL BESSEGGEN

El vapor noruego Besseggen llegó ayer de New York con carga general.

EL METAPAN

El vapor americano Metapan llegó ayer tarde de New York con carga general, dos pasajeros para la Habana y 13 en tránsito.

EL ULUA

Con 7 pasajeros para la Habana y 56 en tránsito llegó ayer de Cristóbal el vapor inglés Ulua que conduce un cargamento de frutas.

SALIDAS DE AYER

Ayer salieron los siguientes vapores el inglés Oropesa para Liverpool vía España; el inglés Remlier para Kingston, los ferries y el Miami para Key West, el noruego Mirita para Tampico, el americano "Abangarez" para New Orleans el americano Antietab para Filadelfia, el americano Heredia para Cristóbal, el sueco Stwrcholm para Veracruz, el inglés Glenpark para Cárdenas.

UN CAN DESAGRADECIDO

Miguel D. Bosa al echarle de comer a un perro propiedad de Oreste Menéndez el can lo acometió causándole heridas en los brazos.

IBAN A EMBARCAR COMO POLIZONES

Abraham Lacobeche, y Samuel Komblyn ambos polacos y Evaristo Morales y Blas Bello fueron arrestados en la noche anterior a bordo de una cachucha que no tenía luces y que se encontraba atracada al costado del vapor inglés Oropesa.

Los aduaneros acusan a Bello y a Morales de tratar de introducir a bordo del mencionado barco inglés a los dos polacos para que viajaran como polizones.

Los detenidos fueron remitidos al Vivac.

EL JUZGADO EN INMIGRACION

El Juez de Instrucción de la Sección Primera a quien se le dió cuenta por el Jefe de Policía de la ocupación de 28 pasaportes falsificados con los cuales pretendían desembarcar en Cuba un número igual de asiáticos que habían llegado en el vapor Orizaba, estuvo ayer en el Departamento de Inmigración para investigar el hecho y tomarle declaración a los asiáticos a fin de ver como se descubre quienes desde la Habana envían esos documentos que violan las Leyes de la República.

El Comisionado de Inmigración doctor Francisco Hernández y los expertos empleados del Departamento estuvieron auxiliando al señor Juez en sus investigaciones mostrándole todos los modelos de documentos y pasaportes ocupados con anterioridad por los inspectores de Inmigración que han resultado también falsos, siendo reembarcados por que los traían.

El jefe de la Policía Judicial señor Fors, estuvo también ayer en el Departamento de Inmigración para investigar los hechos.

El doctor Francisco Hernández, Comisionado de Inmigración visitó ayer al Secretario de Hacienda, su jefe superior, para imponerle todo lo relacionado con este asunto.

REEMBARQUES

Por infracciones de la Ley de Inmigración fueron reembarcados ayer en el vapor Oropesa los señores José Lima Pinto, Saturnino González, José Gómez Taboada, José Varela y Manuel Sonora.

AVISO

Los señores Capín y García, dueños de la popular casa de préstamos "La Regente", situada en Neptuno y Amistad, ruegan, por este medio, a las personas que tienen alhajas empeñadas y adeudan seis meses, pasen a pagar los intereses y renovar las papeletas, para, así, no incluirlas en el próximo remate de prendas.

CUANDO SIENTA USTED QUE LE COMIENZA UN RESFRIADO tómese el LAXATIVO BROMO QUININA para evitar la causa y para fortificar el cuerpo contra ataques de Grippe o Influenza. Es un remedio eficaz y probado. La firma de **E. W. GROVE** se halla en cada cajita.

PARA SU NIÑO **LECHE KEL** LA MEJOR

TODOS AQUELLOS QUE SUFREN DEL ESTOMAGO Y ASI MISMO TODOS LOS QUE SE ENCUENTRAN DEBILITADOS POR UNA LARGA ENFERMEDAD Y EN QUIENES LAS FUNCIONES DEL ESTOMAGO SE HALLAN RETARDADAS

DEBERAN TOMAR EL

DIGESTIVO CLIN

SU EFICACIA ESTA RECONOCIDA POR LAS CELEBRIDADES DEL MUNDO ENTERO.

COMAR & Cía.

20, Rue des Fossés St Jacques—PARIS

DIGESTION ASEGURADA de todos los alimentos

ELIXIR DU Dr MIALHE

Farmacia 6, rue Favart PARIS. del Dr MIALHE professor en la Facultad de Medicina

LAB-LACTO FERMENT MIALHE

DIGESTION Spécial de la LECHE

José Sarra Habana 41 Teniente Rey

FELIPE RIVERO Y ALONSO

ABOGADO Y NOTARIO

Se entregan con su legalización Consular las escrituras destinadas al extranjero. Rapidez en el despacho de toda clase de escrituras. Traducción para protocolarlos de documentos en los idiomas inglés y francés.

EDIFICIO: BANCO COMERCIAL DE CUBA

AGUIAR 73, Dptos. 710, 11 y 12. Teléfono: M-1472.

DE DIA EN DIA

ALPINOFOBIA

Telegrama a nuestro colega "La Prensa".

"Majagua, Sept. 4.— La comisión Majagua-Marroquí, partió ayer al mediodía para el lugar llamado Ravacadero, para empezar las obras de derribo de la loma que allí existe. Mas de cien mujeres acompañaban el grupo compuesto de 500 personas.

El contigente estaba compuesto de personas de todas categorías, que portaban picos, hachas y machetes para dar comienzo al derribo. —Corresponsal".

Publicada esta noticia a renglón seguido de haber asegurado "La Semana" que las autoridades regeneradoras tenían entre sus proyectos el de derribar todas las lomas existentes en el territorio nacional, con el objeto de que nadie les subiera las faldas, pudiera creerse que, en efecto existe ese proyecto y que ya ha empezado a llevarse a la practica en alguna localidad de la República.

Pero, no hay tal cosa. Lo de "La Semana" es una broma. Lo que es serio es el odio inexplicable que en Cuba se les tiene a las lomas, demostrado de manera fehaciente por el emplazamiento de la mayoría de nuestras poblaciones, cuya tendencia a la hondonada resulta tan inexplicable como sensible, en un país que se caracteriza por la excesiva humedad del suelo. Para convencerse de esta afirmación nuestra, basta tomar el tren y atravesar un par de provincias. A los lados de la vía, los pueblos que van surgiendo, ofrecen todos —con rarísimas excepciones— la misma característica: la de estar ubicados en la porción mas hundida del terreno. A veces al lado del pueblo, existe una amplia meseta, donde se observa que la brisa vivificante agita sin descanso los penachos de las palmeras, mientras que en las calles del poblado "se vé" el calor semejante al vaho que sale de la boca de un horno de cocer ladrillos. Pues bien, esos lugares de frescura que los pueblos suelen tener al alcance de la mano, existen para el confort de vacas y caballos que pacen en el yermo. Cuando mas hay un bohio ocupado por una pobre familia, que se pasa la vida suspirando por ir a establecerse también en el hoyo, a ser posible al lado del clásico parquecito de cemento, que por cierto la mayor parte de las veces está en lo mas hundido de la población.

Y aparte de razones de temperatura, que aconsejarían otra política en la urbanización de nuestros pueblos, distinta a la nuestra, tan adecuada para Siberia, donde hay que guardarse de los vientos de la estepa ¿no sería cosa de hacer lo contrario por motivos de orden espiritual? ¿no está probado que la visión de grandes panoramas hace grandes de espíritu a los hombres? Lo son, en efecto, en términos generales, los marinos que sobre el escabel de sus barcos viven dominando con la mirada las inmensas planicies de los mares; lo son los montañeses de todos los paises; lo son los que a través de los telescopios se asoman a lo insondable de los cielos. Y si se objeta que suele haber un alto nivel de espiritualidad entre los pueblos que viven la mayor parte del año bajo el cendal de la niebla, puede contestarse, como es verdad, que los extremos se tocan y que mas ve el ciego, que el prisionero emparedado entre cuatro paredes. La imaginación excitada por la carencia absoluta o casi absoluta de la función visual, produce esos milagros. Pero el que nace viendo claro, aunque no mas allá de sus narices, concluye por fiarse de su vista y creerse que el mundo termina donde terminan sus narices. Por eso muchas personas de esas que viven en "lo profundo" de nuestros pueblos, concluyen por convencerse de que la torre de la iglesia es una edificación maravillosamente alta, de que el parque tiene unas proporciones descomunales y de que el Alcalde es un gran estadista; ideas pequeñas correspondientes a una visión material de cortos alcances.

Para ir acabando con esa aversión a vivir en las alturas y con esa admiración excesiva al parque central encerrado siempre entre cuatro hileras de casas que ponen breve límite a la perspectiva, debiera patrocinarse por las personas conscientes el alpinismo, empezando por hacerles saber que es eso a los niños de las escuelas y dándoles una demostración práctica en cuantas oportunidades se presentaran. Eso sería tan útil a su espíritu, aun desde el punto de vista de los sentimientos patrióticos, como hacerles marchar por el empedrado de las calles en una procesión cívica, que seguramente no les hablarían tanto de la grandeza de su patria como una mirada al magnífico paisaje que se vislumbra desde las Escaleras de Jaruco, por citar unas lomas próximas a la Habana.

El asunto daría tema para escribir un libro. Pero baste citar este hecho convincente de que aquí solo nos acordamos de las lomas cuando estamos enfermos de los pulmones y para empinar "papalotes" que "en estado normal", preferimos las cosas del llano y aun las que están mas abajo del llano:

En los alrededores de la ciudad matancera, pueden gozarse dos visiones encantadoras: la de las cuevas de Bellamar, maravillosa madriguera de gnomos, y el panorama que domina la respetable altura llamada el Pan de Matanzas. Pues bien, las gentes sólo han dado en afluir a las cuevas en tal número, que se hizo precisa la construcción de una carretera y mereció el negocio la constitución de una compañía para explotar la entrada a las mismas y darles iluminación eléctrica, así como para tener un restaurant junto a la boca. En cambio los excursionistas a la airosa altura del Pan, han ido escaseando en tal forma al correr de los años, que con seguridad hoy ha de costar trabajo hasta encontrar un práctico para llegar a la maravillosa cima. Todo lo que se ha hecho por el alpinismo en Matanzas, es esa carreterita de cinco minutos a la Ermita, para ver el valle del Yumurí, y eso tal vez porque la ciudad sin darse cuenta—y acaso por no poder extenderse sobre el agua—fué ascendiendo por la vertiente opuesta hasta casi escalar la cima divisoria. No fué un mirador descubierto con estudio, como el de la Loma del Mazo, debido al buen gusto de Don Nicolás Rivero. Y cátate que el valle del Yumurí, después de todo, nos parece un espectáculo grandioso, cuando no es más que un espectáculo bonito, lo que debido a la falta de costumbre que tenemos de usar los ojos a larga distancia por estar viviendo soterrados.

El Pan en los Estados Unidos—"The bread of slangterics", o como se llamase—tendría una buena carretera o un fonicular hasta la cumbre y allí el lugar más estratégico estaría ocupado por un cómodo mirador y un buen hotel, donde se cobrarían a uno por respirar lo que en realidad vale respirar aquel oxigeno y hasta por ver, pues no dejarían de alquilar prismáticos para escudriñar más allá de donde alcanza la vista sobre el mar azul y la esmeralda de los campos.

En cuanto a las razones que hayan podido tener los vecinos—y hasta las vecinas—de Majagua, para iniciar esa cruzada contra la loma de Revacadero, no nos las sospechamos siquiera. Pero han debido ser muy graves, cuando han tenido la virtud de unir a todas las clases sociales de la localidad, como en los días de la guerra de la Independencia. Por tanto, en espera de más informes, nos abstenemos de comentar favorable ni desfavorablemente la actitud desplomante de los majaguenses.

CAYO EN MENESES

En el sorteo de rayos que se celebra en Cuba todas las tardes desde que empieza la temporada de lluvias, le cayó anteayer uno de los gordos al infortunado joven Pedro García, de 19 años, perteneciente a una distinguida familia de Meneses.

Y oigan esta máxima: Vivir sin precauciones contra las descargas eléctricas, equivale a jugar uno o más números en cada sorteo. Puede tocar.

UNA PETICION DEL "AUTOMOVIL CLUB DE CUBA"

Solicita que dicha institución sea declarada de utilidad pública por el departamento de O. Públicas

El Presidente del Automóvil Club de Cuba, señor Andrés A. de Terry, que con tanto celo como diligencia actúa cuando se trata siempre de la sociedad cuyo primer puesto ocupa, moviéndose incansablemente para obtener los mayores beneficios en favor de la misma, dirigió recientemente al señor Secretario de Obras Públicas, doctor Carlos Miguel de Céspedes, una bien fundada comunicación solicitando que por ese departamento fuera concedido al Automóvil Club de Cuba el título de "Utilidad Pública".

He aquí los principales párrafos del escrito a que hacemos referencia:

"De antaño, lo cual quiere decir desde su fundación, viene laborando el Automóvil Club de Cuba por el mejoramiento de las calles y avenidas de la capital, y también por las diferentes carreteras, no sólo de las que parten de la Habana, sino también de otras del interior del país, y así mismo se ha ocupado últimamente en todo cuanto afecta al automovilismo, a su encauzamiento y fomento, sino que también ha intervenido en diferentes ocasiones a la reglamentación del tráfico. En muchas otras cuestiones que afectan la "cosa pública" también ha llevado sus iniciativas y experiencias, cuya enumeración sería muy amplia y no podría referírselá dentro de la brevedad que exige una comunicación.

"Constantemente ha tenido el Automóvil Club de Cuba relación con el Departamento a su digno cargo, ya aconsejando en un sentido, ya en otro, todas redundando en beneficio de la comunidad.

"En vista de ello es por lo que el Gobierno del General Machado y muy particularmente el Departamento a su digno y competente cargo, debería pensar en reconocer todo lo bueno y vario que ha puesto el Automóvil Club de Cuba en favorecer los intereses de todos, y también lo mucho que ha contribuído a que sus gestiones resultaran eficaces y brillantes en los Ramos a que dedica sus actividades esta Sociedad. En su consecuencia creo firmemente que, cual se hace en otros países, el Gobierno del General Machado, por medio de la Secretaría de Obras Públicas, podría sin que pudiera tachársele de injusto o de improcedente, y por medio de un Decreto, declarar al Automóvil Club de Cuba Sociedad de "utilidad pública", con lo cual vería satisfecha su aspiración obligándole a seguir laborando con todas las personas de buena voluntad por el engrandecimiento de la Patria".

El doctor Carlos Miguel de Céspedes, Secretario de Obras Públicas, manifestó en su contestación al señor Andrés A. de Terry, Presidente del Automóvil Club de Cuba, que la idea expuesta en los párrafos de su carta que copiamos más arriba le merecía toda clase de simpatías, prometiendo estudiar lo que procediera con objeto de someter el caso en su oportunidad al señor Presidente de la República.

54.597 ELECTORES EN LA HABANA

Ayer, a las cinco de la tarde quedaron cerrados los Registros Permanentes en la Junta Municipal Electoral de la Habana; de ese cierre resulta que en este Municipio hay 54.597 electores para las próximas elecciones del primero de noviembre de este año.

La diferencia entre los electores que pueden ir a la lucha comicial, con la anterior de 1924, es de once mil más; aumento producido por las leyes de 15 y 24 de diciembre del año pasado.

Once mil electores más, ya fijamente inscriptos, representan una labor intensa en la Junta Municipal Electoral de la Habana, que ha desplegado un celo digno de encomiarse.

El público que ayer se encontraba en ese organismo electoral no pudo por menos que reconocer que el doctor Lazcano, presidente, los inspectores doctor Valdés Anciano, designado por la Central; López Monserrat y Santana, designados por la Provincial, y el secretario Antonio Quirós, han centuplicado sus esfuerzos para que el Registro Permanente no sólo sea la expresión de la verdad, sino que también sirva de base para seguros cálculos en posteriores períodos de elecciones.

Pero si en justicia los respetables señores que hemos citado, además de la satisfacción del deber cumplido, tienen el reconocimiento de los organismos electorales, justo es que se aplauda también, por su laboriosidad, a los modestos escribientes de la Junta Municipal Electoral, como el señor Villa del Rey, y demás compañeros.

CONCIERTO

Programa del Concierto que ofrecerá la "Banda de Música de la Marina de Guerra Nacional" en el Malecón el jueves 9 del corriente de 8 a 10 p. m.

Paso Doble, "Abanico", M. M.
Obertura, "Si yo fuera Rey", A. Adam.
Danza, "Pas des Echarpes", C. Chaminade.
Selección, "Traviata", Verdi.
Danzón, "Nadie se muere de amor" A. Romeu.
Fox Trot, "Lonensone and sorry", B. Davis.
Himno Nacional, P. Figueredo.

Tte. Armando Romeu.
Director Jefe de la Banda.

TRANSFERIDO EL FESTIVAL ESTIVAL DEL CLUB FEMENINO DE CUBA

Para hoy, día 9, estaba anunciado el grandioso Baile Estival organizado por el Club Femenino de Cuba, a beneficio de distintas instituciones de caridad, y que debía de verificarse en los salones de la antigua Sociedad de Propietarios del Vedado.

Por distintas causas, y en provecho del mayor lucimiento de esa fiesta, se ha transferido la celebración de la misma para los primeros días del entrante mes de octubre.

PRONOSTICO DEL TIEMPO PARA HOY

CASA BLANCA, Septiembre 8.— Estado del tiempo, miércoles 8 a. m. La presión del Atlántico se encuentra hoy a unas cuatrocientas millas del Noroeste de Puerto Rico. En el Mar Caribe buen tiempo en general y el barómetro persiste algo bajo con vientos variables. En el Golfo de México y Atlántico Occidental buen tiempo. Barómetro alto con vientos del Noroeste al Sur moderados. El pronóstico para la Isla es buen tiempo hoy y el jueves excepto turbonadas después del medio día.

Observatorio Nacional.

CLAUSURARON LA CASA DE UN ASIATICO, VENDEDOR DE OPIO

En la mañana de ayer el teniente Miguel Calvo y Herrera, jefe de la Sección de Expertos, se constituyó en compañía de los vigilantes 7 y 25, en la casa Zanja, 10, domicilio del conocido expendedor de drogas Manuel Cantero.

Calvo llevaba una comunicación del jefe local de Sanidad, para que procediese a clausurar la casa donde reside el asiático Cantero, debido a que hace días dicho sujeto fué sorprendido por los miembros de la Sección de Expertos cuando introducía opio para después vendérselo a los viciosos.

En el registro que se llevó a cabo, a Cantero se le ocuparon tres libras y meda de opio; por lo que fué detenido y remitido al juez de Instrucción de la Sección Segunda, quien lo procesó por expendedor de drogas, señalándosele una fianza de trescientos pesos para que pudiese gozar de libertad, lo que hizo poco después.

Tan pronto como el teniente Calvo se personó en Zanja, 10, altos, en compañía de sus subalternos; le hizo saber a Cantero el objeto de su visita, procediéndose inmediatamente a clausurar la casa.

HOY CELEBRA SESION EL "CLUB ROTARIO"

A las doce del día de hoy celebrará su acostumbrada sesión semanal el Club Rotario de esta capital. Como de costumbre la sesión se llevará a efecto en el "Salón Japonés" del Hotel Plaza.

Para ésta sesión ha sido invitado de honor el doctor Herminio Rodríguez, profesor del "Seminario Diplomático y Consular" de nuestra Universidad, que asistió como Delegado de la Socedad Cubana de Derecho Internacional y del Gobierno de Cuba, al Congreso de Bolívar que se celebró en Panamá.

El doctor Rodríguez disertará para informar del referido acto y dará cuenta de la ceremonia de descubrir el busto del sabio cubano Dr. Finlay y la placa donada por el Club Rotario de la Habana al Gobierno de Panamá.

También han sido invitados el Dr. José A. López del Valle, Jefe Local de Sanidad; el doctor Carlos E. Finlay y el señor Raúl Alvarez Alvarado, Secretario de la Legación de Panamá en Cuba, y el señor Ernesto Méndez, Cónsul de Panamá en la Habana.

Para amenizar el acto asistirán los trovadores mexicanos Domínguez-Castillo Vega, acompañados de los profesores Manuel Orozco y Escipión Pujol, que interpretarán cantos típicos mexicanos.

Promete ser la de hoy una sesión movida y agradable la que celebre el Club Rotario.

Vende Vd. solares a plazos?

Anúncielos en los CLASIFICADOS de DIARIO DE LA MARINA. Es el anuncio que conviene a sus intereses porque DIARIO DE LA MARINA es el periódico que leen las clases solventes.

EN TODO EL MUNDO

SE TOMA

SIDRA GAITERO

Y USTED LA ENCONTRARA EN CUALQUIER PARTE DE LA ISLA DE CUBA

LA MAS SALUDABLE DE TODAS LAS BEBIDAS

J. CALLE & CO., S. en C.

COMPROBO, EN PARTE, EL JUEZ ESPECIAL, DR. QUESADA, LA DEFRAUDACION A LA ADUANA, EN LA VISITA DE INSPECCION

Dos empleados de los Ferrocarriles Unidos fueron detenidos en los momentos en que uno de ellos trataba de disparar un revolver contra el otro.—Ladrones detenidos.—Otras noticias

Conforme anuncitmos en nuestra edición anterior, el doctor Gabriel Quesada, Juez Especial que instruye la causa iniciada por defraudación a la Aduana de la Habana, se constituyó ayer, en unión del Secretario Judicial, señor Barnardo Zenea, en el 3er. piso de la United Fruit Company, muelles de San Francisco, con el fin como así dijimos, de practicar una inspección en los almacenes. Acompañaron además, al Dr. Quesada los peritos químicos, doctores José Antonio Fernández Benitez y Alfredo Basarrate, y los peritos calígrafos, señores Saro y Cortez.

Se pudo comprobar que las etiquetas de las cajas donde se decía contenían telas de algodón, siendo en realidad, sedas, estaban raspadas; por cuyo motivo los docctores Benitez y Basarrate, procedieron a cortar un pedazo de la madera para proceder a su análisis, para llegar a conocer la clase de tinta usada y si era la misma que se emplea en los lugares de embarque.

TRATO DE SUICIDARSE VIAJANDO EN UN AUTOMOVIL

A las tres y cincuenta minutos de la madrugada anterior se encontraba de servicio en la esquina de Washington y Príncipe, el vigilante de la Policía Nacional número 1156, cuando oyó un disparo de arma de fuego y al volver la cara, vió que en el interior de un automóvil, que había detenido su marcha, una mujer forcejeaba con un individuo que tenía en la mano derecha un revolver pequeño, niquelado. El vigilante procedió a la detención del individuo en cuestión, conduciéndolo, al igual que a la mujer que le acompañaba y al chauffeur a la Séptima Estación de Policía.

Ante el oficial de guardia dijo el primero nombrarse Feliciano Suárez González, español, de 20 años de edad, vecino de Avenida de Bélgica número 42; la segunda, Carmen Rodríguez, de Pinar del Río, de 23 años de edad y vecina de Belascoain 41 y medio; y el tercero, Segundo Cachero Fernández, español, de 21 años chauffeur y vecino de Belascoain número 41 1|2.

Reconocido Suárez en el Segundo Centro de Socorros, el médico de guardia certificó, se encontraba en completo estado de embriaguez alcohólica.

La Rodríguez declaró a la Policía que Suárez era amigo suyo, con el que estuvo paseando la noche anterior, por las playas, cenando más tarde, y que ya de regreso a la Habana, al pasar por el lugar indicado ,trató de suicidarse, evitándolo ella al sujetarle la mano.

Suárez dijo que había ingerido unas cuantas copas de bebidas alcohólicas, y que por encontrarse aburrido de la vida, trató de suicidarse.

A Suárez le ocupó la policía un revolver pequeño, calibre 22, con dos cápsulas amartilladas y una disparada; una navaja barbera y una cajita conteniendo unas 30 balas.

ROBO

Manuel Alvarez García, español, de 24 años, vecino de Neptuno 237, habitación 13, denunció en la Séptima Estación de Policía, que al levantarse por la mañana notó la falta de $83 que guardaba en el saco de vestir, no sospechando de persona alguna.

MENOR LADRON, DETENIDO

Cerca del Mercado Unico, el vigilante 857 detuvo ayer al menor de 14 años, Ignacio Urbina Valdés, de la Habana y vecino del reparto Jacomino, por acusarlo Leon Chirino Pérez, de Güira de Melena, de 43 años y vecino de Díaz Blanco 2, de que momentos antes le había hurtado del cajón donde guarda las ganancias en un establecimiento que posee en el Mercado, la cantidad de $103.00.

Al menor le fué ocupado el dinero. Fué entregado a sus familiares.

CREYO LE HABIA ARREBATADO UN ALFILER DE CORBATA

Francisco Angulo Losada, de Matanzas, de 36 años, encomendero y vecino de Monte 170, ordenó ayer en el interior del Café Nuevo Mundo, sito en Obispo y Mercaderes, el arresto de Waldo Riera Morejón, de Matanzas, de 17 años y vecino de O'Reilly 30, porque instantes después de haber tropezado con él notó la falta de un alfiler de corbata que aprecia en setenta pesos.

Al acusado no se le ocupó la prenda, siendo puesto en libertad.

HURTO DE MERCANCIAS

Agustín Alvarez, mayor de edad, vendedor ambulante y vecino de Monte 76, dió cuenta a la Policía que hace poco colocó como ayudante suyo a un menor, mestizo, de 15 años de edad, y que ayer, mientras él trataba de cobrar una cuenta en los altos de la casa Consulado 83, el menor se dió a la fuga, llevándose consigo una maleta en la que guardaba mercancías por valor de $450.

LADRONES DETENIDOS

Los vigilantes 612 y 617, detuvieron ayer en Dragones y Aguila, a los mestizos José López (a) El Manilo, de la Habana, de 19 años y a Juan Ramoso Chinchuchilla (a) El Desconsolado, de la Habana, de 21 años, ambos sin domicilio, los cuales momentos antes hurtaban de un camión que descargaba mercancías en la esquina indicada, dos garrafones leinos de ginebra.

DISPARO DE ARMA DE FUEGO

El doctor Rodríguez, asistió ayer en el Primer Centro de Socorro, de lesiones leves en las manos y boca, a Luis Hernández Hernández, de Guanajay, de 38 años, empleado de los Ferrocarriles Unidos, vecino de Gloria 66 y a Juan Bautista Delgado Gómez, de la Habana, de 31 años, empleado también de los Unidos, y vecino de Gloria 93.

Estos individuos se encontraban riñendo en la esquina de Factoría y Gloria, siendo detenidos por el marinero de la Armada Nacional Nemesio Cruz Moñier, vecino de Revillagigedo 59, ocupando en el pavimento, cerca de aquellos, un revolver Smith Wesson, calibre 32.

Dijo Hernández a la Policía que el día anterior había tenido un disgusto con Delgado y como quiera que es jefe suyo en el Departamento de Miscelánea de los Ferrocarriles, lo reportó y que ayer al salir de su casa para el trabajo, le agredió, haciéndole disparos con el revolver que portaba.

Delgado negó los cargos, manifestando que él había sido agredido por Hernández.

El revolver ocupado tenía dos cápsulas martilladas.

Delgado fué dejado en libertad bajo fianza de $300.

Dr. Hernando Segui

GARGANTA, NARIZ Y OIDOS

PRADO 38; DE 12 A 3

DR. GONZALO PEDROSO

CIRUJANO DEL HOSPITAL MUNICIPAL DE EMERGENCIA

Especialista en Vías Urinarias y Enfermedades venéreas. Cistoscopía y cateterismo de los uréteres. Cirugía de Vías Urinarias. Consultas de 10 a 12 y de 3 a 5 p. m. en la calle Avenida de la República 254.

E 2081 ind 1 Sp.

MARCAS Y PATENTES

RICARDO MORE

(Ingeniero Industrial)

EX-JEFE DE LOS NEGOCIADOS DE MARCAS Y PATENTES

20 AÑOS DE PRACTICA

APARTADO DE CORREOS 796

BARATILLO 7. TELEFONO A-6438

INSTITUTO DE SEGUNDA ENSEÑANZA DE LA HABANA

En atención al crecido número de personas que equivocadamente acudió al Instituto para solicitar la inscripción de alumnos para examen de ingreso al Curso Preparatorio, con posterioridad al 31 de agosto del corriente año, en cuya fecha debió quedar definitivamente cerrado el plazo para verificarlo, la Dirección del Instituto, para dar toda clase de facilidades a los interesados, ha resuelto abrir un plazo extraordinario para esta matrícula, a contar de las ocho de la mañana del próximo sábado 11 del corriente hasta las cinco de la tarde del domingo doce, bien entendido que vencido el mismo no se harán concesiones de ninguna naturaleza para nadie en absoluto.

Para llevar a cabo esta inscripción será requisito indispensable que el aspirante se presente con su certificación de nacimiento y acompañado del padre, madre o persona que legalmente lo represente. Esta matrícula es gratis.

Las certificaciones de nacimiento expedidas en el extranjero, deberán estar legalizadas por el Cónsul de Cuba en el lugar de su expedición y por la Secretaría de Estado. Los documentos que carezcan de este requisito no serán admitidos. Sólo podrán ser admitidos a estos exámenes los aspirantes que tengan trece años cumplidos o que los cumplan dentro del curso académico.

También se aceptarán solicitudes de examen para ingreso en la Segunda Enseñanza en los mismos días y horas fijadas para los del Curso Preparatorio.

Los aspirantes a la Segunda Enseñanza reunirán los mismos requisitos que los anteriores; pero tendrán que haber cumplido los trece años.

HOMBRES

Faltos de energía, nervioso, musculares, gastados por abusos de Venus, alcoholismo, pesares, estudios, etc.; viejos sin años, recobrarán las fuerzas de la juventud con el VIGOR SEXUAL KOCH, de uso externo. Los medicamentos al interior, si son débiles, estropean el estómago y no producen efecto, y si son fuertes, matan la salud. El VIGOR SEXUAL KOCH se vende en las boticas bién surtidas del mundo. Si desea determinar su grado de DEBILIDAD, pida a la CLINICA MATEOS, Arenal 1-1o., MADRID, (España), el GRAFITO SEXUAL y lo recibirá gratis por correo reservadamente. En la Habana, se encuentra a la venta en la farmacia Taquechel, Obispo 27, y Droguería Sarrá.

Si ud. no puede amamantar su niño

el más perfecto sustituto de la leche materna es leche de vaca diluida con CEBADA PATENTE ROBINSON.

Este producto excelente tiene el mejor éxito aún tratándose de los bebes más delicados. Es sumamente alimenticio y de fácil digestión. Usado por millones de madres durante más de un siglo.

Solicítese el folleto "El consejo de un Médico a las Madres" de Louis Turius. Apartado 1664. Habana.

CEBADA PATENTE Robinson

DR. PERDOMO

Vías urinarias, estrechez de la orina, venéreo, hidrocele, sífilis, impotencia. Calle D y 11, Vedado, de 1 a 4. Teléfono F-4822. Entrada independiente. 9371 1d-5

LIQUIDACION DE TRAJES DE VERANO

TODO NUEVO Y DE PRIMERA CALIDAD

Gabardinas Inglesas __ __ desde $15.50
Dril blanco 100 D. __ __ desde $13.50
Muselina de Lana Inglesa desde $12.50
Palm Beach __ __ __ __ desde $7.50
Dril Imperial de hilo __ __ desde $7.50

"La Casa Americana"

Galiano 88, entre San Rafael y San José. Teléfono A-3614

9454 alt

M.E.C.D. 2016

Poderoso tónico alimenticio

El CEREGUMIL es un producto notable, con *frecuencia* el único, indicado en cuantos casos precisare recurrir a un alimento que por su *gran poder nutritivo* sea un *enérgico reconstituyente*, de fácil asimilación y que sea tolerado sin fatiga alguna para el estómago

El CEREGUMIL es por su riqueza en principios nutritivos, un alimento superior a los preparados a base de leche, harinas, caldos vegetales y de carne.

Donde fracasa toda alimentación, el CEREGUMIL triunfa

VENTA EN FARMACIAS Y DROGUERIAS

Laboratorios FERNANDEZ & CANIVELL y Cía. — Málaga (España)

Ceregumil ALIMENTO COMPLETO A BASE DE CEREALES Y LEGUMINOSAS

PREGUNTAS Y RESPUESTAS

José E. Couso.—Precisamente cuando el ilustre escritor don José G. Acuña entró a formar parte de esta Redacción el no menos distinguido escritor español Manuel Aznar en uno de sus muy leídos artículos elogió de manera justiciera y fraternal la labor periodística y literaria llevada a cabo de manera notable en distintos periódicos de la península española por el señor Acuña.

Lo que seguramente le pasó a su amigo fué que se obcecó cuando leyó el artículo a que hace referencia su carta, motivo de esta respuesta.

Joaquín G.—Nuestro Director se encuentra actualmente en Francia, y no regresará, probablemente, hasta después de Octubre.

Camilo.—Desde la instauración de la República a la fecha, veinte y tres personas han muerto en el "garrote vil" de las cuales veinte y una fueron ajusticiadas bajo el Gobierno de don Tomás Estrada Palma. El Gobierno Interventor de 1899 no hizo morir en el patíbulo a ninguna persona. Imitó esta conducta el Segundo Gobierno Interventor y los Gobiernos de los generales Gómez y Menocal y el del doctor Zayas y no así el actual que ha condenado a dos. Los nombres de los ajusticiados durante el Gobierno de Estrada Palma, con expresión del lugar y de la fecha en que fueron agarrotados, son los siguientes: los reos Monteagudo y Valdivieso, en Santa Clara el 9 de Julio de 1902; Vidal Figueredo, en Camagüey, 21 de marzo de 1903; Quirino Sánchez, en Santa Clara 25 de mayo de 1903; Marcos López Cabrera, Guillermo Sarmento Martella y Ramón Martell, 12 de agosto de 1904; Pedro O'Reilly, Tomás Rodríguez y Andrés Hernández, en la Habana en 1904; Martín Téllez, Justo Durruti, Félix Mantilla y Alejo Jay, en mayo de 1904; en Santiago de Cuba; Martín Morales, en 11 de septiembre de 1904, en Santa Clara; Juan Ortia, Francisco Zulueta y Juan Chacón, en 1905, en Santiago de Cuba; Víctor Molina y Domingo Boucourt, en 5 de Enero de 1906, en la Habana; y Juan Capín en 12 de junio de 1906, también en la Habana. Los ajusticiados por este Gobierno son los siguientes: Salvador Aguilera y Hernán Peña, en Santiago de Cuba.

Gertrudis.—En "Roma" Zulueta y Teniente Rey, venden todas las revistas principales del extranjero.

Emeterio Villacin.—A pesar de su gran kilometraje, los Estados Unidos tienen solo 37 kilómetros de ferrocarril por cada 10.000 habitantes. Por cada 10.000 habitantes tiene el Canadá 72.40 kilómetros de ferrocarriles; Australia 42.35; Argentina 39.02; Suecia 19.05; México 19.05; Dinamarca 14.02; Bélgica 16.40; Suiza 13.78; Francia 13.58; Brasil 9.83; Alemania 9.62; El Reino Unido 8.90; España 7.27; Italia 5.18 y Holanda 4.86.

Enrique Pachecón.—Los centrales azucareros de la República de Cuba son los siguientes: Provincia de Pinar del Río: en esta provincia hay diez, que son, a saber: Andorra; Bahía Honda; El Pilar; Galope; La Francia; Mercedita; Niágara; Orozco; San Cristóbal; San Ramón. En la provincia de la Habana son los que siguen: (diez y siete): Amistad; Gómez Mena; Habana; Hershey; Josefita; La Julia; Mercedita; Nombre de Dios; Nuestra Señora del Carmen; Nueva Paz; Occidente; Portugalete; Providencia; Rosario; San Antonio; Toledo y Fajardo. En Matanzas hay veinte y ocho, que son los siguientes: Alava; Araujo; Australia; Carolina; Conchita; Cuba; Dolores; Dos Rosas; Zorrilla (Antes Dulce Nombre); Elena; España; Flora; Guipuzcoa; Jesús María; Llanes; Mercedes; Por Fuerza; Porvenir; Progreso; Puerto; San Ignacio; San Vicente; Santa Amalia; Santa Gertrudis; Santa Rita; Santo Domingo; Soledad; Tinguaro; Triunfo. En la provincia de Santa Clara hay cincuenta y seis, que es la provincia que más tiene, y que son: Adela; Agabama; Andrefita; Cabaiguán; Caracas; Carmita; Cieneguita; Constancia (Const.); Constancia (Enc.); Covadonga; Dos Hermanas; Fe; Ferrer; Fidencia; Hormiguero; La Vega; Macagua; Manuelita; María Luisa; María Victoria; Narcisa; Natividad; Nazábal, Nela, Parque Alto; Pastora; Perseverancia; Portugalete; Purio; Ramona; Reforma; Resolución; Resulta; San Agustín (Cruces); San Agustín (Remedios); San Antonio; Cardoso; San Francisco; San Isabel; San José; Amazonas (antes Santa Ana de los Mapos); Santa Catalina; Santa Lutgarda; Santa María; Santa Rosa; Santa Teresa; Soledad; Tahon (antes San Pablo); Trinidad; Tuinicú; Ulacia; Unidad; Victoria Zaza; Washington. Los de la provincia de Camagüey son: Adelaida; Agramonte; Algodones; Batagua; Camagüey; Céspedes; Ciego de Avila; Cunagua; Elia; Estrella; Florida; Francisco; Jagueyal; Jaronú; Jatibonico; Lugareño; Macareño; Morón; Najasa; Patria; Pilar; Punta Alegre; Santa María; Senado; Siboney; Stewart; Velasco; Vertientes; Violeta. En Santiago de Cuba hay cuarenta y cuatro, que son: Almeida; Alto Cedro; América; Baguanos; Borjita; Boston; Cacocum; Chaparra; Cape Cruz; Cupey; Delicias; Dos Amigos; Ermita; Esperanza; Estrada Palma; Hatillo; Isabel; (Media Luna); Isabel (Guantánamo); Jobabo; Los Caños; Mabay; Maceo; Manatí; Niquero; Oriente; Palma; Pennsylvania; Presidente; Preston; Río Cauto; Romellos; Salvador; San Antonio; San Germán; San Ramón; Santa Ana; Santa Cecilia; Sofía; Soledad; Tacajó; Támano; Teresa; Unión.

Un curioso.—En el último sorteo de la lotería nacional se dió el caso de que más de treinta billetes premiados, entre grandes y chicos, se vendieran en "El Chance", de Andrés Casais, situada dicha casa frente a la droguería de Johnson, en Obispo.

La suerte, señor Curioso, no siempre se detiene en un solo lugar. Pudiera ser que Casais, sin embargo, la tenga detenida en su ya famoso establecimiento.

R. Véliz.—En la palabra "Acrimonia" el acento carga sobre la o, pero no se indica.

César.—El verso a que usted se refiere termina de la siguiente manera:

"Mírame, por compasión.
no me dejes, madre mía,

A. Perdomo.—El primer tranvía que hubo en el mundo, no llevaba viajeros, sino carbón.

El primer tranvía, propiamente dicho, se estableció en Nueva York, en la Cuarta Avenida, en el año de 1832, año, precisamente de la fundación del DIARIO DE LA MARINA. Era una especie de gigantesca diligencia que marchaba sobre carriles y tenía dos pescantes.

S. Torres.—Las primeras monedas que circularon acuñadas fueron sin duda las que los colonizadores Emporion y Rosas emplearon para sus transacciones, pues los helenos fueron los primeros propagadores de esta clase de monedas por todo el mundo; pero antes de esto los pueblos del interior de la península ya tenían cierta idea de la moneda y hasta un rudimento del sistema monetario imperfectísimo, sin duda alguna, pero suficiente en alguna época en que el comercio estaba en su infancia.

ROB LAFFECTEUR
(Ferro amarillo)
CELEBRE DEPURATIVO
Tratamiento eficaz, sin peligro de los accidentes de la Sífilis.
H. FERRÉ, BLOTTIÈRE y Cie, 6, Rue Dombasle, Paris.

Para la jaqueca, después de la fiesta, tome Vd. el purgante suave y refrescante,
"SAL DE FRUTA" ENO.
Marca de ENO'S "FRUIT SALT" Fábrica

SE CELEBRO AYER LA VISTA DEL EXPEDIENTE DE SEPARACION CONTRA EL JUEZ MUNICIPAL DE PALMA SORIANO

El fiscal, estimando justificados los cargos que se hacen al aludido juez, pidió la expulsión del mismo de la carrera judicial.

Hoy empezará la vista por el crimen de "Pancho Simón"

EN EL SUPREMO

Expediente de separación contra el Juez Municipal de Palma Soriano

Se celebró ayer tarde, ante la Sala de Gobierno del Tribunal Supremo, la vista del expediente de separación incoado contra el doctor Enrique Valencia Martín, Juez Municipal de Palma Soriano.

La base fundamental de la acusación de que es objeto el doctor Valencia, consiste, en que, en su carácter de Juez, expedía boletas de pasajes de ferrocarril a personas que se las pagaban a precio inferior del valor real de las mismas, con perjuicio de los intereses del Estado, sin que tales personas tuvieran derecho a viajar en esa forma.

El Fiscal, estimando justificados los cargos, pidió la expulsión del doctor Valencia de la Carrera Judicial.

El doctor Valenvia, que se defendió a sí mismo, alegó que no son ciertos los cargos en que se funda la acusación.

Suceso sangriento en Vueltas, Santa Clara.—Recurso sin lugar

En sentencia dictada ayer tarde, la Sala de lo Criminal del Tribunal Supremo ha declarado sin lugar el recurso de casación que, por infracción de ley estableció el procesado Porfirio Broche Jiménez, agricultor y vecino de Vueltas, impugnando el fallo de la Audiencia de Santa Clara que lo condenó, como autor de un delito de homicidio, a la pena de 14 años, 8 meses y un día de reclusión temporal.

Los hechos que se declaran probados, base de la citada condena, son los siguientes:

El procesado Porfirio Broche Jiménez, que se encontraba disgustado con Domingo Martínez Expósito, vió a éste trabajando en la finca Jicotea, término municipal de Vueltas, partido judicial de Remedios, donde vivía el Martínez, y se dirigió hacia dicho lugar armado de un machete de trabajo y al verlo Martínez emprendió la huída hacia su casa, pero antes de llegar fué alcanzado por el procesado Broche, que le causó con el machete una herida incisa en la región tenar izquierda, continuando la persecución hasta el interior de la casa de Martínez, donde le causó con la misma arma otra herida en la región anteroposterior del brazo izquierdo. En esos momentos Martínez se apoderó de un revólver que tenía en la cama de su habitación y disparó contra el procesado, alcanzando a éste el proyectil y produciéndole una herida en el labio superior con salida en la región masetérica izquierda, con avulsión de varios dientes y fractura simple del maxilar inferior; pero el procesado lo continó atacando con el machete y le causó a Martínez otras dos heridas en las regiones frontal y occipital, que le ocasionaron la muerte el día 13 de marzo de este año.

Imprudencia temeraria

La propia Sala ha dictado sentencia declarando sin lugar el recurso de casación interpuesto por el procesado Manuel Fernández Peralta, chauffeur y vecino de esta ciudad, contra el fallo de la Sala Primera de lo criminal de la Audiencia de la Habana, que lo condenó a la pena de 2 meses y 1 día de arresto mayor como autor de un delito de imprudencia de la cual resultaron lesiones graves.

Señalamientos en el Supremo para hoy

Sala de lo Criminal.—Habana. Francisco Fernández. Letrados: de la Fuente y Rosainz. Ponente: doctor Caturla. - Santa Clara. Cohecho. Pablo M. Cubas. Ponente: doctor Azcárate. - Pinar del Río. Falsedad y estafa. Fritz Jules Patterson, acusador particular. Ponente: doctor Vandama. - Santa Clara. Disparos. Emilio Cánovas. Letrado: doctor Rodríguez Ramírez. Ponente: doctor Rabell. - Habana. Disparos y lesiones. Jorge Llorca. Letrado: doctor Ochotorena. Ponente: doctor Azcárate. - Habana. Infracción del Código Postal. Pedro Abralde. Ponente: doctor Vandama. - Santa Clara. Estafa. Marcelino Heres y otros. Ponente: doctor Caturla. - Juzgado de Macagua. Infracción Decreto 351 de 1924 y 772 de 1923. Genaro Prendes. Letrado: Herrera Sotolongo. Ponente: doctor Caturla.

Sala de lo Civil.—Oriente. Infracción. Francisco F. Lorenzo y otro contra Compañía Cubana de Fianzas. Ponente: doctor Figueroa. Letrado: doctor Barceló. - Habana. Infracción. Banco Nacional de Cuba contra Chaparra Sugar Co. Ponente: doctor Travieso. Letrado: doctor Recio. Procuradores: Illa y Vilomara. - Oriente. Infracción. Mayor cuantía. Marcelino París contra Manuel García Labrada. Ponente: doctor Figueroa. Habana. Infracción. Bernardo Alvarez contra Matilde Valdés. Ponente: doctor Portuondo. Letrados: doctores Fernández y Hernández. - Oriente. Infracción. Abascal y Sobrino contra Laguna y Valiente. Ponente: doctor Figueroa. Letrado: doctor Portela. - Habana. Contencioso administrativo. Infracción. Sugar Refg. Co. contra resolución de la Comisión del Impuesto Territorial. Ponente: doctor Edelmann. Letrado: doctor G. Galbraith.

EN LA AUDIENCIA

Reclama la Compañía Eléctrica de Camagüey

La Sala de lo Civil y de lo Contencioso Administrativo del Tribunal Supremo, ha dictado sentencia declarando sin lugar el recurso de casación establecido por la Compañía Eléctrica de Camagüey, domiciliada en la ciudad de este último nombre, impugnando el fallo de la Audiencia de Camagüey en los autos del juicio de desahucio que, sobre desalojo de la casa Estrada Palma número 20 de la propia ciudad, promoviera Alejandro Alonso González contra la recurrente.

La Audiencia, revocando el fallo del Juez de Primera Instancia de Camagüey —este resolvió el fallo en favor de la demandada—declaró con lugar la demanda y condenó a la indicada Compañía al desalojo del inmueble de referencia.

Pleito entre sociedades comerciales

En los autos del juicio declarativo de mayor cuantía promovido por la sociedad de Zarreda, Gutiérrez y Compañía contra la de Arturo García y Hermanos, ambos del comercio de esta plaza, en cobro de pesos, la Sala de lo Civil y de lo Contencioso-Administrativo de la Audiencia ha confirmado el fallo del Juez de Primera Instancia del Oeste que, declarando con lugar la demanda, condenó a la demandada a pagar a la actora la cantidad de 2.890 pesos 50 centavos, intereses legales y costas.

En cobro de $1.448

Del mismo modo ha confirmado la citada Sala el fallo del Juez de Primera Instancia del Norte, que, en los autos del juicio de menor cuantía seguido por la sociedad anónima Interstate Electric Company, domiciliada en Nueva Orleans, contra la razón social del comercio de esta plaza G. Sicardó e Hijos, declaró con lugar la demanda y condenó a la demandada a pagar a la demandante la suma de 1.448 pesos 56 centavos, intereses legales y las costas causadas y que se causaren hasta el completo pago.

El asesinato en la finca "Pancho Simón", en Calabazar

Se encuentra señalado para la tarde de hoy, ante la Sala Tercera de lo Criminal de la Audiencia, el juicio oral de la causa instruída al procesado Armando Pérez de la Osa por haber dado muerte a tiros, el 6 de abril último y en la finca "Pancho Simón", del Calabazar, a su amante Consuelo Rodríguez Sollozo.

Los celos, derivados de haber encontrado Pérez de la Osa una carta amorosa de otro hombre entre las ropas de su amante en el mismo lugar del suceso, en el que se encontraban ambos de paseo, fueron la causa de la sangrienta tragedia.

El Ministerio Fiscal solicita para el procesado, en concepto de autor de un delito de asesinato cualificado por la alevosía, sin circunstancias modificativas, la pena de Cadena Perpetua.

Y la defensa, a cargo del reputado galeno y competente Letrado, doctor Carlos M. Piñeiro, sostiene en conclusiones alternativas, que el procesado no es responsable de delito alguno; que los hechos constituyen un delito de imprudencia temeraria y, en todo caso, un simple homicidio, en el que deben ser apreciadas la eximente de locura o la de haber obrado el culpable violentado por una fuerza irresistible.

Reclama así mismo el doctor Piñeiro en sus aludidas conclusiones alternativas, las atenuantes de no haber tenido Pérez de la Osa intención de causar un mal tan grave como el que produjo, la de vindicación próxima de una ofensa grave y la de arrebato y obcecación.

El suceso del mercado de Guanabacoa

También está señalado para hoy ante la referida Sala Tercera, el juicio oral de la causa seguida contra Ramón Mesa Urrutia, para quien solicitan el Fiscal y el doctor Eduardo L. Figueroa, éste como acusador particular, catorce años, ocho meses y un día de reclusión como autor del homicidio de Santiago Pérez Martely, ocurrido el 7 de marzo de este año en el mercado de la villa de Guanabacoa.

Defiende el doctor Felipe González Sarraín, quien alega que en favor de su patrocinado concurre la eximente de legítima defensa y que debe, por consiguiente, ser absuelto.

Falsa denuncia desestimada por la Audiencia de esta ciudad.—El buen nombre del señor José María Torre

La Sala Segunda de lo Criminal de la Audiencia de esta capital, ha dictado con fecha 24 de agosto próximo pasado un auto confirmando el de conclusión de sumario dictado por el Juzgado de Instrucción de la Sección Primera, ante el Secretario Judicial, señor Oliva en la causa criminal iniciada con motivo de la denuncia hecha por los señores Enrique Rentería y Compañía contra el señor José María Torre, por los delitos de falsedad y estafa y radicada al número 922 de 1926, disponiendo la Sala en su expresado auto el sobreseimiento y archivo de dicha causa por haberse agotado la investigación y no haberse justificado debidamente la perpetración del delito a que dió origen ese sumario; todo ello de acuerdo con el caso primero del Artículo 641 de la Ley de Enjuiciamiento Criminal.

A los efectos de juzgar la procedencia de ese auto a que venimos refiriéndonos, debe tenerse presente que por el Juzgado oportunamente se dispuso la práctica de distintas pruebas y entre ellas, fundamentalmente, la de informe de la Policía Judicial y la de Peritos Mercantiles, las cuales no han arrojado en forma alguna indicio de la perpetración de los delitos de que era acusado el señor José María Torre.

Penas solicitadas por el Sr. Fiscal

Cuatro meses y un día de arresto mayor para Eugenio Rodríguez, por estafa.

Un año y un día de prisión correccional para Maybel Hycintk Borkden, por lesiones graves.

Un año, ocho meses y veintiún días de prisión correccional para Raúl Verdeja Díaz, por rapto.

Cuatro meses y un día de arresto mayor para Ricardo Alemán Cañas, por estafa.

Y un año y un día de prisión correccional para David Merayo Merayo, por lesiones graves.

Señalamientos en la Audiencia para hoy

Sala Primera.—Contra Norberto León, por rapto. Defensor: doctor Portela. - Contra Nicolás Koch, por lesiones. Defensor: doctor Vega. Contra Isaac Secades, por estafa. Defensor: doctor Portela. - Contra Francisco Fernández, por rapto. Defensor: doctor Demestre. - Contra Guillermo Salas, por homicidio frustrado. Defensor: doctor Orta.

Sala Segunda.—Contra Pío Martínez, por incendio. Defensor: doctor Mejías. - Contra Jorge Gómez, por imprudencia. Defensor: doctor Sainz. Contra Enrique Albalate, por usurpación de funciones. Defensor: doctor Manresa. - Contra Andrés Barrios, por imprudencia. Defensor: doctor Sarrain. - Contra Miguel Castelli, por injurias. Defensor: doctor de la Peña. - Contra Adela Casas, por estafa. Defensor: doctor Campos. - Contra Felipe Chong, por infracción postal. Defensor: doctor Cortizo. - Contra Raúl Mortin, por disparos. Defensor: doctor de la Peña. Contra Juan Pérez, por tentativa de abusos. Defensor: doctor de la Peña.

Sala Tercera.—Contra José Sordo, por delito privado. Defensor: doctor Casado. - Contra Josefa Sosa, por injurias. Defensor: doctor Lendián. Contra Ramón López, por atentado. Defensor: de oficio. - Contra Francisco Izquierdo, por infracción postal. Defensor: doctor Franco. - Contra Armando P. de la Osa, por asesinato. Defensor: doctor Piñeiro. - Contra Ramón Mesa, por homicidio. Defensor: doctor G. Sarrain. - Contra Domingo Baradas, por tenencia de instrumentos de robo. Defensor: doctor Lombard.

Sala de lo Civil

Este, Banco Mercantil Americano contra Alberto Peralta. Mayor cuantía. Ponente: doctor Fernández. Letrados: doctores Márquez y Hernández. Procuradores: Roca y Menéndez.

Oeste. Ramón Vigil contra R. García y Co. Un efecto. Ponente: doctor Fernández. Letrados: doctores A. Escobar y Martínez. Procuradores: Spínola y Carrasco.

Sur. Banco Popular de Cuba S.A., contra Eduardo Arocha. Menor cuantía. Ponente: doctor Fernández. Letrado: Campos. Procurador: Puzo.

Centro. Antonio Alonso contra Luis Díaz. Mayor cuantía. Ponente: doctor Zayas. Letrado: doctor Ledón.

Almendares. Fox Brothers contra Central San Cristóbal. Mayor cuantía. Ponente: por returnar. Letrados: doctores A. Escobar, Llansó y Menocal. Procurador: A. Romay y Menéndez.

Audiencia. — Armando Loret de Mola contra resolución de la Comisión del Servicio Civil. Contencioso-administrativo. Ponente: doctor Llaca. Letrado: doctor Galiana. Señor Fiscal.

El Dolor de Cabeza
Ya se alivia pronto con Vicks. Frótese sobre la frente y las sienes y póngase un poco en las fosas nasales. También derrita un poco de él en una cuchara y aspire los vapores sanativos.

VICKS VAPORUB

PODRAN EXAMINARSE EN SEPTIEMBRE LOS ALUMNOS DE DERECHO

ASI LO ACORDO AYER LA FACULTAD.—SE REUNIO EL CLAUSTRO

En la mañana de ayer, bajo la Presidencia del doctor Ricardo Dolz, decano por sustitución y actuando como secretario el doctor Ramiro Capablanca, se reunió en sesión secreta el Claustro de la Facultad de Derecho para tratar del problema planteado por los alumnos de enseñanza libre con motivo de las incompatibilidades del llamado Plan Lavedan.

Aun cuando la sesión fué secreta, el repórter pudo saber lo ocurrido en la misma, la cual fué abierta por el doctor Dolz, quien explicó el objeto de la sesión y finalizó expresando su opinión de que debía permitirse examinarse en el actual mes de septiembre a los alumnos libres.

Después hicieron uso de la palabra en igual sentido los doctores Cue, Zamora y Capablanca, también hablaron en distinto sentido el doctor Guerra López, acordándose en definitiva que si bien de hecho por haber pasado el año natural concedido en las disposiciones transitorias de la Ley de Reorganización de la Facultad de Derecho votada últimamente por las Cámaras, había vencido en el mes de junio y por lo tanto había vencido el término que tenían los alumnos libres para examinar las asignaturas sin ceñirse al plan Lavedan, pero que la **Facultad, haciendo uso de las atribuciones que le concede la propia Ley, prorrogaba hasta el primero de octubre del presente año el derecho de examen de los alumnos libres sin sujeción a determinado plan.**

En medio de la mayor harmonía terminó la sesión cerca de la una de la tarde.—C.

ELOGIOS MERITISIMOS

El Jefe de la Policía general Pablo Mendieta, dictó en el día de ayer una circular por la cual reconoce los méritos y cualidades de los oficiales don Pedro de Cárdenas, segundo jefe, y del capitán Duque de Estrada. La circular en cuestión dice así:

"Complacida en alto grado esta Jefatura del celo, inteligencia y eficacia demostrados por el señor Pedro de Cárdenas, segundo jefe de este Cuerpo, y por el capitán señor Miguel A. Duque Estrada, cooperando con su alxilio al éxito de la misión encomendadas al ilustre experto Mr. August Wolmer, que así se ha servido reconocerlo, haciendo de ambos funcionarios un justo y merecido elogio; me es grato felicitarlos a mi vez por el alto aprecio que se hace a sus reconocidos méritos.

Ambos funcionarios en quienes concurren excepcionales dotes, aptitudes y cualidades meritísimas, honran a esta institución y me complace proclamarlo así para su satisfacción y la de todos los miembros de este Cuerpo.—**Pablo Mendieta, Jefe de Policía.**"

EL DISCURSO DEL GENERAL MACHADO

INAUGURANDO EL PABELLON DE CUBA EN LA EXPOSICION DE FILADELFIA, SERA TRASMITIDO DESDE EL PALACIO PRESIDENCIAL POR HILOS TELEFONICOS

A las 9 a. m. de mañana, día 10, la Cuban Telephone Company trasmitirá desde el Palacio Presidencial y por los hilos telefónicos, el discurso del General Machado, inaugurando el Pabellón de Cuba en la Exposición de Filadelfia.

La Cuban Telephone Company para prestar este espontáneo y valiosísimo concurso arrendó de antemano los circuitos que estimó necesarios a la American Telephone and Telegraph Company, que es la propietaria en los Estados Unidos de las líneas de Key West a Filadelfia, así como la instalación de amplificadores y bocinas de alta voz que permitirán a los asistentes a la inauguración oir las palabras de nuestro Honorable Presidente.

Auguramos a esta trasmisión el éxito a que supieron acostumbrarnos las que tuvieron efecto cuando la inauguración de la Exposición cubana del Hotel Pennsylvania de New York y la del Banquete celebrado en el Hotel Astor de dicha Ciudad en honor del propio General Machado.

LOS TRABAJOS DE ESTUDIOS PARA LA NIVELACION DEL TERRITORIO NACIONAL

El Dr. A. Ruiz Cadalso, ha presentado en la Secretaría de Obras Públicas una proposición, ampliamente documentada sobre la conveniencia de llevar a cabo por dicha Secretaría, los estudios de nivelación fundamental del territorio nacional, cuyo trabajo sería de gran utilidad técnica.

El Dr. Céspedes después de conocer la opinión del Director General del Departamento, ha resuelto dejar para más adelante la consideración definitiva de la mencionada proposición, en espera de poder obtener la cooperación de otros Departamentos del Estado, para acometer conjuntamente la realización de tan importante problema.

ECOS DE COJIMAR

Sigue viéndose muy concurrido este balneario. Los domingos es inmenso el gentío que acude.

Por este motivo no es de extrañar lo concurrido que se ven lo mismo el acreditado Cojímar Beach Club, así como el elegante salón Palmero, el cual con sus bocaditos holandeses y sus inmejorables refrescos ha puesto a gran altura su nombre.

El Cojímar Beach Club, últimamente ha hecho la adquisición de un excelente cocinero, lo que hace que las personas que se congregan allí para comer salgan satisfechas.

Para el próximo sábado tiene preparado este Club su acostumbrada fiesta de los sábados, la que con una excelente orquesta hará las delicias de sus comensales.

Tampoco faltará el indispensable són.

Para el domingo tiene también unas mesas encargadas para el baile.

En el hotel de la Loma de Cojímar, me comunica su propietario el señor More, que para el sábado tiene ya pedidas infinidad de mesas, para la comida bailable de este día.

También me indicó que los domingos no tendrá baile no más que por la tarde.

Y ahora que del hotel de la Loma hablamos, nos place comunicar a los asiduos concurrentes al mismo, que ya para el próximo sábado estará terminada la calle que conduce al mismo. Calle excelente como todas las que hace la Compañía de Fomento de Cojímar.

También nos place comunicar que la comisión que fué designada para conseguir del alcalde de Guanabacoa el arreglo de la calzada ha tenido un completo éxito, pues la calzada será arreglada dentro de muy pocos días.

Ahora está dicha comisión tratando del arreglo de la calzada de Casablanca y es de esperar también que obtenga un feliz resultado su gestión.

Es de esperar que para bien de los vecinos de Cojímar no decaiga el entusiasmo de la Asociación de Propietarios y vecinos de Cojímar.

En estos días han empezado a fabricar en las calles de Concha y E, dos espléndidos chalets, uno propiedad del señor Avelino San Miguel y otro del señor Betancourt.

Además según noticias que tenemos, podemos decir que antes de pocos días empezará la construcción de otro.

Rosendo Rabell,
Corresponsal.

NO ACEITES NO ACIDOS NO INFLAMABLE NO VENENOSO
TATARO
ES EL PULIMENTO QUE CONVIERTE LOS MUEBLES VIEJOS EN NUEVOS

El Buen Apetito
Es el sano deseo del cuerpo que reclama su alimento. Las personas agotadas, dispépticas, de sangre débil no pueden sentarse ante una mesa bien servida. Su empobrecida sangre les roba la fuerza y la vitalidad; destruye su apetito y mina su salud.
El ELIXIR DE LEONARDI PARA LA SANGRE disuelve a esa sangre impotente su fuerza para la lucha. Crea sangre roja y rica. Vuelve el apetito y aleja la indigestión. El resplandor de la salud baña todo el cuerpo y se espera con impaciencia la hora de la comida.
Piense en el ELIXIR DE LEONARDI PARA LA SANGRE, antes que en ningún otro remedio, para la falta de apetito, la nerviosidad, el agotamiento, el reumatismo, la gota, la sífilis y la neurastenia.
ELIXIR DE LEONARDI PARA LA SANGRE
DA VITALIDAD

HUMORADAS Y BAGATELAS

CORRESPONDENCIAS

Marta Fernández. Me escribe insultándome por mi artículo "El novio de todas"; me dice que nosotros tenemos envidia a Valentino y que ellas, las mujeres, le amaban porque era muy fino y muy atento.

Y yo no se lo discuto a mi enfurecida comunicante. No se sabe de ninguna de las admiradoras platónicas del Narciso cinematográfico, que le haya oido jamás una palabra más alta que otra. Era muy fino y muy atento, y es lógico que Marta (c. p. b.) le adorara por fino.

Afinidades: Por algo había yo oido decir que la piel de marta era muy fina.

Bernardo Aguilera. Me escribe diciéndome que no abogue por las máquinas de torcer, porque quitan el pan a los tabaqueros.

Ya veo que el asunto va teniendo miga. Allá ustedes.

Yo creo que el problema se reduce a esto: O se hacen tabacos a máquina o no se hacen de ninguna manera, porque los hará el vecino. Y es tonto meter la cabeza bajo el ala, como los avestruces para no ver al enemigo.

O las máquinas vienen a Cuba, o la hoja se va a las máquinas: Y no vale elegir como aquel a quien proponían un cacho de pan o un caldo, y pidió sopas, el muy pillín. No tiene vuelta de hoja (porque hoja que se va no vuelve).

Es la modesta opinión de este S. S. B. S. M.

Felipe Cuesta. Este, en cambio, me escribe abogando por las máquinas de torcer. Dice que él comprende el "pogreso".

Choque esos cinco, amigo, por chocar algo, ya que no chocamos en ideas, cosa que, en verdad, me choca.

Ahora bien, no le diga usted a nadie que es "pogresista" porque se va a creer la gente que ya tenemos un nuevo partido político. Y más partidos no, porque ya estamos molidos.

A. R Otra comunicante indignada, por mor de Valentino.

Dejemos en paz los restos del popular actor. Adivino vuestros mohines encantadores, lindas novias del fantasma de la pantalla, vuestras lágrimas purísimas y hasta justificadas: Habéis vestido a un fetiche con todas las galas de vuestra fantasía femenina y le adorais. Después de todo, hacéis bien pues que cumplís la única misión que os hemos impuesto los hombres, la de ser femeninas y lindas. Peor fuera que os dedicarais a escribir artículos de fondo.

Juro a usted por lo que más quiera (usted) que nunca me ha mortificado el ascendiente de Valentino sobre las mujeres. Muchas miman a sus perritos Chichuahua con el mismo entusiasmo. Es una perrería más, simplemente.

A. M. Esta es oriental, se duele de que yo me haya marchado de Santiago de Cuba para venir a la Habana. Me conmueve esa simpatía.

Y me pide consejos para escribir versos, porque lo ha intentado y (dice) "no doy pie con bola".

Y naturalmente, el mejor consejo que se le puede dar, es que no juegue al football, porque si no da pie con bola, ¿para qué?

M. G. Una carta escrita y dejada para mí en el hotel Telégrafo. Me dice el firmante que soy un genio, muy caritativo y casi me siento mareado con tanto incienso.

"Aprovechando la ocasión" me pide diez pesos para un asunto urgente; un viaje que tiene que hacer.

Esta es de las cartas que debían perderse; porque, para los espíritus sensibles como el mío es muy trabajoso dar una negativa; aunque más trabajoso es dar los diez pesos; porque más trabajoso todavía es cobrarlos.

Y el caso es que la carta está escrita en tonos tan afectuosos, tan encomiásticos para mí persona, tan patéticos...

Yo sé que uno que pide diez pesos se conformará con cinco; estos "picadores" profesionales son muy consecuentes. Y se también que, el que va a recibir cinco pesos se conforma con dos; y puedo asegurar que, el que va a recibir dos, si ve uno seguro, se queda también tan conforme. Así que ya se lo que contestar a mi admirador. Le doy muchas, pero muchas gracias por sus elogios y en cuanto al dinero le debo un peso.

Y quedamos ambos contentos, y yo me hago la cuenta de que he ganado nueve pesos y que voy a ganar otro más pronto, porque pienso esperar a que se le olvide lo de la deuda. Y si me lo recuerda le diré que ya no le debo nada, porque debe recordar que eran diez y que yo siempre, de diez, llevo uno. Que es el que le debía.

E tutti contenti.

J. Aristigueta.

MOSCATEL QUINCARNE

Delicioso a todas horas!
Lo importa "LA VINATERA"
De venta en todas partes.

DE INTERES GENERAL
Suscribiéndose al DIARIO DE LA MARINA, obtiene la comodidad de recibir temprano, en su casa, un periódico serio, moral y de una gran información local y extranjera.
Para solicitar su suscripción, use los teléfonos siguientes:

Habana	M-8404
Vedado	F-2613
Jesús del Monte, Cerro, Luyanó, Santos Suárez, Mendoza y Lawton	I-1994
Guanabacoa y Regla	M-06-5177
Arroyo Apolo	M-8404
Marianao, La Sierra, Almendares, Buenavista y La Coronela	FO-7090

DIARIO DE LA MARINA, el periódico de mayor circulación.

EL LORO SE LO DIRÁ:
Las deliciosas pastillas de café y leche SUPER-KREEM DE EDWAR SHARP & SONS son "unicas" por su sabor absolutamente "NUEVO"
PIDALAS EN TODAS LAS DULCERIAS O A LUIS L. AGUIRRE Y CIA.
MERCADERES 19 TELEFONO A1748

CAMISETAS P. R.
Acabamos de recibir una partida de estas magníficas camisetas y los precios a que las estamos vendiendo, son absolutamente los más bajos que pueden conseguirse en la ciudad:

Talla	1a.	Una	$1.29	Docena	$15.00
"	2a.	"	1.45	"	17.00
"	3a.	"	1.62	"	19.00
"	4a.	"	1.79	"	21.00
"	5a.	"	1.95	"	23.00
"	6a.	"	2.12	"	25.00

La Glorieta Cubana
San Rafael 31.—Telf. A-3964.

M.E.C.D. 2016

SE CAYO DEL CABALLO

El doctor Arus, médico de guardia en el segundo centro de socorro, asistió ayer a Saturnino Díaz Chávez, de Corralillo, de 53 años, vecino de la finca Aguedita, barrio Jacan, término municipal de Colón, Matanzas, de la fractura de los huesos del antebrazo izquierdo, lesión que sufrió el día 13 al caerse del caballo que montaba en el pueblo Los Arabos, Colón.

PROCESADOS

Por el Juzgado de la Primera Sección, Agustín Fernández Miranda, por lesiones con $300 de fianza.

Rigoberno Miranda Anguera, fué procesado ayer por el Juez de Instrucción de la Sección Segunda, por imprudencia, señalándosele fianza de $200.00.

Por el propio Juzgado, fué procesado ayer Ramón Gutiérrez Suárez, por lesiones, quedando en libertad bajo fianza de $200.00.

BRONQUITIS

Bronquitis es una afección del pecho que si se descuida puede hacerse crónica y abrir la puerta de la temible Tuberculosis! Emulsión de Scott es la medicina *suprema* para las vías respiratorias. Tómese a las primeras indicaciones de congestión y persístase hasta vencerla. Sana, nutre, fortalece:

Emulsión de Scott

MOVIMIENTO DE ENFERMOS

HOSPITAL GENERAL CALIXTO GARCIA

LISTA DE INGRESOS

Septiembre 8 de 1926.

Director: Dr. F. P. López Silvero.

Dr. Juan J. Mestre, Médico de guardia.

Gilberto Cepero: Alumno de Guardia.

Rosa Domínguez, 30 años, blanca, España; Miguel Martín, 40 años, blanco; Habana. Benjamín Hernández, 32 años, blanco; Marianao. Julio del Valle, 13 años, blanco; Guanajay. Antonio Lena 55 años blanco; España. José M. Chirino, 22 años, blanco; Cuba. Agripina Salabarría, 23 años, blancaá Pinar del Río. Francisca Balber, 23 años, blanca; San Felipe. Miguel Díaz 28 años, blanco; Regla. Raina M. Sous un día, blanca; Habana. Dolores Pou, 28 años, blanca; Habana. Serafín Méndez 65 años, negro; Perico. Filivertino Santos, 18 años, blanco; España. Sarah López, 26 años, blanca, blanca; Canaras. Zoila González, 5 años, blanca; Vueltas. Gerardo Fonticella, 30 años, blanco; Vueltas. Elvira Seña 46 años, blanca; Gibara. Enriqueta Bolado, 26 años, blanca, España. Emelina Balaez, 18 años, mestiza Jovellanos. Coralia Piedra 15 años, mestiza; Güira Melena. Carmen Fernández, 3 meses, blanca, Habana. José Gómez Jiménez, 25 años, blanco, Jovellanos. María Poller 20 años, blanca; Habana. Antonio Llano, 32 años, blanco; España. Francisco Pino, 32 años, blanco; Güines. Eloisa Mendoza(29 años, blanca; San Nicolás. Carmen Pico, 38 años, blanca; San Nicolás. Carmen Pico, 38 años, blanca: Habana.

Médico de Imaginaria: Doctor Alejandro Barrientos.

Enfermos comunes	867
Enfermos tuberculosos .. .	132
Enfermos veteranos..	41
	1040

LISTA DE SALIDAS

Serafín Lan Méndez, 65 años, mestizo; Perico. Justino Oliva, 46 años, mestizo Madruga. Ricardo Español, 68 años, blanco; España. Sabino Ferro, 46 años, mestizo , P. del Río. Germán Fundora, 78 años, negro, Cabezbas; Habana. José Pargas, 17 años, blanco; Placetas. Marcos García, 21 años, blanco; Cuba. Nérida Bencomo 26 años, blanca; Remedios. Angelo Sulman, 61 años, blanca; Italia. Manuel Marques, 30 años, blanco; Calbari;n. Onelia Fariñas, 37 años, negra; Habana. Indalecia Ulloa, 33 años. blanco; Santi Spíritus. Isabel Díaz 30 años, blanca; Habana. Alberto Fernández, 19 años, blanco; España. Alfonso Chan 21 años, asiático; China. Salomé Navarrete, 85 años, mestizo; Cabañas. Moris Grimban, 26 años, blanco; Alemania. Víctor Ruso, 26 años blanco; Turquía. Isabel Fondevila, 33 años, blanca; España. Jacob Costach, 49 años, blanco; Polonia. Leoncia Méndez, 37 años, blanca; Alquízar. Ceferina Díaz 18 años, negra; Habana. María Núñez, 27 años, negra; Habana. Amelia Pedroso, 46 años, negra; Cárdenas. Josefa Cruz 24 años, mestiza. Jagüey Grande. Mónica Márquez, 31 años, blanca, S. A. de los Baños. Julia Alonso, 18 años, blanca; Cienfuegos. María González, 65 años, negra; Jaruco. Victorio Díaz, 60 años, blanco; S. J. Lajas. Antonio Olivo, 60 años, blanco; España. Petrona Delgado, 19 años, negra; Güira de Melena. Aquilino Escudero, 62 años, blanco; España. Luisa Pérez, 30 años, blanca; Caibarién. María Romero 20 años, mestiza; Jagüey Grande. Felipa Torres 53 años, blanca; P. del Río. Francisca Argudín, 37 años, negra; Habana. José Rodríguez, 28 años, mestizo; Santa Clara. Fabián Gil, 22 años, blanco; Habana. Pastora Peñalver, 53 años, negra; Habana. Angela Rodríguez, 110 años, negra; Habana. Gumersinda Ramos, 7 meses, negra; Habana. Pedro Chamorro M., 40 años, blanco; España. Alberto Marrero, 15 años, mestizo; Habana. Francisco García 39 años, blanco; Habana. Francisco Moreno, 30 años, blanco; Yaguajay. Manuel Alvarez, 29 años, blanco; España. Manuel Lagos, 23 años blanco; España. Anti Kins, 56 años, blanco; Turquía. Oscar Berrier, 32 años, mestizo; Cárdenas.

FALLECIDOS:

Ezequiel Ojeda 22 años, blanco; Camagüey. Eloisa Gómez, 2 meses, blanca; Habana. Julio Calderón, 90 años, negro; Alquízar. Chan Yen Tin, 53 años, asiático; China.

DEFUNCIONES OCURRIDAS AYER EN LA HABANA

Relación de certificados de defunciones registrados durante el día de ayer en el Negociado de Demografía de la Secretaría de Sanidad y Beneficencia.

Ezequiel Ojeda, blanco, 22 años; Hospital C. García. Tuberculosis pulmonar. Antonia González, blanca; 53 años. Primelles 4. Cáncer del intestino. Julio Calderón, negro; 80 años. Hospital C. García. Arterio esclerosis. Eloisa Gómez, blanca, 2 meses. Hospital C. García. Bronco-neumonía.

Rosalía Hernández, blanca, 67 años. Calle 29 y F. Asistolia. Julio Ruleina, blanco; 30 horas. Calle L. y 25. Bronco-neumonía. María del C. Pozo, blanca, 3 años. Recreo 20. Toxi-infección intestinal. Inés Rodríguez, blanca, 22 años. Garay s;n; Bronco-neumonía. Evangelina Ledo, blanca, 8 años. Beneficencia. Meningitis tuberculosa. Eduardo Montejo, mestizo, 36 años. Hospital Municipal. Homicidio por arma de fuego. Angel Pérez, blanco, 60 años. Angeles 63. Enfermedad orgánica del corazón. Dolores Baloisea, blanca. Arroyo Apolo .Curatje. Cdala Breslowicki, blanca, 55 años. Lugareño s;n. Arterio esclerosis. Micaela Domínguez, negra. 76 años. Hospital 9. Mal de Bright. Tomás Maserti, blanca, 17 años. Quinta Canaria. Hemorragia. Georgina Atu y Rivero, blanca, 6 meses. Armonía 1. Enteritis. T González, blanco, 49 años Quinta Canaria Cáncer del itnestino Blanca Delgado, blanca, 13 días San Lázaro 135. Gastro enteritis. Laura Sismande, blanca, 60 años. Benéfica. Nefritis crónica. Eduardo Quevedo, mestizo, 7 meses. San Miguel 105. Gastro enteritis. Chang Lan Chong, asiático, 37 años. Rayo 30. Bronquitis crónica. Ernesto Valdés, blanco, 58 años. Acosta 20. Tifoidea.

PARARRAYOS PROTEJASE

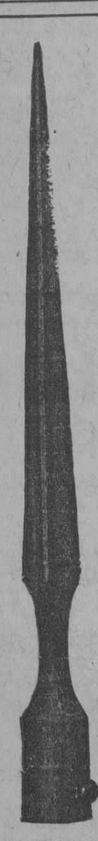

CONTRA LAS DESCARGAS ATMOSFERICAS

LA CASA MOSQUERA

ESPECIALIZA INSTALACIONES DE PARARRAYOS. VENDEMOS E INSTALAMOS MAQUINARIAS ELECTRICAS CUBA ELECTRICAL SUPPLY COMPANY. OBRAPIA Y AGUACATE HABANA

9470 1 d 9.

LA PICAZON DESAPARECE EN UNA NOCHE

La picazón es la manera que tiene la naturaleza de avisarnos que ha ocurrido algún desarreglo en nuestra salud, y su persistencia tiende a hacernos buscar un pronto remedio a fin de evitar la aparición del herpe en alguna de sus muchas formas. Si se combate a tiempo con una preparación debida a un afamado especialista en enfermedades de la piel, a la que ha dado el nombre de Sorbinol, evitará la tortura de erupciones martirizantes y llagas difíciles de sanar.

El Sorbinol es extremadamente eficaz. Pocos instantes después de aplicado hace cesar la picazón y su acción calmante y sanativa devuelve pronto la calma y restaura la piel a su estado perfecto. Por ser un antiséptico poderoso mata los microbios de la infección cutánea. Toda persona que padezca enfermedades de la piel como son barros, espinillas, salpullido, herpes, eczema, o cualquier otra erupción cutánea, obtendrá pronto alivio aplicando Sorbinol a la parte de la piel afectada y la desaparición del mal no tardará en ser completa. Obténgase un tubo de Sorbinol en la botica. Es asimismo eficaz para su aplicación en quemaduras, cortadas, arañazos, magulladuras, etc.

MISCELANEA

EL INGENIO

Hace mucho tiempo que me vengo fijando en una cosa, y cuanto más la estudio, más me afirmo en creer que la mayoría de la gente está equivocada. Esto que vengo estudiando con la misma atención que debemos poner al seleccionar corbatas en La Rusquella, es la cantidad de ingenio que hay repartida entre la gente, y, como lógica consecuencia, tengo para mí que esa cualidad personal está tan extendida como el uso de la mantina Tivoli y el chocolate de La Gloria

Sin embargo, la gran masa no lo cree así, al contrario. Cuando se quiere hacer ver que una persona vale tanto como un Roskopf Freres de Blanco, lo primero que os sacan a relucir es la cantidad de ingenio que tiene: por eso muchas veces oís decir:

—¡Oh! no lo dude usted; fulano posee tanto ingenio como pomos de tintura "Oriental" se venden en Cuba.

Entonces el contrario se deja convencer. y después de apurar la copa de cognac Especial Pemartin, dice:

—No sabía que tenía esa cualidad tan estimable como la Pepsina y Ruibarbo Bosque.

Dicho esto, la discusión acaba. Negar méritos a un hombre o mujer que tenga ingenio reconocido, es hacerse inmeritorio de comer en La Diana y tomar la sidra Cima.

Respecto a este asunto, recuerdo una anécdota del sublime don José Echegaray, que jamás pude olvidar. Le ponderaban en cierto ocasión a ese preclaro talento el mucho ingenio que tenía para hacer calembours y se puso tan contrariado como están los que no ganan para comprar los deliciosos tabacos "Reina de Cuba" que obsequian con una bella muñeca al que presente 500 anillos de estos tabacos.

—Bah— contestó. —Si no me reconoce más cualidades que la del ingenio, estoy perdido.

—¿Qué me dice usted?

—Tan fijo como que tengo en la mano esta copa de ron Bacardí ... El ingenio, señor, es una cosa que está al alcance de todo el mundo como las cocinas "New Process" para carbón, alcohol, gas, gasolina, etc., que venden baratísimas los señores Juan Ramos y Co., de Monte 225.

El insigne Benavente también tiene esa idea. Una vez ponderándole el ingenio de un señor, dijo que esa cualidad era el talento de los tontos. Yo no diré tanto, porque el solo hecho de tener una persona ingenio revela por lo menos que no es un pobre ser indigno de viajar en los vapores de la Compañía Hamburguesa Americana.

Ahora bien. De eso, a concederle la importancia que muchos le dan, hay un abismo tan grande como la fama del Jerez-Quina "San Julián" de Pemartín. Por lo mismo que está tan extendido no tiene la importancia del insecticida Flit. Y de que está muy extendido pueda darse perfecta cuenta cualquiera que lea un poco. No hay más que oir lo que hablen en un grupo de tres o cuatro individuos para ver que mientras toman dos o tres botellas de cerveza "Llave" brotan de su conversación las agudezas a torrentes.

En todas las manifestaciones de la vida se ve tanta gente ingeniosa como variados helados sirven en "El Nacional", de Belascoaín y San Rafael.

Hace unos días, fuí a ver al ilustre señor Secretario de Justicia, don Jesús M. Barraqué, por mandato suyo. No necesitaré decir que no fuí a pedirle una "botella", porque ni él las da, ni yo las solicito, pero a lo que íbamos.

Como no tengo la suerte de ser tan conocido cual las naveras "Bohn Syphon" y Los Precios Fijos que miden por yardas en vez de varas, me encontré con unos ordenanzas que después de leer la tarjeta donde no consta más que mi nombre y apellidos, me la devolvieron displicentemente diciendo uno de ellos:

—Usted no puede ver al señor Secretario.

—Hombre, cómo voy a no poder verlo, al contrario, le tengo afecto..

—Quiero decir que no está.

—Ah, vamos...

Casi en el mismo momento fueron acercándose unos cuantos señores con las Rusquellanas bastante deterioradas, porque quizás ignoraban que ahora con la liquidación Fin de Temporada están al alcance de todo el mundo.

No había que ser un lince para comprender que iban en solicitud de algún destino u recomendación. Sin embargo, al dirigirse a los ordenanzas todos se daban aires de grandes señores para intimidarlos. Recuerdo que me hizo la mar de gracia un "abollao' que al preguntarle al ordenanza por el secretario dijo con mucho aplomo:

—Oiga: ¿no está Jesús?

—No, señor.

—Pues no me lo explico.... Me ha CITADO para que lo vea hoy aquí a las diez, precisamente.

—Pues no ha venido.

El gesto que puso aquel "abollao" era tan digno de admirarse como el gran almacén de música e instrumentos "Casa Iglesias', que está en San Rafael 46, contiguo a "La Casa Grande" ..Se quedó mirando fijamente al empleado como diciendo: Tú engaña a estos otros, pero conmigo no te tires que te ahogas... Si Jesús llega a saber que no me dices la verdad te pone de patitas en la calle y no vas a poder seguir con la botellita.

Por fin, valido de mis argucias, pude averiguar el paradero de don Jesús M. Barraqué, y una vez de charla con él le conté lo que había presenciado.

—Hombre sí, —me dijo riendo.— No sabe usted el ingenio que derrocha esa gente para poder entrevistarse conmigo... Hace días llegó una señora y mandó que me pasaran la fe de bautismo de mis abuelos...

—¿Qué asunto traerá esta dama? —me preguntaba a mí mismo.—En fin, dígale que pase.

Efectivamente. Entró una señora con todo el aspecto de esas damas distinguidas que acuden a comprar en Obispo cuanto necesitan. La hice sentarse y empezó a hablarme de cosas que no guardaban ninguna relación con la fe de bautismo de mis abuelos.

—¿Y esto, señora? ¿Qué quieren decir estos documentos?

—No se ocupe. Revolviendo hace días en el archivo de la iglesia de Matanzas dí con ellos y creí que me valdrían para poder entrevistarme con usted..

Ya ve que no me equivoqué...

Reímos admirando la trama ingeniosa.

A la salida de su bufete encontramos al "abollao" de mirada altiva que hacía poco preguntaba en la Secretaría por **Jesús.** Al reconocerme clavó en mí una mirada de odio... Ahora va a ver este imbécil que no trato al señor Secretario con la confianza que día a entender delante de los porteros, se habrá dicho interiormente.

Me hice como que no lo veía y seguí de largo para dejarlo hablar a sus anchos. Aguzando el oído percibí que balbucía escusas, pedía mil perdones arqueándose ante el señor Secretario. Toda la estratagema del tuteo no era más que para atemorizar a los empleados y que le dejaran entrada libre...

De cualquier manera que esto se mire, debemos reconocer que ese hombre tiene tanto ingenio, como trajes y camisas baratísimae vende "Babilonia", en Neptuno 189, entre Gervasio y Belascoaín. Y como para donde quiera que miremos hallamos centenares de sujetos dotados de ese don, hé aquí por que acabará por no reconocerse mérito alguno a esa cualidad, por el mismo exceso de abundancia.

He dicho.

... ...

Leo:

"Los adornos del parque de Maceo serán trasladados a Vento."

Buena medida; el caso es aventarlos de ahí...

Dice el cable que el general Haro ha sido despojado del mando.

Eso es que a Haro tratan de hacerlo entrar por el aro sin hache..

Entre usted, lector en el café y restaurant "Quinta Avenida", de Zulueta y Dragones, y pruebe los riquísimos y variados helados que sirven allí.

Ideario casero.

El azúcar que queda en el azucarero después que se han servido las personas, sirve para aprovecharse de él continuadamente mientras no se acabe.

Una curiosidad diaria:

Lugar donde no beben agua los caballos ni ninguna clase de ganado.

En las cercanías de Lozere (Francia) hay una región pedregosa y completamente desprovista de agua, en la cual se cría una raza de animales, incluyendo corderos, caballos y demás ganado, que jamás beben agua. Supónese que el alimento que toman contiene suficiente líquido para permitirles vivir de ese modo.

Hay muchos animales en varias partes del mundo que, según todas las observaciones hechas, pueden pasar toda la vida sin probar una gota de agua. Entre éstos se cuentan ciertas gacelas de Oriente y las llamas de Patagonia, así como un considerable número de serpientes y de lagartos. Buen ejemplo de animales que pasan largos períodos sin beber lo dan los innumerables y activos roedores americanos, que tanto abundan en las áridas llanuras que hay cerca de las Montañas Rocosas y en las Sierras que distan muchos kilómetros de los ríos y de las lagunas. En cambio nosotros no podríamos pasar la vida tan contentos si no hubiera casas como la de los señores Bahamonde y Co., de Obrapía 105 esquina a Bernaza, que presta ndinero con módico interés.

Efemérides:

1902.—(Septiembre 9). Desembarcan los yankeees en La Guayra (Venezuela).
1488.—Incorporación de Bretaña a la Corona de Francia.
1872.—Muere la escritora condesa Dash.
1517.—Llega Carlos I a España y a causa de una tormánta desembarca en Tazones (Villaviciosa) y pasa unos días en el palacio de los tátarabuelos de Tartarín de Tarascón, (a) Jorge Fernández de Castro, que vive en Los Pinos... donde no hay ni un solo pino.
1817.—Ley sobre reparto de bienes nacionales entre los militares de la república de Venezuela.
1926.—Reparto de alpargatas fuertes y cómodas de "La Cubana" a los que las compren...
1488.—Muerte de Francisco II, último duque de Bretaña.

Horóscopo del día:

Los nacidos el 9 de septiembre tendrán un porvenir apacible, al abrigo de reveses.

Los matices de la pintura **Beavertone** son preciosos. Agente Rodríguez. Luz 40.

La nota final.

En un examen:

—¿Sabe usted si la luna tiene habitantes?

—No, señor; sólo conozco algunos de Marte.

—¿Los ha visto usted?

—Sí, señor.

—¡Explíquese!

—No tiene ninguna explicación... Vaya **su señoría** (Como dicen en las juntas del Centro Asturiano) al Campo de Marte y los verá.

También se pueden ver a cualquier hora del día las regias habitaciones que tiene el famoso hotel Astor de San Miguel y Amistad.

¿Cuál sería el colmo de una maestra?

Enseñar... la oreja...

Luis M. SOMINES.

¿Busca Vd. Colocación?

La conseguirá inmediatamente si se anuncia en los CLASIFICADOS de DIARIO DE LA MARINA. Es el periódico que lee el comerciante y el que se lee en las casas de familia, los únicos elementos que pueden utilizar sus servicios.

Prolongue el servicio de sus herramientas de Hacienda pintándolas con

PINTURA DE LUSTRE PARA CARRUAJES

SAPOLIN

Se aplica fácilmente — *Evite las Imitaciones*

275

UN VIGILANTE DE POLICIA DETUVO EN UNA CUEVA A DOS SUJETOS QUE FALSIFICABAN BILLETES DE LOTERIA

Suplantaban numerosas fracciones de billetes, las que luego hacían efectivas con los billeteros.—Procesado con exclusión de fianza el agresor del doctor Mario Lens.—Otras noticias

Ayer mañana el vigilante de la 10 Estación, número 1609, Juan Alvarez, detuvo en la cueva de Cardones y manigua, sita en la orilla de la línea de Ciénaga a Menocal, junto al puente de hierro y al fondo de la finca La Dionisia, cueva conocida por Los Murciélagos, a los españoles Juan Martínez Docobo, de 26 años y Manuel Carballo Ferrer, de 28 años, ambos dependientes del café fonda sito en San Lázaro y San Francisco y vecinos de dicho lugar.

Al ser sorprendidos por el vigilante referido que los vigilaba, ambos individuos arrojaron a la manigua varios objetos, pero el vigilante pudo ocupar numerosas fracciones de billetes de la Lotería Nacional.

Entre ellas y al lado de un pomo de goma nuevo ocupó ocho fracciones, folios 41 al 45 y 46 al 49, el número 28748 del sorteo del 31 de agosto último. De estas fracciones la número 49 aparecía con el número 4 raspado y la número 42, a medio quitar.

Además ocupó el referido vigilante 39 fracciones de diferentes números del sorteo del día 31 de agosto último, cuatro fracciones más, con los números cortados y dos hojas del número 6095 del mismo sorteo, con varios números quitados ya, para ser colocados en otras fracciones.

Del sorteo del 10 del actual mes ocupó el vigilante Alvarez 3 fracciones del número 28273: 4 del 20558; 2 del 28272: 2 del 24747; 2 del 14840 y 2 del 12155.

El vigilante Alvarez, es un buen policía, que hace dos años, y al requerir y detener por estar jugando al sílo en Infanta frente a la Ermita de los Catalanes a varios individuos, fué agredido por uno de los jugadores apodado El Colorado, recibiendo un navajazo en el cuello, y al caer, desde el suelo, hizo un disparo con el revólver de reglamento, que le causó la muerte al Colorado. Expuso el vigilante al Juez de Instrucción de la Sección Cuarta, doctor Giberga, que desde hace tiempo, los billeteros que frecuentan la demarcación de la 10 Estación de Policía, son víctimas de varios individuos que les dan para cambiar centésimas con los números habilmente suplantados y que él, practicando investigaciones, logró saber que los individuos detenidos compraban gran cantidad de billetes de Lotería, lo cual le hizo sospechar pudieran ser los autores de la falsificación, por lo cual les vigiló, deteniéndoles ayer mañana y comprobando que eran los autores del delito que se investigaba.

Los detenidos negaron la acusación y dijeron que se encontraban descansando en la cueva referida. Los billetes ocupados del próximo sorteo del día 10, declararon los habían adquirido en Jesús del Monte y el Mercado Unico, los demás centésimos negaron que fueran suyos.

Ingresaron en el Vivac.

PROCESADO CON EXCLUSION DE FIANZA EL AGRESOR DEL ARQUITECTO MARIO LENS

Hoy será procesado con exclusión de fianza, como autor de un homicidio frustrado Claudio Penichet González, que anteayer agredió con un cuchillo, causándole una grave herida en el lado derecho del pecho al arquitecto y contratista señor Mario Lens.

El señor Lens se halla muy mejorado dentro de su estado de gravedad.

ARROLLADO POR UN AUTOMOVIL PARTICULAR AL SALIR DEL HOSPITAL CALIXTO GARCIA

El herido, que padece de accesos de enajenación mental, se arrojó al suelo al paso del auto

En J y Avenida de la Universidad fué arrollado por el automóvil particular número 1480, que conducía Adolfo Valdés Molina, de 30 años de edad y vecino de Animas 148. En el quinto centro fué asistido por el doctor Miró Gómez de contusiones y desgarraduras de carácter grave diseminadas por el cuerpo. Declararon el vigilante de la Policía Nacional 1332, E. Laserna y el vigilante del Puerto número 7, M. Córdova, que condujeron al herido al centro de socorro y presenciaron el hecho, que Gómez que salía del Hospital Calixto García en compañía de su mamá María Jiménez Ruíz, se arrojó al suelo al pasar el automóvil referido, siéndole imposible al chauffeur evitar el arrollarlo. Declaró la mamá del lesionado, que su hijo padece del cerebro y que precisamente al ser arrollado salía de la consulta del Hospital Calixto García.

El chauffeur quedó en libertad.

ROBO

En la casa 9 número 42, en Lawton, domicilio del señor Francisco Montells Noda, violentando los balaustres de una ventana, sustrajeron de un escaparate alhajas y dinero por valor de $50.

INTENTARON ROBAR

En el almacén de víveres de Antonio López González, español, de 45 años de edad, sito en Aldabó y Cotilla en Los Pinos, dieron un barreno en la puerta de entrada. Al darse cuenta el dueño del establecimiento de que alguien trataba de abrir su tienda, encendió la luz del portal, dándose a la fuga entonces un individuo que no pudo ser detenido.

DESAPARECIDO

Dió cuenta a la Policía Sabino Rodríguez Govín, vecino de San Mariano 50, que su hijo Ismael Rodríguez Alvarez, de 19 años, ha desaparecido de su domicilio temiendo le haya ocurrido alguna desgracia.

DETENCION DEL AUTOR DE UN ROBO EN CAYO MAZON, EN EL MARIEL

Es hijo del hombre de confianza de los directores de la fábrica de Cemento

En la jefatura de la Judicial se recibió un exhorto del Juzgado del Mariel, interesando la práctica de investigaciones para esclarecer el robo cometido hace días en Cayo Mazón, de la pertenencia de la empresa anónima Cemento El Morro, a César Magroyen, cuyo domicilio violentando una tela metálica y los barrotes de una ventana, sustrajeron alhajas, ropas y $85 en efectivo, parte de él en monedas de oro.

El agente Froilán Uriarte encargado de la investigación detuvo a Julio Fernández Rey, español, de 17 años de edad y vecino de Paula 70, ocupándole una camisa de las robadas, que llevaba puesta, varios objetos más, y dos moneditas de cinco pesos, también robadas. Este individuo es hijo de Evaristo Fernández Alvarez, uno de los hombres de confianza de los directores de la empresa, el cual ante las raterías de su hijo, lo arrojó de allí, mandándole para la Habana.

El detenido que ha usado también los nombres de Julio Rodríguez y Julio Fernández está procesado por robo en el Juzgado de Instrucción de la Sección Cuarta, estando en libertad por haber prestado fianza de 300 pesos.

Una pareja de la Guardia Rural condujo al detenido al Mariel, a disposición del Juzgado de dicho término.

Una señora vecina del lugar en que se cometió el robo nombrada Esther Núñez declaró a la Judicial, que vió al detenido el día del hecho cerca del edificio robado.

PROCESADOS

Fueron procesados ayer en el Juzgado de Instrucción de la Sección Cuarta, los siguientes individuos: Manuel Fernández Quintana, por robo, con $300 de fianza; José García y Alfredo Torrens, por tentativa de estafa, con $200, cada uno; José Salgado y Rey, por lesiones, con 500 pesos; Julio Roldán Merino (a) El Cojo o Pata Martillo, por infracción de la ley de drogas, con 200 pesos.

ECOS DE JACOMINO

AGRADABLE REUNION BAILABLE

Septiembre 6.

En casa de la encantadora señorita María Vega Zamora, se celebró el sábado pasado, en su residencia de San Miguel del Padrón y Dolores, organizada por un grupo de entusiastas jóvenes y bellas damitas, amigos de dicha señorita, una simpática fiesta bailable.

De la concurrencia solamente pudimos anotar entre otras a las señoritas Jacinta y Soledad Vega, Elenita Fernández, Raquel y Albertina Abad, Leonor Díaz, Luisa Martínez, Angelita Rato, Margarita Martínez, María López, Anita Díaz, Leonor Estévez, Palmira Iturbe, Pilar Canut, Carolina López, Luz María Ramos, Rosaura Martínez, Gracia Gutiérrez, Virginia González, Estrella Melembrera, Diluvina Martínez y otras....

Los concurrentes fueron finamente obsequiados con ricos helados.

Una excelente orquesta hizo las delicias de los bailables, siendo esta muy aplaudida.

La fiesta duró hasta altas horas de la noche guardando los que a ella asistimos, un grato recuerdo.

NECROLOGIA

A una avanzada edad, ha dejado de existir, el señor Eusebio del Río y Gutiérrez, el día 3 del actual.

El señor del Río fué uno de los primeros fundadores del cuerpo de Bomberos del Comercio, y actualmente desempeñaba el cargo de teniente abanderado en el Término Municipal de Guanabacoa.

Se le rindieron guardias de honor.

Fué una sentidísima manifestación de duelo, que partió de su residencia, calle de Beltrán y Vista Hermosa.

Reciba su viuda, la señora Tomasa Fernández, viuda de Río, y sus inconsolables hijos Eusebio y Luisa, nuestra sentida condolencia por tan irreparable pérdida.

FELICITACION

Se la enviamos muy cordialmente a la distinguida señora Margarita Díaz de Domínguez, con motivo de celebrar su onomástico.

UN BAUTIZO

El día 5 se celebró en la iglesia de Jesús del Monte el bautizo de un hermoso niño, hijo de los amantes esposos Atanasio Rodríguez y Rosa Veliz, a quien se le puso el nombre de Rafael.

Fueron sus padrinos el señor Antonio Alvarez y la señorita Ana María González.

Asistieron a dicho acto las señoras Delfina Rodríguez de Martínez, Mercedes González de Orta, Alejandrina Soler de Fiayo, Gloria Cuartero de Herrera, Natalia Cosío de Sánchez, María Denis de Castellano, Gregoria Martínez viuda de Veliz.

Señoritas: Juana María y Zolia Orta, Teresa González, Rosaura, Margot, Hortensia Rodríguez, Virginia y Blanca González, Concha Villa, Georgina Tuñez, Julia, Juana y Candita Rodríguez.

Con motivo del acontecimiento, se hizo música y se bailó, siendo los concurrentes obsequiados con dulces y licores.

Pedro Muñiz Carrera.

HOMENAJE AL ILUSTRE JOSE A. SACO

El martes último se reunió la Patriótica Institución Columna de Defensa Nacional bajo la presidencia del Sr. A. Navarrete de Córdoba. Actuaron de Secretarios los Sres. Caamaño de Cárdenas (de Correspondencia) y Mario R. Bombalier (de Actas). Asistieron los Sres.: S. Escoto Carrión, J. M. Montcagudo, M. Rebollar, V. Almeida, S. Abeledo, Comandante N. Nodarse de Armas, R. Vidal Mena, Elio Nodarse, A. Berardiola, P. Franco Rojas y otros. Se acordó que el Ejecutivo visite a los Sres. Gobernador y Alcalde de la Habana y Secretarios de Instrucción Pública y Agricultura para tratarles respecto al festival al niño el 10 de octubre. Por indicación del Sr. Caamaño se acordó efectuar el 26 del corriente un homenaje ante la tumba del eminente cubano José Antonio Saco, pues igual día en 1879 dejó de existir en Barcelona tan meritísimo compatriota. A propuesta del Sr. Escoto Carrión se acordó felicitar efusivamente a los Ayuntamientos que han acordado fuertes sumas de dinero como contribución a las máquinas torcedoras de tabacos, confiando esta Institución en que los demás Ayuntamiento seguirán igual ejemplo; pues la introducción de dichas máquinas llevaría la miseria a millares de hogares cubanos. Se acordó expresar la más sincera gratitud al distinguido patriota Mayor Gral. Pedro Betancourt, Presidente del Consejo Nacional de Veteranos de la Independencia por ceder sus amplios salones para reunirse la Comisión "Pró festival infantil".

PURIFICADOR SAN LAZARO

EXTRAE LOS MALOS HUMORES Y PURIFICA LA SANGRE, TONIFICA EL CORAZON Y NEUTRALIZA EL ACIDO URICO, EVITANDO EL REUMA Y CURANDOLO, COMBATE VIGOROSAMENTE LA ARTERIOSCLEROSIS AMINORANDO LOS ACHAQUES DE LA VEJEZ.

CURAS MILAGROSAS LO GARANTIZAN

E. G. E.

NUESTRA HIJA

ANA MATILDE

Ha fallecido, y dispuesto su entierro para las cinco de la tarde de hoy.

Rogamos a nuestras amistades se sirvan concurrir a la casa mortuoria calle 19 número 247, entre Bafios y F, Vedado, para desde allí acompañar el cadáver al Cementerio de Colón, por cuyo favor quedarán eternamente agradecidos.

Habana, 9 de Septiembre de 1926.

Matilde Ruiz Cadaval de Dumois
Frank J. Dumois.

No se reparten esquelas.

G 2230 — 1 d-9

FUNERARIA DE 1a. CLASE

Alfredo Fernández

TELEFONO A-4348

SAN MIGUEL NUMERO 63

CARCEL Y VIVAC

ENTRADAS

Rodolfo Servantes Ojeda, lesiones; Manuel Ramos Díaz, vejación; Daniel Lemus Gracianto, faltas a la Policía y escándalo; Pedro Ramos Maristantet ofensas a la moral; José Alfonso, hurto; Amadeo Martínez, escándalo; Manuel López, escándalo; Jesusa Bartoz, ofensas a la moral; Félix Avilés, estafa; Simi Far, escándalo; Manuel Suárez, ofensas a la moral; Miguel Rodríguez, hurto; Octavio Gutiérrez, estafa; Juan Valcárcel, estafa; Enrique Revuelta, vejación; Urbano Rodríguez, escándalo; Raúl Pérez, robo; Miguel Segui, escándalo; Venancio Guerra, escándalo; Genaro Alvarez, infracción.

SALIDAS

Marta Alfonso Cué, escándalo; María Hurtado, ofensa a la moral; Enriqueta Stiner, ofensas a la moral; Jesús Méndez, estafa; Amparo Gutiérrez, escándalo; Emilio Rodríguez, falta; Sergia Vall;, ofensas a la moral; Vicente Fernández, escándalo; Lucas González, vejación; Ernesto López, usurpación; Antonio Hernández, estafa; Mario Alamo, escándalo.

¡¡SALVE!!-BEBE-

LACTOFOSFATO JARABE 65 cts.

CRIANDERAS-DENTICIÓN-SARRÁ

BUENAS FARMACIAS

BELLEZA A TODA EDAD

¿Cómo es que algunas mujeres, aun a la edad madura, ostentan con orgullo un cutis fresco, suave, lozano y juvenil, y otras, a la misma edad lo tienen ya pálido e inattractivo?

He aquí el secreto. Aquellas sólo cuidan y aseo su cutis con los aceites de palma y olivo, mezclados científicamente en el jabón Palmolive.

Ud. también puede retener su belleza de la misma manera

En la mañana, a mediodía y antes de acostarse lávese la cara, cuello y hombros con Palmolive, frotándose suavemente con su untuosa espuma, hasta que penetre en los poros. Después enjuáguese y séquese completamente.

Si desea use polvos y colorete. Pero jamás se acueste antes de haberse lavado estos cosméticos, pues obstruyen e irritan los poros, resultando, a menudo, en espinillas y barros.

Cuídese de las Imitaciones

No se deje engañar. No debe usted creer que cualquier jabón verde, o descrito contener aceites de palma y olivo, es igual al Palmolive. No lo es.

En beneficio suyo, fíjese que el Palmolive que compre, tenga la banda negra con la palabra Palmolive en letras doradas; la envoltura verde; y el sello rojo en el reverso de la pastilla, con la palabra Palmolive en él impresa.

El jabón Palmolive jamás se vende descuvuelto.

THE PALMOLIVE COMPANY
(Delaware Corp.)
Manzana de Gómez 451, Habana.

10 cts. la Pastilla

Aceites de oliva y palma—nada más—dan al Palmolive su color verde natural

M-20

LAVARSE con el delicioso jabón *Cashmere Bouquet* de Colgate, da sensación de extraordinaria frescura, comunica el perfume de mil flores reunidas y la seguridad de tratar el cutis con un jabón inofensivo, porque Cashmere Bouquet es purísimo

COLGATE & CO.
Establecidos en 1806

Distribuidores: Starks Incorporated Arsenal 2 y 4 - Habana.

M.E.C.D. 2016

Una omisión por fuerza mayor...

Y UNA ENMIENDA

Ayer, numerosas damas, se nos quejaron de que no veían entre nuestra gran liquidación de Vestidos de Verano, ninguno de olán.

Verdad es, más, esta verdad obedece, sencillamente, **a que habíamos vendido todos los de esa tela.**

Empero, queremos corresponder debidamente a la cordialísima acogida que esta nuestra Liquidación recibe, y para ello, desde hoy figura nuevamente en ella, Vestidos de finísimo Olán, Marquiset y Guarandol del hilo, todos primorosamente bordados y calados.

Como los otros,

A TRE PESOS UNO

Hemos rebajado grandemente los crepés, de todas calidades y estilos, como puede verse:

CREPE ESTAMPADO Y FLOREADO, nuevos dibujos. A 70 centavos.

CREPE ESTAMPADO Y FLOREADO, soberbio, a 80 cts.
CREPE CANTON FLOREADO, semiseda, a 90 cts.
GEORGETTE ESTAMPADO de finísima fibra, a $1.10.

VOILES BORDADOS, en estilos infinitos, a 44 cts.
VOILES BORDADOS, de mejor calidad, a 60 cts.
MARQUISET BORDADO magnífico, a 86 cts.

Las Guarniciones de Crepé estampado, Voile y Marquiset, con 54 pulgadas de ancho, han sido considerablemente rebajadas.
No lo olvide.

HABANERAS

NENA PLANA

EL CONCIERTO DEL SABADO

Lecuona.
Maestro genial.
Estimulado por el grandioso éxito del festival primero de música cubana tiene ya organizado en todas sus partes el segundo de la serie.
Será el sábado.
En Payret.
Ha sido dispuesto, a semejanza del anterior, para las cuatro y media de la tarde.
El programa, del que prometo extractar sus números principales, está combinado con el acierto y gusto de que tantas pruebas tiene dadas Ernesto Lecuona.
Un detalle.
Habrá dieciséis estrenos.
Figura entre sus números una cantante dotada de singulares méritos, la señorita Nena Plana, con cuyo retrato se embellece esta página.
Valioso concurso.
Y un atractivo más del concierto.

WILLY PI MUÑOZ

Del Norte.
En viaje de regreso.
Llegó en el **Orizaba,** de la **Ward Line,** el doctor Guillermo Pi Muñoz, más bien Willy Pi, como conocen todos al joven profesor dental, hijo del compañero tan querido que tiene a su cargo en este periódico la brillante sección deportiva.
Viene de Filadelfia.
Y de Chicago y Nueva York.
Asistió al Séptimo Congreso Internacional de Dentistas, celebrado en Filadelfia, ostentando la representación de la poderosa Asociación de Dependientes y de la Asociación Odontológica de Conferencias de Cuba.
Aprovechó su estancia en dichas ciudades para visitar los principales centros y clínicas dentales.
Reciba mi saludo.
De cordial bienvenida.

TRAS LADO

En el Vedado.
Cambio de residencia.
El señor Servando Fernández y su distinguida esposa, Pilar Reboul, se han instalado en nueva casa.
Desde hace unos días se encuentran en la calle 2 entre 11 y Línea.
Noticia que me complazco en hacer pública para conocimiento de sus amistades de esta sociedad.
¡Felicidades!

(Continúa en la página 7).

García, Sisto y Cía. Habana
Centro Privado. Tfno. M-5991
Telégrafo "Siglo"

ALMACENES Fin de Siglo

VARIAS TIENDAS EN UNA

San Rafael y Aguila, con pasaje interior a San José 16 y 18

VEASE EL VALOR DE LA ECONOMIA DE LOS PRECIOS INTRODUCIDA EN EL DEPARTAMENTO DE ROPA DE CAMA—PISO TERCERO.

LAS VENTAS ECONOMICAS DE LOS ALMACENES FIN DE SIGLO SUPONEN EL TEMA DE CONVERSACION MAS INTERESANTE EN TODOS LOS HOGARES.

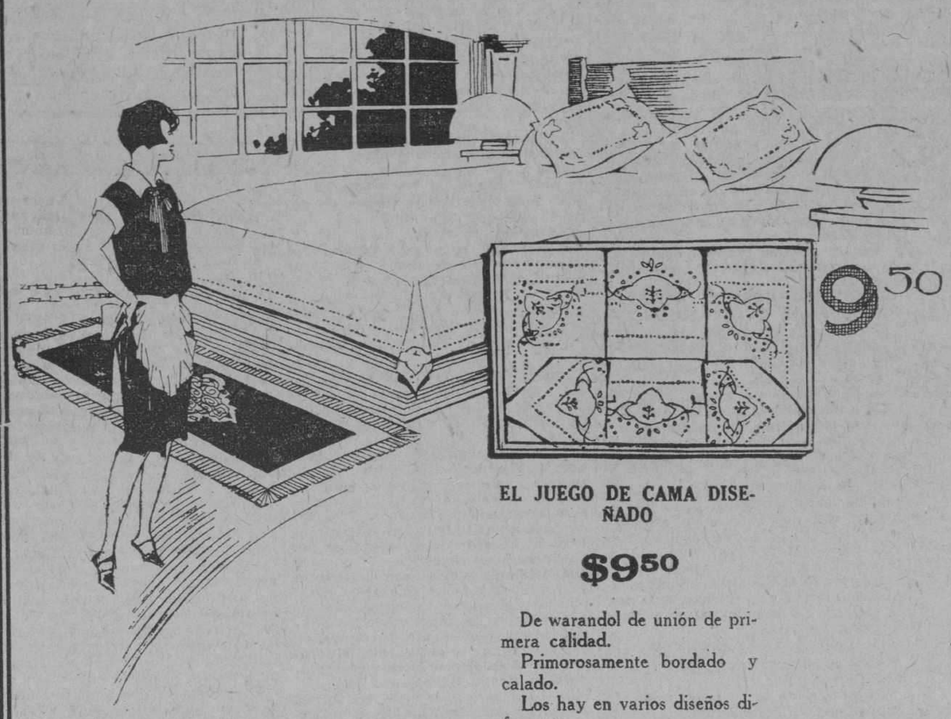

EL JUEGO DE CAMA DISEÑADO

$9.50

De warandol de unión de primera calidad.
Primorosamente bordado y calado.
Los hay en varios diseños diferentes.

OTROS ESTILOS DE JUEGOS DE CAMA

$10.50

De warandol de unión, calados y bordados a estilo inglés.

$12.50

De warandol de medio hilo, calados y artísticamente bordados a mano.

$18.00

De warandol de puro lino, calados y bordados profusamente.
Dado el pequeño número de juegos de este estilo que nos quedan, porque fué grande su aceptación, los ofrecemos a tan bajo precio.

SABANAS, FUNDAS Y CUADRANTES

MARCA "SIGLO"		MARCA "IDEAL"		MARCA "VICTORIA"	
(Sábanas)		(Sábanas)		(Sábanas)	
54 x 90 pulgadas	$0.90	54 x 90 pulgadas	$1.50	54 x 90 pulgadas	$1.70
63 x 90 „	$1.15	63 x 90 „	$1.70	63 x 90 „	$1.90
72 x 90 „	$1.35	72 x 90 „	$1.85	72 x 90 „	$2.10
81 x 99 „	$1.65	81 x 100 „	$2.20	81 x 100 „	$2.55
(Fundas)		(Fundas)		(Fundas)	
18 x 36 pulgadas	$0.30	18 x 36 pulgadas	$0.50	18 x 36 pulgadas	$0.55
18 x 45 „	$0.35	18 x 45 „	$0.60	18 x 45 „	$0.65
18 x 60 „	$0.45	18 x 60 „	$0.70	18 x 60 „	$0.75
(Cuadrantes)		(Cuadrantes)		(Cuadrantes)	
$0.65		$1.25.		$1.50	

Hay de todas estas prendas confeccionadas a mano, con un ligero aumento de precio.

EXHIBICION DE TRAJES DE NOVIA

En el piso segundo—Departamento de Vestidos—exhibimos en las cinco vidrieras centrales cinco vestidos de novia, últimos modelos, que muestran los ALMACENES FIN DE SIGLO, famosa como la casa de modas más grata a la ilusión de las novias.

El primero es de crepé romain, la blusa bordada con canutillos y lentejuelas; la falda con quillas de encaje.

El segundo de crepé mongol; la falda formando conchas, primorosamente bordadas.

El tercero de flat crepé, con la falda bordada a cadeneta à mano con hilos de metal; brillantes en el talle.

El cuarto de georgette con grandes aplicaciones de metal estilo encaje Richelieu.

El quinto de crepé mongol; falda formando godets y blusa bordada con canutillos.

PAÑUELOS DE SEÑORA

De muy fino holán, blancos, con estampaciones muy modernas. Estuches de media docena:

$1.25 $1.50. $1.75.

De holán clarín, blancos, bordados y estampados. Estuches de tres pañuelos:

$1.15. $1.25.

De puro lino blanco con estampaciones en negro. Estuches de media docena:

$1.75.

De lino de la mejor calidad, blanco, con finos calados y bordados hechos a mano. Estuches de media docena:

$4.75.

De crepé de seda pintados a mano en fondo de color. Extensa colección. Estuches de tres pañuelos:

$2.70.

VISITE CON FRECUENCIA NUESTRO LOCAL DE SAN JOSE 16 Y 18, DONDE SE OFRECEN EN LIQUIDACION ARTICULOS DE PRIMERA CALIDAD.

GRAN CAFE EUROPA

LA MEJOR DULCERIA Y REPOSTERIA DE LA REPUBLICA

Los más ricos **HELADOS y REFRESCOS** de todas clases. EL MEJOR **LUNCH**

VISITENOS

LA esplendidez de nuestro servicio junto a la ALTA y exquisita calidad de nuestros HELADOS y REFRESCOS nos ha hecho acreedores a la distinción de cuantas damas y damitas pasan por esta calle.

PI Y MARGALL No. 59.—TELEF. A-2434

IGUAL QUE EL CHARLESTON.

Tan de moda como el charleston se han puesto las HEBILLAS PARA MELENAS, en oro 18 Ks., expuestas en LA ESTRELLA DE ITALIA. Usted que usa melena, visítenos y siga la moda...

LA ESTRELLA DE ITALIA

COMPOSTELA 46. TELEFONO A-2660

CASA VERSALLES
LA CASA DE LAS NOVEDADES
ZENEA (NEPTUNO) 24-TLF. A-4498

Juegos para café

Una gran variedad en Porcelana, Plata y Plateado.

TELEFONOS DEL "DIARIO"

PARA QUEJAS Y SUBSCRIPCIONES LLAMESE A LOS NUMEROS

M-8404 y A-5334

EL PALACIO DE CRISTAL

(DEPARTAMENTO ECONOMICO)

En este departamento encontrará Vd. desde el plato mas barato, ...as fino objeto de cristal, todo a un precio economico hasta mas no poder.

Quien no tenga una vajilla buena en su casa es porque no quiere, pues en nuestro Departamento economico tenemos artículos desde cinco centavos.

G. PEDROARIAS Y CIA

Neptuno y Campanario

Teléf. A-0315

GUANABACOA AL DIA

LA ULTIMA RECOLECTA DE CORALIA

He aquí la relación de los donativos que ha recibido la estimada compañera "Coralia" de sus amistades de la Habana, Vedado y Guanabacoa, desde el día primero de Julio hasta el treinta y uno de Agosto ppdo., a beneficio de la pobre "Terina", su hija enferma de crónico histerismo hace más de veintitrés años. "Coralia" nos advierte que algunos nombres y donativos que figuran en esta lista corresponden a otras recolectas del presente año, que no se dieron a la publicidad oportunamente por habérsele traspapelado la libreta donde los tenía anotados:

Señora Lily Hidalgo de Conill, en recuerdo de su buena y santa madre, mi cariñosa protectora Emilia Borges viuda de Hidalgo.. ..	$15.00
Señora América Arias, conmemorando a su amado esposo el venerado caudillo José Miguel Gómez. . . .	10.00
Señora María del Calvo, en recuerdo de su inolvidable esposo el honorable doctor Eliseo Giberga..	5.00
Señorita Josefina Gelats, en recuerdo de su buenísima madre la piadosa Sra. Cristinita Botet de Gelats.. ..	5.00
Señora Piedad Jorge de Blanco Herrera, en nombre de Nuestra Señora de Lourdes	5.00
Señora Angélica María Ruiz de Alvarez, en recuerdo de su adorada hija Angélica María..	5.00
Señora Ana María Bernal Vda. de Suero..	5.00
Doctora Ana María Saavedra de Duplessís..	5.00
Señora Marquesa de Pinar del Río, conmemorando a la piadosa señora Carmen Cabañas de Carvajal, primera Marquesa de Pinar del Río	3.00
Señora Rosa Rafecas Viuda de Conill..	3.00
Señora Narcisa Gómez Arias de Espinosa..	3.00
Señora Clotilde Claussó de Argüelles..	2.00
Señora Condesa del Castillo y mi encantador amiguito José Ignacito de la Cámara Argüelles..	2.00
Señorita María Luisa Romero..	2.00
Señora Josefina Fernández de Galbán..	2.00
Señora María Gálvez de Le Roy y la señorita Julia Gálvez Guillén, conmemorando a su amada madre la piadosa señora Juliana Guillén viuda de Gálvez..	2.00
Señora Lolita Velazco de Montalvo..	2.00
Una pobre en recuerdo de mi inolvidable protectora la caritativa Sra. Chichita Grau viuda de del Valle..	2.00
Señora Angelita Cano de Pazos, en recuerdo de su adorada hija la señorita Ernestina Pazos..	1.20

CONTRIBUYENTES CON UN PESO CADA UNA

Señoras Condesa de Buena Vista; Caridad Lamar de Zaldo; Tera del Calvo de Laguardia; María del Carmen de Zaldo; Marquesa de Du Quesne; Angelita Albertini de Perdomo; Rosita Perdomo de del Valle; señorita Conchita Pagés; Adriana Alvarez de la Campa de Rodríguez Morera; Carmela Portas de Castro; Esmeralda González de Ochoa; Justina Parra de Massip; Andrea Orta de Calzadilla; doctora señorita Gabriela Martínez Leiro; Conchita Ardois de Fernández; Josefina Ibáñez de Ajuria; Magdalena Castell de Pujals; María Antonia del Calvo viuda de Vidal Morales; señorita Carmita Figueredo, en recuerdo de su buena madre la preclara patriota Juanita Antúnez de Figueredo; Lolita Busto de Pego Pita; María de la Vega de Alvarez; Matilde Sánchez de Millán, en nombre del Sagrado Corazón de Jesús; Emilia Milián viuda de Baró; mi amiguito el joven bachiller Willy Baró Milián; señora María Teresa Pérez viuda de Bolado; Julia Bolado de Entrialgo; Rita María Alió de Solís; Carmela Alió de López; Dolores Piña de Larrea; señorita Consuelo Snead; María Julia Fáez de Pla; María Martín viuda de Pla; María Luisa Lasa de Sedano; Amalita Zúñiga de Alvarado; Marquesa de Villalta; Amparito Vega de V. Valenzuela; mi amiguita la linda Ludovina Ramos; una devota de Jesús Nazareno; una buena hermana en recuerdo de su hermano difunto; Margarita Contreras de Beck; Ernestina Ordóñez de Contreras; señoritas María del Carmen y Asunción Gastón, en recuerdo de su buenísima madre señora Asunción Rosell de Gastón; señorita Margarita Gastón, en recuerdo de sus amados padres el honorable señor Melchor Gastón y la piadosa señora Agueda Rosell; Isabel Kelly viuda de Palacio; María Pujol viuda de Rivas, en nombre de la Virgen de Guadalupe; Mercedes de las Revillas viuda de M. Ibor; Jenny M. Ibor de Castañeda; Mirta M. Ibor de Delmonte; Juanita Eguilior viuda de Rambla; señoritas Elena y María Castro; Conchita Pedroso de Desvernine; Nena Casisedo de Velazco; Mercedes Campos de Tagle; Cheita Tagle de Alfonso; Camilita G. Chávez viuda de Lombillo; el Párroco de Guanabacoa, doctor Tomás de Solocta; un Padre Dominico; un devoto de la Divina Eucaristía.

A todas las almas piadosas nosotros le rogamos que ayuden a la pobre compañera en desgracia, para que no tenga que pasar por el duro trance de tener por falta de recursos que separar a su hija enferma de su lado. El domicilio de Coralia es San Antonio (hoy Quintín Banderas) número 65 — penúltima ventana por Barreto— en Guanabacoa, adonde pueden entregarle personalmente los donativos, o esperar a que ella mande la circular petitoria por el mensajero de su confianza que ya es conocido.

Ella advierte que no verifica otras recolectas que las de su interés particular, ni circula ningún periódico bajo su propia dirección, administración, etc.

Jesús CALZADILLA.

¿AGRESION O CAIDA?

En la casa de socorros de Regla fué asistido ayer noche de la fractura de la rótula derecha y contusiones en la pierna izquierda, Miguel Díaz Montes, de Regla vecino de Piedra número 1.

Este individuo según declaró el vigilante 21 de la Policía de Regla, iba perseguido por Jacinto La Viña y del Castillo, de la Habana, de 38 años, vecino de 27 de Noviembre que llevaba un palo en la mano y por Leonardo Lastra Cendan, español, de 38 años, vecino de Máximo Gómez 125 y al tratar de detenerlos saliendo él de la Estación de Policía donde se encontraba, vió a Díaz en el suelo al lado de la casa Ayuntamiento y a La Viña con el palo en la mano, en actitud de pegarle, por lo cual lo detuvo.

La Viña declaró que Díaz amenaza constantemente de muerte a La Viña, y anoche por el menor Mario Alvarez le dijo que lo iba a matar, y al verlo en el Parque y requerirle, Díaz le dió una bofetada por lo cual el agredido cogió el bastón de un cojo que estaba a su lado y le persiguió y Díaz corriendo cayó al llegar a las escalinatas del Ayuntamiento, causándose la fractura referida Lastra, corroboró lo dicho por La Viña.

La Viña quedó en libertad por haber prestado 200 pesos de fianza.

CONTRA LA TOS

Hay personas tan prevenidas que procuran tener a la mano todo lo que pueda necesitar en un momento dado de urgencia; y es una buena costumbre y muy encomiable, por cierto, por los beneficios que siempre reporta.

Pero en toda casa no hay una persona de estas condiciones, y sucede que al ocurrir cualquier accidente o malestar, no se sabe del medio más activo de qué disponer.

Y ya que de utilidad oportuna hablamos, convendría a todas las familias tener en su casa el Jarabe de Ambrazoin, indicando con buen éxito en la influenza o gripe, aún en el caso más rebelde y también de gran utilidad cuando se usa como preservativo.

VEA NUESTROS TRAJES Y CAMISAS
TIENEN TODOS PRECIOS ESPECIALES
LA CASA PEREZ
Neptuno 79. Teléfono A-5738
9203 Alt. 13d-1

"ARELLANO Y RECIO"
ABOGADOS Y NOTARIOS
ASUNTOS JUDICIALES: CIVILES Y MERCANTILES.
DEPARTAMENTO DE SOCIEDADES ANONIMAS.
DEPARTAMENTO DE ADMINISTRACION DE BIENES, DEPARTAMENTO DE COBROS DE CUENTAS, A BASE DE UNA PEQUEÑA COMISION.
TELFS. (A-2118 (A-2218 (A-2478
EMPEDRADO número 16. HABANA.
9207 alt

M.E.C.D. 2016

CRONICA CATOLICA

CONGREGACION MARIANA DE LA ANUNCIATA

El 5 del actual, a las 7½ a. m., celebró junta general la Congregación Mariana de "La Anunciata", tomándose los siguientes acuerdos:

Designar el segundo domingo de Octubre para la Comunión mensual, atendiendo a ser el 55 Aniversario del "Grito de Yara", y el undécimo de la fundación de la "Congregación Mariana Obrera de Nuestra Señora de la Caridad", la cual asistirá a la Sagrada Comunión. Así mismo concurrirán los niños del Catecismo.

Oficiará el Excmo. y Revdmo. Sr. Arzobispo de la Archidiócesis, Monseñor Manuel Ruiz.

Se señala el primer domingo de Octubre para cumplir con las Visitas del Jubileo del Año Santo, a cuyo efecto los congregantes, y cuantos con ellos quieran lucrarlo, se reunirán en el templo del Corazón de Jesús, de 2½ a 3 de la tarde. A esta última hora y por diferentes vías, se dirigirán a los templos señalados, que son: "La Caridad", "Catedral", "Jesús del Monte" y "Parroquia del Vedado".

Una vez reunidos todos, en cada uno de los mencionados templos, harán la visita.

La junta suplica a los congregantes que los que tengan automóvil concurran con el fin de ayudar al transporte de sus hermanos en Congregación.

Tomados estos acuerdos, el Director R. P. Jorge Camarero, S. J. hizo la presentación de los Congregantes, que procedentes del Colegio de Belén, ingresan en esta Congregación, por haber terminados los estudios del Bachillerato.

Verificada la presentación de los nuevos congregantes, el P. Camarero, disertó sobre la obligación que tienen los católicos de tomar parte en la vida católico social.

A las ocho a. m., pasaron al templo, donde tuvo lugar la Misa y Comunión.

Ofició el R. P. Rey, Prefecto del Colegio de Belén, asistido del congregante doctor Manuel Bulgas.

Después de la Misa tuvo lugar la reserva.

Asistió una numerosa concurrencia.

Presidieron el acto el Director Espiritual, R. P. Jorge Camarero, S. J., el Presidente General doctor Ramón G. Echevarría; el Presidente de los Caballeros doctor Oscar Barceló; Presidente de los Jóvenes, José Casas; Tesorero General señor Robustiano Ruiz y el Secretario General señor Robustiano Ruiz.

APOSTOLADO DE LA ORACION DEL TEMPLO DEL SANTO ANGEL

Celebró la función mensual reglamentaria con arreglo al siguiente programa:

A las ocho: Misa de Comunión general e imposición de medallas.

A las : Exposición, Misa cantada y sermón por Monseñor Francisco Abascal, Director del Apostolado.

Después de la Misa el Santísimo Sacramento fué reservado.

A las 5 p. m., fué nuevamente expuesto rezándose la estación y Santo Rosario, al que siguió una piadosa meditación y una instructiva plática, bendición y reserva del Santísimo Sacramento.

Estos ejercicios fueron dirigidos por el celoso Párroco Monseñor Abascal.

IGLESIA DE SAN NICOLAS DE BARI

La Muy Ilustre Arcicofradía del Santísimo Sacramento de la Parroquia de San Nicolás de Bari, celebró la fiesta mensual reglamentaria el anterior domingo, con Misa de Comunión general, exposición del Santísimo Sacramento, Misa solemne, sermón, procesión del Santísimo Sacramento, bendición y reserva.

Dirigió y predicó en estos solemnes cultos eucarísticos el Director de la Archicofradía y Párroco de la feligresía, Monseñor Juan José Lobato, fervoroso Apostol de la Santa Eucaristía, como lo prueban la fundación de los "Jueves Eucarísticos" y de la "Adoración Nocturna", cuyas funciones reviste de gran esplendor. El es el restaurador de la Archicofradía del Santísimo.

En la semana del Circular no deja de predicar un solo día, abogando en sus temas por que los cristianos cumplan con el precepto de la Misa dominical y la Comunión anual, haciéndoles ver, que muy santas y buenas son las visitas al Señor en el sagrario o expuesto solemnemente en el Sacramento de su amor, pero que no nos llevarán al cielo si no hacemos la voluntad del Padre Celestial, como la hizo Jesucristo. Y su voluntad es que oigamos Misa entera los domingos y demás fiestas de precepto, confesemos y comulguemos a lo menos una vez al año, contraigamos matrimonio religioso y observemos sus leyes de continencia y abstinencia.

Quiera el cielo premiar esa su labor parroquial de renovación eucarística.

IGLESIA PARROQUIAL NUESTRA SEÑORA DEL CARMEN

La Guardia de Honor de la Iglesia parroquial del Carmen celebró los cultos mensuales al Sacratísimo Corazón de Jesús.

A las 7 y media a. m. Misa de Comunión general y a las 9 cantada con exposición del Santísimo Sacramento y sermón, que predicó el Párroco, R. P. Fray José Vicente de Santa Teresa, C. D.

El Santísimo Sacramento, continuó de manifiesto hasta las 6 y media p. m., que se rezó la estación, santo Rosario, piadoso ejercicio, plática por el R. P. Fray Carmelo de la Santísima Trinidad, C. D.

Reservado el Santísimo Sacramento fué llevada procesionalmente por el interior del templo, la imagen del Corazón de Jesús.

En esta festividad se ha dado comienzo a la distribución de la "Hojita Parroquial".

El objeto de esta publicación la explica así el Párroco:

"Mis amados feligreses:

Es el Párroco continuador de la misión que Jesucristo trajo al Mundo; por eso la Iglesia, al enviarle a determinada Parroquia, dice a los fieles: "Este es mi legítimo representante: oidle."

El Párroco representa a Jesucristo en todos sus ministerios, entre los cuales, el más importante, por ser fundamental, es el de Maestro, y esta representación de Cristo, con todo lo que de ella se deduce, unge al Párroco, no por caridad como a cualquier sacerdote, sino por verdadera justicia.

Obligación es esta, mis amados feligreses, que me hace estremecer de miedo por los sacrificios que impone y las grandes responsabilidades de que va acompañada.

Desde que fuí nombrado Párroco vuestro, he tratado de cumplir con toda la perfección que me ha sido posible, los deberes que de este oficio se derivan.

Afortunadamente, en esta Parroquia del Carmen, se ha recogido mucho fruto espiritual y ha sido Dios muy pródigo en bendiciones. Son muchas las almas que a El se han convertido e innumerables los que volvieron o entraron de nuevo en el redil de su Iglesia.

La actuación en esta Parroquia ha sido contínua y rodeada de grandes sacrificios y privaciones, pero el Señor ha hecho fecundas nuestras labores. Nos hemos desvelado para llevar al conocimiento de nuestros feligreses, las obligaciones que tienen para con Dios, cuyo cumplimiento les urge antes que cualquiera otros deberes, para enseñarles los medios que fomentan la vida del espíritu, y los caminos por los que se llega a la verdadera felicidad; todo lo cual no se puede conseguir sin la religión, que es un comercio santo entre Dios y el hombre, cuyo vínculo es Jesucristo, su fruto nuestra santificación, y su fin la vida eterna.

Estos ideales hemos tratado de infundir en la inteligencia de los niños, mediante las instrucciones de catecismo que distintos grupos de piadosas señoritas, acompañados de celosos Hermanos del Colegio de la Salle y dirigidos por los Sacerdotes de esta Parroquia, practican todas las semanas.

A robustecer estos ideales en la mente de los adultos tienden nuestras frecuentes predicaciones, de homilías sermones morales, pláticas catequísticas y pequeñas misiones.

Mensualmente hacemos una pequeña misión en uno de los grandes solares de esta Parroquia, terminando con la entronización del Sagrado Corazón y administrando los Sacramentos. Nos valemos de cuantos medios podemos para que llevar luz a la inteligencia, amores de cielo a los corazones y vida verdadera a las almas. Ahora podemos dar un paso más en nuestro ministerio.

La Parroquia está compuesta por una gran familia que, aspirando a la perfección por medio del cumplimiento de sus deberes religiosos, gira en derredor de la personalidad de su Párroco, que es su Maestro y Padre espiritual.

En esta gran sociedad debe haber sinceras y frecuentes comunicaciones como entre padres e hijos, entre discípulos y Maestros.

Los fieles deben enterarse de la vida de la Parroquia, sus movimientos, sus necesidades, sus progresos y sus triunfos; pues la Iglesia Parroquial a ellos en algún sentido les pertenece.

De aquí surge la necesidad de contínuas publicaciones que trasmitan a los feligreses la situación, desarrollo y vida de la Iglesia Parroquial.

En la Parroquia del Carmen se suplica todos los meses una revista titulada: **Aromas del Carmelo**, y en ella se da cuenta mensualmente del movimiento Parroquial, pero una vez al mes es poco; se impone más doctrina, más publicación, más noticias parroquiales.

Con este fin, desde este primer Domingo de Septiembre, empezamos a publicar esta HOJITA PARROQUIAL que se repartirá gratis todos los Domingos, en todas las misas.

Para ello contamos con la bendición de Nuestro Excelentísimo Señor Arzobispo que ha concedido cien días de indulgencia por cada vez que se lea esta ojita; contamos con ardientes deseos de llevar el bien a vuestras almas y contamos también con la buena acogida por parte vuestra, que no dudamos sabréis aprovecharos de todas estas enseñanzas.

Con gran fervor ruega por vosotros

El Párroco de la Parroquia del Carmen."

IGLESIA DE SAN FRANCISCO

Celebraron las Marías de los Sagrarios, su fiesta mensual eucarística en reparación del olvido en que se tiene al divino Jesús en tantos Tabernáculos en los que no es visitado y si una vez se abre para exponerse a la pública adoración de los fieles o para ser recibido por los redimidos con su preciosísima Sangre.

La función mensual fué unida a la del último día del Circular.

Una y otra se ajustaron al siguiente programa: A las 7 y media a. m. tuvo lugar la Misa de Comunión general, que celebró el R. P. Fray Jaime Otalora, O. F. M.

A las nueve, a. m. expuesto el Santísimo Sacramento, ofició de preste en la Misa solemne, el M. R. P. Fray Basilio de Guerra, Director de las Marías de los Sagrarios, asistido de los Padres Fray Guillermo Basterrechea y Fray Vidal Larraz, O. F. M.

Explicó el Evangelio de la Dominica: "Jesús resucita al hijo de la viuda de Caín", el erudito orador franciscano R. P. Fray José Román Zulaica.

La parte musical fué interpretada por la Venerable Comunidad de los Padres Franciscanos de la Habana.

A las cinco y media de la tarde se rezó la estación y Corona Franciscana, a la cual siguieron varios motetes al Dios de amor, cantados por la Comunidad Seráfica. Y a estos una bellísima plática por el Director de las Marías de los Sagrarios. Después de la sagrada predicación, se semitonaron las Letanías de los Santos, a las que siguió la procesión del Santísimo por el interior del templo. La custodia en la que iba colocada la Hostia Sacrosanta, fué portada bajo palio por el Guardián de la Comunidad Seráfica de la Habana, Muy Reverendo Padre Fray Buenaventura Salazar.

Terminaron los cultos con el canto del Himno Eucarístico de Sagastizábal.

En esta festividad eucarística, se distribuyeron los programas, a que se han de ajustar los solemnes cultos de la conmemoración de las Llagas de San Francisco de Asís.

He aquí el referido programa:

Los días 15, 16, 17, 18 y 19 constituyen el Quinario de las Llagas. Por la mañana. A las nueve, ejercicio del Quinario y misa cantada con ministros.

Por la tarde. A las siete y media, exposición del Santísimo, Corona seráfica, Ejercicio del Quinario, Cantos, Sermón, Bendición y Reserva. Además, los días 16 y 18 habrá salve solemne a tres voces.

El día 17, la gran solemnidad. A las siete y media, misa de comunión general que celebrará y distribuirá el Iltmo. y Rvmo. Sr. Arzobispo de Atalia, Monseñor Estrada. A las 9, misa solemne que cantará el M. R. P. Comisario, Fr. Basilio de Guerra O. F. M. El coro, reforzado con selectas y nutridas voces, interpretará la "Missa solemnis" de Ravanello, a tres voces.

Cantará desde la cátedra sagrada las glorias del Serafín Llagado el Excelentísimo y Rvdmo. Monseñor Manuel Ruiz, Arzobispo de la Habana.

Día 19, último del Quinario. A las siete y media, misa de comunión general de la T. O. de Servitas. A las nueve, misa solemne con ministros. El sermón correrá a cargo del R. P. Buenaventura Salazar, guardián.

Tarde. Se finalizarán los cultos con la solemne procesión del Santísimo, recorriendo las naves del grandioso templo franciscano.

Advertencias. Todas las misas que se celebren durante el Quinario podrán ser votivas solemnes, "pro re gravi", de San Francisco, excepto las del día 17 que serán propias de la festividad. Todos los altares durante dichas solemnidades, serán privilegiados.

El día 17, que es el más solemne, dará el Excmo. Prelado la Bendición Pontificia con Indulgencia Plenaria, que ganarán cuantos confesados y comulgados rogaren por el Sumo Pontífice y presenciaren la gran solemnidad.

CONGREGACION DE LAS HIJAS DE MARIA DEL TEMPLO DEL CORAZON DE JESUS

Esta floreciente y poderosa Congregación de Hijas de María del templo del Corazón de Jesús, celebra el sábado once del actual la Comunión mensual reglamentaria.

Se encarece la asistencia por consagrarse a la Patrona de Cuba, Nuestra Señora de la Caridad y por el bienestar moral y material de Cuba.

EL EXCMO. SR. EMBAJADOR DE ESPAÑA EN CUBA VISITO AL SR. DELEGADO APOSTOLICO

El Excmo. Sr. Embajador de España en Cuba, el mismo día que presentó sus Credenciales, hizo una visita de cortesía al Excmo. y Rev. Sr. Delegado Apostólico de las Antillas.

Entre el Representante del Papa y de España, se cambiaron frases de cariñoso afecto, haciéndose votos por la prosperidad de la Iglesia, de España y la de Cuba.

Merece plácemes la cortesía del Embajador de España en Cuba para con el Representante en Cuba del Augusto Vicario de Jesucristo.

Tanta más digna de agradecer por no ser corrientes estas pruebas de respeto y consideración al Papa en la persona de su Delegado.

CULTO CATOLICO PARA MAÑANA

En el templo del Corazón de Jesús, misa cantada con exposición del Santísimo Sacramento en honor al Sacratísimo Corazón de Jesús.

En la parroquia de Jesús María y en la de San Nicolás, la función mensual a Jesús Nazareno, por la respectiva Archicofradía.

En Monserrate novena a la Tutelar, Nuestra Señora de Monserrate.

En los demás templos, las Misas rezadas y cantadas de costumbre.

CULTO CATOLICO PARA HOY

El Jubileo Circular en la iglesia de las Escavas de Luyanó.

En San Nicolás, los Jueves Eucarísticos.

En las Reparadoras, los "Quince Jueves".

En los demás templos las misas rezadas y cantadas de costumbre.

UN CATOLICO.

DIA 9 DE SEPTIEMBRE

Este mes está consagrado a San Miguel Arcángel.

El Circular está en la iglesia de las Esclavas del Sagrado Corazón de Jesús.

Nuestra Señora de Covadonga. Santos Sergio, papa; y Pedro Claver, de la C. de J. Gorgonio, Doroteo y Severino, mártires; Santas Serafina, viuda, y Felicia, vírgen y mártir.

San Severiano, mártir. Era soldado en tiempo del emperador Licinio. En la ciudad de Sabaste en Armenia, se convirtió a la luz de la verdad y siguiendo las máximas de la Religión Cristiana, se ejercitaba en obras de la más grande caridad. Visitaba con mucha frecuencia a los cristianos que se hallaban en las cárceles padeciendo por la fe, prodigándoles los más dulces consuelos.

Sabiendo el presidente Lisias la conducta del Santo, fué llamado a su tribunal, de donde salió para ir al lugar del martirio.

Nuestro Santo fué colgado de un árbol con una gran piedra atada a los pies, y después de otros tormentos murió en el Señor.

Las nauseas

los vómitos, el dolor en la boca del estómago y el estreñimiento que tanto hacen sufrir a las señoras en cinta, se alivian con la

LECHE de MAGNESIA de PHILLIPS

Los médicos opinan que este es el único laxante y antiácido que debe usarse durante el embarazo, debido a su extremada suavidad.

No acepte substitutos. Exija siempre "PHILLIPS" que es la recetada por los médicos desde hace 50 años.

Sobre informe del Agregado Comercial de la Embajada Americana

Contestando a varias preguntas

En el Informe rendido sobre el Mercado de Leches condensadas en este país, por el Agregado Comercial de la Embajada Americana, hay un párrafo que ha despertado general interés, y que dice lo siguiente:

"Se estima que de las 848,000 cajas de Leche Condensada importadas durante el año pasado, 500,000 fueron introducidas por una de las Compañías extranjeras. Aun cuando algunas compañías americanas han iniciado la competencia contra esta Compañía, los consumidores se resisten a cambiar de marca en un producto, que como la leche condensada se usa en gran escala en la alimentación de los niños. La Compañía extranjera a que nos referimos goza de gran reputación por su constante cuidado en mantener existencias frescas y en buen estado."

El Informe a que nos referimos es de gran transcendencia e interés, y respondiendo a las preguntas que se nos hacen respeto a que Compañía se quieren referir en este informe, tenemos el gusto de manifestar que a deducir por el volumen de las importaciones, esta Compañía no puede ser otra que La Nestle y Anglo-Swiss, que entre otras marcas vende en este Mercado la conocida por "La Lechera".

Parece Mentira, pero es la pura Verdad

Parece mentira, pero es verdad, que se han crecido el número de personas enfermas de los riñones Y QUE NO LO SABEN. Si saben que se sienten enfermas, que no tienen deseos de trabajar, que les duele la espalda y la cintura, que su vejiga no funciona como antes, que tienen que levantarse en la noche a hacer aguas, que en la mañana se levantan tan cansadas como se acostaron, que a menudo sienten mareos y dolores de cabeza, que se malhumoran con facilidad, que les cuesta un esfuerzo atender a sus quehaceres que temen el inclinarse a recoger algo del suelo, que sus ojeras cada día son más pronunciadas o que sus tobillos se recrecen con facilidad, que el están sentados les duele la cintura y si están de pié también les duele; que respiran con dificultad al menor ejercicio; que sus orines dejan asiento cuando reposan en una vasija, que sienten ardor al orinar; en fin, saben que no están bien, pero no saben cual es la causa. Si es Ud. una de estas personas, si siente Ud. alguna o algunos de estos síntomas, en toda probabilidad sus riñones no están bien. Atiéndalos a tiempo. Compre en cualquier botica las

PASTILLAS del Dr. BECKER

para los RIÑONES y VEJIGA

conocidas del público, boticarios y doctores por muchos años. Tómelas por algunas semanas. *Mientras mas pronto las tome mucho mejor para Ud.*

Si su botica no vende las Pastillas del Dr. Becker le enviaremos un frasco por correo certificado al recibo de un giro postal por valor de 55 centavos. Dr. Becker Medicine Co., 33 Unión Square, Dpto. DM. New York, N. Y.

PARA ELLOS Y PARA ELLAS

Por la Doctora HERMINIA PLANAS

SECRETOS DE UNA PARISIENSE

CONOCETE A TI MISMA

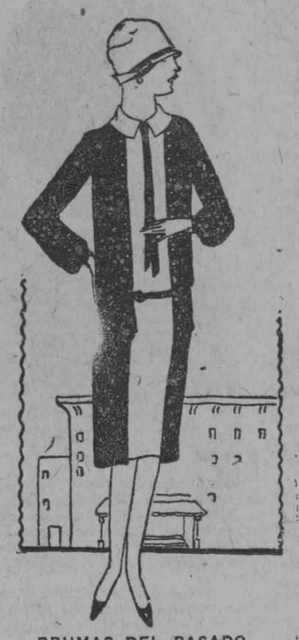

BRUMAS DEL PASADO
(Elegía cubana)
Música de M. Simons

Triste añoranza de amor
Dulce pasado feliz
Consuela tú mi dolor
Vuelve a mí, vuelve a mí.
Vivo solo por recordar
Aquel bello día en que me juraste
Que tu alma entera era mía
Y luego cruel me enganaste.
Dime si culpable fuí
Si me olvidaste por que te ofendí.
¿Fué acaso un falso amor?
¡Ah! cuán hondo es mi pesar
Jamás podré volver a amar
Felices días de eterna delicia
Benditas horas de amor y de dicha
Murieron ya y con ellos
La ilusión llorando está
Mi corazón ya nunca más
Sentirá mi ardiente boca
Aquellos besos con ansia loca
Huyó el amor, quedó el pesar
Las ilusiones jamás volverán
Dulce pasado feliz
Consuela tú mi dolor
Vuelve a mí, vuelve a mí, vuelve (a mí.

Trial Time.

Diga si sabe tejer abriguitos de niño. Acabo de recibir su carta. Tal vez podría ayudarla, pero ¡se dificulta tanto por las condiciones que la rodean! Tengo mucha voluntad. Busque oportunidades.

"Una futura mamá".

¡En qué momentos me habla usted de canastillas! Acabo de asistir a la inauguración de una elegantísima casa, dedicada exclusivamente a la confección de **canastilla fina** de niños. ¡Cuánta cosa linda y exquisita, qué monerías!

Dan ganas de pedirle a "Santa Claus" un bebito, aunque estemos lejos de la Pascua, para poderlo vestir con aquellas delicadas camisitas y gorritos y zapaticos y boticas, etc. Usted que tiene la inmensa dicha de esperar uno de esos angelitos de nácar y rosa, gozará intensamente con la contemplación de tanta ropa linda. Rosa carne, azul delicado, francés, blanco perla, son los tonos preferidos. Le digo que no sabe uno con qué quedarse.

La dirección: Galiano 18, a una cuadra del Malecón. Teléfono M-2072. Señora Caballero. No le aconsejo usar el teléfono, que nunca es lo mismo que ver por sus ojos lo que le interesa.

Bebita.—Ciudad.

Su amor por las flores, que le impulsa a cortarlas para adornar la casa, me hace el mismo efecto de una persona que le gustasen los niños, tanto, que se los comiese. Deje usted que la flor se seque en la rama; demasiado breve es su vida, para que la acortemos.

Indecisa.

En la carta del colorante "Sunset" puede seleccionar un lindo tono de "vino", que se llevará mucho en la estación próxima. En los establecimientos que venden el "Sunset" puede pedir la carta de colores, de seguro la tendrán. El color más o menos claro o "quemado", dependerá de su cutis, si es trigueña le convendrá un tono vivo de rojo, pero si es de piel blanca puede usar cualquier matiz oscuro. Si el vestito es claro, tomará bien el tinte.

Lectores.

Agradeceré informes pedidos en la siguiente carta:

"Vedado, septiembre 5 de 1926.

Señora doctora Herminia Planas de Garrido.

Ciudad

Muy señora mía: Le ruego tenga la bondad de decirme por medio de su muy leida sección, qué se acostumbra pagar por copias de, o a máquina. Siendo a un espacio, a renglón seguido, y en tamaño corriente de papel o del más largo, y además, qué diferencia en el precio por el número de copias que se saquen.

Le agradeceré mucho sus informes, pues yo las hago para ganar algo, y no sé los precios, y parece que hasta ahora he cobrado muy bajo precio, según me han dicho.

Rogándola una vez más su consejo y que me disimule la molestia, tengo el honor de ponerme a sus órdenes atenta y segura servidora,

Mecanógrafa".

Comerciante: La mejor obra es LA BIBLIOTECA DEL CONTADOR. Son cuatro tomos, por Oliver y Castañer. La vende la LIBRERIA ACADEMICA, a plazos y al contado. Otra obra admirable es EL COMERCIANTE MODERNO. También lo consigue a plazos y al contado. Pídale contratos.

Manin.

Para curar las ampollas de los pies, al irse a acostar, por la noche, se echa un poco de sebo en agua hirviendo y se saca a los pocos momentos. Una vez resblandecido, se extiende en la palma de la mano con unas gotas de aguardiente y se fricciona la parte dolorida.

Las personas propensas a padecer de ampollas en los pies deben usar medias de lana.

Estimada amiga:

Hay que ver como un pequeño detalle cambia el aspecto de un vestido. Mi amiga Julia, que es muy pequeñita, tomó un vestido suyo color entero y le añadió un panel en tono claro al frente y unos botones a los costados. Ahora el traje es otro completamente y ella parece más alta.

Suya, **Leticia.**

Un incógnito.

Su carta me nizo mucha gracia, sólo que cuando llegó a mis manos estaba sumamente ocupada—y como es tan prolija—hube de darle un rápido vistazo para descubrir su motivo principal. A los primeros renglones reí de buena gana y la eché a un lado para saborearla cuando el tiempo y la ocasión lo permitieran.

Ahora todo duerme. En mi gabinete de estudio vuelvo a revisar su carta. ¡Lástima que con tanta imaginación, no se dedicara a cultivar la forma y antes que nada, a mejorar su ortografía! Hoy día el tipo aquel de la mujer sin ortografía pertenece a las reliquias gloriosas del pasado

Con seguir la mujer siendo sentimental, tiene mejor instrucción y la exige de sus amigos. ¿Quién le asegura que su mala suerte, no dependa de su deficiente ortografía? En vez de escribir todo lo que se le ocurra—más o menos acertado—procure copiar todos los días de buenos autores. Se lo aconsejo como una medicina.

Ahora otra cosa. Después de leer su expresiva corta en que manifiesta sus dudas acerca de mi identidad y que graciosamente me supone nacida en Gerona, España y otras suposiciones y sagacidades por el estilo, me quedo en ayunas del móvil que lo impulsó a escribirla. ¿Qué se propuso al escribirme? No he podido comprenderlo claro. **Confesarse** conmigo, no sería, porque entre sus muchas suposiciones no entraría la de que por una casualidad fuera yo cura, ¿no es eso? Ni tampoco lo haría para distraer mis ocios, que demasiado ocupado tengo todos los minutos del día.

No dice usted claro lo que desea. Mi diagnóstico franco, es que necesita ocupar bien su tiempo en algo de provecho para usted y sus semejantes. Estudiar mucho y hacerse un hombre de mérito, que entonces sabrá distinguir las mujeres que realmente valen, de esas otras "tontas y superficiales" que ahora le hastían.

Ya ve, "el que anda con un cojo..." Me he contagiado con su larga misiva y lo imito. ¡Es que me hace mucha gracia, de veras!

Amadeo.

En ninguna otra parte puede encontrar colchones y almohadas mejor hechas, ni a precios más en consonancia con la situación económica que atraviesa el país que en la "Casa Life". Son de manufactura excelente y hasta puede permitirse el lujo de verlos hacer, porque la fábrica está en la Habana. Si quiere convencerse hable en persona con el señor Ribera en el almacén de Habana—puede decirle que va de mi parte—y él, amablemente, le dará los informes que usted desea.

En su tienda de San Rafael y Rayo, he visto verdaderas gangas en esa línea. Eso antes de esta venta especial, en que están los precios notablemente rebajados. Puedo asegurarle que siempre procuro hablar con conocimiento de causa y antes de recomendar algo a mis lectores trato de enterarme bien de su bondad y excelencia.

PARA MARCAR ROPA BLANCA

El mejor sistema para marcar la ropa blanca es el siguiente: Se caliente bien, sin llegar al rojo, un sello de metal con las iniciales en relieve, se cubre con un poco de azúcar bien pulverizado la parte de la prenda donde se quiera poner la marca, se aplica con fuerza el sello y quedará una marca indeleble.

Un calvo.

Si no le sale el pelo después de un par de meses de frotarse a diario con la pomada "Liliana", pero **a diario**, sin intermitencias, cómprese una peluca o un bisoñé.... porque quedará demostrado que es un caso perdido. He visto casos asombrosos donde ha brotado cabello en "pelados o calvicies" que parecía imposible. Hasta he visto cubrir cicatrices viejas. ¡Por eso le tengo tanta fé a esa sencilla pomada casera!

CANTARES

Corazón; no sufras tanto
por esa ingrata mujer
que te roba la alegría
y te niega... su querer.

Por un moreno andaluz,
madre, de amores yo muero,
porque me traspasa el alma
con sus ojos traicioneros...

Mal hijo tienes que ser,
pues reniegas de tu madre...
de aquella santa mujer.

El amor, niña hechicera,
tú lo acabas de enterrar,
¡Si con sangre de mis venas
pudiera resucitar...!

NARCISA AMAT

ELIXIR-ESTOMACAL-

·LIXIGESTIVO·

SARRÁ $1.25 BUENAS FARMACIAS

EL DESEO

Galiano entre Virtudes y Animas. Teléfono A-9506

Somos los Arbitros de las Fajas en Cuba

Porque tenemos lo mejor en todo lo que se refiera a corsetería moderna y elegante; porque presentamos la más inmensa variedad de calidades y estilos para cuantos propósitos requiera el uso de una faja o prenda análoga; porque nos hemos especializado en materia de corsetería hasta el extremo de hacer un estudio de adaptar un modelo a cada clienta, proporcionándole el estilo adecuado a su necesidad y que al mismo tiempo la haga lucir una figura perfectamente estética y atractiva; porque en nuestro gran surtido no hemos hecho preferencia a determinados artículos de alto o bajo precio, en nuestro Departamento de Corsetería se encuentra desde la faja o sostenedor de más humilde precio, hasta la más regia y deslumbrante.

ESTILO 48.

La faja tubular Treo que adorna nuestro grabado es el modelo adecuado para jovencitas que gusten lucir su figura dentro de la mayor flexibilidad. Muy a propósito para las que practican algún sport. Su adaptación al cuerpo es perfecta, siendo tan cómoda, que quien la use se sentirá como si no usara faja.

Nuestro Departamento de Corsetería abarca una variedad muy interesante de estilos de fajitas para niñas y jovencitas.

NO SE CONFUNDA, BUSQUE

"EL DESEO"

La Anemia mata lentamente

No hay nada más penoso que el sentir declinar sus fuerzas de día en día. A las personas anémicas les parece que la vida se retira de ellas poco a poco y que les está vedada toda esperanza de recuperar la salud. Por eso se abandonan al desaliento y van a veces hasta el gesto fatal. ¿Ignoran pues que la anemia, la clorosis son vencidas rápidamente por las

PILULES DE VALLET

de sub-carbonato de hierro inalterable

las únicas preparaciones ferruginosas que la experiencia medical ha consagrado? Su empleo no tiene contra-indicación, se receta a toda edad en todas las afecciones que resultan de un temperamento linfático o anémico, siempre que se trata de restablecer las fuerzas agotadas, combatir un debilitamiento, reparar excesos, apresurar una convalecencia. No constriñen, no ennegrecen los dientes, se disuelven rápidamente en el estómago. La eficacia de su acción es absoluta

Las verdaderas Píldoras de Vallet son blancas, y cada píldora lleva impresa en negro la firma de Vallet

De venta en todas las Farmacias.

Mayor: Maison FRERE, 19, rue Jacob, Paris

IMPORTACION EXCLUSIVA DE TELAS BLANCAS

RAFAEL BANGO — HABANA 107
APARTADO 1002 TELEFONO A-2748
LA HABANA

LA BURGALESA

LIBRERIA

MONTE No 23 TELEFONO M-1247

LA MEJOR SURTIDA Y LA DE PRECIOS MAS BAJOS

9177 10d-1

Para Arrendar

comprar o vender una finca rústico o urbana, no tiene mejor guía informativa que la sección de anuncios CLASIFICADOS de DIARIO DE LA MARINA. Ahí encontra a hasta el más mínimo detalle y le informará sin que tenga que moverse de su casa.

FILTROS "DELFIN"

UN vaso de agua sin filtrar puede ocasionar la muerte de uno de sus hijos.

Vele por la salud de sus familiares, comprando un Filtro "DELFIN".

Tenemos gran variedad de modelos.

VENGA A VERLOS

O ESCRIBA PIDIENDO CATALOGO

ARELLANO Y CIA

CASA PRINCIPAL

MARTA ABREU (AMARGURA) Y HABANA

SUCURSAL

J. C. ZENEA (NEPTUNO) Nº 65

TELEFONOS A.3229 M.7520

FEBROXIL CERA

(Antiseptico bactericida)

Es la receta de todos los médicos al diagnosticar o tan solo sospechar una FIEBRE TIFOIDEA o cualquier FIEBRE INFECCIOSA GASTRO INTESTINAL

Agente distribuidor — JOSÉ R. PAGÉS — HABANA — Apartado 1087 — Teléfono A 8098

M.E.C.D. 2016

SEDAS

EN LIQUIDACION

POR $6.00

UN PRECIOSO CORTE DE VESTIDO.

Por espacio de una semana hemos dispuesto vender todas las sedas estampadas que hasta ahora estaban marcadas hasta $2.75 la vara, a razón de $6.00 el corte de tres varas y media. Han llegado muy bonitos modelos de estampados que se incluirán en esta oferta a nuestros clientes.

ROPA INTERIOR

TODA HECHA A MANO

A $4.00 EL JUEGO

Juegos de dos piezas, muy finamente bordados y cosidos a mano, en colores encantadores, son otra de las GANGAS que tenemos preparadas para esta semana. También hay juegos de holán clarín, hechos y bordados a mano que ofrecemos por $6.00 el juego de dos piezas. Se componen de camisón y pantalón.

LA ELEGANTE

Dos casas con precios de almacén
Muralla esquina a Compostela y Neptuno 48
Teléfonos A-3372 y M-1799

TODO LO REUNE

ELEGANCIA, BELLEZA Y DISTINCION

es lo que reúne el calzado que ofrece a su numerosa clientela, la gran peletería

TRIANON

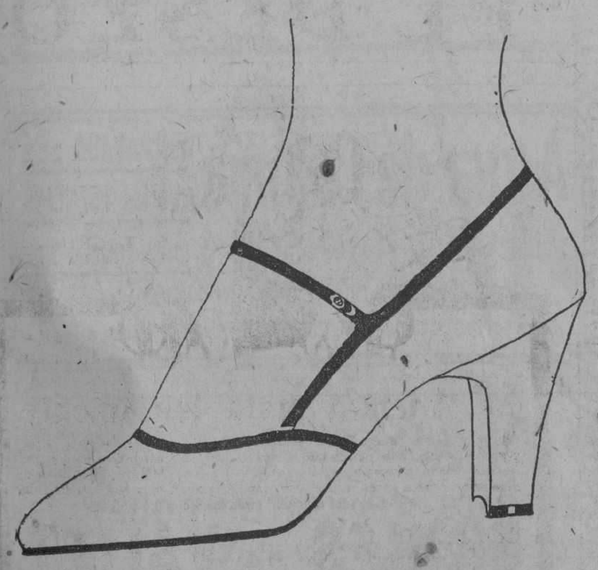

Este modelo, en color beige, $5.50.

HERMANOS ALVAREZ

NEPTUNO Y SAN NICOLAS TELEFONO A-7004. 9474.

También V. puede disfrutar esa belleza atractiva

La piel y el cutis brillando con el exquisito encanto de la juventud. Una belleza tan fascinadora que impone instantáneamente la admiración a todo el mundo. Deje V. que la Crema Oriental de Gouraud le demuestre con que rapidez y facilidad puede V. comunicar a su aspecto esa mágica atracción.

CREMA ORIENTAL de GOURAUD

"La varita magica de la belleza"

da a la cara, cuello, brazos, espalda y manos un aspecto suave y delicado. Es indispensable para ir a las reuniones. Sus efectos son a la vez astringentes y antisépticos, haciéndola de un valor sin igual en casos de defectos del cutis, arrugas y piel lacia. Se fabrica en tres colores: blanca, carne y rachel.

Envíenos 50 centavos para un surtido especial de las Preparados Gouraud para Tocador, ó 10 centavos para una muestra de la Crema Oriental de Gouraud.

S-1-5

Ferd. T. Hopkins & Son, Nueva York

Para Vender

cualquier mercancía u objeto, no hay medio de divulgación más rápido y efectivo que DIARIO DE LA MARINA. Su enorme circulación hace que sea el más útil para su negocio.

A $3.00 y $4.00

Usted puede adquirir en la Super-Liquidación actual, lo mejor para el verano, y para principio de invierno, en charol, raso negro, etc.

Quedan pocos días.

LA GRANADA

PELETERIA DE LUXE

OBISPO Y CUBA MERCADAL Y CO. HABANA

DE ESTADO

SOBRE LOS YACIMIENTOS DE RADIUM

El Ministro de Cuba en México, General José B. Alemán, en nota enviada a la Secretaría de Estado, da cuetna que la Secretaría de Industria y Comercio, oficialmente ha declarado la existencia de ricos yacimientos de Radium en el Estado de Chihuahua, en la zona que se conoce por el nombre de "Placer de Guadalupe."

El Estado de Chihuahua, uno de los de mayor extensión superficial al Norte de la República, es una de las regiones mineras más importantes del país, se señalan allí minas de oro, plata, cobre, plomo, zinc, estaño, antimonio, manganeso, vanadio y ahora asociado con el uranio el radium ya señalada su existencia de 1910 por el Dr. Carlos Pérez, que fué quien señaló la presencia de la petchblenda, óxidos complejos que constituyen los dos últimos metales dichos, encontrándose acompañado de oro nativo.

FERROCARRIL DE CUCUTA

El Cónsul de Cuba en Puerto Cabello, Venezuela, señor Armando López, ha informado que ha sido inaugurado el empalme del Ferrocarril del Cucuta, perteneciente a la República de Colombia.

Esta unión ferrocarrilera beneficia las relaciones comerciales entre ambos países, y favorece a la vez el Estado de Zulia que tiene su importante puerto en Maracaibo; al Departamento de Santander, República de Colombia, en cuyo Estado se halla la importante ciudad de Cucuta, y al Estado del Tachira. El entronque de ambas vías férreas se hizo sobre el puente internacional denominado "Río Grande".

Los principales productos que se exportan del Departamento de Santander son: café, cacao, ganado vacuno, y frutos menores.

EL RADIO EN SU COOPERACION CON LA AGRICULTURA

El Cónsul de Cuba en Génova, en nota dirigida a la Secretaría de Estado, comunica que a partir del primero del mes próximo pasado, las estaciones radio-telefónica transmisoras de Roma y Milán, han empezado a prestar a los agricultores italianos un importante servicio, dedicándole un cuarto de hora diaria a la transmisión de comunicaciones de índole agraria, tales como precios al día de los productos agrícolas, las predicciones meteorológicas, noticias sobre reuniones, exposiciones, ferias, congresos, leyes o disposiciones que puedan interesar a los agricultores.

¿Lo Atormenta el Ácido Úrico?

Si uno se siente torpe, cansado é inquieto, es una señal común de que los riñones están inactivos y hay un exceso de ácido úrico en la sangre. Este veneno del cuerpo, que se acumula en exceso cuando los riñones se entorpecen, causa muchos misteriosos dolores y achaques. Uno se siente cansado, lerdo y envarado y con frecuencia se ve obligado a levantarse durante la noche a causa de irregularidades de la vejiga. Se siente dolor de espalda; dolores de cabeza y mareos y uno se siente nervioso y deprimido.

¡No corra el riesgo de contraer serias enfermedades! Tome las *Píldoras de Foster* para ayudar a los riñones a eliminar esos venenos. Las *Píldoras de Foster* han servido de ayuda a millares de personas en tales casos y también ayudarán a usted. Han sido usadas y elogiadas en todo el mundo por más de cincuenta años. No cometerá usted error alguno en hacer un ensayo.

PILDORAS DE FOSTER

PARA LOS RIÑONES

De venta en todas las boticas

HABANERAS

CANDIDATAS DEL CONCURSO

LUZ MARIA CAZIMAJOU

De las llamadas a triunfar.
Con los más justos títulos.
Hay que decirlo y que proclamarlo tratándose de la señorita Luz María Cazimajou.
Ocupa en nuestro Gran Concurso Nacional de Belleza el primer puesto entre las candidatas de la Provincia de Matanzas.
En el último escrutinio, efectuado el sábado, alcanzó 35,500 votos.
Ya en un escrutinio anterior le había sido adjudicado uno de los dos premios con que este periódico obsequiaba a la candidata de provincia que hubiese obtenido mayoría en el sufragio.
Muy bonita.
De porte airoso Luz María.
Hija de Jagüey Grande, donde nació el general Mario G. Menocal, ex Presidente de la República.
Recientemente, de paseo por nuestra ciudad con su señora madre, visitó esta redacción la señorita Luz María Cazimajou.
Se hizo aquí su retrato.
Y fué muy agasajada.
Asistió a un concierto en esos días y su presencia produjo general admiración.
¡Qué encantadora!
Exclamaban todos al verla.

ORQUESTA FILARMONICA

Un gran concierto.
Organizado para el domingo.
Corresponde a la serie mensual de la Orquesta Filarmónica de la Habana.
Se celebrará a la hora de costumbre, las diez de la mañana, en el teatro Nacional.
Hora precisa.
Por lo extenso del programa.
Llena toda la segunda parte del mismo la **Scheherazada**, composición difícil, tanto como su título, original de Rimsky-Korsakow.
Poema sinfónico.
De superior belleza.
Los cuentos de **Las Mil y Una Noches** aparecen comentados musicalmente en la maravillosa producción del maestro ruso.
Ensayada esmeradamente la obra bajo la magistral batuta del director de la Orquesta Filarmónica, el profesor Sanjuán, es de esperar que obtenga una brillante interpretación.
El resto del programa está combinado con el **Oberon** de Weber, el **Andante de la Casación** de Mozart y el preludio y escena final de **Tristan e Isolda** de Wagner.
Lo repito.
Un gran concierto

LE TRIANON

Al terminar ya.
Cuestión de días solamente.
Quiero referirme a las obras que vienen realizándose para la apertura oficial de la nueva y lujosa joyería con que va a contar la Habana.
No es otra que **Le Trianon**, en la Avenida de Italia, inmediata a San Rafael.
Sitio céntrico.
De gran circulación.
Su dueño único, el señor Salvador Fondon, es persona de probada competencia en la materia.
Acaba de recorrer los principales centros europeos haciendo adquisiciones valiosísimas para **Le Trianon** tanto en joyas como en objetos de arte.
Muchas de ellas están exhibiéndose, por adelantado, en uno de los departamentos interiores.
En comunicación con los altos.
Por un ascensor Otis.
Cuenta el amigo Fondon para el desenvolvimiento de **Le Trianon** con el concurso del señor Diego Fernández, persona inteligente, que figuró en la gerencia del **Palais Royal** durante largo tiempo.
De gran lujo será la casa.
En todos sus aspectos.

MARIA CARLOTA SIERRA

María Carlota.
La adoración de sus padres.
Son éstos Paquito Sierra, compañero del periodismo, de los más buenos y más queridos, y su gentil esposa, Hortensia Colón.
Después de un violento y agudo ataque de acidosis, que puso en grave riesgo su vida, se encuentra ya en franco período de convalecencia la encantadora niña.
Un triunfo clínico.
Del doctor Fernando Llanos.
Notable especialista en enfermedades de la infancia, cuya historia profesional, larga y honrosa, está llena de éxitos semejantes.
Rápido el diagnóstico y acertado el plan para combatir el mal.
No en vano su fama.
Muy justificada.

EL DUELO DE UN HOGAR

Un gran dolor.
Sin nombre y sin consuelo.
Lo experimentan en estos momentos los jóvenes y distinguidos esposos Frank Dumois y Matildita Ruiz Cadaval.
Víctima de la acidosis, que tantos estragos causa en la infancia, han visto morir a su idolatrada hijita.
Niña de siete meses.
Fruto primero de su unión.
Así, en un instante, queda tronchada la felicidad de un hogar.
Crueldades del destino.

(Continúa en la página 11).

"EL SIGLO"

MUEBLES DE ARTE

Novedades en lámparas y objetos para regalos.

Visítenos e impóngase de nuestros bajos precios.

O'REILLY Y HABANA

Teléfono: A-6135.

Relojes de Pulsera

Nuestra extensísima colección de relojes pulsera representa, en cada clase y estilo, lo mejor y más nuevo que se fabrica. Para las damas tenemos infinidad de modelos de exquisita belleza, que deleitarán a la persona del más refinado gusto. Creaciones en esmalte policromado, relojitos de platino con brillantes, zafiros, rubíes, esmeraldas, ónix, etc. Y con largos pulsos, también de platino, con artísticos paisajes de diferentes combinaciones de piedras orientales. ¡Preciosos todos!

La Casa Quintana

LA CASA DE LOS REGALOS

La Casa Grande

ANGONES Y GALIANO COMPAÑIA Y S. RAFAEL

Su buen gusto para vestir y su lógico y admirable deseo de economizar están de plácemes en esta

CUARTA EPOCA DE LA VENTA FABRICACION

Con una cantidad insignificante puede usted comprar un vestido de gran fantasía para lucir en las fiestas que todavía reserva la temporada.

Se han establecido precios que asombran en todas las existencias del Departamento de Vestidos.

Preciosos vestidos de voile, de warandol y de holán de hilo puro, desde

$1.99.

Bonitos modelos para tarde y noche, en georgette de seda,

a $18.50.

Por este orden todos los modelos de sport, de tarde, de noche, todos de la más alta fantasía.

Elegantísimos modelos de crepé de China, de seda, en colores de mucha novedad,

a $10.50.

Lindísimos modelos de crepé de China, en colores de novedad,

a $15.00.

Y el grupo de vestidos para luto, cuyos liberalísimos precios vienen siendo un acontecimiento.

En el Departamento de Vestidos también hemos puesto a la venta una interesantísima colección de "deshabillées" de "radium", de crepé de China en los más bellos colores, modelos de reciente creación,

a $15.50.

Y una colección igualmente muy interesante de kimonas de seda estampada, lindísimos colores, modelos muy prácticos,

a $16.50.

La Casa Grande Habana

HORRENDO CRIMEN FUE COMETIDO EN LA FINCA RINCON

Ranchuelo, sept. 7.

En la noche del domingo próximo pasado, y siendo próximamente las 7:30 p. m. fué asaltada la vivienda del honrado campesino don Vicente Pazos, que se encuentra situada en la finca Rincón, Barrio Nuevo, término de Esperanza, a dos leguas de distancia de Ranchuelo.

Don Vicente y su hijo Jesús y demás familiares se encontraban en su vivienda conversando tranquilamente, cuando se presentaron cuatro individuos vistiendo camisas y sombreros de pajilla, introduciéndose en la vivienda e interesando le entregaran las armas y el dinero que tuvieran en la casa, a lo que respondieron estos humildes campesinos que no tenían armas ni dinero allí. Seguidamente, uno de los asaltantes les ordenó que levantaran los brazos apuntándoles con un revólver, mientras los demás registraban la casa, hallando $25.00 en oro que era lo único que había. Cuando ocurría esto, la señora de Don Vicente, salió por el fondo y avisó a su hijo Cristóbal Pazos que se encontraba en su vivienda situada cerca de allí. Entonces éste vino armado de un machete, entablándose una encarnizada lucha, de la que resultaron muertos Jesús, de 23 años, casado, y Cristóbal, de 40 años, casado y con siete hijos; además herido grave Don Vicente, de 62 años, el que fué trasladado al Hospital Civil de Cienfuegos, donde falleció en las primeras horas de la mañana del lunes.

Los malhechores, después del crimen cometido, se dieron a la fuga dejando en su huída un revólver Smith calibre 38 y un pajilla de mucho uso.

Uno de los hijos de Cristóbal, como de unos ocho o nueve años, y mientras se desarrollaban los hechos, desapareció de la casa, siendo encontrado a la mañana siguiente, a un kilómetro de distancia del lugar del crimen, a donde llegó huyendo por temor a que lo mataran.

Se supone que estos malhechores enterados de que Don Vicente había vendido hacía pocos días unas yuntas de bueyes, venían por ese dinero, importe de la venta y que él no había hecho efectivo todavía.

El Juzgado Municipal de Esperanza se constituyó en el lugar citado tan pronto tuvo conocimiento del hecho.

La actividad del teniente de la Guardia Rural, señor Rogelio Rojas, secundado eficazmente por el sargento señor Julián Martínez y los soldados Justo González, José A. Martínez y otros más que siguieron de cerca a los autores, dió por resultado la captura de los mismos, que se nombran Julián Guerrero (a) Arroyito, Juan García, Luis, Ramón y Antolín Gutiérrez, tres hermanos que se encuentran en el cuartel de la Guardia Rural de Esperanza. Fueron reconocidos por el menor hijo de Cristóbal y por la esposa de Don Vicente, faltando aun otro que según las investigaciones se supone va herido.

Es de elogiar la actividad e interés con que han trabajado los militares que cito para que este hecho quede esclarecido y para que los culpables sean castigados severamente.

El Corresponsal.

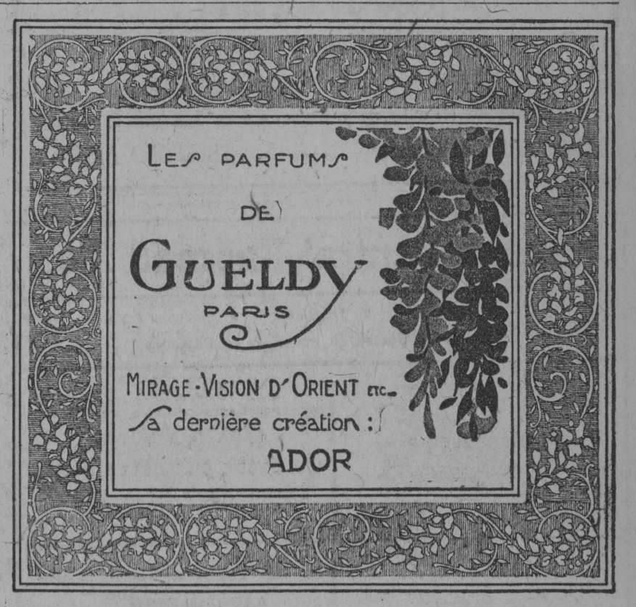

ROBO DE PRENDAS

Federico Rodas Vilafranca, de España, de 40 años, vecino de Arbol Seco número 8, denunció a la policía que al levantarse por la mañana notó le habían sido sustraídos del saco de vestir, varias prendas que aprecia en $16.00 y $40.00 en efectivo, no sospechando de persona alguna.

ACCIDENTE AUTOMOVILISTA EN GUANABACOA

GUANABACOA, septiembre 8.—DIARIO, Habana.—Hoy se dirigían desde este lugar al pueblo de Minas en el automóvil Chevrolet número 7152 de la matrícula de la Habana los ciudadanos Antonio Pérez, de Bruzon 8, Felipe Vallín y Pedro Chenique de Cerro 517, y Carvajal 15, respectivamente, cuando por una falsa maniobra de la dirección del auto se lanzó contra un árbol de la carretera volcándose en la cuenta.

A consecuencia del accidente resultaron lesionados el primero de heridas gravísimas en la nariz, contusiones en el cuerpo y luxación de la articulación coxo femoral izquierda y los segundos de heridas leves en la cara.

Fueron asistidos en la casa de socorros de esta por el Dr. Cubría y el practicante Mora, siendo recogidos en la carretera por el guardia rural Apolonio Dells y el vigilante de la municipal Antonio Avila.

Cortés.

M.E.C.D. 2016

DE PRESCINTO EN PRESCINTO

PRIMERA ESTACION

ROMPIO EL FAROL.

El vigilante 1086, denunció que el chauffeur Francisco Heribarne, de Sifre 2, rompió el farol público que existía en Empedrado y Bélgica, al tropezar con el camión 20508, de Obras Públicas.

ABOGADO GOLPEADO.

Gerardo Martínez Pedroso, abogado y vecino de Chacón 33, acusó a su empleado Manuel Villa, de haberlo maltratado de obra, en su bufete causándole contusiones por el cuerpo, menos graves, debido a que lo dejó cesante.

POR UNA BANDERA

Manuel Martínez Estévez, dueño de la casa de huéspedes situada en Teniente Rey 94, acusó al abogado Pedro Sonvill Cervantes, de su propio domicilio, de haberlo vejado, al ordenarle que quitara una bandera americana que había puesto en el balcón de su departamento, sino unía a ella la cubana.

UNA PUNTILLA.

José Acuña Díaz, vecino de Luz 4, fué asistido de una herida en el brazo izquierdo, que sufrió al hincarse con una puntilla que tenía una caja la cual cargaba.

LE FALTA DINERO.

El chauffeur José González Tamargo, hizo entrega de un paquete conteniendo varios cheques por valor de cinco mil pesos y un billete americano de a 20 pesos, que encontró abandonados en el interior de su auto número 9696. Poco después se personó el señor Alvaro Alvarez Carvajal, vecino de Villegas 31, dando cuenta que los documentos referidos eran de su pertenencia y que solo faltaba la suma de 30 pesos.

SEGUNDA ESTACION

LO MALTRATO.

Ramiro González Hernández, vecino de Hospital 9, fué maltratado en Damas y Acosta por un desconocido que emprendió la fuga, causándole lesiones leves en la nariz.

HURTO.

Enrique Vidal Cortiz, vecino de O'Reilly 49, participó a la policía, que dejó sobre el mostrador de la bodega de Luz y Picota, un bulto con ropas por valor de 20 pesos, sustrayéndoselas, sin que sepa quién sea el autor.

CON UNA CHAVETA.

Felipe Felipes, vecino de San Ignacio 79, se causó una herida en la mano izquierda al estar trabajando con una chaveta, por su oficio de zapatero.

TERCERA ESTACION

ACUSAN A MANUEL.

Miguel Xudeiras López, vecino de Marina 5, denunció que dejó en la casa Aguila 96, una caja de herramientas las que les fueron sustraídas, estimando sea el autor Manuel Rodríguez Pereira.

ESCANDALO.

El vigilante 1631, acusó al chino Domingo Chang, vecino de Aguila 55, de estar formando escándalo con un silbato de auxilio, el cual tocaba porque unos menores le habían arrojado una piedra.

MENOR LESIONADO.

Armando Arbesu, vecino de Hospital y Salud, sufrió lesiones leves en los brazos, que le causó al maltratarlo de obra, un tal Feliciano, de Berna e Industria.

EMPEÑO EL FRAC.

José Sariñena Aparicio, vecino de Prado 113, fué acusado por Alfonso Torres Macías, de Prado 97, de haber empeñado un frac que le dió para su arreglo.

CUARTA ESTACION

CON UN CUCHILLO.

Antonio Pérez Pernas, vecino de Real 59, fué asistido de una herida en el pie izquierdo, que se ocasionó al caerle un cuchillo en Cienfuegos y Arsenal.

TELEFONOS DE LA POLICIA NACIONAL

Primera Estación		M-7801
Segunda	„	M-7802
Tercera	„	M-7803
Cuarta	„	M-7804
Quinta	„	M-7805
Sexta	„	M-7806
Séptima	„	U-3807
Octava	„	M-7808
Novena	„	F-5890
Décima	„	F-2097
Oncena	„	A-7692
Doce	„	I-4589
Trece	„	I-2034
Luyanó	„	I-2236

FAROL ROTO.

Antonio Blanco Salgado, capataz del alumbrado, vecino de Tenerife 41, denunció que el farol del parque de Colón, estaba roto, estimando los daños en diez pesos.

UNA CAIDA.

Luis Sotti Estrada, de Someruelos 10, fué asistido de contusiones en las rodillas que sufrió al caerse en Monte y Someruelos.

VEJACION.

Primo Fernández García, vecino de Corrales y Economía, fué detenido por el vigilante 1830, porque vejó a la joven Angela Pérez, vecina de Corrales 2.

QUINTA ESTACION

UN CAIDO.

Javier González, vecino de Neptuno y Gervasio, sufrió contusiones en la cabeza, al darse una caída.

QUEMADURAS.

Felicia González, de Lealtad 125, sufrió quemaduras en el brazo izquierdo, al vertérsele un jarro con agua caliente.

SEXTA ESTACION

CORTANDOSE UN CALLO.

Conrado Crespo y Figueras, de Esperanza 105, se produjo una herida en el dedo pequeño del pie derecho, al cortarse un callo con una cuchilla.

LO QUIERE PERJUDICAR.

Félix Chediak, de Peñalver número 28, altos, denunció que un alguacil del Juzgado Municipal del Sur, le entregó a Esperanza Fajón, una citación para él y como Esperanza le entregó la boleta después de la fecha para que había sido citado, estima que ha hecho esto para perjudicarlo.

FAROL ROTO.

Antonio Blanco Salgado, capataz del alumbrado público y vecino de Tenerife 41, denunció que el farol de Gervasio y Reina, apareció roto ayer, estimando el daño en 4 pesos.

MALTRATO.

Amparo Pedroso Viña, de Peñalver 14, acusó a su esposo José Manuel González, de haberla maltratado de obra ,habiéndola amenazado además.

SEPTIMA ESTACION

ACUSA AL NEGRON.

Mario Almenares Pino, de catorce años, vecino de Sardiñas 65, fué asistido de una contusión en el hombro derecho, que le causó al maltratarlo de obra, un sujeto conocido por El Negrón, vecino de Sardiñas 16, el cual se dió a la fuga.

JUGANDO.

Constantino Granda Vega, vecino de Neptuno y Espada, fué asistido de una contusión en la región mentoniana, menos grave, que le produjo un individuo conocido por El Portugués, con el que jugaba de manos, frente a su domicilio.

SE FUE.

Blanca Morejón, vecino de Gorgas 148, denunció que la menor Anacleta Marcelina Amoro, a la que tenía a su abrigo, se marchó de la casa, porque la regañó.

OCTAVA ESTACION

MALTRATADO.

Filiberto Barroso Juantoreña, vecino de Santa Amalia, fué golpeado en el Mercado Unico por un sujeto apodado El Zurdo, que es chauffeur de Obras Públicas.

DETENIDO POR HURTO.

El vigilante 1755, arrestó a Magdaleno Caballeros Santa Cruz, vecino de Juanelo, porque sabe es el autor del hurto de mercancías en una mesilla del Mercado Unico.

UNA PUNTILLA.

Al pisar una puntilla, se causó una herida en el pie derecho, Manuel González Pérez, vecino de Subirana número 31.

NOVENA ESTACION

CON LA PARED.

Abel Brey, vecino de Bélgica 125, fué asistido de una contusión menos grave, en el brazo derecho, que se produjo en los baños El Progreso, al caerse de una soga en que se balanceaba y darse contra la pared.

UN LADRILLAZO.

El asiático José Fon, vecino de 15 y 18, fué asistido de una contusión en la cabeza, que le causó en 11 y 22, al arrojarle un ladrillo Celestino Fernández Aloy, vecino de A y Eulacia.

CHOQUE.

Antonio Prieto Bermúdez, vecino de 17 y M, denunció que frente a su domicilio, el auto 8565, que conducía un chauffeur blanco, chocó con su auto, dándose a la fuga.

DECIMA ESTACION

LE PEGO.

Caridad Hernández Lage, de once años, vecina de Ayesterán 20, fué asistida de una contusión en la cabeza, que le causó un menor nombrado Cirilo León, del mismo domicilio, al darle una pedrada.

DESOBEDIENCIA.

El vigilante 1108 detuvo a Francisco Caselles González, vecino de Jesús del Monte 118 y a Ricardo Romero, de 15 número 105, porque con sus autos interrumpían el tránsito en San Lázaro y Menocal, faltándoles al respeto cuando los requirió.

POR SOSPECHAS.

El vigilante 1889, detuvo en 25 y O a Nicolás Pola, sin domicilio, porque se encontraba en dicho lugar en actitud sospechosa, creyendo fuera a hurtar alguna cosa.

ONCENA ESTACION

UNA CAIDA.

Consuelo Artiles Cao, vecina de la Ciénaga, sufrió lesiones menos graves en la mano izquierda, al caerse de una cerca de maderas en el patio de su domicilio.

UN CLAVO.

Julia de la Rua y García, vecina de Mireles letra E, se lesionó en el pie izquiero, al pisar una tabla que tenía una puntilla, en el patio de su domicilio.

UNA PUNTILLA.

Fausto Galán y Mato, vecino de Recreo y Agua, pisó una puntilla lesionándose en el pie derecho.

MENOR HERIDO.

El menor Sergio Martínez Ayala, de Santa Teresa 38, se lesionó en el pie izquierdo al pisar una puntilla en su domicilio.

LE FALTO.

El vigilante 138, acusó a Pedro Leal Hernández, de Infanta y Santa Rosa, de haberle faltado al respeto al requerirlo por una infracción que cometía.

DUODECIMA ESTACION

INTOXICADA.

María de las Nieves Saldaña y Alvarez, de San Benigno 56, sufrió síntomas menos graves de intoxicación, al ingerir en un descuido de sus familiares parte de una pastilla de bicloruro.

A UN CABALLO.

El vigilante 677, acusó a Enrique Ripe Galán, de Jesús del Monte 173, de haberlo sorprendido maltratando a un caballo que tiraba de un carro en la esquina de Serrano y San Leonardo.

NO DIO GENERALES.

El vigilante 733, acusó al chauffeur Pedro Mendoza Guerra, de Fomento letra E., de haberle negado las generales, al tratar de multarlo por una infracción.

DECIMA PRIMERA ESTACION

UNA CAIDA.

Roberto Escanaverino Amador, de Lawton 51, se lesionó en el brazo derecho, al caer al suelo, cuando trataba de saltar una cerca de hierro en Lawton y San Mariano.

PISO UNA PUNTILLA.

Con una puntilla se lesionó en el pie izquierdo, el menor Ramón Díaz Rodríguez, de Armas y Tejar.

LO GOLPEO.

Manuel Fernández Arredondo, de Jesús del Monte 535, fué acusado por Pedro Bueno Elejalde, de Santa Catalina 6, de haberlo maltratado de obra en el paradero de los tranvías de la Víbora.

POR ESCANDALO.

Carlos Gómez Ponce, de Porvenir 5, denunció que los empleados de la recogida de basuras formaron un fuerte escándalo frente a su domicilio, arrojándose los envases y varios aguacates que cayeron en el portal de su casa, produciendo daño.

LA VEJAN.

El vigilante 997, arrestó a Camilo González Cornillón, de San Bernardino 93, por acusarlo Angela Ayala Medrano, de 11 número 52, de que en unión de otros individuos constantemente la vejan al pasar por su casa.

PARA AUMENTAR 2 KILOS EN 30 DIAS

Un nuevo medio de tomar el Aceite de Hígado de Bacalao.

Ya están de enhorabuena los flacos, débiles, enfermizos y convalecientes para quienes el aceite de hígado de bacalao, con todas sus reconocidas virtudes, era completamente repugnante por su olor nauseabundo y su sabor desagradable.

Pueden animarse hoy que la ciencia moderna les ofrece las Pastillas McCoy con las cuales recobrar las fuerzas perdidas y hacerse de carnes, aumentando en peso al corto tiempo de empezar a tomarlas.

Cubiertas de una capa azucarada, de color rosado y agradables al paladar, encierran estas pastillas el más puro aceite de hígado de bacalao, proporcionando no solamente los beneficos resultados de dicho extracto medicinal, sino el medio más moderno de tomarlo sin las inconvenientes corrientes ni sin que ocasionen trastornos al estómago.

Toda persona delgada puede tomar las Pastillas McCoy en la confianza de que han de hacerle aumentar en peso. Es más, tan seguro de ello están sus fabricantes que garantizan la devolución del dinero de su compra, si estas maravillosas pastillas no le hacen aumentar 2 kilos dentro de los 30 días después de comenzar a tomarlas.

Pero se deben exigir las legítimas Pastillas McCoy, que se hallan de venta en todas las buenas farmacias y droguerías, en tubos de 40 pastillas o en frascos de 75.

"McCoy se pronuncia Macoy"

DEL REPARTO LAS CAÑAS

ROSITA ISASI Y PAZ

Exornamos hoy nuestras páginas con la fotografía de la encantadora y angelical niña Rosita Isasi y Paz, hija amantísima de nuestros queridos amigos la joven e interesante dama Isabel Paz de Isasi y Esteban Isasi, presidente de la sociedad anónima "La Vasconia".

La simpatiquísima Rosita celebró el día 30 de agosto su natalicio y onomástico, reuniendo con tal motivo un nutrido grupo de amiguitos en su elegante morada de este barrio.

Al cumplir siete años, vióse Rosita sumamente halagada por sus cariñosos papás; recibiendo además infinidad de felicitaciones y presentes.

Entre la selecta concurrencia, pudimos anotar:

Señoras: Elena Montoto de Carrión, María Battle de Isasi; Tonita Andreu de Novo, Felisa Mirabal de paz, señora de Goytia.

Señoritas: Berta y Carmen Cadenas dos hermanitas monísimas; Elodia Montoto, Josefina Novo, trigueña encantadora, con un par de ojos enloquecedores; Purita Hernández Beba Isasi, graciosísima...

Niños: Teresita, Alicia y Esteban, que con Rosita forman el grupo encantador de la casa; María de Begoña Aspuru, Ada Juliana Isasi, Marta Paz Elvira, Alicia y María Gutiérrez; Cuca Radillo, Paquita Novo, "Panchuca" y Angelita Paz, Josefina Nena y Bebito Goytia; Esther Novo.

Jovencitos: Domingo Isasi Battle, Esteban Uriarte e Isasi. Marino Radillo, Nico Paz, Ramón de Jesús Ledón....

Fuimos espléndidamente obsequiados con profusión de dulces, pastas, licores sandwichs, helados y sidra, brindando todos por la eterna dicha y felicidad de la pequeña festejada.

SOCIEDAD DEL "PILAR"

En sus amplios salones de Estévez número 62, celebró la decana de las sociedades cubanas, un gran baile social, que resultó muy lucido.

Un selecto grupo de damitas daba realce y animación a la fiesta, con su belleza.

Entre ellas recordamos:

Señoritas: Estela, María y Dolores Sastre; Ernestina y Ofelia Sordo; Matilde Moratán, Aurelia y Marta Gutiérrez; Ernestina García. Etelvina, Dolores y Ofelia García; Dulce y Margot Lazcano; Rosa Valdés, Manuela Fabio, Fidelina Martínez, Zenaida Rebeca, Esperanza Romero, Clara Romero, Herminia Oliva, Margot y Adela Rodríguez; Antonia Pérez, Adelaida de la Paz, Hilda y Dulce María González; Isolina Fernández, Teresa Peñalver, Eloísa y Ana López; Carmelina Sordo, Amparo Oliva, Andrea y Anita Guzmán; Manuela Delgado y otras muchas que sentimos no recordar.

Nuestra felicitación al amigo señor Escandell, por el nuevo éxito que se anotaron los miembros de la Sección que con tanto acierto preside.

E. M.

CASOS Y COSAS

EXAGERACION

De que el **Flit** no envenena a las personas
estamos plenamente convencidos,
y pensar lo contrario, francamente,
resulta hasta ridículo.
Pero, siendo tan sólo insecticida,
anteayer a la esposa de Toribio
que se hallaba matando los insectos,
la dejó varias horas sin sentido.
El susto fué tremendo, indescriptible:
del esposo a los gritos,
acudieron, a más de los parientes
—incluyendo la suegra—, diez vecinos.
Todos eran a darle frotaciones
y todos a ponerle sinapismos....
y todos a caer en el fracaso,
pues con nada lograban el alivio.
Por fin vino el doctor y al poco rato
volvió en ella la esposa de mi amigo,
después de soportar unas fricciones
de aguarrás y de bálsamo tranquilo.
Y ahora ustedes, carísimos lectores,
de fijo pensarán: "¿Por qué motivo
le ocurrió semejante descalabro
con el **Flit** a la esposa de Toribio?"
Pero habrán de saber que esa señora
cuando canta, su voz es la de un **grillo**
y que tiene además, sangre de **chinche**
y un tupido cerebro de **mosquito**
Si agregamos después, que su carácter
no resulta pacífico,
porque suele tener muy malas **pulgas**,
tendremos explicados los motivos.

Sergio ACEBAL.

LA NARIZ DE CLEOPATRA

A magnífica reina de Egipto tenía—según afirman los que la conocieron—una nariz bastante desarrollada. Esto del órgano nasal con elefantiasis los tuvo, sin menoscabo para sus amores, el dulce Ovidio y el arrogante Cyrano. Por eso, nada tiene de extraño que a pesar de su nariz, Cleopatra enloqueciera a César y perdiera a Marco Antonio. Otro defecto mayor poseía la dama del aspid, el exceso de sudor no agradable, que contrarrestaba con baños aromáticos y perfumes de Mesopotamia, porque aún no se había descubierto la sorprendente loción higiénica "Sudoral", única premiada por los médicos, en el Tercer Congreso Hispánico de Sanidad. No mancha los vestidos. No irrita. Hace desaparecer el olor de las ropas contaminadas. Fabricada por Floralia, creadora del supremo jabón "Flores del Campo".

ACTITUD DE CUBA ANTE LA LIGA DE LAS NACIONES

NOTA DE LA SECRETARIA DE ESTADO

Al celebrarse en Ginebra, en el mes de marzo último, la asamblea extraordinaria de la Liga de Naciones, el Gabinete de Río envió una circular a todos los Gobiernos de los países americanos miembros de la Liga, haciéndoles conocer sus puntos de vista en lo que se refería a la atribución de un puesto permanente en el Consejo a un Estado latinoamericano.

El Gobierno del general Machado apoyó esa acción de la gran República del Sur, por estimarla justa y también basada en el principio de igualdad de los Estados que constituye una tradición en las relaciones intercontinentales americanas.

La amistosa actitud de la Cancillería cubana dió motivo a diversos actos de sincero afecto que se han traducido, posteriormente, en un acercamiento de ambos pueblos y Gobiernos, que en definitiva facilitará una mejor inteligencia en nuestras relaciones recíprocas y una mutua cooperación dentro de la política general americana.

Como se sabe, el Brasil se retiró de la Liga, abandonando el puesto no permanente que ocupaba desde la firma del Tratado de Versalles.

El Gobierno de Cuba, por su parte, ha concurrido este año a la séptima asamblea enviando una delegación compuesta de eminentes ciudadanos, que llevaron instrucciones de proseguir la política de iniciativas pacíficas que ha sido la más fecunda labor desenvuelta por las delegaciones de Cuba en las anteriores asambleas de la Liga.

La alta estimación mostrada a Cuba en esas reuniones de Ginebra, se ha hecho más patente este año en que una abrumadora mayoría de naciones le ofrece un puesto no permanente en el Consejo de la Liga.

Pero el señor Presidente, consecuente con su acción de solidaridad continental que constituye una de las bases de su política exterior, ha felicitado a los señores doctores Cortina, Agüero y Ferrara, pero les dió instrucciones de declinar, este año, tan alto honor, manteniéndose fiel, en el orden internacional, a los mismos principios de ética, que presiden, en el interior, su obra de gobierno.

PARA ella la vida se reduce hoy a tres cosas: "chochear" con los nietos, oir misa y hacer calceta. Estos dos últimos placeres solían amargársele, porque la pobrecilla sufre de reumatismo y a veces no podía manejar las agujas, o el dolor en las piernas no la dejaba salir a la calle. Ahora ya no, desde que entró en casa la

CAFIASPIRINA

No sólo le alivia los dolores, sino que tomándola regularmente ha logrado que los ataques sean menos agudos y frecuentes. Por eso ella, que antes no creía en "esos descubrimientos modernos," tiene ahora fé tan ciega en la *Cafiaspirina* y la llama "mi remedio milagroso."

Y todos en la casa opinan como ella, porque a todos los alivia y les devuelve el bienestar.

"Milagrosa" también para los dolores de cabeza, muelas y oído; las neuralgias; los excesos alcohólicos; las trasnochadas, etc. NO AFECTA EL CORAZON NI LOS RIÑONES.

BAYER

¡No reciba tabletas sueltas!

Pida el tubo de 20 tabletas, o el SOBRECITO "CAFIASPIRINA" de una.

SARNA

RASQUIÑA

Se cura comodamente en diez minutos, sin baño con el

SULFURETO CABALLERO

De venta en Habana: Gran Droguería Sarrá y en todas las Farmacias de la Isla.

Agua de Colonia PREPARADA ::: con las ESENCIAS

: del Dr. JOHNSON : más finas ::::

EXQUISITA PARA EL BAÑO Y EL PAÑUELO

De venta: DROGUERIA JOHNSON, PI MARGALL, Obispo 36, esquina a Aguiar

Dr. L. RODRIGUEZ MOLINA

Profesor de Enfermedades de las Vías Urinarias en la Universidad de la Habana

Cirujano del Hospital Calixto García

Examen directo de riñones, vejiga, etc.

Consultas: de 10 a 12 de la mañana y de 3 a 6 de la tarde.

LAMPARILLA, 86-88. TELEFONO A-8454.

Havana Central Railroad Co.

A REGLA

Para las fiestas en honor de la Patrona.

MIERCOLES 8 — Servicio Extraordinario de Vapores CADA 15 MINUTOS A Y DESDE EL MUELLE DE LUZ DESDE 7.00 A.M. A 12 M.

DOMINGO 12. — Servicio Extraordinario de Vapores CADA 15 MINUTOS A Y DESDE EL MUELLE DE LUZ DESDE 2.00 P.M. HASTA 7 P.M.

Septiembre 1926

F. G. SCKETCH, Administrador General Auxiliar.

9432 6d-7

Departamentos y Habitaciones

Para informarse de lo que le interesa relacionado con departamentos y habitaciones no hay mejor guía que la sección de anuncios CLASIFICADOS de DIARIO DE LA MARINA.

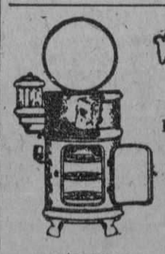

WHITE FROST

NEVERAS HIGIENICAS COMODAS ELEGANTES

PIDA CATALOGO

Tel. A-6688

O'Reilly 38

WHITE FROST Company

CALLOS

Póngales Una Gota de "GETS-IT"

El Callicida Más Rápido del Mundo

Su efecto es maravilloso contra cualquier callo, no importa donde esté, ni lo mucho que duela o haya durado. Al primer toque cesa el dolor. Es casi increíble. El callo se afloja y desaparece. Un método científico usado por bailarinas, artistas, doctores, y millones de personas que acostumbran andar mucho. Rechase las imitaciones. Exija el legítimo "GETS-IT." Se vende en todas partes.

"GETS-IT" Inc., Chicago, E.U.A.

AVISO

COMPANIA GENERALE TRANSATLANTIQUE

VAPORES CORREOS FRANCESES

Provistos de aparatos de telegrafía sin hilos para comunicar a grandes distancias.

En atención a la Gran Colonia Canaria de Cuba; esta Compañía ha acordado cambiar el itinerario de sus vapores durante el mes de Septiembre de 1926, poniendo a su disposición al hermoso y rapidísimo trastlántico postal

LAFAYETTE

DE 18.000 TONELADAS Y CUATRO HELICES

Saldrá fijamente el 13 de Septiembre a las 5 de la tarde, para SANTA CRUZ DE LA PALMA, SANTA CRUZ DE TENERIFE, LAS PALMAS DE GRAN CANARIA, CORUÑA, SANTANDER Y ST. NAZAIRE.

VAPOR CORREO RAPIDISIMO.—Viaje a Canarias en 8 días y medio.

Los señores pasajeros de tercera clase tienen comedor con asientos individuales y son servidos en la mesa. Lleva camareras españolas para señoras y niños.

Sesiones de Cinematógrafo diarias. Orquesta compuesta de renombrados Profesores. Conciertos Diarios.

Para más informes dirigirse a ERNEST GAYE

O'REILLY 9 APARTADO 1090. TELEFONO A-1476.

NOTA.—Es el único vapor de esta Compañía, que saldrá durante el mes de Septiembre de 1926, para Canarias, Coruña y Santander.

9479 2d-9

ARTICULOS DE HIERRO ESMALTADO

HEMOS INICIADO UNA MONUMENTAL LIQUIDACION DE ESTOS ARTICULOS, A PRECIOS DE FABRICA. TODO ES NUEVO Y FLAMANTE EN ESTA CASA, CUYA RECIENTE APERTURA ASI LO ACREDITA

LA MODERNA LOCERIA Y CRISTALERIA VAJILLAS Y OBJETOS PARA REGALOS

REINA, 13. - - TELEFONO M-8115

9478 alt 9

M.E.C.D. 2016

UN EXITO LA VENTA DE FINOS SOMBREROS A $2.25

El público inteligente, nuestro público, que sabe distinguir, porque es elegante, se dió cuenta rápidamente de que se trataba de sombreros de mucho más precio.

Aun quedan algunos modelos muy bonitos entre los cuales usted puede elegir el que mejor realce su rostro.

En cualquier momento un sombrero de "La Francia" a $2.25 es una oferta magnífica.

LA FRANCIA
OBISPO Y AGUACATE

PLANTAS

Grandiosa colección de árboles de adorno y frutales de todas clases. Rosales en calidad.

H. A. van Hermann

FINCA MULGOBA. Santiago de las Vegas

DEDALCIO

El delicioso
PURGANTE YER
es como una golosina para los niños
Por eso los médicos le recomiendan
Por eso las madres le prefieren.
Inotensivo y eficaz para los niños y ancianos

POR LOS JUZGADOS CORRECCIONALES

PRIMERA SECCION

Juez Interino: doctor José del Valle Moré.
Secretario: doctor José A. Iribarren.

Agustín Rodríguez Puig, estafa; absuelto. Secundina Mora, riña no autorizada, 40 pesos. Teodoro Menéndez, hurto; 3 pesos. Emilio Pérez, daño; 2 pesos. José Peñalver, lesiones; absuelto. Antonio Peñalver, lesiones; 2 pesos; Juan Ramos, lesiones; absuelto. Lorenzo Peraza, vejación, absuelto. Leonor Lagunas, falta, absuelto. José Musarrieta, lesiones, 2 pesos. Manuel Rodríguez, daño absuelto. Pedro Gallo, daño, 2 pesos. Domingo Casals, escándalo, 3 pesos. Amadeo Martínez, riña, 3 pesos. Luis Glathen, riña, 3 pesos. David Masar escándalo, 2 pesos Pacinto Midrosen escándalo, absuelto. Tomasina Eduardo, coacción, absuelto. Estela Martín, coacción, absuelto. José Toro, riña, 3 pesos. Escie Wasman riña, 3 pesos. Luis Menéndez, escándalo, absuelto. José Pereira, daño, absuelto .Faustino Alvaréz, daño; absuelto José Echevarría, daño, absuelto. Armando Valdés, escándalo, absuelto. Eulogio Ferrer escándalo, absuelto. Miguel González, faltas a la Policía, 1 peso. Eloy del Valle, ofensas a la moral, 20 pesos. Gregorio Vázquez, ofensas a la moral, 20 pesos. Tomás Roez, riña, 2 pesos. Jorge Duquesne, riña, 2 pesos. José Aginar, amenazas, absuelto.

DE LA SECCION SEGUNDA

Juez: doctor Pedro Valdés. Secretario: E. Larronda.

Sentencias dictadas ayer: por exceso de velocidad Carlos Brandoff, 1 peso; Francisco Llana por exceso de velocidad, 1 peso; Basilio Baliu, exceso de velocidad, 2 pesos; Cándido Herrero, lesiones en riña, cinco pesos; Mario Menéndez, riña, 10 pesos; Tomás González, lesiones y maltrato de palabra, 15 pesos; Jacobo Barroca, lesiones y maltrato de palabra, 5 pesos; Eva Rodríguez, riña, lesiones, desórden público y desobediencia, 20 pesos; Aida O. María, lesiones, desórden público y desobediencia, 20 pesos. Manuel Fernández, por exceso de velocidad, 5 pesos; Manuel Fernández, por exceso de velocidad, 5 pesos; Gervasio Mayorán, coacción, 3 pesos; Albino Dadín, por exceso de velocidad, 5 pesos; Juan Fernández por exceso de velocidad, 5 pesos; Emiliano Mazón, por exceso de velocidad, 1 peso; Benito Deaño, por exceso de velocidad, 5 pesos; Jesús Tomé, por exceso de velocidad, 5 pesos. Baldomero Prieto, por exceso de velocidad, 5 pesos. Reimundo Hernández, daño, 1 peso; Alfredo Mesa desobediencia, 1 peso. Teodoro Franco infracción del caso cuarto del artículo 607 del C. P., 5 pesos. Antonio Delgado, infracción sanitaria, 20 pesos; Leonardo, lesiones en riña, 5 pesos; Carlos Estruche lesiones en riña, 5 pesos; Hipólito Sánchez, coacción, 10 pesos; Manuel Mella, amenazas 10 pesos; Fausto Valdés, daño, 2 pesos; Pedro Hernández, vejación y maltrato de palabras, 2 pesos; Manuel Fernández, vejación y maltrato de palabra, 2 pesos; René Agramonte, portación de arma, 3 pesos; Nicolás Prieto, vejación, 20 pesos; Rafael Pérez, lesiones en riña, 1 peso; José Antonio de la Torre, lesiones en riña, 1 peso; José Cabrera, escándalo por embriaguez, 30 pesos; Antonio Rey García, escandalo por embriaguez, 2 pesos; Manuel Cao Villar, desórden público, 3 pesos; por delitos: Gerardo Carril, riña no autorizada, 31 pesos; Rogelio Castro, resistencia y lesiones, 31 pesos; Valeriano Rodríguez, infracción del artículo 457, del C. P., 300 pesos; José Cárdenas, hurto y resistencia, 180 pesos.

HABANERAS

DIAS

SANTA SERAFINA Y SAN SERGIO

Mi primer saludo.
Y mi primera felicitación.
Sean para una aristocrática dama, la Marquesa de la Real Proclamación, née Serafina Montalvo.
Sus amigas de la sociedad habanera no podrían olvidarla en este día.
Pasará para ella sin fiesta, sin alegría, en medio de un retraimiento absoluto, dilatado, inquebrantable.
Pláceme saludar especialmente en sus días a una dama de alta respetabilidad, de grandes prestigios y elevada distinción, que es la señora Viuda de Tolón, mi buena y muy estimada amiga María Serafina Hernández.
Es la amantísima madre de amigos queridos, entre éstos el joven Edwin T. Tolón, cuyo nombre aparece en ocasiones unido a importantes empresas teatrales.
Tres jóvenes damas
Bellas y distinguidas las tres.
Serafina Coca de Fernández Gobel, Fina Recio de Freixas y Serafina de Cárdenas de Antiga.
La señora Viuda de Alfonso, mi amiga de siempre, tan querida, Serafina Cadaval.
De honda tristeza será esta vez su santo con motivo del pesar que la embarga por una desgracia de familia de la que doy cuenta más adelante.
Serafina de Cárdenas Viuda de Diago, dama de aristocrático abolengo, que se encuentra de temporada desde los comienzos del verano en los Quemados de Marianao.
Serafina Suárez, interesante esposa del señor Virgilio Vidal, presidente de la Comisión Liquidadora del Banco Nacional.
Serafina Junco de Zayas, Serafina H. de Herrera y Serafina Pelletier de Fariñas.
Serafina Gálvez, la viuda de Sarachaga, que ha poco embarcó para Nueva York, donde residirá por algún tiempo al lado de su hijo Raoul.
La señora Viuda de Costa, la siempre interesante Serafina Cueto, a quien mando un afectuoso saludo hasta su residencia de Marianao.
Serafina R. Torices, respetable Viuda de Dávalos, que actualmente se encuentra fuera de la capital en unión de su hija, la interesante Marina Serafina Dávalos, esposa del doctor Enrique Hart, Juez Municipal de Trinidad.
Debido a un reciente duelo de familia no celebrará su santo la señora de Hart.
Serafina Pérez González, la joven y gentil señora de González, a cuyas amistades me apresuro a decir, por expreso encargo, que no recibirá por su reciente duelo.
Y cerrando esta parte de la relación, Serafina Diago, la bella y elegante esposa del doctor Miguel Mariano Gómez, popular y muy simpático candidato a la Alcaldía de la Habana.
La señorita tan encantadora Serafinita Ruiz Cadaval
Y una linda criatura, Serafina Calvo y Valdés Chacón, gloria y alegría de un feliz hogar.
Sergios.
¡Cuántos que felicitar!
En primer término, Sergia Martínez San Miguel, bella esposa del culto doctor Tassis Varona.
Una figura saliente de nuestro mundo médico, el joven y meritísimo doctor Sergio García Marruz, catedrático de la Universidad que pertenece al cuerpo facultativo de la Policlínica Nacional Cubana.
Uno de casa.
Entre los Sergios.
Es el redactor de la regocijada sección poética **Casos y Cosas**, el festivo e ingenioso compañero Sergio Acebal, actor y autor de gran popularidad e inmensas simpatías.
En nombre de todos en esta redacción, que tanto lo admiramos y queremos, le mando un saludo.
El doctor Sergio Ponce.
Sergio La Villa.
Sergio Martínez y Pérez Vento, Sergio Puig y Sergio Herrera.
Y ya, por último, el compañero tan querido del periodismo Sergio Carbó, director de **La Semana**, que está postulado para representante por el Partido Conservador.
No olvidaré a un ausente, el señor Sergio García Uriburu, Ministro de la Argentina, que se encuentra en estos momentos en París.
Está próximo a embarcar.
De vuelta a Cuba.

EL ULTIMO COMPROMISO

Buenas nuevas
Agradables por completo.
Las recojo con placer para dedicarles sitio de preferencia entre la información social del día.
Un nuevo compromiso.
De todas mis simpatías.
Una señorita lindísima, Rosita Estrada Mora, ha sido pedida en matrimonio para el joven Hipólito Amador, comandante de la Marina de Guerra.
Petición formulada por su hermano, el señor José Manuel Amador, distinguido hacendado que vino desde Cárdenas, lugar de su residencia, en cumplimiento de tan grata misión.
Rosita es hija de uno de los más antiguos y caracterizados funcionarios de la Policía Nacional, el comandante Joaquín Estrada Mora, y su distinguida esposa, Rosa Verdes, ante los cuales quedó formalizado el compromiso oficialmente.
No demorará la boda.
¡Enhorabuena!

JULIAN S. JUELLE

Acaba de recibirse.
Por la vía diplomática.
Una designación que recae en un distinguido joven de la sociedad habanera para el cargo de attaché a la Legación de Francia.
Es el señor Julián S. Juelle.
Muy cortés y muy cumplido.
Nombramiento hecho por el Ministro de Relaciones Exteriores del Gobierno Francés.
Al señor Juelle llegarán con tal motivo innumerables felicitaciones.
Van aquí las del cronista.
Muy afectuosas.

SARAH G. DE LANDA

Sensible accidente.
Ocurrido a una dama.
En noches pasadas, al salir del teatro Trianón, del Vedado, sufrió la fractura de una pierna la señora Sarah Gutiérrez Lee de Landa.
Hija de un diplomático querido, el doctor Ricardo Gutiérrez Lee, Ministro de Colombia.
De su asistencia se hizo cargo desde el primer momento el doctor Nogueira.
Satisfactorio es ya su estado.
Mejora por día.

EN HONOR DEL NAZARENO

Fiesta mensual.
De carácter reglamentario.
Es la que celebra mañana la Congregación del Nazareno en la antigua Parroquia de Jesús María.
Dará comienzo, como de costumbre, a las nueve de la mañana.
Habrá una parte musical.
Y sermón por el Padre Luis Faz.
De la parte musical se encarga gratuítamente, con elementos de su acreditada academia de canto, la distinguida profesora Amelia Izquierdo.
Cuanto al adorno floral, obra del jardín El Clavel, es obsequio de la señora Cristina Jiménez de Armand.
Todos los demás gastos que origine la fiesta serán sufragados por la joven y bella dama Rosita Rivacoba de Marcos.
Habrá después una junta.
De la Congregación.

NUEVO COMPROMISO

Notas de amor.
Repetidas las de hoy.
Me apresuro muy gustoso a dar cuenta de un nuevo compromiso en nuestra sociedad.
Para el joven doctor José A. Gelabert ha sido pedida la mano de Josefina Martínez y Rodríguez.
Encantadora señorita.
Airosa y gentilísima.
Por el distinguido caballero Sebastián Gelabert, ex Secretario de Hacienda, fué hecha la petición a nombre de su hijo.
¡Enhorabuena!

EN FAUSTO HOY

Emocionante exhibición.
De gran actualidad.
Es la del **Entierro de Valentino**, en todos sus aspectos, que anuncia para hoy Fausto.
Se ofrecerá en las tandas últimas de la tarde y de la noche junto con el estreno de **¿Quién engaña a su mujer?**, nueva cinta, por la bella Leatrice Joy.
Día de moda.
Gran jueves de Fausto.

Enrique FONTANILLS.

Liquidación definitiva

De piel color champagne $4.50
Lo hay también con tacón bajo.

De piel de rusia o de charol Tamaño del 1 al 5 $2.50 del 5½ al 8 $2.99 y del 8½ al 11 $3.50

Remitimos al interior con 30 centavos extra.

PELETERIA BENEJAM SAN RAFAEL E INDUSTRIA

SOLIS, ENTRIALGO Y CIA.

Galiano (toda la cuadra). San Rafael, San Miguel. Tel. Centro Privado [15 líneas] A-7221 - M-9971.

La media de reglamento para el Colegio "María Corominas" la tiene exclusivamente "El Encanto"

He aquí lo que nos dice la ilustre doctora María Corominas de Hernández:

"Sírvanse admitir las más expresivas gracias por la gran atención que han dedicado a mis observaciones, sobre el color de medias para uniformes de tela azul o negra.

He recibido la muestra que ustedes bondadosamente encargaron a la fábrica especialmente para mí, y tiene el tono que mejor combina, a mi juicio, con el uniforme azul obscuro que usan las alumnas de mi plantel.

Me tenía preocupada el hecho de que solamente por motivos de estética imponía yo a mis alumnas una media tan antihigiénica como es la negra, por lo mucho que mancha la piel. La importada por ustedes a mi ruego no tiene esa falta, y sí la ventaja de que su diferencia de tono con el del calzado negro hace lucir a éste más elegante.

Desde hoy, pues, será esa la media de reglamento para mi Colegio, convencida de que con esta determinación haré mucho bien a las familias.

Reiterando a esa acreditadísima firma social mi gratitud por el beneficio que su atención y actividad me han proporcionado, quedo de ustedes con la más alta consideración.

María Corominas de Hernández.

S|C. Zenea 185 y 187".

Nos place, pues, avisar por este medio que tenemos a la venta, en el Departamento de Artículos de punto para señoras y niños, las medias a que se refiere la distinguida educadora cubana. Y, desde luego, **El Encanto** tiene también en su completa colección de modelos de uniformes el del Colegio "María Corominas", cuyo grabado publicamos hoy.

Un aspecto de la última exposición de ropa hecha en el Colegio "María Corominas"

De nuestra colección de Uniformes Colegiales

Uniforme del Colegio "María Corominas". De diario: Blusa blanca de hilo o de algodón, cuello estilo "sport" y chalina negra. Saya enteriza de guarandol "Indian Head" prusia y cinturón de hilo con dos botones. De gala: El mismo modelo con la saya de alpaca color prusia claro.

Uniforme para la "Escuela del Hogar". De diario: Blusa blanca de hilo o de algodón. Chalina negra.
Saya de tela "kaki" rizada. Cinturón de charol negro.

Uniforme del "Colegio Moderno". De diario: Blusa estilo marinera de piqué blanco con franjas en el cuello y puños de guarandol "Indian Head" color prusia.
Saya de piqué blanco con cuerpo de algodón ligero.

Uniforme del Colegio "San Antonio de Padua". De diario: Vestido enterizo de tela de algodón color prusia a listas blancas; abierto hasta la cintura con un bies blanco. Cinturón, cuello y puños blacos.

Uniforme del Colegio "Normal de Kindergarten. De diario: "Blusa blanca de hilo o de algodón. Tira bordada de un dedo de ancho al borde del cuello y puños. Chalina negra en forma de lazo. Saya de alpaca negra con tachones y pliegues. Cinturón de charol negro.

Uniforme del "Colegio Mendoza" De diario: Blusa blanca de hilo o de algodón, cuello estilo "sport", mangas cortas.
Saya de tela "kaki" rizada, la faja de la misma tela con dos botones atrás y al frente.

Uniforme del Colegio "San Ignacio". De diario: Blusa de hilo o de algodón blanco con encaje valencienne en el cuello.
Saya de percal prusia con óvalos blancos. Cuerpo de algodón ligero.

Uniforme del Colegio "Fanny Graf" (antiguo alemán). De diario: Blusa blanca de hilo o de algodón, cuello estilo "sport", chalina roja. Monograma en la manga.
Saya de percal rojo con tachones. Cuerpo de algodón ligero.

Uniforme del "Colegio Zaldívar". De diario: Blusa blanca tejido "Galathea", el cuello y puños de guaranda "Indian Head" color prusia. Corbata de cinta negra de "moaré". Saya de guarandol "Indian Head" prusia; tachón ancho atrás y al frente de la saya. Lleva dos bolsillos.
De gala: Blusa blanca estilo marinera de poplín mercerizado. Corbata de cinta de moaré color prusia con el monograma del colegio.
Saya del mismo poplín blanco, con tachones. Cuerpo de algodón ligero.

Uniforme del Colegio "Jesús María". De diario: Vestido enterizo de percal color prusia a rayas blancas, cinturón cuello y puños de piqué blanco.
De gala: Blusa de piqué blanco con el cuello y puños guarnecidos con tirabordada de un centímetro de ancho. Saya del mismo piqué y con pliegues, unida a la blusa, cinturón de piqué con un botón de nácar.

Uniforme del Colegio "José Martí". De diario: Blusa blanca de hilo o de algodón, cuello y puños de guarandol "Indian Head" color prusia. Chalina roja. Saya de guarandol "Indian Head" prusia. Cuerpo de agodón ligero.

Habilitaciones

De los artículos que forman la habilitación de las alumnas internas ofrece desde luego "El Encanto" el mayor surtido, y a los precios más económicos.
En la planta baja de Galiano y San Miguel.

Las órdenes de uniformes colegiales se reciben en la Sección de Niñas, tercer piso, al fondo del "Salón de Soda". Allí hay tablillas con los precios. De la clase de trabajo que realizan nuestros talleres, tanto en el corte como en la confección de los uniformes, recibimos diariamente los más halagadores testimonios. Ello explica el incalculable número de órdenes que hemos ejecutado este año para todos los Colegios de la Habana. Y siguen viniendo aún_ _ _

M.E.C.D. 2016

TEATRO NACIONAL

EMPRESA POLI

HOY DIA 9 HOY

LOS ULTIMOS DIAS DE POMPEYA

10, 11 y 12
Colosal Estreno.—Edición 1926.
12 partes en Acción
Millares de participantes.
Costo de esta película: 22 millones de Liras.
(Presentación PECNO COMMERCIAL FILM).—Aguila 39.

Reproducción exacta de la obra histórica de este mismo título, que tiene sus mejores intérpretes en las estrellas de primera magnitud de la pantalla italiana: RINA DE LICUORO, que antes creó el papel de Mesalina; LYA MARIS, de portentosa belleza, y los mejores trágicos de Italia:

VICTOR VATKONY, EMILIO GHIONE y B. GOEDZKE

Función continua: Tandas 1 y 3: Lunetas $0.50 Tandas 5, 7 y y media: Lunetas $0.80.

Días 13 y 14:

"DE VENTA"

Por Claire Windsor, Adolphe Menjou y Marry Carr.

TEATRO MARTI

Zulueta y Dragones

Empresa Poli

HOY Jueves 9 de Septiembre HOY

Estreno de la magnífica producción de interesante argumento, en 7 actos, que lleva por título

Sospecha Injusta

(The White Monkey)

interpretada por la escultural.

Bárbara La Mar

La interesante revista en 2 actos, reproducción de la vida pública del Dictador de Italia

BENITO MUSSOLINI

con interesantes vistas de la Ciudad Eterna

Función continua. Horario: 1, 3, 5, 7 y 9½.

PRECIOS POPULARES

Tanda de 1 y 3, Lunetas, 20 centavos: Tertulia. $0.10
Tanda de 5, 7 y 9½ Lunetas, 30 centavos; Tertulia. 0.10

Viernes 10: "UN HIJO DEL SAHARA"
por BERT LYTELL
Sábado 11: "MANCHA POR MANCHA"

9476 1 d-9.

ULTIMO DESCUBRIMIENTO LDO. PEÑA
30 años de éxito en las enfermedades secretas

¿TOSE USTED ¿SIENTE MUCHA OPRESIÓN? ¿LE DÁ FIEBRE?

El GRIPPOL es una medicación de gran éxito en el tratamiento de la grippe, tos, catarros, bronquitis, tuberculosis pulmonar, laringitis y demás desórdenes del aparato respiratorio.

DE VENTA EN TODAS LAS BOTICAS DE LA ISLA

SUSCRIBASE AL "DIARIO DE LA MARINA"

TEATROS Y ARTISTAS

EL CONCIERTO SINFONICO DEL DOMINGO

La atención de nuestros aficionados está concentrada en el gran concierto que celebrará la Orquesta Filarmónica el próximo domingo a las 10 a. m. en el teatro Nacional.

Este concierto ha sido uno de los que con más esmero ha ensayado el maestro Sanjuán. Y es natural puesto que figuran en él una obra de tantas dificultades como bellezas. Nos referimos a la "Scheherazada" de Rimsky-Korsakow, poema sinfónico del célebre autor del Capricho Español que sólo orquestas muy avezadas pueden ejecutar con éxito. De la Orquesta Filarmónica, por la gran labor que ha realizado siempre en la ejecución de obras de compositores de la moderna escuela rusa esperamos que ha de dar una fiel interpretación a la hermosa producción de Rimsky. La "Scheherazada" ocupará toda la segunda parte del programa.

El resto lo forman la obertura "Oberon" de Weber, el "andante de la Casación" de Mozart y el preludio y escena de la muerte de la ópera "Tristán e Isolda" de Wagner.

PAYRET, FUNCION EXTRAORDINARIA EL JUEVES 16

Vuelve al coliseo rojo la Compañía de Regino.

Iniciará su actuación la Compañía de Alhambra en Payret el jueves 16, con una función extraordinaria.

Tres estrenos, son los que constituirán el cartel de esa noche: "Mersé", "El Concurso de Charleston' y "La Acera del Louvre".

"Mersé" es la escenificación de la novela de Félix Soloni, hecha por Carlitos Robreño.

"El Concurso de Charleston" es un sainete lleno de sabor criollo, y en el que se unen los nombres prestigiosos de Federico Villoch y Gustavo Robreño.

El tercer estreno es el de "La Acera del Louvre" llamado a interesar al público por el asunto y la glosa de sucesos, tipos y cosas.

EL CONCIERTO DE ERNESTO LECUONA, EL SABADO

Publicamos a continuación el programa del Segundo Concierto de Música Cubana que organiza y dirige Ernesto Lecuona:

Primera Parte: — Composiciones de Lecuona: Te diré un cuento, vals (estreno), por Rosita Almanza; Mi amor eres tú, canción, por María Fantoli de Carrasco y las señoritas Consuelo Miró y Luisa María Morales; Isabelita no me quiere, guaracha (estreno), por Dorita O'Siel y Gustavo Carrasco; Noche azul, canción, por el tenor Mario Pérez Pascual; Lola, bolero (estreno) señora Fantoli de Carrasco y señorita O'Siel.

De otros compositores: Tu destino es andar, canción de Roberto Netto (estreno), por Gloria Miró; Aquella boca, bolero de Eusebio Delfín, por Gustavo Carrasco; Azra, melodía de José M. Jiménez (estreno), por María Fantoli de Carrasco; Lucero de Mayo, capricho de M. A. Delgado (estreno), por Gloria Pérez de los Reyes y Nena Planas.

Solo de piano por Ernesto Lecuona con sus composiciones: Music Box, Vals en Sol bemol, La Conga se va, danza, (estreno); y Aquella noche, danza (estreno).

Segunda parte: — Solo de violín por la señorita Emilia Estivill, con estos números: Be \ use, de Díaz Albertini (estreno); Carta de Amor, de Casimiro Zertucha, (estreno) y Melancolía, danza lenta, de Lecuona, Composiciones de Lecuona, para canto: Muy cerca de tí, impromptu, por Nena Prado; Veneciana, barcarola (estreño) por Rosita Almanza y Gustavo Carrasco; Tus ojos azules, criolla-bolero (estreno) por Gloria Miró y Nena Planas; Princesa de Abril, canción por Luisa María Morales; Muñequita, danza por Dora O'Seil; A la Primavera, berceuse, por María Fantoli de Carrasco; Por un beso de tu boca, bolero, señora Fantoli de Carrasco y señorita O'Siel.

De otros autores: Ensueño, melodía para violín, canto y piano (estreno) por las señoritas Emilia Esquivil (vilinista), Luisa María Morales (soprano) y Ernesto Lecuona (pianista); Eres como un sueño, canción de Fontanals (estreno) por Consuelo Miró.

Concierto a dos pianos, por la señorita Natalia Torroella y Ernesto Lecuona, con Danza Lucumí y Ahí viene el Chino (estreno) de Lecuona ambas.

Tercera parte: — El Mosaico No. 3 de Lecuona, con el siguiente reparto musical: Introducción y Guajira, Mi Clavel, A la Negra le gusta el Son, No puedo contigo, La Comparsa, Allá voy yo, Andar, y Aquí está.

Lleva además este Mosaico una escena en verso original de Mario Vitoria, aplaudido autor y popular periodista, dentro del marco pintoresco de 1830 en que se desarrolla el Mosaico con Emma Piñeyro y Alvaro Suárez como intérpretes.

Como solistas figuran en el Mosaico, María Fantoli de Carrasco, Gloria Miró, Luisa María Morales, Consuelo Miró, Dora O'Siel, Gloria Pérez de los Reyes, Adelaida Cruz, Rosita Almanza, Olga Espinosa y Nena Planas.

El Concierto se efectuará mañana sábado, a las cuatro y media de la tarde, en Payret.

SE REJUVENECIO VEINTE AÑOS

Un remedio casero para las canas.

La señora E. H. Boots, dama distinguida de Buchanan Country, Iowa, que en poco tiempo logró hacer desaparecer sus canas, explica la manera de conseguirlo:

"Cualquiera dama o caballero puede hacer que su cabello recobre la apariencia de la juventud con el siguiente simple remedio que puede prepararse en casa. Añádanse a medio litro de agua 28 gramos de "bay rum", una cajita de Compuesto de Barbo y siete gramos de glicerina, y agítese bien. Estos ingredientes pueden obtenerse por poco dinero en cualquier botica. Aplíquese esta preparación al cabello en días alternados hasta que las canas estén lo suficientemente teñidas. La preparación no mancha el cuero cabelludo, ni es grasienta y no se cae con el roce del peine o del cepillo. Por devolver al cabello su color natural, la persona que use esta mixtura se rejuvenecerá mucho.

COLUMNA DEL DETALLISTA

EL PROBLEMA DEL BALDEO

Varias Colectividades, entre ellas muy principalmente el Centro de Cafés de la Habana y la Asociación Nacional de Expendedores de Carnes, ha venido gestionando sea resuelto de manera armónica la disparidad que existe entre el cumplimiento del Art. 3 del Reglamento de Limpieza de la Ciudad de la Habana y la observancia de lo establecido por las Ordenanzas Sanitarias para el baldeo de los establecimientos.

Como hemos publicado repetidas veces, haciéndonos justo eco de los deseos de esas clases comerciales, es necesario que las Autoridades de las Secretarías de Sanidad y Obras Públicas estudien detenidamente, con amplias miras, el asunto, porque la realidad es que los comerciantes están siendo castigados por el error que una disposición guarda en relación con la otra. Las partes perjudicadas se han dirigido a ambos departamentos y los dos han hecho suyas el cumplimiento de sus preceptos, sin estudiar los puntos contradictorios que existen entre lo exigido por uno y lo ordenado por otro.

Sin éxito las gestiones hasta ahora realizadas, sin ser escuchados en sus justas peticiones, es posible que las Colectividades perjudicadas sometan el asunto a la consideración de la Federación Nacional de Detallistas, para que este organismo, representación máxima de los minoristas de Cuba, gestione junto al señor Presidente de la República la resolución definitiva y equitativa de este asunto.

La Asociación Nacional de Expendedores de Carnes por su parte ya ha tomado el acuerdo de visitar al Presidente y exponerle las dificultades y contratiempos que sufren por culpa de tal disparidad en dos disposiciones oficiales, que se anteponen y contradicen; pero esta actuación junto a la Presidencia se asegura que será realizada conjuntamente por todas las instituciones perjudicadas, y confiando la dirección a la Federación Nacional de Detallistas, que tantos triunfos ha venido obteniendo continuamente en los problemas y asuntos que en defensa de las sociedades federadas ha tenido a su cargo y defensa.

De todas formas es legal y urgente que evite a la mayor brevedad el absurdo que por una contradicción entre dos órdenes de departamentos distintos, se esté multando y castigando a los que necesariamente al cumplir una orden tienen que resultar forzosamente infractores de la otra.

Una anormalidad de la que los elementos detallistas de esta ciudad protestan con sobra de razón.

Con solo permitir a los Cafés, Bodegas y Carnicerías que baldeen a determinadas horas, las que puedan resultar de menor perjuicio para la buena conservación y limpieza de las calles, ya queda resuelto este mal.

LAS REFORMAS DEL REGLAMENTO DE LA FEDERACION

Próximo a ser repartido entre todas las sociedades adscriptas a la Federación Nacional de Detallistas se encuentra el Reglamento de este importante organismo. Dicho reglamento fué reformado y ampliado en el Tercer Congreso celebrado en Cienfuegos: habiendo sido mejorados notablemente los derechos y acciones de las entidades que figuran en esa gran unión minorista.

EL ASUNTO DE LAS TARIFAS DE REMEDIOS

Los señores Lucio Fuentes, Narciso Pardo, Enrique San Julián, Ambrosio Sánchez y Antonio Pérez Manrique, nombrados en comisión permanente por la Federación Nacional de Detallistas para tratar con la Cuban Telephone Company sobre la rebaja de las tarifas telefónicas de la ciudad de Remedios, celebraron en el día de ayer una nueva y larga entrevista con los señores Fernández y Moya, Vice-Presidente y Superintendente General, respectivamente, de la expresada Compañía.

En conclusión: el asunto quedó a resolverse definitivamente en una próxima reunión que fué fijada dentro de un término de diez días, plazo de tiempo que solicitó la Compañía para realizar sus cálculos, confrontar los presupuestos de gastos e instalación de servicio, y complacer a los comisionados en todo lo que sea posible. En este asunto también está interesado el señor Espinosa, Secretario de Comunicaciones e hijo de la ciudad de Remedios, afectada en las tarifas que la Federación gestiona sean reformadas.

Informaremos la resolución definitiva que sobre este asunto recaiga en la entrevista próxima a tener efecto.

EN PRO DEL TRATADO COMERCIAL

Existe la impresión de que la Junta Ejecutiva de la Federación Nacional de Detallistas tomará el acuerdo de dirigirse al Gobierno de España recomendando la concertación del Tratado Comercial entre aquella Nación y esta República.

A los detallistas conviene grandemente que esa concertación sea llevada a efecto, evitándose la aplicación de los nuevos aranceles a la entrada de los productos españoles, que después, por su alto precio, serán de muy difícil venta.

Las Mujeres Nerviosas

pueden obtener alivio.

La salud es el mayor encanto de una mujer. Sana, cada uno de sus días es como un ramillete de alegrías. Enfermiza o débil, cada una de sus diarias jornadas es un fardo.

Millares de mujeres del mundo entero, lo saben por experiencia propia. Es inútil seguir nerviosa y enfermiza, cuando puede adquirir el

Compuesto Vegetal De Lydia E. Pinkham

Lo venden en todas las farmacias.

¡¡NO!! DOLOR
—NYRIPSA. PASTILLAS
ó KAFENYRIPSA
SARRÁ. BUENAS FARMACIAS

CAMPOAMOR

Bajo la dirección de la METRO-GOLDWYN-MAYER

HOY Jueves 5 de Septiembre. HOY
¡REGIO ESTRENO EN CUBA!

La interesantísima producción melodramática titulada:

"LA TERCERA MARIA"

(WINE OF YOUTH)

Soberbia creación de ELEANOR BOARDMAN, secundada por Pauline Garon y OCHO GALANES JOVENES.

Tandas de la 1, 3, 5, 7 y 9½.

¡Tantos hombres para una sola mujer?... Tal era el concepto de Mary. Ella quería estudiar a sus admiradores, lejos del ambiente del jazz. Ese era el único medio de conocer al hombre que le convenía por esposo.

Fué una aventura peligrosa. ¡Pero qué interesante! ELEANOR BOARDMAN nos muestra en esta obra el tipo ideal de la mujer ultra-moderna. No pierda la oportunidad de verla.

En las tandas de las 5 y las 9½ presentamos, por última vez, a petición del público, la película de LOS FUNERALES DE VALENTINO, con todos los detalles interesantes.

ENTRE NARANJOS, de Blasco Ibáñez, será uno de los acontecimientos cinematográficos del año.

La popularidad

y la venta de un artículo depende de lo que se anuncie. La sección de CLASIFICADOS de DIARIO DE LA MARINA, puede ser su colaborador para alcanzar el éxito en su negocio.

HOY FAUSTO HOY
5¼ JUEVES 9-VIERNES 10-SABADO 11-DOMINGO 12 9¾
GRAN SUCCES • ESTRENO EN CUBA
La CARIBBEAN FILM Cº presenta á la linda artista
LEATRICE JOY
con el concurso de
NITA NALDI
LEWIS STONE y PAULINE GARON
En el interesante y sugestivo cinedrama de lujosos escenarios y sensacional argumento, titulado

¿QUIEN ENGAÑA A SU MUJER?
"YOU CAN'T FOOL YOUR WIFE"

Venga a ver el gran papel de NITA NALDI que hace una vampiresa subyugadora y deliciosa y a LEATRICE JOY como caracteriza la esposa ingénua y encantadora

"JOYA PARAMOUNT"

En las mismas tandas todos los dias la película oficial de

LOS FUNERALES y ENTIERRO DE RODOLFO VALENTINO

EL IDOLO DESAPARECIDO

Vea a su novia POLA NEGRI y a millares de mujeres que á todas horas lloraron ante el cadaver de su actor favorito.
Todos los detalles desde su muerte hasta la conducción de su cadaver por todo el territorio americano los veremos en esta cinta.

Repertorio CARIBBEAN FILM Cº.-Consulado 112

PRONTO RODOLFO VALENTINO en su ultima producción PARAMOUNT "COBRA EL VENENOSO" CON NITA NALDI

M.E.C.D. 2016

ESPECTACULOS

TEATROS

NACIONAL. — Tarde y noche: Novedades internacionales; Los últimos días de Pompeya.

PAYRET.—No hemos recibido programa.

MARTI.—Tarde y noche: una revista; Sospecha injusta.

ALHAMBRA.—8: Enseñanza modelo.—9 1|4: La canción del arroyo?—10 1|2: Concurso de Charleston.

ACTUALIDADES.—8: una cinta cómica; Mayor de edad; números por Oreto; China Town.—10: Mayor de edad; números de variedades.

MARAVILLAS. (Cerro).—8: Lluvia de oro; la comedia en dos actos Levantar muertos.

CINEMATOGRAFOS

CAMPOAMOR. — Tarde y noche: Los funerales de Valentino; La tercera María.

LIRA.—2 1|2: una revista; una comedia; Una esclava de la moda; La tregua del amor.—5 1|2: Una esclava de la moda.—8 1|2: El mismo programa de la matinee.

FAUSTO.—5 1|4 y 9 1|2: ¿Quién engaña a su mujer?—8: Coronando al Conde.—8 1|2: Fallo del destino.

IMPERIO.—1: cintas cómicas; Pantorrillas femeninas; Nunca se unirán; Monsieur Beaucaire; Los funerales de Rodolfo Valentino.—7: El mismo programa de la matinee.

LARA.—Tarde y noche: La cátedra del deber; ¿Se casará?

GRIS.—5 1|4 y 9 1|2: Ganarás el pan...; Amores de apache.—8 1|4: La Reina del Charleston.

RIVOLI. (La Sierra, Marianao)—5 1|4 y 9 1|2: Crujir de sedas.—8: Créelo y será verdad.

VERDUN.—Tarde y noche: cintas cómicas y dramáticas.

TRIANON.—8: Siempre adelante—5 1|4 y 9 1|2: La Dama de las Camelias.

RIALTO.—5 1|4 y 9 3|4: Noche de novios.—1 1|2 y 7: El incendio de media noche.—3 y 8 1|2: Circe la Encantadora.

WILSON.—Tarde y noche: cintas dramátcas y cómicas.

MENDEZ.—5 1|2: episodio 13 de El sendero del tigre; Fuera coqueteos.—8: episodio 13 de El sendero del tigre; Esclavos de la ley.—9 1|4: una cinta cómica; Fuera coqueteos.

INGLATERRA. — Tarde y noche: cintas cómicas; comedias; cintas dramáticas.

RIALTO

HOY NOCHE DE NOVIOS EN EL RIALTO

Un magnífico programa es el que ha confeccionado para su función de hoy el elegante y concurrido Rialto con tres buenas producciones que han obtenido bastante éxito en los teatros en que han sido exhibidas, entre ellas, el magno estreno que se ofrece en sus mejores turnos de cinco y cuarto y nueve cuarenta y cinco que corresponde a la acreditada marca Warner Bros. que distribuye en Cuba Presentación Fernánez. Dicho estreno lleva por título Noche de Novios y constituye una preciosa producción melodramática de un lujo encantador y de un argumento sensacional que no cabe duda ha de resultar del mayor agrado de toda la concurrencia por la admirable trama del mismo. Como intérpretes principales, hacen derroche de su indiscutible arte escénico, las bellas actrices May McAvoy y Louisa Fazenda que las secunda hábilmente el simpático actor Willard Louis. En ambos turnos volverá a exhibirse la interesante revista que presenta los funerales del ídolo caído Rodolfo Valentino con multitud de escenas de su vida privada, acompañado de su segunda esposa la gentil Natach Rambova; también se exhibirá la divertida comedia en dos actos Don Juan Cavernario por Jimmy Aubrey.

Para las secciones iniciales de la una y media y siete de la noche, se anuncia la exhibición de la sensacional producción dramática en siete actos El Incendio de Media Noche que tiene por protagonistas a Alice Calhoun, Percy Marmont y Cullen Landis.

Cúbrense sus tandas especiales de las tres y de las ocho y media, con nuevas exhibiciones del lujoso cinedrama de grandioso éxito de la Metro Goldwyn Mayer que lleva por título Circe la Encantadora que interpreta la graciosa estrella Mae Murray, cuyo argumento fué escrito exprofesamente por el famoso literato hispano Don Vicente Blasco Ibáñez.

El sábado El Chico de los Trapos, por Jackie Coogan y más adelante El Hijo del Sheik, la joya póstuma del tan llorado actor de la pantalla Rodolfo Valentino.

2094. 1-d. 9.

MARTI

HOY: UNA CINTA POR LA DIVINA BARBARA LA MARR. OTRAS NOVEDADES

El programa de hoy en Martí es, como los anteriores, excepcional.

La empresa Poli, en su afán de demostrarle su interés a la temporada que brinda en el más popular de nuestros teatros, cambia a diario el cartel, constituyendo cada cambio una ventaja extraordinaria. De ello podrán dar fe los que concurren al coliseo de la calle de Dragones.

Así, hoy, ocupará el lienzo, en todos los turnos, o sea: a la una, tres, cinco, siete y nueve y media, la joya First National titulada Sospecha injusta (The white monkey) que interpretó para dicho centro productor y exhibidor, la eximia, la maravillosa, la bellísima y malograda Bárbara La Marr, actriz que murió no hace mucho en Hollywood, cuando triunfaba rotundamente y su nombre era nuncio de incalculables riquezas.

Bárbara impone en Sospecha injusta su dominio escénico y su hermosura sin par, presentándosenos en la plenitud de su hermosura y de su habilidad técnica.

La acompañará en el programa, la revista titulada Mussolini, en la que aparece el Premier italiano en todos los instantes de su existencia ampliamente dinámica.

Mussolini es film interesantísimo, porque refiere no sólo la intimidad de Mussolini, sino también su último viaje a la Tripolitania.

Mañana Un hijo del Sahara, por Bert Lytell, y La Casa embrujada, por Buster Keaton.

2193. 1-d. 9.

FAUSTO

LOS FUNERALES DE VALENTINO Y UNA CINTA ESPECIAL EN FAUSTO

Llega hoy el día en Fausto que la Caribbean Film Co. ha destinado, para la velada que ha organizado en tributo al actor desaparecido Rodolfo Valentino, que perteneció al elenco artístico de la Paramount a la cual ella representa en Cuba y por eso le dedica una velada esta noche en el teatro Fausto, presentando en las tandas elegantes de cinco y cuarto y nueve y cuarenta y cinco, la película tomada con todos los detalles concernientes del infortunio del gran artista, que también inmortalizó las grandes obras Paramount Sangre y Arena, Amor Tirano, El Joven Rajah, Detras de las Rocas, Es mi Hombre, Un Diablo Santificado que no hay quien olvide la interpretación de él en estas cintas y últimamente La Pérfida que todavía no ha sido presentada en Cuba y que pronto será su estreno. La película del entierro de Valentino, durante su proyección, será acompañada de una sentimentalísima música, por la orquesta de Fausto la que con su exquisito conocimiento sobre esto ha escogido el maestro señor Luis Borbolla. La función de Fausto de hoy es de moda y la película del entierro de Valentino, se exhibirá nada más, que por cortesía de la Caribbean Film Co. para que todos sus admiradores de cuando él pertenecía a la Paramount lo puedan seguir contemplando hasta su último momento, pues también será estrenado el drama social de gran importancia, producido por la Paramount. ¿Quién Engaña a su Mujer? interpretándolo a hermosa actriz Leatric eJoy, Nita Naldi, Pauline Garon y el actor Lewis Sotne. la que contiene un interesantísimo argumento.

En Fausto se ha de encontrar completamente lleno en esta función pues las ocalidades que desde el lunes se encontraban a la venta ya se están terminando.

En la tanda de las ocho, exhibirá la cinta en dos actos Coronando al Conde y en la que pertenece a la hora de ocho y treinta Betty Compston Richard Dix y Lewis Stone con la cinta titulada Fallo del Destino.

El estreno de hoy ¿Quién Engaña a su Mujer? y la película del entierro de Valentino, seguirá presentándose hasta el domingo.

2097. 1-d. 9.

CINE LIRA

2 y media 5 y media y 8 y media. Programa una revista Fox, una bonita comedia en 2 partes.

Metro Goldwyn Mayer presenta a Norman Shearer y Conrad Nagel en la gran atracción Una Esclava de la Moda.

Caribbean Film Co. presenta a Alice Brady en su última producción La Tregua del Amor.

Tanda de 5 y media Una Esclava de la Moda.

Por la noche función corrida 8 y media con el mismo programa de la matinee. Precio 40 cts.

Mañana la serie suntuosa First National El Ultimo Recurso y El Legado del Mar.

Sábado 11 Al salir el Sol, Un Escándalo de Sociedad y Los que Triunfan joya Metro.

Domingo Una Viuda Resbalosa, Nosotros los Modernos y Un Escándalo de Sociedad.

2089. 1-d. 9.

IMPERIO

Hoy jueves 9 de septiembre.

Gran matinee de 1 a 6 y por la noche de 7 a 11.

Divertidas cintas cómicas.

Dorothy Devore en la interesante producción Pantorrillas Femeninas.

Anita Stewart en su gran obra Nunca se Unirán.

Rodolfo Valentino en su mejor drama social Monsieur Beaucaire.

Los Funerales de Rodolfo Valentino.

2100. 1-d. 9.

TEATRO NACIONAL

ENORME TRIUNFO DE LOS ULTIMOS DIAS DE POMPEYA

Ayer fué estrenada en el teatro Nacional, la superba joya de la Societá de Grandes Films, de Roma: Los últimos días de Pompeya.

No podía haber hecho la empresa que dirige el señor Fernando Poli, a su público, un regalo que más agradeciera... La nueva cinta es lo más grane, bello y digno de admiración que hemos tenido el placer de contemplar con nuestras asombradas retinas... Lo hermoso por excelencia, como obra de arte, y, al propio tiempo, la más cuidadosa y rigurosa de las reconstrucciones históricas, pues Los últimos días de Pompeya, siguiendo las huellas del original literario—la novela del mismo título por Bullwer Lyton—, tras varios años de esfuerzos ingentes y de dispendos que han asombrado aún a las propias empresas norteamericanas, efectuados por la expresada firma italiana, hizo necesario la réplica de la dulce ciudad que nundó el Vesubio con su lava, y por ende de la existencia y costumbres de sus habitantes.

La tragedia que, por otra parte, se desarrolla entre sus muros, mereció, a más de los dictados de innúmeros directores cinematográficos, los de otros tantos sabios en la materia tratada. De ahí que Los últimos días de Pompeya sea en todo digna del título de maravillosa que la aplicaron los críticos de todo el mundo, sin excepciones de ninguna especie.

Toman parte en el desempeño de los principales papeles de la augusta creación dicha, Rina de Liguoro y un grupo exceso de artistas europeos.

Hoy volverá Los últimos días de Pompeya al linzo. A la una, tres, cinco, siete y nueve y media, subrayada por su propia y ejemplar partitura.

2087. 1-d. 9.

CAMPOAMOR

EL GRAN ESTRENO DE HOY, JUEVES

Hoy, jueves, es día de estreno en Campoamor. La empresa Metro, que cuida extraordinariamente de que su público se declare siempre satisfecho, ha fijado dos jornadas en la semana para que en ellas sean presentadas por vez primera las grandes producciones del centro que representa. Estos días son: el domingo y el jueves.

No importa que el éxito sonría a una cinta y que los habitués al simpático coliseo de la calle de Industria demuestren de la manera más expresa que pueden su deseo de que permanezca más tiempo en los carteles. Aún en estas circunstancias es retirada y sustituída po rotra. La organización Metro requiere este rígido orden y nada ni nadie puede violentarlo.

Pero pasemos al estreno de hoy. Es de una joya del repertorio Metro Goldwyn Mayer y se titula La tercera María.

Añadamos a estos detalles el nombre de su protagonista, Eleanor Boardman, y se supondrá lo que es La tercera María.

Damos esta importancia a Eleanor Boardman, porque lo requiere su doble prestigio de mujer y de actriz. Como mujer triunfa decisivamente merced a sus ojos abismales y al encanto de su cuerpo grácil; a la dulzura de sus gestos y a la elegancia y gentileza de que está dotada, lo que la permite transformar, ventajosamente, la creación cinegráfica en que toma parte.

Por lo que hace a su valor artístico, no digamos nada. Nuestros fans reconocen en ella uno de los valores más íntegros de la escena muda...

Y en La tercera María ha realizado la interpretación de su vida.

Irá al lienzo este film a todas horas, acompañada por su música especialmente adaptada.

2088. 1-d. 9.

TRIANON

Hoy jueves se exhibe La Dama de las Camelias por Rodolfo Valentino y Ala Nazimova película cuyas decoraciones fueron hechas por la segunda esposa de Valentino, Natacha Rambowa.

En las tandas elegantes se entregará a todo el que concurra, fotografías de Rodolfo Valentino distintas a las que se entregaron ayer miércoles y el lunes.

Mañana viernes de moda El Mercado del Amor por Patsy Ruth Miller y Douglas Fairbanks Jr. El sábado Noche de Novios por May Mac Avoy.

El sábado se exhibe la película de la muerte y funerales del célebre actor Rodolfo Valentino. La que se va a exhibir es la misma que se está exhibiendo en Campoamor y por el anuncio del citado periódico podrá ver todo lo que contiene esta interesante cinta. Se verá a Rudy en las más variadas situaciones.

El domingo a las 5 y cuarto y 9 y 30 Qué es el Matrimonio por Eleanor Boardman y Conrad Nagel.

Muy pronto El Murciélago.

2099. 1-d. 9.

CINE OLIMPIC

Hoy en las tandas de Moda de 5 y cuarto y 9 y media Los Artistas Unidos presentan al elegante actor recientemente fallecido, Rodolfo Valentino en una de sus más sugestivas cintas titulada El Aguila, la penúltima cinta que hizo para los Artistas Unidos antes de morir.

Tanda de 8 y media la magistral producción Fox en 12 actos interpretada por la genial característica Mary Carr titulada El Martirio de una Madre.

Mañana en las tandas preferentes de 5 y cuarto y 9 y media First National presentan a la genial actriz Bessie Love y a la gran Alma Bennett en la magistral creación titulada El Centinela del Silencio.

Sábado 11 en la matinee de las 3, Collen Moore en la preciosa cinta Sally y Anna Q. Nilson en la valiosa cinta First National Picture titulada Inés de Hollywood.

Tandas elegantes de 5 y cuarto y 9 y media Carrerá y Medina presentan la lujosa producción interpretada por la genial actriz Agnes Ayres y el célebre actor Conway Tearle titulada La Moral de los Hombres.

Domingo 12 tandas de 5 y cuarto y 9 y media se proyectará la grandiosa producción de la Fox interpretada por Alma Rubens y Edmund Lowe titulada Siberia.

2092. 1-d. 9.

CINE LARA

LOS FUNERALES DE RODOLFO VALENTINO

Los funerales completos del célebre actor tomado por la renombrada casa Pathé y que conjuntamente será exhibida en el teatro Fausto será presentada en este cine en las tandas de 5 y media y 10 de la noche además se exhibirá la producción Paramount interpretada por Thomas Meighan y Lila Lee titulada ¿Se casará, completando el programa la cinta La Cátedra del Deber por Douglas Fairbanks Jr.

Mañana Monsieur Beaucaire por Valentino se repite la película de los funerales y también irá Beau Brummel por John Barrymore.

Mañana El Aguila por Valentino y el domingo 19 Un Diablo Santificado.

2098. 1-d. 9.

ARTE DE BIEN VIVIR

(CONSEJOS Y MAXIMAS DE EDUCACION)

Por el Dr. MARIANO ARAMBURO

Esta obra, escrita especialmente para que los niños aprendan las formas sociales que han de observar en las distintas circunstancias de la vida, es de un interés tal y contiene lecturas tan amenas, y sugestivas, que no tan solo no les causa hastío como ocurre con otros textos similares, sino que lo leen con avidez, pudiendo servir tanto como libro de lectura, como ser usado para texto de Urbanidad.

Los padres que deseen que sus hijos sean bien educados, deben darles a leer el "Arte de bien vivir".

Los maestros que tengan interés en que sus discípulos honren con su comportamiento social el plantel donde reciben educación, deben señalarles como lectura favorita el "Arte de bien Vivir".

Aun cuando el libro está escrito, de modo sencillo para que sea asequible a las inteligencias de los niños, es también útil a los mayores, que pueden hallar en él lo que no aprendieron en su juventud, o consejos y máximas que aprendieron y se olvidaron al poco tiempo.

El doctor Aramburo es sobradamente conocido como eminente literato, como filósofo, y como jurisconsulto y todos estos títulos sirven de garantía a la obra "El arte de bien vivir", cuya segunda edición ofrecemos al público.

Forma un tomo en 4o. magníficamente impreso y encuadernado. . . . . $ 0.80

ALMANAQUE ILUSTRADO HISPANO-AMERICANO PARA 1927

Acaba de recibirse este magnífico Almanaque para 1927, que como los años anteriores, contiene abundante material literario, habilmente seleccionado por el célebre literato José Brisa. Contiene también poesías notables de autores españoles e hispano-americanos y multitud de grabados tomados de fotografías de todos los países de la América y de monumentos notables de todo el mundo.

Además, contiene un calendario con el santoral, las fases de la luna, eclipses y otros datos de importancia.

Precio del ejemplar a la rústica. . . . . $ 0.60

OTRAS NOVEDADES

GARCIA DEL REAL (Dr. Eduardo).— Tratado de Patología Médica. Tomo IX. Trata de las enfermedades de los riñones. Madrid 1926. 1 tomo en 4o. encuadernado en pasta española. . . . . $ 4.50

TRELLES (Carlos M.) —Contribución de los Médicos Cubanos a los Progresos de la Medicina. (Ojeada a la literatura médica cubana.) Trabajo presentado por el autor a la Academia de Ciencias de la Habana. Habana 1926. 1 tomo en 4o. a la rústica. . . . . $ 2.00

DURAN (Félix). —La Escultura Medieval Catalana. Un bello libro con ochenta y una reproducción fotográficas de las obras mas notables debidas a los artistas catalanes del medioevo. Madrid 1926. 1 tomo en 8o. a la rústica. . . . . $ 1.30

YESARES BLANCO (Ricardo).— Telefonía Automática. Un moderno manual en el que se explican técnicamente a la vez que de modo práctico, los diversos sistemas de telefonía automática en uso en todo el mundo, incluyendo el sistema Westerns que se utiliza en nuestra ciudad. Edición ilustrada con numerosos esquemas y grabados. 1 tomo en 8o. encuadernado. . . . . $ 0.60

TORO Y GOMEZ (Miguel).— Nuevo Diccionario Francés Español y Español Francés. Séptima edición enteramente revisada y aumentada. París. 1 tomo de 650 páginas, encuadernado en tela. . . . $ 2.50

LIBRERIA "CERVANTES" DE R. VELOSO Y CIA.

Avenida de Italia 62. Apartado 1115. Teléfono A-4958. Habana.

Tandas de 1:30 y 7 — "El Incendio de Media Noche" — Alice Calhoun, Percy Marmont y Cullen Landis

Tandas de 3 y 8:30 — CIRCE LA ENCANTADORA — por Mae Murray

CINE GRIS

En las tandas de 5 y cuarto y 9 y cuarto se exhibirán dos interesantes películas cuyos títulos son los siguientes: Ganarás el Pan, melodrama de la Metro, interpretado por Mae Busch, Pat O'Malley, Wanda Hawley y Hobart Bosworth, y Amores de Apache, primera película en que tomó parte el infortunado actor Rodolfo Valentino. Con esta producción inició Valentino su rápida y brillante carrera artística, tan inesperadamente terminada en reciente fecha.

A las 8 y cuarto La Reina del Charleston, por Ann Pennington y Johnie Walker.

Mañana El Mercado del Amor, por Patsy Ruth Miller y Douglas Fairbanks, hijo.

Sábado 11: El Combate, por Wanda Hawley y House Peters.

Domingo 12, matinee Tupé Sobrado en París, Gilberto el Gigante, por animales amaestrados, La Tierra de Dios, por William Fairbanks, y El Mentecato, por Douglas Fairbanks.

A las 5 cuarto y 9 y cuarto Noche de Novios, por May Mc Avoy, Luisa Fazenda, Willard Louis y Jane Winton.

NEPTUNO

REGALO DE FOTOGRAFIAS DE VALENTINO EN NEPTUNO

Los turnos elegantes de Neptuno a las 5 y cuarto y 9 y media se cubren con el estreno de la regia producción titulada La Moral de los Hombres por Agnes Ayres y Conway Tearle, regalándose en ambas tandas nuevas fotografías de Rodolfo Valentino, en distinta posición.

La tanda inicial de las 8 y media se cubre con la producción Paramount ¿Quién Asesinó? por Agnes Ayres.

Para las tandas de 5 y cuarto y 9 y media rige en Neptuno de lunes a viernes el precio de 40 centavos luneta.

Mañana Por una Mujer por Lionel Barrymore y Los Funerales Completos de Rodolfo Valentino.

El sábado Se casará por Thomas Meighan.

2090. 1-d. 9.

Lunes 13 Maridos Rebeldes, por Alice Joyce y Percy Marmont.

Martes 14 Tomasito Terremoto, por Johnny Hines.

2091. 1-d. 9.

HOY EN ACTUALIDADES FUNCION HOMENAJE A ORETO

Una gran función en honor del gran Oreto el famoso artista que hace maravillas con los trapos, es la que se llevará a efecto hoy en el teatro Actualidades en donde habrá espectáculo no tan solo de muchísimo valer sino variado.

Primeramente y en la tanda de las 8 se llevará a escena la fastuosa revista de gran espectáculo con un libro de actualidad y movidas escenas, así como plagada de chistes titulada Cina Town por toda la compañía de revistas y variedades que con tanto acierto actúa en este simpático teatro.

Y a las 10 habrá las siguientes: Cav Albert, ventrílucuo de mérito con sus autómatas Roque y Titina, verdadera creación, Julita Muñoz y Teófilo Hernández en el divertido dueto Yo quiero ir al Batacián, presentación del beneficiado gran Oreto con sus números de cuadros formados con trapos, Miss Ada en su delicado acto de contorciones, Aurelia Iturmendi exquisita soprano con escogidas selecciones, Luz Gil y Pedro Hernández (el imitador de chinos) en el duetto Un chino enamorado, Nena Prada, con bonitas canciones gallegas, Lloreps Zacarías con un original duetto Kwiasdwski Troupe acrobática rusa con el asombroso acto de Pulsadas y baile final por las hermanas Muñoz, Amelia Maury y C. Rivas.

Al comienzo de cada tanda se proyectará la excelsa producción cinematográfica de bellísimas escenas Mayor de Edad por el simpático artista Richard Barthélmes.

Mañana estreno de la original revista de actualidad El Amuleto de Abd-El-Krim debutando en ella la simpática parejita Carmita Ortiz y Julio Richard.

Está al recibirse la gran película española dedicada solamente a la región de Galicia así como también se exhibirá el sábado la revista España No. 4 con distintas vistas de dicha nación española.

9078. 1-d. 9.

PARA REGALOS

Las más selectas y mejores flores son las de "EL CLAVEL"

Bouquets para novias y ramos de tornaboda, desde $5.00 al de mejor calidad.

Cestos de mimbres, Caja de flores y Ramos artísticos para regalos y felicitaciones, desde $5.00 en adelante.

Arpas, Herraduras y Liras preciosas para regalar a las artistas, de $10.00 a la más valiosa.

Banderas, Escudos, Estrellas y letreros de flores naturales para artistas y actos patrióticos, desde $20.00.

Enviamos flores a la Habana, al interior de la Isla, y a cualquier parte del mundo.

FLORES Y CORONAS

Hacemos adornos de Iglesias y de casas para bodas y fiestas, desde el más sencillo y barato al mejor y más extraordinario.

Centros de mesa artísticos y originales para comidas y banquetes, desde $3.00 en adelante.

Especialidad en ofrendas fúnebres de Coronas, Cruces, Cojines y Columnas tronchadas, desde $5.00 a la más suntuosa.

Cruces-Sudario para colocar sobre el féretro, ofrenda muy del mejor efecto, desde $30.00 hasta $75.00 y $100.00 una.

Sudario de tul para cubrir el féretro tapizado de flores selectas y escogidas, de $100.00 hasta $250.00 uno.

VISITENOS O HAGA SUS PEDIDOS POR TELEFONO

JARDIN "EL CLAVEL"

ARMAND Y HERMANO

General Lee y S. Julio. - Telfs. F0-7938 F0-7029 F0-7937 F-3587-Marianao

REMITIMOS CATALOGO GRATIS

Victrolas Ortofónicas

AL CONTADO

Y A PLAZOS SIN FIADOR

Desde $110.00 en Adelante

GRANDES FACILIDADES DE PAGO

B. BARRIE

O'REILLY 57

(casi esquina a Aguacate)

Teléfono A-3262.—Habana.

9442 1d-9.

DES-BA-RA-JUS-TE! EN LOS PRECIOS!

HOY EMPIEZA y pronto acabará.....

Esta es una estupenda liquidación de zapatos última moda, considerablemente rebajados de precio para que se los lleven sin discusión. Variedad de estilos en beis, champán, gris, palo de rosa y pieles de reptil, a $1.50 y $2.00

¡CABALLEROS!

El calzado para hombre no se regala, pero le falta poco. En ningún lado encontrará usted zapatos como los que está vendiendo "La Isla".

De Thompson y P. Cortés $5.00

De finas pieles de Rusia y Escocia $2.50 y $3.00

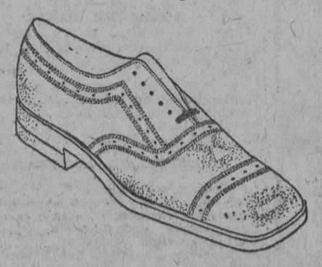

PELETERIA "LA ISLA"

MONTE Y FACTORIA — PEREZ Y Hno.

$3.50

Muy sencillo y [illegible] piel color beis combinado con color tabaco. Antes se vendía a $5.00

$3.00

En color champán adornado con franjas de color tabaco. Antes se vendía a $4.50

$2.50

En color champán, con un estilo muy elegante. Antes se vendía a $4.00

EN CHAROL Y RASO, A 99 CENTAVOS PARA NIÑOS: DESDE 75 CTS.

hay zapatos que valen el doble

La gran peletería "La Isla" garantiza la verdad de sus anuncios. Nada mejor que comprobar personalmente las gangas que ofrecemos al público, porque es imposible exhibir aquí la diversa y enorme cantidad de modelos rebajados de precio.

¡Hay para toda la familia!

Propaganda "MULTIPLE"

M.E.C.D. 2016

MERCADO DE NEW YORK

POR NUESTRO HILO DIRECTO A. P.

MERCADO DE BONOS

NUEVA YORK, septiembre 8.—(A. P.)—La pronunciada fuerza de los bonos extranjeros, la mayor parte de los cuales se vendieron a los mejores precios del año, estableció un notable contraste con la quietud de las obligaciones domésticas. A causa de la gran demanda para las obligaciones extranjeras, el mercado desplegó gran actividad.

La desaparición de las animosidades creadas por la guerra con la elección de Alemania a la Liga de las Naciones y las indicaciones de que Francia y Bélgica pronto podrá realizar empréstitos para estabilizar sus monedas, reavivó el interés de los bonos europeos.

Un informe de una de las mejores casas de inversión revela que para el mes próximo son pocas las ofertas importantes que hay en perspectiva. Las ofertas individuales de hoy fueron pequeñas, pero sumaron cuarenta millones y quedaron inmediatamente suscritas.

El promedio de cotización de los bonos domésticos fué más bajo, pero se advirtieron algunos renglones de fuerza. Los más conspicuos de éstos fueron Andes Copper del 7, que ganó más de un punto a 108 y Federated Metals del 7, que avanzaron 2 puntos y Skelly Oil del 6 1|2 perdió más de 2 puntos.

Las nuevas ofertas anunciadas para mañana incluyen tres millones de pesos del 6 por 100 de la Seaboard Terminal and Refrigeration Company, y tres millones de la Shawinigan and Water and Power Company del 5 por 100.

MERCADO DE ACCIONES

NUEVA YORK, septiembre 8.—(A. P.)—La Bolsa de Valores registró hoy una brusca baja en la última hora de la sesión, después de un primer período de fuerza. Las últimas ventas estuvieron acompañadas de rumores, que más tarde resultaron infundados, referentes a que el Banco Federal de Reserva de Boston aumentaría su tipo de redescuento, cosa que se consideraba posible a causa del aumento de los préstamos a los corredores y la demanda de fondos para ampliaciones comerciales y agrícolas. Los bajistas habían tratado en vano de desarreglar la lista, pero los operadores alcistas absorbieron todas las ofertas y las cotzacones avanzaron especialmente en una lista seleccionada de industriales y especialidades.

General Motors volvió a cambiar de manos en gran volumen. Desde una cotización baja de 216 1|2 por la mañana, subió a 222, descendiendo más tarde a 217 y cerrando con pérdida de 3|4 de punto en el día. Las comunes de la United States Steel bajaron desde 152 3|4 a 150, con pérdida de un punto.

Butterick avanzó 3 1|2 puntos a 65 1|2 y ganancias netas desde 2 o más puntos se registraron por American Machinery and Foundry, First National Stores, General Asphalt preferidas, Postum Cereal y South Porto Rican Sugar. Losse Willes Biscuit comunes y segundas preferidas avanzaron 12 puntos.

Con la excepción de la libra esterlina que se sostuvo firme alrededor de $4.85, los principales cambios extranjeros perdieron terreno. Los francos franceses bajaron 4 puntos a 2.91 y la lira italiana 10 puntos alrededor de 3.59.

NOTICIAS OFICIALES DE LA BOLSA DE AZUCAR

Lamborn Hutching and Co.

Septiembre 8 de 1926	En.	Mzo	Mayo	Julio	Sep.	Dic.
Cierre anterior	2.67	2.64	2.72	2.80	2.90	2.64
Apertura de hoy	2.70	2.66	2.74	2.82	2.90	2.66
Máximo	2.70	2.66	2.74	2.82	2.91	2.67
Mínimo	2.68	2.63	2.72	2.80	2.89	2.65
Cierre de hoy	2.68	2.64	2.72	2.81	2.89	2.67
Toneladas vendidas	3450	11150	1450	3300	2150	13400

PRECIOS DEL REFINO

American	5.70	Atkins	5.70
National	5.70	Mc Cahan	5.70
Arbuckles	5.70	Penna	5.70
Warner	5.70	Henderson	5.70
Federal	5.70	Colonial	5.70
Savannah	5.70	Godchaux	5.70

TOTAL EXPORTADO	Toneladas	TOTAL PRODUCIDO	Toneladas
1926	3.046.483	1926	4.876.803
1925	3.640.129	1925	5.008.613
Lamborn Hutching Co.	Toneladas	Gumá y Mejer	Toneladas
Arribos	40.393	Arribos	40 637
Exportación	101.838	Exportación	113.278
Existencia	858.283	Existencia	832.675

MOVIMIENTO DE CRUDOS EN LOS PUERTOS DEL ATLANTICO

Arribos	61.723	Arribos	52.303
Exportación	63.000	Exportación	66.000
Existencia	234.849	Existencia	151.583

Azúcar en almacenes afianzados en New York . . . 1.195.238 sacos

Cotización de valores azucareros

	Abre	Máximo	Mínimo	Cierre
American Sugar Refining	75¾	75¾	74⅝	74⅝
Cuban Cane, preferidas	38⅝	38¾	38⅝	38⅝
Cuban American Sugar, comunes	22¼	22¼	22⅛	22⅛
Cuba Company	33⅞	34⅛	33⅝	34⅛
Porto Rico Sugar	110	115½	110	115½
American Beet Sugar	22⅞	22⅞	22⅞	22⅞
Cuban Cane comunes	8⅝	8¾	8⅝	8⅝
Great Western Sugar	98¾	99½	98¾	99⅜
Punta Alegre Sugar	35⅞	35⅞	35⅞	35⅞
Cuban American Sugar, preferidas	—	—	—	—
Manatí Sugar	—	—	—	—

VENTA EN ACCIONES AZUCARERAS

Cuban Co. comunes	2,600	South Porto Rico S. C.	600
Cuban Cane comunes	2,200	Punta Alegre S C	400
Cuban Cane preferidas	400	American Sugar S. C.	1.400
Cuban American S. C	700		

MERCADO DE AZUCAR

NUEVA YORK, septiembre 8.—(A. P.)—La huelga del carbón en Inglaterra, que dura desde hace meses, ha inflingido un serio golpe a los negocios del Reino Unido en general y especialmente a las refinerías inglesas que se han visto obligadas a pagar altos precios por el carbón importado, lo que ha hecho que el costo de producción del azúcar refinado resulte tan elevado, que las refinerías no parezcan interesadas en comprar materia prima, contentándose con vender sus existencias y esperar los acontecimientos. Sin embargo, las recientes noticias indican que los propietarios de las minas y los mineros están negociando para poner fin a la huelga y si estas negociaciones tienen éxito, los compradores ingleses tendrán necesariamente que volver al mercado cubano para proveerse de materia prima. Mientras tanto, los tenedores cubanos se sostienen firmes en sus precios y obligaron hoy a realizar negocios a 2 9|16 centavos, calculándose que las transacciones hayan sido de 150.000 sacos, para pronto embarque. Además de las ventas de Cuba, se realizaron 4.100 toneladas de Puerto Rico, a 4.33 centavos. El precio local avanzó a 4.33 centavos.

FUTUROS EN CRUDOS

Las posiciones cercanas estuvieron firmes hoy durante toda la sesión si bien la nueva zafra está realizando cierta presión de venta por parte del extranjero. Los dueños de existencias no han podido venderlas a los actuales tipos de cambio y parece que estos azúcares permanecerán fuera de la competencia junto con los de costo y flete. El mercado abrió desde 3 puntos más alto a uno más bajo y cerró desde un punto más bajo a 4 más alto, con ventas de 43.000 toneladas.

Septiembre	256	259	256	258	258
Diciembre	266	267	265	267	267
Enero	270	270	268	268	268
Marzo	266	266	263	264	264
Mayo	274	274	272	272	272
Julio	282	282	280	281	281
Sept. 1927	290	290	289	289	289

REFINADO

Casi el único cambio anunciado en el mercado del refinado ha sido la creencia de que casi todas las refinerías cotizan firme a 5.70, a cuyo precio se realizaron moderados negocios. Los corredores que tenían órdenes para colocar a 5.60 centavos, tropiezan con dificultades para hallar vendedores.

MERCADO DEL CAFE

NUEVA YORK, septiembre 8.—(A. P.)—El mercado de futuros en café estuvo más bajo hoy, debido a las noticias que se recibieron informando acerca de más fácil mercado de costo y flete, sobre condiciones más favorables por parte del tiempo y un aumento de las existencias en el interior del Brasil. El mercado abrió con baja de 11 a 17 puntos y los contratos de diciembre bajaron a 16.86. El mercado general ofreció bajas netas de 15 a 24 puntos.

Las ventas se calcularon en 49.000 sacos.

Mes	Cierre
Septiembre	17.46
Diciembre	16.86
Enero	16.65
Marzo	16.40
Mayo	16.08
Julio	15.75
Septiembre 1927	15.50

COTIZACION DEL PLATANO

NUEVA YORK, septiembre 8.—(A. P.)—Cerca de 14.390 racimos de Jamaica del vapor "Baracoa", se vendieron ayer como sigue:

Racimos de 9 manos, escogidos, de 1.25 a 1.97; de 8 manos, escogidos, de 1.00 a 1.35; de 7 manos, escogidos, de 0.65 a 0.85; de 6 manos, rezagos, de 0.27 a 0.32; de 9 manos, rezagos, de 0.87 a 1.32; de 8 manos, rezagos, de 0.62 a 0.80; y de 7 manos, rezagos, de 0.40 a 0.57.

NOTAS DE WALL STREET

NUEVA YORK, septiembre 8.—(A. P.)—El derecho concedido a los accionistas de la Cuba Company para suscribir acciones preferidas de los Ferrocarriles Consolidados de Cuba, en la proporción de 40 acciones por cada 100 que posean a $40 por acción, expiró hoy. Como las acciones preferidas no se cotizan en la Bolsa de Nueva York, los corredores se niegan a recibirlas y por esta razón los pequeños capitalistas se ven obligados a vender sus valores.

Cuando se hizo el anuncio concediendo el derecho a tal suscripción, se dijo que se solicitaría la inclusión de las preferidas en la Bolsa. Se tiene entendido que esto se ha demorado para obtener una distribución conveniente para el comité de la bolsa y que tal distribución no podrá lograrse hasta que los valores estén suscritos.

—Otro embarque de cinco millones de pesos oro de Australia, ha llegado a San Francisco, con destino al Banco Federal de Reserva de Nueva York por cuenta del Banco de Inglaterra.

Unos treinta millones llegaron recientemente.

VALORES DE NEW YORK

BONOS
12.127.000

ACCIONES
1.951.000

CHEQUES
931.000.000

BOLSA DE NEW YORK

FERROCARRILES:	
Atch. Top & Santa Fe	157
Atl. Coast Line	234
Baltimore & Ohio	107¼
Canadian Pacific	167
Chesapeake & Ohio	158½
Chi. Gt. West com	—
Chic Gt. West pref	30¼
Chic. & N. W	81
San Paul com.	—
San Paul pref.	22½
C., Rock I & P.	64¼
Delaware & Hudson	181
Delawar & Hudson	
Erie	33¼
Erie First	42¾
Great Northern	79
Illinois Central	127
Kansas, City Southern	9½
Lehigh Valley	—
Louisville & Nash	—
Mo., Kan & Tex, com	38¾
Mo., Kan & Tex, pfd	94½
Mo., Pac. com	—
Mo., Pac. pref.	93½
N. Y. Central	44¾
N. Y. N. H. & H.	46½
N. Y. Ont. West.	—
Nickel Plat com.	—
Norfolk Western	166
Northern Pacific	0¾
Pensylvannia	56⅛
Pere Marquette	105
Titts W Va.	—
Reading	96
St. Louis St. Francisco	100¼
St. Louis & Southwestern	69¼
Seaboad ar Line com.	38⅛
Seaboad ar Line pref	41⅞
Southern Railway	129
Texas & Pacif.	59⅛
Unión Pacific	161¾
Wabassh com	48⅛
Western Pacific com.	—
Wheel & Lakek Erie com	28
Wheel & Lakek Erie pfd.	46½
EQUIPOS:	
American Car Fou	103
American Brake Shoe	139¾
American Locomotive	108¼
Baldwin Locomotive	121
Gen. Rail Sig.	—
N. Y. Air Brake	45¼
Pullman	190¼
Westinghouse Air Brake	137¾
MOTORES:	
Chandler Mot.	45¼
Chand er Mot pfd.	—
Chrysleren	36⅜
Fed Mot. Tr.	33⅜
Dodge Motors com	30⅜
Dodge Motors pref.	87½
General Mot.	217
Hudson Motor Co.	66
Hupmovile	26¼
Jordan Motors	26¼
Mack Trucks	124⅝
Moon Motor	22¼
Nash	60¼
Paige	17⅜
Pierce Arrow com.	30¼
Studebaker Corp.	57⅜
White	59⅜
Willys Over	27¼
Yellow Truck	37⅜
ACCESORIOS:	
Am. Bosch Mag	21
Briggs Body	32
Elec. Stor. Bat	92
Gabriel Snubbers	—
Hayes Wheel	—
Moto Meter	40¼
Motor Wheel	—
Stewart Warner	66½
Stromberg Carb	—
Timken Roller	63¾
GOMAS:	
Ajax	9⅛
Goodrich	61
Kelly Springfield Tire	—
U. S. Rubber	65⅝
ACEROS:	
Am. Steel Fou	45⅝
Bethlehem Steel	47½
Colo F. & I	44½
Crucible Steel	—
Gulf States	70¾
Inland	—
Ludlum	—
Republic Iron Steel	60⅜
Sloss-Seheffield	—
Vanadiun	38½
Youngstown	90⅛
PETROLEROS:	
Atlantic Ref	—
Barnsdall A.	29
California Petrol	33¼
General Asphalt	91¼
General Pet.	—
Independent Oil & Gas	25¾
Lousiana Oil	16¼
Maracaibo	—
Marland Oil	59⅛
Mex Seaboard	—
Mid Cont. Pet.	27⅞
Pan American 'A'	—
Pan American "B"	69⅛
Pan American West B.	38⅞
Phillips	61⅝
Panhan P. & R.	17¼
Pure Oil	27⅞
Shell-Unión Oil	29⅞
Sims Petroleum	18⅝
AZUCAR:	22⅞
American Sugar Ref	74⅜
Cuban Sane Sugar com	8⅝
Cuban Cane Sugar pfd	38⅝

Acidos - Sodas
Formol
Desinfectantes
Aguarrás - Linaza
Brea
Colores
Cola - Goma
Gelatina
Borax

Casa Turull

MATERIAS PRIMAS PARA INDUSTRIAS
RICLA 2 Y 4
HABANA

DE LA ESTACION TERMINAL

MURIO EN FRANCIA UNA RELIGIOSA CUBANA QUE HABIA PRESTADO SERVICIO EN LA GUERRA CONTRA LOS ALEMANES

El general Rego llegó ayer a esta ciudad con un brazo fracturado. Un conocido delincuente, varias veces fugado, fué conducido ayer por la Rural a Santiago de Cuba.—Movimiento en la Terminal

El general Rego llegó ayer con un brazo fracturado.— Un conocido delincuente fué conducido a Santiago de Cuba.— Un alto relieve del doctor Albarrán.— La esposa del Secretario de la Presidencia a Varadero.

TREN A SANTIAGO DE CUBA

Por este tren fueron ayer, a Cárdenas: Teresa Lluria viuda de Frene; Lorenzo Prieto; a Santiago de Cuba: Melquiades y Juan Cutré; a Guantánamo: Petronila Salvá y familia; a Manzanillo: señorita Carmen Bello León; señor J. Aguilera; Teniente del Ejército Adrián González; a Caimanera: Petrona de Guerra y familia; a Holguín: Zoila Rojas Duany; a Varadero: José Orbeta; a Matanzas: Buenaventura Hernández; al Central Purio: Pedro Arenal; a Morón: Tomás Alvarez; a Santa Clara: el Teniente Velemario, Enrique Alvarez, Antonio Cornide y familia; a Céspedes: Domingo Romero; a Placetas: Eligio Torres; a Manacas: José Rupiá.

UN CONOCIDO PRESIDIARIO CONDUCIDO A SANTIAGO DE CUBA

Ayer tarde fué conducido a Santiago de Cuba el presidiario Andrés Río Valles, escoltado por los soldados del Ejército Ignacio Castañeda y Rafael González. El preso Río Valles es un conocido delincuente que se ha fugado varias veces de la cárcel y que pertenecía a la "banda del Tigre". La última evasión la realizó estando trabajando en los muelles, cuando la huelga pasada; habiéndole dado una puñalada a su delator en los momentos en que fué detenido.

En la Audiencia de Oriente comparecerá acusado de un delito de robo.

LA SRA. ADELAIDA FALLA DE GUTIERREZ

Ayer fué a Varadero la señora Adelaida Falla de Gutiérrez, esposa del Secretario de la Presidencia, Dr. Viriato Gutiérrez. Despidieron a tan distinguida viajera un numeroso grupo de sus amistades que acudieron a la Estación Terminal con ese objeto.

UN RELIEVE DEL DR. ALBARRAN

Ayer llegó de Matanzas el señor Joaquín Barnet, que trajo un relieve del doctor Albarrán, con el cual obsequió al doctor Horato Vaquez. El señor Barnet nos manifestó que el sabio cardiólogo francés quedó muy agradecido del presente.

SEGUIRA EL SUPERIOR MILITAR EN COLON

Ayer regresó a Colón el Capitán de la policía de aquella localidad señor Bernardino Pino, quien nos manifestó que tiene la impresión que seguirá desempeñando sus funciones el Supervisor Militar.

LA SRTA. CARMEN MARTINEZ

Fué ayer a Santa Clara la bella señorita Carmita Martínez, acompañada de las señoritas Emilia González y Honarina Cabada, después de pasar una corta temporada en esta ciudad.

TREN A CIENFUEGOS

Por este tren, traído a su hora por el deligente conductor Genaro Lavín y el maquinista Ramón Boch, vinieron ayer, de Cienfuegos: Eloy Fernández, Reinaldo González, Armando García, Alfredo Quintero, Rodolfo Delgado, Hipólito Regal, Fernando C. Canataba, José Tamajin, señora Antonia Poso.

TREN EXPRESO LIMITADO

Por este tren llegaron ayer, de Santiago de Cuba: el señor M. Fernández y su hija "Cusita"; doctor Juan Grosso y señora; de Nuevitas: Bernardo Núñez Portuondo; de Bayamo: la señora J. Molina y las señoritas Fonseca; de Holguín: Pedro Talavera, Juan Alomá, Dositeo Cubillas, Leandro Aguilar; de Morón: el doctor Carlos Sánchez de Bustamante; de Florida: el Teniente Héctor Herrera, Florencio Nodarse y Medina; de Camagüey: José Acosta, Baldomero Fernández, E. García, Adolfo A. Saret, Domitilo Fuentes y señora, José Morales, Susana Adams, Camilo Doval, José Antiga; de Santa Clara: el Padre José Guayavens, Anita Fernández; de Céspedes: Víctor Zayas Bazán.

EL AGENTE COMERCIAL DEL F. C. DE CUBA

Nuestro amigo el señor Calixto Subirats, Agente Comercial de los F. C. Consolidados, llegó ayer procedente de Camagüey.

EL EX ALCALDE DE MATANZAS

El señor Armando Carnot- ex Alcalde de Matanzas, regresó ayer a dicha localidad.

MURIO EN FRANCIA UNA RELIGIOSA CUBANA

Nuestro estimado amigo, Enrique Schwiep, pasó por el trance doloroso de haber perdido para siempre a su hermana María de los Dolores, en Ambert, Le Puy de Dome, Francia, María de los Dolores Schwiep dama perteneciente a la mejor sociedad de Cienfuegos, demostró desde edad temprana su intenso amor por la religión católica y siguiendo su inclinación, ingresó en el mundo religioso con el nombre de Sor Ascensión de Jesús, perteneciente a la Congregación de Dominicas francesas.

Hace 17 años, abandonó a Cuba, y fué a residir a un Convento de dicha Comunidad establecido en Francia. Sor Ascensión cubana por nacimiento y por convicción, amaba y suspiraba por la tierra que la vió nacer. Hizo el bien, prodigó caridades como bendiciones, sirviendo al prójimo necesitado tanto en la calma de las ciudades como en el fragor de los combates, pues como cubana supo llevar en los campos de batalla, el consuelo a los heridos en las batallas de Fontarnelles y Tours.

El 24 de agosto de 1926, al mediodía, murió esta mujer que consagró su existencia al bien de la humanidad.

Estas líneas sirvan de recuerdo venerado a su memoria y un sincero mensaje de condolencia a su hermano el señor Enrique Scheweip, Secretario auxiliar de la Administración de los F. C. Unidos.

EL GENERAL ALFREDO REGO HERIDO

Ayer llegó a esta ciudad, para ser asistido en una clínica, el General Alfredo Rego, que sufrió la fractura del brazo izquierdo al caerse del caballo que montaba, en la finca de su propiedad en Campo Florido.

EL GOBERNADOR DE PINAR DEL RIO

Llegó ayer de Pinar del Río, el Coronel Manuel Herryman, Gobernador de aquella provincia.

EL JEFE DE OBRAS PUBLICAS DE CAMAGUEY

El ingeniero José O'Brien, Jefe de Obras Públicas de Camagüey, llegó ayer de aquella población.

TREN DE SANTIAGO DE CUBA

Por este tren llegaron de Santiago de Cuba: el señor Eugenio Aigesvives; señora de Estevanell y familia, que trae a una de sus hijas para ingresar en el Colegio de la "Inmaculada"; Elena Abreu; señora María Odio de Pell; Francisco Martínez. De Santa Clara: Clara Luz Romero; Andrés R. Díaz; Pedro Capelo; de Sagua la Grande: América Mata de Rodríguez Feo; Dulce María y Angélica Madrazo; Francisco Linares; de Coliseo: Plácido Echenique; Victor Hernández; de Matanzas: P. Ballesteros; Arturo Gaudy; Ramón Suárez y señora; Juan Rizo ;de Jovellanos: Carlos H. Hernández; de Antilla: teniente de la Marina Carlos Junco; de Cienfuegos: Luis Conde; la familia de Rodríguez Rey; Nieves Menéndez; de Placetas: Dulce María Izquierdo de Pujol; Serafina Izquierdo, viuda de Chao.

EL DR. LEEDER

El conocido Abogado de esta localidad doctor Leeder, regresó de Cárdenas, después de pasar una corta temporada en aquella localidad.

TREN A CAIBARIEN

Por este tren salieron ayer, a Cárdenas: Cristóbal Jomú; a Isabela de Sagua: José Luis Herrero, Sara Labarriere; a Matanzas: el doctor Porfirio Andreu; Gustavo la Rosa; Gonzalo Roig y familia; Pedro Tello; Armando Lezama; a Santa Clara: Juana Solano de Sánchez; Quirino Pérez Soto; Felicia Mederos; Claudio Gómez.

TREN A PINAR DEL RIO

Por este tren salieron ayer, a Pinar del Río: Pastor Cuesta; a Mantua: J. Deschapells; a San Cristóbal: el senador Rosendo Collazo y su hermano Aurelio: a San Diego de los Baños: Vicente Soler; a Consolación: Raúl Rubio; a los Palacios: el teniente de la Policía Nacional José R. Delgado; a Guane: el ex-teniente Ors; Francisco Díaz Silvero.

TREN DE CAIBARIEN

Por este tren llegaron de Sagua: Juan Isidro Hernández y familia; Sixto Delgado; Juan Vicente Fernández; María Rodríguez de Urruela; de Cunagua: Paulino Brito; Claudio Gros; Carmen Peniche y Cuca Lastra.

PRONTO MOLERA EL CENTRAL SANTA MARTA

Anoche salió para Camagüey, el conocido contratista de vías férreas señor Guardado, que se ha hecho cargo de construir las líneas del Central Santa Marta, situado cerca de Santa Cruz del Sur, en la provincia antes dicha y propiedad del General Mario G. Menocal.

TREN EXPRESO LIMITADO

Por este tren salieron anoche a Santiago de Cuba: la señora Elisa Castro de Alvarez; Emilio de Moya; Silvano Lora; Gaspar Betancourt; a Ciego de Avila: la señora Zoila Bartoli de Rivero; Gumersindo Tamayo; a Camagüey: Calixto Subirats, Agente de Fletes y Pasajes del F. C. de Cuba; el ingeniero del mismo Ferrocarril, Mr. Wersleegh; la señora Olimpia Zayas Bazán; José López López; a Cunagua: Juan Paneque; a Mayarí: doctor Armando Sigarreta; a Victoria de las Tunas: el juez Municipal de aquel lugar, doctor Emilio Lemus; a Camagüey: Javier de Varona; a Santa Lucía: Pedro Luis Delgado. Piedrecitas: Amelia Pérez; a Guayos: Ramón Sánchez; Josefa Aropeza; Antonio Betancourt; al Central Rugareño; Germán González; Leopoldo Mazo. Sancti Spíritus: Miguel Mariano Acosta; a Guantánamo: el Capitán Baker, de los Estados Unidos, hijo del exministro de la guerra, Baker.

EL REPRESENTANTE GENERAL DE "HERALDO DE CUBA"

Ayer fué a Santiago de Cuba, el Representante General del "Heraldo de Cuba", señor Adolfo Font, que va a dicha ciudad en asuntos relacionados con dicho diario.

INVESTIGANDO UN CRIMEN

El agente de la judicial Antonio Galloso salió anoche para Cienfuegos a investigar quienes fueron los asesinos del Tesorero de la Hermandad Ferroviaria muerto en la Perla del Sur.

LA SANIDAD EN CIENFUEGOS

Llamados para cubrir vacantes por el Jefe Local de Sanidad de Cienfuegos salieron para esa, los Inspectores Aurelio González y Salvador Castañer.

MERCADO DE BONOS

BONOS CUBANOS

NUEVA YORK, septiembre 8. (A.P.)

	Alto	Bajo	Cierre
In Tel. and Tel. Company	122	120⅞	121½
Cuba 5 1|2 s. 1953			101
Cuba Ex. 5 s. 1904	100¾	100⅝	100⅝
Cuba Ex. 5 s. 1949			101⅝
Cuba Ex 4½ s. 1949	95½	95½	95½
C. Railroads 5 s 1952	96½	95⅞	96½
Hav. Elec. 5 s 1952	97	97	97

VALORES AZUCAREROS

NUEVA YORK, septiembre 8. (A.P.)

	Alto	Bajo	Cierre
American Sugar Ventas 1.400.	75⅜	74⅜	74⅝
C. A. Sugar. Ventas 400	22½	22⅛	22⅛
C. Cane Sugar.	Sin cotizar		
C. Cane S. pf. Ventas 400	38¾	38⅝	38⅝
P. Alegre Sug. Ventas 300	36¼	35⅞	35⅞

BONOS DE LA LIBERTAD

NUEVA YORK, septiembre 8. (A.P.)

	Alto	Bajo	Cierre
3 1|2	1016	101.4	101.6
1o. 4 s			
2o. 4 s			
1o. 4 1|4	101.31	101.27	101.27
2o. 4 1|4	100.23	100.21	100.21
3o. 4 1|4	101.4	101.2	101.4
4o. 4 1|4	102.14	102.8	102.9
U. S. T. 4 s	103.30	103.26	103.26
U. S. T. 4 1|4	107.30	107.25	107.25
U. S. T. 3 3|4	101.20	101.20	101.20

BONOS INTERNACIONALES

NUEVA YORK, septiembre 8. (A.P.)

	Alto	Bajo	Cierre
Burdeos 6 % 1919	89½	88¼	89
Lyon 6 por 100 1919	89⅞	88½	89¼
Marsella 6 % 1919	89⅞	88½	89¼
Alemania 7 % 1949	105⅛	105	105⅛
Francia 7 % 1949	93⅜	92⅞	93
Holanda 6 % 1954	104⅛	103⅞	104
Argentina 6 % 1957	99½	99	99½
Chile siete % 1942	101¼	01¼	101¼
Checo - Eslova - quia ocho % 1951	103	103	103

PLATA EN BARRAS

NUEVA YORK, septiembre 8. (A.P.)
Plata en barras 61½

BOLSA DE MADRID

MADRID, septiembre 8 (A. P.)
Las cotizaciones del día fueron las siguientes;

	Pesetas
Libra esterlina	31.99
Franco	0.19.60

BOLSA DE BARCELONA

BARCELONA, septiembre 8. (A.P.).
El dollar se cotizó a 6.56 pesetas.

BOLSA DE PARIS

PARIS, septiembre 8. (A. P)
Los precios estuvieron hoy irregulares en la Bolsa.

	Francos
Renta del 3 por 100	49.90
Cambios sobre Londres	164.65
Empréstito del 5 por 100	54.35
El dollar se cotizó a	33.91

BOLSA DE LONDRES

LONDRES, septiembre 8. (A. P.)
En esta Bolsa se cotizaron hoy los siguientes valores:

Consolidados por dinero	54⅝
United Havana Railway	71¾
Empréstito Británico del 5 por 100	101¾
Empréstito Británico del 4 1|2 por 100	95¼

CAMBIOS

NUEVA YORK, septiembre 8. (A.P.)

INGLATERRA: Libra esterlina: Par 4.86⅝ por soberano.
Demanda 4.84.11/16
Cable 4.85 7/16
Sesenta días . . . . 4.80 ⅞
ESPAÑA: Par 19.3 centavos por peseta.
Demanda 15.18
FRANCIA. Par 19.3 centavos por franco.
Demanda 2.95
Cable 2.96
SUIZA: Par 19.3 centavos por franco.
Demanda 19.32
BELGICA: Par 19.3 centavos por franco.
Demanda 2.76
ITALIA: Par 19.3 centavos por lira.
Demanda . . . . 3.68 ½
Cable 3.69
SUECIA: Par 26.8 centavos por corona.
Demanda 26.73
HOLANDA: Par 40.2 centavos por florín.
Demanda 40.05
GRECIA: Par 19.3 centavos por dracma.
Demanda 1.16
NORUEGA: Par 26.8 centavos por corona.
Demanda 21.92
DINAMARCA: Par 26.8 centavos por corona.
Demanda 26.55
CHECOESLOVAQUIA: Par 20.3 centavos por corona.
Demanda 2.96
YUGOESLAVIA: Par 19.3 centavos por dinar.
Demanda 1.76
RUMANIA: Par 19.3 centavos por lei.
Demanda 0.50
POLONIA: Par 19.3 centavos por zloty.
Demanda 11.25
ALEMANIA: Par 23.82 centavos por marco.
Demanda 23.81
AUSTRIA: Par 1.07 centavos por cheque.
Demanda 0.14.125
CHINA: Par $1.0278 por tael.
Demanda 68.18
JAPON: Par 49.8 centavos por yen.
Demanda 48.25
ARGENTINA: Par 2.44 centavos por peso.
Demanda . . . . 40.37 ½
BRASIL: Par 325 centavos por mil reis.
Demanda . . . . 15.31 ¼
MONTREAL: Par 100 centavos por dollar.
Demanda . . . . 100.15 ⅝

MERCADO DE VIVERES

Nueva York, septiembre 8. (A.P.)
En este mercado se cotizaron hoy los siguientes artículos:
Trigo número 2 rojo de invierno, por bushel 1.39 1|2.
Trigo número 2 duro de invierno, por bushel 1.45.
Maíz para la exportación, por bushel 88 1|8.
Centeno número 2 por bushel a 103 1|2.
Avena blanca por bushel de 0.45½ a 0.53.
Aceite óle opor libra de 12.25 a 13.00.
Grasa amarilla por libra de 7.75 a 8.00.
Aceite semilla de algodón, libra a 13.25.
Papas número 1 por barril de 3.50 a 4.00.
Frijoles por libra 8.95.
Afrecho f o b Minneapolis por tonelada 21.50.
Harina de primavera por barril de 7.40 a 7.75.
Heno número 2, por tonelada de 25.00 a 26.00.
Manteca refinada por libra 16.70.
Cebollas número 1 por bushel de 1.50 a 2.00.
Bacalao por libra de 8.25 a 9.50.
Arroz por libra de 8.00 a 8.50.

PRODUCION AZUCARERA DE LA ISLA DE CUBA

ZAFRA DE 1925-1926

ESTADO de la exportación y existencias de azúcares hoy día 31 de Julio de 1926, comparado con igual fecha de 1925 y de 1924.

EXPORTACION	1924 Sacos	1924 Toneladas	1925 Sacos	1925 Toneladas.	1926 Sacos	1926 Toneladas.
Habana	1.608.305		2.363.995		1.722.149	
Matanzas	1.907.352		2.089.710		1.427.180	
Cárdenas	2.045.032		1.964.957		1.508.931	
Cienfuegos	1.980.685		2.563.305		2.161.248	
Sagua	1.425.019		1.370.971		1.147.032	
Caibarién	1.536.136		2.029.938		1.190.029	
Guantánamo	609.789		694.265		858.196	
Cuba	521.350		488.325		483.178	
Manzanillo	803.184		754.315		811.284	
Santa Cruz del Sur y Manopla	671.021		693.330		546.282	
Nuevitas, Pastelillo y P. Tarafa	4.555.181		5.475.752		5.318.565	
Antilla y Tánamo	1.462.281		1.637.488		1.544.302	
Nipe Bay	354.716		427.961		430.845	
Júcaro, P. Alto y B. Grande	1.187.511		1.379.346		1.134.530	
Puerto Padre y Vita	915.169		998.240		897.056	
Banes	234.480		385.820		370.183	
Manatí	451.277		406.135		380.332	
Zaza	33.903		26.000		63.927	
Casilda (Trinidad)	122.752		211.448		159.428	
	22.425.143	3.203.592	26.321.301	3.760.186	22.154.677	3.164.459
EXISTENCIAS						
Habana	244.714		436.553		454.253	
Matanzas	385.533		894.510		880.997	
Cárdenas	110.311		894.652		954.397	
Cienfuegos	89.122		142.687		177.124	
Sagua	107.530		120.314		238.494	
Caibarién	121.460		200.966		566.980	
Guantánamo	164.461		208.773		236.940	
Cuba	162.057		271.340		240.388	
Manzanillo	"		"		"	
Santa Cruz del Sur y Manopla	"		"		"	
Nuevitas, Pastelillo y P. Tarafa	690.022		1.364.721		1.388.244	
Antilla y Tánamo	121.973		164.131		258.627	
Nipe Bay	119.261		154.319		104.467	
Júcaro, P. Alto y B. Grande	"		"		"	
Puerto Padre y Vita	615.302		476.646		560.000	
Banes	39.250		123.324		145.048	
Manatí	77.082		207.969		275.542	
Zaza	8.497		34.025		66.884	
Casilda (Trinidad)	67.287		64.169		70.525	
	3.024.862	432.123	5.759.599	822.799	6.617.910	945.416
		3.635.715		4.582.985		4.110.370
Consumo local		85.000		97.000		95.00
Recibidas hasta 30 de Junio en puer		3.720.715		4.679.985		4.205.370

Distribución de las 3.203.592 toneladas de azúcar exportadas hasta 31 de Agosto de 1924

	Sacos	Toneladas.
Puertos al Norte de Hatteras.	13.178.162	1.862.595
New Orleans.	3.242.166	463.167
Interior E. U.	169.432	22.776
Galveston	762.698	108.957
Savannah	735.935	105.133
Canadá	364,644	52,092
España	"	"
México		
A. del Sur.	5,000	714
Japón y China.	87,789	12,541
Australia	"	"
India	"	"
Europa	3.889.317	555.617
	22.425.143	3.203.592

Distribución de las 3.760.186 toneladas de azúcar exportadas hasta 31 de agosto de 1926

	Sacos	Toneladas
Puertos al Norte de Hatteras.	12.673.382	1.810.483
New Orleans.	3.981.511	568.787
Interior E. U.	182.342	26.049
Galveston	1.175.609	167.944
Savannah	914.241	130.606
Canadá	809.054	115.579
España	"	"
México		
A. del Sur.	179.190	25.598
Japón y China.	238.128	34.018
Australia	"	"
India	"	"
Europa	6.167.844	881.121
	26.321.301	3.760.186

Distribución de las 3.164.954 toneladas de azúcar exportadas hasta 31 de agosto de 1926.

	Sacos	Toneladas
Puertos al Norte de Hatteras.	11.880.547	1.697.221
New Orleans.	3.201.632	457.376
Interior E. U.	232.488	33.212
Galveston	1.239.688	177.098
Savannah	940.058	134.294
Canadá	272.671	38.953
España	9.348	1.335
México		"
A. del Sur.	3,521	502
Japón y China.	980.851	140.121
Australia	140.637	20.091
India	21,000	3,000
Europa	3.137.248	448.178
	22.154.677	3.164.954

Notas:—Sacos de 320 libras.
Toneladas de 2,240 libras.

Habana, 31 de agosto de 1926.

Joaquín G. Gumé. Leandro Mejer.

Seres que Viven sin Aire

Aun los peces, que a primera vista viven sin aire, sacan el oxígeno, tan necesario para la vida, del agua misma que les rodea. Parecen respirar "aire concentrado". El Bacalaol del Dr. Richards es aceite de hígado de bacalao concentrado en tabletas.

Es casi increíble la rapidez con que empieza el BACALAOL DEL DR. RICHARDS su tarea de producir carnes, vitalidad, sangre roja, —en una palabra,—vida. Estas nuevas tabletas del más puro aceite de hígado de bacalao, módicas en precio, producen resultados sorprendentes en muy poco tiempo.

Las personas flacas, enfermizas, cansadas y débiles; las que necesitan rodear su cuerpo de carnes firmes y sólidas; los niños raquíticos, de huesos reblandecidos,—todo el mundo debe aprovechar el Bacalaol en seguida.

Una Tableta BACALAOL equivale, en valor nutritivo, a una cucharadita del más puro aceite, y, ¡qué resultados más rápidos! Casi en seguida empieza usted a notar lo bueno que le está resultando este magnífico tónico. Mejillas rellenas y rosadas, cuerpo fuerte y robusto, mente satisfecha y alegre, salud vibrante,—todo ello viene con el BACALAOL. Su precio es muy módico y lo venden todas las farmacias buenas.

Tabletas BACALAOL del Dr. Richards PARA ENGORDAR

COMPAÑIA DE SEGUROS

CUBA

ACCIDENTES DEL TRABAJO E INCENDIO

La preferida por patronos y obreros.
La primera en esta República en accidentes durante el trabajo.
"Esta Compañía tiene reservas técnicas para pensiones a obreros por más de $800,000.00".

Oficinas: Tercer Piso del Edificio Robins, Obispo y Habana, Ciudad.

Teléfonos Nos. M-6901, M-6902.

APARTADO 2526. HABANA.

CERVEZA: ¡DEME MEDIA "TROPICAL"!

M.E.C.D. 2016

$5.00 DE DIVIDENDO

Le pagarán antes de Noviembre 15 de este año a las acciones de la

HAVANA ELECTRIC UTILITIES

(Segundas Preferentes)

Así lo ha declarado oficialmente Mr. Frank Steinhart. A los tipos actuales rentarán el

6.80%

Si usted compra ahora tendrá derecho a ese dividendo

E. TABOADA.—J. M. CAPMANY

(Miembros de la Bolsa de la Habana).

Banco del Canadá. Departamento 306. Teléfono: A-4777.

MERCADO DE LA HABANA

COTIZACION OFICIAL DE LA BOLSA DE LA HABANA

BONOS Y OBLIGACIONES INSCRIPTOS EN LA BOLSA DE LA HABANA
Valor: $82.892.520 00

Septiembre 8 de 1926.

	Capital	Interés	Cupón	Comp.	Vend.
			COTIZACION		
R. Cuba 1904 Speyer..	$35.000.000	5 %	M S	101	103
R. Cuba 1905 D. I. . .	11.169.80)	5 %	M N	98	—
R. Cuba, 1900, 4 1|2 . .	16.500.000	4 %	F A	93	—
R. Cuba 1914 Morgan..	10.000.000	5 %	F A	101	—
R. Cuba 1917 Puertos..	7.000.000	5 %	M N	99	—
R. Cuba 1923 5 1|2 . .	50.000.000	5½ %	E15 J15	102¼	103½
R. Cuba 1923 6 1|2 . .	6.183.000	6 %	E.A.J.O	102	110
A. Habana 1ª hip . .	2.655.000	6 %	E.A.J.O	101	110
A. Habana 2ª hip . . .	4.000.000	6 %	E J	60	100
Banco Territorial . . .	400.000	8 %	J D	—	—
Calzado	2.000.000	7 %	E J	104	110
Cerv. Internacional . .	700.000	6 %	Mzo 30	—	—
Cª Az. Ciego de Avila	1.500.000	7 %	J D	—	—
Acueducto Cienfuegos..	200.000	6 %	J D	40	—
Cª Curtidora	4.000.000	6 %	J D	106	—
Gas y Electricidad . . .	349.000	8 %	F A	—	—
F. C. Gibara	8.972.561	5 %	F A	97¾	100
H. Electric (Cons.) . .	25.000.000	7 %	M S	104	106
H. Electric (H. E.) . .	2.500.000	7 %	A O	31	41
Cª Licorera..	2.600.000	6 %	A O	51¼	55
Manufacturera	500.000	6 %	F A	—	—
Matadero Industrial . .	300.000	8 %	J D	—	—
Nacional de Hielo . . .	3.000.000	6 %	J D	101	104
N. F. de Hielo (bonos)	3.000.000	7 %	J D	101	103
N. F. de Hielo (obligs)	500.000	8 %	E J	—	—
F. C. Noroeste	500.000	8 %	F15 A15	97	100
Papelera serie A.	800.000	8 %	M N	54¾	58
Papelera serie B. . . .	1.500.000	6 %	E J	—	—
Eléctrica Santiago.. ..	2.000.000	5 %	E J	93	—
Teléfono	2.500.000	5 %	E J	—	—
Teléfono (Conv. Col.)	3.830.000	5 %	E J	85	—
F. C. Unidos	2.000.000	8 %	D.M.J.S	—	—
Cª Urbanizadora	1.200.000	7 %	E J	100½	104½
Metropolitana	500.000			100	104

ACCIONES		COTIZACION	
Valor inscripto: $283.014,800.00	Capital	Comp.	Vend.
Compañía Cubana de Accidentes....	$ 250.000	—	—
Banco Agrícola de Puerto Príncipe..	320.000	—	—
Banco Territorial de Cuba	5.000.000	—	—
Banco Territorial de Cuba (benef).	5.000.000	—	—
Calzado, preferidas	400.000	—	—
Cervecera Internacional (preferidas).	1.000.000	125	—
Compañía Azucarera Ciego de Avila.	1.200.000	—	—
Acueducto de Cienfuegos..	1.000.000	—	—
Constancia Cooper Company	1.000.000	—	—
Compañía Constructora (preferidas).	2.000.000	—	—
Compañía Constructora (comunes) . .	3.000.000	—	—
Cuba Cane Sugar (preferidas)	50.000.000	—	—
Cuba Cane Sugar (comunes)	50.000.000	—	—
Cuban Railroad (preferidas)	10.000.000	—	—
Cuban Central (preferidas)	900.000	—	—
Cuban Central (comunes)	900.000	—	—
Cuban Tire R. Co. (preferidas)	781.700	—	—
Cuban Tire R. Co. (comunes)	2.563.400	—	—
Compañía Curtidora Cubana..	300.000	4	—
Ferrocarril Gibara Holguín	400.000	—	—
Havana Electric (preferidas)	21.000.000	103	—
Havana Electric (comunes)	15.000.000	190	—
Compañía Industrial de Cuba	250.000	—	—
Cª Jarcia de Matanzas (preferidas).	2.500.000	94	96½
Cª Jarcia de Matanzas (comunes) ..	3.500.000	33½	35½
Compañía Licorera (comunes)	8.000.000	1¾	2⅛
Lonja Comercio Habana (preferidas)	200.000	100	—
Lonja Comercio Habana (comunes)..	200.000	111	300
Manufacturera Nacional (preferidas)	5.000.000	8½	8
Manufacturera Nacional (comunes)..	6.000.000	2	4
Matadero Industrial	1.000.000	—	—
Empresa Naviera (preferidas)	2.000.000	52¼	56
Empresa Naviera (comunes)	4.000.000	8½	10½
Nueva Fábrica de Hielo	3.000.000	400	450
Nacional de Perfumería (preferidas).	1.400.000	72	80
Nacional de Perfumería (comunes)..	1.850.000	14	22
Cª Cubana de Pesca (preferidas) . .	1.000.000	108	—
Cª Cubana de Pesca (comunes)	1.500.000	31	45
Banco de Préstamos	500.000	—	—
Eléctrica de Santiago de Cuba	1.500.000	—	—
Eléctrica de Sancti Spíritus	39.800	—	—
Cuban Telephone (preferidas)	2.000.000	108¼	109⅞
Cuban Telephone (comunes)	5.000.000	121	150
Teléfono Internacional	25.000.000	120¼	123
The Trust Company of Cuba	5.000.000	—	—
F. C. Unidos y Almacenes de Regla	6.859.970	87	95
Union Oil Company	1.000.000	8	12
La Unión Nacional (preferidas)	750.000	—	—
La Unión Nacional (beneficiarias) . .	750.000	—	—
Cª Urbanizadora (preferidas)	1.500.000	—	—
Cª Urbanizadora (comunes)	3.000.000	—	—
Metropolitan Auto	200.000	—	—

Nota.—Es de observarse que en la Bolsa de la Habana solamente dos Compañías azucareras cotizan sus valores: la Compañía Azucarera Ciego de Avila y la Cuban Cane Corporation. En cambio, obsérvese el número de Compañías azucareras que cotizan sus valores en la Bolsa de New York. Véase dicha información. El montante total de los valores inscriptos en la Bolsa de la Habana, incluyendo los bonos de la Deuda Pública, asciende a $460.390,021.00.

EXPORTACION DE AZUCAR

Las exportaciones de azúcar reportadas en el día de ayer por las aduanas en cumplimiento de los apartados primero y octavo del decreto 1770, fueron las siguientes:

Aduana de Caibarién: 11,003 sacos. Destino: New York.

Aduana de Nuevtas: 29,973 sacos. Destino: New York.

Aduana de Gibara: 10,500 sacos.—Destino: Savannah.

MERCADO DE ALGODON

Al cerrar ayer el mercado de New York se cotizó el algodón como sigue:

	Quintal
Octubre	17.70
Diciembre	17.87
Enero (1927)	17.97
Marzo (1927)	18.20
Mayo (1927)	18.32
Julio (1927)	18.24

ESTABLECIDA EN 1905 — CAPITAL PAGADO $500,000

THE TRUST COMPANY OF CUBA

ALBACEAS - SÍNDICOS - ADMINISTRADORES

Departamento de Bienes Departamento de Seguros

Cajas de Seguridad Valores en Custodia

Tendremos mucho gusto en explicarle nuestro servicio en detalle, por carta o personalmente.

OBISPO 53 HABANA

I. VILLARREAL

TALLER DE REPARACIONES, NIQUELADO Y CILINDROS DE GOMA. — REPARAMOS TODA CLASE DE MAQUINAS DE ESCRIBIR Y DE SUMAR.

Máquinas de escribir y de sumar, nuevas y reconstruidas de las mejores marcas.

Efectos de escritorio en general, sellos de goma.

TELEFONO A-5529.

HABANA, 122 y 124.

HABANA.

PESETA

SE COTIZO A RAZON DE

6 PESETAS

59.19

DOLLAR

REAL ESTATE

HIPOTECAS Y CASAS

El sector de hipotecas y casas continúa animándose, sin que se hayan reportado operaciones por no haberse fijado aún los precios equilibrados en las diferentes secciones de la ciudad.

SOLARES

El mercado de solares continúa activo en el sector de compras a plazos.

En la Quinta Avenida y Barandilla, así como en Palatino y Jesús del Monte, se reportaron nuevos contratos de ventas a plazos efectuadas para fabricación.

MERCADO LOCAL DE VALORES

Firmo pero denotando poca actividad estuvo ayer el mercado local de valores.

De los nueve millones cuatrocientos veinte mil pesos en bonos de la Havana Electric, hipoteca general, que la Compañía tiene en circulación, siete millones aproximadamente existen en el país.

Estos bonos serán recogidos desde el día primero de octubre próximo.

La Empresa Naviera de Cuba tiene pendientes de pago siete dividendos a las acciones preferidas, sin contar el que vence el día 30 de este mes, con el cual serán ocho los pendientes.

Este papel viene actuando con tendencia floja.

Las acciones de los Ferrocarriles Unidos se afirman, notándose en ellas mejor disposición para operar.

No hay informes sobre los valores de los Ferrocarriles Consolidados.

No existe hasta la fecha en el mercado ningún interés por adquirir papel de la Nueva Compañía Havana Electric Ry Co, o sea la Compañía que comprende los Tranvías de la Habana, Camagüey y Santiago de Cuba.

La sacciones de la Havana Electric Utilities actúan con alguna irregularidad.

En las del seis por ciento se operó en varios lotes.

Mantienen sus tipos los valores de la Cuban Telephone, Cervecera Internacional, Nueva Fábrica de Hielo y Perfumería Nacional.

Las acciones de la Cuba Cane rigen sin cambio de importancia.

Menos activa la Internacional de Teléfonos.

Todas la semisiones de bonos de la República continúan con mucha firmeza.

También prevalecen precios muy firmes en las obligaciones del Ayuntamiento de la Habana.

Los bonos de las Compañías industriales se sostienen exceptuando los de Cervecera y Nueva Fábrica de Hielo que rigen muy firmes.

Con tono irregular rigen las acciones de la Compañía de Jarcia de Matanzas.

Las acciones de la Union Oil están menos activas.

Cerró el mercado quisto.

MERCADO LOCAL DE AZUCAR

Rigió firme este mercado.

Hubo una venta de 25,000 sacos a 2.25 centavos en almacén Habana.

Por distintos puertos se exportaron 51,476 sacos azúcar.

Abrió muy firme el mercado de New York cotizando a 2.0|16 centavos costo y flete los compradores.

Los despachos recebidos después de la apertura anunciaron las siguientes ventas:

4.000 toneladas de Puerto Rico a 4.32 centavos costo, seguro y flete a cargar en septiembre 1 5a Czarnikow Rionda y Ca.

70,000 sacos de Cuba a 2.0|16 centavos costo y flete, para pronto embarque a Czarnikow Rionda y Ca.

25,000 sacos de Cuba a 2.0|16 centavos costo y flete a llegar primera quincena de octubre a la National Sugar Refining Co.

42,000 sacos de Cuba a 2.45 centavos libre a bordo para el Japón.

A última hora se rumoraban ventas a base de 2 5|8 centavos costo y flete, sin más detalles.

El mercado de Londres estuvo firme con compradores a 2.45 centavos libre a bordo.

MERCADO LOCAL DE CAMBIOS

Continúa muy oscilante y con tendencia indecisa la peseta española, aunque al cierre había menos compradores.

Cerraron de baja la lra italiana y el franco francés.

Firme el cambio sobre New York. Pagaban por cheque a 1|16 premio.

La agencias del Banco de la Reserva Federal de los Estados Unidos vendieron cble a 1|10 premio.

Cotizaciones	Valor
New York cable	1|10 P.
New York vista	5|64 P.
Londres cable	4.86 ¼
Londres vista	4.85 ¾
Londres 60 d|v	4.82 ½
París cable..	2.93
París vista..	2.92
Hamburgo cable	23.85
Hamburgo vista	23.83
Madrid cable	15.19
Madrid vista	15.17
Italia cable	3.62
Italia vista	3.61
Bruselas cable	2.77
Bruselas vista	2.76
Zurich cable	19.36
Zurich vista	19.34
Amsterdam cable	40.14
Amsterdam vista	40.12
Toronto cable	¼ P.
Toronto vista	3|16 P.
Hong Kong cable	53.50
Hong Kong vista	53.35

MERCADO DE FLETES

COTIZACIONES

	100 libras	
Costa Norte a Filadelfia.	16	17
Costa Sur a Galveston . .	15	16
Costa Norte a N. Orleans	14	15
Costa Norte a New York	16	17
Costa Norte a Halifax..	—	—
Costa Norte a St. John..	—	—
Costa Norte a Savannah	—	—
Costa Norte a Boston . .	18	19
Costa Sur a Filadelfia . .	18	19
Costa Sur a New York . .	18	19
Costa Sur a New Orleans	15	16
Costa Sur a St. John . .	—	—
Costa Sur a Halifax	—	—
Costa Sur a Boston	20	21
Costa Sur a Galveston . .	16	17

Estas cotizaciones son exclusivamente sobre azúcar.

FINANZAS

VALORES Y VALORES

Las operaciones de bolsa a pesar de los anuncios que se insertan en torno a la Havana Electric continúan inmóviles.

El tono del mercado es de observación sin actividad.

Los demás valores que se cotizan en la Bolsa de la Habana permanecen como hasta ahora, estacionados; excepto, por excepción, en pequeñas cantidades, sobre papel del Teléfono Internacional.

En cambio se reporta una mayor actividad en torno de la emisión anunciada de Cédulas Hipotecarias emitidas sobre propiedades en la Habana.

Ayer se anotó en el mercado la aceptación de compra de esa emisión por una de las personalidades más salientes del mundo financiero norteamericano, quien suscribió dichos valores, a base de las nuevas orientaciones que se inician en el Reparto Ampliación del Vedado, que como los lectores saben, siendo prolongación del Vedado, desde la calle Paseo hacia Infanta, linda con Ayesterán, en el mismo centro de las Avenidas que se construirán dentro del Plan de Obras Públicas para el mejoramiento y ensanche de la Habana.

TURISMO

La idea recomendada por este periódico para constituir en la Habana un Touring Club, semejante y en concordancia y comunicación con sus análogos de Europa y los Estados Unidos, ha sido benévolamente acogida por los elementos sociales y comerciales de mayor arraigo en nuestra capital. Ya ayer se indicaba como posible la próxima reunión de un numeroso grupo de esos elementos para iniciar los trabajos de creación y organización.

Este club tendrá la enorme ventaja que pondrá en contacto al comercio con aquellos elementos no activos en la vida comercial; pero que a la vez controlan el mundo de la distinción y la elegancia. Es la fusión que en Suiza, Italia y Francia, ha producido el progresivo desarrollo de esa industria, a la cual Cuba debió el invierno pasado el mejoramiento de su crisis y a la que, si se procede inteligentemente, deberá en este invierno y los sucesivos, utilidades culturales y económicas.

INFORMACION MERCANTIL DEL PUERTO

BUQUES CON REGISTRO ABIERTO PARA LA EXPORTACION

Vapores:

Americano "Parismina", para New Orleans.
Americano "Turrialba", para Puerto Castillo.
Americano "Zacapa", para New York.
Americano "Metapan", Kingston.
Americano "Calamares", para Cristóbal.
Americano "Orizaba", para New York.
Inglés "Ulua", para New York.
Inglés "San Benito", para Colón.
Noruego "Freja", para Mobila.
Americano "Antietan", para Filadelfia.
Cubano "Guantánamo", para Puerto Rico.

Goletas:

Inglesa "Alida Bonnefill", para Trujillo.
Inglesa "Cayman", para Trujillo.

BUQUES ATRACADOS

Vapor noruego Hasaldsharg, en Regla.
Vapor americano Orizaba, en la Ward Terminal.
Vapor noruego Besseger, en el de Atarés.
Vapor inglés San Benito, en el de Santa Clara.
Vapor americano Pastores, en la Machina.

Vapor inglés Ulúa en Santa Clara.

MOVIMIENTO DE CABOTAJE

ENTRADAS

Goleta cubana Pepe Balcells, patrón Alemany, procedente de Nuevitas, con carbón.

Goleta cubana Caballo Marino, patrón Mas, procedente de Río Blanco, con azúcar.

SALIDAS

Goleta cubana Crisálida, para Cárdenas, con carga general.

Goleta cubana Sabas, para Canasí, con carga general.

Goleta cubana Central Orozco, para Orozco, con carga general.

MOVIMIENTO DE EXPORTACION

TABACO

Vapor americano Esparta, para New York.
Fábrica de Tabacos H. Upmann, J. F. Co. E. U., 6 cajas con 27.500 tabacos.
Por Larrañaga Co. Morris y Morris, Londres, 1 caja con 9.000 tabacos.
Cifuentes Pego y Co. Morris y Morris, Londres, 3 cajas con 22.000 tabacos.

Vapor americano Orizaba, para New York.
M. A. Suárez Co. G. H. P. Cigar Co. E. U. 122 pacas tabaco en rama.

Vapor americano Abangarez, para New York.
Frend Co. N. E. Co. E. U., 50 tercios tabaco.

Vapor inglés Oropesa, para Liverpool.
Henry Clay Bock Co. S. S. Co. Gibraltar, 7 cajas con 11.000 tabacos elaborados 500 libras picadura.

AZUCAR

Vapor americano J. R. Parrot, para Key West.
Central Hershey para Hershey Chocolate, 260 sacos azúcar centrífuga.

TORONJAS

Vapor inglés Ulúa, para Nueva York.
Havana Terminal Orden E. U., 1.515 huacales toronjas.

Vapor americano Esparta, para New York.
Havana Terminal Orden E. U., 2.406 huacales toronjas.
Mason Bros. Same E. U., 628 idem idem.

Vapor americano J. R. Parrot, para Key West.
Havana Terminal Orden E. U., 1.070 huacales toronjas.

ESPONJAS

Vapor americano Munargo, para New Orleans.
J. Fernández Co. G. W. Shedy Co. 36 pacas esponjas.

Vapor americano Abangarez, para New Orleans.
Arturo Cejudo V. E. U., 1.000 huacales aguacate.

Vapor americano Governor Cobb, para Key West.
M. Ledón S. Durt Co. 23 huacales aguacate.

RESUMEN DE VIVERES

Vapor americano H. M. Flagler, de Key West.
Puerco 1560 piezas.
Puerco 29856 kilos.
Manteca 75205 idem.
Coles 13621 idem.
Huevos 1182 cajas.
Peras 532 idem.
Uvas 3835 huacales.

Vapor noruego Besseggen, de New York.
Frijoles 325 sacos.
Avena 2250 idem.
Harina 1200 idem.
Guisantes 110 cajas.
Jabón 100 idem.
Papas 2600 barriles.
Manteca 65 tercerolas.

Vapor americano Calamares, de New York.
Pimientas 15 sacos.
Frijoles 3 idem.
Harina 360 idem.
Sal 50 cajas.
Macarrones 221 idem.
Embutidos 3 idem.
Leche 5162 idem.
Manzanas 110 idem.
Levadura 140 idem.
Peras 30 idem.
Manteca 20 tercerolas.
Papas 4125 barriles.
Quesos 108 atados.
Frutas vegetales 21 bulto
Provisiones 200 idem.
Apio 12 idem.

DE BRISTOL:
Manteca 10 tercerolas.

DE ROTTERDAM.
Quesos 400 cajas.

DE LONDRES:
Galletas 11 cajas.

Vapor americano Orizaba, para New York.
Chocoltes 5 cajas.
Quesos 1981 idem.
Te 30 idem.
Pescado 125 idem.
Leche 3994 idem.
Levadura 172 idem.
Levadura 172 idem.
Conservas 183 idem.
Arroz 1.000 sacos.
Frijoles 200 idem.
Chicharos 100 idem.
Harina 900 idem.
Papas 200 idem.
Idem 1802 barriles.
Cacao 10 huacales.
Puerco 1010 piezas.
Provisiones 255 bultos.
Galletas 53 idem.
Carne 2 idem.
Víveres chinos 70 idem.

Vapor americano Esparta, de Acajtula.
Café 128 sacos.

COLEGIO DE CORREDORES-NOTARIOS COMERCIALES DE LA HABANA

COTIZACION OFICIAL DE AYER 8 DE SEPTIEMBRE

Cambios	Tipos
S|E. Unidos cable	5|64 P.
S|E. Unidos vista	3|32 P.
Londres cable	4.86 ¼
Londres vista	4.85 ⅛
Londres 60 días vista.. ..	—
París cable	2.94
París vista..	2.93
Bruselas vista	2.78
España cable	15.21
España vista	15.19
Italia vista..	3.64
Zurich vista	19.38
Hong Kong vista	53.15
Amsterdam vista	40.09
Copenhague vista	—
Christiania vista	—
Estocolmo vista	—
Montreal vista	—
Berlín vista	—

Notarios de turno

Para Cambios: Santiago Rodríguez.

Para intervenir en la cotización oficial de la Bolsa de la Habana: Rafael Gómez Romagosa; Raul E. Argüelles.

Vº Bnº Antonio Arocha, Síndico-Presidente; Enrique Pertierra, Secretario-contador.

PROMEDIO DE LA COTIZACION OFICIAL DEL PRECIO DEL AZUCAR

MES DE AGOSTO

1a. quincena

Habana	2.122961
Matanzas	2.162866
Cárdenas	2.148963
Sagua..	2.164949
Manzanillo	2.133479
Cienfuegos	2.176907

2a. quincena

Habana	2.124565
Matanzas	2.171469
Cárdenas	2.155719
Sagua	2.186694
Manzanillo	2.139611
Cienfuegos	2.171311

Del mes

Habana..	2.117626
Matanzas	2.161184
Cárdenas	2.146322
Sagua..	2.170334
Manzanillo	2.130548
Cienfuegos	2.167537

BANCO DEL COMERCIO

	Venta m. o.
New York cable	1|32 P.
New York vista	Par
Londres cable	4.85 ¾
Londres vista	4.85 ½
Londres 60 días vista.. ..	—
París cable	2.93
París vista	2.92
Madrid cable..	15.20
Madrid vista	15.19
Suiza cable..	19.35
Suiza vista..	19.34
Milán (Italia) cable	3.63
Milán (Italia) vista	3.62
Bélgica cable	2.76
Bélgica vista	2.75
Holanda cable	40.24
Holanda vista..	40.23
Hong Kong cable	—
Hong Kong vista	—

Habana septiembre 8 de 1926

COTIZACION OFICIAL DEL PRECIO DEL AZUCAR

Deducidas por el procedimiento señalado en el apartado quinto del decreto 1770

Habana	2.130288
Matanzas	2.188750
Cárdenas	2.167212
Sagua	2.197981
Manzanillo	2.141828
Cienfuegos	2.182598

CLEARING HOUSE

Las compensaciones efectuadas ayer entre los Bancos asociados al Clearing House de la Habana ascendieron a la cantidad de $2.935,741.92.

FRANCO

SE COTIZO A RAZON DE

34 FRANCOS

32 CENTIMOS

DOLLAR

TABACO

DEL MERCADO DE RAMA

Quinientos tercios de terceras, ciento cincuenta de octavas y un lote más pequeño de primeras en hoja, compraron J. B. Díaz y Compañía a Menéndez y Compañía.

—José Galván, S. en C. vendió y entregó, también ayer, a Ellinger y Compañía, cuarenta y cinco tercios de catorcenas de banco.

—Doscientos cuarenta tercios de catorcenas de Semi-Vuelta, doscientos veinte y cinco de la misma clase, y noventa más, registraron y cargaron Walter Sutter y Compañía en los almacenes de Lobeto y Miguel, Constantino González y Compañía, y Antonio González, respectivamente.

—Pérez y Capín vendieron a Cosme del Peso, una vega de Vuelta Abajo con ciento veinte tercios surtidos.

—Ochenta y seis de rezagos y bancos, compraron Perfecto García and Brothers a Constantino Junco.

—Muñiz y Hermanos empezaron ayer a entregar a la Henry Clay and Bock Company, las terceras de Remedios que le tienen vendidas en cantidad grande.

—Quinientos tercios de broncos y colas, vendieron y entregaron ayer Cano y Hermanos a "La Competidora Gaditana".

—La Compañía Despalilladora de Smith registró ayer ciento cuarenta pacas de capadura de Remedios en los almacenes de Echevarría y Pérez.

—J. Cortés y Hermanos vendieron a José Suárez y Compañía, doscientos veinte y cuatro tercios de octavas de la nueva cosecha.

—Ciento veinte tercios surtidos de Partido, registró ayer la Cuban Land en los almacenes de Severiano Jorge y Compañía.

—Leslie Pantín e Hijo registraron ciento ochenta y dos pacas de botes casa de Iglesias y García, y doscientas noventa y siete en los almacenes de Foyo y Rodríguez.

—Manuel Abella vendió a Trinidad y Hermano, trescientos quince tercios de colas de la nueva cosecha.

—González y Compañía estuvieron entregando otra vega de Vuelta Abajo a Mark A. Pollack.

Y Tamargo y Compañía compraron lotes de rezagos de Partido y capas de Remedios.

ENTRADAS DE TERCIOS

Por el patio de los ferrocarriles, entraron ayer las siguientes partidas:

De Fomento, para Menéndez y Compañía 127.

De Galafre, para Fernández Grau y Hermano, 77.

De Caibarién, para la Cuban Land and Leaf Tobacco 415.

De Cumanayagua, para Pablo L. Pérez 120.

De Consolación, para Sobrinos de Antero González, 120.

De Chambas, para Foyo y Rodríguez, 170.

De Zaza del Medio: para Cano y Hermanos, 107; para González y Vázquez 132.

De Santa Clara, para Sobrinos de Antero González, 99.

De Baez, para I. Kaffenburgh e Hijos 121.

De Vega de Palmas, para Manuel García Pulido 104.

De Mendoza: para González y Hermanos, 65; para Santos S. García 60.

De Paso Real, para Godínez y Hermanos 95

De Pinar del Río, para Baldomero Fernández 81.

De San Juan y Martínez, para Cifuentes, Pego y Compañía 28.

De Río Feo: para González y Compañía 141; para Sobrinos de Antero González, 303.

De Remedios, para Echevarría y Pérez, 130.

De San Luis de Pinar del Río, para Vigil y Corzo 28.

De Florencia, para Ramón Ruisánchez y Compañía 100.

De Chambas, para Echevarría y Pérez 382.

De Venegas, para Torres y Meneses 111.

De Guayos: para la Cuban Land, 82; para W. Armbrecht y Compañía 116; para González y Compañía 124.

De Camajuaní: para Constantino González y Compañía 110; para Pablo L. Pérez, 93; para Prieto y Hermanos 130; para José C. Puente 95.

De Vueltas: para Tomás Benítez 65; para J. B. Díaz y Compañía 55; para José C. Puente 72; para Prieto y Hermanos 158.

De Cabaiguán: para Echevarría y Pérez 317; para Prieto y Hermanos 145; para Luis Valle 131; para Junco y Compañía 90; para Sobrinos de Antero González 103; para Constantino Junco 108.

Por el almacén de recibos entraron las siguientes:

De Consolación, para Sierra y Diez, 45; para Facundo Gutiérrez 32.

De Guane, para Méndez e Hijo 25.

De Paso Real para C. González 26.

De Baez, para J. Cortés y Hermanos 67.

¡COMEZÓN!

Mitigue la comezón en su niño aplicándole frecuentemente el

Polvo de Johnson para Niños

178

¡NO! ASMA

-LOFAOL-

$1.25 legítimo

SARRÁ- BUENAS FARMACIAS

HUDSON

MOTOR CAR CO. DETROIT MICH. U.S.A.

HUDSON 1927

DESDE EL PINACULO GLORIOSO DEL PRIMER LUGAR EN VENTAS DE AUTOMOVILES DE 6 CILINDROS (véase estadística de "Automotive Daily News" de 12 Agosto 1926) Y CON UN AÑO QUE ESTA ROMPIENDO TODOS SUS RECORDS DE PRODUCCION, LA HUDSON MOTOR CAR CO. ANUNCIA SUS MODELOS 1927, QUE SON EL RESULTADO SUPREMO DE 16 AÑOS DE DOMINIO Y PRODUCTO DE LAS PLANTAS MAS MODERNAS QUE POSEE LA INDUSTRIA, LA ULTIMA DE LAS CUALES, ACABADA DE INAUGURAR, HA COSTADO $10,000,000.00 Y ES LA MAYOR DEL MUNDO EN SU CLASE.

COACH TROPICAL . . $1.900

PHAETON 7 PAS. . . $1.950

BROUGHAM 5 PAS. . $2.300

SEDAN 7 PAS. . . $2.450

Precios en la Habana, equipados con 4 ruedas de madera, 4 gomas, pintura Duco, defensas delante y detrás, radiador niquelado, farol de parada, cerradura en la caja de velocidades, parabrisas de abertura completa con limpiador eléctrico (los cerrados), sobrestribos de aluminio (los abiertos), etc., etc.

VENGA A PROBAR EL NUEVO HUDSON Y A INVESTIGAR NUESTRO PLAN DE PAGO, 1|3 AL CONTADO, RESTO EN 12 MESES.

J. ULLOA & CIA.

P. MARTI 3, 5 Y 7. TELF. M-7951

Distribuidores de Packard, Hudson, Essex y White

GINEBRA AROMATICA DE WOLFE

LA UNICA LEGITIMA

Importadores Exclusivos

: : en la República : :

PRASSE & CO.

Teléfono A-1694 - Obrapía, 18 - Habana

N. Gelats & Co. BANQUEROS HABANA Aguiar 106-108

Vendemos cheques de Viajeros Pagaderos en Todas Partes del Mundo y Cartas de Crédito Circulares en las mejores Condiciones

"SECCION DE CAJA DE AHORROS"

Recibimos Depósitos en esta Sección Pagando Interés de 3 por 100 Anual

Todas estas operaciones pueden efectuarse también por correo

ANUNCIESE EN EL "DIARIO DE LA MARINA"

M.E.C.D. 2016

NOTAS POLITICAS

AL CLAUSURARSE LOS REGISTROS PERMANENTES, APARECE LA HABANA CON EL SIGUIENTE RESULTADO: 54.597 ELECTORES

Acuerdos de la Junta Central Electoral.—Los Alcaldes y Jefes de Términos, liberales, con el Presidente de la República.—En banquete de los profesionales al doctor Miguel Mariano Gómez.—Fiestas liberales. Un nuevo candidato de los Republicanos, que no es "Joseito" de la Fe

Los Populares se reúnen.—Los Conservadores también, para conocer de la renuncia de Cartaya.—El doctor Grau y los reporters políticos.—Cuesta y Pereira serán homenajeados por los periodistas liberales. Fiesta Conservadora-asbertista en Güines.

OTRAS NOTAS DE TODOS LOS PARTIDOS

La Junta Municipal Electoral de la Habana, en su sesión de ayer tarde, clausuró los Registros Permanentes de los cuarenta y tres barrios que forman este Municipio, de acuerdo con lo que dispone el artículo 105 del Código Electoral vigente, arrojando un resultado de 54,597 electores en todo el término.

En las últimas elecciones generales, figuraban en los citados registros Permanentes 10,913 electores menos, siendo por tanto bastante considerable el aumento.

DE LA JUNTA CENTRAL ELECTORAL

El más alto organismo electoral celebró sesión en la tarde de ayer, dictando la instrucción Serie "A" 105 para que en las Juntas Municipales Electorales se abra un nuevo libro, llamado "Sección de Cancelaciones de afiliados", y en el que se anotarán las solicitudes que a ese respecto se reciban, haciéndose constar la inscripción del afiliado cancelado y comunicándose al Comité de barrio correspondiente.

La citada Junta Central declaró sin lugar la recusación establecida contra el Presidente de la Junta Municipal de Banes.

Se celebró la vista de la apelación establecida contra la última sesión celebrada por el Comité Ejecutivo Municipal del Partido Popular Cubano de Madruga.

Cinco de los catorce electores que habían impugnado la candidatura Municipal Popular del Término de San Nicolás, han solicitado de la Junta Central, que sea retirada dicha impugnación, por no convenir a los intereses del Partido del cual son afiliados.

LOS ALCALDES Y JEFES LIBERALES DE TERMINOS

En el día de hoy se entrevistarán con el señor Presidente de la República, los Alcaldes y Jefes de Ejecutivos Municipales de esta Provincia del Partido Liberal, para cambiar impresiones sobre el tan discutido asunto de los llamados "Grupos Seleccionistas".

La entrevista está anunciada para las diez de la mañana.

UN BANQUETE DE LOS PROFESIONALES AL DR. MIGUEL MARIANO GOMEZ

Para la noche del 29 de los corrientes y en el gran Teatro Nacional, está anunciado el banquete-homenaje que los Profesionales de la Habana, organizan en honor del Dr. Miguel Mariano Gómez, candidato a la Alcaldía por los Partidos Popular Cubano, Republicano y Democrático.

LA JUVENTUD LIBERAL DEL BARRIO DE COLON

La fiesta que anunciaran los que forman la Juventud Liberal del barrio de Colón y que fué suspendida con motivo del sensible fallecimiento del amantísimo padre del candidato liberal a la Alcaldía, señor José Mª de la Cuesta, se llevará a efecto ahora, en la noche del próximo martes, día 14 de los corrientes.

EL NUEVO CANDIDATO REPUBLICADO

En la reunión celebrada últimamente por el Comité Municipal del Partido Republicano, fué aprobada la renuncia presentada por el candidato a Concejal, señor Julián Lantarón, quien renunció para que fuera encasillado, cosa que prometieron los que forman el citado Comité, el señor José de la Fe, actual Concejal, quien renunció su filiación liberal ha poco.

Pero al procederse al escrutinio para cubrir la vacante, resultó triunfador el señor Clemente Rodríguez, quien obtuvo 8 votos a su favor, mientras el señor la Fe, alcanzó 7.

Esta votación hubiera sido empatada, de no ser que un señor miembro del Ejecutivo, al parecer equivocado, votó por Daniel de la Fe, en vez de hacerlo por el hermano de éste.

También tuvo 4 votos a su favor, el señor Manuel del Amo y Arrondo.

OTRA FIESTA LIBERAL

La celebrarán los liberales del barrio de Monserratee el día 25 del actual mes, en honor de los candidatos del Partido.

Se efectuará en la casa Concordia número 46, esquina a Manrique.

Y han prometido su asistencia los más significados oradores del partido y todos los señores candidatos.

LOS PRESIDENTES Y SECRETARIOS POPULARES

En el Círculo de Neptuno 17, altos, se reunirán en la noche de hoy los señores que forman la Agrupación de Presidentes y Secretarios del Partido Popular Cubano, para tomar acuerdos sobre la campaña electoral.

El señor Caamaño de Cárdenas, figura saliente de la Agrupación, ruega la más puntual asistencia, pues asegura que se tratará de asuntos de verdadera importancoa para el Partido.

EL EJECUTIVO MUNICIPAL CONSERVADOR SE REUNE MAÑANA

Han sido citados por el Presidente Miguel Albarrán y Secretario Raoul Villa del Rey, los Miembros del Comité Ejecutivo Municipal del Partido Conservador, para conocer de la renuncia del candidato a Concejal Coronel José E. Cartaya, y cubrir la vacante correspondiente.

La sesión se celebrará a las nueve de la noche de mañana viernes, en el Círculo Conservador de San Lázaro núm. 134.

Cuentan con probabilidades para cubrir la citada vacante, los señores Cubillas, Abelardo Torres, el doctor Villar y "Paco" Prieto.

Continúa en la página 21

Marcos Ovalados

muy elegantes de todos tamaños, clases y estilos

En ellos luce mejor la efigie del ser querido...

Venga a buscarlos a "EL ARTE"

SU RETRATO, hecho en nuestros talleres fotográficos, será la exacta reproducción de su fisonomía. "Favorecer sin mentir", nuestro lema fotográfico.

Retrátese en El Arte

Galiano 118. Teléfono A-1681

DE LA LEGACION DE FRANCIA

El Excelentísimo señor ministro de Relaciones Exteriores de Francia ha nombrado, con fecha 22 de julio próximo pasado, attaché a la Legación de aquel glorioso país, radicada en Cuba, a nuestro estimado amigo Julián Salup Juelle, caballero que goza de generales simpatías en nuestra ciudad. El señor Juelle tomó ayer posesión de su cargo. Reciba nuestra cordial felicitación y nuestros mejores deseos por que alcance muchos éxitos.

ESTADISTICA DE LOS NARCOMANOS TODOS DE CUBA

El Supervisor de drogas y alimentos solicita cooperación de los 377 puestos militares

En vista de la campaña que se ha impuesto el Secretario de Sanidad y Beneficencia, doctor Francisco María Fernández, para combatir el vicio de las drogas heroicas y la adulteración de productos alimenticios, en la que viene obteniendo una cooperación decidida por parte del Teniente Coronel del Ejército, doctor César Muxó, Supervisor de Drogas y Alimentos, pero desconociéndose por completo el número exacto, o al menos aproximado de viciosos que hay en la República, se han dictado las médidas necesarias para llegar a tener la cifra exacta o aproximada de aquéllos, así como la del número de individuos que infringen la Ley de 25 de julio de 1919 expendiendo drogas y productos narcóticos.

Con tal motivo el doctor Muxó ha pasado una circular a los 377 jefes de puestos militares de la República, en la que, concediéndoles un plazo prudencial, les exige la notificación del número de viciosos que hay en el término, pueblo, barrio, etc., sexo, edad, nombre y domicilio, tiempo aproximado que lleva usando las drogas. También exige le notifiquen quienes creen ellos se dedican al expendio de las drogas, si han sido condenados por los jueces alguna vez o varias veces, si residen en el pueblo o no, etc., etc.

Conociendo el número de viciosos que hay en la República, espera el doctor Muxó poder calcular el número de camas de que debe estar dotado el Hospital de Narcómanos que se piensa construir con urgencia, cuyo costo se tomará de las cantidades de dinero que tiene en su poder la Secretaría de Obras Públicas, como resultado del cobro de impuestos para el Plan General de la misma y de los cuales, el cinco por ciento está destinado para la reconstrucción y edificación de hospitales, asilos, etc.

TEMPERATURAS EN LAS PRINCIPALES CIUDADES

PARIS, septiembre 8.—(U. P.)—Las temperaturas máximas que se registraron hoy en algunas ciudades son como sigue, según el "Paris Herald":

Londres, 67 grados Fr.; París, 73; Bruselas, 68; Ostende, 69.

La temperatura máxima en Nueva York fué de 76 grados y de 82 en Washington.

LOS MAESTROS NORMALES NO PODRAN DAR CLASES PRIVADAS

El Inspector de las Escuelas Normales, doctor Mañalich, ha remitido a las distintas Normales de la República una comunicación referente a la mejor interpretación del Artículo 6º de la Ley de 17 de Febrero de 1926 y que dice que les está prohibido a los Profesores de las Escuelas Normales dar clases en colegios o academias privados, de las asignaturas que se cursan en esas Instituciones en cualquier forma, ya para ingreso o bien para cursar una asignatura.

Debiendo decir los profesores que ofrecen clases, el número de alumnos que enseñan, sus nombres y apellidos, residencias y finalidad de los estudios.

El propio Inspector ha felicitado a las Profesoras doctoras María Corominas, Julia Martínez, América Castellanos, Dulce María Escalona, Angelina Edreira, Herminia Planas, René Cabrera, Consuelo Serra, Emilia Nian, Asunción Gracia de Arias, Graciela Guerra, Teresa Merino y Leyda Guerra, así como a la señorita Directora por haber explicado gratuitamente las asignaturas correspondientes al "Cursillo para Maestras Habilitadas".

Estas felicitaciones se consignarán en el expediente personal de cada profesor.

También ha remitido felicitación y se hará constar en el expediente personal de cada profesor a los que han acudido al Congreso de Escuelas Normales.

Para algunos profesores que sin justificación no asistieron al Congreso se ha remitido comunicación significándoles el deber en que están a cooperar a la obra educativa que desenvuelve el departamento.

UN GRAN ESCANDALO, EN EL QUE HAY MILLONES Y RIOS DE CHAMPAGNE, SE HA PUESTO DE ACTUALIDAD AHORA

Ha comenzado la vista en juicio oral de la causa seguida contra el ex-secretario de Justicia Daugherty, del gobierno de Harding y el custodio de la propiedad enemiga, W. Miller

NUEVA YORK, septiembre 8.—(AP)—Hoy comenzó a verse en juicio oral la causa instruída contra el ex Secretario de Justicia, Harry M. Dougherty, del Gobierno del Presidente Harding, y el ex Custodio de bienes de enemigos, Tomás W. Miller.

Ricardo Merton, principal testigo del Gobierno, declaró que "la Sociedad Suiza por Valores de Metales", de la cual él, ciudadano alemán, era agente, pertenecía a la Metallgesellschaft y al Metallbank, compañías alemanas de las cuales era Merton empleado, en la época en que Dougherty y Miller le pagaron siete millones de dólares como indemnización por las propiedades de la Compañía Americana de Metales, que había sido confiscada de acuerdo con la ley sobre comercio con el enemigo.

En sus conclusiones, el fiscal Buckner sostiene que la transacción fué ilegal, sin consideración del factor soborno, puesto que la ley establece que tales pagos se hagan sólo a neutrales o a compañías dominadas por neutrales.

El Gobierno ha presentado también dos cartas que se encontraron en los archivos de Miller, cuando era custodio, demostrativas de que elementos alemanes eran dueños parciales de la sociedad suiza.

El jurado oyó a los testigos relatar un champagne ofrecido en el lujoso hotel Ritz-Carlton, y en el que estuvieron presentes los principales personajes envueltos en el pago de los siete millones.

El fiscal acusa a Dougherty de haber destruído en persona ciertas anotaciones bancarias para anular la prueba del "chivo", el mayor de los cometidos después de la guerra.

El primer testigo en declarar fué la señorita Virginia Ward, empleada de la oficina del Custodio de Bienes de Enemigos, en Washington. Identificó los documentos por ella entregados a la Secretaría de Justicia, cuando sus agentes investigaban las acusaciones contra Dougherty y Miller. En esos documentos figuraban las reclamaciones de la Societé Suisse.

El segundo en declarar fué la señora Edna Earle, empleada también de la oficina de Miller. Reconoció varios documentos y libros que se le ofrecieron.

El fiscal comenzó a hacer historia del caso, con el relato de la fusión de las compañías alemanas, el establecimiento de la American Metal Company y la organización de la "Societé Suisse pour Valeurs de Metaux, que describió como la simple poseedora de las acciones de las compañías alemanas, cuya propiedad principal era la American Metal Company.

Después de la confiscación de los valores alemanes de esta compañía en 1918, pasaron tres años sin que se formulase reclamación alguna contra el Gobierno. Surgió luego la reclamación de Merton, que sostuvo que la confiscación de esos valores era contraria a las leyes. Merton, tras una supuesta conferencia con Miller, regresó a Alemania y preparó una nueva reclamación, a tenor de lo que le había indicado el mismo Miller.

Esta reclamación, asegura el fiscal, se aceptó, y se hizo el pago de la suma de $6.453.979 en cheques y bonos de la Libertad ascendentes estos últimos a $544.000, a nombre de Merton, como representante de la Societé Suisse. La reclamación no la investigaron, como era su deber, Dougherty y Miller.

A continuación relató el fiscal cómo se hicieron los pagos a Merton. Los cheques los firmó Guy D. Goff, senador por la Virginia del Oeste, y a la sazón primer auxiliar de Dougherty. Se entregaron a Miller, quien los llevó a Nueva York, y en una comida en que corrió el champagne en la habitación de Merton en el Hotel Ritz-Carlton, se los entregó a su vez a éste.

Al día siguiente, King fué a un banco de Nueva York en la compañía de Merton, quien depositó los dos cheques ordenando que los $544.000 en bonos de la Libertad que habían llegado por correo se enviaran a un corredor de Bolsa. Merton entregó a King la suma de $391.000, que contaron antes de tomar un automóvil. Ya antes había Merton entregado a King la suma de $50.000, haciendo el total de $441.000, que era el precio estipulado por defraudar al tesoro de bienes valuados en siete millones.

Buckner anunció que se propone presentar pruebas demostrativas de que Miller recibió $50.000 de esa suma.

NOTAS DEL CONCURSO

Próximas fiestas en honor de las candidatas señoritas Mayán y Vilardell. Otras noticias de interés.

El día 11 del actual se celebrará en el roof-garden del Hotel "Majestic", un soberbio baile en honor de la señorita Sarah Mayán D'Ocampo, candidata de nuestro gran Concurso Nacional de Belleza.

Los simpatizadores de la señorita Mayán que suman legión han constituído un Comité para la propaganda de su simpática candidatura, integrado por las personas que figuran en la siguiente acta, que nos es grato reproducir:

En la Ciudad de la Habana a los treinta y un días del mes de Agosto de mil novecientos veinte y seis, se reunieron en la casa marcada con el número setenta y siete de la calle Miguel Aldama, un nutrido y selecto grupo de jóvenes de ambos sexos, entusiastas defensores de la candidatura de la señorita Sahara Mayan D'Ocampo, para el Certamen de Belleza, que con tan marcado acierto viene celebrando el decano de nuestras instituciones periodísticas, el nunca bien elogiado DIARIO DE LA MARINA, con el objeto de celebrar un cambio de impresiones surgiendo de ahí el comité de Acción Pro Sahara Mayan D'Ocampo" quedando constituído en la siguiente forma:

PRESIDENTES DE HONOR

Hon. Sr. Gerardo Machado; Sr. Rogerio Zayas Bazán; Dr. Sr. Alfredo Zayas; Sr. José María de la Cuesta; Ricardo de la Torriente; Sr. Faustino P. Guerra; Gral. Ernesto Asbert; Sr. Víctor A. Candia; Sr. José Hernández Guzmán; Sr. Aniceto Valdivia; Sr. Manuel González San Martín; Sr. Francisco Pego Pita; Sr. Antonio Fernández; Sr. Manuel Mosteiro; Sr. A. Pérez Soto; Sr. Claudio Conde; Sr. Miguel M. Gómez.

Presidente efectivo: Oscar Valdés Marín.

Vice: Serafín Alvarez.

Secretario: Orlando Sánchez.

Vice: Gabriel Martínez.

Tesorero: Alfonso Torres.

Vice: Francisco Coto.

Vocales: Víctor M. Torres, Manolo González, Santos Ruiz, Juan Videla, Manolo Madera, José D'Ocampo, Luis Pedreira, Julio Valadrón, Alfredo de la Torre, Jesús Iglesias, Virginio Blanco, Luis López, Andrés González, Mariano Rodríguez, Salvador Pendás, Felipe Aguilera, José Gómez Sánchez, César Martínez, Julio Martínez, Francisco A. Gómez, José Do. Rego, Guillermo Ruiz, Secundino López, Luis Pousa, Rafael Robaina, Joaquín M. Valor, Andrés Alemani, Eduardo Vallejo, Florentino Calviño.

Se acordó por unanimidad vista las grandes iniciativas que posee el señor José Marco, nombrarlo presidente de la comisión de fiestas, recibiendo tanto el señor Marco como el resto de comité una prolongada salva de aplausos que auguran un franco y lisonjero éxito en la empresa que se proponen librar.

Y siendo las diez p. m. y no habiendo más asunto de que tratar, el señor Presidente dió por terminada la Sesión, de todo lo cual doy fé.

Vto. Bueno.

Oscar Valdés Marín.
Presidente.

La señorita María Luisa Villardell será igualmente objeto de un homenaje, el día 11, en el roof del Hotel "Ritz". Patrocina dicha fiesta, el Comité de Propaganda de la señorita Vilardell, que preside el señor Antonio Pellón.

Nuestro diligente corresponsal en Victoria de las Tunas, señor Luis Rodríguez, nos escribe dándonos cuenta del entusiasmo que ha despertado en aquella localidad nuestro Concurso de Belleza.

Actualmente Victoria de las Tunas está representada en nuestro Certamen por dos candidatas las señoritas Gertrudis Guillén Suárez y María Matilde Villamar, y nos anuncia que ingresarán en el Concurso otras tres de las más delicadas bellezas de aquella ciudad heroica de la región oriental.

Como prueba del interés que allí se experimenta sobre nuestro Concurso, reproducimos un comentario publicado recientemente por la señorita Cecilia García, cronista social del "Eco de las Tunas":

"Gran Concurso de Belleza.

Me refiero al que está celebrando el gran rotativo habanero EL DIARIO DE LA MARINA.

Que nos dará a conocer cuáles son las mujeres más bellas de Cuba.

Gran entusiasmo ha despertado este Certamen en la República, y en todos los pueblos se están formando Comités para defender sus candidatas.

La ciudad tunera participará también en esa justa de belleza y distinción.

Con ese objeto, el Corresponsal de ese diario en la ciudad, señor Luis Rodríguez, hubo de visitarme en la tarde de ayer.

Para informarme que ya está seleccionando nombres de distinguidas personalidades de nuestra sociedad, para formar Comités de Defensa.

Y parece que va a tener aceptación ese grato proyecto.

Se mencionan ya los nombres de tres candidatas.

Cuyos nombres traigo a esta página.

Gustosamente. Y complacida de que Las Tunas, que cuenta con tantas mujeres bellas, figure en esa justa de belleza y distinción.

Las tres bellas, gentiles y simpáticas.

Margot Betancourt, Tita Oscoz y María Cristina Cruz.

Cualquiera de ellas que resulte triunfadora, representará dignamente a nuestra ciudad."

Tenemos noticias del gran entusiasmo con que laboran los partidarios de la candidatura de la señorita Nena García Ibáñez, en la capital del indómito Oriente.

La señorita García Ibáñez es una "jeune fille" encantadora y hermana del joven estudiante del Colegio de Belén que obtuvo el primer premio en el Concurso de Viajes a España, organizado no ha mucho por este periódico.

El Cuerpo de Bomberos del Comercio de Regla, patrocina la candidatura de la señorita Mercedes Martín.

En la noche del lunes se trató extensamente y con entusiasmo, de nuestro gran Concurso de Belleza, en el salón de sesiones del Cuerpo de Bomberos del Comercio de Regla, con la presencia allí de la señorita Mercedes Martín, bella candidata de nuestro Concurso de Belleza y de un grupo de señoritas que le acompañaron, de las que integran su Comité de propaganda, a todas las cuales dispensaron amable y afectuosa acogida.

Presentes se hallaban, también, los señores José Delamo, Coronel Primer Jefe del Cuerpo, Dámaso Fernández, Teniente Coronel Segundo Jefe; Capitán Andrés Butler; Luis L. Méndez, Primer Teniente Ayudante; Domingo Herrera, Primer Teniente; Ramón Senad, Subteniente de Sanidad; y José Delamo (hijo) y Pablo Betot, sargento y cabo, respectivamente de la Brigada de Sanidad del referido Cuerpo de Bomberos.

El Sr. Dámaso Hernández, con frases galantes, dió la bienvenida a la señorita Martín y al grupo de damitas que le acompañaban; tuvo frases de elogio para el DIARIO DE LA MARINA, por la seriedad y corrección,—como era de esperarse,—con que va desenvolviendo su actual Concurso de Belleza, y terminó declarando que el Cuerpo de Bomberos del Comercio de Regla tenía en un gran honor prestar su apoyo más decidido y entusiasta a la candidatura de la señorita Martín, que desde ese momento, era la candidata oficial de los bomberos de Regla.

Nuestro estimado compañero en la prensa, Sr. Alberto Potts, Secretario del Comité "Pró-Mercedes Martín", de esta capital, dió las gracias, en nombre de la bella candidata a los bomberos reglanos, a esos valerosos bomberos del Comercio de Regla, que sin retribución alguna, sino guiados solamente por sus sentimientos humanitarios, exponen en todos los momentos sus vidas,habiendo escrito en la historia de la vida de dicho Cuerpo de Bomberos, muchas páginas contentivas de arriesgados hechos de valor y de heroísmos, que en algunas ocasiones han pagado con sus propias existencias. Después de este acto la señorita Martín y sus acompañantes, fueron obsequiados galantemente con finas pastas y licores.

La señorita Martín expuso por su parte, que concurriría, el próximo domingo de nuevo a Regla, a presenciar la procesión de la milagrosa Virgen, patrona de aquel pueblo y de la Bahía de la Habana, a cuya procesión, concurrirán, como todos los años, los bomberos reglanos. Y a indicación de los señores Jefes y oficiales de aquel Cuerpo, declaró que además visitaría las tres sociedades de recreo que existen en aquel pueblo y las cuales celebran fiestas el domingo.

Los bomberos de Regla se proponen organizar un gran baile, para el domingo 3 del próximo mes de Octubre, en honor de la señorita Martín, su candidata oficial. Se efectuará en una de las sociedades allí existentes. Y lo amenizará una reputada orquesta de esta capital.

Después los señores Jefes y oficiales de bomberos arriba citados, acompañaron a la señorita Mercedes Martín y demás personas que habían ido desde esta capital, hasta el muelle de los ferries, en afectuosa despedida.

Todo esto es una prueba más del agrado y del interés, con que todos los elementos oficiales de la República, acogen nuestro gran Concurso de Belleza. Lo realizado anteanoche por los meritísimos bomberos del comercio de Regla, con una de las candidatas, no deja lugar a dudas de ninguna clase.

EL CORONEL CALVO, ADMINISTRADOR GENERAL DE LA ESCUELA DE ARTES Y OFICIOS

Ayer sometió el señor Secretario de Instrucción Pública a la firma del señor Presidente de la República un decreto por el que se nombra al Coronel señor Leopoldo Calvo, Administrador General de la Escuela de Artes y Oficios de la Habana.

Por virtud de este Decreto se deja sin efecto la disposición transitoria "B" del Decreto núm. 1857 del año 1924.

UN RICO MAUSOLEO A R. VALENTINO EN HOLLYWOOD

Se construirá el monumento con los mármoles más ricos que se producen en suelo italiano

HOLLYWOOD, septiembre 8. (A. P.) Los restos de Rodolfo Valentino, depositados en una bóveda de mármol en las sombras del cementerio de esta ciudad ayer, descansarán en un mausoleo, que se propone erigir Alberto Guglielmi, hermano del difunto actor del teatro mudo.

Se construirá el mausoleo de Valentino con los más ricos mármoles que produzca Italia. Una lápida de bronce expondrá el nombre de pila y los dos apellidos, "Rodolfo Guglielmi Valentino", y el nombre por el que lo conocen millones de seres humanos.

Dos planes tiene en estudio el señor José Schenck, productor de filmas, para erigir un monumento a la memoria de Valentino. Uno, es la erección de una estatua en el centro de la capital del mundo peliculero, representando la Juventud y el Amor. El otro es la construcción y dotación de un hospital para niños. De un momento a otro se iniciará en ésta la colecta de fondos necesarios.

Pola Negri, que acompañó los restos de Valentino desde Nueva York, proyecta volver a sus labores Anuncia que terminará la filma en que estaba trabajando y luego se retirará en busca de un completo descanso. Los médicos estiman que necesitará varios días de reposo.

La Negri ha dicho que Alberto Guglielmi le ha donado el retrato de Valentino pintado por Beltrán Masses y en que aparece el difunto vestido a la española, y que en abril se trasladará a París para colocar el cuadro en su "chateau" de las cercanías de la Ville-Lumiére.

EL TESTAMENTO DE RODOLFO VALENTINO

LOS ANGELES, septiembre 8. (A. P.) Abierto el testamento de Rodolfo Valentino, resulta que lega un solo dólar a su ex-esposa Natacha Rambova. Se calculan los bienes de Rodolfo en medio millón de pesos, pero se estima que sus últimas dos películas "El Aguila" y "El Hijo del Jaquetón" produzcan otro medio millón. Teresa Warner, tía de la Rambova y buena amiga de Rodolfo, heredará una parte igual a los dos hermanos de Valentino, Alberto y María Guglielmi.

EN 425.000 DOLARES ESTABA ASEGURADA LA VIDA DE VALENTINO

NUEVA YORK, septiembre 8. (U. P.) La muerte de Rodolfo Valentino cuesta a las compañías de seguros $425,000.

Aunque era uno de los actores mejor pagados, la póliza que pagaba Valentino no llegaba a más de $50,000. Dos compañías que utilizaban sus servicios le tenían asegurado en $375,000.

La United Artists Corporation le aseguró por $250,000 en la Missouri State Life Company. El importe del seguro se pagó ayer en Los Angeles.

La Motion Picture Capital Corporation, que financió algunas películas de Rudy, también tenía asegurado en $125,000 que asimismo se han pagado.

HAN SUFRIDO DOS SERIAS DERROTAS A MANOS DE LAS TROPAS LEALES, LOS REVOLUCIONARIOS DE NICARAGUA

Entre los heridos que han sido recogidos por las fuerzas del gobierno figura Mercedes Salazar, natural de El Salvador, la que vestida de hombre peleó bravamente y fué herida cuatro veces

MANAGUA, septiembre 8.—(AP)—Las fuerzas del Gobierno han derrotado a los revolucionarios en El Sauce, departamento de León, y en Somotillo, departamento de Chinadega, y cerca de esta última ciudad se está peleando muy duro en los momentos en que cablegrafiamos.

El Gobierno dispone de grandes fuerzas. Se cree que los revolucionarios han atravesado la frontera de El Salvador.

Entre los cuarenta heridos llegados a esta capital de Nicaragua figura Mercedes Salazar, natural de El Salvador. Viste traje de hombre. Peleó desesperadamente al lado de los rebeldes en un reciente combate y fué herida cuatro veces. Las balas le han destrozado la mandíbula, un brazo y una pierna y otra le atravesó el pecho. Se dirigió a un cirujano pidiéndole le extrajera varios dientes que una bala le había dejado en el aire. Al principio, la mujer se negó a tomar alimentos, diciendo que deseaba morir, pero luego los aceptó, mostrándose entonces partidaria de vivir. Se cree que sus heridas son mortales.

Los hospitales están llenos de heridos, asistidos por la Cruz Roja y la Cruz Verde.

LOS REBELDES TOMAN Y PIERDEN LAS ALTURAS DE BLUEFIELDS

SAN SALVADOR, septiembre 8. —(AP)—Un parte oficial de los rebeldes nicaragüenses informa que el general Honcada, jefe de las fuerzas que operan sobre la costa del Atlántico, ha tomado las alturas que dominan a Bluefields.

Otro parte, procedente del cuartel general de Chamorro, comunica que esas alturas fueron reconquistadas.

Entre los jefes militares muertos en la acción de Cosiguina figuran los generales Roberto Hurtado y Carlos Rivera y Delgadillo.

DOCUMENTOS PROBATORIOS DE LA SOLICITUD DE AYUDA A MEXICO POR LOS REBELDES

MANAGUA, septiembre 8.—(AP)—La prensa local publica hoy algunos de los documentos tomados a los revolucionarios en la acción de Cosiguina. Uno de ellos, fechado en 11 de abril en Ciudad México, y con el membrete del Comité Revolucionario de Nicaragua, División de México, y firmado por S. Sedieles, jefe de la Comisión Militar, dice así:

"El Comité revolucionario de Nicaragua presenta al Ciudadano Presidente de la República Mexicana, general Plutarco Elías Calles, el siguiente programa de acción política y militar:

"El Comité se propone derrocar el régimen del traidor Emiliano Chamorro;

"El Comité proclama la soberanía del pueblo de Nicaragua;

"Desea por lo tanto obtener de México la indispensable cooperación para romper los vínculos de esclavitud que ligan a los ciudadanos de Nicaragua al capricho de los Estados Unidos;

"Por obvias razones, el Comité desea colocar bajo los viriles y fraternales auspicios de México el futuro de Nicaragua, obteniendo primero la libertad de Nicaragua y luego laborando intensamente en pro de la Unión Centro-Americana, todo bajo la decidida protección de México.

"Una vez que el incondicional servilismo hacia los Estados Unidos haya desaparecido del escenario político, y tan pronto se hayan eliminado los esfuerzos de expansión y de imperialismo de este pueblo, y se haya logrado la Unión Centro-Americana, se concertará una fuerte y leal alianza entre México y la nueva Nación Istmica.

"A fin de lograr estos levantados y patrióticos propósitos es necesario que México apoye decididamente este Comité, suministrándole todas las armas y pertrechos que sin demora necesita la revolución.

"En resúmen: en el campo político, necesitamos que la voz de la raza se lance épicamente por México, y en el campo militar que México nos apoye con las armas y municiones necesarias para mantener en los campos de batalla nuestro lema de vida o muerte.

En la misma carta aparecen las siguientes notas, con fecha del primero de este mes:

"Primero: Los religiosos prevalecen ahora en Nicaragua. El clero ocupa posiciones en la administración pública y el arzobispo ha sido Presidente del Senado:

"Segundo: La Unión Centro Americana es el supremo ideal del pueblo de Centro-América. Este suceso constituirá una de las más importantes páginas de la historia de México y un positivo servicio rendido al progreso de la humanidad.

"Tercero: Cuando era Presidente de la República el traidor Adolfo Díaz, perteneciente al mismo partido que Chamorro, declaró en el "New York American" que la intervención armada de los Estados Unidos en Nicaragua era beneficiosa y por lo tanto, que debía extenderse a otras repúblicas latino-americanas, incluso México".

La Nota lleva la misma firma que la carta.

El periódico gubernamental "La Prensa", en un enérgico editorial dice: "No hay duda de que México desea inmiscuirse en los asuntos internos de Nicaragua y forzar, en lo que anhelo, su "civilización" en Nicaragua."

INFORME SOBRE LOS APARATOS DE INCINERACION EN HOSPITALES Y CLINICAS

El Departamento de Limpieza de Calles de la Secretaría de Obras Públicas, ha elevado un informe al Dr. Carlos Miguel de Céspedes, relativo a la necesidad de que se interese de la Secretaría de Sanidad y Beneficencia, que dicte las disposiciones necesarias, para que en todos los Hospitales, Casas de Salud y Clínicas de esta capital se instalen aparatos y hornos de incineración para que todo desperdicio que sea susceptible de transmitir cualquier contagio, se separe de las basuras corrientes y se queme en los referidos aparatos.

El Dr. Céspedes dará traslado inmediato al Sr. Secretario de Sanidad, para que resuelva lo conducente sobre este importante particular.

EXPRESION DE GRATITUD DE LA ESPOSA DEL ENCARGADO DE NEGOCIOS DE LA GRAN BRETAÑA AL DOCTOR FELIX PAGES

El señor Encargado de Negocios de la Legación Británica en la Habana nos dirigió con fecha de ayer una carta en la que nos manifiesta que, habiendo sido operada su distinguida esposa Mrs. Violet B. Hughes-Hallett por el reputado cirujano Dr. Félix Pagés en la mañana del domingo cinco del actual, en la Quinta La Purísima de la Asociación de Dependientes de la Habana con el mayor éxito Mrs. Hughes Hallett ha expresado su satisfacción ante la competencia de dicho operador así como de las enfermeras que la asistieron prodigándola toda clase de atenciones.

La señora Hughes Hallett esposa del Encargado de Negocios de la Gran Bretaña, permanecerá en reposo hasta el domingo 12 del actual.

DROGUERIA SARRA
LA MAYOR
SURTE A TODAS LAS FARMACIAS
ABIERTA TODOS LOS DIAS Y LOS MARTES TODA LA NOCHE.

LA MONJITA

Vino añejo esterilizado [Semi-Dulce]

Exquisito, de calidad y pureza.

Especial para convalecientes. Para tomar con yemas.

HOY: EN TODAS LAS LIBRERIAS DE LA HABANA ESTA A LA VENTA EL NUEVO LIBRO

Titulado

LA ESPAÑA DE HOY

POR MANUEL AZNAR

EL AGOTEGIMIENTO EDITORIAL DEL MOMENTO. PRECIO $2.00

300 páginas de lectura emotiva, cautivadora e instructiva

FARMACIAS DE TURNO

JUEVES

Dirección.	Teléfono
HABANA	
Animas e Industria	A-8422
Belascoaín y Neptuno	U-5676
Galiano y Virtudes	A-4224
Infanta y Príncipe	U-1273
San Rafael y Hospital	U-4859
Infanta y Velázquez	A-5660
O'Reilly, entre Cuba y Aguiar	M-7109
Monserrate y Teniente Rey	M-3913
Virtudes y Oquendo	U-4973
San Rafael y Campanario	A-2843
Gloria y San Nicolás	A-2088
San Lázaro entre Prado y Cárcel	M-5160
San Rafael número 62	A-2843
Lealtad número 43	A-7473
Apodaca número 16	A-7453
Colón número 40	A-8525
Cuba número 128	A-1216
Salud número 173	U-2895
Monte número 181	M-2003
Monte número 347	M-7790
Amargura número 44	A-8720
Egido número 8	A-2425
VEDADO	
Calle 17, entre E y F	F-1110
Avenida de Wilson entre 16 y 18	F-4838
23 esquina a 10	F-1023
Calzada y Paseo	F-1575
JESUS DEL MONTE Y VIBORA	
Zapote	I-2730
10 de Octubre número 330	I-3611
10 de Octubre número 557	I-2606
10 de Octubre número 557	I-2378
San Salvador y San Quintín	I-2363
10 de Octubre y Josefina	I-1202
Concepción y Porvenir	I-2306
Santa Catalina y Cortina	I-2086
CERRO	
Cerro entre Peñón y Palatino	I-1347
Real número 21	No tiene
Romay número 55	M-1704
Primelles número 66	No tiene
Calzada de Güines 70	I-5065
LUYANO	
Concha entre Villenueva y Luco	I-2909
Luyanó número 134	I-3016

Se suplica a los señores propietarios de Farmacia, notifiquen el cambio de teléfonos a su debido tiempo.

M.E.C.D. 2016

SECCION 2ª

QUEJAS DE SUSCRIPTORES
Departamento Central: Habana, M-8404. Agencias: Cerro y Jesús del Monte, I-1994; Marianao, Columbia, Almendares, Buen Retiro, Quemados y Pogólotti, F.O-7090.

DIARIO DE LA MARINA

Esta Asociación es la única que posee el derecho de reproducir las noticias cablegráficas y la información local que en este DIARIO se publiquen.

SECCION 2ª

AÑO XCIV — LA HABANA, JUEVES 9 DE SEPTIEMBRE DE 1926 — PAGINA QUINCE

POR UNANIMIDAD, INGRESO AYER ALEMANIA EN LA LIGA DE NACIONES

ELECTRIFICACION DE TIERRA SANTA HASTA MAR MUERTO

El costo total se eleva a la suma de 75 millones y la obra daría una energía muy inmensa

PARIS, septiembre 8 (Prensa Aliada).—Ingenieros ingleses y franceses han completado un proyecto que confían se pondrá en ejecución muy pronto para la electrificación de la Palestina, obligando a las aguas orientales del Mediterráneo a correr por una falda montañosa de 250 pies a lo largo de la costa y de ahí por un canal cortado en la roca, desde donde pasarían al Lago Tiberio y al Mar Muerto, que se halla a mil pies bajo el nivel del Mediterráneo.

Se calcula que la energía eléctrica que puede obtenerse con esta caída de agua sería suficiente para la Palestina, Siria, Turquía Asiática y Egipto. El costo total se eleva a $75,000,000. Varios hombres de ciencia han calculado que la energía neta será de 426,000 caballos de fuerza.

"La Palestina es la tierra clásica de los milagros", nos dijo Edouard Imbeaux, técnico francés, autor del plan.—Creo firmemente que la ciencia moderna creará milagros a su tiempo".

Imbeaux ha enviado a la Academia de Ciencias un extenso y detallado informe de las condiciones geográficas que favorecen el plan para la electrificación de la Palestina. Pone de manifiesto en su informe que entre el Mediterráneo y la enorme depresión en que se encuentran situados el Valle del Jordán, el Lago Tiberio y el Mar Muerto, existe solo una elevación del terreno de menos de tres kilómetros de anchura. Por esta razón propone lo siguiente:

1.—Construir un canal marítimo desde Haiffa, con doce embalses que se elevarán gradualmente a la cima de la elevación próxima al pico de Zerin o sea el Jizreel de la Biblia.

2.—Tajar el pico en una distancia de cerca de 3,000 metros y construir un río artificial sobre la otra falda de la colina que conduce al comienzo de la depresión.

3.—Construir una fábrica que recibiría el torrente en su caída a 1,200 pies bajo el nivel del Lago Tiberio. También se construiría más al sur otra fábrica aprovechando un salto de cerca de 400 pies en el Mar Muerto.

"Hemos calculado—continúa diciendo Imbeaux—que la energía bruta que puede obtenerse sería de 617,000 caballos, de los cuales 190 mil se necesitarían para levantar las aguas desde el mar a la colina, quedando un producto neto de 426,000 caballos de potencia, o sean 240,000 kilovatios, suficiente para todas las necesidades de los ferrocarriles, la industria y la agricultura de Palestina. Este enorme influjo de agua al valle se encargaría de la evaporación, y la irrigación, que es una de las necesidades más apremiantes de la Palestina, haría el resto."

Imbeaux ha estado estudiando todos los aspectos del problema durante tres años. Sostuvo comunicación con el Gobierno británico, que tiene un mandato sobre la Palestina, y cree que la ejecución del proyecto es cuestión de poco tiempo. Refiriéndose al desarrollo de energía eléctrica en las cataratas del Niágara, que atiende a las necesidades en un radio de dos mil kilómetros, dijo:

"Si trazamos un círculo de mil kilómetros cuyo centro lo ocupe la región de la Palestina a que me estoy refiriendo, hallaremos incluído dentro de él a Siria, toda la Turquía Asiática hasta el Mar Negro, y Egipto. Tenemos en proyecto una ampliación de nuestro plan a fin de que entre en su esfera de influencia todo ese territorio. Aspiramos a un inmenso desarrollo del algodón y la seda, del cultivo de las frutas y de la agricultura en general, que harían de la Palestina lo que fué en la antigüedad. Para lograrlo no existen realmente obstáculos. La labor de nuestro plan preliminar necesitaría tres años. El trabajo es barato".

A-9885

Llame a este número y pida que le suscriban a la bella revista francesa:

"PARISINA"

Redactor Jefe
Enrique GOMEZ CARRILLO

Propietario
C. D. Battemberg

La más elegante y chic de todas las publicaciones.
Edición en castellano dedicada expresamente a Cuba y a la gran colonia cubana residente o de temporada en la Capital del mundo.

ACABAMOS DE RECIBIR EL 3er. NUMERO

Apresúrese a pedir los números atrasados.
En esta publicación encontrará artículos literarios de los más eminentes escritores, así como podrá enterarse de los últimos acontecimientos de las modas femeninas.
Bellísimos grabados "hors-texte" en acuarela del ilustre artista "portraitista" Leandro Medina.

Suscripción anual: $5.00
Número suelto: $0.50

De venta en las principales librerías de la Habana y almacenes de "EL ENCANTO" y "FIN DE SIGLO".

SE SOLICITAN AGENTES

Agencia para Cuba:
AMARGURA, NUM. 11

VISITARAN A CUBA LOS AVIADORES NORTEAMERICANOS QUE CRUZARAN EL CONTINENTE

WASHINGTON, septiembre 8. (AP).— Se sabe que la ruta del vuelo de los aviadores militares norteamericanos que intentan ir a Sur América se ha combinado de modo que los aeronautas visiten a Puerto Rico y Cuba, regresando vía Habana y Florida. La jornada de las ocho mil milas terminará en Washington donde se tributará a los aviadores una ovación panamericana para conmemorar el éxito de tamaña empresa.

COMO APRECIAN EN NORTEAMERICA LA POLITICA MEJICANA

Se limitará el gobierno de los Estados Unidos a proteger los derechos de los norteamericanos

PAUL SMITH'S, Estado de Nueva York, septiembre 8. (A. P.)—En la residencia veraniega del Presidente Coolidge se hizo saber hoy que tanto el primer magistrado de la nación como su secretario de Estado, tenían absoluta confianza y dispensaban todo su apoyo al señor Shoffield, embajador de los Estados Unidos en la República mexicana. A la nota oficial en este sentido acompañó una definición de la política que observa reiteradamente el Gobierno de los Estados Unidos tocante al de México.

Durante la entrevista del embajador con el Presidente se trataron otros problemas vinculados a la situación mexicana, tales como la instancia de la Orden de los Caballeros de Colón de que los Estados Unidos adopten una línea de conducta encaminada a mejorar la situación de la vecina República, donde la Iglesia Católica es perseguida por el Gobierno del Presidente Calles. Sin referencia directa alguna al rumor de que el embajador Sheffield, que había venido de vacaciones a los Estados Unidos, no regresaría a la capital de México, y de que se hallaba aquél en desacuerdo con la política del actual Gobierno hacia el de México, se hizo constar por autorizados funcionarios palatinos que el señor Coolidge no sólo apoyaba en todo a Sheffield sino que regresaría a México en el otoño en el pleno disfrute de ese apoyo. Una vez en México seguirá desenvolviendo su política, sin modificación alguna.

Tocante al problema religioso, el Gobierno de los Estados Unidos lo tratará como cualquier otro que afecte a los desrechos de los ciudadanos de los Estados Unidos en persona o bienes y que defenderá los derechos del pueblo norteamericano.

Tanto en la cuestión religiosa como en la relacionada con la aplicación de las leyes sobre tierras y petróleo a los norteamericanos, se reitera que la política del Gobierno de Washington es proteger los derechos de los ciudadanos de los Estados Unidos en el disfrute de los privilegios personales de que están investidos, en concordancia con el derecho internacional, usos, costumbres y tratados, así como proteger sus derechos en la propiedad y usufructo de sus bienes.

Nada nuevo ha ocurrido últimamente relacionado con ambas cuestiones, y a la vez el señor Sheffield no ha formulado recomendaciones tocante a las protestas presentadas con motivo del problema religioso.

El Gobierno de los Estados Unidos estima que en México reina el orden. No hay que lamentar por ahora desorden alguno, y más bien hay que mirar hacia las futuras que no hacia las presentes, violaciones de los derechos de los ciudadanos de los Estados Unidos.

México ha vivido bajo la incertidumbre, y durante algunos años la nación ha sido presa del bandidaje y de las revoluciones, pero en los últimos tres o cuatro años ambos males han ido en decadencia, de modo que ahora hay poco que lamentar en cuanto al estado de desorden y anarquía que caracterizó a México hace pocos años.

Los Estados Unidos no han podido evitar que en México se hayan cometido algunos actos contra el derecho de gentes, pero sus autoridades han hecho todo lo posible por castigar a los violadores de la ley. Por otra parte, no es posible sustentar el criterio de que esos actos de bandidaje se deban a que el Gobierno nacional de México sea inadecuado en el ejercicio de su autoridad. La cuestión religiosa en México afecta a todas las sectas y denominaciones, pero tiene mayor importancia para la Iglesia Católica, debido al enorme número de católicos que hay en México.

CONFERENCIA SANITARIA PAN AMERICANA EN WASHINGTON

WASHINGTON, septiembre 8.—(UP). Argentina, Costa Rica y Nicaragua son las tres únicas entre las veintiuna repúblicas de América que no han aceptado las invitaciones para asistir a la Conferencia Sanitaria Pan-Americana que se celebrará en Washington el 27 de septiembre.

La conferencia tendrá por objeto llevar a cabo un programa muy importante para armonizar las prácticas de la higiene preventiva y también para formular el programa de la VIII Conferencia Pan-Americana de Sanidad que se reunirá a principios de 1927 en Lima.

El doctor Hugo Cummins, director de Sanidad de los Estados Unidos y director de honor del Bureau Sanitario Pan-Americano, bajo cuyos auspicios se celebra la conferencia, presidirá la reunión de este año. Ya han comenzado a llegar los delegados y están preparando sus informes.

TEMBLOR DE TIERRA EN LISBOA

LISBOA, septiembre 8. (A. P.) En la mañana de hoy se sintió en esta capital un ligero temblor de tierra. La población fué presa de pánico, recordando el reciente desastre de las Islas Azores. Afortunadamente no se registraron daños materiales ni pérdidas de vidas.

CAPACIDAD Y EFICIENCIA SON LOS SECRETOS DE LA PROSPERIDAD Y DEL PROGRESO EXISTENTE EN LOS E. UNIDOS

Un periodista español, el marqués de Valdeiglesias, director de "La Epoca" y senador vitalicio, hace apreciaciones muy atinadas sobre la vida industrial de los Estados Unidos y su desarrollo

EL ORIGINAL SISTEMA DE TRABAJO EN NORTEAMERICA

Después de explicar los fundamentos de la capacidad americana y las cifras maravillosas de su comercio y sus industrias, el marqués de Valdeiglesias dice lo que se entiende por eficiencia

NUEVA YORK, septiembre 8' (Por el **Marqués de Valdeiglesias,** director de "La Epoca", de Madrid, y senador vitalicio de España. Transmitido exclusivamente al DIARIO DE LA MARINA por la North American Newspapel Alliance).—El progreso material de los Estados Unidos y su riqueza siempre creciente, son debidos, al menos en parte, a darse en dicha nación circunstancias que vamos a agrupar bajo los nombres de "capacidad" y "eficiencia".

LA CAPACIDAD DE NORTEAMERICA

En lo que denominamos "capacidad" se comprende: ocho millones de kilómetros cuadrados de su extensión territorial; los 115,000,000 de habitantes; la riqueza enorme del suelo; el gran progreso del maquinismo que ha desarrollado la producción y la industria a cifras fabulosas, propias algunas veces del cálculo astronómico; la actividad febril con que se trabaja en campos y talleres, sin preocuparse de la cuestión social, suprimida de hecho por la abundancia de sitios donde trabajar y lo elevado de los salarios que se disfrutan; la facilidad con que se gasta cuanto se gana; y alguna modalidad similar a estas que escapa a la enumeración.

¿Se comprende todo lo que esto significa? Producir mucho, circular la riqueza con rapidez, distribuirse por todas las clases sociales, estar asegurado el consumo, ¿no es todo esto el cumplimiento máximo de las leyes clásicas de la Economía Política?

Los Estados Unidos realizan un intenso comercio de exportación, no inferior a 4,500 millones de dólares; pero, aun sin eso, la extensión de población y riqueza del país es tal que el volumen del comercio nos seguiría admirando suprimida esa cifra. Recordemos algunos datos.

Los Estados Unidos explotan yacimientos de carbón cuya superficie excede al millón de kilómetros cuadrados, produciendo un tercio de la extracción mundial; el hierro norteamericano es el 40 por ciento del de toda la tierra; en la producción del cobre, plomo y petróleo ocupan el primer puesto; en la del zinc, el segundo; han llegado a tener empleados en la industria más de diez millones de obreros y han pagado 13,000 millones de dólares en sueldos y salarios. ¡Cifras aterradoras, mareantes!

Pittsburg, capital mundial del acero, con sus altos hornos; Detroit, con su industria automovilista; Los Angeles, con la suya cinematográfica; Marcus Hook, en Pensilvania, fábrica asombrosa de capacidad en sedería artificial; todo lleva la nota característica de magnitud que excede a lo corriente en otras partes.

Cualquiera de estas industrias tiene asegurado el comercio exterior, porque no puede prescindirse de los Estados Unidos por la baratura mayor que la producción intensa produce. El secreto de las grandes empresas norteamericanas es producir mucho para ganar muchos pocos en vez de ganar pocos muchos. Pero habría de suprimirse un buen día —si ello fuera posible—el comercio exterior norteamericano, y no declinarían esas industrias, porque la masa nacional de 115 millones de habitantes ricos sería suficiente para absorber tal producción.

El director de una fábrica de automóviles cuya marca es muy conocida en España, nos decía en Detroit:

"Ese mercado europeo que a usted parece considerable, es proporcionalmente una insignificancia. Colocamos automóviles principalmente en nuestro país; también en países de la América Central y América del Sur; y los que consume Europa no pasan del siete por ciento de la producción total. Si un buen día dejásemos de enviar coches a Europa, casi no lo notaríamos. Despedir un millar de obreros, reducir en unos centavos el dividendo de los accionistas, eso sería todo."

¿Hay exageración en las anteriores manifestaciones? Aun cuando la haya, siempre quedará en pie un hecho: la asombrosa capacidad de absorción del mercado nacioanl. Se dice que por cada diez habitantes hay en Norteamérica un automóvil; que en Los Angeles la proporción se eleva más, pues hay un coche para cada ocho personas' ¿Bluff? Tal vez; pero, aun quitada la hipérbole, siempre resultarán cifras reales, inverosímiles.

Un hecho nos ha entrado por los ojos. La abundancia de automóviles es tal que una población como Chicago ha tenido que tranformar en "garages" inmensos solares de terrenos robados al lago y en los cuales la delimitación está hecha con grandes cordeles. En cada solar de esos no cabrán menos de mil coches.

Basta ver la población en cualquiera de las grandes poblaciones para comprender que en los Estados Unidos el automóvil no es artículo de lujo, sino de necesidad. Lo usa el obrero. Todo el mundo tiene su coche. Lo guía él y se ahorra tiempo, que en Norteamérica es verdaderamente oro.

LA DEFINICION DE EFICIENCIA

La "eficiencia" es, a juicio nuestro, la gran cualidad del norteamericano. La "capacidad" se debe a condiciones naturales, ajenas a la voluntad de los nacionales de los Estados Unidos; la "eficiencia" se debe a la educación de su propia voluntad. El norteamericano comprende que no puede saber de todo, y deja a los profesores, a los universitarios, la adquisición de la cultura general, para especializarse él. Cada uno se dedica a una cosa y sólo a ella. Los grandes sueldos y salarios que se perciben permiten vivir solamente con el desarrollo de esa actividad especializada, y la práctica insistente en el ejercicio llega a producir adiestramientos verdaderamente maravillosos. Esto es lo que llamamos "eficiencia".

Un artículo nuestro, lleno de tachaduras, con letra difícil, con palabras sin terminar por la nerviosa tensión en que lo habíamos escrito, nos lo copió a la máquina con levísimas imperfecciones una mecanógrafa. Y como mostrásemos extrañeza se nos dijo: "Se ha especializado en interpretación de letras. No sabe otra cosa."

No hay pluralidad de oficios, pero tampoco hay oficios completos. Dentro de cada uno se dividen y subdividen las facetas, y cada una engendra a su vez la especialidad. Los Estados Unidos son un país de especialistas.

En los periódicos hay "repórters" que son verdaderos detectives, y es frecuente el caso de que sobrepasen a la policía.

Cualquier empresa es un conjunto de especialistas. No sólo en la fábrica, sino en las profesiones liberales. El abogado consultor no es el mismo que redacta los dictámenes, ni el que acude a informar. La división del trabajo es un culto generalizado.

Júntense a esa especialización los hábitos de obediencia y disciplina, y se comprenderá la regularidad del progreso nacional. Es un inmenso reloj, en que cada ruedecilla desempeña perfectamente su papel.

La suprema distribución jerárquica es la aptitud. Se coloca un hombre en cada caso allí donde puede rendir un mayor servicio. En la Gran Guerra, los cuadros activos militares que eran escasos se rellenaron con jefes y oficiales de complemento, encajando a cada uno en su puesto, y así llegaron los ingenieros norteamericanos a Burdeos y realizaron con rapidez vertiginosa una obra de adaptación que fué una maravilla.

El origen del especialista es indiferente. A veces no es un norteamericano. Es un alemán, un francés, un español... Es igual. La "eficiencia" la impone el ambiente. ¿No se adapta el hombre a diferentes climas? Pues así se adapta la voluntad a diferentes medios, y se educa con arreglo a sus exigencias.

Como es sabido, la oficialidad se recluta en la Escuela Militar de West-Point. ¿Que se necesita un químico y no lo hay mejor fuera del Ejército que en él? Pues ese es el profesor. No se llama al especialista paisano excepcionalmente, como fué llamado Fayol a la Escuela de Guerra de París, o como en España los profesores de idiomas y de esgrima, sino que allí es lo normal.

En Filadelfia hemos visto trabajar obreros picapedreros, madrileños. Apenas si pronunciaban algunas palabras en inglés; pero son diestrísimos picapedreros y ganan trece dólares diarios.

El que sobresale—sea en lo que sea—, el que gane un "record", el que muestra una aptitud, tiene asegurada la vida.

¿Se comprende por qué atribuímos la enorme pujanza de los Estados Unidos a la "capacidad" y a la "eficiencia"?

SE HA PERDIDO EL AVIADOR COBHAM

RANGOON, India Inglesa, septiembre 8. (UP). Se han expresado temores por la seguridad de Alan Cobham, el aviador británico que hizo un vuelo desde Inglaterra a Australia y se encuentra ahora en su viaje de regreso. Era esperado en esta ciudad procedente de Penang, hoy, y se cree que le haya ocurrido alguna interrupción habiéndole impedido llegar. De Penang a Rangoon se puede hacer el viaje aéreo en unas once horas.

Se cree que Cobham se haya visto obligado a descender en la costa de Tenasserim. Se ha solicitado el envío de algunos barcos para realizar un recorrido en busca del aviador o su aparato.

CONGRESO INTERNACIONAL DE LA MUJER EN CHILE

SANTIAGO DE CHILE, septiembre 8. (UP).—Mañana se inaugurará el Congreso Internacional de la Mujer con representantes de distintos países de Centro y Sur América y de Europa.

En la serie de discusiones que se celebrarán durante las sesiones del Congreso se plantearán problemas sociales, comerciales y educacionales de la mujer en todo el mundo.

Trágica y conmovedora muerte de un domador que pereció abrazado a dos canguros, que eran su única "familia"

NUEVA YORK, septiembre 8.—(UP)—Año tras año, función tras función, Thomas Collins había boxeado, unas veces manteniéndose a distancia y otras yendo al clinch, con sus dos canguros amaestrados. Eran sus compañeros y sus amistosos combatientes, y más que todo eran los que le suministraban el pan de cada día.

Collins, a los sesenta años de edad, había llegado a ser un íntimo amigo y un experto conocedor de esta clese de animales australianos.

Un incendio envolvió hoy en llamas la casa donde se albergaban los animales, sembrando el pánico entre los canguros. Cuando las personas que acudieron a sofocar el fuego terminaron su penosa labor, descubrieron entre las ruinas los cadáveres carbonizados de Collins y de los canguros. El hombre y sus animales habían muerto juntos en una posición que recordaba el clinch que con frecuencia habían simulado en el circo para arrancar los aplausos del público. Collins había perdido la vida al tratar de salvar a sus canguros.

Otros dueños de animales de circo que chillaban dentro de la casa en llamas, lucharon desesperadamente con la policía y los bomberos, tratando de entrar en aquel horno para salvarlos.

Albert A. Froend, que estaba durmiendo en el tercer piso, se vió separado de la habitación donde estaban encerrados sus diez perros. Corrió al elevador y tirando de un cable de acero fué subiendo hasta el piso superior, pero no pudo entrar en la habitación donde aullaban desesperadamente los animales y finalmente fué recogido, loco de desesperación por los bomberos. La policía, que también llegó a ese piso, tuvo que hacer uso de sus estacas para llevarlo hasta una ventana y salvarle la vida. Al recuperar completamente su conocimiento, Friend trató de volver a entrar en el edificio. Fué asistido de graves lesiones que se produjo en las manos tirando del cable del elevador.

DESPUES DE DURA BATALLA CON LOS CHINOS, HAN SIDO RESCATADOS LOS MARINOS BRITANICOS APRESADOS

Al tratar días pasados de rescatar dos vapores capturados por los chinos murieron tres oficiales y cuatro soldados ingleses por lo que al día siguiente volvieron y libertaron a los presos

SIETE INGLESES MUERTOS Y QUINCE HERIDOS

Realizó la hazaña de rescatar a sus compañeros un grupo de setenta marineros armados de machetes y revolveres que atacó sus propios barcos capturados y ocupados por 300 chinos

SHANGHAI, septiembre 8. (A. P.)—Han muerto tres oficiales y cuatro soldados de la marina de guerra de la Gran Bretaña y dos oficiales y trece soldados resultaron heridos el lunes pasado por las tropas chinas del Norte, en Wanhisen, provincia de Czen-chwan, a 1,250 millas al Norte del río Yang-Tse. El cañonero inglés "Cockshafer" contestó la agresión, causando considerables daños en Wanh-Sien, población de 150,000 habitantes. Se ignora el número de muertos y heridos chinos.

Tuvo su origen el conflicto al intentar una patrulla naval británica, de cuarenta hombres, tripulando un barco de río, libertar a dos vapores ingleses, el "Wahnsien" y el "Wantung", capturados por los chinos como venganza por la muerte de 56 soldados chinos que se ahogaron el 25 de agosto en momentos en que el vapor inglés "Wanlieu", que intentaba escapar de manos de los chinos, hizo naufragar tres embarcaciones chinas.

Los oficiales ingleses muertos son el comandante F. C. Barley, el teniente A. R. Higgins, del cañonero "Dispatch", y el teniente C. F. Ridge, del cañonero "Cockshafer", y los marinos Farminer, Haslam, Marrott y Farrow.

Mandaba las tropas chinas el general Ying-Sen, partidario del mariscal Wu-Pei-Fu, jefe supremo de las provincias centrales, que se hallaba en Han-Kow, situada a cientos de millas de distancia, defendiéndose contra las fuerzas de Cantón. Los hombres del general Yang que habían confiscado los dos vapores citados rehusaron entrar en negociaciones con los ingleses y trataron de hacer fuego sobre los tripulantes del cañonero "Cockshafer".

Los ingleses optaron por retirarse, pero al día siguiente, esto es, el 6 del actual, el pequeño vapor de río "Kiawo", conduciendo a bordo a cuarenta hombres de la tripulación de varios de los cañoneros ingleses, lograron rescatar la oficialidad del "Wanshien" antes de que los chinos que se encontraban en la orilla pudieran hacerles fuego.

Ya bajo el fuego los marineros ingleses trataron de acercarse al "Wantung" pero en el intento sufrieron heridas mortales o graves veintidós de los cuarenta. Se mantuvieron empero en su barco indefenso hasta que llegaron a bordo todos los oficiales del "Wantung" a excepción del primer maquinista Johnson que no se sabe si fué herido o se ahogó.

El cañonero inglés "Cockshafer" bombardeó entonces la ciudad de Wanhsien causando sus granadas grandes daños con buen número de bajas entre los chinos.

CALIFICASE EL ACTO DE BANDOLERISMO LOCAL

LONDRES septiembre 8. (A. P.) El Ministerio de Negocios Extranjeros estima que el incidente acaecido el lunes en Yang-Tsé donde fueron mortalmente heridos por las tropas chinas tres oficiales de la Marina de Guerra de la Gran Bretaña, "constituye un acto de bandolerismo local".

No se espera que el asunto se convierta en incidente diplomático, por la simple razón de hallarse China, a causa de la guerra civil, en un completo caos. La Gran Bretaña observa la actitud de espectadora imparcial en las turbulencias chinescas, como lo demuestran los incidentes en que se han visto envueltos los ingleses durante las últimas semanas, así en Cantón como en el río Yang-Tsé.

Gran Bretaña no se propone seguir acción conjunta alguna por parte de las potencias con motivo de estos incidentes, que se consideran como asunto de competencia puramente británica. Es muy semejante a la controversia suscitada en Cantón con motivo del desembarco de fuerzas navales británicas para proteger a los súbditos ingleses y sus bienes.

DETALLES DEL COMBATE ENTRE INGLESES Y CHINOS

LONDRES, septiembre 8. (U. P.) Un grupo de hombres dispuestos a resucitar las hazañas de los antiguos piratas, armados de machetes y revólveres, ha realizado el rescate de cinco oficiales de la marina mercante británica que se hallaban a bordo del vapor inglés "Wahnsien", capturado el domingo por los chinos, según una nota facilitada hoy por el Almirantazgo.

Durante el encuentro, en el que tomaron parte varios cañoneros británicos y un contingente de tropas chinas, siete marineros ingleses resultaron muertos y otros quince heridos.

El grupo atacante inglés, dicen los despachos llegados a Londres, no tuvo tiempo de contar los muertos y heridos que causó a los chinos.

Cuando el Gobierno recibió nuevos detalles desde Hong Kong acerca del encuentro en el río Yangtzé, no pudo ocultar el júbilo que le causaba la victoria de los ingleses. Un grupo de setenta marineros británicos, armados con machetes y revólveres, como ya queda dicho, se abrieron paso por entre varios centenares de chinos que se hallaban a bordo del buque donde estaban prisioneros los marinos mercantes ingleses.

El general Yang-Sen, que se encuentra bajo las órdenes del general Wu-Pei-Fu, había dejado trescientos hombres a bordo de los buques capturados, el "Wahnsien" y el "Wantung" con seis oficiales mercantes encerrados bajo cubierta.

Los ingleses organizaron un grupo de sesenta hombres, escogidos entre los marineros del vapor auxiliar "Kiawo", además de otros diez de los cañoneros, formando una partida de piratas.

Los cañoneros ingleses se acercaron a los buques capturados en medio del fuego de fusil y ametralladoras que se les hacía desde los vapores y de los sampanes cargados de soldados chinos. Además, fueron el blanco de diparos de baterías de campaña desde la costa.

El grupo escogido abordó los vapores capturados tan pronto como los cañoneros se pusieron a sus costados. Locamente se abrieron paso entre los chinos y lograron rescatar a los oficiales.

El Almirantazgo recibió un despacho naval concebido en términos lacónicos explicando que los atacantes no habían podido apoderarse de los barcos porque resultaba imposible levantar la presión de sus calderas.

ANUNCIASE UN ATAQUE A LOS CANTONESES POR EL GENERAL SUN

SHANGHAI, septiembre 8. (A. P.) El mariscal Chuang-Fang notificó hoy al general Chang-Kai-Shek, comandante en jefe de las fuerzas cantonesas, que las tropas de Sun las atacarían a menos de que antes de veinticuatro horas emprendan la retirada hacia Cantón.

Se estima que este ultimatum significa la entrada del poderoso Sun-Chuan-Fang en la contienda entre los ejércitos del Gobierno de Cantón y las tropas del mariscal Wu-Pei-Fu, que han venido ejerciendo enorme presión para evitar que los cantoneses les arrebaten el dominio de la sprovincias centrales de China.

HA REGRESADO A CHINA EL GENERAL CRISTIANO

MOSCU, septiembre 8. (U. P.)—Feng Yu-Hsiang, el llamado general cristiano, há regresado a China, donde es posible que reanude el mando del ejército nacionalista del Norte para continuar la lucha contra Chang Tso-Lin. Chang pasó el verano cerca de Moscú estudiando las obras de Lenín, el difunto jefe del Soviet.

Por otra parte, el ministro de la guerra del Soviet, envió hoy una segunda nota de protesta al Gobierno chino referente a la captura de la flota de río de lferrocarril Oriental de China.

3 EL SE BAÑA CON BOMBA "PRAT"

TAMBIEN POR UNANIMIDAD DE VOTOS FUE ADMITIDA ALEMANIA PARA OCUPAR UN PUESTO PERMANENTE EN EL CONSEJO

Otro incidente ocurrido ayer, que reclamó la atención de la Asamblea, fué la sonora petición de la delegación india que aspira a tener un gobierno propio, como el Canadá y Australia

LAS ANSIAS DE LOS 300 MILLONES DE HABITANTES INDIOS

La prensa alemana llama "la comedia de Ginebra" a la entrada del país en la Liga de Naciones y puede decirse que la noticia de su admisión no ha despertado entusiasmo sino escepticismo

GINEBRA, septiembre 8.—(A. P.)—Alemania ingresó hoy en la Liga de las Naciones por unanimidad de la Asamblea, invitándosela de esta suerte a penetrar en los portales de la institución de Ginebra.

Sin un voto en contra también fué designada Alemania, conforme a la proposición del presidente Nintchitch, para ocupar un puesto permanente en el Consejo de la Liga, del que entra a formar parte con los mismos derechos, pero también con los mismos deberes que Francia, Gran Bretaña, Italia y Japón.

Alemania conoce ya el acuerdo de la Liga, según telegrama que Sir Eric Drumond, secretario general, ha recibido de Gustav Stresseman, ministro de Estado alemán, anunciando el viaje para Ginebra de la delegación de dicho país, y aceptando todas las obligaciones y responsabilidades del pacto de la Liga de las Naciones.

Francia fué la primera en votar a favor de la admisión de Alemania, pronunciando Briand, ministro de Estado francés, un sonoro "sí" cuando se pasó votación nominal. Le siguieron Vandervelde, ministro de Estado de Bélgica, y Sir Austen Chamberlain, secretario de Estado británico.

La asamblea también ratificó la recomendación para el aumento del número de miembros no permanentes del Consejo de seis a nueve.

Otro incidente que reclamó la atención internacional lo produjo la India, reclamando, sin vacilaciones en la voz, su ambición de ser país de gobierno propio, como el Canadá y Australia. Hablando primeramente en perfecto inglés y traduciendo después su propio discurso a un francés sin tacha, el Maharajah de Kapurtala, vistiendo traje occidental del último modelo, habló de los sentimientos que se habían despertado en la India, expresando la confianza que abriga de que pronto llegará a ser "un país unido y de gobierno como el Canadá y Australia".

Se refirió a los progresos de la India y aseguró a los delegados de las demás naciones que los trescientos millones de habitantes de la India estaban representados en Ginebra por una delegación dispuesta a aceptar su participación en el mejoramiento del mundo.

En nombre de la América Latina, hizo uso de la palabra Francisco Urrutia, para manifestar que confiaba en que España y el Brasil regresarían a la Liga para que ésta conservase su carácter de universalidad.

Ahora que el ingreso de Alemania es un hecho consumado, los estadistas concentran su atención en los probables actividades del Reich en Ginebra. Los jefes de las principales delegaciones se aventuran a creer que Alemania no actuará bruscamente, sino que procurará llegar gradualmente a una solución de sus problemas tales como la restauración de sus colonias y la evacuación del suelo alemán por las tropas aliadas.

Al parecer, el Consejo de Embajadores vacila en entregar el control de los armamentos alemanes a la Liga de las Naciones hasta estar definitivamente convencido de que Alemania ha cumplido todas las condiciones del Tratado de Versalles. Sin embargo, se cree que sólo es una cuestión de tiempo que tal problema llegue a la Liga.

La entrada de Alemania en la Sociedad de Naciones motivará indudablemente algunas controversias; pero como dijo esta noche un estadista: "es mejor sostener una batalla con palabras que con balas".

No se registró ninguna nota discordante en la sesión de hoy. Sin embargo, los Estados escandinavos protestaron contra la relación que se ha establecido entre el ingreso de Alemania y la aprobación de los puestos no permanentes, no obstante lo cual votaron a favor de ambas medidas.

El ministro de Estado sueco, M. Loefgren, en el curso de su protesta declaró que existía el propósito de impedir las discusiones en la asamblea acerca de la reorganización del Consejo. Como M. Loudon, de Holanda, y el doctor Nansen, de Noruega, aceptó la situación para asegurar el ingreso de Alemania y salvar a la Liga; pero hizo constar que no debe repetirse el intento de amordazar a la asamblea.

LA PRENSA ALEMANA LLAMA "LA COMEDIA DE GINEBRA" A LA ENTRADA DE ALEMANIA EN LA LIGA

BERLIN, septiembre 8.— (A. P.)—No han logrado despertar entusiasmo en esta capital las noticias que anuncian que Alemania es, al fin, miembro de la Liga de las Naciones. Solamente los órganos nacionalistas comentan el hecho; aunque todos ellos se manifiestan excépticos no creyendo que la posición de Alemania haya mejorado mucho.

El "Voersen Zeitung" dice: "No debe olvidarse que nosotros nos unimos a este círculo como un socio infame que aún tiene un policía de guardia en su casa y al que se le acusa de ser culpable de la guerra. Jamás será posible la pacífica colaboración de Alemania con las demás naciones de Europa, a pesar de la Liga de las Naciones, mientras no desaparezcan las humillaciones que se impusieron a nuestro pueblo en el Tratado de Versalles".

El "Deutsche Allgemaine" declara que ahora es deber del Gobierno de Berlín pedir que las tropas de ocupación y las misiones militares aliadas salgan de este país, pues "son instrumentos de una política de violencia que ya no tiene ninguna razón de ser".

El "Deutsche Zeitung" se contenta con publicar un pequeño comentario con el título de "La comedia de Ginebra".

El "Lokal Anzeiger" dice que Alemania, desde el primer día de su ingreso en la Liga, se verá rodeada en Ginebra por la envidia, la mala voluntad, los celos y la hostilidad abierta; motivos por los cuales debe proceder con la mayor cautela. Este periódico agrega: "Mucho podrá decirse de los derechos que hemos adquirido, iguales a los de otros países; pero nuestras demandas y deseos justificados encontrarán grandes obstáculos. Deseamos que la nación alemana no tenga jamás que lamentar el 8 de septiembre, y recordemos la fecha, que nos persigue: fué el 8 de septiembre cuando las tropas alemanas tuvieron que retroceder en el Marne ante el mariscal Joffre".

El "Tagliche Rundschau" se muestra satisfecho de que Alemania haya logrado un objetivo que es un paso de avance para la restauración de Alemania, para curar las heridas que recibió en la guerra y para la pacificación de Europa.

LA ARGENTINA SE COMPLACE DE LA ENTRADA DE ALEMANIA EN LA LIGA

BUENOS AIRES, septiembre 8.—(U. P.)—Entrevistado por el corresponsal de la United Press respecto a la entrada de Alemania en la Liga de las Naciones, el señor Gallardo secretario de Estado de la Argentina, declaró que la noticia había sido muy bien recibida en los círculos oficiales de esta república.

—"La Argentina se alegra de ello—dijo el señor Gallardo—porque en la primera sesión de la Liga, la tesis sustentada por la Argentina fué de que dicha Liga debía ser un organismo genuinamente universal y en él estar representadas todas las naciones. La Argentina sigue manteniendo hoy esta tesis".

HA QUEDADO CONSAGRADO EL ESPIRITU DE LOCARNO

GINEBRA, septiembre 8.—(U. P.)—"Hoy han entrado en vigor los tratados de Locarno, desde el punto de vista práctico"—dijo Arístide Briand, ministro de Estado francés, comentando la admisión de Alemania en la Liga de las Naciones.

"Desde hoy, el Rhin es un río internacional que corre entre dos grandes Estados, con una zona neutralizada y demilitarizada de cincuenta kilómetros a ambos lados del río, que se halla bajo la garantía de la Liga de las Naciones"—dijo.

Briand declaró que hoy habían quedado consagradas las negociaciones, el espíritu y la política de Locarno.

HOTEL ALAMAC

Broadway esq. a calle 71. Nueva York.
EL HOTEL PREDILECTO DE LOS CUBANOS Y DE LOS HISPANOS EN GENERAL

¿Por qué?
Porque...
Se atiende a todos a la española, y se les habla en español.
Es modernísimo, elegante, económico, a prueba de fuego, y está en el corazón de Nueva Yoik, cerca de todas partes.
Su "chic hispano" es insuperable e inconfundible.
La fama de sus salones y restaurants es única. ¿Quién no oyó hablar de su gran salón "Elizabeth", su "Salón Japonés", sus restaurants 'Azul" y "Medioeval" y sobre todo, el "Congo Room", con su estupenda terraza sobre el piso 20, que domina Nueva York?
¿Y quién no se deleitó con la magnífica Orquesta del Alamac, intérprete de nuestros clásicos danzones?
Los precios del Alamac, al alcance de todos, son los siguientes:

Cuarto sencillo para 1, $4.50.
Para dos personas . . . 6.00.
Cuarto doble, para 1 o 2, 8.00
Por mes 180.00.

TODOS CON BAÑO Y DUCHA

Departamentos de sala, un cuarto, y baño y ducha, desde $225 al mes.
Hay también departamentos con 3 o 4 alcobas, además de la sala, y con 2 baños, a precios de verano.
Cocina moderna y criolla bajo la experta dirección de un excelente cocinero español.
Intérpretes y sirvientes de habla española.
Atención especial a la clientela hispana bajo la directa supervisión del señor

ANTONIO AGUERO
Gerente Hispano
MARRY LAZ OWNERSHIP MANAGEMENT

DIARIO DE LA MARINA

FUNDADO EN 1832

DIRIGIDO HASTA 1919 POR DON NICOLAS RIVERO Y MUÑIZ.
DIRECTOR: JOSE IGNACIO RIVERO Y ALONSO.

Editado por la Compañía DIARIO DE LA MARINA (S. A.) cuyo programa consiste "en la defensa de los intereses generales y permanentes de la Nación cubana, de los especiales de la colonia española establecida en la misma y de la unión y armonía entre los diversos elementos que conviven en el país."—Art. 1o. de los Estatutos.

Presidente: Conde del Rivero. Secretario: Manuel Abril y Ochoa. Tesorero: Joaquín Pina

ADMINISTRADOR: JOSE SOBRINO Y GONZALEZ

OFICINAS:
Habana.............. DIARIO DE LA MARINA.
Nueva York........ Broadway at 71st. St.
Madrid.............. Arrieta núm. 9.
París................ 61 Boulevard Haussmann.

PRECIOS DE SUSCRIPCION

HABANA		PROVINCIAS		EXTRANJERO	
1 mes	$ 1.60	1 mes	$ 1.70	3 meses	$ 6.00
3 id.	„ 4.50	3 id.	„ 5.00	6 id.	„ 11.00
6 id.	„ 9.00	6 id.	„ 9.50	1 año	„ 21.00
1 año	„ 18.00	1 año	„ 19.00		

TELEFONOS:

Quejas de Suscriptores	M-3404	Deportes	M-4339
Anuncios Económicos	A-3856	Secretaría de la Empresa	M-7714
Anuncios Administración	A-5334	Secretaría de la Dirección	M-9735
Redacción	A-0301	Fotógrafo	M-6844
Repórters	M-6144	Imprenta	M-9665

PASEO DE MARTI 103 — APARTADO 1010 — CABLE: DIARIO, HABANA
MIEMBRO DECANO EN CUBA DE "THE ASSOCIATED PRESS"

EDITORIALES

FORMANDO Y ENCAUZANDO LA OPINION.

Desde hace varias semanas, tal vez sería mejor decir meses, mantiene el DIARIO DE LA MARINA abiertas sus columnas, sin ruidosas alharacas, a una información pública, no sería propio decir a un debate, sobre el problema de la zafra, recogiendo opiniones autorizadas, tanto de los partidarios de la restricción como de los adversarios de esta. El criterio elevado con que el DIARIO DE LA MARINA acoge pareceres contradictorios, no se debe a que no tengamos una opinión propia y deseemos complacer a tirios y a troyanos, sino a la firme convicción que abrigamos de que asuntos de la importancia y del interés de éste a que nos referimos, requieren ser examinados y meditados ampliamente, para llegar a conclusiones dignas de confianza, respaldadas por la opinión unánime de las personas de experiencia en la materia. Una creencia puede formarse brusca y rápidamente por un acto de fe, pero una convicción razonada sobre un complejo problema económico, demanda un largo proceso de información, análisis y generalización, realizado sin prisa y sin apasionamientos, con sujeción a las reglas de la lógica y del buen sentido.

En una cuestión tan complicada como la del control de la zafra, los intereses son muy numerosos y diversos. Hay quienes creyendo de buena fe—o no creyéndolo en el fondo—que defienden los intereses generales, mantienen una tesis que conviene exclusivamente a los suyos. Esto es muy humano y muy explicable desde el punto de vista de la psicología, ya que, en la realidad de la vida, muchas de nuestras argumentaciones más frías y objetivas en la apariencia, no son otra cosa que instintos y sentimientos con una máscara de razón y de lógica. La defensa de los intereses personales o de grupos no es censurable en ningún caso, ni aun cuando se trata de estudiar medidas encaminadas a servir los intereses generales. El interés general no es, en rigor, sino el interés de la mayoría; no tiene, por consiguiente, ningún valor trascendente y misterioso, en relación al cual el que defiende un interés particular o de grupo debe ser considerado como un sujeto sin moralidad y sin principios. Así como no es justo que el interés de la mayoría se postergue al de los menos, tampoco resulta conveniente ni equitativo que el de éstos se sacrifique sin necesidad al de los más. Lo ventajoso y útil será siempre encontrar fórmulas que armonicen los intereses del mayor número posible de compañías, hacendados y colonos, juntamente con los de la colectividad en general, extremo al que no habrá de llegarse si no se brinda oportunidad a cada cual de abogar por los suyos y aducir las razones que justifiquen la defensa de los mismos.

Hay compañías azucareras que producen y especulan. Sus opiniones están influidas por este doble carácter de su negocio, ya que los perjuicios que sufran como productoras pueden ser compensados con los beneficios que obtengan en la especulación. Hay otras a las cuales conviene la restricción de la zafra en unas zonas y en otras no. No faltan las que se decidirían por la restricción, si esto no las expusiera a persecuciones en los Estados Unidos, donde radican sus organizaciones directivas. Finalmente, no son pocas las que vacilan, porque si bien entienden que existe superproducción, piensan que la reducción de la cosecha en un país aisladamente, sobre todo en Cuba, que es el que marcha a la cabeza, vendría a alentar a los cultivadores y fabricantes de otras partes.

Entre tantas opiniones distintas, no faltan los espíritus de visión más amplia, que apreciando el problema en su aspecto social y nacional más que en el meramente azucarero, abogan por soluciones que tienden a la desaparición de los centrales mastodónticos, promoviendo la creación de ingenios chicos, adscritos a zonas determinadas, en las cuales sean una fuente de vida y de riqueza no única ni absorbente de toda la energía social, sino una unidad dentro de un sistema, cuyas partes se sostengan y se apoyen mutuamente, sin que el bienestar o la miseria de la comunidad dependan, por modo exclusivo, del alza o de la baja en la cotización de un artículo de comercio sujeto a la especulación desde que existe, como es el azúcar.

Es preciso, pues, oir con calma e interés, todos los pareceres de buena fe, expuestos por personas de experiencia en el asunto. Así se irá formando una opinión razonada sobre el problema y cuando llegue el momento de resolver, las dudas y las posibilidades de error se habrán reducido al mínimo. Primero, documentarse; después, ejecutar sabiendo, a ciencia cierta, lo que se hace y con qué fin.

UN EJEMPLO DE COOPERACION.

La "Asociación de Colonos de los Centrales Chaparra y Delicias" nos ha enviado un ejemplar de la "Memoria" de los trabajos realizados durante los años de 1924 a 25 y 1925 a 26. Hemos leído con detenimiento el folleto en cuya cubierta aparece una fotografía de uno de los dos famosos ingenios y de su lectura derivamos conclusiones, muy satisfactorias y halagüeñas unas, penosas y desagradables otras. Estas últimas, nos apresuramos a declararlo, sencillamente vienen a confirmar el resultado de anteriores meditaciones nuestras sobre el grave problema social que ha creado en Cuba el latifundio azucarero, implantando, en pleno siglo XX, un feudalismo económico de poderosa fuerza, dentro del cual el colono cubano queda reducido a un duro vasallaje, muy difícil de soportar. El sistema feudal surgió en Europa al quebrantarse el poder del Estado, como una reacción local para defender ciertos intereses comunales dentro del caos y de la anarquía producidos por las invasiones bárbaras. Este feudalismo azucarero es peor, porque si bien brota, como aquél, de la debilidad o de la indeferencia del Estado frente a la tendencia absorbente y dominadora del capitalismo, no produce, ni aun transitoriamente, un efecto social útil, proporcional, por lo menos, a los daños que causa.

Las impresiones satisfactorias conciernen a estos dos extremos: el despertar de un robusto espíritu de asociación y cooperación entre los colonos cubanos, y la firmeza, mesurada y perseverante, con que éstos se defienden, apelando a dos poderosas fuerzas, la razón y la opinión pública.

Los colonos de Chaparra y Delicias han comprendido que sólo la unión y la cooperación puede proporcionarles vigor para resistir y luchar, y asimismo entienden, a juzgar por los trabajos que en la "Memoria" se exponen, que su pleito no es de violencia, sino de razón, y que la opinión pública, convencida del derecho que les asiste, puede ayudarles eficazmente a obtener justicia.

Unirse, mantener aspiraciones razonables y defenderlas razonablemente, apelar a la opinión imparcial y sensata, aduciendo pruebas y documentos que justifiquen lo que se demanda: he ahí una táctica excelente para inducir a las Compañías a arreglos equitativos que, contribuyendo a la estabilidad de la industria, redundarían, al fin y al cabo, en beneficio de ésta.

Bien harían los demás colonos de la República en imitar a los de la progresista Asociación, defendiendo serenamente sus intereses que, fundamentalmente son los de una gran parte del pueblo cubano.

HACE 93 AÑOS

HOJEANDO NUESTRA COLECCION, NUMERO POR NUMERO

DEL NUM. 261.—DOMINGO 2 DE JUNIO DE 1833

LA "SERATA DI HONORE" DEL PAYASO DE LA PALOMITA

Leed, sin comentarios que siempre habrían de resultar insulsos al lado de un documento tan pintoresco:

"MAROMA"
"TEATRO DE JESUS MARIA"
"(Estramuros)"
Gran función a beneficio del Payaso

"Llegó la ocasión de acreditarte, ¡oh pueblo respetable!, el sincero agradecimiento que te profeso. Sí, yo me lisonjeo de presentarte en mi día, un espectáculo decoroso en que halles el gran placer que deseo infundirte, pues para su logro no he omitido gasto ni diligencia alguna.

Dará principio a las cinco de la tarde de hoy domingo con una escogida sinfonía de Rossini, y enseguida la compañía de volatines que dirige la muy acreditada Palomita, tendrá el honor de servirte con una sobresaliente función, cuyos bailes y torneos prolijamente ensayados no podrán menos que causarte una agradable sorpresa al ver la finura y agilidad de cada uno de los individuos de la compañía; ofreciéndose en su particular el pequeño inglesito equilibrarse dentro de un barril encima de la cuerda. El Habanero la paseará de un estremo a otro, vendados los ojos y con una bayoneta en cada pie. El Sunsun hará el comprometido equilibro de las dos sillas mal colocadas. El Pajarito poniendo en uso su genial intrepidez, verificará el peligrosísimo y nuevo del Pico de Teide, con una corona de sables en la cabeza. La famosa Tortolita dará el sin igual salto del lienzo mudo, que romperá en su veloz descenso, introduciéndose por él hasta quedar de pie derecho sobre la cuerda recuperando la balanza que arrojará al emprender el escape. El Payaso, como beneficiado, hará cuanto esté de su parte para divertir a sus favorecedores y llenar el objeto que se ha propuesto, a cuyo efecto luego que concluya el baile de cuerda cantará en unión de un aficionado la graciosa tonadilla del Tripili trapala; finalizando todo con la muy divertida pantomima, nuevamente compuesta, titulada: Una mano lava la otra o sea las cinco uñas del gato.

Este es el indicio que te presento de mi reconocimiento: admite mi espresión y serán premiados los desvelos que en complacerte tiene

EL PAYASO.

Entrada arbitraria:
Asiento en luneta. . . . . 1 real
Idem en galería. . . . . 1 idem
Un palco con seis sillas. . . 12 idem

M.E.C.D. 2016

En el Principio Fué la Acción

¡He aquí la Exposición de Filadelfia, la conmemoración, muy netamente norteamericana por cierto, del sesqui-centenario de la Independencia norteamericana!

La tienen a la vista los turistas, los artistas, los industriales, los comerciantes, los estadistas: pueden ensalzarla o deprimirla a su gusto los optimistas y los eternos descontentos.

Los que gusten de síntesis, pueden hacerlas a su gusto. Podríamos repetir la imprecación shakespiriana: ¡"síntesis, tú tienes nombre de mujer!"

Buena o mala, espléndida o desastrosa, la Exposición Es, sin embargo; tiene la fuerza de las cosas que son: de la Realidad, eterna Dulcinea de la mente humana.

Una primera crónica, en tanto, escrita por mano cubana y acerca de la Exposición de Filadelfia, es mejor que renuncie a los terribles adjetivos sintéticos y se limite a sus antecedentes, de una importancia extraordinaria para los pueblos de nuestra raza.

Porque ésta Exposición no sólo tiene de qué hablar: tiene mucho también de qué murmurar...

Quien ha asistido a su tumultuoso proceso de formación lo sabe. La idea, noble en su origen, cayó en manos mercenarias por sigilosos procedimientos de innobles politiquerías. Y hubo nombramientos de funcionarios por sorpresa, favoritismos y otros medios que creemos en los trópicos de nuestra invención y nuestro uso exclusivos. Y hubo funcionarios ineptos, desfalcadores, peligrosos y ridículos. Hubo desorden, tropiezos, enredos y hasta paralizaciones de partes muy importantes del organismo general. Hay quien habla todavía de derroche, de despilfarro...

¡Qué hermoso potrero para nuestros escuálidos bípedos protestívoros! ¡Cuánta noticia maliciosa qué comentar! ¡Qué sabrosa facilidad para vengar envidias y recelos, mezclando nombres honrados con "alias" registrados en las estaciones policíacas! Y, desde luego, protestas, muchas protestas contra todo y contra todos. ¡Las protestas! ¿No he calificado a nuestros críticos de eso, de "protestívoros"? Nosotros vivimos de eso, de protestar...

Pero ahí está la Exposición. Nunca será más cierto aquello de que "cada uno habla de la feria según le va en ella". Al cabo éstas exposiciones cada día van siendo más francamente eso: ferias.

Ahí está la Exposición, edificada sobre un pantano en menos de ocho meses, mostrando orgullosamente sus aladinescos edificios, sus parques, sus tesoros de la industriosidad de este gran conglomerado de hombres que en vano sería tomar demasiado al pie de la letra como una nación, una raza o un pueblo.

De su pasado y sus antecedentes solo quedan agrios balbuceos de comadres, proferidos en voz baja por los fracasados y los perdidos y repetidos por los hombres de espíritu de reptiles, que sólo se enteran de las cosas que están al ras de tierra.

Vengamos en buena hora los cubanos a pasear a Filadelfia, gocemos la Exposición y sus bellezas, aprovechemos sus derroches de exóticas preciosidades y admiremos con sincero entusiasmo—ese entusiasmo que tenemos reservado para las cosas extranjeras—la obra colosal que ofrecen al mundo estos Estados Unidos del Norte de América.

No estaría de más, sin embargo, que sacáramos una util moreleja de esta maravilla, creada de la nada en seis meses por obra y gracia del espíritu público...

"Todas las Grandes cosas humanas tienen sus fealdades secretas, que es preciso olvidar para gozar la belleza de lo bello".

Y sobre todo:

"Malo o bueno, espléndido o desastroso, la cuestión en esta vida es hacer algo".

Hacer significa crear, construir, edificar, dejar concreción material o espiritual perdurable en la superficie de la tierra o en lo hondo del alma humana.

¿Qué importan los honores, los aplausos, el bienestar material, la riqueza que sólo sirve para las meras sensualidades de la vida y no añade ninguna facultad nueva a nuestra sensibilidad?

¿Qué reporta criticar y criticar siempre, hallarlo todo malo, defectuoso o imperfecto, quejarse, murmurar...?

La cuestión es hacer algo, crear.

¡He aquí la Exposición de Filadelfia, señores...!

No hay duda que pudo haberse hecho de otro modo, y hasta mejor. Schopenhauer, pobre Icaro enfermo de megalomanía y de estómago ¿no le afeaba al Creador su obra?

¿No es más que probable, sin embargo, que si se hubieran salido con la suya los críticos, los murmuradores, los que "la hubieran hecho mejor", los que abandonaron desesperados su puesto, los que cedieron al ciego egoismo del peculado y salieron "forrados" a tiempo, los que renunciaron para "no ver sus puros nombres mezclados en la torpe combinación" y etcétera etcétera: no es más que probable que en vez de esa Exposición que hoy admiramos todos, seguirían los mosquitos y las pestilencias del pantano en su primitivo estado de naturaleza?

¡Bien haces, bandera de las barras y las estrellas, en ondear magestuosa, ignorando lo bajo y lo ruin que los hombres no pueden extirpar en sí y que mezclaron en su afán de elevarse a sí mismos al pedestal, cada día más alto, de tu gloria!

Tu Gloria es la Acción.

¿No dice un viejo refrán español, por el contrario, que "el Infierno es-
[illegible] INA HRD SHRDLHR
tá empedrado de buenas intenciones?

José Antonio ESCOBAR.

Filadelfia, Agosto 1926.

Desde España

EL PLEITO DE COLON

Se enoja Luca de Tena contra el señor Secretario de la Real Academia de la Historia, que intervino en el pleito de Colón para quitarle importancia; se enoja asimismo contra la citada Corporación, que no salió de su pasividad para juzgar este asunto, y la acusa de ser un organismo muerto, al que debe la nación inmensos abandonos.

Marcará esta carta el summun de interés en el problema del país de origen del famoso navegante. Y podemos preguntar una vez más, si en el traer, el llevar, el zarandear y el discutir esta cuestión hay sólo un sentimiento de justicia y un empeño de cultura, o no hay también un caso de amor propio, que fué en los primeros años exclusivo de la "colonia" gallega, y que hoy ya se ha extendido a toda España. Nació el pleito de Colón en una exaltación de galleguismo de un historiador minúsculo.

La Riega escribió una obra e hizo más: se metió a conferenciante. Un americanista de prestigio, el señor Beltrán y Rózpide, se puso de su parte en el momento, y llevó al conferenciante a la Real Sociedad Geográfica, de la que él era secretario general. Al hacer el señor Luca de Tena estas sus inculpaciones contra nuestra Academia de la Historia, debió haber excluido a este académico, que se constituyó en brazo derecho del inventor de la tésis, para servirle de seguro amparo e ir abriéndole camino. Merced a él, y al amor que tienen los gallegos a su tierra, pudo la tesis elevarse, a pesar de los errores, y—digámoslo también —a pesar de la falta de sinceridad del cronista historiador en muchas de las pruebas que alegaba.

El "Colón español" es libro malo; en él, la "prueba de indicios" es de todo punto cómica, la de autoridad es falsa; la documental es nula .. Presentada la tesis de esta suerte se hubiera derrumbado en el vacío de no encontrar valedores que se empeñaran en ponerla a salvo, mas que por convicción, por sentimiento, y más que por estudio, por orgullo. En las colonias gallegas de la América española se hizo la tésis de Colón gallego un verdadero artículo de fe: discutirla siquiera era un peligro; una ligera insinuación contra ella, costaba por lo menos varias cartas rebosantes de mala educación...Desapareció la crítica; se impuso la apología; y ya no fué siquiera el patriotismo el que recogió el asunto, sino la exaltación y la ignorancia.

Hoy, el asunto se hizo popular aún fuera de las colonias, y el señor Luca de Tena censura con acritud a la Real Academia de la Historia porque lo deja pasar... Está bien; todo está bien, pero quién tiene razón? Ella o él...? Ella sin duda.

C. CABAL

TROGLODITAS - - - Por ABELA

--¿Milagro usted por aquí doctor...?
--Sí; he venido ahí cerca a ver ese pobre que tiene los pulmones deshechos...
--Ah sí, el de las cavernas...

ESPAÑA A VISTA DE PAJARO

EL TRIUNFO DE LOS ODONTOLOGOS ESPAÑOLES EN AMERICA

Por MIGUEL DE ZARRAGA — Especial para DIARIO DE LA MARINA

España no está solamente en España. Se extiende con los españoles de mundo a mundo, y dondequiera que haya un español que la honre, ¡allí está España! De igual modo que Cuba no está solamente en su isla-jardín, porque la estrella que la ilumina lleva sus destellos hasta los más apartados rincones de la tierra, y en cada cubano glorioso— como Martí, como Finlay, como Heredia, como Albarrán...—¡la estrella se hace sol!

La luz de España brilló ahora en América con resplandores de apoteosis. Fué con la visita de sus odontólogos que, en fraternal unión con los más renombrados de todo el mundo, ¡y con ellos los cubanos!, triunfaron primeramente en Nueva York, y luego en Filadelfia.

(De los éxitos de los cubanos no necesito hablar yo. Con más autoridad y con mucho mayor conocimiento lo han de hacer en estas mismas páginas del DIARIO mentalidades tan sólidas como las de los prestigiosos delegados de Cuba, doctores Marcelino Weiss, Guillermo Pi y Muñoz... Yo me limitaré a anotar las victorias de España).

Coincidiendo con la celebración del CL aniversario de la Independencia de los Estados Unidos reuniéronse aquí dos interesantes congresos internacionales de análoga índole y que hasta cierto punto se complementan: el de Ortodoncia, convocado en Nueva York, y el de Odontología en Filadelfia.

La Ortodoncia—no voy a descubrirla—es una de las ramas de la Odontología que llegó a un mayor grado de desenvolvimiento en estos últimos años, en América especialmente. En Europa apenas si unos pocos especialistas se complacen en practicarla, mientras en los Estados Unidos hay más de cuatrocientos dentistas exclusivamente consagrados a esa especialidad, existiendo en Nueva York, en Filadelfia, en Boston, y en algunas otras ciudades magníficas escuelas que sólo se dedican a esa enseñanza, matriculándose unicamente los ya graduados en Odontología.

En los Estados Unidos, donde tanto se preocupa todo el mundo por cuanto se relaciona con la higiene, atiéndese con especial interés a los resultados de los estudios ortodónicos. Se sabe que estos tienen por objeto la corrección de las malposiciones de los dientes, que llevan consigo la deformidad facial, y muy frecuentemente acentúan y aún hacen exclusiva la respiración bucal con todas sus desastrosas consecuencias, y se sabe asimismo que corrigiendo las anomalías en la posición de los dientes no sólo se consigue mejorar y embellecer notablemente las línea faciales, sino que se aumenta la capacidad respiratoria nasal, sobre todo en la niñez, robusteciendo así la vida.

Aunque esta es una de las mayores ventajas del tratamiento, los pacientes no suelen solicitar la intervención del ortodencista más que para corregir la deformidad facial que siempre es consecuencia de las anomalías en la posición de los dientes.

Y he aquí una nota importante, que parece cómica y que, muy en serio, ha merecido varios artículos editoriales, comentándola. El doctor Stanley Wilkinson, eminente cirujano ortodencista australiano, llamó la atención del Congreso reunido en Nueva York (el primero internacional que de este género se efectúa) sobre la tan perjudicial costumbre que los niños pequeños tienen de meterse constantemente el dedo pulgar en la boca, chupándoselo y entorpeciendo el desarrollo de la mandíbula inferior... Las madres americanas procuran evitar ese vicio, y he aquí el por qué se conserva en el tipo nacional la característica barbill saliente.

Este Congreso de Ortodoncia, al que asistieron la mayoría de los especialistas de Europa y América, han constituido, según los profesionales, un verdadero éxito. Durante sus sesiones se presentaron los últimos procedimientos de correcciones dentofaciales, acompañados de toda clase de pruebas en diversos casos practicados, revelando hasta que punto puede hoy modificarse la cara de un niño, si la corrección de la deformidad se hace en edad temprana. El prognatismo del maxilar superior e inferior se corrige actualmente, en muy pocos meses de tratamiento, por medio de aparatos de recientísima invención, muy distintos de los que hasta ahora se emplearan.

Una muy brillante representación envió España a este Congreso. La formaban, como Delegados del Gobierno, el catedrático de Ortodoncia de la Escuela de Odontología de Madrid, doctor Juan Mañes; el Director de dicha Escuela, doctor Florestan Aguilar, y el también catedrático de la misma doctor Bernardino Landete. Otros distinguidos odontólogos les acompañaban, y entre ellos los doctores Subirana y Sarría Gorriz.

Fueron elogiadísimos los trabajos presentados por el doctor Mañes, en colaboración con el doctor Stanto, de Nueva York, sobre el diagnóstico en Ortodoncia, qu permite averiguar, antes de comenzar el tratamiento, la menor extensión del movimiento dentario necesaria para conseguir la corrección. La exactitud del nuevo procedimiento facilitará extraordinariamente en lo sucesivo esas tan delicadas operaciones. ¿Y no es muy halagador para los españoles que esto se deba a un compatriota?

Encomiáronse también efusivamente otros trabajos profesionales presentados por el doctor Subirana.

La representación española en el Congreso de Ortodoncia, por su sólida cultura y el dominio de los principales idiomas europeos, ha demostrado, una vez más, que España está a la altura de las naciones más progresivas. Aunque no disponga de la riqueza de los Estados Unidos, donde un sólo filántropo, Eastman, pudo permitirse el lujo de destinar diez millones de dólares, en Rochester, para contribuir al más rápido y más amplio desarrollo de la Ortodoncia...

Al I Congreso de Ortodoncia, reunido en Nueva York, siguió el VI Congreso Dental Internacional, celebrado en Filadelfia, a cuya organización contribuyó tan eficazmente con su prestigio, su actividad y ese insuperable espíritu práctico que le caracteriza, el ilustre odontólogo español Doctor Don Florestán Aguilar, Secretario General de la Federación Internacional de Dentistas, a la que pertenecen los más renombrados de todo el mundo.

Más de veinte mil profesionales asistieron a este Congreso de Filadelfia, que inició sus sesiones con una doble y simpática nota de españolismo: nombrando Presidentes de Honor de las secciones de Cirugía y de Ortodoncia, respectivamente, a los muy cultos doctores españoles Don Bernardino Landete y Don Juan Mañes.

El sabio Doctor Landete, cuyas profundas labores estudian y admiran los más preminentes odontólogos de Europa y de América, presentó dos trabajos científicos en este Congreso: "La cirugía de la anquilosis temporo maxilar", por un procedimiento original que evita complicaciones y cuya novedad y sencillez fueron celebradísimas, y "La neuralgia facial de origen dentario", atendida por un tratamiento, también original, que se discutió detenidamente y se premió con grandes aplausos, pues facilita al odontólogo la manera de combatir tan terrible dolencia, siendo Landete el primero que adopta las inyecciones dentro del hueso. Fué felicitadísimo, y muy especialmente por el padre de la cirugía norteamericana, Truman William Brophy, de Chicago, que con la mayor ingenuidad asombróse de los extraordinarios avances de la ciencia dental en España.

Otra interesante comunicación leyó el Doctor Landete; la de su hermana, Josefina Landete que no pudo asistir personalmente al Congreso, y que versa sobre "El tratamiento vacunoterápico de los flemones dentarios en los niños". Fué también muy discutida y muy aplaudida, por la originalidad y eficacia del tratamiento expuesto, desconocido hasta ahora en América.

El Doctor Juan Mañes presentó un luminoso estudio sobre "La corrección de las malposiciones dentarias", refiriéndose en particular a los casos difíciles por desarmonía en el tamaño de los dientes, lo que hasta el presente había sido imposible de diagnosticarse antes de comenzar el tratamiento. Se comentó este trabajo muy favorablemente.

Otro estudio importante lo presentó el Doctor Subirana sobre "La edad más a propósito para hacer las correcciones".

Tales fueron los trabajos expuestos por los delegados españoles, entre los que se destacaban, además de los citados, Hinojar, Valle y Sarria Gorriz. Las atenciones con que se honró a los doctores españoles fueron innumerables, y con los agasajos alternaron las visitas a los hospitales, escuelas y fábricas, examinando minuciosamente cuanto pudiera ser de utilidad para aplicarlo en España.

¿Una impresión sintética del efecto, producido en este Congreso de Filadelfia? Nos la da, en confianza, el benemérito doctor Landete: "Aquí —nos dice—están adelantadísimos en **mecánica** dental: pero los españoles vamos delante en operatoria, anestesia local, vacunoterapia, cirugía, diagnóstico... Es decir, en **ciencia**. Somos, **más médicos**, lo que bien puede satisfacernos. Y, naturalmente, hablo en general, pues aquí hay también, como es lógico, casos aislados de eminencias médicas gloriosas"...

Otra nota de españolismo para coronar augustamente estos renglones: por unánime aclamación fué nombrado Presidente de la Federación Dental Internacional el que hasta ahora fuera Secretario general de la misma, doctor Don Florestán Aguilar... Se le eligió por veinte mil votos extranjeros.

Festejando estos triunfos del españolismo, todos los delegados hispanos —un centenar—reuniéronse en Atlantic City, celebrando un magno banquete a cuyos postres se brindó por España y por la América Española.

Y fué un ilustre cubano, el doctor Marcelino Weiss, quien, puntualizando la significación de la fiesta, proclamó que ésta constituía la íntima glorificación de la ciencia odontológica española, como un eco de las explosiones espirituales motivadas en los Congresos de Nueva York y de Filadelfia...

Miguel de ZARRAGA

Nueva York, 1926.

A TRAVES DE LA VIDA

POR HECTOR DE SAAVEDRA

Un periódico de París cuenta la siguiente anécdota:

En un café de Montmartre entró un americano y se sentó frente a una mesa cuyo mármol no estaba bien limpio. Como el mozo tardara en venir, ocupado en servir a otros clientes, el americano se impacientó, pronunció unas palabras que llamaron la atención de los vecinos y buscó con la vista un paño o un papel para limpiar la mesa. No hallándolo, sacó del bolsillo un billete de cien francos y frotó con él la sucia superficie, arrojando luego la moneda ya inservible.

Acudió presuroso el sirviente y ante los espectadores que contemplan con curiosidad la inusitada escena, dijo el americano, en un francés tan mal pronunciado como arrogante:

—¿No sabe usted quién yo soy?

—Pardon, Monsieur! —contestó el mozo sonriendo obsequiosamente. —Ya sé quién es Monsieur. En cuanto ví lo que hizo Monsieur, me dije: —Monsieur es un "rastacuer".

Otro periódico de aquí, es decir, de Bordeaux, "La Petit Gironde", refiere que un "hidalgo" español provocó la indignación del populacho, en una plaza de Biarritz, encendiendo un tabaco con un billete de cien francos que prendió en el fogón de un vendedor de castañas. Al escándalo de los insultos siguió la intervención de la policía y una visita a la Prefectura.

Como se ve, la historia se repite, porque también se atribuye a un rico cubano, prominente en política, haber empleado un billete de cien francos, dándole un destino impropio y asaz injurioso para la Francia en caso igual o parecido.

Aunque estos derroches, que no soñó el Conde de Montecristo se reducían a dos pesos y medio, que es suma que no espanta a ricos ni a pobres, no creo en ellos, como no lo creyó el repórter de "La Petit Gironde" que hizo una investigación en la Prefectura de Policía y resultó que no hubo tal hecho, ni billete de cien francos, ni tal "hidalgo español", como se dijo.

Naturalmente que la escena de Montmartre es apócrifa; y nuestro paisano, a quien se ha querido mortificar calumniándolo, tiene sobrado buen gusto para comprender que los billetes de banco no se han hecho para tales desplantes y menos para ofender a un pueblo amigo y angustiado.

Los que inventan esas cosas no son, ni siquiera, originales, porque han oído contar que el banquero Salamanca, famoso por su esplendidez, dió una lección a cierto ricacho, que para encontrar una moneda de dos pesetas que se le había caído al suelo, pretendió, molestando a los demás, tomar el candelabro de la mesa y alumbrar el pavimento. Entonces Salamanca, tomando un billete de mil pesetas, lo torció, sirviéndose de él como de una antorcha para buscar los cuarenta centavos.

Tergiversando la idea, el cuento, adaptado a las circunstancias, se hace para deprimir al personaje ridículo que pretende ser más botarate que Don Juan Tenorio.

Pero todo es falso; lo de Salamanca, como lo de haberse jugado a una carta, toda su hacienda, el ilustre abuelo de nuestras más caras pretensiones. Lo que yo he visto muchas veces, es a un rico ponerse a regatear y discutir una cuenta en ciertas circunstancias en que no hay más remedio que pagar, so pena de caer en el ridículo. La mayor parte de las querellas que se tienen con los cocheros es porque se les quiere escatimar una propina que, en sumo es de cinco centavos; y en otra esfera estoy cansado de oir en algunos clubs, tremendas controversias por la apreciación de una jugada que produjo pérdida, sin que jamás viniera a la mente de los quejosos el buen precepto que dice que: "en el juego es más decente pagar sin razón que disputar con ella."

No crean, pues, en billetes quemados ni en "peces de colores" como dicen en Madrid. Todas esas historias las "planean"—como también está de moda decir entre los madrileños—la gente de poca mentalidad.

Son los "infundios" de que tanto nos hablaba el inolvidable González Lanuza.

Biarritz, 18 de Agosto.

DISCUSION EN GINEBRA DE LAS RESERVAS DEL SENADO DE LOS ESTADOS UNIDOS PARA PARTICIPAR EN EL TRIBUNAL DE LA HAYA

(Por Tiburcio CASTAÑEDA)

Muchos de los que impugnan alguna de esas Reservas, como la Quinta y última de que después me ocuparé, creen que los Estados Unidos se colocan en una situación privilegiada respecto de las demás Naciones representadas en el "Tribunal Permanente de Justicia Internacional de La Haya", y después de siete meses en que se enviaron esas Reservas a las Naciones de la Liga, solo siete Naciones han comunicado a los Estados Unidos que aprobaban las cinco Reservas, siendo esas Naciones Cuba, Luxemburgo, Albania, Liberia, Uruguay y Grecia.

Esa Reserva Quinta se enuncia así: "El Tribunal de La Haya, sin "el consentimiento de los Estados "Unidos no dará una opinión en ninguna disputa o cuestión en la que "los Estados Unidos tengan o digan "que tiene interés".

CANADA Y NUEVA ZELANDIA CONTRA LA QUINTA RESERVA

Para un ataque formidable contra esa Quinta Reserva de los Estados Unidos se levantó Sir George E. Foster, Ministro de Hacienda que fué del Canadá, el 2 del corriente, en Ginebra y dijo que el mundo había esperado una conducta bien distinta de la que ostenta el Senado americano en esa Quinta Reserva. Y debe tenerse en cuenta, añadió, que no porque los Estados Unidos quieren tomar parte en el Tribunal de Justicia Internacional de La Haya, se sienten más inclinados a favor de la Liga de Naciones. Nadie debe pensar así.

Y esa Reserva Quinta debe interpretarse, dijo Sir George, como una orden que se da al Tribunal en esta forma: "No harás tal".

Y eso significa querer ir muy lejos tratándose de una Nación que no forma parte siquiera de la Liga de Naciones. Y no deja de ser una ficción que en los Estados Unidos se diga hasta la saciedad que la Liga de Naciones nada tiene que ver con el Tribunal Internacional de La Haya; y dijo también ese Delegado del Canadá que la Liga de Naciones no fué enviada por los Dioses al salón de Conferencias del Ministerio de Estado de París, como una máquina que duraría siempre sin necesitar reparaciones, sino que es una Institución que está sometida a pruebas, y es la encarnación de un ideal que será mejorado por la experiencia.

Y ante esa confusión motivada por esa Reserva Quinta de los Estados Unidos y los ataques descarnados del Delegado del Canadá, propuso el señor Buero, Delegado del Uruguay que se nombrase una Comisión para que decidiese, si una opinión que dé el Tribunal de La Haya, no sentencia—exije la unanimidad de los votantes del Consejo de la Liga,— o solo de una mayoría. Si la Comisión se declara por la unanimidad, sería fácil dar ese privilegio a los Estados Unidos que ya tienen todos los miembros del Consejo. Y aunque la contestación fuese a favor de una mayoría, siempre se podría complacer a los Estados Unidos en sus Reservas.

Otro Dominio inglés, Nueva Zelandia, por medio de su Delegado, Sir Francis Bell, dijo, con energía, que, a su juicio, si se le confería ese privilegio a los Estados Unidos se les daba un verdadero derecho de veto, sobre las opiniones que quisiera emitir el Tribunal de La Haya. "Y no es añadió, que yo objete siempre a ese derecho de veto, sino que abriéndole la puerta, daría al traste con la Liga".

Y como si quisiera Inglaterra paliar lo que sus Dominios de Canadá y Nueva Zelandia expresaban, dijo uno de sus Delegados, Sir Cecil Hurst, que no procedía preguntar al Tribunal de La Haya sobre su opinión respecto de la unanimidad o la mayoría. Pero su argumento final lo echó todo a rodar cuando dijo que la actitud de los Estados Unidos de amor a la Justicia, haría que tomasen parte en el Tribunal de La Haya, sin Reserva alguna, en las mismas condiciones que los demás países. Pero luego añadió, que aunque se aceptase esa Quinta Reserva no se le podía conceder a los Estados Unidos el derecho de veto, a menos que participase en las discusiones del Consejo en el caso de que se tratase, y que ejercitase su veto después de juzgar como las demás Naciones sobre los méritos del caso en cuestión.

El Delegado Japonés dijo que la Conferencia no tenía atribuciones para decidir cual debía ser el procedimiento del Consejo.

Los Delegados de Francia e Italia, pidieron que se enviara una comunicación al Gobierno de los Estados Unidos que se adhiriese al Tribunal de La Haya en el que tendría todas las prerogativas de los demás miembros.

A mi juicio eso es absolutamente inútil porque para ello habría de abrirse de nuevo la cuestión total de las Reservas en el Senado americano.

INMIGRACION Y DOCTRINA DE MONROE

Parece que de las Conferencias y cambio de impresiones que hay tanta ocasión de tener ahora en Ginebra, pudiera resultar que los Delegados Americanos, haciéndose intérpretes de lo que en el fondo persiguen los Estados Unidos con esa Quinta Reserva, escribiesen una nota en que dijesen que en esa Reserva lo que procuran es que el Tribunal de La Haya no dé su opinión respecto de los Estados Unidos en cuanto a la inmigración en el territorio de la Unión y en lo que se refiere a la Doctrina de Monroe.

Con el primer distingo quieren los Estados Unidos evitar que opine el Tribunal sobre la inmigración de japoneses en los Estados Unidos.

Lo que no se comprende tan claramente es la insistencia en cuanto a la Doctrina de Monroe, porque con referencia a lo que dice el artículo 21 del Pacto de la Liga, ya está salvado todo intento de que se dé una opinión sobre esa Liga, ya que tratan los Estados Unidos de suplantar la Doctrina de Monroe, legítima de 1821, por la espúrea de los Presidentes Republicanos que ha habido allí desde McKinley hasta Coolidge.

La impresión que deja la Prensa americana y la de Europa es que se aprobarán las Cinco Reservas, aclarando por algún documento reservado, que no se tratará ni se darán opiniones por el Tribunal de La Haya sobre inmigración en los Estados Unidos y la Doctrina de Monroe.

Para hacer

una operación rápida y sólida, no hay mejor medio de propaganda que anunciar en los CLASIFICADOS de DIARIO DE LA MARINA. Es el único medio de que se enteren todos los comerciantes y todos los particulares, que es lo que a usted le interesa.

NOS VISITO EL DELEGADO DEL REAL DEPORTIVO ESPAÑOL DE BARCELONA, QUE JUGARA AQUI EL PROXIMO 19

La presencia de este equipo en los distintos países ha logrado despertar inmenso entusiasmo por el deporte

PRONTO SALDRA EL TEAM DEL CALLAO PARA LA HABANA

Señor Francisco (Paco) Brú, secretario de la delegación del Club Real Deportivo Español que se encuentra efectuando una tournee por Sur América y que se espera ha de jugar aquí el 19 de este mes.

En la tarde de ayer nos visitó el señor "Paco" Brú, secretario de la delegación del Real Deportivo Español, gran equipo de foot ball soccer que se encuentra de excursión deportiva por América. Acompañaba al señor Brú en su visita a esta casa nuestro compañero Carlos González de Anco (Junior) y José Sobrino, (Pepe del Vincio). El vapor inglés Oropesa fué quien nos trajo al delegado del Deportivo Español y a seis playeres más del equipo, los que continuaron viaje a España (los players) en el mismo vapor en la tarde de ayer.

Inquirimos de Paco Brú el nombre de los jugadores que solamente estuvieron un día en esta ciudad y continuaron rumbo a la península en el barco inglés. Ellos son: Quesada, Escobar, Martinez, Pérez, Cubells, Fleta. Además de estos jugadores siguió viaje el señor Colina, secretario de la Federación Nacional Española de Balompié.

Se encuentran al salir del puerto peruano del Callao los jugadores regulares del team, pues estos que siguieron viaje están considerados por el delegado Brú como reservistas. El viaje lo han hecho a lo largo del Pacífico y atravesando el Canal de Panamá, como es de suponer, la ruta lógica. Los jugadores que quedaron rezagados, pues este último domingo celebraron un partido que tenían marcado en el programa, se nombran: Zamora (el rey de los guarda metas); Urquizu, Portas, Saprisa, Estrabal, Esparza, Caicedo, Olariaga, Vantoldrá, Maura, Padrón, Yurrita, Colls y Oramas. Acompañan a estos jugadores los señores Lasplazas, representante de la prensa de España en la excursión, y La Riva, presidente de la Federación.

El último partido, como dejamos dicho, lo jugaron en Lima, capital del Perú, contra la Selección Peruana, ganando el partido los españoles con anotación de 4 por 0, esto fué el pasado domingo 5. El Real Deportivo Español ha celebrado hasta ahora en Sur América 15 partidos, repartidos en esta forma: 2 en Montevideo, ganando al Nacional y perdiendo con el Peñarol por 1 a 0. En la Argentina jugaron siete, cinco de ellos en Buenos Aires, ganando uno, empataron tres y perdieron uno. La anotación con que vencieron fué de 1 a 0, igual a la que les sirvió de derrota. En Rosario perdieron el match que jugaron, con anotación de 3 por 0. Y en Pehuajó ganaron 1 a 0, dando en total estos juegos siete.

Pasaron a Chile donde celebraron tres partidos, de los que perdieron dos, con anotación de 4 por 3 y 4 por 2, y ganaron uno, el último que celebraron en esa República, con score de 4 por 1. De Chile pasaron al Perú para efectuar tres partidos, dos con la Selección Peruana, los mismos que ganaron, con anotación de 3 por 1 y 4 por 0, y el otro con el equipo denominado Progresista, un team argentino, co nel cual quedaron empatados a 1 goal, celebrado en Lima.

A no ser los dos partidos celebrados en Montevideo todos los demás fueron jugados contra selecciones nacionales. Nos dice el señor Brú, que el partido más interesante que celebraron fué con el Nacional de Montevideo, campeón olímpico, que ha sido hasta ahora en su recorrido el equipo que mejor juego les ha hecho, y después la Selección Rosarina en el campo deportivo Barracas.

Cada juego celebrado ha sido un lleno abarrotante, más cantidad de público de la que ha podido contener el terreno, siendo el éxito de taquilla de un gran resultado, pues estima el delegado Brú un promedio por juego de $45.000 argentinos o sean $22.500 americanos o cubanos. En Santiago de Chile hicieron una entrada de $75.000 rompiendo todos los records de entradas en espectáculos, no solamente de índole deportiva, que también de cualquier otra.

Por la noche se entrevistaron con elementos directores de la Federación Occidental de Foot Ball Ass, para tratar de la próxima llegada del equipo Real Deportivo Español que jugará en Almendares Park el día 19 de este mes, acordándose citar inmediatamente y con carácter urgente para las ocho de la noche de hoy en el local que ocupa la Federación, Empedrado 51, altos.

Nos place reiterarle por este medio nuestra más cordial salutación de bienvenida al señor Francisco (Paco) Brú, delegado del Real Deportivo Español, deseándole todo género de satisfacciones durante su estancia entre nosotros.

El siguiente es el Estado de los juegos celebrados por nacionalidad:

	J.	G.	P.	E.
Montevideo (U)	2	1	1	0
Argentina	7	2	2	3
Chile	3	1	2	0
Perú	3	2	0	1
Total	15	6	5	4

GUAYAQUIL, septiembre 8. A.P.—En el vapor italiano "Nápoles", en tránsito hacia la Habana, llegó el equipo de foot ball del Real Deportivo Español. El centro-delantero Mauri va con una pierna fracturada, lesión que se causó en el último partido jugado en Lima. Zamora y los demás compañeros desembarcaron, siendo agasajadísimos por los deportistas locales.

ESTADO DE LOS CLUBS EN LAS GRANDES LIGAS

RESULTADO DE LOS JUEGOS DE AYER

Liga Nacional

New York 5; Boston 1.
Filadelfia 8; Brooklyn 4.
Pitsburgh 6; Cincinnati 1.
Cincinnati 0; Pittsburgh 11.
New York 2; Boston 4.

	S. L.	Cin.	Pitts.	Chi.	N. Y.	Bro.	Fila.	Bos.	Gdos.	Ave.
S. L.		8	13	11	11	14	10	14	81	587
Cin	13		11	9	6	13	15	10	77	566
Pitts	9	8		11	13	12	12	10	75	564
Chi	11	13	9		11	7	14	9	74	544
N. Y.	8	13	4	7		12	10	9	63	481
Bro	6	4	6	12	8		12	15	63	463
Fila	6	4	7	4	7	9		14	51	395
Bos	4	9	8	8	12	6	5		52	391
Pdos	57	59	58	62	68	73	78	81		

Liga Americana

Boston 5; New York 2.
Cleveland 6; Detroit 10.
San Luis-Chicago (lluvia).
No había más juegos señalados

	N. Y.	Cle.	Was.	Fila.	Det.	Chi.	S. L.	Bos.	Gdos.	Ave.
N. Y.		9	12	9	11	13	14	16	84	618
Cle	7		12	13	11	9	11	14	77	566
Was	10	6		12	6	10	10	18	72	545
Fila	13	5	7		8	13	13	14	73	544
Det	8	10	9	10		8	12	13	70	511
Chi	5	13	9	5	14		11	11	68	504
S. L.	4	11	8	4	10	8		10	55	408
Bos	5	5	3	8	7	6	9		43	309
Pdos	52	59	60	61	67	67	80	96		

JUEGOS PARA HOY

Liga Nacional

New York en Boston.
Brooklyn en Filadelfia.
Chicago en Pittsburgh (2)
No hay más juegos señalados

Liga Americana

Boston en New York.
San Luis en Chicago (2)
Cleveland en Detroit.
No hay más juegos señalados.

Treinta y dos Hits Batearon los Piratas a Cinco de los Pitchers del Cincinnati y les Ganaron los dos Juegos con Gran Facilidad

ESTE RESURGIMIENTO DE LOS PLAYERS DE LA CIUDAD DEL HUMO LOS HA PUESTO A MEDIO JUEGO DE LOS ROJOS, Y A TRES JUEGOS Y MEDIO DE LOS LEADERS DEL CIRCUITO.—MEADOWS FUE EL PITCHER VENCEDOR DEL PRIMER MATCH Y EN EL SEGUNDO BRILLO EL RECLUTA CARMEN HILL DANDO UNA LECHADA

LOS BOYS DE MC KENCHNIE JUGARAN DOBLE JUEGO HOY CONTRA LOS CUBS

PITTSBURGH, septiembre 8.—(AP). Luchando desesperadamente para mantenerse en la competencia por el pennant ,el Pittsburg volvió hoy a la vida y ganó dos juegos al Cincinnati, el primero con score de 6 a 1 y el segundo con anotación de 11 a 0. La doble victoria coloca a los campeones a medio juego de los Reds en el segundo lugar y a tres y medio juegos del San Luis, que está a la cabeza de la Liga.

Los Piratas usaron con frecuencia de los batazos. Después de dar quince hits en el primer juego a Donohue y Lucas, Adolfo Luque fué al box en el segundo. El pitcher cubano duró poco más de un inning. Tres hits en el primer inning y dos en el segundo, que valieron tres carreras a los Piratas, fueron bastantes para el manager Hendrick y Luque fué sustituído por Meeker, pero los Piratas no se amedrentaron por ésto y cayeron sobre los sucesores de Luque, dándole doce hits más a Meeker, Lucas y Nehf.

Meadows contuvo a los Reds en el primer desafío, manteniendo sus hits bien diseminados. Carmen Hill, que ingresó recientemente en el Pittsburgh, procedente del Club Indianápolis, de la Asociación Americana, fué dueño de la situación en el segundo juego, dando una lechada a los visitantes.

Fred Brickell, outfielder recluta de los Piratas, ganó los honores al bat dando tres dobles y tres singles.

Los piratas jugarán mañana un double header en esta ciudad contra los Cubs del Chicago.

Score del primer juego.

CINCINNATI:

	V.	C.	H.	O.	A.	E
Zitzmann, lf	4	1	3	3	0	0
Roush, cf.	4	0	2	1	0	0
Christensen, rf	4	0	2	0	0	0
Pipp, 1b.	4	0	0	6	1	0
Dressen 3b	4	0	1	2	2	1
Critz, 2b	4	0	1	4	2	0
Hargrave, c.	3	0	0	5	1	0
Ford, ss.	3	0	0	2	5	1
Donohue, p.	2	0	0	0	0	0
Lucas, p.	1	0	0	1	1	0
Totales:	33	1	9	24	12	2

PITTSBURGH:

	V.	C.	H.	O.	A.	E
Brickell, lf.	5	1	3	4	1	0
Waner, rf	5	0	2	3	0	0
Cuyler, rf	4	2	1	2	0	0
Wright, ss.	4	2	1	3	7	0
Grantham, 1b.	5	0	1	9	2	0
Traynor, 3b.	5	0	3	1	1	0
Cronin, 2b.	4	0	0	2	3	0
Smith, c.	3	0	2	3	1	0
Meadows, p.	4	1	2	0	0	0
Totales:	39	6	15	27	15	0

Anotación por entradas:
Cinci . . . . 000 000 010— 1
Pittsburgh . . 100 011 03x— 6

SUMARIO

Two base hits: Brickell, Waner, Dressen, Traynor. Three base hits: Wright .Double plays: Brickell a Cronin, Wright a Grantham; Critz, Ford a Pipp; Smith, Wright, Grantham a Traynor. Quedaron en bases: Cinci 6; Pittsburgh, 12; Bases por bolas: Meadows, una. Donohue, una; Lucas, Struck out: Donohue, 2; Meadows, 2. Hits: Donohue 11 en 7 innings; Lucas, 4 en uno. Dead ball: Donohue a Cuyler. Pitcher perdedor: Donohue. Umpires: Klem, Oday y Reardon Tiempo 1:37.

Score del segundo juego:

CINCI:

	V.	C.	H.	O.	A.	E
Zitzmann, lf.	2	0	1	0	0	0
Walker, lf.	2	0	0	0	0	0
Rousch, cf	2	0	0	0	0	0
Allen, rf	2	0	1	2	0	0
Christensen, rf, cf	4	0	0	3	0	0
Pipp, 1b.	4	0	1	8	1	0
Dressen, 3b	1	0	0	1	1	0
Prothro, 3b	2	0	0	0	2	0
Critz, 2b	4	0	2	4	2	1
Picinich, c.	2	0	1	1	3	0
Wingo, c.	2	0	1	0	0	0
Ford, ss.	4	0	1	3	5	0
Luque, p.	0	0	0	0	0	0
Meeker, p.	1	0	0	0	1	0
Lucas, p.	0	0	0	0	0	0
Nehf, p.	2	0	1	0	2	0
Totales:	34	0	9	24	17	1

PITTSBURGH:

	V.	C.	H.	O.	A.	E
Brickell, lf.	5	1	3	2	0	0
Waner, rf	5	0	3	0	0	0
Cuyler, cf.	3	1	0	4	0	0
Wright, ss.	2	2	0	1	2	0
Rhyne, ss.	1	0	1	0	2	0
Grantham, 1b.	2	2	1	8	0	0
Mc Innis, 1b.	1	0	0	1	0	0
Traynor, 3b.	4	2	2	0	2	0
Cronin, 2b.	5	2	3	8	4	0
Smith, 2b.	2	1	2	1	1	0
Gooch, c.	1	0	0	1	0	0
Hill, p	4	0	2	1	2	0
Totales:	35	11	17	27	13	0

Anotación por entradas:
Cinci: . . . . . 000 000 000— 0
Pittsburgh. . . . 125 300 00x—11

SUMARIO

Two base hit: Brickel, 2: Cronin. Bases robadas: Brickell. Sacrifices: Smith Grantham, Traynor. Double plays: Wright a Cronin; Critz, Ford a Pipp. Quedados en base: Cinci. 8. Pittsburgh, 8. Bases por bolas: Luque, una. Meeker, 2; Nehf, 2; Hill una. Struck out: Nehf, 2; Hits: a Luque 5 en un inning; Lucas, dos en cero. (Le pitcheó a dos bateadores); Meeker, 4 en 1 2|3, a Nehf 6 en 4 1|3 innings. Pitcher perdedor. Luque. Umpires: O Day, Reardon. Klem. Tiempo: 2:07.

PERDIERON LOS YANKEES AL NO PODERLE BATEAR A WILTSE MAS QUE 5 HITS

ESTE LANZADOR HIZO ABANICAR AL BAMBINO RUTH CON LAS BASES LLENAS

NUEVA YORK, septiembre 8. (A. P.) Los Red Sox del Boston interrumpieron su racha de diecisiete derrotas consecutivas hoy, derrotando al Nueva York en el segundo juego de la serie con score de 5 a 2. Harold Wiltze sólo permitió cinco hits y cuando los Yankees llenaron las bases con ningún out en el tercer inning, strucó a Paschal y a Meusel y retiró después a Babe Ruth que dió un globito. Wiltze ponchó a Ruth dos veces.

El manager Roger Hornsby de los Cardenales, el catcher Bob O'Farrell y los miembros regulares del pitching staff del San Luis Nacional, Alexander, Haynes, Sherdell, Rhem, Keen y Sothoron, asistieron al juego como espectadores.

Score:

BOSTON:

	V.	C.	H.	O.	A.	E.
Tobin rf	5	2	2	2	0	0
Rigney ss.	3	1	2	2	5	2
Jacobson cf.	4	1	1	2	0	0
Rosenthal lf.	4	0	3	0	0	0
Regan 2b.	4	0	1	4	1	0
Todt 1b.	4	0	0	10	0	0
Haney 3b.	4	0	0	0	1	0
Gaston c.	4	1	2	7	0	0
Wiltse p.	4	0	0	0	4	0
Totales	36	5	11	27	11	2

NEW YORK:

	V.	C.	H.	O.	A.	E.
Koenig ss.	5	0	1	3	2	0
Paschal cf.	3	1	1	2	2	0
Meusel lf.	3	0	0	3	0	0
Ruth rf.	4	0	0	1	0	0
Gehrig 1b.	3	0	0	8	0	0
Lazzeri 2b.	4	0	0	1	3	0
Dugan 3b.	4	0	1	0	1	0
Bengough c.	4	0	1	9	2	0
Jones p.	1	0	0	0	1	0
Ward x.	1	1	1	0	0	0
Braxton p.	0	0	0	0	1	0
Gazella xx.	1	0	0	0	0	0
Totales	33	2	5	27	12	0

x bateó por Jones en el 7o. xx bateó por Braxton en el 9o.

Anotación por entradas:
Boston . . . . 201 000 200— 5
New York . . 000 000 200— 2

SUMARIO: Two base hits: Rosenthal. Home run: Paschal. Double play: Rigney (sin asistencia). Quedados en bases: N. Y. 8; Boston 5. Bases por bolas Jones 1; Wiltse 3. Struck out: Jones 6, Braxton 2; Wiltse 7 Hits: Jones 11 en 7 innings; a Braxton 0 en 2 innings. Dead ball: Wiltse a Jones. Passed ball: Bengough. Pitcher perdedor: Jones. Umpires: McGowan, Moriarty y Ormsby. Tiempo 2:02.

SI HARRY PERSONS DERROTA A CARL CARTER RICKARD LE PROMETE MUY BUENOS BOUTS

Y hasta anuncia que lo hará un fuerte candidato a la corona de Jack Dempsey

NUEVA YORK, septiembre 8. (A. P.) Cualquiera que sean las esperanzas y aspiraciones del promotor **Tex Rickard**, de hacer de Harry Persons, campeón sueco, de peso completo, un candidato a la corona de Jack Dempsey, dependerán de la pelea que se celebrará esta noche entre Persons y el havy wight cubano Carl Cartr, en el semifinal de diez rounds.

Carter desvaneció las aspiraciones de Bud Gorman, heavy weight de Wisconsin, el invierno pasado en Commonwealth Sporting Club, cuando noqueó a Gorman en un round, haciendo caer en el olvido al pugilista de Wisconsin.

El cubano hizo fracasar a los que predecían que no podría resistir el límite de la lucha con el boxeador italiano Arthur Dekuh, en su encuentro del verano pasado en Ebbets Field. No solamente Carter logró mantenerse sobre sus pies hasta el fin de la pelea, sino que tuvo en peligro a Dekuh.

La pelea principal de mañana se efectuará entre Joe Dundee, que busca la corona de peso welter que posee Pete Lavso, y Eddie Burnbrook, campeón del ejército. Todas las indicaciones son de que Dundee tendrá una fácil victoria sobre su rival.

EL PROVIDENCE TRIUNFO EN SU PATIO PROPINANDOLE AL WATERBURY UNA "LECHADA"

Joseito jugó bien la primera base, pero no pudo dar más que un hit

PROVIDENCE, septiembre 8. (A. P.) El Providence propinó hoy los nueve, "escones" al Waterbury, anotando él cuatro carreas, y ganando de este modo el primer juego de la serie de cinco Los lanzadores de ambos clubs lo hicieron "a la caja", anotando ambos teams once hits cada uno.

Joseito Rodríguez bateó un hit de una base en el séptimo, hit que no pudo convertir en carrera porque fué puesto out forzado en segunda. En el fielding, jugó excelentemente, participando de dos double-plays y aceptando en la primera diez lances sin sombra de error. He aquí su record:

	V.	C.	H.	O.	A.	E.
Joseito 1b.	4	0	1	10	0	0

AL TRIUNFAR LOS TIGRES, PIERDEN UN BUEN CHANCE LOS INDIOS DE SPEAKER

PUES LOS REDS SOX DE BOSTON LES METIERON EL HIERRO A LOS YANKEES

DERTOIT, septiembre 8. (AP).—El Cleveland perdió la oportunidad de adelantar un juego hacia el pennant, perdiendo el desafío de hoy con el Detroit con score de 10 a 7 mientras el Boston vencía a los líders de la Liga. Los Tigres dieron diecisiete hits e hicieron saltar del atacando duramente a Karr hasta box a Shaute en el cuarto inning, el sexto, inning en que comenzó a pitchear Benton. Manush y Fotherhill continuaran luchando por el primer puesto en el batting average en la Liga, dando cada uno de ellos dos hits en cinco veces al bat.

Score:

CLEVELAND:

	V.	C.	H.	O.	A.	E
Jamieson, lf	5	1	2	2	0	0
Spurgeon, 1b.	4	1	1	2	5	0
Speaker, cf	5	0	1	1	0	0
Burns, 1b	4	0	1	10	0	0
J. Sewell, ss.	4	0	4	2	2	0
Summa, rf.	2	2	1	3	0	1
Benge, p	1	0	0	0	0	0
Lutzke, 3b	4	1	3	1	5	0
L. Sewell, c	4	1	1	2	1	0
Shaute, p	1	0	0	0	0	0
Karr, p.	0	0	0	0	0	0
Eichrodt, rf.	2	1	2	1	0	0
Totales:	36	7	12	24	13	2

DETROIT:

	V.	C.	H.	O.	A.	E
Blue, 1b.	3	1	2	12	0	0
Manusch, cf	5	1	2	3	0	0
Fothergill, lf.	5	1	2	2	0	0
Heilmann, rf	5	1	3	2	0	0
ORourke, 3b	4	1	1	2	0	0
Burke, 2b.	4	2	3	1	4	0
Tavener, ss.	4	1	1	3	3	0
Woodall, c.	4	2	1	2	1	0
Whitehill, p.	4	0	2	0	5	0
Totales:	38	10	17	27	13	0

Anotación por entradas:
Cleveland . . . . 120 013 000— 7
Detroit . . . . 300 430 00x—10

SUMARIO

Two base hits: Lutzke, Eichrodt, Jamieson, 2: Whitehill, Tavener, Fothergill. Sacrifices: Burns, Shaute. Double plays: J. Sewell Spurgeon y Burns; Lutzke y Burns; Whitehill, Tavener y Blue. Quedados en bases: Cleveland, 6: Detroit, 5. Bases por bolas: Shaute, 1; Karr, 1; Whitehill 2; Struck out: Shaute, 1; hitehill, 2. Hits: Shaute, 10 en 3 1|3; Karr, 5 en 1 2|3, Benge 2 en 3. Pitcher perdedor: Shaute. Umpires: Geisel Connilly y Hildebrand. Tiempo: 2-01.

Johnston vs Lacoste Tilden vs. Borotra

CON ESTOS CONTENDIENTES EN LOS MATCHS DE SINGLES SE INICIARA HOY LA SERIE FINAL POR LA COPA DAVIS ENTRE FRANCIA Y ESTADOS UNIDOS

FILADELFIA, septiembre 8. A.P.—Por sexta vez en siete años los Estados Unidos han puesto en manos de los famosos "Bills"—William T. Tilden y William M. Johnston—la tarea de defender los laureles del tennis internacional.

"Little Bill" Johnston jugará contra René Lacoste y "Big Bill" Tilden contra Jean Borotra en los dos matches iniciales de singles que se celebrarán mañana en el Germantown Cricket Club, primeros eventos de la serie entre los Estados Unidos y Francia por el histórico trofeo de la Copa Davis que representa la supremacía mundial de tennis.

La selección de Johnston, hecha hoy, para jugar en lugar de Vincent Richard, en los singles, constituyó una sorpresa. El hecho de que Richard hubiese obtenido ayer en Nueva York el número 2, en el sorteo para el campeonato de singles, había inducido a creer que al joven neoyorkino se le daría preferencia en la copa Davis.

La estrategia, sin embargo, fué el factor que influyó en el comité de la Asociación de Lawn Tennis de los Estados Unidos para escoger, a "Little Bill" por el papel que ha desempeñado desde 1920, con la excepción de un año. Se declaró oficialmente que el comité consideraba las convincentes victorias obtenidas por Johnston sobre los franceses, mas su habilidad para crecerse en casos urgentes, como record más brillante que el de Richard durante el presente año. También se manifestó que las derrotas sufridas por Richard a manos de varias estrellas francesas en el extranjero, a principios de año, se han tenido en cuenta por la comisión.

Richards jugará, sin embargo, en el match de dobles del viernes, teniendo por compañero a Richard N. Williams, capitán del team. Esta combinación ha ganado el título nacional de dobles dos años seguidos y derrotó a los franceses en los dobles del torneo de la copa Davis el año pasado. Se espera que sus contrarios sean Henri Cochet y Jacques Brugnon, campeones de Wimbledon.

En los matches finales de singles, anunciados para el sábado, Johnston jugará contra Borotra y Tilden contra Lacoste.

ESTA TARDE SE INAUGURARA LA GRAN SERIE DE BASE BALL EN ALMENDARES

En el primer match serán contendientes los campeones de El Crédito y las Aguilitas; y en el segundo, Ramón Allones y Partagás

EL DR. LOPEZ DEL VALLE LANZARA LA PRIMERA BOLA

Esta tarde, a las dos, dará comienzo en Almendares Park la gran serie entre los clubs que quedaron en la primera división del Campeonato Inter-Fábricas, en opción a la hermosa Copa donada por el doctor López del Valle.

Bien hicimos en poner en duda que El Crédito no iba a contender, pues el señor Bernardo Lobo, a quien citabamos en nuestra nota del martes, nos visitó ayer para decirnos que, tal como nosotros lo habíamos presumido los hermanos Mauri, dueños de El Crédito, estaban en la mejor disposición de continuar sosteniendo el team que lleva el nombre de su industria en esa gran serie.

Así es que tendremos oportunidad de presenciar muy buenos juegos de base ball, ya que los cuatro contendientes son conjuntos en los cuales hay players de calibre.

Los juegos anunciados para esta tarde son los siguientes: En el primer juego Crédito y Aguilitas, y en el segundo Allones y Partagás.

El primer juego, como queda dicho, empezará a las dos de la tarde, siendo designado el doctor López del Valle para lanzar la primera bola.

Asistirá una gran concurrencia, pues entre los empleados de la Secretaría de Sanidad existe gran animación por ver cómo tira la recta el popular doctor, y asistirán también representaciones nutridas de todas las fábricas, y muy especialmente de El Crédito, ganador del Campeonato Inter-Fábricas.

Actuará de umpire principal, Valentín González y de umpire de campo, Lico Mederos.

La Liga Inter-Fábricas ha invitado especialmente a los Comités de Damas de los ochos que contendieron en el pasado Campeonato, así como a las Directivas.

Claudio Conde entregará un check por valor de cinco pesos y una caja de cerveza al jugador Tápanes del club La Corona, por haber sido el último jonrón del Campeonato, metiendo la bola por el mismo lugar donde él tiene su anuncio en los terrenos de Almendares Park.

Será, a no dudarlo, una gran fiesta deportiva.

GANARON POR TERCERA VEZ CONSECUTIVA A LOS ROBINS LOS PLAYERS DEL "PHILA"

Cy Williams bateó su décimo cuarto jonrón con las bases llenas

FILADELFIA, septiembre 8. (A. P.) Los Phillies alcanzaron hoy su tercera victoria consecutiva sobre el Brooklyn con un rally en el noveno inning, ganando el juego con anotación de 8 a 4. Después que el Phila había empatado el score a cuatro carreras en el último episodio Cy Williams dió su décimo cuarto jonrón del año con las bases llenas. Fred Leach dió también un circuito en los primeros innings del juego.

Anotación por entradas:

		C.	H.	E.
Brooklyn	010 110 100—	4	10	2
Phila	000 100 106—	8	9	0

Baterías: McGraw y Hargreaves; Knight, Pierce y Henline.

PAUL BERLENBACH VOLVIO A HACER LAS PACES CON SU MANAGER DAN HICKEY

Y la Comisión Atlética le exige que su primera pelea sea con Loughran

NUEVA YORK, septiembre 8. (A. P.) Paul Berlenbach, ex-campeón del peso completo-ligero y su manager, Dan Hickey, no disolverán su contrato de sociedad, a despecho de su decisión de hacerlo hace una semana.

El viernes último, Berlenbach y el hombre que lo "descubrió" y transformó de luchador en pugilista campeón del mundo, llegaron a un acuerdo por el cual Berlenbach rescindía el contrato, pagando a Hickey una indemnización de cuarenta mil dólares. Y ayer cuando ambos se reunieron para consumar el pacto, surgió inopinadamente la paz entre ellos, se dieron la mano y resolvieron mantener el viejo contrato.

Ayer acordó la Comisión Atlética del estado de Nueva York obligar a Berlenbach a pelear contra Loughran antes de poder celebrar cualquier otro match dentro del estado, pelea que rehuye el ex-campeón, alegando que padece de depresión nerviosa.

LOS CUBAN STARS DE PELAYO CHACON HAN BAJADO AL CUARTO LUGAR EN LA LIGA DE COLOR POR UN GRAN "SLUMP"

Estuvieron en el primer lugar los meses de junio, julio y agosto, pero su pobreza de batting les hizo perder cinco juegos consecutivos y estas derrotas lo obligaron a descender

AYER PERDIERON UN DOUBLE HEADER CON EL HILLDALE

NUEVA YORK, septiembre 8. (U. P.) Los Cubans Stars, que aspiran al pennant de la Liga de Color del Este, perdieron los dos juegos de un double header de hoy contra el Club Hilldale, en Darby, Pa., ayer, por scores de 11 a 1 y 11 a 3.

Los cubanos se encuentran atravesando por un slump. Estuvieron a la cabeza de la Liga en junio, julio y agosto. En la pasada semana sufrieron, sin embargo, cinco derrotas consecutivas, perdieron el primer puesto y plantearon un grave problema a su diminuto manager Pelayo Chacón. Como la temporada de la Liga terminará dentro de tres semanas y media, Hilldale, que posee los mejores bateadores de la Liga, cayó sobre el lanzador de los cubanos. Sand y le dió dieciseis hits, haciéndole un total de once carreras en el primer juego.

En el segundo desafío Juárez, que había tenido un buen año con los Stars, se enfrentó con "Red" Ryan, pitcher estrella del Hilldale. Ambos pitchers no permitieron hacer una carrera en los tres primeros innings y en el cuarto, el home club comenzó a dar batazos de todos colores y cuando la batalla terminó había hecho nada menos que cinco carreras.

Dihigo, de los Cubans Stars, y Happy Charleston de los Gigantes del Harrisburgh están sosteniendo una verdadera competencia por los honores de los jonrones en la Liga. Oms, centerfield cubano aunque no ha tenido un mal año al bat no ha dado tantos jonrones como en años anteriores.

Una reunión especial de la Liga se celebró ayer en Filadelfia para que los juegos suspendidos puedan celebrarse antes que termine la temporada

He aquí el estado actual de los clubs:

	G.	P.	Ave.
Bacharach Giants	34	20	629
Harrisburg Giants	26	17	595
Hilldale	33	24	579
Cuban Stars	22	17	564
Lincoln Giants	18	21	462
Baltimore Black ox	18	29	383
Royal Giants	4	16	200

LOS ESTADOS UNIDOS TIENEN LAS MEJORES PROBABILIDADES DE RETENER LA COPA DAVIS

Los cuatro jinetes galos pueden sin embargo, sorprender a la cátedra. Los resultados de los campeonatos nacionales bajo techado da esperanzas a los retadores.—Cochet derrotó dos veces a Richards en Europa, jugando en hierba en Wimbledon. — Tilden, actualmente, en magníficas condiciones de juego.

El round del reto por la histórica Copa Davis dará comienzo hoy en los courts del Germantown Cricket Club, y si bien a estas horas de la tarde en que escribo la presente crónica, ignoro si han de ser Tilden y Richards o Tilden y Johnston los que defiendan el pabellón yankee en los singles, me inclino a creer que sean los primeros, pues las demostraciones de Lithhle Bill desde que inició su invasión del Este en Seabright —vencido allí por Harada—no han sido todo lo brillante para brindarle confianza en sus fuerzas a los miembros de la Comisión Americana de defensa de la Copa Davis.

Consideradas las victorias de Harada sobre Lacoste y Cochet en singles en la serie Francia-Japón, y la derrota de las dos parejas francesas de doubles en el campeonato nacional americano por decisivos scores, los galos no debían lucir muy formidables, pero la Comisión de Defensa ha entendido que el record anterior de los franceses y la presencia de un manager que dirige el equipo, que puede haber indicado la conveniencia de hacerse los "majases" para producir la colocación del más débil Johnston en el equipo yankee para los singles, amerita tomar todas las precauciones que sean del caso.

LOS CONTENDIENTES

Integrando cuatro jugadores activos cada equipo, a nosotros nos luce y casi podemos llegar a afirmar lo que La Coste y Borotrá contenderán contra Tilden y Richards en los singles, jugando Cochet y Brugnon en los doubles vs. Richards y Williams, con lo cual llevarán la ventaja los franceses de poder descansar sus jugadores de singles un día entero, cosa ésta que parece no pretenden los americanos.

Partidario decidido de los franceses, simpatía que nace del deseo innato en el hombre de desear el cambio de panoramas, variar el orden de cosas establecido y la superioridad yankee que ha durado seis años, no se me oculta el hecho de que los americanos tienen mejores probabilidades de vencer.

Tilden y Richards están hoy en su mejor forma y de sobra sabemos lo que queremos significar cuando decimos esto.

La pareja Richards y Williams ha lucido a enorme altura en los campeonatos nacionales americanos.

TERCERA RAZON

Y, por último, los courts de hierba de Filadelfia no favorecen el estilo de juegos de los franceses, que son mejores dados a brillar bajo techado en los courts de arcilla de Saint Cloud, donde se efectuó el último torneo de Francia.

Estas tres razones, sin tomar en consideración otras muchas entre las cuales no son las menos importantes las mágicas raquetas de los defensores americanos, tienen mucho peso, pero confesamos cándidamente que no por ello y los pesimismos de París y Banet, dejamos de tener grandes esperanzas en el triunfo galo.

Pese a sus recientes derrotas, también debemos tomar en consideración que puede ser muy cierta la sospecha de que los defensores del tricolor no han mostrado aun su verdadera forma, lo que ocultan para inspirar confianza a sus adversarios.

Después recordamos que en la lucha por la Copa Davis en 1925, La Coste y Borotrá le hicieron pasar dos sofocones bastante serios a Tilden antes de arriar bandera: que La Coste y Borotrá vencieron en los campeonatos nacionales bajo techado de los Estados Unidos a Tilden y Richards, y que este último, en su invasión de Europa, fué batido por Cochet por partida doble en St Cloud y Wimbledon, como lo fué Howard Kinsey por Borotrá en los finales ingleses.

JUGADAS BRILLANTES

Williams y Richards lucen formidables en doubles, pues su juego de aire es de tal naturaleza que cuando vienen bien es casi imposible batirlos, pero no debemos olvidar que nada es perfecto en la vida y que Morris Williams, antiguo campeón nacional, nunca emplea un juego prudente, sino que desenvuelve los strokes más espectaculares, lo que trae consigo como resultado que en ocasiones sus demostraciones son verdaderamente infumables.

Brugnon y Cochet, ganadores en Wimbledon, y que barrieron, recientemente, con Harada y Tawara en doubles sin permitirles poner los pies en el suelo, pueden dar seguramente mucho más de lo que mostraron en Longwood.

Por último, si bien la atmósfera que reina en Filadelfia no es la misma a que están acostumbrados los galos en la sonriente Francia y los courts de hierba tampoco son del entero agrado de La Coste y sus compañeros, pese a haber vencido Cochet a Richards en hierba en Wimbledon, es tradicional que los franceses se crecen cuando llega la hora de apretar los tornillos.

HOY SE DECIDE

La suerte será hoy echada y los aficionados locales, que están sobre ascuas para conocer el resultado, se preparan para colgarse del teléfono desde las dos de la tarde.

Son favoritos los americanos, pero persisto en creer que la forma mostrada contra el Japón y en Longwood no indican que han de darse por perdidos lo que en las batallas de hoy simpaticen con la Francia.

SALVATOR

GENE TUNNEY PRACTICO CON UN PASEO DE NUEVE MILLAS

Corrió, paseó, brincó y charló. Lo que más hizo fué hablar

STROUDBURSG, estado de Pensylvania, septiembre 8. (A. P.) Tuney no boxeó hoy. Corrió, paseó y brincó en una distancia de nueve millas y pasó el resto del día charlando Tunney dice que el descanso le asienta y que le constan los beneficios que le produce los descansos ocasionales en sus prácticas. Vigila mucho de no ponerse demasiado delgado, y de aquí a la fecha de la pelea procurará tomarse algún descanso de vez en cuando.

EL CAMPEON JACK DEMPSEY NOMBRO A SUS "SECONDS"

Y eligió a Gus Wilson como el "chief" de ellos

ATLANTIC CITY, septiembre 8. (A. P.) En su pelea contra Tunney dispondrá Dempsey de los servicios de cuatro auxiliares en su esquina, estando Gus Wilson al frente de ellos. Serán los otros, Jerry Luvadis, su leal sirviente personal, el capitán Carlos Mabbutt, instructor de boxeo del campamento de Holabird, Maryland y Normile.

El campeón después de hacer ejercicio corriendo, se entregó al deporte de la pesca, con muy mala fortuna. Luego tomó un baño de sol, y por la tarde dió un paseo en automóvil.

El viernes reanudará su entrenamiento.

EL SPRINGFIELD DERROTO EN UN MATCH DIEZ INNINGS AL BRIDGEPORT CON SCORE 6x5

El cubano Joaquín Gutiérrez tuvo un día desastroso en la defensa de la tercera

SPRINGFIELD, estado de Massachussetts, septiembre 8. (A. P.) El club local derrotó hoy al de Bridgeport con anotación de seis carreras por cinco en un juego de diez innings, después de empatar el score en el noveno.

Gutiérrez ofreció una hermosa demostración de sus facultades, colocando dos hits en cinco veces al bat, y anotando una carrera. El cubano participó también de un double-play, pero jugó con cuatro errores.

He aquí su record:

	V.	C.	H.	O.	A.	E.
Gutiérrez 3b.	5	1	2	1	3	4

M.E.C.D. 2016

COMENTARIOS FUTBOLISTICOS

(Por Juez de LINEA)

Mr. Campbell, resultó electo, para presidir el organismo "fofista", bajo cuyos auspicios se desenvuelve el futbol occidental.

Y fué un acierto.

Innegablemente.

El rubio escocés, no admitirá el "tarjeteo" y las "paluchería" en los escaños federativos. Y esto es lo que más falta hace entre los dictadores, para que el foot ball recobre sus prestigios.

Y valor, también.

Ahora, lo que hace falta también es que los futbolistas que acompañan a Campbell estén dispuestos a cumplir con el foot ball, aunque no negaránse a cumplir con los clubs.

Claro.

El deporte inglés, fué "quemado" en los últimos seis meses de notable manera. Con un buen "baldeo" y unas inyecciones de entusiasmo, entre los nuevos huestes de Empedrado 51, la "cotización" del balompié tropical, será cosa segura en la bolsa internacional.

Y respetado también.

Los principales asuntos que los nuevos federativos deben "empujar" en seguida son:

Ingreso en la F. I. F. A.

Federación Nacional.

Colegio de Arbitros.

Reglamentación de castigos.

Y "endosarle" unos cuantos "brochazos" al actual reglamento para matar todos los líos que a la sombra de él se suscitan.

Y triunfarán.

Ellos y el deporte.

El Fortuna, "barrió" con el tercer encuentro internacional, después de aguantar dos fenomenales palizas.

El fué la "víctima" de los shoots de Pipa, Polón y Williams.

Había una copa.

Que descansará en la vitrina fortunista por los siglos de los ídem.

Eso, pensando que no la pierdan al regreso, porque con lo accidentado que está resultando esta jira, todo pudiera suceder.

Los próximos contrarios de los fortunistas serán Libertad y Herediano.

Con ambos jugaron ya.

Y perdieron.

Pero ahora, mejor preparados y animados en grado sumo, es de esperar que les devuelvan el "hierro".

Y capturen la serie.

Junto con los trofeos.

El Real Club Iberia, tan pronto se enteró de esta victoria, se apresuró a felicitarles.

Muy deportivamente.

Y que dice mucho de los que rigen los destinos del club "realista".

Sin duda alguna.

Cosa que tendrán en cuenta los "osos" para ofrecerles a ellos, los campeones de nuestro "departamento" de occidente, su próxima victoria.

Ya se "tumbó".

La copa relojera fué ganada por la Juventud Asturiana. Y son dos veces seguidas las que obtienen tan alto galardón.

Falta la tercera.

Y es bien sabido que a la tercera, va la vencida.

El mismo día, los reservistas asturies ganaron la copa Centro Gallego, llevando de contrario al Victoria

Estas dos victorias fueron celebradas por los sidreros con todas las de la ley

En Prado 125.

Domicilio social.

El elemento del bebing, fué bien atendido por la comisión nombrada al efecto.

Hubo una protesta.

La de Candasu.

A propósito de la "rumba".

Desde la calle Galiano a la Juventud Asturiana, y más seguro en este último local, se extravió el domingo por la noche una "brocha" y un "manual de perfecto entrenador", perteneciente a un peliculero de la tarde.

Como eso no es útil nada más que para quién se le extravió, se agradece a quien lo encontró lo devuelva, por tratarse de un recuerdo de varios amigos.

Benjamín Mieres dará más detalles, si fueran solicitados.

(A última hora nos avisan que la "brocha" apareció el lunes, y que fué usada el mismo día. Falta sólo el "librito".

Los "tigres" del Hispano ganaron el trofeo que jugaron el domingo en Víbora Park.

Cuatro por uno.

El "Sobrín" jugó como para quitarle el puesto al "comerciante" Miguez.

En ello se fió bien Amada.

Y Reina.

Villar triunfó por su fogosidad en el ataque, "barriendo" con los zagueros. Borrazas fué el que más defendió el palomar de Vidal.

Sin miedo alguno.

Al contrario de los backs.

El Cantabria recibió una buena paliza en el vecino pueblo de Regla.

Bueno.

Al gallo de Morón le sucede igual.

Y en esto del futbol, hay pocos "gallos" que puedan cantar victoria fuera de su "gallinero".

Se prepara una serie futbolística inter-pueblos, en opción a una valiosa copa donada por la casa jerezana González Bryass.

La organiza Pairot.

Y la discutirán, elevens de la valía del P. Fernández, Regla, Cantabria, Sporting de Batabanó y tres o cuatro más.

Todos "trabucos".

El Sporting principalmente.

Al que hay que vencer para que el "bobo" no se dé el gustazo de capturarnos el trofeo.

El Fortuna prepara un fenomenal baile para el 9 de octubre en el Teatro Nacional.

El martes quedaron nombradas las comisiones que "respaldarán" esta fiesta.

Al home de los aristócratas acudieron un gran número de señoritas, simpatizadoras de los góticos, brindándose para actuar en favor del baile.

Y fué aceptado.

Se improvisó una fiesta.

Donde salieron satisfechos los del bebing y bailing.

En nuestra próxima crónica daremos más detalles.

El Deportivo Español de Barcelona jugará en Almendares el día 19.

Con el gran Zamora.

Paco Bru, delegado de los excursionistas, así lo dió a conocer.

Sólo faltan pequeños detalles, que se llegará a un acuerdo, entre la Federación y él.

Sin duda alguna.

Los fanáticos del foot ball tropical están de plácemes; y los propietarios de la cancha almendarina, también.

La "fofa" debe de preparar un "trabucazo" para que nos represente, contra el fuerte eleven catalán.

Pero un "trabuco".

No una "escopeta".

Pepín, Charles, Martín, Borrazas, Candasu, Valentín, Galcerán, Torres, Bernardino, Avelino y Belmonte, practicando el domingo, y el jueves, estarían en condiciones de adjudicárse la victoria.

Y buena falta nos hace un "gollazo" así, para borrar la serie con el Galicia y la dessatrosa con los "chamaquitos".

Nos hemos enterado que Cosme Vázquez prepara su viaje a ésta, para el 20 d eoctubre, toda vez que termina su servicio con la patria en los primeros días del mismo mes.

De Zabala y Miguelón no se sabe nada; o al menos no dicen nada.

Pudieran callarlo.

Por miedo al "robing".

LOS CORONELES DE LOUISVILLE GANAN EN UN BUEN RAILLY

Después de luchar doce innings, anotaron seis carreras para ganar 9x4.

INDIANAPOLIS, Septiembre 4.—(Por Correo). El Louisville ganó esta tarde el juego inicial de la serie al Indianapolis, 9 por 4 después de una interesante batalla de 12 innings.

El Indianápolis empató el score a tres carreras en el noveno, haciendo posible la prolongación del juego, pero los Coroneles cayeron con furia sobre las curvas de Faeth, acumulando seis carreras por medio de seis hits enviados a distintas direcciones.

El outfielder cubano, Merito Acosta, continúa su racha al bat, produciendo dos singles en las seis veces que se paró en home. Uno de esos batazos fué dado en el noveno, produciendo dos carreras.

Además de eso, el cubano aceptó un gran batazo en el décimo acto que impidió carreras para el Indianápolis.

El score:

LOUISVILLE.

	V.	H.	O.	A.
P'enger,ss.	3	0	0	7
Guyon, rf.	6	3	4	0
Acosta, cf.	6	2	3	0
Webo, 1f.	6	2	4	0
De'rmer, c.	5	1	4	0
Cotter, 1b.	4	2	18	0
Betzel, 2b.	6	2	2	3
Shanks, 3b.	5	1	1	1
Koob, p.	2	1	0	1
W'inson, p.	2	1	0	1
Boone, ss.	2	0	0	1
Totals.	47	15	36	14

INDIANAPOLIS.

	V.	H.	O.	A.
M'thews, cf.	3	1	1	0
Sicking, 2b.	6	2	4	5
Rehg, 1f.	6	3	3	0
Miller, rf.	4	1	2	0
Yoter, 3b.	5	2	1	4
Schr'ber, ss.	6	2	4	6
Hartley, c.	6	0	4	1
Holke, 1b.	3	0	11	1
Burwell, p.	2	0	0	3
Shannon.	1	1	0	0
Ainsmith.	1	0	1	0
Henry, cf.	2	0	1	0
Winsner, p.	0	0	0	0
Fisher, rf.	2	2	0	0
Russell, 1b.	1	0	4	1
Faeth, p.	2	1	1	1
Totals.	50	14	36	22

Innings.

	1	2	3	4	5	6	7	8	9	10	11	12	
Louisville	0	0	0	0	3	0	0	0	0	0	0	6	—9
Indianápolis.	0	0	0	0	0	0	0	0	3	0	0	1	—4

Two-Base Hits—Schreiber, Fisher, Guyon, Stolen Base—Pittenger. Sacrifices—Koob, Yoeter, Devormer. Double Play—Socking to Holke. Left on Bases—Indianapolis, 12; Louisville, 7. Bases on Balls—Burwel, 1; Faeth, 2; Wilkinson, 1. Struck Out—Burwell, 2; Koob, 1; Faeth, 1; Wilkinson, 2. Passed Ball—Devormer. Winning Pitcher—Wilkinson, Losing Pitcher—Faeth. Umpires—Johnson, Goetz and Bailey, Time—2:36.

UNA JOVEN INGLESA QUIERE CRUZAR A NADO EL CANAL

CABO DE G. NEZ Francia, septiembre 8. (A. P.) Aun persisten en algunos las esperanzas de atravesar a nado el Canal de la Mancha.

La joven inglesa conocida por Jane Darwin se lanzó al agua esta noche. Trata de ganar el premio de mil libras esterlinas ofrecido por Lor Riddell, propietario de periódicos, a la persona nacida en Inglaterra que bata el record establecido por la señorita Gertrudis Ederle.

FRONTON HABANA-MADRID

Ante otro gentío alegre y entusiasta se celebró la elegante noche del miércoles en el Habana-Madrid

Buendía y Florentino, dejan en 18 a Labat y Trecet. — Dos decenas y media estupendas del segundo, que ganaron Arruti y Hugues.—Y aunque nadie lo crea, Hernando y Segundo dejaron en el elefante a Olaveaga y Gárate

HOY, JUEVES, SE REPITE LA GRAN FUNCION NOCTURNA EN EL CUCO HABANA-MADRID

Y perdonen ustedes lo cortiñán que estuve ayer de mañana, martes salao. Pues amanecí tan martes y tan salao y con una neurastenia que cuando no me daba manotazos y puntapiés a mí mismo, los daba a cuantos objetos alcanzaba con mis extremidades. Padecía neura entremezclada con baile de San Vito, que es lo que se llama ahora el charleston. Ni me da por jugar ayer al foot-ball, hago goal hasta con las cabezas de los guardias de tráfico. Fuí un tío dando brincos todas las horas de un día. Pero hoy, que tras la tempestad ha vuelto la tranquilidad a mi corazón y a mi cerebro verte güeno la serenidad de Abade, hoy, vuelvo al Habana-Madrid.

Y atento, cortés y galante, me meto en el peloteo, saludando antes a los señores del lleno, que llenan, abarrotan y se confunden en canchas y tendidos, gradas y palcos. En los palcos, como es día elegante, de galante rendez-vous qué diría la pluma sonora de oro, de mi compañero Fontanills, Duque de la Fontana, hay un mujerío de los que atontolinan y soponcian.

¡Qué mujeres¡

Peloteaban el prólogo, de 25 tantos, los blancos, Labat y Trecet, contra los azules, Buendía y Florentino. Mucho pero nada de nueces. Los dos azules Trampalante, por delante desde la una hasta la de las sabrosas maracas. Los blancos, trampalante, también; pero siempre por detrás, quedándose un poco cortos, ya que no llegaron más que a los 18. Buen peloteo; pero sin salsa ni mojo de emoción. No nos mojamos.

En cambio diluviaron los pesos en la segunda quiniela, que se llevaron Hugues y Azcue, pagando con veinte pesos de peso muy completón. Gracias, chicos.

Y poco más tarde nos integramos al vaivén del segundo de treinta tantos, que fué un vaivén como el que hace el mar cuando se trae su mar de fondo. Salieron a disputarlo, los blancos, Arruti y Hugues, contra los de azul, Esquivel y Azcue. De manera arrestada, valiente, caótica y artística nos pelotean los dos grandes decenas de la entrada y parte de la de salida a pagar en la taquilla; pues nos conmovieron empatando en tres, cinco, seis, siete, veinte, veinticinco y veintiséis. La coda final, que fué bonita, estuvo a cargo de la carga con que ganaron los dos blancos. Los azules, quedaron en la honorable de 27.

Palmas en todos los departamentos de la casa.

Y con el cobro de una docena de grillos, que pagaron por la segunda quiniela de Hernando y Segundo, entramos en vías fenomenales; en el debate final, de treinta tantos, que peloteaban, los de blanco, Hernando y Segundo, contra los azules, Olaveaga y Gárate. Puede apagarse el alma por exceso de emoción. Testemos.

No tuvimos necesidad de acabar el testamento. Un gran empate en la una y nada más. Los dos blancos, bravos, valientes, dos grandes profesores del deporte, dos esperanzas fenomenales para lo futuro, salieron haciendo un derroche imponente de todas sus galas y de un soberbio tirón pasaron por el colador de la derrota a los dos azules, que aunque quisieron levantar cabeza, nada, se la arrancaron. No pasaron del tanto 9. Una hora pérfida y perforo cortante.

Hoy, jueves, será otra gran noche en el Habana-Madrid. Voy si no me entra el baile de San Vito.

DON FERNANDO

CRONICA DE ESGRIMA

Ayer continuaron combatiendo los floretistas que desean integrar el "team" cubano que irá a Méjico.—Hoy se determinará quiénes serán los clasificados en esa arma

Ayer, por espacio de más de tres horas, estuvieron luchando los floretistas cubanos en la Sala de Armas del Centro de Dependientes, con objeto de clasificar a los tiradores de esa arma que representarán a Cuba en los Juegos Olímpicos Centroamericanos.

La labor realizada por el Jurado y por el Delegado del Comité Olímpico, señor Manuel Dionisio Díaz, resulta digna de elogios, por lo ardua y complicada, debiéndose hacer constar el buen orden con que se desenvuelven estas competencias esgrimísticas.

A pesar de que en el ánimo de los directores y organizadores estaba el concluir ayer las eliminaciones de florete, no fué posible, por haber estado reñidísimos los encuentros, acordándose terminar hoy, para iniciar lo más pronto posible, los encuentros de espada y más tarde los de sable.

El Jurado estuvo ayer nuevamente presidido por nuestro Campeón comandante Ramón Fonts, el cual fué ayudado por los profesores Loustalot y Ramírez Garrido y por los distinguidos amateurs señores Alfonso López, Quesada Torres, Campos y Reyna.

Después de combatir los floretistas varias horas, y siendo las siete y media de la noche, se acordó suspender los asaltos restantes para hoy, encontrándose el resultado del score en la siguiente forma:

FLORETE

Tiradores	Vct.	Der.	E.
Aizcorbe	2	2	3
Cabrera.	3	4	0
Miranda.	4	1	1
Abalo.	1	6	0
Estrada	4	1	1
Iglesias.	1		4
Agostini.	1	4	2
Espinosa.	2		3
Mendoza.	3	1	1
Zenea.	4	1	1
Reyna.	0	0	0

Como anotadores actuaron, con su acostumbrada pericia, los señores Manuel Dionisio Díaz, León, Nanció y La Osa.

El joven Fidel Espantoso, querido amigo nuestro y entusiasta amateur de la esgrima, sustituyó ayer al joven Zéndegui en la aplicación de la materia colorante, haciéndolo con la necesaria economía y habilidad.

Para hoy prometen estar interesantísimos los asaltos que faltan y que dirán, definitivamente, quiénes integrarán el team cubano de florete en las próximas Olimpiadas Centroamericanas, en unión del comandante Ramón Fonts, ya clasificado por sus compañeros de armas como tirador sin contrario en Cuba.

AIZ.

JACK JOHNSON HA MANDADO A SEPARAR DOS ASIENTOS PARA LA PELEA DE JACK Y GENE

Así se lo comunicó al promotor del encuentro ,Tex Rickard, en una carta

FILADELFIA, septiembre 8. (A. P.) Jack Johnson, el veterano pugilista de color que se ciñó durante siete años la corona mundial del peso completo, asistirá a la pelea de Dempsey contra Tunney, en defensa de su título. En una carta dirigida al promotor Richard, Johnson le pide le reserve dos asientos de ring.

Johnson peleó contra Jeffries en 1910, siendo ésta la primera pelea de de campeonato mundial, promoteada por Rickard. Jack perdió su título en 1915, en la Habana, a manos de Williard. A pesar de sus cuarenta años, Johnson sigue de pugilista activo, y ha informado a Rickard que el Día del Trabajo peleará en Ciudad de Oklahoma.

VOLVIERON A GANAR LOS DE LA CLASE DE NOCHE EN EL RING HOKEY 4x2

L. Cordero, el Capitán, fué uno de los más distinguidos

Los atletas de la clase de noche de la I. M. C. A. derrotaron a los atletas de la clase de día en el segundo encuentro de "Ring Hokey" con score de 4 por 2.

He aquí el line-up del team vencedor:

Jugadores:	Posiciones.
L. Cordero	Center (Capitán)
A. Roca	Defensa
A Roca	Defensa
F. Bassart	Defensa
G. Castellanos	Defensa
L. Castellanos	Defensa
M. Roca	Portero
M. Ballesteros	Defensa

Los jugadores que se distinguieron notablemente en el emocionante juego fueron; L. Cordero, el simpático joveniito que es el capitán del team, F. Polo Jr., fué otro jovencito qoe se distingoió admirablemente. F. Bassart y M. Ballesteros.

GANAN EL PRIMERO LOS GIGANTES, POR EL LANZADOR FITZ

Dejó en cinco hits aislados a los braves del Boston quienes salvaron la lechada en el 1er. inning

BOSTON, septiembre 8. (AP).—Los Braves se dividieron hoy un doble header con los Gigantes, ganando el segundo juego con score de 4 a 2, después de haber perdido el primero con anotación de 5 a 1. El Boston ganó la serie a los Gigantes en la temporada, venciéndoles en doce juegos y perdiendo nueve, quedando solo uno por jugar mañana.

Fitzsimons sólo permitió cinco hits en su duodécima victoria del año, en el primer desafío. Wertt no permitió más de seis en el último y fué bien apoyada por el campo, contribuyendo el defensor de la segunda base, Eddie Moore con diez asistencias. Frank Frish jugó la segunda base por los Gigantes en el pirmer juego y después se retiró con el objeto de evitar el cansancio.

New York	201	000	200—5 10 0
Boston	100	000	00 1 5 0

Baterías: Fitzsimmons and Clovence; Genevich, Smith and Taylor. He aquí el score del segundo juego que nos envía la "United Press":

NEW YORK:

	V.	C.	H.	O.	A.	E
Mueller, rf	3	1	2	2	1	0
Lindstrom, 3b.	3	0	1	0	0	0
Jaskson, ss.	4	0	0	6	1	0
KKeKlly, 2b.	4	0	1	1	7	0
Terry, 1b.	4	0	1	7	1	1
Meusel, lf.	4	0	0	0	0	0
Tyson, cf	4	0	0	4	0	0
Florence, c	3	0	0	4	1	0
Ring, p.	1	0	0	0	1	0
a-Frisch	1	1	1	0	0	0
Davies, p	0	0	0	0	0	0
b-Johnston	1	0	0	0	0	0
Scot ,p.	1	0	0	0	0	0
c-Farrel.	1	0	0	0	0	0
Totales:	33	2	6	24	12	1

a-Bateó por Ring en el 6o.
b-Bateó por Davies en el 8o.
c-Corrió por Florence en el 9o.

BOSTON:

	V.	C.	H.	O.	A.	E
Smith, cf	4	2	1	3	0	0
H. Taylor, ss	3	1	2	3	2	0
Welsh, rf.	2	0	1	2	0	0
High, 3b	3	0	0	0	2	0
Brown, lf.	4	1	1	1	0	0
Moore, 2b.	3	0	1	1	10	0
Burrus, 1b	3	0	0	15	0	0
J. Taylor, c.	3	0	0	2	1	0
Wertz, p.	3	0	1	0	1	0
Totales:	28	4	7	27	16	0

New York	000	001	010— 2
Boston.	101	010	01x— 4

SUMARIO

Two base hits: Smith. Jonron: Brown. Bases robadas: Lindstrom, 2. Smith, Welsh, Mueller. Sacrifice hits. Welsn 2. Doble plays: Florence a Jackson. Qnedados en bases: (New York 7. Boston 7. Bases por bolas: de Ring 3, Wertz 1, Davies 1, Scott 1, Dead ball: Wertz a MUELLER y a Florence. Struck kout: por Ring 2 por Wertz 3, Davies 2; Wild pitcher. Ring. Umpires: Sweeney, Hart y Pfirman. Tiempo 1:42.

EN CIENFUEGOS JUGARAN UNA SERIE DE TRES JUEGOS CON UNA SELECCION LOS CUBAN STARS DE "TINTI" MOLINA

Los Cienfuegueros se preparan para el día 18, que es el indicado para jugar el primer juego, jugando una serie los "Staristas" de Nick Machado con los Gigantes de Bienvenido Jiménez

En "La Correspondencia" de Cienfuegos y en la bien informada página deportiva a cargo de nuestro amigo y compañero "Nick" Machado, encontramos la noticia de que los "Cuban Stars" de Tinti Molina jugarán en Cienfuegos una serie de tres juegos, estando señalado el primero para el día 18. Pero antes de que se efectúe dicha serie los players cienfuegueros se prepararán en una gran serie de cinco desafíos que jugarán el "Cienfuegos Stars", el team que manichea el cronista Machado y los Gigantes de Bienvenido Jiménez, el popular "Pata Jorobá".

Estos dos clubs cuentan con gran número de partidarios, y existe, además, una gran rivalidad deportiva entre ambos grupos. Los "staristas" son fúfires en el fielding y sobresalen por su team work, siendo la cualidad más brillante de los Gigantes de "Bien", la agresividad al bat.

Para que el lector se dé cuenta de lo que será esa gran serie que se efectuará en "Aida Park', vamos a publicar los nombres de los players de ambas novenas. Y antes que los nombres de los jugadores, diremos el del umpire que va a actuar: Angel Linares, que es lo mejorcito que se conoce por el interior de la República, y que nos perdone algún nuevo Klem que haya sin ser descubierto por ahí.

Los Staristas presentarán el siguiente line up:

Bermúdez, catcher; P. Esquivel, pitcher; Pascualito Martínez, pitcher; Arbolay, pitcher; Cortés, primera base; Capote, segunda base; Dibut, tercera base; Brunet, short stop; Esquivel, leftfielder; R. Pérez, centerfielder; J. Morini, rightfielder; R. Soriano, rightfielder.

Y los Gigantes:

Cabrera, catcher; Gacón, pitcher; Abreu, pitcher y rightfielder; Suárez, pitcher; Galeto, primera base; Celada, segunda base; J. Jiménez, tercera base Macía, short stop; Pérez, leftfielder; M. Cabrera, centerfielder y pitcher; B. Jiménez, x.

Cuando termine esta serie estarán los players cienfuegueros "en su mejor forma', como están siempre los boeadores el día antes de la pelea. De manera que, el conjunto de jugadores que tiene "Tinti', y en el que sobresalen Calderón (que es cienfueguero), "Yoyo" Díaz, el lanzador oriental, "Cuco" Alfonso, Felipe Cierra, el gran Valentín Dreke, el receptor de nuevo cuño, Pedroso, y otros, van a encontrar seguramente un team que les haga resistencia, pues se ha hecho una selección que con el nombre de Cienfuegos defenderá el pabellón deportivo de la Perla del Norte.

He aquí el team que se enfrentará a los Cuban Stars:

Aurelio Cortés, catcher; Miguel Bermúdez, catcher; Pedro Esquivel, pitcher; José Medina, pitcher; Pascual Martínez, pitcher; Checché, Suárez, pitcher; Armando Celada, primera base; Santiago Capote, segunda base; José Dibut, tercera base; Rafael Gandulla, short stop; Manolo Pérez, leftfielder; Ramón Pérez, centerfielder; Luis Esquivel, rightfielder; Bienvenido Jiménez, 7.

Gandulla y Medina, que juegan del Tiguaro, van a Cienfuegos para esos juegos.

Así es que los Cuban Stars no cogerán "los mangos bajitos")

PETER

LOS CINCO PRIMEROS BATEADORES DE LAS GRANDES LIGAS

Nueva York septiembre 8. (A. P.) Los cinco primeros bateadores en las dos grandes ligas, después de compilar los juegos celebrados en el día de hoy, son los siguientes:

LIGA NACIONAL

	J.	V.	C.	H.	Ave.
Hargrave, Cin .	89	269	34	98	364
Smith, Pitts. . .	90	247	34	87	352
Christensen, Cin.	96	263	34	92	350
Stephenson, Ch .	74	264	39	90	341
Grantham, Pitts.	123	383	56	129	337

Leader hace un año: Hornsby, San Luis, 391.

LIGA AMERICANA

	J.	V.	C.	H.	Ave.
Fothergill, Det . .	93	321	53	122	380
Manush, Det. . .	119	432	82	164	379
Ruth, N. Y. . .	135	441	124	164	371
Heilmann, Det. .	128	455	86	166	365
Goslin, Was . .	129	495	97	179	362

Leader hace un año: Speaker, Cleveland, 388.

EN EL HABANA-MADRID

JUEVES 9 DE SEPTIEMBRE A LAS 8 1/2 P. M.

Primer partido a 25 tantos

Iturrino y Hugues, blancos;
Buendía y Florentino, azules

A sacar blancos del cuadro 13;
azules del 12 1/2

Primera quiniela a 6 tantos

Iturrino; Hugues; Florentino;
Epifanio; Uria; Azcue

Segundo partido a 30 tantos

Epifanio y Mir, blancos;
Uría y Segundo, azules

A sacar blancos y azules del 13

Segunda quiniela a 6 tantos

Arruti; Mir; Olaveaga;
Segundo; Gárate; Hernando

Tercer partido a 30 tantos

Arruti y Gárate, blancos;
Hernando y Azcue, azules

A sacar blancos del cuadro 12 1/2;
azules del 14

QUIENES SON LOS LEADERS DE LAS GRANDES LIGAS

Nueva York septiembre 8. (A. P.) —Los leaders en los distintos departamentos del juego de base ball en las dos grandes Ligas americanas, después de compilar los juegos celebrados en el día de ayer, son los siguientes:

LIGA NACIONAL

Batting: Hargrave, Reds	368
Hits: Brown, Braves	179
Carreras: Cuyler y Waner, Piratas	91
Dobles: Botomley, Cardenales.	36
Triples: Walker, Rojos	20
Home runs: Wilson, Cubs	20
Bases robadas: Cuyler Piratas.	29
Pitching: Kremer, Piratas ganados; 5 perdidos.	13

LIGA AMERICANA

Bating: Fothergill, Tigres	380
Hits: Burns, Indios	189
Carreras: Ruth, Yankees	124
Dobles: Burns, Indios	60
Triples: Gehrig, Yankees	20
Home runs: Ruth, Yankees	41
Bases robadas: Mostil, White Sox	24
Pitching: Dauss, Tigres ganados; 4 perdidos.	11

SUSCRIBASE AL "DIARIO DE LA MARINA"

Quiere comprar un solar?

En los CLASIFICADOS de DIARIO DE LA MARINA, encontrará usted una relación de todos los repartos con sus precios y toda clase de detalles que puedan interesarle.

M.E.C.D. 2016

BATTING DE LOS PLAYERS EN LA LIGA NACIONAL

Los "Reds" presentan cuatro regulares en 300, lo mismo que los cardenales del "San Luis"

Véase a continuación el batting average oficial que mantienen los players de los distintos clubs en la Liga Nacional, así como el estado de los pitchers, donde podrá apreciarse la situación de los lanzadores del Pittsburg, St. Louis y Cincinnati, que discuten el campeonato en la vieja Liga:

BATTING

	V.	C.	H.	Av.
Luque, Cin.	64	8	24	.375
Kelly, Chic.	107	9	40	.374
Hargrave, Cin.	249	33	92	.369
Bressler, Cin.	297	58	106	.357
Christy, Cin.	237	33	83	.350
Donohue, Cin.	84	8	29	.345
E. Smith, Pitts.	224	22	77	.344
Stephenson, Chic.	265	39	90	.340
Grantham, Pitts.	354	54	120	.339
Ott, N. Y.	56	5	19	.336
L. Bell, S. L.	493	73	164	.333
Brown, Bos.	516	69	171	.331
Cuyler, Pitts.	502	90	164	.327
Roush, Cin.	472	83	154	.326
Williams, Phila.	256	45	83	.324
Wilson, Chic.	477	86	154	.323
Waner, Pitts.	418	90	135	.323
Herman, Brook.	421	54	135	.321
S'h'w, N. Y. S. L.	417	79	133	.319
Wright, Pitts.	379	63	121	.319
J. Wilson, Phil.	226	35	72	.319
Hornsby, S. L.	446	80	141	.316
Leach, Phila.	430	64	136	.316
Frisch, N. Y.	465	67	146	.314
Bancroft, Bost.	404	62	127	.314
Terry, N. Y.	156	17	49	.314
Lindstrom, N. Y.	449	75	140	.312
Adams, Chic.	534	77	166	.311
Walker, Cin.	496	75	154	.310
Wrighstone, Phil	274	41	85	.310
Kelly, N. Y.	402	60	124	.308
Mann, Bost.	104	20	32	.308
Douthit, S. L.	456	68	134	.307
High, Bost.	381	43	117	.307
Blades, St. L.	418	81	127	.304
Youngs, N. Y.	372	62	113	.304
Jackson, N. Y.	309	44	94	.304
Mokan, Phil.	377	58	114	.302
J. Smith, Bost.	230	34	69	.300
Mc Innis, Pitts.	114	12	34	.298
Ford, Cinci.	104	8	31	.298
Nixon, Phil.	232	31	69	.297
Holm, S. L.	128	18	38	.297
Cox, Brook.	364	47	107	.294
Wheat, Brook.	395	67	115	.291
Pipp, Cinci.	468	59	136	.290
Bottomley, S. L.	518	84	149	.288
Kremer, Pitts.	66	12	19	.288
Heachtcote, Chic.	415	83	119	.287
Henline, Phila.	241	30	69	.286
Meusel, N. Y.	400	46	114	.285
O'Farrell, S. L.	427	52	151	.283
Farrell, N. Y	152	16	43	.283
Critz, Cinci.	507	83	143	.282
Grimm, Chic.	441	51	124	.281
Fournier, Brook.	217	37	61	.281
Tyson, N. Y.	236	28	66	.279
Gooch, Pitts.	197	16	55	.279
Félix, Brook.	367	55	102	.278
Sand, Phila.	463	83	120	.276
Hartnett, Chic.	239	30	66	.276
Welsh, Bost.	411	58	113	.274
Friberg, Phila.	402	31	110	.274
Scott, Chic.	137	23	37	.270
Freigau, Chic.	435	44	117	.269
Butler, Brook.	427	45	115	.269
Marriott, Brook.	287	30	80	.269
Gautreau, Bost.	260	34	70	.269
Taylor, Bost.	223	30	60	.269
Floers, St. L.	67	11	18	.269
Jacobson, Brook.	238	36	63	.265
Toporcer, St. L.	72	11	19	.264
Mueller, S. L. N. Y	408	63	107	.262
González, Chic.	214	22	56	.262
J. Taylor, Bost.	364	29	94	.258
Bentley, Phil.	236	19	61	.258
Picinich, Cin.	217	30	56	.258
Dressen, Cin.	369	64	95	.257
Cooney, Chic.	430	48	110	.256
Burrus, Bost.	429	53	110	.256
Theven'w, S. L.	478	55	122	.255
Moore, Pitts. Bost.	228	27	58	.254
F. Wilson, Bost.	217	22	55	.254
Huber, Phila.	350	43	88	.251
Rhyne, itts.	311	42	78	.251

PITCHING

	J.	G.	P.	Ave.
Baecht, Phil.	23	1	0	1.000
Boehler, Phil	9	1	0	1.000
Haines, S. L.	28	11	3	.786
Jones, Chic.	23	10	3	.769
Kremmer, Pitts.	32	16	5	.762
Rhem, St L.	29	18	6	.750
Meadows, Pitts.	30	17	7	.708
Rixey, Cin.	30	11	5	.688
Reinhart, S. L.	22	8	4	.667
Yde, Pitts.	28	8	4	.667
Lucas, Cin.	33	7	4	.636
Bush, Chic.	29	10	6	.625
Sothoron, S. L.	14	3	2	.600
Mays, Cin.	35	16	11	.593
Donohue, Cin.	36	16	11	.593
Sherdel, S. L.	27	13	9	.591
F. May, Cin.	44	13	9	.591
Kauffman, Chic.	19	7	5	.583
Alexander, S. L.	25	11	8	.579
Carlson, Phil.	30	15	11	.577
Keen, S. L.	24	10	8	.556
Piercy, Chic.	18	6	5	.545
Fitzsimmons, N. Y.	31	10	9	.526
Benton, Boston.	34	12	11	.522
Greenfield, N. Y.	31	12	11	.522
Root, Chic.	37	16	15	.516
Petty, Brook.	32	14	14	.500
Grimes, Brook.	26	11	11	.500
V. Barnes, N. K.	24	8	8	.500
Mc Quillan N. Y.	28	8	8	.500
Songer, Pitts.	29	7	7	.500
Mor'son, Pitts.	20	6	6	.500
Osborne, Chic.	25	5	5	.500
Brown, Pitts.	13	4	4	.500
Scott, N. Y.	41	11	12	.478
Mc Weeny, Brook.	37	9	10	.474
Aldridge, Pitts.	27	9	10	.474
Ring, N. Y.	34	8	9	.471
Willby, Phila.	39	6	7	.462
H. Bell, S. L.	22	6	7	.462
Luque, Cinci.	28	11	13	.458
Mc Graw, Brook.	29	9	11	.450
J. Barnes, Brook.	28	8	10	.444
Wertz, Bost.	27	7	9	.438
Blake, Chic.	34	8	11	.421
Smith, Bost.	25	8	11	.421
Mitchell, Phila.	24	8	11	.421
Goldsm'h, Bost.	17	5	7	.417
Vance, Brook.	19	6	7	.400
Dean, Phila.	27	7	11	.389
Ulrich, Phila.	42	6	12	.333
Davies, N. Y.	35	2	4	.333
Hearn, Bost.	29	3	7	.300
Ehrhardt, Brook.	40	2	5	.286
Genewick, Bost.	31	5	14	.263
Mogridge, Bost.	33	3	9	.250
Hallahan, S. L.	17	1	3	.250
Knight, Phila.	29	3	10	.231
Hunter, S. L. Ch.	18	1	5	.167
Milstead, Chic.	16	1	5	.167
Pierce, Phil.	30	1	7	.125

COMITE NACIONAL OLIMPICO DE CUBA

CONVOCATORIA

TENNIS

Se cita a todos los atletas cubanos que deseen tomar parte en las eliminaciones que con objeto de seleccionar el team de Tennis que representará a Cuba en los Juegos Deportivos Centro Americanos.

Se hace saber a cuantos atletas se consideren con aptitudes para formar parte de dicho equipo que pasen a inscribirse a la oficina del Comité Olímpico, edificio "La Metropolitana" O'Reilly y Aguacate, Departamento 827.

Guillermo VILLALBA
Delegado de Tennis.

LA MODERNA POESIA
HABANA

COMPENDIOS DE MEDICINA Y CIRUGIA

(COLECCION A. CANTONNET)

EL PULMON TUBERCULOSO, por Paul Cantonnet, traducción del doctor José Codina. 1 tomo $1.00.

UROLOGIA, por el doctor L. Gautier, con sesenta y cinco laminas en el texto, traducido por el doctor Angel Ortega Diez. 1 tomo $1.00.

HIGADO-PANCREAS RIÑON, por el doctor Henri Rendu, traducido por el doctor Antonio de Soroa. 1 tomo $1.00.

ENFERMEDADES INFECCIOSAS, por el doctor Pablo Halbron, traducido por el doctor Antonio de Soroa. 1 tomo $1.00.

LA SIFILIS ADQUIRIDA Y HEREDITARIA, por J. Loiselet. Traducción por el doctor Angel Ortega. 1 tomo $1.00.

VARIOS

MARAÑON G. Tres ensayos sobre la vida sexual, 1 tomo rústica $1.00

SABALITSCHKA. Análisis químico toxicológico, para farmacéuticos, químicos y médicos. 1 tomo en tela $2.

LENHARTZ Y MEYER. Análisis clínicos. El Microscopio y la química al servicio de la clínica. 1 tomo en tela $5.50

KRUMM-HELLER. Tratado de quirología Médica. 1 tomo rústica $1.00.

MALFATTI Y SALVATI. Psiquiatría. 1 tomo rústica $3.50.

VIGNALE Y DE LA FUENTE. Medicina legal. 1 tomo rústica $5.00.

MIRANDA GALINDO. Radiología del corazón. 1 tomo rústica $5.00.

CASTEX Y CAMAUER. Clínica Neurológica. 1 tomo rústica $6.00.

NORBERTO ORTNER. Sintomatología clínica de las enfermedades internas. Tomo 1. Dolores abdominales. (Afecciones dolorosas del vientre) $7. Tomo 2. Síntomas morbosos. Con excepción de las manifestaciones dolorosas $6.00. Tomo 3. Otros síntomas clínicos y diagnostico diferencial $7.00.

LA MODERNA POESIA

PI Y MARGALL Y PLACIDO
TEL. (CENTRO PRIVADO) A-7714 APARTADO, 605
HABANA

LIGA NACIONAL DE AMATEURS

LOS TIGRES, CON PEDRITO RUIZ EN EL BOX, TRATARAN DE CONTENER A LOS POLICIACOS DE HORACIO ALONSO.

Para el próximo domingo, día 12, el schedule oficial de la Liga Nacional de Amateurs, nos tiene preparado muy interesantes desafíos, que quizás si puedan variar un tanto la actual situación de los clubs en la contienda.

Así, por ejemplo, en el primer turno del Vedado Park, habrán de enfrentarse los teams del Atlético de Cuba y la Policía, que están en excelentes condiciones y muy bien pudieran dar un match de verdadero interés.

Los Tigres, con Pedrito Ruiz en el box, pueden ofrecer gran resistencia a los Policiacos, mientras que éstos, colocando a su veterano Ignacio Ruiz, podrán presentarse de tal manera, que los boys de Fernando Ruiz, tendrían entonces que jugar muy bueno para anexarse la victoria.

El segundo juego, que está a cargo de los Bolshevikis del Loma Tennis Club con los Lobos del Havana Yacht Club, parece destinado a finalizar con una terrible matanzas de Bolshevikis, pero, también pudiera ser que entre éstos existiera un buen Lenine, y entonces la jauría recibiría una verdadera sorpresa en su afán de conquistar el triunfo.

Para los grounds del Stadium, hay señalado doble juego de gran interés.

En el primer turno se verán las caras los Pulgarcitos del Ferroviario y los Caribes de la Universidad, esperándose de ambos un terrible duelo. Los boys de Mr. Webster están jugando como nunca y si ponen a su pitcher Olmo en el box, tendrán un 75 por 100 a su favor.

Los Caribes, por su parte, tratarán d evengarse de anteriores derrotas y enviarán a Pepé Guasch, a la línea de fuego.

El segundo desafío será entre Marqueses y Fortunistas, y aunque a simple vista, todo parece indicar que los aristócratas triunfarán sobre los Blanqui-engros, nada tendría de particular que el pitcher Raga se presentara en buena forma y dominara a los muchachos de Pancho Pons, causando mucho daño en sus aspiraciones.

NOTAS DE ORIENTAL PARK

Están de plácemes los amantes del sport de las carreras en nuestra República, con la plausible iniciativa del honorable señor Presidente general Gerardo Machado, a quien sus múltiples ocupaciones no han impedido saborear a ratos las justas de velocidad entre "pur sangs", de las que es decidido partidario, y que reunirá en un fraternal almuerzo a celebrarse en el regio Club House de Oriental Park el domingo diecinueve del corriente a distinguidas personalidades íntimamente relacionadas con el sport de las carreras en Cuba, para un cambio de impresiones del que de antemano puede asegurarse se tomarán acuerdos grandemente beneficiosos para el mayor auge del sport en la próxima temporada invernal, y en las subsiguientes.

Son los deseos del honorable señor Presidente recabar la cooperación de todos los que de alguna manera se interesan por el engrandecimiento del sport de las carreras en nuestra República, como sano y fascinante pasatiempo, así como por el desarrollo de la industria de recría de "pur sangs", para laborar por prácticos derroteros y lograr tan bella realidad en un futuro no lejano. El Club Hípico de Cuba por encargo del honorable señor Presidente expedirá las oportunas invitaciones a las distinguidas personalidades preeminentes en las ramas de los sports en la República para tan importante acto, que marcará el inicio de una nueva y más importante etapa de vida para el muy fascinante sport hípico en nuestra isla.

Desde la clínica del doctor Silverio en Marianao, donde es solícitamente asistido el jockey J. Cedar, víctima del lamentable accidente en la segunda carrera del domingo, informaron ayer tarde a Oriental Park el curso de rápida mejoría que acusa la fractura del peroné sufrida por dicho jockey al ser lanzado aparatosamente por Colossus cuando este ejemplar se estrelló contra la cerca exterior saliendo de la última curva.

Los cuatro primeros turnos del próximo domingo hípico se dedican a los sprinters que cubrirán cinco, cinco y medio y seis furlongs; las justas quinta y sexta milla y 70 yardas, y la del epílogo a milla y un dieciseisavo. El handicap se correrá en el quinto turno para ejemplares de tres o más años, con premio de 500 pesos. Para este extraordinario evento confía el racing secretary agrupar un selecto field en la cinta del starter, seleccionado de lo mejor de esa división que se aloja en el track actualmente.

Como que el tiempo se mostraba muy amenazante ayer tarde, todo parece indicar que para el próximo domingo disfrutarán los habituales fangueros igual clase de piso predilecto que les ha brindado el óvalo de la milla en Oriental Park en casi todo el transcurso de la presente temorada veraniega, con júbilo para los dueños de esos ejemplares de piso anormal, y lamentos de parte de otros que cuentan con ganapiensos únicamente capaces de valérselas sobre track fast.

Veintinueve de las treinta y dos funciones hípicas de la actual temporada han pasado ya a la historia. Siguiendo la tradicional ruta que anima a los directores del Club Hípico, en esas tres funciones que faltan del mitin podrán observar los asiduos a las agradables fiestas del hipódromo la mejoría en escala ascendente que en la calidad de las justas ha de ofrecerse.

GANARON SIN ARBOLES, VACAS NI OTROS ANIMALES

Otro match que le gana al San Antonio la novena juvenil del Fe. La primera victoria fué de 4 por 2 en un match celebrado el 22 del pasado agosto; la segunda derrota la sufrieron los Antonios el pasado domingo con score de 12 carreras del San Antonio que habían sido derrotados en el juego inicial debido a que en el terreno había muchos árboles, vacas y chivos que no les permitían fildear las bolas con la debida tranquilidad y holgura. Pero esta vez fué en Ceiba Park, un teterreno lisito, de donde fueron espantados todos los animales antes que el game diera comienzo.

COMITE NACIONAL OLIMPICO DE CUBA

AVISO A LOS ATLETAS

Se pone en conocimiento de los atletas que tengan el propósito de representar a Cuba en los próximos juegos deportivos centroamericanos que el día quince de septiembre a las p. m., vence el plazo para admitir solicitudes de inscripción, pues el Comité necesita tiempo para hacer las investigaciones pertinentes sobre la nacionalidad de los aspirantes y su condición de amateurs.

Ataulfo Fernández Llano,
Secretario.

LOS "CARDENALES" TIENEN AHORA FACILES SERIES

Al invadir los terrenos del Este, el team de Honrsby sólo tendrá que batirse con un contrario de calibre

Después de haber librado con un éxito sin igual sus series con los Rojos, Cubs y Piratas, los Cardenales que dirige Roger Honrsby dispónense a iniciar su última tournoe del año por los terrenos del Este.

Primeramente visitarán la ciudad de Boston, donde se enfrentarán con los Braves en una serie de cuatro juegos que durará hasta el martes, pues el domingo tendrán un merecido descanso. De Boston partirán hacia Filadelfia, donde contenderán en otros cuatro juegos.

Si las cosas suceden como deben, estos matches servirán a los boys de Honrsby para afianzarse aun más en el puesto de honor de la Liga Nacional. Sus pitchers Rhem, Haines, Reinhardt y Alexander están en magníficas condiciones y deben derrotar fácilmente a los hoy ocupantes del sótano.

Después de jugar contra Braves y Phillies, los Cardenales pasarán a los terrenos de Polo Grounds, donde celebrarán un desafío: de ahí pasarán a Brooklyn, para jugar dos y más tarde volverán a Polo Grounds, donde jugarán dos matches más.

Terminada esta campaña, Honrsby se trasladará con sus muchachos hacia la ciudad de Cincinnati, donde efectuará con los Reds, el último desafío de la presente temporada.

Para mañana viernes el schedule de la Liga Nacional tiene señalados los siguientes desafíos:

Los Cardenales abren en Boston su serie de cuatro juegos con los Braves. Los Cubs harán lo propio en Filadelfia y mientras los Piratas se miden con los Reds en un interesante doble juego, los Gigantes tomarán un excelente descanso acompañados de los Dodgers de Brookyn.

El sábado todos los teams de la Liga volverán a ponerse en acción, en tanto que el domingo solo se celebrarán los matches de New York contra los Piratas y los Reds contra Dodgers, estos últimos en los terrenos de Ebbets Field.

Mientras esto ocurre en la Liga Nacional, los New York Yankees que a última hora han recibido la amenaza de los Indios de Cleveland, terminarán su última serie de la temporada con los Reds Sox, para después emprender el último viaje de la temporada por los terrenos del Oeste.

Mañana viernes no tienen señalado juego, pero el sábado aparecerán en los terrenos del Detroit, donde iniciarán una serie de tres juegos, la cual terminará el lunes con un interesante juego.

Los Yankees no tienen más que ganarle uno de estos tres juegos a los Tigres para conquistar la serie individual en la temporada. Hasta el presente, ambos teams han jugado 19 desafíos y en ellos, han logrado salir triunfantes en 11.

Terminada la serie con los Tigres, Huggins y sus muchachs se trasladarán a la ciudad de Cleveland, donde iniciarán el miércoles próximo, la serie más interesante de la presente temporada, pues de ganarla, acabará de asegurar su triunfo en la Liga.

Esta serie constará de seis juegos y terminará el domingo 19. Si los Yankees logran ganar cuatro de estos seis matches, y ello es bastante probable, entonces las aspiraciones championables del Cleveland sufrirán un rudo golpe y nada podrá impedir que el team del Col. Ruppert represente a la Liga Americana en la serie mundial que ha de jugarse el próximo mes de Octubre.

Después de jugar esta tarde el último desafío de la temporada con los Tigres, el Cleveland descansará mañana viernes, para trasladarse a sus terrenos donde recibirá la última invasión de los teams del Oeste.

Esta invasión será iniciada por los Senadores, que están jugando magníficamente y que muy bien pueden derrotarles en dos de los cuatro juegos que tienen señalados. Después recibirán la visita de los Yankees, a quienes tienen que derrotar para poder conquistar el trapo en la liga y luego recibirán la visita de los Red Sox y del Filadelfia, que aspira también al segundo puesto del circuito.

BASE BALL EN EL CENTRAL "HERSHEY"

El pasado domingo día 5 fueron a dicho central los chicos de la "General Electric", acompañados de un buen número de partidarios y partidarias.

A la llegada, un cariñoso recibimiento por el entusiasta y caballeroso joven Francisco Rodríguez, Director del team de Hershey, y después rde disfrutar del buen lunch, ambas novenas se prepararon para dar comienzo al match anunciado.

Fué un reñidísimo encuentro en el cual, cuando los fanáticos de Hershey yia cantaban la victoria viendo en el cuarto ining un score de 9 por 2 en contra de los Eléctricos, éstos, alentados por la fuerza motriz de su buen directo, el joven Manolo Rodríguez, que supo oportunamente hacer el cambio de la corriente lanzadora, empezaron a conectar fusibles y dar corriente ligando chispazos a derecha e izquierda, entre los que se registraron uno de home-run y otro de tres bases dados por el joven Ernesto Artiz, segunda base del team y que dicho sea de paso, ha sido el ganador del premio ofrecido de un equipo completo al primero en conectar un hit de cuatro esquinas.

El resultado final fué 9 por 9, empate que no pudo decidirse por ser muy corto el tiempo que ya quedaba para tomar el tren de regreso.

		C	H	E
G. E.	011 011 014—	9	16	3
N.	006 300 000—	9	7	3

El próximo domingo día 12, en Ferroviario park, se enfrentarán los muchachos de la General Electric con los del Deportivo de Seguros.) Este match empezará a las 2 y 30 pasado meridiano

BATTING DE LOS PLAYERS EN LA LIGA AMERICANA

Earl Fothergill sigue al frente de la procesión con un porcentage de 389. Ruth a diecisiete puntos menos

El batting average de los distintos players de la Liga Americana es el que publicamos a continuación, pudiendo notarse la situación en que se encuentran los players del New York Yankees y los del Cleveland que están discutiendo el chance championable.

Player—Club	V.	C.	H.	Ave.
Fothergill, Det.	296	50	115	.389
Manush, Det.	404	77	154	.381
Ruth, N. Y.	419	120	156	.372
Burns, Clev.	504	84	182	.361
Heilmann, Det.	429	82	155	.361
Goslin, Wash.	478	91	172	.360
Falk, Chi.	485	73	169	.349
E. Collins, Chi.	366	65	127	.347
Miller, St. L.	373	87	185	.344
E. Rice, Wash.	538	87	185	.344
Meusel, N. Y.	319	58	108	.339
Mostil, Chi.	517	107	174	.337
Cobb, Det.	226	46	76	.336
Simmons, Phila.	502	78	161	.331
J. Sewell, Clev.	487	78	161	.331
French, Phila.	349	48	115	.330
Morehart, Chi.	146	19	48	.329
Bassler, Det.	150	19	49	.327
Gehrig, N. Y.	487	120	159	.326
McNeely, Wash.	343	73	109	.318
Jacobson, Bos.	484	57	151	.312
Summa, Clev.	489	63	152	.311
H. Rice, St. L.	492	72	152	.309
Myer, Wash.	346	50	107	.309
Schang, St. L.	230	25	71	.309
Barrett, Chi.	316	36	97	.307
Combs, N. Y.	530	99	162	.306
Speaker, Clev.	444	81	136	.306
Spurgeon, Clev.	521	86	159	.305
Welch, Phila.	138	22	42	.304
Bennett, St. L.	132	18	40	.309
Hargrave, St. L.	186	17	56	.301
Flagstead, Bos.	416	66	124	.298
T. P. Collins, N Y	275	39	82	.298
Sheely, Chi.	482	72	143	.297
Dykes, Phila.	351	44	104	.296
Paschal, N. Y.	226	40	67	.296
Shaner, Bos.	162	17	48	.296
Kamm, Chi.	406	54	120	.295
Carlyle, N. Y.	224	25	66	.295
Ruel, Wash.	321	35	94	.293
Poole, Phila.	280	39	82	.293
Sisler, St. L.	514	67	150	.292
J. Harris, Wash.	223	33	65	.292
Neun, Detroit.	230	42	67	.291
Jamieson, Cleve.	456	71	131	.287
Judge, Wash.	401	62	115	.287
Lamar, Phila.	396	60	113	.285
Wingo, Detroit.	263	40	75	.285
Dugan, N. Y.	352	31	100	.284
Blue, Detroit.	349	73	99	.284
Tate, Wash.	109	17	31	.284
Rosenthal, Bos.	227	31	64	.282
McManus, St. L.	461	89	129	.280
Lazzeri, N. Y.	502	74	140	.279
Hale, Phila.	244	31	68	.279
Severeid, N. Y.	129	13	36	.279
Koenig, N. Y.	525	62	121	.278
Bluege, Wash.	435	62	121	.278
Regan, Boston.	320	36	89	.278
Bratchi, Boston.	158	11	44	.278
Williams, St. L.	336	54	93	.277
Perkins, Phila.	120	11	33	.275
Gehringer, Det.	401	56	109	.272
Grabowsky, Chi.	118	5	32	.271
S. Harris, Wash.	458	85	123	.269
Rigney, Boston.	449	63	121	.269
Hunnefield, Chi.	428	71	115	.269
Bischoff, Boston	123	6	33	.268
Bishop, Phila.	394	76	105	.267
Herrera, Boston.	217	18	57	.263
Gerber, St. L.	336	31	88	.261
Tavener, Det.	454	58	118	.260
Cochrane, Phila.	327	43	85	.260
Todt, Bos.	520	55	134	.258
S. Harris, Chi.	207	35	53	.256
Melillo, St. L.	384	54	98	.255
Woodall, Det.	114	14	29	.254
Lutzke, Clev.	394	33	99	.251

PITCHING

	J.	G.	P.	Ave.
Pate, Phila.	42	9	0	1.000
Braxton, N. Y.	31	6	1	.857
Daus, Det.	30	11	3	.786
Uhle, Clev.	31	22	8	.733
Shocker, N. Y.	24	13	6	.684
Ruether, N. Y.	24	13	6	.684
Pennock, N. Y.	34	20	10	.667
Crowder, Wash.	12	5	3	.625
Shaute, Clev.	27	12	8	.600
Jones, N. Y.	33	9	6	.600
Marb'ry, Was.	53	9	6	.600
Miller, Clev.	17	6	4	.600
Welzer, Bos.	32	3	2	.600
Morell, Wash.	7	3	2	.600
Murray, Wash.	7	3	2	.600
Levsen, Clev.	27	14	10	.583
Johns, Det.	30	7	5	.583
Zachary, St. L.	30	12	9	.571
Faber, Chi.	24	12	9	.571
Hoyt, N. Y.	35	13	10	.565
Ballou, St. L.	17	10	8	.556
Blank'n'p, Chi.	25	11	9	.550
Wells, Det.	31	13	11	.542
Lyons, Chi.	36	17	14	.548
Whitechil, Det.	31	13	11	.542
Grove, Phila.	39	14	12	.538
Stoner, Det.	28	7	6	.538
Coveleskie, Wash.	31	11	10	.524
Johnson, Wash.	28	14	13	.519
Smith, Clev.	24	10	10	.500
Quinn, Phila.	28	10	10	.500
Rommel, Phila.	32	9	9	.500
Gray, Phila.	35	9	9	.500
M. Thomas, N. Y.	27	6	6	.500
W. Collins, Det.	25	6	6	.500
Ogden, Wash.	22	4	4	.500
Steengrafe, Chi.	13	1	1	.500
G. Smith, Det.	19	1	1	.500
Hudlin, Clev.	4	1	1	.500
A. Thomas, Chi.	38	11	12	.478
Ehmke, Phila.	27	11	12	.478
Vangilder, St. L.	36	9	10	.474
Walberg, Phil.	32	8	9	.471
Karr, Clev.	27	5	6	.455
Shawkey, N. Y.	23	5	6	.455
Gibson, Det.	30	7	9	.438
Wingfield, Bos.	37	10	13	.435
Cannally, Chi.	24	3	4	.429
B. Harriss, Bos.	30	9	13	.409
Holloway, Det.	31	4	6	.400
M. Gaston, St. L.	26	9	14	.391
Edwards, Chi.	28	5	8	.385
Wingard, St. L.	33	3	5	.375
Ruffing, Bos.	34	6	12	.333
Beall, N. Y.	18	2	4	.333
Nevers, St. L.	11	2	4	.333
Wiltse, Bos.	33	6	14	.300
Zahniser, Bos.	25	6	14	.300
Buckeye, Clev.	26	3	7	.300
Heimach, Bos.	29	3	8	.273
Thurston, Chi.	28	3	8	.273
Giard, St. L.	17	3	8	.273
C. Falk, St. L.	13	1	3	.250
Davis, St. L.	23	2	9	.182

BOXEO LIBRE DE AMATEURS

Hasta las seis de la tarde del lunes 6 del actual se han recibido en la oficina de la Arena Colón las siguientes inscripciones para optar por el Campeonato Nacional de Boxeo Amateurs, que organiza el Club Cubano de Boxeo Amateurs:

Paper

Basilio Roye y Ricardo Sánchez.

Fly

Rafael Martínez; Armando Vidal; Gabriel López; Lino Gómez; Miguel A. García; Vicente González y Luis F. Plasencia.

Bantan

Heriberto Algotis; Manuel Martínez; Oscar Martínez; Raoul Carmin; Julio Iglesias Laborde; Saturnino Tiberio; Roberto Rodríguez; José Coto y Blas Abascal.

Feather

Oscar Guerra del Valle; Carlos Jiménez; Juan Sarría; Antonio González; Eliseo López; Joaquín Jorge; Luis Martínez; Leoncio Zequeira; Clemente Hernández.

Light

Oscar Flores; Gerardo Calvo; Domingo Lamar; Luis Díaz; Epifanio López.

Welter

Jesús García Cañizares; Francisco Solís; Marcelino Vázquez; Ramiro González; Rosendo Llamedo; Antonio M. Ruibal; Carlos Muñoz; Cesáreo Guerra y Pablo Sardiñas.

Light heavy

Rogelio Mestre y Lorenzo Gallo.

El Club Cubano de Boxeo Amateur ha tomado el acuerdo de que las inscripciones que habían de terminar el día 15, terminen el próximo sábado 11, pues son tantos los atletas inscriptos a estas horas, que se formaría una verdadera congestión de continuar recibiendo inscripciones.

Así que a las seis de la tarde en la Arena Colón se darán por acabadas este sábado.

NO SE QUEDE FIÑE.
~CREZCA FUERTE~.
GLICEROFOSFATOS
LEGITIMOS SARRÁ BUENAS FARMACIAS

Burroughs

Nada de Cálculos Innecesarios, Sólo el Resultado Final

obtenido con rapidez, facilidad, precisión y economía

Al revisar una factura o calcular un descuento, no está Ud. interesado en las operaciones que le proporcionan el resultado final. Lo que le interesa es el resultado, una vez obtenido el cual, todas las operaciones huelgan.

Es típico del método de calcular con lápiz y mentalmente seguir un proceso largo, innecesario y dispendioso para obtener el resultado que se persigue. Pero una Calculadora Burroughs ofrece la singular ventaja de eliminar todas las operaciones innecesarias y dispendiosas. Conduce directamente al resultado, y economiza así tiempo y energía.

La Calculadora Burroughs trabaja con asombrosa rapidez e infalible precisión. La lentitud e incertidumbre que son características del trabajo mental, se eliminan por completo. Además, la máquina es de manejo sumamente fácil. No requiere ningún esfuerzo, ni mental ni físico.

La máquina es liviana y portátil. Sólo pesa cinco kilos. Sus atributos mecánicos, módico precio e ínfimo gasto de mantenimiento garantizan la mayor eficacia y la mayor economía. Permítanos hacerle una demostración práctica en su propio trabajo.

Compañía Burroughs Antillana, Inc.
(Sucursal de la Burroughs Adding Machine Company, Detroit, E. U. A.)
Presidente Zayas (O'Reilly) 114 Teléfono: M-4881 Habana

MAQUINAS DE SUMAR, DE CONTABILIDAD, DE CALCULAR Y PARA FACTURAS

4025

M.E.C.D. 2016

SOCIEDADES ESPAÑOLAS

ASOCIACION DE DEPENDIENTES

CONSTITUIDA LA DELEGACION EN SANTANDER.— CABLE DEL SECRETARIO MARTI.—ACTO SOLEMNE, IMPORTANTE.— REINO GRAN ENTUSIASMO.—TELEGRAMA DE LA DELEGACION DE SAN JUAN Y MARTINEZ

Las gestiones realizadas en Santander por el Presidente señor Avelino González y el Secretario señor Carlos Martí culminaron en la constitución de una delegación de la Sociedad en la importante capital santanderina.

El Secretario de la Asociación, en España, dirigió con fecha de ayer a la Asociación el siguiente cable: Santander. Sr. Presidente Asociación Dependientes Habana. Constituído delegación solemnemente, Presidente dándose posesión Directiva electa. Bonet Presidente, Laserna Secretario, Ruisánchez Tesorero. reciban entusiasta salutación. Martí, Secretario".

cable que dejamos copiado contestó el Presidente Rentería del siguiente modo: Bonet. Casa América, Santander. Agradecidos salutación compartimos júbilo constitución delegación felicitamosle con votos éxitos adelante. Rentería, Presidente.

Ya queda puesta la primera piedra en Santander. La Asociación tendrá en ella una avanzada que, al otro lado del Atlántico, sobre el mismo solar de la Madre Patria, hará propaganda, incribirá socios, en una palabra, laborará por el progreso y prosperidad social.

LA DELEGACION DE SAN JUAN Y MARTINEZ

En la Delegación de San Juan y Martínez, que preside con singular acierto el señor Angel Villasana se celebró el domingo último una asamblea en medio del mayor entusiasmo, como lo demuestra el expresivo telegrama que por no necesitar comentarios, publicamos a continuación:

"San Juan y Martínez, Septiembre 7. Presidente Asociación Dependientes. Paseo Martí, Delegación San Juan y Martínez en grandiosa manifestación con asistencia autoridades locales rindió homenaje cariño y respeto señor Lorenzo Mijares, Vicepresidente señores Aurelio Cano Hirminio Navarro y Gaspar Otero celebrada asamblea general asociados en unión club. El señor Mijares solucionó distintos asuntos importantes esta delegación. Vamos en aumento. Presencia y manifestaciones señores Mijares Navaro produjeron caluroso entusiasmo y anotaron 18 nuevos socios entre ellos Alcalde Municipal y Teniente Ejército. Banquete en finca Vivero. Ultimo socio fué anotado en estación ferrocarril cuando retornaron para esa queridos visitantes fué el señor Juez de Instrucción. Felicidades para todos.—Angel Villasana, Presidente Delegación".

El anterior telegrama como decimos antes no necesita comentarios y solo nos resta felicitar por este nuevo triunfo al señor Lorenzo Mijares, Vicepresidente Social y a la Asociación de Dependientes del Comercio.

VALIOSO DONATIVO A LA BIBLIOTECA DE LA ASOCIACION

La Biblioteca de la Asociación de Dependientes acaba de recibir una nueva demostración del aprecio que le profesa el entusiasta asociado señor Porfirio Betancourt con el donativo de un Código Electoral—por el doctor Narciso Dávalos y Ponce de León—de 1923—y un ejemplar de la no menos valiosa obra "Jurisprudencia en Recursos Conteciosos Electorales 1926.

El señor Betancourt, ha hecho en ocasiones anteriores donativos valiosos a la Biblioteca "Menéndez y Pelayo" de la Asociación de Dependientes y merece por el entusiasmo cultural que manifiesta nuestros plácemes.

DE LA BENEFICENCIA ASTURIANA

LA RECEPCION DE LAS OBRAS DEL PANTEON CONSTRUIDO POR LA SOCIEDAD DE BENEFICENCIA ASTURIANA EN LA NECROPOLIS DE COLON. LA BRILLANTE FUNCION DE ANOCHE EN PAYRET.

La decana de las sociedades asturianas de la Habana ha construído un hermoso panteón en la Necrópolis de Colón, para recoger en sus bóvedas los restos de sus socios queridísimos, de aquellos que al rendir su tributo a la muerte, bien merecen descansar en su seno unidos, como lo estuvieron en la vida, manteniendo incólumes el pabellón social; la bandera que a través de los años, de las vicisitudes, han mantenido en lo alto, flameando al viento sus albos colores, símbolo de la caridad, del altruísmo sin límites, del amor a los suyos.

Plácemes ha de merecer la Directiva que preside don Genaro Acevedo, por las altas dotes de administración que ha desarrollado en todos los órdenes. Ha batido el record en la concesión de auxilios, en la recaudación económica, en el aumento de socios y, como corolario magnífico, ha llevado a cabo esa obra mágica que constituye un recuerdo de cariño.

La institución que ha venido siendo el amparo de los desheredados de la fortuna, sostén de enfermos, de huérfanos y de viudas, al levantar un mausoleo para sus componentes ha realizado una obra de justicia.

Ocupa el panteón una superficie de cuatrocientos metros. Tiene noventa y ocho bóvedas, un osario general y otro común, en el que mediante una cantidad determinada podrán ser depositados los restos de aquellos cuyos familiares deseen tenerlos separados, para llevarles sus ofrendas florales.

Al centro del panteón será colocado una artística escultura de la Virgen de Covadonga, y en torno de ésta, las alegorías que representan los fines de la sociedad.

La Directva recibió ayer las obras con carácter provisional.

Presidía ésta el señor Acevedo. Allí vimos al vicepresidente primero señor Francisco Toyos; al vicepresidente segundo, señor Segundo Pérez Sierra y al presidente de la Sección de Socorro; al tesorero, señor Laureano Alvarez; al secretario, señor José Antonio Carneado, al señor Pedro González, presidente de la Sección Administrativa; también se encontraban allí los señores Belarmino Cabal, Manuel Suárez, Fernando Llano, Manuel González, Jesús González, Prudencio Alvarez, Manuel Pérez Tárano, Manuel Llano Ruisánchez, Francisco Carril, Salvador Rodríguez, Angel Muñagorry, Constantino Carneado, Jesús González, Inocencio García, Manuel Suárez García, Basilio Solís, Longino Rodríguez, Eleuterio Ozores, Félix F. Riaño, Ramiro Alonso y el contratista de las obras señor Carlos L. Mola.

Dirigió breves palabras alusivas al acto, el señor Genaro Acevedo, dando por recibidas las obras y anunciando que tan pronto esté colocado el obelisco de que hicimos mención, se celebrará la recepción definitiva, y el acto de la bendición, que se celebrará probablemente dentro de un mes.

Del cementerio se trasladaron al taller donde se construye el obelisco, y después fueron obsequiados los asistentes por el señor Acevedo, con unas copas de exquisita sidra asturiana.

LA FUNCION DE LA BENEFICENCIA EN PAYRET

Por la noche tuvo efecto en Payret, la tradicional función que anualmente celebra la Sociedad de Beneficencia, a beneficio de sus fondos, organizada por la Sección de Arbitrios y Propaganda, que preside el señor Mariano Cano, de la que es vicepresidente el señor Carlos Miranda.

Enorme concurrencia asistió a la misma, estando representadas todas las sociedades asturianas, cuyas representaciones en su mayoría ocupaban los palcos del rojo coliseo.

Tomaron parte en la función la coupañía de zarzuela cubana de López Villoch.

La genial artista Emilia Benito.

La niña Matilde R. Codón, acompañada al piano por la señorita Milagros Codón.

El gran Sergio Acebal, popular actor del Teatro Alhambra.

Y Gervasio Huergo (Frayon), el Rey de los cantos asturianos.

Emilia Benito cantó las siguientes canciones:

(a) Alegre Manola, Pasacalle.
Ven, neña, ven.
(c) Torna la Goxa.

La compañía López Villoch, representó las obras "Los Siete Colores", "La Rendición de Abdel-Krim".

Todos los números fueron muy aplaudidos.

Emilia Benito, la niña Matilde R. Codón, Acebal y Huergo, obtuvieron grandes ovaciones.

La Directiva del Centro Asturiano y las distintas secciones que integran el cuerpo director y administrativo del mismo, concurrieron en lleno.

Puede decirse que la colonia asturiana en general respondió como de ella se esperaba a la labor de la comisión organizadora de la fiesta, que puso bajo su protección el éxito de la misma.

Celebramos el triunfo de la benemérita institución, cuyos cuarenta y nueve años de existencia constituyen una historia noble e hidalga, cuyos capítulos han sido escritos por la divina caridad con letras de oro, para hacer resaltar las virtudes del pueblo asturiano, siempre generoso y protector.

CABLE DE LA AGRUPACION ARTISTICA

Esta entidad artística ha dirigido, según se nos comunica, al señor Alcalde Municipal de La Coruña, el siguiente cable de condolencia con motivo del fallecimiento del insigne novelista español Pérez Lugín, autor de la famosa novela "La Casa de la Troya".

Dice así el cable:
Alcalde Municipal.
La Coruña.

Esta Agrupación le ruega testimonie nuestro nombre sentido pésame fallecimiento insigne Pérez Lugín a familiares, amigos ilustre desaparecido.

Artística Gallega.
Matalobos, Presidente.

PRO SAHARA MAYAN D'OCAMPO

El baile que en honor de la señorita Sahara Mayan D'Ocampo, (candidata al Certámen de Belleza que ese DIARIO celebra), tendrá efecto el próximo sábado 11, a las 9 p. m. en el Roof Garden del Hotel Majestic.

CENTRO ANDALUZ

CONVOCATORIA

De orden del señor Presidente y en cumplimiento de lo que preceptúan los Estatutos Sociales, cito por este medio a todos los señores asociados para la Junta General Ordinaria que habrá de celebrarse en el local social, Prado 34 y 1|2 el miércoles día 15 del corriente a las ocho y media de la noche.

Para tener voz y voto en esta Junta, según dispone el artículo 55 de los Estatutos, precisan los señores socios encontrarse inscriptos con dos meses completos de antelación a la fecha de su celebración y estar al corriente en el pago de la cuota social.

Habana 7 de Septiembre de 1926.

Isidro Bravo Balaguer,
Secretario.

LA EXCURSION DEL CLUB HABANERO

VIA FRANCA

No se habla de otra cosa.

Los teléfonos de la Secretaría del Club Habanero U 2774 y M 5596 no cesan de funcionar, son voces femeninas que desean disfrutar de tan encantadora fiesta y solicitan la correspondiente invitación y han sido tantas las repartidas que se han agotado.

Pasan de quinientas, podemos asegurarlo.

Y en vista de ello la comisión organizadora ha mandado a imprimir nuevas invitaciones y las familias que lo deseen pueden visitar la Secretaría Bernaza 30 A y allí el secretario señor Fausto Bares les atenderá.

Y los no asociados que deseen asistir a esta sugestiva excursion nocturna, deben también solicitar su ticket, solo vale dos pesos, incluyendo el pasaje.

Mañana publicaremos el programa bailable y verán que es algo especial.

No nos consamos de repetirlo, la excursión sabatina del 11 de septiembre será algo extraordinario en su género.

He aquí el espléndido programa bailable que ejecutarán los conjuntos musicales Rivera Jazz Band y Sexteto Bologa, en el extraordinario baile que se verificará en los salones del Círculo de Artesanos de San Antonio de los Baños, el sábado 11.

Primera parte:
1.—Vals Honolulu Moon.
2.—Danzón Círculo de Artesanos.
3.—Son La Loma de Belén.
4.—Fox-trot Black Horse Stomp.
5.—Danzón Linda Cubana.
6.—Son La Chaparrita.
7.—Fox-trot Horses.
8.—Danzón La sangre me llama.
9.—Son Tus ojos son candela.
10.—Fox-trot I ve found a new baby.
11.—Danzón La sangre me llama.

Extra: Charleston, Vía Franca.

Segunda parte:
1.—Fox-trot Hot cofee.
2.—Danzón La paila.
3.—Son No me hagas padecer.
4.—Blues Kiss and Kiss.
5.—Danzón, Yo no tengo quien me quiera.
6.—Son Carretera arriba.
7.—Fox-trot Arrimal Crakers.
8.—Danzón, La Claucha.
9.—Son Linda cubana.
10.—Fox-trot Let's Talk About My snveetie.
11.—Danzón Rivera Jazz Band.

Extra: Pasodoble Los excursionistas.

LA AGRUPACION ARTISTICA GALLEGA Y SU ROMERIA-VERBENA DE OCTUBRE

No se habla de otra cosa. La colonia española se halla intrigada por saber lo que será cuanto tiene en cartera esta entusiasta entidad galiciana. Que, entre paréntesis, es mucho y muy bueno. Una romería y una verbena celebradas por la Agrupación Artística Gallega, tiene que ser, naturalmente, algo excepcional. Si ellos, sus componentes, no se creyeran con arrestos para tan tamaña empresa, a buen seguro que hubieran renunciado a ella. Pero son muchos los entusiasmos y los deseos de hacer una cosa buena y ante esas circunstancias no hay obstáculos que a hacerlos desistir del empeño los obligue. Y ahí están, plenos de arrestos, dispuestos a que el pabellón de la Artística siga flameando orgulloso en la cimera del -xito.

Los de la Artística saben ya de las luchas, de los sacrificios que suponen empresas de esta índole; no desconocen que si se quiere triunfar, hay que meter el lomo. Por eso hoy, mañana y siempre los veremos jadeantes, empeñados en hacer una cosa superior a todas las realizadas.

El público que asistió a la última romería del Centro Gallego, en Víbora Park—que es el lugar elegido para esta de la Artística—notó algunas deficiencias de bulto, deficiencias que no han podido vencer los organizadores de aquélla por la festinación con que fué dispuesta su fiesta. Pero los de la Artística están dispuestos a convertir el campo de la romería en un lugar a prueba de seguridad contra la lluvia; habrá donde cobijarse caso de que las cataratas de allá arriba se precipiten sobre los romeros, cosa improbable, ya que está demostrado que Dios es amigo de los de la Artística.

La Comisión que tiene a su cargo este asunto, garantiza que bajo sus instalaciones podrán cobijarse de cinco a 10,000 personas. ¿Que de qué medios se valdrán para ello? Eso es cosa que no nos importa; lo interesante es que sea verdad. La Víbora Park es el sitio ideal para una verdadera Romería Gallega. Los concursos de coros y bailes se habrán de llevar a cabo en glorietas lo suficientemente altas y estratégicas para que esos actos puedan ser presenciados por todos los concurrentes a la romería. Y como ya hemos dicho en otra ocasión refiriéndonos a este festival, lo bueno hay que darlo con cuentagotas. Por lo que hoy hacemos punto.

En la noche del lunes fué cursado a La Coruña el siguiente despacho de condolencia por la muerte del ilustre cantor de la región gallega, don Alejandro Pérez Lugín.

"Alcalde Ayuntamiento Coruña.—Agrupación Artística Gallega Habana envía este medio testimonio condolencia por muerte ilustre escritor Pérez Lugín.—**Matalobos, presidente.**"

"IBERIA FOOT-BALL CLUB"

Habla el Presidente de la Sección de Propaganda:

"Esta Sección de Propaganda—que me honro en presidir,—en Junta celebrada anoche, de modo muy singular, acordó testimoniar a usted su agradecimiento y darle nuestras mas expresivas gracias por la acojida que dispensó a la campaña que llevamos a cabo en la realización de la Gran Verbena Futbolística, reconociendo que una parte considerable del éxito obtenido en la misma a esa cooperación de usted se ha debido".

No hay de que darlas. Y aquí estamos dispuestos a darle con la punta del pie al **balompie** hasta meter el **balón** en el **goal**, aunque sea con detrimento o abolladura de la **tette** del **sargentón** contrario.

No Envejezca Prematuramente

Un malestar constante que se refleja en una cara de sufrimiento. Un perenne disgusto que ahonda las arrugas en el rostro. Una vejez prematura ocasionada por los venenos que se acumulan en el cuerpo. Evite usted todo esto normalizando las funciones de su organismo por medio de las PÍLDORAS DE VIDA DEL DR. ROSS. Conocidas desde mediados del siglo pasado su uso se ha extendido a los hogares del mundo entero. Compuestas con productos naturales de garantizada pureza, pueden tomarlas con igual confianza niños y adultos. Su empleo ha sido recomendado por la ciencia médica y por los millones de personas agradecidas que a ellas deben el haber recobrado la salud y bienestar. Compre usted un frasquito en la botica más cercana.

Píldoras de Vida del Dr. Ross

"Las Mejores Protectoras de la Salud."

THE SYDNEY ROSS COMPANY, NEWARK, N. J. U. S. A.

EN SOLEMNE VELADA LES SERAN ENTREGADOS LOS PREMIOS A LOS ALUMNOS DEL PLANTEL JOVELLANOS

Ya está todo ultimado y sólo resta que llegue la noche del próximo sábado día 11, para que en el amplio local del teatro Payret se celebre esta fiesta anual, que cada año resulta mejor.

Como se puede apreciar por el programa, no solamente recibirán sus premios los alumnos premiados, sino que en este acto se admirará la labor artística de dichos alumnos, que viene a ser un complemento de la instrucción recibida.

La tribuna será ocupada por el doctor Rafael Guas Inclán, persona de relevantes dotes intelectuales y sociales y de reconocida elocuencia.

He aquí, el programa.

Primera parte:

I.—Himno Nacional.

II.—Apertura del acto por el señor Presidente general del Centro.

III.—Reparto de premios.

IV.—Discurso por el doctor Rafael Guas Inclán, profesor de Derecho Penal de la "Academia de Derecho".

V.—Coro "Las Toreras", de "Las Musas Latinas", por las alumnas del Grado Superior.

VI.—Diálogo "En el cielo y en la tierra", recitado por las alumnas del Grado Medio, Eduvigis González y Esther Luege.

VII.—Números por la Estudiantina de la sociedad "Juventud Asturiana".

VIII.—Números de canto por la genial estrella Emilia Benito.

IX.—Coro "Fado", de la zarzuela "Es mucho Madrid", por las alumnas del Grado Medio.

Segunda parte:

I.—Monólogo "Fea", recitado por la señorita Armanda González.

II.—Números de canto por la estrella coreográfica Emilia Benito.

III.—Coro "Las Violeteras", por las alumnas del Grado Medio.

IV.—Dolora ¡Quien supiera escribir!, interpretada por la alumna del Grado Superior Antonia González y el señor Eustasio Santana.

V.—Coro "La Amistad" de la zarzuela "Los Gavilanes", por las alumnas del Grado Superior.

VI.—Comedia en un acto y en verso, original de José Fanz Pérez, titulada "Marinos en tierra", por el cuadro de Declamación de la Sociedad Jovellanos, que dirige el señor E. Graciani, con el siguiente reparto:

Consuelo, señorita Mercedes Barrios; Susana, señorita Mercedes Fernández; D. Eduardo Lemus, señor Ignacio Font; Curro Crespo (Coralito), señor Emilio Graciani; El Barón de las Azofaifas, señor Antonio Pereira; Apuntador: señor Avelino Vigil.

AYUNTAMIENTO DE SILLEDA

Programa de la gran fiesta que esta Sociedad celebrará en honor de sus asociados el día 12 de septiembre de 1926, en los jardines de La Polar.

Almuerzo

Pasodoble: Batallón de Flores; Vals: Amoroso; Alborada de Veiga Jota: Alegría Popular.

Menú: Aperitivo, Bermut de Abades. Entremés: Xamón de Graba e Mortadella d'Escuadro; Salchichón de Cerbaña e Aceitunas de Cira; Arros da Bandeira con Polo de Lamela Perna de porco de Taboada con patacas moy grandes de refoxos; Ensalada mixta con leitugas de Dornelas e rábanos de Pazos. Postre: Peras de Negreiros, pexegos de Martixe; Café de Silleda. Tabacos das grandes veigas de Siador.

Matinée

Piezas que ejecutará la Orquesta durante la fiesta:

Primera parte: Paso doble, Camino de rosas; Danzón, Ella ya no quiere vivir; Vals, Flores marchitas; Danzón, Chaparrita; Muiñeira, ¡Viva Silleda!; Pasodoble, Los flecos del mantón; Danzón, Boniatillo.

Segunda parte: Pasodoble, El capote de paseo; Muiñeira, Monterrosa; Danzón, La maldita timidez; Fox trot, X; Pasodoble, El siglo XX; Danzón, En la loma de Belén; Jota, Silleda.

MOVIMIENTO DE ENFERMOS

QUINTA DE SALUD LA BALEAR

Movimiento de enfermos habido en la Quinta "La Balear" el día 5 de Septiembre de 1926.

ENTRADAS:—Manuel Cangas Soto; María Aladro Suárez; Concepción Pérez; Mercedes Casanovas Companioni; Manuel Corripio Fernández.

SALIDAS:—María Veigas López; Irene Rodríguez Rodríguez; Aurelia Lemus Hernández; Jaime Terrares Enseñat; María J. Flexas Cervera; Antonio Torres Riera; Esperanza Rodríguez Valle; Ramiro Camps Hernández; Pilar Ruiz Quijano; Lucía Gaubeca Marcaida; Pedro Cañellas Serra; Antonia González de Suárez; Emilia Peña Pérez.

El día 6 de septiembre de 1925

ENTRADAS: —Dolores Suárez González; Justa Alvarado Caceres; Elia López Sánchez; Guillermo de Jesús Palermo.

SALIDAS: —Florinda Alonso Mendiana; Avelino Piñón Hoyos; Aquilina Alvarez Barcía; Clementina Núñez García; María Peña Salgado; Elisa de la Maza Gómez; Carmen García Velázquez; María Luisa García; María Toirán de López; Catalina Matz Florit; María Zamora Rodríguez.

De la Boya Salvavidas dirigible "Matanzas"

Actividad del Comité Gestor: la recaudación toma proporciones favorables para la suscripción: elementos valiosos se suscriben con cantidades, acuerdos importantes para el éxito de llevar la obra al buen fin que se propone este Comité.

Muy concurrida estuvo la junta celebrada por el Comité en el salón de actos del Centro Andaluz, a la que asistieron la mayoría de sus miembros.

Presidía el Rvo. Padre José Viera, como delegado de Monseñor Manuel Ruiz Arzobispo de la Habana; se abrió la sesión a las 4 y 30, p. m. Las comisiones de este Comité dieron cuenta del resultado de sus trabajos, manifestando que habían obtenido donativos de la Banca, Comercio y particulares, acuérdase empezar esta semana la publicación de las listas de los donantes, en la prensa de provincia yesta Capital.

Se nombró una comisión para que visite a los presidentes de los Centros Regionales, para que concedan los salones de dichos centros para dar una fiesta con el fin de recaudar fondos para el buen éxito de esta suscripción, Pro-Boya Salvavidas Dirigible "Matanzas".

Habiendo expuesto en sus vidrieras hace unos días, el dueño del establecimiento de cuadros, el "El Iris", en la calle de Neptuno, número 88, las fotografías, retrato del inventor y modelo de la Boya "Cuba" donada al gobierno esta última se acuerda nombrar una comisión par darles las gracias, pues de esta manera, el pueblo habanero se puede dar cuenta de la obra que realizará el insigne inventor, señor López Sáinz, atravesando el Atlántico.

El comité acordó organizar una cuestación pública para los fines que se dejan expresados y por último se acordó mandar una carta de agradecimiento a las entidades, centros y autoridades, y en general a todo donante restante por medio de la prensa.

ACTOS Y JUNTAS

JUVENTUD DE LA BARQUERA

Esta sociedad celebrará junta general reglamentaria el día 14 del corriente a las ocho p. m., en el local que ocupa la Secretaría, Avenida de Bélgica 133.

Orden del día: Lectura del acta anterior; Balance general; Compra del terreno y planos en la Barquera; Asuntos varios.

ASOCIACION CANARIA

Importante relación de niños menores de diez años inscriptos en las listas sociales durante el mes de agosto último.—Buena labor de los socios.

Cada día recibe la poderosa Asociación Canaria pruebas evidentes del positivo amor que hacia ella sienten sus buenos asociados. Las numerosas nuevas inscripciones de niños menores de diez años que constantemente recibe la Sección de Propaganda, dan fe de lo que decimos.

Todos los meses es numerosa esta relación, pero con gran satisfacción se nota que la nueva siempre es superior a la anterior; ello dice mucho en favor de los padres de esos menores, que son siempre los que presentan como asociados a sus pequeños hijos.

Por ello se explica que la Asociación Canaria aumente considerablemente sus listas de asociados; pero es necesario convenir que este notable progreso se debe, principalmente, al entusiasmo y a la actividad con que los socios trabajan para engrandecerla. De ello muéstrase satisfecha en alto grado la Sección de Propaganda, que cuenta en todos los lugares de la República con colaboradores valiosos a su patriótica obra.

Todos los que se interesan por colaborar con la citada Sección en la labor que ésta realiza, reciben de la misma atención esmerada, indicaciones oportunas y patrióticos consejos, lo que da como resultado inmediato el beneficio que la Asociación Canaria recibe; por ello, al aplaudir la meritísima cooperación que esta diligente Sección presta al Comité Ejecutivo, queremos hacer resaltar el hecho de que la labor de los asociados es altamente considerada y altamente agradecida. La Sección de Propaganda puede decir que el número de sus eficaces cooperadores está extendido por todo el territorio nacional, lo que sin duda constituye un legítimo orgullo para un organismo social de esta índole que ha sabido colocarse a una altura considerable e identificarse plenamente con todos los asociados.

Al niño Orlando Jiménez Morales le ha cabido el honor de ocupar el primer lugar entre los inscriptos en julio, pues figura en la Asociación Canaria desde los precisos momentos de su nacimiento. Es hijo de un viejo e incansable luchador en el seno de esta colectividad: del señor Pedro Jiménez, elemento valioso, fundador de la Delegación de Tamarindo, a la que pertenecen ambos, y por la que ha trabajado siempre con verdadero patriotismo y entusiasmo. El señor Jiménez es, además, representante a la Asamblea por esa importante Delegación. Al pequeño Orlando le siguen, por orden de menor a mayor edad, los siguientes: Rigoberto Ramos Cruz, de cuatro meses, perteneciente a la Delegación de Taguasco; Manuel Gómez Mesa, de un año y de la Delegación de Morón: Juan Urreta Lugo, de la misma edad y de la Delegación de Cabaiguán; Cristóbal Pérez y Pérez, de dieciocho meses, perteneciente, también, a Morón; Rodolfo Molinet y Machín, de dos años, con residencia en Majagua; José A. Gómez García, de tres años, que pertenece a la de Mayajigua; Ismael Marichal Cáceres, de la misma edad que el anterior, perteneciente a Meneses; Arsenio Mora Cintra, de cuatro años, perteneciente a la de Placetas; Adolfo García Expósito, de la misma edad y de la propia Delegación; Amado Mendoza Risco, también de cuatro años, perteneciente a la de Ciego de Avila; Rafael Cardoso Cardoso, de cinco años, que pertenece a Florencia; Tomás Arocha Martín, de igual edad, que pertenece a Zaza del Medio; Eduardo González Martín, de seis años, que reside en esta capital; Manuel Díaz Reloba, de Fomento; Reinaldo Febles del Valle, de la Habana; Enrique Leiva Castro, de Placetas; Celedonio Martín Concepción de Majagua; Teótimo Rodríguez Vidal, de Florencia, y Tomás Ríos Hernández, de Cabaiguán, todos de siete años de edad; Víctor M. Castañeda Gómez, de San Antonio de los Baños; Abelardo Mesa González, de Morón; Antonio Cárdenas Rodríguez, de la Habana; Ricardo Rodríguez Faldragas, de Florencia y Oswaldo Ríos Hernández, de Cabaiguán, todos de ocho años; y Antonio Martín Concepción, de Majagua; Arturo de Sosa Chabau, de la Habana; Justo Hernández Pérez, de Florencia, y Gregorio Morales Barrios, de Cabaiguán, todos de nueve años.

Sirva, pues, de ejemplo para todos esta magnífica labor de los buenos socios de la Asociación Canaria así es como ella llegará a ser lo que sus fundadores soñaron que fuera para gloria de Canarias y orgullo de todos cuantos la componen.

LOS DEL CENTRO GALLEGO

La Directiva del Comité de la "Havana Electric", de la Candidatura número 2, de los socios de este importante Centro, ha quedado constituída por los siguientes señores:

Presidente: señor Maximino Ponsa.

Vice: señor Baldomero Quintairos.

Secretario: señor Francisco Areán Varela.

Vice: señor Maximino Quintas.

Secretario de Correspondencia: señor Luis Rey.

Tesorero: señor Jesús Rodríguez.

Vicetesorero: señor Julio Pardo.

Director político: señor Maximino García.

Vocales: señores Domingo Hernández, Juan Belmonte, Antonio Rivada, Manuel Aguiar, José Darriva, Constantino León, Elías Fernández, Manuel Andión, José Pérez Vázquez, Castor Pérez Vázquez, Saturnino D. Romero, José Trigo Nicanor Conde, Antonio Gómez, Pedro Díaz, Pedro José Carro, Valeriano Moreiras, José Rey, Emilio Rivero, Francisco Ramudo, Lino Otero, Daniel López Meigide, José Gómez y Rodríguez, Manuel Cid, Vicente Sánchez, Rogelio Martínez, Dorindo Santás, Francisco Pardo, Manuel López, Rosendo Fernández, Demetrio Fernández, Enrique Ravelo, Amador Tojo, Manuel Fernández, Ramón Tojo, Ramón Gómez, Luis Vázquez, José Quintairos.

TRADICIONAL BAILE BLANCO

Con un selectísimo programa de las más modernas piezas bailables a cargo de la inimitable Jazz Band de Joffre, se celebrará el sábado, día once, en los ventilados salones de la Unión Castellana (Prado y Neptuno) con el título que encabeza estas líneas, el baile más animado de la temporada.

A juzgar por el incontable número de invitaciones solicitadas cabe afirmar que la concurrencia femenina, superará en mucho a lo que se esperaba y que constituirá, con este motivo, un resonante exitazo esta fiesta para sus organizadores a quienes de antemano felicitamos por la voluntad y entusiasmo con que atienden a todos los detalles para ofrecer a los numerosos aficionados de la inquieta Terpsícore el acontecimiento más lucido de la temporada que dejará complacidos a cuantos asistan.

Las señoritas que aún no tengan invitación y deseen obtenerla, pueden solicitarla por teléfono a la Secretaría de la Unión Castellana M 4876, todos los días de 8 a 11 p. m.

Rechace Las Imitaciones

Insista que le sirvan lo que usted pide. No hay más que un refresco

ORANGE -- CRUSH

que siempre viene en esta botella →

Es el único refresco de naranja que contiene jugo de naranja íntegro.

Es un refresco agradable por su pureza y alimenticio. Es el único que los Médicos recomiendan. Insista que le sirvan el legítimo.

No pida naranjada, pida

ORANGE-CRUSH

ANUNCIOS ROSE M 5598

M.E.C.D. 2016

$5.000.00

Que el acreditado e insustituible JABON "LA LLAVE" regala a sus favorecedores

oo

Desde el próximo Viernes, día 10, recorrerán todos los barrios de esta Ciudad inspectores secretos de la FABRICA SABATES

A toda persona que pida y compre a presencia de un inspector una libra del famoso JABON "LA LLAVE" le será entregada en el acto y en efectivo la cantidad de

CINCO PESOS

Pida una libra de JABON "LA LLAVE" y gane CINCO PESOS

DESDE 1860 JABON "LA LLAVE" JABON DEL PUEBLO

9441 2d-8

NOTAS POLITICAS

Viene de la página 14

También aspiran otros valiosos elementos

EL DR. GRAU Y LOS REPORTERS POLITICOS

El doctor Baldomero Grau, candidato a Representante por el Partido Liberal, ofrecerá un almuerzo al medio día de hoy y en la terraza del restaurant "Giovani", calle de Consulado y San Miguel, a los repórters encargados de la información política.

Hemos recibido una atenta invitación para ese acto, que será ágape de verdaderas simpatías, pues el distinguido candidato ha dado sobradas pruebas de afecto a los encargados de las citadas informaciones.

Agradecemos en cuanto vale tan fina atención y prometimos asistir.

EL HOMENAJE A JOSE M. DE LA CUESTA Y ALCALDE MANUEL PEREIRA

Mañana viernes, por la noche y en los salones de "El Imparcial", Galiano número 10, se reunirá la Agrupación de Periodistas Amigos de José María de la Cuesta, para tomar acuerdos sobre el homenaje que se prepara por la citada colectividad política, en honor del señor Cuesta, candidato a la Alcaldía por el Partido Liberal y del señor Manuel Pereira Rollandelli, Alcalde Municipal interino y Presidente de Honor de la Agrupación homenajeadora.

DIRECTORIO MARIANISTA
Barrio de Arsenal.—Habana

Por la presente se recuerda a los miembros que integran el Directorio Marianista de este Barrio, que las Juntas que celebra el mismo, son los jueves de todas las semanas a las 8 de la noche, en el local que tiene establecido en la casa Gloria 7.

Encareciendo la más puntual asistencia, por tratarse en la misma de asuntos de gran importancia.—(f) Manuel Guillén, Director Político.

EL DOMINGO CELEBRARAN UNA GRAN FIESTA POLITICA LOS CONSERVADORES Y ASBERTISTAS DE GÜINES

Nótase inusitado entusiasmo entre los Asbertistas y Conservadores de la muy floreciente villa de San Julián de Güines, para la gran fiesta que se proyecta celebrar el domingo 12 del actual en homenaje al General Ernesto Asbert y Díaz, candidato a Gobernador de esta Provincia; del señor Alberto M. de San Pedro, candidato a Alcalde de Güines, y demáás candidatos del Partido Conservador Nacional.

Todos los pueblos comarcanos han ofrecido enviar sus representaciones para mayor auge de dicha fiesta, y están organizando grandes núcleos de caballería que serán mandados por prestigiosos jefes de verdadero arrastre popular.

Concurrieron varias bandas de música y las Chambelonas, de Bejucal, Madruga, Santiago de las Vegas, San José de las Lajas, Nueva Paz, Batabanó y dos magníficas y bien nutridas Chambelonas de esta Capital.

En su oportunidad daremos a conocer a nuestros lectores el programa de esta fiesta.

"JUVENTUD LIBERAL DE LA ACERA DE EL ARIETE"
Delegación de Güines.

El Presidente, el Secretario de Actas, el Secretario de Correspondencia y el Director Político de esta delegación B. L. M. a todos los liberales de la Provincia, y tienen el honor de invitarles para la fiesta que se ha de celebrar por la misma el día 19 de los corrientes en honor de los candidatos del Partido Liberal Francisco Keser y Taboadella, Ventura Garty de las Torres, Julio Anieva, y Manuel Guerra y Ortega. Aprovechan esta oportunidad para brindarle su consideración más distinguida.

Güines, Septiembre de 1926.

POSPUESTO EL JUICIO CONTRA LOS JEFES DE GRUPOS SELECCIONISTAS

En la mañana de ayer y ante el señor Juez Correccional de la Sección 3ª, doctor Leopoldo Sánchez, comparecieron los señores Oscar Valdés Cordero, José Palazón, Adrián Jiménez Araña, Ramón Oliva, Vidal Tarno, Quirino García, Adolfo Ramos Escobar, Venancio Fernández y José Miguel Ramos, para responder de la acusación que se les hace por un Inspector de la Policía Judicial, de ser Jefes de los llamados Grupos Seleccionistas, contra los que vienen actuando los cuerpos de policía, por orden expresa del señor Presidente de la República.

Un señor Fiscal ocupaba puesto en la mesa del señor Juez Correccional y en la tribuna de la defensa aparecía el distinguido abogado y Representante a la Cámara, doctor Manuel Castellanos.

A pregunta del señor Juez, el doctor Castellanos manifestó, que representaba la idea de la reelección, pero el recto Juez, exclamó: eso no es posible, aquí no se representan ideas. Entonces el doctor Castellanos se significó a favor de uno de los acusados, y seguidamente solicitó la suspensión del juicio para que se ordene una nueva y amplia investigación, lo que hacía en vista de la no asistencia del Inspector de la Policía acusador, señor Anyaumat, a lo que accedió el señor Juez, suspendiendo la celebración del juicio para el día quince de los corrientes.

HOY FIESTA LIBERAL POPULAR EN LOS QUEMADOS

Esta noche se celebrará una fiesta de propaganda en la plazoleta de la Iglesia de los Quemados de Marianao, en honor del candidato a la Alcaldía por la coalición Liberal-Popular, General Baldomero Acosta y de los candidatos a Consejeros, señores Manuel Vega y Francisco Hernández, el primero director de la política liberal en el vecino Término y el segundo candidato del Partido Popular.

El señor Secretario de Gobernación, Comandante Rogerio Zayas Bazán, ha prometido su asistencia.

LOS LIBERALES DE DRAGONES

Se está organizando una grandiosa fiesta liberal en la importante barriada de Dragones, para la noche del día 18 de los corrientes, en honor de los candidatos del Partido.

La organizan el popular edil señor Manuel Buchó y el Presidente de la Juventud Liberal del barrio, señor Armando Ayala.

El señor José L. Franco, ex-miembro político del Partido Liberal, coopera con los organizadores al mayor éxito de la que será importante fiesta.

LA JUVENTUD LIBERAL DEL CARMELO

El día 13 del actual mes, celebrarán un meeting los muchachos de la Acera del Carmelo, en la calle 18 y Avenida de Wilson, Vedado, en honor de los candidatos del Partido Liberal.

SANIDAD EJERCERA SUPERVISION EN EL SERVICIO DEL ABASTO DE LECHE DE LAS SEIS PROVINCIAS

Se extenderá la labor que viene prestando en la Habana el comandante Fernández de Lara.—Licencia por enfermedad al director del hospital Calixto García.—Un profesor de París.

El doctor Francisco María Fernández, Secretario de Sanidad y Beneficencia, viene estudiando desde hace unos días, la manera de nombrar un Supervisor para toda la República, encargado del Servicio de Vigilancia de Abasto de Leche, hasta tanto se legisle sobre el particular y se resuelva en definitiva para evitar, en lo posible, la adulteración de aquel alimento.

Ese Supervisor radicará en las oficinas de la Secretaría de Sanidad, pero en cada capital de provincia tendrá un Delegado que estará en constante contacto con él, recibiendo sus órdenes e instrucciones. Cuando el caso lo amerite el Supervisor se trasladará al lugar indicado y, sobre el terreno, dispondrá lo que estime conveniente.

Es casi seguro que será designado para el cargo de Supervisor el propio Comandante Francisco Fernández de Lara, que lo desempeña en la Habana, y el cual, por su actuación al frente de ese importante servicio, se ha hecho acreedor de la confianza de sus jefes y del propio General Machado. La honradez y caballerosidad del Comandante Fernández de Lara es reconocida por todos cuantos tenga relación con la industria lechera, hasta por aquellos que infringen el Reglamento y contra los cuales el Supervisor Militar hace caer el peso de la Ley.

INSPECTOR DE ABASTO DE LECHE, A CIENFUEGOS

Por Decreto del Secretario de Sanidad, fué comisionado ayer el señor Pastor Fundora, Inspector del Servicio de Vigilancia de Abasto de Leche de la Habana, para que se traslade a la ciudad de Cienfuegos, bajo las órdenes del Jefe Local interino, doctor Carlos Calonge.

Por el tren rápido de Cienfuegos, partió anoche para la Perla del Sur, el señor Fundora, en unión de los señores Aurelio González y Salvador Castañer, Inspectores Domiciliarios, designados también, como dijimos en nuestra edición anterior, para desempeñar sus cargos en aquella ciudad.

INFRACTORES DEL REGLAMENTO DE LECHE, MULTADOS

Por el Secretario de Sanidad fueron multados ayer a doscientos pesos, cada uno, los industriales lecheros Félix Martínez González, vecino de la finca "La Vega", término Municipal de Santa María del Rosario, por echar rancho a las vacas y Eladio Martín, de Lagunas 54, por vender leche no procedente de las vacas allí estabuladas. Estas multas fueron impuestas a propuesta del Com. Fernández de Lara.

LICENCIA AL DIRECTOR DEL HOSPITAL "CALIXTO GARCIA"

El doctor Fernando J. del Pino, Director de Beneficencia, de acuerdo con el Secretario de Sanidad, aprobó ayer la licencia solicitada por el Director del Hospital Nacional "Calixto García", doctor Francisco Pérez López Silvero, con el fin de reponer su quebrantada salud.

El doctor López Silvero se trasladará a las Villas, en donde residen familiares suyos.

Durante su ausencia, asumirá la Dirección del Calixto García, el subdirector, doctor Ricardo Núñez Portuondo.

DOCTORA EN MEDICINA, ALEMANA, EN SANIDAD

El doctor López del Valle, Jefe Local de Sanidad de la Habana, recibió ayer la visita de la doctora en medicina de la facultad de Hamburgo, Alemania, señorita H. Junkers-Kumewsky, que ha venido a Cuba con el propósito de ingresar su título en la Universidad Nacional, previo los exámenes correspondientes.

La señorita Junkers-Kumewsky, es autora de varios libros de cultura física, y ha colaborado en importantes diarios de Berlín, tales como el Tageblat, Berlingke Zaitung y otros.

Ayer mismo, por la mañana, la doctora alemana interesó en la Secretaría de Instrucción Pública, la tramitación de su expediente para concurrir a los exámenes.

ENFERMEDADES TRASMISIBLES EN LOS ANIMALES

La Secretaría de Sanidad se ha dirigido a las de Hacienda y Agricultura y al Alcalde Municipal, rogándoles ordenen que los veterinarios dependientes de ellos, cumplan con los que dispone el artículo 133 de las Ordenanzas Sanitarias, esto es, que reporten a la Jefatura Local de la Habana los casos de enfermedades trasmisibles en los animales, de que tengan conocimiento.

CURANDERO CONDENADO

Por el juez correccional de Unión de Reyes, fué condenado ayer a cincuenta días de arresto el curandero vecino de esta localidad, Benigno Rivero. Así lo informó por telégrafo a la Superioridad, el Jefe Local de Sanidad.

DOS BUSTOS

El Secretario de Sanidad recibió ayer, del señor José Pennino, dos bustos en mármol, uno del General Machado y otro del doctor Juan Santos Fernández, con el fin de que el primero sea examinado por los amigos del señor Presidente de la República y caso de encontrarlo bien, lo adquiera la Secretaría, y el segundo, para ser colocado en la Academia de Ciencias Médicas, Físicas y Naturales de la Habana.

EL DR. VAZQUEZ FUE OBSEQUIADO EN SANIDAD

El Profesor de Cardiología francés, doctor Honorato Vaquez, en su visita hecha ayer por la mañana a la Secretaría de Sanidad y Beneficencia, fué obsequiado por el señor Enrique Barnet, con un medallón de bronce, en el que aparece en relieve el busto del doctor Joaquín Albarrán. El medallón era de la propiedad del doctor Enrique Barnet, tío del señor Barnet, ya fallecido.

Muy agradecido quedó del obsequio el doctor Vaquez, quien declaró a los periodistas que el relieve más bien parecía una fotografía, por la exactitud del rostro de su ilustre compañero.

Minutos después, y acompañado del doctor Francisco María Fernández, del doctor Rensoli y del doctor López del Valle, el doctor Vaquez visitó al señor Presidente de la República.

OTRO FAMOSO PROFESOR FRANCES VIENE A CUBA

El doctor Marcel Labbé, considerado como el más joven y el primer diabetólogo europeo, profesor de la Facultad de Medicina de París, Francia, vendrá a Cuba, dentro de breve tiempo.

El doctor Labbé envió ayer a la Sociedad Amigos de la Escuela de Medicina de la Habana un cablegrama en el que acepta la invitación que aquélla le hiciera de visitarnos y pronunciar una serie de conferencias relacionadas con su especialidad.

Solamente permanecerá en la Habana cuatro días, esperándose llegue a nuestras playas del 15 al 20 del actual mes. Tres conferencias pronunciará en la Escuela de Medicina, la primera sobre Glicosuria (azúcar en la orina), la segunda, sobre Acidosis (intoxicación con reacción en la sangre que tiende a hacerse ácida), y la tercera, sobre Dietética en los trastornos nutritivos (alimentación adecuada para esos trastornos).

EL ENTIERRO DEL DESDICHADO ANGEL ARANGO, TRAGICAMENTE MUERTO EN SU PARACAIDAS, RESULTO IMPONENTE AYER

Más de dos mil personas, entre las que figuraban los elementos de mayor significación de Camagüey rindieron el postrer tributo al infortunado aeronauta.—Los maestros de Quemados, sin cobrar

CAMAGUEY, septiembre 8.—DIARIO DE LA MARINA, Habana.—Más de dos mil personas entre las que figuraban las autoridades y la directiva de la Asociación de Choferes concurrieron esta mañana al sepelio del infortunado, aeronauta Angel Arango Cosío, que murió trágicamente en esa capital el domingo al lanzarse frente al malecón, sobre el mar desde un aeroplano.

Su cadáver fué sacado de su domicilio a las diez de la mañana en hombros de sus familiares. El cadáver fué tendido en la casa número 3 de la calle de Hospital.

En primer término desfilaba la carroza fúnebre cubierta por infinidad de coronas.

Los chóferes de esta Ciudad divididos en dos filas y llevando al brazo un crespón, acompañaron los restos mortales el infeliz Arango, cuyo féretro iba sobre el chasis de un automóvil.

Junto al auto iban seis chóferes formando escolta, los cuales sostenían las puntas de cintas que pasaban por encima del féretro.

Seguíanle a pie los familiares e inmenso público.

Quinientos automóviles formaban detrás del sarcófago, cubierto con la bandera de la Asociación de Chóferes.

Entre las coronas figuraban las de sus padres y hermanos. Una grandísima del Alcalde de la Habana. Otra de la Asociación de Chóferes de la Habana. Otra de la de Camagüey, del Club de Cazadores de esta Ciudad cuya representación acudió al entierro.

Acompañando al cadáver llegaron de esa Ciudad Martín Méndez Capote y Antonio Morales que son empleados del Ayuntamiento de la Habana.

Pronunció una sentida oración fúnebre en el cementerio el Dr. Rodríguez Barahona.

Cuando descendía a la bóveda el sarcófago una lluvia torrencial cayó en esos momentos, precipitando la salida del público.

Mientras el cadáver estuvo insepulto indiéronle guardias de honor amigos, compañeros y familiares.

En la casa mortuoria se reunieron más de cien coronas y ramos.

Multitud de fieles acudieron hoy a la Iglesia de la Caridad para solemnizar la festividad de la Patrona de los Cubanos, verificándose distintos actos.

El próximo domingo se efectuará una procesión que recorrerá la Avenida de la Libertad.

En la Clínica Ignacio Agramonte falleció en la mañana de hoy Miss Norah Simmos esposa de Ugh A. Simmos, antiguo conductor de los ferrocarriles consolidados a consecuencia de un disparo de revólver que se hizo en su domicilio.

El cadáver fué trasladado esta tarde a su domicilio, Julio Sanguily 82.

Mañana se llevará a efecto el sepelio. La colonia americana de aquí, con quien estaba muy identificada la Sra. Simmos, invade el domicilio de la finada y lamenta el suceso.

Márquez.

LOS MAESTROS DE QUEMADOS DE GUINES NO HAN COBRADO AGOSTO TODAVIA

QUEMADOS DE GUINES, septiembre 8.—DIARIO, Habana.—Los empleados del Juzgado Municipal y los maestros de este pueblo se lamentan de que estando a ocho de mes, aun no han cobrado sus haberes correspondientes al mes de agosto y el resto de las gratificaciones.

El Honorable Sr. Barraqué tiene la palabra.

Corresponsal.

RECIO EN LA ESMERALDA

LA ESMERALDA, septiembre 8.—DIARIO, Habana.—Brillantísimas han resultado las fiestas celebradas en esta con motivo de la visita del comandante Enrique Recio, representante a la Cámara.

En el acto del mitin hizo uso de la palabra entre otros el citado comandante, saliendo hoy con rumbo a Morón.

Corresponsal.

ABSUELTO POR LA AUDIENCIA DE PINAR DEL RIO UN ACUSADO DE PARRICIDIO

PINAR DEL RIO, septiembre 8.—DIARIO, Habana.—La Audiencia de esta Provincia absolvió hoy al acusado Anselmo Carmenati, a quien se seguía juicio por parricidio.

El hecho que se le imputa a Carmenati ocurrió hace dos meses en el pueblo de Artemisa.

El abogado defensor de Carmenati, Pérez Ariza, ha obtenido un ruidoso triunfo jurídico al demostrar la inculpabilidad de su defendido.

El propio Dr. Ariza ha presentado recurso de casación ante el Supremo en la causa iniciada por el asesinato del chofer Viera.

Pruneda

MÁTELOS
Y Evitará Enfermedades

El Insecticida del Hogar

Las Moscas y los Mosquitos son una amenaza para la salud. **FLY-TOX los** mata rápidamente

FLY-TOX es el único insecticida que se envasa en frascos. No mancha las manos, los muebles ni las telas más delicadas; no perjudica a los animales:

ES INOFENSIVO

Se vende en farmacias, ferreterías y mueblerías. Con cada frasco se regala un pequeño rociador.

UNICOS DISTRIBUIDORES PARA CUBA:
ROQUE Y FRANCESCHI · TEL. A-5750

FLY-TOX

NO-TOS

$1.00

Elixir-CREOSOTA-SARRÁ

BUENAS FARMACIAS

DE GOBERNACION

CONFLICTO EN EL AYUNTAMIENTO DE SAN A. DE LAS VEGAS

El doctor Gonzalo Freyre, estuvo ayer en la Secretaría de Gobernación, tratando, según hubo de manifestar a los reporters, del conflicto surgido en el Ayuntamiento de San Antonio de las Vegas, con motivo a la sustitución del Alcalde, señor José Acosta.

El señor Cintas, Delegado de la Secretaría, en las investigaciones de este conflicto, informó ayer al Subsecretario, doctor Rosado Aybar, haciéndole entrega de toda la documentación relacionada con el asunto.

NUEVO GOBERNADOR DE MATANZAS

El Gobernador de la provincia de Matanzas, doctor Juan Gronlier, comunicó ayer a la Secretaría de Gobernación que había hecho entrega de su cargo, al Consejero Sr. Fernando Estidd y Blanchet, por el tiempo que dure la licencia que le ha sido concedida de acuerdo con lo que dispone la Ley Electoral, ya que figura como candidato para un nuevo período por los partidos Liberal y Popular.

PENADO FUGADO DE CAMAGUEY

El Alcaide de la Carcel de Camagüey, comunicó ayer a la Secretaría de Gobernación, que se había fugado de aquel penal, el preso Mario Jiménez Agramonte, habiéndose circulado en toda la provincia, para su detención.

SUICIDIO EN GUAIMARO

En la finca Santa Lucía, situada en el término de Guáimaro, fué encontrado el cuerpo de un individuo que al parecer se había suicidado, no habiendo sido posible su identificación:

APARECIO UN CADAVER EN SANTO DOMINGO

El Alcalde de Santo Domingo, dió cuenta ayer a Gobernación, que en la finca Gratitud, ubicada en el barrio de Manacas,, había sido encontrado el cadaver del ciudadano de la raza negra, Jacobo Espinosa.

Por las autoridades judiciales se están practicando investigaciones para conocer el origen de esta muerte.

BANDOLEROS DETENIDOS

El Supervisor Militar de Cienfuegos, Comandante Perez Arocha, comunicó a Gobernación, que en el pueblo de Cruces, habían sido detenidos por la Guardia Rural, los hermanos Ramón y Antonio Gutiérrez, autores del asalto y robo en la noche del cinco del actual en la finca La Caridad, de la Esperanza.

PROTESTA DEL SENADOR GONZALEZ CLAVEL

El Senador González Clavel, estuvo ayer en Gobernación, para protestar de la actitud del Alcalde de Antillas, quien está procediendo violentamente contra los populares y conservadores de aquel término.

Por la Secretaría de Gobernación, se ha ordenado una investigación.

SE HA AGRAVADO EL REY DE SERBIA

PARIS, septiembre 9 (jueves).—(U. P.)—Anuncian desde Belgrado que el rey Alejandro de Yugoeslavia se encuentra en muy grave estado.

Se dice que padece un ataque agudo de bronquitis y que ha sido trasladado a su castillo de Celdes.

M.E.C.D. 2016

EN EL MUY ILUSTRE CENTRO GALLEGO SE CELEBRO...

Viene de la primera página

rez Valenzuela, el presidente de la Asamblea, señor José Bargueiras; el señor Angel Naya, interventor del Centro; el secretario de la Beneficencia, señor Generoso Puentes; el tesorero, don Manuel Bahamonde, y los vocales señores Jenaro Pérez Santos y Daniel Cabarcos, y los presidentes o representantes de todas las sociedades españolas, presididos por el presidente del Casino Español, señor Armada Sagrera.

Al aparecer el señor Gutiérrez Aguera ante la escalera monumental los socios le recibieron con una ovación delirante y la amorosa y sentimental Rondalla del Centro, que dirige el maestro José Vide, le saludó con la solemne Marcha Real Española. En los salones, risueños en el oro de sus luminarias, le esperaban más de dos mil asociados, que continuaron ovacionando al ilustre huésped.

En el salón de sesiones una mesa, respaldada en el beso de las banderas cubana y española y escoltadas por el glorioso estandarte, historia, honor y prestigio del Muy Ilustre Centro Gallego. Allí se celebró la solemne recepción, acto que se inició con el vibrante Himno Nacional, que todos oímos en pie y aplaudimos al terminar. Presidía el señor Embajador rodeado del Presidente del Centro, señor Bouza, y del presidente de la Asamblea, rodeados por los señores que lo acompañaron y lo recibieron y estos señores más:

Narciso María Rodríguez, Jesús Pérez Cabo, Ceferino Neira, Bernardino Cabada, Jesús Rouco Cortiñas, José Pereda, Secundino Baños, presidente de honor del Centro; César Cal, Pedro Serrano, Jesús Corredoyra, Manuel Bahamonde, José López Pérez, presidentes o representantes del Centro Asturiano, Dependientes, Balear, Canario, Castellano y Casino Español; los presidentes de la Sección de Inmuebles, de Sanidad, de Fomento, de Orden, de Propaganda y Bellas Artes; Fermín Méndez Neira, Francisco Pego Pita, Juan Bautista López, Dimas Vecino, José Manteiga, vicepresidente de la Sección de Cultura, los cronistas de Sociedades Españolas de El Mundo, DIARIO DE LA MARINA, El País, El Sol, La Prensa, La Noche, La Lucha, El Imparcial, Diario Español y Heraldo de Cuba; y Juan Beltrán, Ramiro Guerra, Leopoldo Masana, señor Saladrigas, Manuel Pereira, doctor José de Cubas, Antonio Pedreira, Hermógenes E. de la Iglesia; todos los profesores y profesoras del plantel Concepción Arenal, y alumnos y numerosos y entusiastas asociados.

La recepción fué breve y elocuente, solemnemente fraternal.

El señor López Villamil, presidente de la Sección de Cultura, se dirigió al señor Embajador y le saludó con estas elocuentes palabras:

"Excmo. Sr. Embajador de España en Cuba:

Con sublime, hondísimo y noble alborozo, os doy en nombre del señor Presidente del M. I. Centro Gallego, de la Comisión Ejecutiva, de la Asamblea de Apoderados y de todos los asociados de una manera general, y en nombre, también, de la Beneficencia Gallega y de la Caja de Ahorros y Banco Gallego, cuyas entidades se encuentran representadas en este acto, la más cordial bienvenida al llegar a la casa de los que conservan el orgullo de la estirpe, el bravo instinto de la personalidad étnica que es el imperioso instinto de la conservación de los pueblos.

Sois la más elevada representación de nuestra amada patria en un pueblo que, pasada la etapa tempestuosa de su emancipación, os acoge con el efluvio de simpatía del que bien pronto han de desprenderse las corrientes de cariño que conquistaréis en vuestra hermosa obra de mantener vivo y creciente el amor entre la Madre Hispana y Cuba, nacida como las demás del continente americano, de su heroísmo, de su sangre y de su alma.

Para esta magna labor tendréis, Excelentísimo señor, la modesta pero inquebrantable coadyuvación de la colonia gallega, vinculada en el respeto y adhesión más acendrados tanto por la alta representación oficial que ostentáis, como por las relevantes cualidades personales que poseéis y que os destacan como una de las más salientes y prestigiosas del insigne Cuerpo diplomático español.

La elocuencia de la emoción que todo el elemento español expresó el día de vuestra recepción oficial, unida a la de éste en grado sumo y enaltecedor, hospitalario país, así lo afirman junto a la creencia de que más que funciones meramente cancillerescas han de realizar vuestros altos prestigios una verdadera misión histórica. Porque así sea hacemos fervientes votos.

Y, creed, Excmo. señor, que quisiera en estos momentos que mi humilde voz alcanzara a remedar el tañido de los clarines, el sonar de las trompetas de triunfo, el repique de las campanas, el retumbo de voces de jubilosas multitudes, el extremecimiento de los cantos de alegría, la polifonía, en fin, de la epopeya de los días de gloria, para expresar que éste lo es, Excmo. señor, y el más grande por vuestra visita para el Muy Ilustre Centro Gallego de la Habana.

He dicho."

Grandes aplausos.

La ovación se repite; amorosa, respetuosa, cariñosa. Y el señor Embajador de España en Cuba se levanta y contesta al saludo del señor Villamil con estas elocuentes y vibrantes párrafos:

"Sr. Presidente de la Comisión Ejecutiva del Muy Ilustre Centro Gallego. Las palabras de salutación y bienvenida que en nombre vuestro acaba de dirigirme el digno Presidente de la Sección de Cultura, me han conmovido profundamente por la noble sinceridad que las inspira. Ellas me obligarían más aún, si no lo estuviera ya bastante, a sentirme vinculado a la obra admirable que el Muy Ilustre Centro Gallego realiza, y que es honra de España y legítimo orgullo de Galicia.

Al visitar esta suntuosa mansión, admirable testimonio de la colosal pujanza del esfuerzo colectivo de los gallegos de Cuba, se experimenta la sensación inefable de ver esculpida en mármoles y bronce toda la epopeya española ultramarina.

Porque esto es lo que ante todo significa esta señorial mansión que preside desde este admirable lugar la opulencia monumental de la capital de Cuba: es la más brillante ejecutoria, el más histórico blasón de las proezas de la voluntad y los heroísmos del trabajo de la colonia gallega de Cuba.

Al comenzar mis visitas a los centros regionales establecidos en la Habana, defiriendo a la amable invitación de sus respectivas Comisiones Ejecutivas, vengo en primer lugar al Centro Gallego, como decano que es de todos ellos, decanato ejercido con pompa y suntuosidad que son ejemplo y estímulo de noble y patriótica rivalidad, de que es beneficiaria ante todo y sobre todo, nuestra madre común España.

Esta especial significación del Centro Gallego de la Habana, alcanza plena y clamorosa sanción oficial al recibir y merecer el título de Muy Ilustre con que el Gobierno de su Majestad ha querido reconocer y proclamar sus constantes y gloriosos servicios a España. Y hasta posible es que uno de lo motivos que aconsejaron la elevación de la representación diplomáitca de su Majestad en la Habana al rango de Embajada, haya sido el justo deseo de poner al lado de una representación social del fuste e importancia que tienen los Centros Regionales, una representación oficial digna de ellos.

Y ya que me ha correspondido el honor de ser el que primero ostente esa alta categoría en Cuba, puedo aseguraros que todos mis esfuerzos se han de dirigir a que ese perfecto equilibrio e inteligencia entre las dos representaciones: la diplomática y la social, no se altere nunca, antes por el contrario, reteniendo la espontánea y generosa oferta que se me acaba de hacer en nombre de la colonia gallega, quiero contar constantemente con vuestro valiosísimo apoyo, para hacer más fácil y fecunda la labor que mi alta misión me impone, para honra de España y en proyecto de los españoles residentes en Cuba.

Señor Presidente, señores Apoderados y asociados del Muy Ilustre Centro Gallego de la Habana: gracias mil veces por vuestra magnífica hospitalidad."

Otra gran ovación.

Y terminada la alta solemnidad, comenzó la dulce y fraternal fala del hogar. Champán, dulces, tabacos, charla. Dos horas encantadoras de recuerdo y bendición a Galicia y España.

El ilustre embajador estampó en el album del Centro las siguientes frases:

"Al visitar el suntuoso edificio del M. I. Centro Gallego de la Habana, admirado en el mundo entero, se siente uno orgulloso de ser español, como se siente España orgullosa de ser la madre de la bella Galicia."—**Agüera, embajador de S. M. Católica.**

En el mismo album escribió nuestro compañero Sr. G. Acuña lo siguiente:

"Al penetrar bajo la suntuosa fábrica del M. I. Centro Gallego, depositario del alma de Galicia, mi espíritu se arrodilla y el labio reza: ¡Terra a nosa!

El señor Embajador fué despedido con los mismos honores con que se le recibió. Ya tenía un hogar más. El Palacio del Muy Ilustre Centro Gallego.

MELLON REGRESA A NORTE AMERICA

LONDRES, septiembre 8.—(A. P.)—Hablando sobre su excursión por Europa, el señor Andrew W. Mellon, secretario de Hacienda del Gobierno de los Estados Unidos, declaró "no haber visto la menor ausencia de prosperidad" en los países que ha visitado. El señor Mellon emprenderá el viaje de regreso a Washington el sábado, después de hacer una visita de cortesía al Ministerio de Hacienda de Gran Bretaña, y a otras personas de alta significación de Londres.

UNA DAMA DEJA DIEZ MILLONES DE DOLARES PARA BENEFICENCIA Y EDUCACION

NUEVA YORK, septiembre 8.—(A. P.)—Una fortuna de diez millones de dólares pasará a instituciones de caridad, de educación, de artes y ciencias, de acuerdo con el testamento de la señora Ana C. Kane, viuda de Juan Innes Kane, biznieta del primer Juan Jacobo Astor, e hija del difunto Guillermo C. Scherwerhorn, potentado Mecenas de las artes. A sus parientes lega la señora de Kane sólo ochocientos mil pesos. Falleció el 23 de julio último en Hewlett, Long Island.

La Unión Gallega rendirá un homenaje al Alcalde de la Habana, señor Pereira

En el día de ayer y por acuerdo del Ejecutivo del Partido Unión Gallega se acordó rendirle en próxima fecha un homenaje al Sr. Manuel Pereira Rolandelli, miembro preeminente de este Partido, por haber sido designado Alcalde de la Habana.

En el día de hoy una Comisión del Ejecutivo de este Partido irá a ofrecerle dicho homenaje.

Catarros Terribles

Sin perder tiempo, aplíquese MENTHOLATUM dentro de la nariz y sobre las sienes, y sentirá alivio inmediato.
Refresca y suaviza prontamente, mientras sus ingredientes antisépticos atacan efectivamente las causas del catarro.

UNA CREMA SANATIVA
MENTHOLATUM
Indispensable en el hogar

Puesto en una cantidad de media cucharadita en una taza grande de agua hirviendo y aspirando los vapores que despide, todas las vías respiratorias se suavizan y desinfectan produciendo un bienestar casi inmediato.
De venta solamente en tubos y tarros de una onza y latitas de media onza. Rechace imitaciones.
MARCA REGISTRADA
MENTHOLATUM

REFORMAS EN LA....

Viene de la primera página

EL SECRETARIO DE SANIDAD

Desde que el doctor Fernández lleva bajo la axila la cartera de Sanidad, no ha dejado de asistir a ninguno de los Consejos. Y lo que es más singular todavía: no ha dejado de hablar ni una sola vez.

Al reves en la Cámara, cuando era representante, dedicábase a oir a sus compañeros con paciencia benedictina. Porque es preciso tenerla para soportar la oratoria de los señores diputados.

Ahora, en los Consejos, el doctor Fernández, habla siempre y a propósito de todo cuanto ocurre en su departamento, sin perdonar aquellas cuestiones que en apariencia carecen de importancia.

Pues bin: el doctor Fernández habló ayer en el Consejo siguiendo su tradicional costumbre.

Y comenzó manifestando que se había servido acompañar al eminente cardiólogo francés M. Vaquez, a Sagua la Grande, donde tan ilustre hombre de ciencia, había depositado al pie del monumento que se levanta allí a la memoria de otro grande de la medicina, Joaquín Albarrán, un hermoso ramo de flores.

Siguió diciendo que ya se ha comenzado a trabajar en la preparación—bajo la experiencia de eficaces funcionarios—para el saneamiento del barrio chino de la Habana.

Y agregó, para finalizar que la mortalidad ha disminuído en la Habana, siendo así que en Agosto de este año se registraron 696 defunciones contra 726 en Agosto del año anterior.

EL SECRETARIO DE INSTRUCCION PUBLICA

El señor Fernández Mascaró que acaba de regresar de Oriente, se vió impelido por esa razón, a usar de la palabra, después del doctor Fernández, el de Sanidad.

Y habló del brillante éxito de la Convención Anual de Directores de Institutos Provinciales, por las ventajas que han de derivarse de los acuerdos tomados en pro de la Segunda Enseñanza.

Después, refirióse a la clausura del Cursillo de Verano para alumnos de las Escuelas Normales, con una asistencia diaria de 200 alumnos.

Y para terminar dijo que Mister Ebert, Profesor de Cultura Física, que se encuentra en la Habana ha permitido que su obra a propósito de los ejercicios corporales, sea traducida al español.

EL SECRETARIO DE GOBERNACION

El Comandante Zayas Bazán, que no hace mucho hizo un viaje a Isla de Pinos en aeroplano, consumió otro turno. El último turno.

Y habló de algo tan importante como de la reorganización del Cuerpo de la Policía de la Habana.

Dió cuenta de los tres informes que le había rendido el experto policiaco Mr. Vollmer sobre las reformas que son necesarias introducir en el Departamento de Seguridad para su mejor funcionamiento y la mayor eficacia de sus servicios.

El Consejo acordó ofrecer un voto al Comandante Zayas Bazán para que de acuerdo con dichos informes proceda a establecer las reformas recomendadas por el experto Mr. Vollmer.

LA CUESTION DE TACNA Y ARICA

WASHINGTON, septiembre 8.—(AP).—El señor Hermán Velarde, embajador del Perú en los Estados Unidos, celebró hoy una conferencia con el Secretario de Estado, Mister Kellogg, tratando sobre los aspectos que actualmente presenta la cuestión de Tacna y Arica. Ambos han mantenido la más estricta reserva acerca de lo tratado, pero se sabe que no versó la entrevista sobre extremos concretos del problema, sino sobre generalidades de la misma.

El señor Kellogg, aunque declaró que no podía revelar nada de lo discutido con el señor Velarde, anunció que haría declaraciones tan pronto lo permitiera el estado del asunto. Mañana se espera que mister Kellogg reciba la visita del embajador de Chile, señor Cruchaga.

NUEVE ASALTOS EN UN DUELO A FLORETE

NIZA, Francia, septiembre 8.—(A. P.)—Dos periodistas italianos, Leonardo Campiglioni, director de la página italiana de "La France", y José Porta, repórter empleado en el "Il Pensa Libra Latina", diario fascista, se batieron hoy, al romper el alba, ante un grupo de veinte periodistas. El duelo fué a florete y duró nueve asaltos. Porta resultó herido en el brazo y fué llevado a casa de un amigo. Ninguno de los contendientes se negó a declarar que su honor había quedado satisfecho. Él duelo tuvo su origen en unos artículos publicados por Porta.

FILIPINAS CONTARA UN NUEVO DEFENSOR EN EL SENADO NORTEAMERICANO

WASHINGTON, septiembre 8.—(U. P.)—Hoy se encontraban satisfechos los círculos filipinos porque creen prácticamente asegurada la nominación del senador Blaine, en Wisconsin. Ello indica que los republicanos progresivos tendrán otro hombre en el Senado de los Estados Unidos y podrán favorecer mejor los planes de independencia de las Filipinas.

Desde que el senador LaFollette, padre, se declaró a favor de la independencia de Filipinas, los progresistas han estado tradicionalmente aliados a la política demócrata insular. Aunque en la última sesión del Congreso sólo había siete verdaderos progresistas, cinco o seis, entre ellos los senadores Borah, Couzens, McMaster y Hiram Johnson, votaron en ocasiones con los progresistas.

La fuerza total en la última sesión se hizo subir a unos doce votos. Se espera que en la próxima sesión habrá catorce.

Los senadores filipinos Guevara y Gunuan se han interesado en las elecciones de Wisconsin y consideran la nominación de Blaine como "otra buena señal" presumiendo que Blaine seguirá las huellas de Lafollette.

EL AZUCAR EN EGIPTO

WASHINGTON, septiembre 8.—(U. P.)—Las condiciones del algodón y de la caña de azúcar del Egipto, según los informes correspondientes al día primero del actual, ha empeorado ligeramente en relación con el año anterior, mientras que el arroz de verano ha mejorado algo.

La zafra azucarera se estimaba en 101 puntos en septiembre de 1925 comparada con 99 puntos en el mes actual. El estimado del primero de julio le asignaba 100 puntos. El promedio de los diez últimos años ha sido equivalente a 100 puntos, según las cifras compiladas por los técnicos internacionales.

VARIOS HERIDOS EN UN DOBLE CHOQUE DE UN AUTOMOVIL CONTRA UN POSTE Y CONTRA UN ARBOL, EN "PANCHO LAZO"

Uno de los ocupantes del vehículo resultó muy gravemente herido, otro menos grave y leve otro.—Principio de incendio en el Castillo de la Fuerza.—Ladrón sorprendido infraganti, anoche

En la carretera de Guanabacoa a Minas, en el tramo conocido por "Pancho Lazo", el automóvil de la matrícula de la Habana número 7152, al perder el control del mismo el chauffeur Felipe Vallina, vecino de Cerro 517, se fué contra un poste primero y después contra un árbol, sufriendo grandes averías el vehículo.

A consecuencia del choque resultaron heridos los ocupantes del auto, que fueron conducidos al Centro de Socorro de Guanabacoa por el guardia rural Apolonio Denis y por el vigilante de Obras Públicas Antonio Avila.

Los heridos se nombran: Felipe Vallina, chauffeur, que sufrió heridas leves; Pedro Echenique Milián, vecino de Carvajal 15, en el Cerro, que sufrió heridas de carácter menos grave, y Pedro Pérez, vecino de Bruzón 8, que no pudo declarar por su estado de gravedad, que sufrió graves contusiones en la cabeza, luxación del codo derecho y conmoción cerebral. Fué conducido para su curación a la Casa de Socorro de la Asociación Canaria.

En el lugar del hecho se constituyeron el sargento de la policía de Guanabacoa, señor Naranjo, y el vigilante Barniquera. Después acudieron el juez de Guanabacoa, doctor Miguel Angel Rodríguez Morejón y el secretario judicial señor José Ponce, que instruyeron las primeras diligencias.

PRINCIPIO DE INCENDIO EN EL CASTILLO DE LA FUERZA

En la residencia particular en el Castillo de la Fuerza, del Comandante señor Arquímedes Menéndez, se declará anoche un principio de incendio, a causa de un cortocircuito de la instalación eléctrica. Acudió el material de incendios del Cuartel Magoon, que no tuvo necesidad de funcionar.

AL CAER SE LESIONO

Al resbalar y caer al pavimento en los momentos en que cruzaba el puente de La Güinera, frente a la Planta Eléctrica en Regla, sufrió contusiones en la cabeza y la fractura de la sexta costilla derecha, contusiones en la región costal del mismo lado y fenómenos de conmoción cerebral, Rafaela Bontempo Castillo, de Regla, de 39 años de edad y vecina de Regla Club. Fué asistida en el Centro de Socorros de dicha villa por el doctor Ruano. Ingresó en el Hospital Calixto García para su curación.

AL BAJAR DE LA VENTANA SE HIRIO CON EL GUADAÑO

Al bajar de la ventana de su domicilio en que se hallaba subido el menor Pedro Ojeda Domínguez, de 10 años de edad y vecino de Ayesterán 20, perdió el equilibrio cayendo sobre un guadaño de segar hierba, causándose una grave herida por avulsión en el pie izquierdo con pérdida de la primera falange del grueso artejo. Fué asistido en Emergencias por el Dr. Valente.

DANDO CRANQUE

Dando cranque a un camión de su propiedad en su domicilio Dolores 52, Manuel Fernández Díaz, español, de 38 años, sufrió la fractura del radio derecho. Fué asistido en el cuarto centro de socorro por el Dr. Padrón.

ARROLLADO POR UN AUTOMOVIL

En Zanja y Cerrada del Paseo, al bajarse de la acera para cruzar la calle, Salustiano Secades Arango, español, de 55 años de edad y vecino de Velázquez 24, fué arrollado por el automóvil 9496 que conducía Manuel López Iglesias, español de 29 años, vecino de Oquendo 41.

El chauffeur del auto citado condujo al herido al segundo centro de socorro siendo asistido de contusiones en la región temporo-parietal derecha, fractura de la pierna derecha y desgarraduras en todo el cuerpo. El chauffeur quedó en libertad por estimarse casual el hecho.

LADRON SORPRENDIDO INFRAGANTI

Anoche fué detenido por el Teniente Miguel Angel Rodríguez, Jefe de la "Guerrilla de la Muerte" y los vigilantes de la misma Herrera y Damas, en los momentos en que trataba de violentar la puerta de la casa 10 de Octubre 63, en unión de otro que se dió a la fuga, Eloy Suris y Hernández, reclamado en cuatro causas por estafa y hurto. El que se fugó se nombra Froilán y como el detenido es un profesional del hurto y de la estafa.

VENDIO LOS MUEBLES

En la Jefatura de la Judicial denunció Francisco Vales López, vecino de Suárez 49, que vendió muebles por valor de $180 a Angela Merino, de Oquendo 24, y ésta sin abonarle el total de la venta, desapareció del domicilio, sabiendo ha dispuesto de los muebles.

QUIERE DESAHUCIARLA HABIENDO PAGADO LA CASA

Denunció en la Judicial Hortensia Masera Mata, vecina de 7 y 2 en Buenavista, que hace cuatro meses alquiló la casa que habita a Paulino Oral Rodríguez, vecino de Belascoaín 2 y medio en $20 al mes, entregando $40 en fondo. Pagó puntualmente todos los meses, pero por demorar la entrega de los recibos el dueño de la casa, que le decía: "No le hacen falta", no los tiene en su poder y aprovechándose de esa circunstancia, Oral le ha demandado, habiéndose presentado al Juzgado de Marianao a lanzarla de la casa.

ESTAFA

Denunció el señor Artemio T. Alvarez, vecino de Galiano 5, en la Policía Judicial, que un individuo que dijo nombrarse Eleuterio Villarus, se le presentó en su casa diciendo iba recomendado por Quintana y Sagaró, de Cuba 32, para que le arreglara y cargara un acumulador. Lo hizo así el denunciante y una vez en perfectas condiciones el acumulador, Villarus se lo llevó, y al reclamar el precio del arreglo, importante $88 a Quintana y Sagaró, éstos respondieron que ni conocían a Villarus ni le habían autorizado para que encargara el trabajo referido.

DETENIDOS

Fueron detenidos ayer por agentes de la Judicial los siguientes individuos: Pelayo Martínez Godínez, por daño, agente Gallardo, quedó en libertad; Leopoldo Ava Perdomo, de 21 años, detenido por Gelado, por estar reclamado por el Juzgado de Instrucción de la Sección Tercera. Ingresó en el Vivac.

INFORME MALO SOBRE LA CARCEL.......

Viene de la primera página

El experto americano Mr. Vollmer en su visita a la Cárcel y Vivac de la Habana, hizo un examen minucioso del mismo, enterándose bien de la forma en que se desenvolvían todos los departamentos, así como la labor que realizan en el interior de la prisión los penados y el resultado que se obtenía.

El informe que elevó al Secretario de Gobernación, el Jefe de la Policía de Berkeley, Mr. Vollmer, es una crítica severa al estado de organización existente en el citado establecimiento penal, y hace importantes recomendaciones para reformar dicha prisión, y hacerla adaptable al fin que se persigue con su sostenimiento.

SEPARACION DE LA CARCEL Y EL VIVAC

Entre las muchas reformas que propone el experto americano, recomienda la separación de la Cárcel y el Vivac, hasta ahora dos dependencias refundidas en una indebidamente, cuando las dos estaban destinadas para distintos fines. Agregando que tanto el Vivac, como la Cárcel, deben estar dirigidas independientemente, con su Jefe responsable cada una.

En esta parte del informe, se extiende en consideraciones acerca de las funciones a realizar por cada uno de estos dos departamentos.

TRABAJO DE LOS PRESOS

La labor que realizan en el interior del penal los presos, es otro de los puntos que trata en el informe con interés, recomendando que todos los que son recluídos en el Vivac, para cumplir días de arresto, deben ser empleados en las labores de limpieza del establecimiento u otra clase de trabajos.

ESTADO GENERAL DE LA CARCEL Y EL VIVAC

Mr. Vollmer en su informe hace un comentario del estado general de la Cárcel y el Vivac, y señala muchísimos defectos en la organización de este penal, que deben ser reformados enseguida, adaptándolos a los sistemas modernos.

INFORME DEL JEFE DE PRISIONES

Este informe de Mr. Vollmer, fué pasado por el Secretario de Gobernación, al Jefe del Negociado de Prisiones de aquella Secretaría, para que le informara sobre el mismo.

El citado Jefe del Negociado de Prisiones, en visita realizada a la Cárcel de la Habana, pudo comprobas todas las deficiencias que señalaba Mr. Vollmer, habiéndolo así comunicado al Secretario de Gobernación.

MEDIDAS RENOVADORAS

En vista de ello, el Secretario de Gobernación, está confeccionando un plan renovador del sistema en la Cárcel de la Habana, recogiendo las interesantes recomendaciones que le hacía en su informe el experto americano.

REUNION PREVIA DEL...

Viene de la primera página

nes Económicas, Dr. Pedro Pablo Kohly.

El Presidente del Auto Club de Cuba, Sr. Andrés de Terry.

El Director General de Obras Públicas, Sr. Hilario del Castillo.

El Jefe del Neg. de Caminos y Puentes, Sr. Manuel A. Coroalles y el Ingeniero Jefe de la Sección de Personal, Contratos, Bienes y Suministros, Sr. Esteban Duque Estrada.

El Dr. Céspedes, en nombre del Hon. Sr. Presidente de la República, dió a los miembros del Tribunal las más expresivas gracias por haber aceptado la designación que se les hizo para formar dicho Tribunal de Subasta, esperando de todos la más sincera y eficaz colaboración en la gran obra constructiva que ha de realizar el actual Gobierno.

Reiteró a los señores miembros del Tribunal de Subasta los deseos de tener un cambio de impresiones previo sobre tan trascendental asunto, ofreciéndoles cuantos informes, datos o antecedentes deseen para el mejor cumplimiento de sus funciones.

Los señores Barreras, Gelats y todos los demás miembros del Tribunal hicieron francas declaraciones de cooperar gustosos a esta gran obra.

Se trataron diversos puntos presentados a la consideración del Tribunal.

SE HA INICIADO UN...

Viene de la primera página

mino de Guantánamo, Santiago de Cuba, de diez y ocho mil caballerías de tierra, cuyo valor aproximadamente es de $10.000,000, propiedad del Estado y habitada por más de quinientas familias indias, que son conocidos por "los indios de Caujerí".

Un grupo de geófagos, vieron un buen negocio en la usurpación de esta Hacienda, y trataron por todos los medios de apoderarse de la misma, haciendo aparecer inscripciones falsas, escrituras y demás papeles, que trajeron por sí un prolongado proceso.

FUERON AMNISTIADOS

Como quiera que los Tribunales de Justicia, pudieron comprobar la falsedad de todos los documentos que alegaban esas personas como propietarios de la Hacienda "Caujerí", el Código tenía que caer con todo su rigor sobre los usurpadores, para que purgaran el delito cometido, pero en esto, el Congreso, aprueba la Ley de Amnistía, y fueron incluídos, en los beneficios de esta ley, salvándolos de ir a Presidio.

CONTINUAN EN SUS EMPEÑOS DE ARREBATAR LA HACIENDA "CAUJERI"

Con la protección de algún amigo de la situación pasada, estos usurpadores, no cesaron en sus propósitos de arrebatarle al Estado la Hacienda "Caujerí", y con los documentos falsos, intentaron tomar posesión de dicha hacienda.

Los indios que la habitaban, armados convenientemente, hicieron resistencia a los geófagos, impidiendo que pudieran apropiarse de aquella Hacienda, que no les pertenecía y que significaba la expulsión de ellos de aquella zona.

QUERIAN VENDER A UNA COMPAÑIA AMERICANA

Los propósitos de estos usurpadores, era poder apropiarse de esa Hacienda, para poder venderla en diez millones de pesos, a una Compañía americana, que quería instalar en aquellos terrenos un gran Central Azucarero.

LOS COMPLICADOS

En aquel entonces, resultaron complicados en el proceso que motivó la cuestión de la Hacienda "Caujerí", el Juez de Guantánamo, en aquella época, Dr. Caiñas, Garcéa Vallere, Notario de Guanabacoa, José I. Llarini, un tal Alcocer y otros.

INICIO DE UN NUEVO PROCESO

El Fiscal de la Audiencia de Santiago de Cuba, doctor Varona Roura, con fecha 30 de Julio, del pasado, ordenó al Juez de Instrucción de Guantánamo, doctor Gómez Martínez, procediera a la formación de una nueva causa criminal contra los usurpadores de la Hacienda "Caujerí".

Por el Gobierno existe gran interés que se aclare este problema y sean castigados los usurpadores, que a pesar de haber sido amnistiados, continuaron en sus propósitos de quitarle esta Hacienda al Estado.

$100,000-00 DE FIANZA A LOS PROCESADOS

Según impresiones recogidas en los centros oficiales, a los que resulten procesados en esta causa, se les exigirá la cantidad de $100,000.00 de fianza, para poder gozar de libertad provisional.

LA GUARDIA CIVIL....

Viene de la primera página

de la tarde: El Pabellón de Cuba estará abierto al público, funcionando una oficina para el fomento del turismo a Cuba, que regalará folletos, guías, fotografías, banderas, etcétera.

Las nueve de la noche: Recepción bailable por invitación en el Pabellón de Cuba.

El alcalde Kendrick y las personas de su séquito concurrirán a las fiestas preparadas para la noche.

El señor Martínez Ibor, sera ayudado en las ceremonias de la inauguración por su hijo, Rafael Martínez Ibor, alumno y atleta de la Universidad de la Habaan, que es secretario de la Comisión Cubana en la Exposición, por el señor José Narváez, ingeniero del Gobierno, que curcó sus estudios en la Universidad de Pennsylvanía; por el señor Julián Martínez Castells, técnico cubano, ex director técnico de la Feria Internacional de Muestras de la Habana, que llegó recientemente a este país para asumir el cargo de asesor técnico del comisionado Martínez Ibor; y por el teniente J. Valés, de la Artillería de Costas de Cuba, que ha sido enviado por el Gobierno como agregado militar del citado comisionado general.

El pabellón, que constituye una de las características de la exhibición de Cuba, está construído teniendo en cuenta el objeto a que se le destina. Idealmente colocado sobre la margen del Lago, se halla casi a la sombra de la mezquita persa y frente a la estación de guardacostas de los Estados Unidos, el Campamento Anthony Wayne y el pabellón ruso.

La arquitectura es sencilla. Sigue las líneas generales de una famosa residencia colonial de la Habana, y habiéndose copiado muchas de las hermosas características del original Anchas escaleras conducen al pórtico, que se apoya en hermosas columnas. Altos ventanales con cristales de colores dan luz al salón de baile y al hall de la Exposición.

Debido a que el pabellón se utilizará principalmente para recibir a los altos funcionarios y para la celebración de actos sociales, el interior consiste en un gran salón. Frente a las puertas de entrada aparece una plataforma para la orquesta cubana que ejecutará sus piezas en varias ocasiones.

Al otro lado de este salón se han colocado los escudos, en bronce, de Cuba y los Estados Unidos. El zócalo del salón es de mármol, lo que da relieve a su belleza y ofrece cierto encanto al ambiente del edificio.

Los efectos de luz son, particularmente, buenos, Fuera, una larga fila de luces, ocultas diestramente, ilumina las letras de oro de "República de Cuba" que se han colocado a la entrada. Otra fila de luces de un rojo vivo producen un efecto agradable.

En los cuatro ángulos del edificio, lámparas de hierro pintadas de negro, reproducción de los dibujos coloniales, arrojan sus rayos de luz sobre el bien cuidado jardín, mientras a través de los delicados ventanales pasa una luz suave que ilumina las escaleras y las aguas del lago. Se han colocado cerca del agua sillas y bancos, con sombrillas protectoras, de muchos colores.

En este edificio, con la atmósfera placentera de la isla, es donde se celebrarán muchas de las fiestas de la "Semana Cubana". Este período especial, durante la semana del 9 de octubre, será uno de los acontecimientos de la Exposición. Para entonces estará anclado en el arsenal de League Island un crucero cubano con un destacamento de marineros y soldados de Infantería de Marina cubanos.

El comisionado general Martínez Ibor, que ha trabajado de una manera infatigable para que Cuba esté debidamente representada, dijo:

—"Es muy hermoso contar con buenas exhibiciones de los productos nacionales. Yo soy partidario de una espléndida representación en ese orden de cosas; pero no creo que la hospitalidad de un país debe pasarse por alto.

"Ahora, Cuba es muy hospitalaria y amiga. Por esta causa, el pabellón se ha construído como centro para funciones sociales, como lugar de descanso para los amigos y como sitio favorito de reunión para los visitantes. Por eso hemos tratado de retratar tan fielmente el verdadero espíritu cubano en la construcción del edificio; pero, aunque la hospitalidad es lo más importante, la exhibición no se ha ignorado".

El edificio se construyó por orden de la Secretaría de Obras Públicas de la Habana, y los trabajos se realizaron bajo la dirección del arquitecto del Gobierno señor Raúl Otero, sobre los planos del ingeniero cubano José Narváez.

Cuba está representada en la Exposición por cuatro secciones distintas. La primera es el Pabellón Cuba, que no contiene exhibiciones, sino que sirve como modelo de la arquitectura nativa. La segunda es la maravillosa exposición industrial y económica en el Palacio de Productos Agrícolas y Exhibiciones Extranjeras. Una sección del Palacio dedicada a las Bellas Artes, contiene las mejoras obras de muchos pintores y escultores cubanos. Se exhiben en ella estatuas de bronce y piedra, famosos lienzos, celebrados tapices y otras obras de arte. La cuarta sección es la educacional y de economía social.

La sección industrial da al visitante una buena idea de las actividades cívicas y comerciales de la República de Cuba. Se ven interesantes exhibiciones de tabaco, incluyento de la rama como el manufacturado y el cigarro; azúcar crudo en los diferentes estados de fabricación, muebles de maderas del país, productos de paja, frutas y otros muchos artículos. La sección de muebles no sólo contiene muestras de muebles modernos, sino también una valiosa colección de antigüedades cubanas, entre ellas algunas de valor histórico y otras de un valor inestimable.

De particular interés es la exhibición dental, que demuestra los progresos realizados por Cuba en los últimos cincuenta años. Está a cargo del doctor José María Reposo, graduado del Colegio Médico-Quirúrgico de la Universidad de Pennsylvania.

La exhibición de educación ilustra los progresos hechos en cuanto a las actividades educacionales en la Isla en relación con los métodos de hace unos años. Está a cargo del hijo del comisionado Martínez Ibor, que está vivamente interesado en el sistema de educación de Cuba.

VAQUEZ VISITO AYER EL HOSPITAL.......

Viene de la primera página

Se le fué mostrando al doctor Vaquez cada uno de los departamentos del Hospital. Y como la visita fué en horas de la mañana, el doctor Vaquez tuvo oportunidad de apreciar la forma en que el trabajo se realiza por los médicos del Hospital Municipal, así como de ver la gran cantidad de enfermos que son tratados, tantos en consultas de enfermedades en general, como por especialistas de las afecciones más importantes.

Las Salas de Cirujía, la Biblioteca Médica, el Salón de Actos, todos, en fin, los departamentos, fueron visitados por el doctor Vaquez.

Cuando terminó este minucioso recorrido, el doctor Vaquez escribió en el Album del Hospital, estas halagadoras líneas:

Se puede juzgar de los progresos de las Naciones, por la manera que tienen de atender sus deberes de asistencia. Al principio, el sufrimiento del prójimo se les parece despreciable, pero mientras más se elevan en la Civilización, más comprenden que evitar o combatir el dolor, es la mejor manera de testimoniar la dignidad humana.

En cuanto a eso, Cuba y especialmente la Habana, ocupa uno de los primeros puestos en la gerarquía de los Pueblos Civilizados.

Yo rara vez he visto tanto cuidado como aquí, para ayudar a los desdichados y proveer a las cargas de una asistencia savia e inteligente; y el cuerpo Médico de Cuba se muestra a la altura de tan grandiosa obra.

Yo temía una desilusión; me voy maravillado.

El señor Pereira agradeció al doctor Vaquez sus elogios, expresándolo el orgullo del pueblo de la Habana por la cortesía de su visita.

EN SU DESPACHO

En cuanto el actual Alcalde terminó con esa recepción al ilustre médico francés, se trasladó a su oficina de la Alcaldía, donde atendió al despacho de los asuntos administrativos con los jefes de los departamentos y recibió al numeroso público que deseó verlo.

LAS CHAPAS PARA AUTOMOVIL

Ya parece próximo el comienzo del período de pago de las contribuciones por Transporte Terestre, de conformidad con las instrucciones de la Secretaría de Hacienda.

Ayer esa dependencia del Estado envió al Municipio las chapas que han de ser utilizadas por los vehículos que circulan por la Habana, previo el pago de las contribuciones correspondientes.

Según parece los cobros han de comenzar del 15 al 29 del actual, en las oficinas del Municipio.

EL DR. LOPEZ BISBAL

La Comisión del Servicio Civil envió ayer a la Alcaldía copia de su resolución declarando elegible al doctor Carlos López Bisbal, Médico de Consulta del Hospital Municipal, para ese cargo, sin que para ello sea necesario realizar el examen individual.

MULTAS

En el Registro General de la Alcaldía ingresaron ayer 320 notificaciones de multas enviadas por la Jefatura de la Policía, procediendo 55 de la Sección del Tránsito, 55 de la Décima Estación, 42 de la Segunda, y 31 de la Décima Segunda.

SALUDANDO AL ALCALDE

Los industriales y comerciantes de esta plaza, señores Isidro Fernández Casuso y Francisco Prieto, visitaron ayer en su Despacho al Alcalde señor Pereira, con el propósito de felicitarlo por haber tomado posesión de tan alto cargo, ya que el señor Pereira, es miembro de la Asociación de Industriales y Comerciantes de esta plaza, de la que ellos forman parte.

LA JURA Y SALUDO A LA BANDERA

La Directora del Colegio "Romualdo de la Cuesta", se dirije al Alcalde Municipal, comunicándole que el próximo día 13, se efectuará en dicho plantel, la Jura y Saludo de la Bandera, quedando con este acto inaugurado el nuevo curso de 1926 a 1927.

UNA CHAPA

La Audiencia de la Habana remitió ayer a la Alcaldía, la chapa de Inspector del Departamento de Gobernación Municipal número 37, ocupada en causa seguida por cohecho, y que pertenecía al señor Elías Gálvez y Calvo.

MENORES CONDUCTORES

Por la Alcaldía se ha trasladado a la Jefatura de la Policía Nacional, la denuncia presentada ante el Secretario de Gobernación por el ciudadano José Gómez, contra el empleo de menores de edad como conductores en los ómnibus automóviles.

EXAMEN INDIVIDUAL

El señor Francisco Chenard, Jefe de la Sección de Asuntos Generales de la Alcaldía, ha sido designado por la Comisión del Servicio Civil, para formar parte del tribunal que ha de examinar a quien pase a ocupar la plaza de Jefe de la Sección del Departamento de Tesorería.

Este puesto lo ocupa en la actualidad el señor José Mariño, competente empleado, el cual ha hecho ya el exámen individual.

REPARTO DE PREMIOS EN LA ESCUELA DE MUSICA

A fines del próximo mes de Octubre, se procederá a la entrega de los premios a los alumnos de la Escuela Municipal de Música. Estos premios corresponden al pasado curso escolar.

Se entregarán, además, 22 títulos de profesores de solfeo y piano.

Co neste motivo se efectuará una fiesta en el local de la Academia, sito en Virtudes, entre Aldama y Labra.

El número de alumnos matriculados en la referida Escuela, asciende a 1,600, existiendo más de 400 solicitudes de inscripciones.

ALCALDES DE LOS BARRIOS RURALES

El Alcalde Municipal señor Manuel Pereira, atendiendo a una solicitud hecha por la Comisión Nacional de Estadístcias y Reformas Económicas ha enviado una relación de los Alcaldes de los barrios rurales del término municipal de la Habana, a ese organismo.

HOMENAJE A CUESTA Y PEREIRA

Ayer, mañana, visitó la Alcaldía Municipal una Comisión de distinguidos miembros de la Juventud Liberal de la Acera del Louvre, compuesta por su Presidente, el doctor Manuel Domínguez; Director Político Ramón Souto; Antonio Pardo Suárez; doctor Cecilio Acosta, Miguel Labrada, Eduardo Cidre, Martínez Amores y Desiderio Colina Morales.

Esta Comisión se entrevistó con el Alcalde Municipal, señor Manuel Pereira, ofreciéndole la celebración de un homenaje en honor de él y del candidato a la Alcaldía Municipal de la Habana, señor José María de la Cuesta, en la referida Acera, el próximo día 24 de Octubre.

Consistirá este homenaje en un almuerzo.

El señor Pereira aceptó el ofrecimiento y se mostró muy complacido con los visitantes.

TRASPASOS DE AUTOMOVILES

Ayer se legalizaron en el Departamento de Gobernación Municipal, los siguientes traspasos de automóviles:

Eugenio R. Fernández a Antonio Tella, un Dodge Brother, chapa 18912; Augusto Benítez a Julio G. Riera, un Estrella, chapa 6362; Gumersindo Valdés a Jaime A. Mullings, un Chevrolet, chapa 19165; Modesto Varona Mantecón a Manuel Castro, un Chevrolet, chapa 12995; L. B. Ross Corp. a Pedro Gómez Castillo, un Chovrolet, chapa 19267; Manuel Vila, un Chevrolet, chapa 9641; a Laureano Pérez Rodríguez, un Chevrolet, chapa 9246; Domingo Pellestiere a L. B. Ross Corp. 1 Chevrolet chapa 7365; José Tomé a Pedro Navarrete y Morejón, un Chevrolet, chapa 8155; Angel Cudeiro y González a José Vázquez y Lópezl un Ford, chapa 11363; Manuel González a Enrique Díaz, un Buick, chapa 5288 a Estela Valdés a José García, un Chevrolet, chapa 10814; Manuel Albuin y López a Juan A. Rivero, un Ford, chapa 10065; Victoria Lamara Agustín Menéndez, un Ford, chapa 5743; Juan Fernández Rivero a Rufino Rodríguez, un Ford, chapa 5898.

ASPIRANTES A CHAUFFEURS

Para ser examinados de chauffeur presentaron ayer sus documentos en la Alcaldía, los señores Alberto Bell y Ramírez, Andrés Sierra, José Soliño, Hipólito Lorente y Cantero, Ismael González, Antonio Padrón y Pino, Antonio Pérez y Palomino, Antonio Taboada y Gómez, Fernando López y Herranz, Lázaro Gil del Real, Gerardo Prieto y Pernas, Hilario Paradas y Rodríguez, José Corrales y Alvarez y Benito Pérez y Borges.

ALTAS DE INDUSTRIALES

Altas de industriales ocurridas el día 6 de septiembre de 1926:

Frank Cid Company, almacén de papel y efectos de escritos en Presidente Zayas 72. Angel Candia, agente de recibir encargos en Angeles 22. Joaquín Nayoral, gabinete de masage en C. M. Delgado 86. Cueto y Cª, tienda de peletería en Aramburo 9. Leopoldo González, figón en Patria y Santovenia. Manuel Rodríguez, bodega en Altarriba 38. Francisco Rodríguez, cantina de refrescos en espectáculos en General Carrillo 151.

Quang Fang Lung, puesto de frutas en Avenida de la República 408. Maximiliano Fried, fábrica de calzado sin motor en Estrada Palma 57. José Lastra, figón en Avenida 10 de Octubre 25. M. Villanueva y C., tienda de accesorios de automóviles en Avenida Washington 18. Vojtech Smelks, puesto de frutas en San Isidro 63 1|2, letra E. Viñuelas y Fernández, café cantina en San Isidro 40. Porto y Lloreda, tienda de ferretería en Máximo Gómez 243. Juan Llauradó, encuadernador en Finlay 48. Restituto Sánchez, carnicería en 27 de Noviembre 1. Aruro Carles Llinás, barbería con masage en Aramburo 24. Ruven Kill, sastre sin géneros en Habana 157. Missim Beraher, figón sin alcóholes en Santa Clara 15. José A. Yañes, puesto de tabacos y cigarros con quincalla en 10 de Octubre 476. Antonio Sardiña, vidrera de tabacos y cigarros con quincalla en Mayor Gorgas 1. Juan Argüelles, tienda de lavar sombreros en Aldama 67. Bernardo Loredo, tienda mixta, finca San José, Arroyo Naranjo.

Estas altas produjeron al Municipio la suma de $442.54.

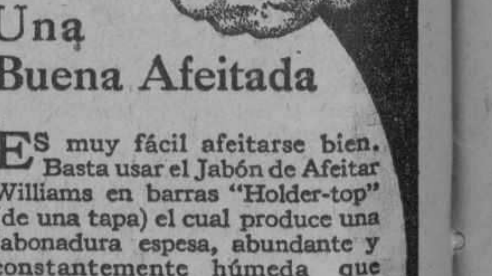

Una Buena Afeitada

Es muy fácil afeitarse bien. Basta usar el Jabón de Afeitar Williams en barras "Holder-top" (de una tapa) el cual produce una jabonadura espesa, abundante y constantemente húmeda que permite que la navaja afeite perfectamente sin causar la menor irritación, dejando la piel lozana y llena de juventud. El mango sanitario permite que el jabón se sostenga firmemente en la mano.

Las mismas barras se pueden obtener en el envase Double-cap (de dos tapas). Repuestos de jabón para ambos modelos se consiguen en todas partes.

Representantes:
CELESTINO FERNÁNDEZ & HIJOS
Gonzalo de Quesada 63 y 65, Habana

Williams

Después de afeitarse use la Loción Aqua Velva de Williams.

M.E.C.D. 2016

INFORMACIONES DEL ESTADO, LA PROVINCIA Y EL MUNICIPIO

DE INSTRUCCION PUBLICA

NOMBRAMIENTOS DE MAESTROS

Se han aprobado los nombramientos y la ratificación de los maestros siguientes: María de la Caridad Vargas Iznaga, Lucila de la Encarnación Hernández, Cándida Alonso Guzmán, Dulce María Calderín Ramos, Isabel Virginia Casanova, Sofía González Marín, Sofía González Madrigal, Susana María Quirós, Ana María González, Alfonso Pasarón Gómez, todos del distrito escolar de Sancti Spíritus; Antonio Alfonso Valladares, de Guamácaro; Juana D. Peñalver, de la Habana; Carmen Hernández Suárez, de Guanabacoa; María de los Angeles Acevedo Urrutia, de San Diego del Valle; Florinda Basulto Guevara, de Camagüey; Moisés Núñez Castro, de San Nicolás; Alida González Márquez, de Cabairién; Caridad Peña Nerey, de Manzanillo; Julio Castilla, de San Cristóbal; Pastor Ruiz Suárez, de Palma Soriano; América Ortiz Calás, de Bayamo.

TRASLADOS

Se ha aprobado el traslado de la maestra Blanca R. Alvarez, de la escuela número 2, de Sitio Grande, para la número 6 de la cabecera de Sagua la Grande.

LICENCIAS

Se han concedido las siguientes licencias por maternidad: Rosa J. Balmaseda, de Puerto Padre; Eugenia Villaverde, de Nueva Paz; Concepción Beruff de Benedí, de Santiago de Cuba; Angeles Salvador García, de Holguín; Altagracia Minot de Vencenchade, de Holguín y Aurora Montoya, de Alto Songo.

CITACION

El señor inspector escolar de este distrito de inspección, nos ruega convoquemos a todos los señores directores y maestros del distrito para que concurran puntualmente a las siguiente reuniones, a fin de tratar asuntos oficiales de importancia relacionados con las labores del nuevo curso escolar, que dará principio el próximo lunes trece del actual.

Dichas reuniones serán las siguientes:

Maestros del distrito de Regla: sábado once del actual, a las nueve y treinta a. m., en el local de laescuela número 4, de Regla, que dirige el señor Felipe R. Donato.

Maestros del distrito de Guanabacoa: sábado once del actual, a las tres de la tarde, en la escuela número cinco, "María Rimada".

Maestros del distrito de Santa María del Rosario: domingo once del actual, a las 9 y 30 a. m., en la escuela número cuatro, Cotorro.

DE JUSTICIA

PLAZAS VACANTES DE JUECES

Ha sido remitido a la Gaceta Oficial para su publicación, la convocatoria del Tribunal de Oposiciones para treinta y cuatro plazas de aspirantes a cargos de Jueces Municipales de tercera clase, en la que se señala la fecha y demás requisitos en relación con dichas oposiciones.

DE HACIEND

HA RESUELTO AYER LA SECRETARIA DE HACIENDA MUCHOS EXPEDIENTES POR INFRACCION DEL PAGO DEL IMPUESTO

Renunció a su cargo el maquinista de la Aduana de Nuevitas señor Castillo Vidal, nombrándose en su lugar al Sr. Tamarit.

Nueva subasta para la adquisición de chapas para vehículos

PAGO DE GRATIFICACIONES

Se ha declarado procedente el pago de las gratificaciones por fallecimiento del señor Nicolás Ruesga Sabater a su viuda la señora Clara Rivadeneira y Olivera conjuntamente con su hija Josefa Ruesga y Rivadeneira.

También se ha declarado procedente el pago de las gratificaciones, por fallecimiento del señor Francisco H. Lagueruela y Rubio, a su viuda la señora María Luisa Suárez y a sus dos hijos menores de edad, Ramona Natividad y Pedro Homobono, éstos representados por su señora madre.

RENUNCIA ACEPTADA

Se ha aceptado la renuncia presentada por el señor Nazario Castillo Vidal, del cargo de maquinista clase C de la Aduana de Nuevitas y se ha nombrado en su lugar al señor Enrique Tamarit.

FONDO ESPECIAL DE OBRAS PUBLICAS.— DEVOLUCION DEL CUARTO POR CIENTO

Compañía General Sugar Estates Inc., $206-16.

New Niquero Sugar Co., $381-63.

Gerentes de The Chaparra Sugar Co., $481-13.

Bernabé Sánchez Adán, $414-39.

EXPEDIENTES DEL 1½ 0|0

En el día de ayer se han resuelto los siguientes:

Eusebio Domínguez, establecido en el giro de panadería en el pueblo de Esperanza, Santa Clara, dejando sin efecto la multa previo el pago de la cantidad de $46.29 por el impuesto dejado de tributar más el 25 por ciento de recargo por pago fuera de término legal.

Mariano García, establecido en el giro de bodega, en Caibarién: dejando sin efecto la multa previo el pago de la cantidad de $10.54 por el impuesto dejado de tributar más el 25 por ciento de recargo por pago fuera de término legal.

Juan Cañenas, establecido en el giro de cigarros y tabacos, de Santiago de Cuba: dejar sin efecto la multa impuesta, estimando como involuntaria la infracción acusada.

Juan Soler, establecido en el giro de venta de frutas, en el mercado, Cienfuegos: dejando sin efecto la multa de $150 impuesta, por estimar como involuntaria dicha infracción, de acuerdo con lo dispuesto en el artículo 53 del Reglamento del Impuesto.

José Díaz, establecido en el giro de panadería, en Guane: dejar sin efecto la multa de $150 que le fué impuesta por estimar como involuntaria la infracción acusada.

Eloy San Ki, establecido en el giro de tienda mixta, en Colón: dejar sin efecto la multa impuesta previo el pago de la cantidad de $7.14 por el impuesto dejado de tributar más el 25 por ciento de recargo por pago fuera del término legal.

Ramón Cardona, establecido en el giro de café cantina, en Palmira, Cienfuegos: dejando sin efecto la multa impuesta, así como el impuesto y recargo mandados a ingresar, declarando con lugar el recurso establecido.

González y Capetillo, establecidos en el giro de tienda mixta, San Cristóbal: dejar sin efecto la multa impuesta previo el pago de la cantidad de $11-51 por impuesto dejado de tributar más el 25 por ciento de recargo por pago fuera de término legal.

González y Capetillo, establecidos en el giro de tienda mixta, San Cristóbal: dejando sin efecto la multa impuesta previo el pago de la cantidad de $9.67 más el 25 por ciento de recargo por pago fuera de término legal.

Torres y Hermano, establecidos en el giro de tienda mixta, Colonia Veracruz, Morón: dejar sin efecto la multa impuesta por estimar como involuntaria la infracción de acuerdo con el artículo 53 del Reglamento.

José Delgado, establecido en el giro de carnicería, en el Mercado Unico, de esta ciudad: dejar sin efecto la multa de $150 por resultar no ser éste contribuyente.

Francisco Montes de Oca, establecido en el giro de café sin cantina, en Juan Clemente Zenea 27, en esta ciudad: dejar sin efecto la multa impuesta, previo el pago del Impuesto correspondiente a la cantidad dejada de anotar o sea $47.40 por concepto del uno por ciento dejado de tributar y $36.57 por el uno y medio por ciento más el 25 por ciento de recargo sobre ambas cantidades por pago fuera de término legal.

Basteiro y Lage, establecidos en el giro de Varadero, en el litoral, Cárdenas: dejar sin efecto la multa de acuerdo con lo establecido en el artículo 53 del Reglamento del Impuesto.

Leoncio Goñi, establecido en el giro de bodega, en Caibarién: dejar sin efecto la multa impuesta, estimando como involuntaria la infracción acusada.

Miguel Martínez, establecido en el giro de café, en Sagua la Grande: en mérito de tratarse de primera infracción estimarla como involuntaria y en su consecuencia dejar sin efecto la multa impuesta previo el a la cantidad de $7 más el 25 por pago del impuesto correspondiente ciento de recargo por pago fuera de término legal.

Francisco Barrera, establecido en el giro de carnicería, en Santiago de Cuba: dejar sin efecto la multa impuesta, estimando como involuntaria la infracción acusada.

ADQUISICION DE LAS CHAPAS PARA VEHICULOS CLASE A Y C

En el día de ayer y de acuerdo con el Decreto Presidencial No. 1395 que autoriza al Secretario de Hacienda para adquirir libremente las chapas de la clase A y C para vehículos, se celebró en el despacho del doctor Mario Ruiz Mesa, Subsecretario de Hacienda, una subastilla para dicho fin.

Se presentaron tres licitadores: señor Juan Gaubeca, en representación de Gaubeca y Ucelay S. A.; George Moore, en representación de Chas Thrall Electrical Co., y José Presno en representación de Gutiérrez y Compañía.

El primero de dichos señores ofrece suministrarlas al precio de veinte y seis centavos el par; el segundo, al precio de veinte y cuatro centavos 69 centésimas el par y el último, o sea el representante de Gutiérrez y Compañía, al precio de veinte y medio centavos el par, habiéndosele adáudicado dicha subastilla.

Las chapas motivo de esta subastilla fueron rechazadas por no ajustarse al pliego de condiciones que rigió en la subasta de abril próximo pasado.

DEVOLUCIONES POR CONCEPTO DEL CUARTO POR CIENTO

Henry Caly and Boek & Ltd., $225-12.

Carlos Arnoldson y Co. Ltd., $16.66.

The Havana Cigar y Tobacco Factores Ltd., $146-53.

A. Flores y Duarte, $9.68.

Adolfo Marzol, $5.

Habana Cigar y Tobacco Factores Ltd., $21-15.

Cuesta Rey y Co., $26.41.

Pablo L. Pérez y Ca., $21.32.

Havana Cigar Tobacco, $15.54.

RELACION DE PENSIONES APROBADAS POR LA SECRETARIA DE HACIENDA

Luis de la Osa s. o. a. con $300 anuales.

Sotero Martínez Rodríguez, con $300 anuales.

Benigno Cárdenas Monteagudo, con $864 anuales.

Arístides Pisonero Urgellés, con $840 anuales.

Eufemio Almeras, con $300 anuales.

Juan y Eulogio Loredo, con $450 anuales.

José Durant con $225 anuales.

Miguel Palila Quintero Pino, con $300 anuales.

Manuel Calunga s. o. a., $300 anuales.

Juan Barrera Almanza, con $300 anuales.

JUBILACIONES

Han sido aprobadas las jubilaciones del doctor Eduardo Pulgarón y Muñoz, con una pensión de $1,260 anuales; la del doctor Teodoro Alvarez y Betancourt, con $2,400 anuales y la de la señora María del Carmen Zoila Sirena Fernández Cubas y Pérez, como viuda del señor Amado Suárez y Hernández, con $2,250 anuales.

DE PALACIO

M. VAQUEZ

Acompañando al ilustre médico francés, M. Vaquez, que fué a Palacio, entraron en el despacho del Presidente el Secretario de Sanidad y los doctores López del Valle, Rensoli y Díaz Albertini.

El doctor Vaquez saludó al Jefe del Estado ofreciéndole sus respetos.

LOS ALCALDES LIBERALES DE LA PROVINCIA HABANERA

Hoy a las diez visitarán al Presidente los Alcaldes liberales de la Provincia de la Habana, cumplimentando así un acuerdo tomado en reciente asamblea, por dichas autoridades.

Los alcaldes trataron con el Jefe del Estado de la conducta que habrán de adoptar en relación con los próximos comicios.

VISITAS

Visitaron al Presidente el doctor Vázquez Bello, Jefe del Partido Liberal, el Alcalde de Sagua, Sr. Pérez Roa, el Alcalde de Rodas, señor Elio Alvarez; el Jefe del Ejército; el Subsecretario de Justicia y el señor Fabián García.

QUEJAS CONTRA JUECES DE LA HABANA

El Representante por el Partido Conservador doctor Miguel Angel Aguiar conferenció con el Presidente para quejarse de la conducta parcial de algunos jueces de la Habana.

LA ALCALDIA DE SAN ANTONIO DE LAS VEGAS

Se entrevistó con el Presidente el Alcalde de San Antonio de las Vegas señor Acosta, manifestándole que había hecho entrega de la Alcaldía al concejal conservador señor Carrillo, porque el Presidente del Ayuntamiento Sr. Rodríguez, de filiación liberal como el informante, había sido postulado para el cargo de concejal.

EL SR. SUAREZ CORDOVES

Invitado a almorzar por el Jefe del Estado estuvo nuevamente ayer en Palacio el ex-senador Sr. Cacho Suárez Cordovés, Presidente de la Asociación de Almacenistas y Cosecheros de Tabaco.

Tenemos entendido que durante el almuerzo el señor Suárez, que regresó hace poco tiempo de España, volvió a tratar con el General Machado de las negociaciones para concertación del Convenio Comercial con la Madre Patria.

DE OBRAS PUBLICAS

POR VENIR MUY TURBIA EL AGUA DEL RIO ALMENDARES, SE CERRARON AYER LAS COMPUERTAS Y ESTARA ESCASA

Relación de las licencias de fabricación que han sido aprobadas por la Secretaría de Obras Públicas.—Mejoras en el drenaje en la Víbora. La amortización de bonos del Ayuntamiento de la Habana

DENEGADAS LAS CUENTAS POR TRASLADOS DE POSTES A LA COMPAÑIA DE TELEFONOS

Por resolución de la Secretaría se han devuelto diversas cuentas a la Compañía de Teléfonos, por concepto de traslado de postes.

Se le aclara a la empresa de referencia que, de acuerdo con la concesión en vigor, dichos gastos corresponden a la misma y no al Departamento de Obras Públicas.

LA AMORTIZACION DE BONOS DE LA SEGUNDA HIPOTECA DEL AYUNTAMIENTO DE LA HABANA, CORRESPONDIENTE AL SORTEO No. 149

Aprobada por el Departamento de Obras Públicas se ha cursado para su publicación en la "Gaceta Oficial" y prensa de la capital, la relación de bonos amortizados en el sorteo número 149 verificado en primero de los corrientes por el Royal Bank of Canadá y correspondiente a la Segunda Hipoteca del Ayuntamiento de la Habana.

MEJORASE EL DREN DE LA CALLE LIBERTAD, EN LA VIBORA

Por la Secretaría de Obras Públicas se ha devuelto, aprobado y para su inmediata ejecución, el proyecto, memoria y presupuesto de las obras necesarias para la construcción del dren de 54 pulgadas de la calle Libertad. También serán construídos dos tramos en General Lee y en la calle Juan Delgado y Estrada Palma.

Estas obras importan la suma de veintiún mil pesos aproximadamente, y se atenderán con la cantidad ya apropiada, consignada para mejoras del alcantarillado de la ciudad.

HA SIDO NECESARIO CERRAR LAS COMPUERTAS DEL RIO ALMENDARES

El ingeniero jefe de la ciudad ha elevado informe al secretario de Obras Públicas, en el sentido de que ha sido necesario cerrar las compuertas del río Almendares, por venir muy turbia el agua, con motivo de las recientes lluvias.

Posiblemente hasta el lunes próximo no podrán abrirse nuevamente las compuertas; y toda vez que esto origina la natural escasez de agua, se desea hacerlo público para general conocimiento.

LICENCIAS DE FABRICACION APROBADAS POR LA SECRETARIA DE OBRAS PUBLICAS

Previo informe de la Oficina de Ensanche y Embellecimiento de la Secretaría de Obras Públicas se ha comunicado al señor alcalde municipal que pueden ser concedidas las siguientes licencias de fabricación, toda vez que no afectan al plan general de ensanche de esta capital.

Expedientes números 9056, señor José Avilés Díaz, calle 27 de Noviembre entre Aramburu y F. Andrade; 9071, Compañía Industrial Confecciones, calle Máximo Gómez entre Castillo y Estévez; 9204, señora Dolores Montes, calle Concepción entre 10 de Octubre y Delicias; 9258 señora Adelina Rodríguez, calle Josefina esquina a 1, número 8; 9350, señora Antonia Arocha; calle Durege entre Zapotes y San Bernardino; 9286, señor José Rey Pardo, calle Cádiz, entre C. del Padre y Consejero Arango; 9356, señor Juan Guerra, calle Pocito esquina a San Luis Nº 13, Víbora; 9037, señor Jorge Luis Echarte, calle 27 de Noviembre entre Aramburu y F. de Andrade; reparto Falla Gutiérrez; 9256, señor Vicente González, calle Reforma entre Pérez y Santa Ana, Luyanó; 8877, señora Juana Cabrera, calle Avenida Morell y A. Zayas.

DE AGRICULTURA

MARCAS CONCEDIDAS

El señor Secretario de Agricultura ha concedido las marcas para señalar ganado que solicitaron registrar los señores siguientes: Angel Enrique Vilardell; Javier de Varona Betancourt; Pablo Bello Moranta; Armando María Rodríguez; Juan Pérez González; Carlos García Rosales; Julio García Rosales; Miguel Puga Casas; Rafael Tamayo; José Miranda Pérez; Miguel Sánchez Iglesias; Francisco Díaz; Benigno Cossío; Fernándo Yanes y Díaz; Herederos de Modesto Alba y Paz, Adelfo Avila; Prudencio González y Rodríguez; Tomás Montalvo y Osorio; Lorenzo Baez Pantoja; Alberto Labrada; Rafael Pérez Rodríguez y Adelaida García.

TITULOS EXPEDIDOS

Se han expedido títulos de propiedad a los señores Fausto Turiño y Pena ;Juan Pérez Rebuelta; Maximiliano Salvá; Joaquín González; José Cepero Becerra; Pablo Rodríguez; Luciano Rizo González; Rafael Miranda; Angel Tallo Guerra; Marcos Rodríguez Piñero; Hermenegildo Barrio y Suárez; Santiago Mora; Félix Rodríguez y Pérez; Juan Villamar; Manuel Milán Sánchez y José Roselló Hechavarría.

AMPLIACION

Se amplía para más de cincuenta cabezas de ganado el uso de la marca que se concedió al señor Braulio Pozas López.

INFORMACION

LA OFICINA DE MARCAS Y PATENTES, tiene una mesa de información que funciona de 9 a 11 a. m., todos los días hábiles, donde se facilitan gratuítamente cuantos datos se soliciten a aquellas personas que los soliciten.

LA RECAUDACION DEL ACUEDUCTO DE ALBEAR

Recaudado por todos conceptos de Septiembre 14, 1925, A Septiembre 8, 1926	$2.096.782.50
Recaudado el día 8 en total	$ 2.876.80
Recaudado por Depósitos Diversos	$ 314.50

FONDOS DISPONIBLES:

En Septiembre 7	$961.134.02
En Septiembre 8	964.010.82

FONDOS NO DISPONIBLES: (Por Depósitos Diversos)

En Septiembre 7	$ 35.341.62
En Septiembre 8	36.378.57

MAÑANA

EN LA MUEBLERIA Y LOCERIA DE

ISIDORO PELEA

Su porvenir estará en lo que ahorre y no en lo que gane.

SI USTED PUEDE REDUCIR SUS GASTOS A UN CINCUENTA POR CIENTO DE LO QUE GANA, LO HARA?

VISITE MAÑANA A ISIDORO PELEA.

RECUERDE QUE LOS FRACASOS EN LA VIDA SON SIEMPRE OCASIONADOS POR NO APROVECHAR LAS OPORTUNIDADES CUANDO SE PRESENTAN.

HAY UNA PARA USTED EL VIERNES 10 DEL CORRIENTE

Esta casa no acostumbra hacer sus ventas especiales con el objeto de salir de mercancías, y una buena prueba de ello es, que jamás hemos hecho una venta especial, pero en esta ocasión nos complacería ver a nuestros amigos y renovar antiguos tratos, esperando adquirir nuevas amistades e incidentalmente pensamos mostrarle a usted mercancías que le interesarán tanto desde el punto de vista del precio como de la calidad.

Durante la celebraciòn de nuestra venta por un período de catorce días que empezará mañana, tenemos la intención de ofrecer al público nuestras más afamadas mercancías marcadas a precios increíbles.

Un vistazo a nuestros aparadores lo convencerá de las intenciones que tenemos para esta ocasión especial de aumentar nuestra clientela y satisfacer a nuestros consumidores con mercancías de primer orden a los precios más razonables.

Si pierde Ud. esta oportunidad pasará mucho tiempo antes de que tenga Ud. otra ocasión de adquirir artículos de calidad y a los precios que hemos puesto.

RESPETUOSAMENTE:

AVENIDA DE ITALIA 136. **HABANA.** **ISIDORO PELEA.**

9482 1 d 9

M.E.C.D. 2016

ANUNCIOS CLASIFICADOS

ULTIMA HORA

ANUNCIOS CLASIFICADOS DEL "DIARIO DE LA MARINA"

LISTA DE LAS AGENCIAS DE LOS ANUNCIOS CLASIFICADOS

DE LOS MUELLES A GALIANO

- Nº 1.—Obispo y Cuba, Vidriera de tabacos.
- Nº 2.—Oficios 32, Vidriera de Tabacos.
- Nº 3.—Zulueta y Misión, "Hotel Paris", Vidriera de Tabacos.
- Nº 28.—Obispo y Compostela, "La Popular", Vidriera de Billetes.
- Nº 10.—Mercado de Colón 25, "El Gallo".
- Nº 9.—Consulado y Animas, Farmacia "Santa Amalia".
- Nº 8.—Galiano 11, Panadería "La Flor de Galiano".
- Nº 7.—Neptuno y Aguila, Almacén de Víveres "El Aguila".
- Nº 6.—Galiano y San Rafael, Almacenes "El Encanto".
- Nº 5.—Galiano y Zanza, Café "El Imperial", Vidriera de Tabacos.
- Nº 35.—Salud y Lealtad, Farmacia del doctor Luis M. de Laosa.
- Nº 4.—Monte y Amistad, Café "Marte y Belona", Vidriera de Tabacos.
- Nº 51.—Oficios 50. Hotel "El Oriente".

DE GALIANO A BELASCOAIN

- Nº 18.—San Rafael y Campanario, Café "Las Delicias", Vidriera de Tabacos.
- Nº 37.—San Lázaro y Campanario, bodega "La Palma".
- Nº 16.—San Lázaro y Belascoaín, Café "Manhattan", Vidriera de Tabacos.
- Nº 15.—Neptuno y Belascoaín, "El Gato Blanco", Billetes.
- No 12.—Belascoaín 118, esquina Santo Tomás "La Villa de Navelgas".
- Nº 14.—Reina y Chávez, Café "El Mundo", Vidriera de Tabacos.
- Nº 34.—Vives y Figuras, Bodega "El Globo".
- Nº 32.—Florida y Esperanza, Bodega "El Almacén de Florida"

DE BELASCOAIN A INFANTA

- Nº. 17.—Aramburo 30, Barbería de Guillermo Valdés.
- Nº 19.—Infanta y San Rafael, Café "Moderno", Vidriera de Tabacos.
- Nº 20.—Infanta y Carlos III, Café "Las Avenidas", Vidriera de Tabacos.
- Nº 26.—San Lázaro 388, Café "El Escorial."
- Nº 11.—Monte y Arroyo, "La Sorpresa", Vidriera de Tabacos.
- Nº 21.—Monte e Infanta, Café "La Esquina de Tejas", Vidriera de Tabacos.
- Nº 52.—Carlos III número 50, "El Paseo" Café.

VEDADO

- Nº 25.—San Lázaro y N., Víveres Finos "El Cisne".
- Nº 27.—Calzada y Paseo, Víveres Finos, "La Luna".
- Nº 30.—Línea 155, entre 18 y 20, Café "Imperial".
- Nº 41.—25 y J, Jardín "El Crisantemo".
- Nº 42.—11 y K, Bodega "La Flor de Oriente".
- Nº 36.—15 y 12, Café "El Chalet", Vidriera de Tabacos.

JESUS DEL MONTE, VIBORA Y LUYANO

- Nº 33.—Diez de Octubre 147 (Puente de Agua Dulce) Café "La Parra", Vidriera de Tabacos.
- Nº 43.—Agua Dulce 10, Taller de Carrocería de Francisco Venta.
- Nº 22.—San Francisco y Buena Ventura, Bodega.
- Nº 48.—Porvenir y Milagros, Bodega "La Deportiva".
- Nº 23.—Avenida de Acosta y Luz Caballero, bodega "La Oreña".
- Nº 49.—Concepción y Avenida de Acosta, Ferretería "La Verdad".
- Nº 29.—Diez de Octubre y San Mariano, Bodega "La Maravilla".
- Nº 31.—Diez de Octubre, 614, Farmacia "San Ramón".
- Nº 47.—Luyanó y Concha, Café "Luyano Moderno".
- Nº 54.—10 de Octubre 305 "La Viña" Almacén de Víveres.

ARROYO APOLO Y SANTA AMALIA

- Nº 46.—Calzada de Arroyo Apolo, 20, Víveres "La Palma".
- Nº 45.—Diez de Octubre 763, Tienda Mixta (Reparto Santa Amalia).

CERRO

- Nº 50.—Calzada del Cerro y Domínguez, Víveres "El Almacén"
- Nº 24.—Cerro 875, Juan Seijas.

MARIANAO

- Nº 44.—Real 83, Panadería "La Moderna".

JACOMINO

- Nº 40.—Beltrán y Vista Hermosa, Correos, Pedro Muñiz y Carrera.

REGLA

- Nº 55.—Maceo 48, Esteban García.

GUANABACOA

- Nº 53.—Pepe Antonio 20, Miguel Rivas Guinat.

CASA BLANCA

- Nº 56.—Artes 59, Casa Blanca, Lorenzo Carreras.

(A) ALQUILERES DE CASAS

1.—Habana

SE ALQUILAN

Espléndidos bajos de Aguiar 118, entre Teniente Rey y Muralla, propios para almacén. Llave en los altos. Informan: en Avenida República 386, altos. U-4823. U H 39291 10 sp

SUBIRANA Y PEÑALVER

Se alquilan bajos y altos con sala, comedor, tres cuartos, baño intercalado completo, calentador, cuarto de criados, servicio y cocina. Las llaves en el puesto de frutas. Precio: 60 pesos.

PEÑALVER Y SUBIRANA

Se alquilan bajos y altos con sala, dos grandes cuartos, baño completo y cocina. La llave en el puesto de frutas. Precio: 40 pesos. U. H. 39735 12 sep.

SE alquila el hermoso y ventilado primer piso de Neptuno 111, frente a Perseverancia, con cuatro grandes habitaciones, baño intercalado, comedor al fondo, cocina, cuarto y servicio de criados. Informan en los bajos El Indio. U. H. 39923.—18 sept.

EN $35, se alquila el entresuelo de la casa Bernaza 65, con sala, comedor, dos cuartos y servicios. En la misma se alquilan otros apartamentos, la llave e informes en la misma la encargada. U. H. 39954-55.—9 sep.

ALQUILERES DE CASAS

BAJOS AYESTERAN

entre Lugareño y Bruzón, tres habitaciones, portal cerrado, sala, recibidor, baño intercalado, comedor al fondo, cocina, calentador de gas, gran patio, servicios criado, todo reciente fabricación; también altos chicos independientes. $35.00 con luz. U.H. 39881 15 sep.

PROPIA PARA INDUSTRIA O FABRICA

Se alquila una casa muy espaciosa, a dos cuadras de los Cuatro Caminos. Precio reducido. Informes Manrique 140 de 12 a 2. Pregunten por José Carral. U. H. 39921 11 sep.

SE alquila el segundo piso de la casa Manrique 7 esquina a Lagunas, con sala, comedor, tres cuartos y demás servicios La llave en los bajos. Informes Sr. Linares. San Ignacio 72. Teléfono A-2698. U H 40437 10 sp.

EN $65, SE ALQUILAN LOS ALTOS

de Chávez 5, frente a Belascoaín, cuatro cuartos, baño intercalado y servicios sanitarios completos. La llave al lado. El dueño, 17 núm. 57, teléfono F-4334. 39910 13 sp.

ALQUILO EN AGUILA 50, POR ANIMAS

dos hermosos altos, primero y segundo piso, con sala, recibidor, tres habitaciones y baño intercalado con calentador, todo moderno y acabado de pintar. La llave en la bodega. Informan en Paula y Egido, cantina. Teléfono M-9272. U H 40291 10 sp.

TENIENTE Rey 92 y 92 A. Se alquilan dos espaciosos y modernos pisos con sala, saleta, tres habitaciones, comedor al fondo, baño, cocina, baño y servicios criado, alquiler módico, agua abundante. Tiene motor. La llave en el primer piso. Informan Teléfono F-5386. U H 40557 9 sp.

VIRTUDES 4 A MEDIA CUADRA DE PRADO

Alquilo las dos plantas altas de este edificio con su entrada por un vestíbulo de azulejos sevillanos, escalera de marmol, 30 habitaciones con lavabos, 8 cuartos de baño con agua abundante, dos vestíbulos, dos terrazas y dos cocinas de gas. Por su proximidad a las oficinas, tiendas y principales teatros, está buena para casa de huéspedes. Informan en la misma, de 2 a 4. Su dueño únicamente. U H 40644 9 sp.

PARA COMERCIO

Se alquila la casa Muralla 65, con frente por Compostela y por Muralla. Informa señor Fraga. Compostela y Muralla, café. 40643 23 sp.

SE alquila una esquina de fraile en 75 pesos en Zulueta esquina a Gloria y un salón para club o sociedad en $75 y un almacén en Gloria 2 en $75. Informan en la misma y en el FO-1377. 40779 15 sp.

SE alquila en Gervasio 146, accesorias y cuartos, muy baratos, entre Zanja y Salud. 40784 11 sp.

SE alquila Infanta 43 F, altos, casa moderna, con cuatro habitaciones, sala, saleta, baño intercalado y cocina de gas. Informa: Ramón G. Fernández. Taller de Maderas de Buergo, Alonso y Co. Infanta 47. Teléfono U-1157. 40750 14 sp.

SE alquila Animas 177 A, altos, casa moderna con sala, saleta, tres habitaciones, baño completo y cocina de gas. Informa: Ramón G. Fernández. Taller de Maderas de Buergo, Alonso y Ca. Infanta 47. Teléfono U-1157. 40749 14 sp.

SANTA Clara 9 se alquilan en este nuevo edificio a media cuadra del muelle de Luz, amplias y ventiladas habitaciones a quince pesos con luz. 40811 16 sp.

PAULA NUM. 78

Esquina a Bayona, propia para Almacén o industria, dos plantas, 220 y 200 metros superficiales cada una. Concreto y acero. Informan: F-1334 y A-7740. La llave en la bodega de la esquina. 40770 13 sp.

SE ALQUILA

Para persona de gusto alquilo los altos acabados de fabricar con cuatro habitaciones, baño intercalado, sala, comedor, hall, cocina de gas y la más hermosa y fresca terraza con frente a la Avenida de Menocal. Puede verse en Avenida de Menocal y Estrella. Informes: Rivas. U-2103. 40798 18 sp.

SE ALQUILA, EMPEDRADO 53

propia para Tren de Lavado u otra cualquier industria o comercio. Informa: Juan Barreiro. Aguila 27, de 12 a 2. Teléfono A-9021. U H 40703 16 sp.

SE alquila el primer piso de Concordia No. 177 y el segundo del 177 A entre Soledad y Aramburo. Sala, saleta, comedor al fondo, cinco habitaciones, baño intercalado y servicio independiente para criados. Casa de fabricación moderna, fresca y agua corriente en todas las habitaciones. Llaves e informes en La Moda. Galiano y Neptuno. Teléfono A-4454. 40851 13 sp.

SE alquila el primer piso de San Lázaro No. 96. Sala, recibidor, comedor al fondo, baño intercalado, cuatro habitaciones y servicio independiente para criados casa nueva, muy fresca y agua abundante. Llaves e informes en La Moda. Neptuno y Galiano. Teléfono A-4454. 40852 13 sp.

SE alquila el bajo de Virtudes 177. Sala, comedor, tres habitaciones y baño intercalado. Casa fresca, muy moderna y agua abundante. Llaves e informes en La Moda. Neptuno y Galiano. Tel. A-4454. 40853 13 sp.

DOS altos modernos y baratos en $70. Jesús María 73 con 4 cuartos y en $80 Malecón 306 entre Escobar y Gervasio. Informan: Belascoaín 648 altos. M-6647 40842 10 sp.

SE alquila el primer piso de Compostela No. 60, tres cuartos, living room, comedor sevillano, baño lujo, cocina gas y cuartito criada. Informes y llaves Obrapía 61, altos. 40837 11 sp.

SE alquilan los altos de Lealtad 40, cuatro cuartos y uno alto, sala, saleta, comedor, baño completo, muy espaciosos. Llaves en la misma. Informes Obrapía 61 altos. 40836 11 sp.

SE alquila en $40 la casa de Morales y Desagüe, a media cuadra de Infanta, con sala, saleta, tres cuartos, comedor, servicios, patio grande y mucha agua. La llave en la bodega de Infanta y Desagüe. 40835 11 sp.

NO se deje engañar y vea los cómodos altos de Belascoaín 95. Tienen sala, saleta, tres habitaciones con lavabo de agua corriente, cuarto de criada todo bien decorado y los más cómodos servicios. Informan en la misma. 40832 18 sp.

SE alquila la casa Manrique 110. Precio irrisorio. Tiene sala, saleta, y dos cómodas habitaciones. Las llaves en Manrique esquina a Zanja Carnicería. 40833 18 sp.

EN 75 pesos alquilo la hermosa casa Espada 31, primer piso. Tiene cinco habitaciones muy frescas, sala y recibidor, servicio sanitario moderno y mucha agua. La llave en los bajos. Informan A-4652. 40854 16 sp.

ESPLENDIDO piso alto en casa sin estrenar. Muy ventilada, muy cómoda, muy moderna. Tres grandes cuartos, baño intercalado, sala, saleta, cocina y pantry, gran comedor al fondo. Cuarto y servicio de criada, independiente. Agua caliente y fría. Espada casi esquina a Jovellar. Informes en el primer piso. U H 40777 11 sp.

ALQUILERES DE CASAS

45 y 50 pesos modernos bajos Finlay 139 y Aramburo. Sala, comedor, dos cuartos, baño intercalado, cocina gas. Llave en la esquina. 40830 11 sp.

PRADO 8

Espléndida casa, doble esquina de sombra, tres pisos, todo marmol, propia para club. Se alquila. Teléfonos A-6249. M-6589. 40776 13 sp.

SE alquilan dos pisos en los altos del Café Toyo. Tienen 4 cuartos, sala, comedor, cocina de gas y baño intercalado. Informan Café. Teléfono: A-0068. 40784 13 sp.

ZEQUEIRA 12, BAJO

Alquilo casa moderna. Sala, saleta, tres cuartos $40. Llave bodega. Informes en Monte 350, alto. Teléfono M-1365. 40828 12 sp.

CASA DE UNA PLANTA

Se alquila en la calle de Agustín Alvarez No. 14, a una cuadra del Nuevo Frontón y dos de Belascoaín, con sala, saleta, tres habitaciones, agua abundante y demás servicios. Informa señor Alvarez. Mercaderes 22 altos. El papel dice donde está la llave. 40819 12 sp.

LUJOSA Y BARATA CASA

Se alquilan los lujosos altos de la letra D. y bajos de la letra B. de las casas San José 124 entre Lucena y Marqués González, con sala, saleta, tres habitaciones, salón de comer, cuarto de criado y doble servicio sanitario con calentador. Informa Sr. Alvarez. Mercaderes 22 altos El papel dice donde está la llave.

SAN LAZARO 171

Se alquilan los altos y bajos, con sala, comedor, tres cuartos y demás servicios, teniendo el alto un cuarto más en la azotea. Informa Sr. Alvarez. Mercaderes 22, altos. El papel dice donde está la llave.

PROXIMO A LA TERMINAL

Se alquila el cómodo y ventilado primer piso de la casa Economía 58, con espaciosa sala, comedor, cuatro cuartos y doble servicio. No le falta nunca el agua Informa señor Alvarez. Mercaderes 22, altos. El papel dice donde está la llave.

ANIMAS 104

Se alquilan los bajos compuestos de sala, comedor, tres cuartos y demás servicios servicios. Informes Sr. Alvarez. Mercaderes 22, altos. El papel dice donde está la llave.

PARA COMERCIO

Se alquila la casa Salud 91, con cuatro cuatros, sala, saleta, un salón al fondo y demás servicios. Informa Sr. Alvarez. Mercaderes 22, altos. El papel dice donde está la llave.

SUAREZ 109

Se alquilan los altos, con sala, saleta, tres habitaciones y demás servicios. Informa Sr. Alvarez. Mercaderes 22 altos. El papel dice donde está la llave. 40818 12 sp.

POCITO 10, LETRA A

por Delicias, alquilo bajo, segundo piso, barato $35. Uno, 3 cuartos, sala, recibidor baño, cocina gas, fresco, agua abundante Llave: bodega. Informes en Monte 350, altos. Teléfono M-1365. 40829 12 sp.

2.—Vedado

PRECIOSOS BAJOS

SE alquilan los modernos y espléndidos bajos de F, entre 21 y 23, Vedado; compuestos de varias posesiones, dos baños intercalados, garage, etc. con toda la comodidad y confort deseable. Llaves en la misma. Informa: doctor Pagés. Calle D, número 200. 39788 9 sp.

SE álquila en el Vedado, acera de la brisa, calle 12 y 21 las más elegantes casas provistas de todas las comodidades y confort, están a terminarse. Informan en las mismas a todas horas. Teléfono F-1692. U. H. 39919. 11 sep.

VEDADO. En calle de Línea alquilo espléndida casa moderna, con garage. Quien esté pagando doscientos pesos puede alquilarla por casi la mitad sin notar diferencia. Informes: Teléfono U-1409. U H 40607 10 st

SE alquila la casa calle K 187, Vedado, compuesta de sala, saleta, tres grandes cuartos, espléndidos servicios, comedor al fondo y un departamento en los altos con su servicio sanitario. Informes: Romeo y Julieta. Belascoaín 2 A. Teléfonos U-5738. U-5166. 40774 14 sp.

SE alquila en la Calzada de Zapata esquina B, del Vedado, una casa con sala cuarto, cocina, servicios y una pequeña nave anexa, propia para tallercito o garage. Gana $25. Informes Tel. F-5762. U H 40799 14 sp.

VEDADO, a la entrada se alquila la casa Línea 15 entre M y N, con sala, saleta, cuatro cuartos, uno de criados, comedor al fondo y servicios dobles. Dueño: Teléfono F-1240. 40849 11 sp.

SE alquilan las casas calle 17 480 C y 482 E, entre 10 y 12, compuesta de jardín, portal, sala, saleta, tres habitaciones, baños intercalados, con agua fría y caliente, comedor, cocina, cuartos y servicios de criados, patio y lavadero al fondo. Las llaves en la bodega de en frente. Informan Teléfono F-5386. 40823 13 sp.

SE alquilan separadamente el piso alto y el bajo de la casa calle D No. 211, entre 21 y 23, compuestos de vestíbulo, sala, antesala, 5 cuartos, dos baños intercalados, comedor, cocina de gas, garage cuartos de criados y demás servicios. Las llaves en el bajo del 209. Informan Teléfono F-5386. 40822 13 sp.

CALLE 5 esquina a 10, casas nuevas, jardín, portal, sala, comedor, 3 habitaciones, baño completo, cocina y calentador de gas 50 pesos, altos iguales pero con cuatro habitaciones 60 pesos. Informes Tel. F-5167. 40711 23 sp.

3.—J. del Monte y la Víbora

EN lo mejor de la Loma del Mazo se alquila una espléndida casa rodeada de jardines y fresquísima; compuesta de portal, terraza, sala, comedor, hall, 6 habitaciones y baño completo, cocina, 2 habitaciones de criado y garage a una cuadra del Colegio "Champagnat" y Nuestra Señora de Lourdes. Informes al lado. I-2484. E. 1440.—Ind. 15 Jn.

SANTO SUAREZ 3½

Se alquilan los altos con terraza, sala, comedor, cuatro cuartos, baño, cuarto de criados y cocina. La llave en el número 1. Precio: $60. U. H. 39736 12 sep.

SE alquila la casa Luz 4, Víbora, con portal, zaguán, sala y saleta, cinco habitaciones, baño y cuarto de despensa, comedor, patio y traspatio, cocina de gas y carbón, puerta y servicio de criados. Informan en la misma. J S 9 jl.

SE ALQUILA UN CHALET EN LACALLE VISTA ALEGRE, 14

Entre San Lázaro y San Anastasio en punto alto y fresco, a dos cuadras de la Calzada, compuesto de seis cuartos 4 x 4, en los bajos y dos altos con servicio independiente, baño intercalado, sala, recibidor, hall y comedor y despensa, un garage para tres máquinas, abundante agua, pues tiene depósitos y bomba, cocina de gas y carbón y pantry, patio y traspatio. Precio módico. Informan al lado, número 12. U H 38682 10 st.

ALQUILO modernos altos en Remedios 75 en Luyanó a media cuadra de la Calzada con terraza, recibidor, sala, 3 habitaciones, comedor al fondo, baño completo intercalado y cocina de gas. Se da barata. Informes en Universidad 15. Teléfono A-3061. 40778 18 st.

ALQUILERES DE CASAS

ALQUILO en la Calzada de Jesús del Monte 352 esquina Santa Irene, los ventilados altos compuestos de cinco amplias habitaciones, gran sala, comedor, con nueve balcones, doble servicio sanitario baño intercalado, cocina y abundantísima agua. Informes su dueño al lado por Santa Irene o en la bodega. U H 40740 11 sp.

ALQUILO Santos Suárez, casa Enamorados 39 casi esquina a Serrano, nueva, brisa. Norte. Portal, sala, saleta, tres habitaciones, baño intercalado, comedor, cocina, servicio criados, amplia entrada independiente. Llaves esquina en obras. Teléfono F-3370. 40743 11 sp.

Se alquila piso alto en la casa San Benigno y Zapote, frente al parque Santos Suárez. Tiene 3 cuartos, sala, comedor, cocina de gas y baño intercalado. Informan Café Toyo. Teléfono A-0068. 40785 13 st

BODEGUEROS

Se alquila la esquina Enamorados y Serrano, propia para bodega, puesto frutas, carnicería. Informan Teléfono F-3370. 40742 11 sp.

SE alquila el bonito chalecito de Luis Estevez 72. La llave en el 70. También se alquila un bonito chalet en San Lázaro y Vista Alegre, esquina fraile, que es un verdadero Sanatorio. La llave en el 72. Informan San Anastasio 80. Teléfono I-3326. 40856 11 sp.

5.—Marianao

ALMENDARES 14 ESQ. A B

Frente a P. E. Central y Vedado, Miramar, alquilo fresca casa, 4 habitaciones, gran portal y terraza. Garage. $60.00. U. H. 39958.—11 sep.

6.—Cerro

ALQUILO en $20 en el pasaje de Monasterio 15, Cerro, casita moderna compuesta de sala, dos cuartos, cocina y servicio Teléfono I-5452. U H 40592 10 sp

CERRO. Se alquila una casita con sala, dos cuartos, cocina y demás servicios en treinta pesos, dos meses en fondo. Clavel letra A esquina a Lombillo. Informan: Lombillo 24 B. 40838 13 sp.

SE alquilan en Primelles 37 casi esquina a Pezuela, los cómodos altos acabados de fabricar en el 39. Informan: Cerro. 40821 18 sp.

(B) DEPARTAMENTOS

7.—Habana

EDIFICIO CORBON

Industria 72 1|2. Casa muy seria y a dos cuadras de Prado, espaciosos apartamentos para corta familia, todos con gran cuarto de baño, agua abundante, caliente y fría servicio de criados, ascensor día y noche y sereno en el interior. Precios reducidos. U H 39436 37 30 st.

LAMPARILLA 74, frente al Parque del Cristo se alquilan departamentos con balcón a la calle a cualquier clase profesionales o familias. Casa inmejorable y moralidad. 40848 13 sp.

MANRIQUE, MALECON Y SAN LAZARO

Se alquilan los apartamentos más frescos y de mejores vistas en la Habana. Sala, saleta, tres y cuatro cuartos, dos de baños, agua fría y caliente, elevador a todas horas. Informes Teléfonos A-6249. M-6589 40775 13 sp.

MONTE 2-A

esquina a Zulueta, departamentos de dos y tres habitaciones, vista calle, amplios frescos, rebajados de precio a $25 y $30 Una habitación en $16. 40812 12 sp.

DOS DEPARTAMENTOS

Tres cuartos, uno $25; dos otro, $20. Puerta calle ambos alquilo Castillo 54 1|2. Llave bodega. Informes Monte 350 alto. Teléfono M-1365. 40827 12 sp.

(C) HABITACIONES

10.—Habana

EDIFICIO Collazo, apartamento quinto piso, elevador constante, alquilo habitación amueblada, baño anexo, abundante agua, caliente y fría, se da limpieza, teléfono, a caballeros, señoras solas. Estricta moralidad. Puede verse toda hora. San Lázaro 254 entre Campanario y Perseverancia. U H 40265 15 st.

UNA habitación con vista a la calle, propia para matrimonio se alquila con toda asistencia. Teléfono A-5708. Prado 33, altos. 40843 11 sp.

ALQUILO en 12 pesos habitación y otra en 18 en Amistad 83 letra A y otra 13 pesos y de 15 y 22 en Amargura 69 altos 40820 13 sp.

11.—Vedado

VEDADO. Alquilo a una cuadra de 23, fresca, espaciosa habitación, con baño inmediato, a persona decente solamente. Tres de familia y la criada. Teléfono F-3905. 40722 11 sp.

12.—Barrios

CUARTOS COMODOS

Alquilo Omoa 14 a $12. Jesús del Monte 156 a $14. Estos con luz, de salita y habitación. Allí informan. 40826 12 sp.

(D) LOCALES

13.—Habana

COMERCIANTES. ¿Quiere usted establecerse hermoso local, moderno, acabado de construir? En Amistad No. 41 entre Neptuno y San Miguel Informes: F-1636. U H 40507 9 st.

AL COMERCIO

Acabados de fabricar y en la mejor Avenida de la Habana, alquilo para un gran comercio espléndida esquina con catorce puertas y frente a tres calles. Avenida de Menocal, Estrella y Morales. Informes: Rivas. U-2103. 40797 18 sp.

OPORTUNIDAD BUEN LOCAL

Se cede el de Aguiar 77 entre Obrapía y Lamparilla, con altos y bajos y un frente de nueve metros. Propio para un buen restaurant, oficinas o notaría. Contrato largo, alquiler ambas plantas $150. Informan allí mismo de 10 a 12 y de 3 a 6 Teléfono U-4041. U H 40764 10 sp.

(F) SE NECESITAN

17.—Criadas de mano y Manejadoras

SE necesita una criada para la limpieza y cuidar de un niño, en la calle Manglar, pasaje A núm. 5, (altos, frente al Mercado Unico. U H 40701 11 sp

SE NECESITAN

SE solicita criada de comedor, joven, limpia y trabajadora; ha de saber servir bien la mesa y traer recomendaciones, si no que no se presente. Sueldo $30.00 Calle D entre Línea y Once, Vedado. 40801 10 sp.

SE solicita una criada de comedor, que traiga referencia de casa buena. Informan en Calzada 120, Vedado. 40748 12 sp.

25.—Varios

AGENTES con buena retribución si son activos, para representar varios sistemas de anuncios de Luz-filtrada y luminosos por Radio, no conocidos en Cuba. Presentarse de 9 a 11 Belascoaín 648 altos frente a Corrales. 40841 10 sp.

SE solicita muchacha para ayudar y limpiar en casas de corta familia que sepa algo de cocinar. Después de las 6 p. m. Concepción 6, Víbora. 40855 10 sp.

(G) SE OFRECEN

27.—Criadas de mano y Manejadoras

DESEA colocarse una joven española de criada de mano o manejadora o comedor Entiende algo de cocina. Tiene quien la garantice. Informan Tel. A-8567. U H 40601 9 sp.

DESEA colocarse una muchacha española en casa de moralidad. Tiene buenas recomendaciones para criada de mano o de cuartos. Informan Santa Clara 29, primer piso, derecha. 40789 11 sp.

DESEA colocarse una española para criada de mano o para cocinar o manejadora y no duerme en la colocación. Tiene referencias. En la misma casa donde ha trabajado. Tel. F-4784. 40795 11 sp.

DESEA colocarse una muchacha española de criada de mano. Tiene buenas referencias. Teléfono M-2232. U H 40803 10 sp

DESEA colocarse una joven española de criada de mano o de manejadora. Tiene inmejorables referencias. Informan Teléfono M-3339. Lealtad 170. Pregunten por Perfecta. 40805 11 sp.

DESEA colocarse una señora de mediana edad, de criada de mano en casa formal. Tiene referencias si las desean. Informan Apodaca 30. Tel. M-9007. 40753 10 sp.

DESEA colocarse una joven española, para criada de mano, criada de cuarto o manejadora. Sabe coser y cortar ropa interior. Tiene buenas referencias. Informan 10 de Octubre 470. 40762 11 sp.

UNA joven española de 19 años desea colocarse de criada de mano o manejadora. Entiende de cocina. Tiene referencias, duerme en la colocación. Informan Teléfono U-4669. 40810 10 sp.

28.—Criadas de Habitaciones y Coser

SE ofrece joven fina, española, para cuartos y coser, atenciones de señora o para el cargo de ropas, cualquier cargo importante. Está acostumbrada al servicio fino de familias distinguidas, con referencias de las mismas, sabiendo trabajas y planchar ropa fina. A-9133. U H 40375 9 sp.

SEÑORITA española desea colocarse para coser, corta y cose por figurín o para habitaciones. Informan en La Luna. F-2398. 40787 10 sp.

DESEA colocarse una joven española de criada de cuartos o comedor. Sabe coser un poco, va al campo. Tiene referencias y familia que la garantice. Informan Reina 98. Tintorería. 40806 11 sp.

29.—Criados de mano

OFRECEMOS criado mano, humilde y trabajador. Sueldo $20. Teléfono A-0213 La Metropolitana. 40792 10 sp.

OFRECEMOS criado mano, parisién. Habla inglés también. Ha servido buenas familias y es uno de los mejores en este ramo. Sueldo $30. Tel. A-0213. La Metropolitana. 40790 10 sp.

DESEA colocarse un muchacho para criado o cualquier trabajo o para una Tintorería. Informan Tel. A-9682. Sol 104 40802 10 sp.

DESEA colocarse buen criado de mano, trabajador, honrado. Sabe servir la mesa a la rusa, siempre trabajó en casas finas. Tiene buenas recomendaciones. Teléfono F-2632. 40817 9 sp.

DESEA colocarse joven español, de criado de mano. Tiene referencias; no es pretencioso. Informan Teléfonos F-1016 F-2295. 40809 11 sp.

DESEA colocarse de criado de mano un joven español, acostumbrado a trabajar en buenas casas y teniendo quien lo recomiende. Informan F-2255. U H 40808 11 sp.

DESEA colocarse un criado de mano, jardinero. Entiende de hortalizas, es trabajador, honrado, sabe desempeñar su obligación. Tiene recomendaciones serias A-5594. Manuel. 40857 10 sp.

30.—Cocineras

DESEA colocarse una muchacha española para matrimonio solo. Cocinar y limpiar en casa de moralidad. Espada 43 Tel. U-2712. 40800 10 sp.

UNA joven española desea colocarse de cocinera. Duerme en la colocación. Informan Campanario 51. Teléfono A-2539 40708 10 sp.

DESEA colocarse muchacha para cocinar o limpiar por horas. Tiene una niña. No le impide trabajar; cumple con su obligación. 23 No. 175 entre I y J, habitación 24. 40788 11 sp.

DESEA colocarse una cocinera española de mediana edad, sabe bien su obligación Casa de moralidad. No saca comida ni sale fuera de la Habana. Aguila 116. 40814 10 sp.

DESEA colocarse una joven española para cocinar y limpiar para poca familia. Sabe cocinar. Tiene referencias. Su domicilio Zanja 12, altos del Café Los Unidos. Informan Teléfono M-2134. Se exigen viajes pagos. 40816 10 sp.

DESEA colocarse una joven española de cocinera; cocina española y criolla; sabe su obligación. Informan Rastro 8, altos entre Campanario y Tenerife. 40807 11 sp.

DESEA colocarse una muchacha para cocinar para un matrimonio. Prefiere la Habana o Santos Suárez. Tel. A-1678. 40824 10 sp.

SE ofrece un cocinero repostero del país blanco, de mediana edad, a las casas particulares. Es hombre serio, de confianza. Va al campo. Informan en la misma. Teléfono M-7088. U H 40813 10 sp

31.—Cocineros

OFRECEMOS maestro cocinero. No duerme colocación. Teléfono A-0213. La Metropolitana. Sueldo $40. 40793 10 sp.

SE ofrece un cocinero de color para casa familia cubana. A la española y a la criolla y tiente referencias de donde ha trabajado 3 años. Habana 171, de 8 a 10 M-6496. 40796 11 sp.

DESEA colocarse un joven asiático, cocinero. Sabe cocinar muy bien a la española y a la criolla. Sabe de repostería. Para casa particular. Es limpio. Informan calle 8 y 25. Teléfono F-1913. Pregunten por Julio Wun. U H 40739 11 sp.

32.—Crianderas

SE ofrece criandera española con leche reconocida. Puede verse su niño en Jesús María 119 altos. Tel. M-6403. 40847 11 sp.

33.—Chauffeurs

DESEA colocarse un chauffeur español, en casa particular o de comercio. Tiene inmejorables referencias. Informes Teléfono M-3339. Lealtad 170. Manuel Conde. 40804 11 sp

CHAUFFEUR español desea colocarse en casa particular o de comercio. Tiene buenas referencias de las casas que estuvo colocado. Es práctico en el oficio y respetuoso. No tiene muchas pretensiones. Quiere casa seria. Tel. A-3740. 40763 11 sp.

34.—Tenedores de libros y Oficinistas y Empleados de Oficinas

VIAJANTE experto, en cualquier giro menos tejidos, sueldo o comisión, casa seria. Conoce toda la Isla. Sr. Escobar. Lawton 82, Víbora. 40782 16 sp.

35.—Varios

OFRECEMOS señora francesa, manejadora institutriz. Buenas referencias, Tiene 38 años y muy juiciosa. Tel. A-0213. La Metropolitana. 40791 10 sp.

DESEA colocarse un hombre de color en casa particular, de jardinero o ayudante de chauffeur o lo que salga, sin pretensión ninguna. Tiene buena recomendación de la casa que ha servido. Tercera 51 entre A y B., Vedado. Teléfono F-5014. U H 40712-14 11 st

SE OFRECEN

DESEA colocarse una española para limpiar por horas. Está práctica. Informan Jesús Peregrino 57 letra B. Tel. U-2387. 40834 11 sp.

(H) COMPRA Y VENTA DE FINCAS

CHALET EN EL VEDADO 12 x 22 EN $13,500 RENTANDO $145

Vendo un precioso chalet en el Vedado propio para familias de gusto completamente moderno. Mide 12x22 compuesto de jardín, portal, recibidor, vestíbulo, 4 hermosísimos cuartos, hall, servicios completos, servicios de criado. Está situado en la calle 15 entre 16 y 18, en la acera de la sombra y renta en la actualidad $145. Si usted desea vivir con comodidad y con holgura y asegurar su dinero compre esta propiedad. Vidriera del Café El Nacional. San Rafael y Belascoaín Teléfono A-0062. Sardiñas.

CASA MODERNA EN LA CALZADA DE LUYANO EN $3600 RENTA $35

Vendo en la calzada de Luyanó y Fábrica una casita completamente moderna compuesta de sala, saleta, dos cuartos y servicios, preparada para altos en $3.600 Puedo dejar la mitad en hipoteca, renta $35. Vidriera del Café El Nacional. San Rafael y Belascoaín. Tel. A-0062. Sardiñas. 40603 16 sp.

GRAN NEGOCIO EN LA CALZADA DE JESUS DEL MONTE

Vendo en la calzada de Jesús del Monte a una cuadra de la esquina de Tejas una casa antigua con frente a San Joaquín. Mide 6x24 haciendo frente a las dos calles, propia para establecimiento; en la actualidad rentan las dos $100 en $11,500 Es una ganga. Informan Vidriera del Café El Nacional. San Rafael y Belascoaín Teléfono A-0062. Sardiñas.

CASA CHICA EN LA AVENIDA DE CONCEPCION Y PORVENIR EN $4000

Vendo en la Avenida de Concepción y Porvenir una casa moderna compuesta de portal, sala, saleta y tres cuartos, patio y cocina en $4.000, renta $45 y mide 5 1|2 por 24. Invierta su dinero que le de dinero; guardado no le produce nada. Vidriera del Café El Nacional. San Rafael y Belascoaín. Teléfono A-0062. Sardiñas. 40603 16 sp.

VEDADO

En la calle de Baños, próximo a 23, se vende casa de dos plantas, independientes, que rentan $155, en $20.000. Está en la acera de la sombra. Informes: Habana, 82, teléfono A-2474. 40736 10 sp.

VEDADO

En la calle 4, muy próximo a 17, en la acera de la sombra se vende una casa de dos plantas independientes con sala, comedor, 3 cuartos, servicio y cuarto de criados, garage, etc., en $28.000. Informan Habana 82, teléfono A-2774. 40737 10 sp.

GANGA verdad. Por tener que dejar el país quemo casa moderna en Luyanó. Informan Santo Velázquez. Campanario número 226 B., por Carmen. 40781 13 sp.

VENDO en Oquendo entre Desagüe y Benjumeda, casa propia para echar altos, con sala, comedor y tres cuartos. Precio $5.800. Trato directo con el dueño Teléfono M06 5095. 40783 11 sp.

SANTOS Suárez. Vendo junto a la doble línea hermosa casa compuesta de jardín, portal, amplia sala, saleta, tres grandes habitaciones, baño completo, cocina azulejeada, hall, cuarto alto de criados con su servicio y lavadero y siete casitas compuestas de sala, cuarto, cocina y servicio. Renta en la actualidad 200 pesos. Precio $19.000. Para más informes S. Cayado. Café El Angel. Monte y Angeles, de 8 a 10 y de 1 a 3. Teléfono A-0427. 40794 11 sp.

CALLE DIARIA

Se vende casa antigua con 160 metros y beuna renta. Se da en $4.000. Verdadera ganga. Informa: Rico. Galiano 117. Tel. M-2000. U H E 2225 4 d 9 st.

CALLE ROMAY, INMEDIATA

a Monte. Se vende casa moderna, dos plantas cantería, hierro y cemento y techos monolíticos. Precio $17.000. Informa: Rico. Galiano 117. U H E 2226 4 d 9 sp.

CALLE AGUILA PEGADA

a Neptuno, 6.15x20, dos plantas con establecimiento en los bajos. Se vende en $20.000. Informa: Rico. Galiano 117 Teléfono M-2000. U H E 2224 4 d 9 sp.

BUEN negocio por poco dinero. Se traspasa un contrato de una esquina. Se presta para café y fonda, cerca de Galiano y poco alquiler. Informan San Nicolás 168. García. 40845 11 sp.

EN el Cerro, por embarcar a $11 metro se vende una esquina de 35x28 con varios cuartos y accesoria de ladrillo, madera y teja y renta $185 mensuales. Se deja la mitad por pagar. Su dueño: San Nicolás 168. García. 40846 11 sp.

(I) COMPRA Y VENTA DE SOLARES YERMOS

FRENTE AL PARQUE DE PEÑALVER 6x21 GRAN MEDIDA

Vendo frente al Parque de Pañalver, en la calle de Figuras, entre Escobar y Belascoaín, en la acera de la sombra una hermosísima parcelita de terreno que mide 6x21. Está situada entre dos casas de tres plantas con arrimos propios. Este es el punto más fresco y más concurrido que usted puede encontrar para vivir usted y su familia. Vaya y véalo para que se convenza. Vidriera del Café El Nacional. San Rafael y Belascoaín. Teléfono A-0062. Sardiñas.

EN EL BARRIO DE ATARES EN LA CALLE CERRADA Y VIGIA $5500

Vendo en la calle de Cerrada a 50 metros de Cristina, una casa que mide 6.20x19, preparada para altos en $5.500. Es una verdadera ganga. Está en la acera de la sombra con poco dinero se fabrican los altos. Vidriera del café El Nacional. San Rafael y Belascoaín. Tel. A-0062. Sardiñas. 40603 16 sp

VEDADO

En la calle 27, rodeada de muy buenas casas, se vende una bonita parcela de 9 por 22 metros, muy apropósito para edificar una pequeña residencia. Informan, Habana 82, teléfono A-2474. 40735 10 sp.

SOLAR DE ESQUINA

a una cuadra de Ayesterán, buen punto 15x45 a $14, $4,000 al contado y el resto en plazos cómodos. Informa: Rico. Galiano 117. Teléfono M-2000. U H E 2227 4 d 9 st.

VEDADO. Punto ideal, parcelita en ganga solo esta semana, 25 esquina a 8. Se dan facilidades de pago o se fracciona para hacer casitas pequeñas, con aceras y cerca. Dueño: Teléfono F-1240. 40850 11 sp.

SE venden lotes de terreno en Jovellar entre Infanta y N. Informes 23 esquina a Dos. Sra. viuda de López. 40831 11 sp.

(J) COMPRA Y VENTA DE ESTABLECIMIENTOS

CAFE, restaurant y lunch, en la calzada de Jesús del Monte, se vende en $8.000. Tiene largo contrato y módico alquiler, mucha venta. Más detalles a personas serias. Trabadelo. Crespo y Animas de 2 a 4 y de 8 a 10 noche. U H 40545 10 sp.

COJIMAR. Se vende un solar de esquina con 540 varas cuadradas. Tiene un bungalow con tejas, acabado de fabricar, calle Victoria, una cuadra de la Calzada y dos del paradero de Herhsey de la playa. Informan Prado 33 altos, después de las 12. 40844 11 sp.

(L) AUTOMOVILES

39.—Venta

CUPE Ford, vendo primero que se presente, tipo 1925, gomas ballon, defensas niqueladas, acumulador nuevo; lo doy baratísimo. Véase Basarrate 16, bajos, todo el día. 40757 11 sp.

SE vende un Ford se puede ver en Paula 33, a todas horas. 40772 10 sp.

SE vende un Hudson de 7 pasajeros con seis ruedas de alambre, sus gomas casi nuevas, todo en estado flamante y se da muy barato por necesitar dinero. Informan en Aramburo 3 entre Concordia y Neptuno. 40780 12 sp.

EL PROBLEMA DE LA EDUCACION FISICA EN CUBA

ALREDEDOR DEL PRIMER ENSAYO DEL SISTEMA HEBERT ENTRE NOSOTROS

Al parecer ya es un hecho la implantación del Sistema de Educación Física del Capitán Hebert en nuestra aPtria.

Sabíamos por los periódicos y por diversos testimonios privados que el Departamento de Instrucción Pública estaba interesada en crear a todo trance un Instituto de Educación Física, que tome como base el sistema Hebert. Para ello se enviará una media docena de personas, a nuestro juicio careciendo de antemano de la debida preparación en cuestiones de gimnasia, a fin de que reciban un curso durante cinco meses del sistema Hebert, y de vuelta a Cuba con los vastos conocimientos adquiridos, podrán estos individuos desarrollar la magna empresa a ellos encomendada.

Pero ahora resulta que la cosa va más adelantada de lo que creíamos, pues según hemos podido ver en una de las ediciones de un diario de la Habana en dos grabados, aun antes de conocer directamente el famosísimo sistema, ya hay en nuestra patria quien sabe imitarlo con sólo tomar por norma las obras del celebérrimo capitán.

Cuando yo vi por primera vez el texto y las fotografías de "El Mundo", que es el periódico al que aludí más arriba, me froté los ojos para cerciorarme de que estaba despierto, pero no cabía la menor duda, lo escrito estaba escrito. Aquellos testimonios fidedignos eran una novedad inaudita en la ciencia de la gimnasia, debida al mencionado capitán francés

Como no ignoramos el sistema Hebert sino que le tenemos bien analizado, queremos hacer constar con perdón del artículo publicado en "El Mundo", que los dos ejercicios en cuestión no son exclusivos del sistema Hebert, sino que pertenecen al sistema sueco-alemán y de ellos han sido adaptados por Hebert.

En segundo lugar que, como quiera que el sistema de Hebert no ejecuta los ejercicios a la voz de mando, ni por número, ni admite música alguna, ni tiene una terminología propia para traducir y ordenar cada uno de los movimientos uniformemente (cada alumno trabaja individualmente prescindiendo de la armonía del conjunto y de la precisión de los detalles) y aquí vemos en el acto reseñado que se tienen en cuenta todas estas circunstancias, deducimos que es un poco comprometido apellidar ciertos sistemas en teoría y contradecirlos en la práctica.

No creíamos que la entusiasta organizadora de estos ensayos hubiera echado en olvido tan pronto las sabias lecciones gimnásticas que recibió de persona competente en este género de exhibiciones de las cuales la de ayer no es sino una copia de las que hace ya muchos años se realizan en las escuelas normales de maestras de la Habana y Matanzas y de la Escuela del Hogar.

Pero prescindamos de este desliz periodístico y vayamos al fondo de las cosas.

La Secretaría de Instrucción Pública quiere fundar un Instituto de Educación Física Nacional. Magnífica idea. Hace años que debía haberse realizado.

El Departamento de Instrucción Pública quiere que dicho Instituto tenga por base el Sistema Hebert. Sea así, si tal sistema lo merece, pero rechácese si los hechos demuestran lo contrario.

Nosotros partimos del supuesto de que si I. P. simpatiza con el sistema Hebert, es única y exclusivamente porque cree que el sistema en cuestión es el mejor y solo quiere implantar lo mejor en nuestra patria.

Así pues, la Secretaría de Instrucción Pública para obrar con conocimiento de causa ha tenido que estudiar y comparar detenidamente los sistemas sueco, alemán, inglés, que son los fundamentales y de los cuales han partido otros como el francés, el italiano, el danés, el de Muller (inglés), el de Doctora Mensendick (americana), el de Groh y Broderman (alemanes), el de Jaques Dalcroze (Suiza), el de Niels Buck, etc., etc.

La Secretaría de Instrucción Pública repetimos habrá comparado todos estos sistemas entre sí y sólo después de carearlos con el del capitán Hebert, habrá deducido justamente la idea de que éste y no aquéllos es el mejor y por añadidura el más apropiado para nuestra niñez.

Con gusto estamos aguardando los argumentos en los que se apoya este criterio; aunque mucho nos tememos que de llegar a oídos de ciertas naciones cultas estas nuestras ideas en cuestiones de Cultura Física, perderíamos la buena reputación que en algunos ramos de nuestra vida nacional disfrutamos, si ven que nos hemos dejado sorprender por las apariciencias de un **nombre pomposo** mandado a retirar en todos los sitios.

En efecto, todos convienen en que el sistema de Hebert **primero**, no presenta nada nuevo en cuanto al fondo, pues todos sus ejercicios están tomados por los sistemas sueco y alemán.

Segundo: la mayor parte de ellos por la forma que se les da, son inaplicables en absoluto a mujeres y a niños, sirviendo únicamente para adultos de 17 años en adelante.

Tercero: no admite gradación ni número en los ejercicios, ni música, ni ritmo, ni voces de mando concretas y bien definidas, no posee una terminología para traducir cada uno de sus movimientos **uniformemente**, ni corrige al alumno sino le deja a su **natural** habilidad, prescindiendo de si lo hace bien o mal.

Cuarto: la novedad, el "bluff", mejor dicho, de Hebert está en haber buscado a su sistema el enigmático nombre de **natural**.

No hay ninguna razón por la cual Hebert pueda dar este nombre a su sistema como distintivo de los demás sistemas: porque todos ellos tienen por fundamento el acomodarse **a la naturaleza** del que hace gimnasia, "sea niño, mujer o adulto". Lo único de nuevo que significa la palabra "natural" en el sistema Hebert es: el que para acomodarse a la naturaleza hay que prescindir del método, gradación, número, ritmo de los ejercicios, voces de mando, etc., etc., ya que él en tanto llama a su sistema natural, en cuanto que por tomarlo como preparación para la vida del hogar, prescinde de todas estas cosas. Pero precisamente esto que de nuevo aporta el sistema Hebert es precisamente lo que hace que dicho sistema no pueda aplicarse como base para el Instituto de Educación Física de Cuba, pues, según queda dicho, no es aplicable a la niñez, sino solo a adultos, y, dada nuestra psicología, necesitamos un sistema exigente y disciplinado que obligue al alumno y no le deje a su libre arbitrio como pasa en el sistema Hebert.

Para que se vea que no es opinión nuestra privada la que aquí exponemos, hacemos constar, que estamos puestos en comunicación con las principales entidades que entienden en cosas de educación física, los informes de las cuales se publicarán oportunamente.

Pero nos consta que, sin salir de la Habana, hay quien opina con nosotros, que el sistema Hebert es absolutamete inadmisible para la escuela. Por ejemplo podríamos citar el testimonio de cierto profesor de gimnasia de un importante Colegio particular de nacionalidad francesa, el cual preguntado qué opinaba él del sistema Hebert, afirmó que no es aplicable para las escuelas.

Bastan estas ligeras observaciones para demostrar que el tomar como base para el Instituto Nacional el sistema Hebert es antipedagógico y que nos haría aparecer delante de otras naciones como faltos de criterio en esta materia. Pues, deslumbrados por la palabra "natural", hemos conceptuado al Capitán francés como un "as" en gimnasia, marcador de nuevos rumbos digno de ser antepuesto a todos los sistemas modernamente en uso.

Se nos preguntará ahora ¿qué sistema es el que ha de emplearse en nuestra patria? Muchas cosas se podrían responder a esta pregunta: lo único que diremos por ahora es: que Cuba:

1º No debe esclavizarse a ningún sistema en particular.

2º Que igual a las demás naciones debe formar el suyo de una manera ecléctica.

3º Que dicho sistema se debe basar en el estudio práctico y directo del niño **cubano**.

4º Que debe ser un sistema **metodizado, graduado**, bien disciplinado, y enriquecido con aquellos medios de música, ritmo y orden, sancionados por la ciencia.

5º Que posea una terminología propia que permita al profesor darse a entender y al alumno traducir todos y cada uno de los movimientos, terminología que permita trasladar a nuestra lengua los métodos extranjeros.

Si existe o no un sistema que tenga por base las condiciones aquí apuntadas, tiempo habrá para discutirlo; baste por ahora decir que la idea de tomar el sistema Hebert como fundamento para las escuelas en Cuba es muy a pesar nuestro científicamente irrealizable.

Gustavo Berg. José Heider.

AUTOMOVILES

CARROS USADOS

Cunningham		5 P.	Tourismo
Eclar	6 cil.	5 P.	"
Chrysler	6 cil.	5 P.	Sedan
Willys-Overland	6 ril.	5 P	Tourismo
Stutz		7 P.	"
Dussenburg		5 P.	"
Cadillac		7 P.	"
National		7 P.	"
Superba		5 P.	"

A PRECIO DE SITUACION VEALOS EN LA COMPAÑIA MERCANTIL DE LA HABANA, MARINA Y PRINCIPE 40839 14 sp.

(LL) DINERO EN HIPOTECAS

41.—Se ofrece

MANUEL RICO, GALIANO 117

Teléfono M-2000. Dinero para hipotecas, al tipo más bajo. Véame o avíseme. Reserva y seriedad en las operaciones. U H E 2068 10 d 31

(O) HOSPEDAJES

45.—Hoteles

HOTEL MANHATTAN

El hotel preferido por los turistas y los del país. Su vista panorámica es espléndida.

En cuanto a confort es considerado este hotel como de los más refinados del mundo.

Todos los cuartos con baño y teléfono.

Trato esmeradísimo. Cocina francesa, española y cubana. Módicos precios. San Lázaro y Belascoaín. M-7924. E 2112 ind 1 Sp.

46.—Casa de Huéspedes

CASA DE HUESPEDES

En Galiano 84, altos del Café La Isla encontrará su conveniencia. Su conveniencia es: comodidad, buen trato, moralidad, orden y economía. No pierda el tiempo. 40840 18 sp.

(P) PARA LAS DAMAS

GANGA

Por ausentarme liquido toda mi existencia de vestidos últimamente traidos de París. Preferencia al por mayor. O'Reilly 93, altos. Teléfono A-8890. U H 40517 9 sp.

LA CASA ARAGONESA

La perfección en bordados a máquina. Especialidad en iniciales. Habilitaciones sin competencia. Dibujante en casa para toda clase de labores. Remita 12 centavos en sellos y recibirá su monograma hasta dos pulgadas. De 2 a 4, 20 centavos y 4 en adelante, 30. Se recogen y entregan labores a domicilio. Reparto Almendares 14 y 15. Teléfono FO-2182. 40786 13 sp.

(Q) COMPRA Y VENTA DE INSTRUMENTOS DE MUSICA

SE vende una pianola eléctrica, marca Strond Duo Art, con motor a las dos corrientes; está casi nueva; se da barata, puede verse en Malecón 98, bajos, desde las diez en adelante. 40771 10 sp.

(S) MUEBLES Y PRENDAS

52.—Venta

EN SUAREZ, 43 Y 45.

entre Gloria y Apodaca, están realizando todas las existencias de muebles, a precios tan bajos que nadie sale sin llevar algo. En esa misma casa, "LA ZILIA", alquilan pianos a precios de situación. También se están deshaciendo de las ropas de etiqueta por el mismo procedimiento: "echando la casa por la ventana". Venga hoy y se convencerá de lo que dejamos dicho. Suárez, 43 y 45. E 2111 ind 1 Sp.

VENDO magnífico juego de cuarto, enchapado y marqueteado, de muy poco uso. Para verlo y obtener informes diríjase al Sr. López. Lamparilla 88 y 88 hasta las 10 p. m. 40825 12 sp.

M.E.C.D. 2016

MATANCERAS

CAUSERIE

Los que se van...

Numerosas han sido las despedidas que en estos días ha traído la Crónica a sus columnas.

Familias que nos abandonan.

Miembros de esta sociedad que dejan a la lánguida Matanzas en busca de otros mejores horizontes.

Fué primero Alfredo Lima, el ex Administrador de la Matanzas Ice Company, que aceptando un alto puesto en poderosa Compañía extranjera, fija su residencia en la capital.

Anunciada está también la baja de esta sociedad de los esposos Alfonso De Vera.

Residirán también en la Habana.

Y se suma a esos que se ausentan en estos días precisamente, otra familia de gran arraigo, de alta estimación entre nosotros.

Me refiero al señor Alfonso Menéndez que con su hermano político el doctor Trélles Tosca se va a la Florida, al próspero Tampa, donde ofrécele su cuñado porvenir muy brillante.

Ir; solo Menéndez ahora, pero lo seguirán después su esposa Ernestilla Trélles y la madre de ésta, la señora Luciana Tosca.

En pocos años que hace que reside en la hermosa población floridana el doctor Trélles ha labrádose una hermosísima posición.

Tiene casa propia allí.

Y tiene una Clínica a la que están asociados más de cuatro mil personas de la localidad.

Lamentables son estas bajas, que nos restan figuras tan simpáticas, miembros tan queridos en esta localidad.

Y a otro tema ahora.

Hablaré de fiestas, de las que hay anunciadas para septiembre y de las que también para octubre se celebrarán en Matanzas.

Entre las de este mes, me referiré a los dos bailes que dará el Tennis.

El de los solteros el domingo próximo y para el último del mes el de los casados.

Entra octubre con buen pie, pues el 10 ofrecerá el Liceo su gran velada de todos los años en esta fecha.

Esos mismos días serán las grandes fiestas del Casino Español que inaugura su casa ya reconstruída con gran lujo, con gran confort, con gran elegancia.

El Día de la Raza, ese día 12 de octubre que se conmemora en todos los países de habla castellana, tendrá en esta ciudad, el presente año resonancia grande.

Se invitará el día de la inauguración del nuevo Palacete de los españoles matanceros al Embajador señor Gutiérrez de Anguera, que se le presenta una buena oportunidad para conocer la ciudad yumurina, la más próxima a la capital.

Y con el señor Gutiérrez de Anguera vendrá todo el personal de la Embajada.

Estará ya en Matanzas para ese entonces el Cónsul González Besada de cuyo viaje daba cuenta en estas mismas "Matanceras" en días pasados.

Hablaré en este párrafo de una exposición que hace el Centro de Chauffers a la Autoridad que debe tener la mejor atención.

Abogan ellos por que con parte del crédito de los seiscientos mil pesos que se destinan ahora por la Secretaría de Obras Públicas para arreglos de carreteras, se componga la de la Cumbre, que es visitada por todos los touristas que nos visitan y también la Calzada de general Betancourt que entronca con la carretera de las Cuevas, otra maravilla que es así mismo visitada por todos los extranjeros que vienen a Matanzas.

Justísima esa petición.

Intransitable, mas que intransitable es en la actualidad el estado de esas dos vías: la carretera de la Cumbre y la Calzada de general Betancourt.

Esta última será la salida de Matanzas de la carretera Central pero como dichos trabajos no han de comenzar hasta después de año nuevo, se hace imposible que hasta entonces quede esa Calzada en las condiciones que está.

El doctor Céspedes que viene demostrando tanto interés, y que de tan buenas intenciones está dotado respecto a Matanzas ha de oir seguramente esa petición del Centro de Chauffer, a la que se une toda la población matancera.

En el presente invierno si esos dos caminos no se arreglan, no podrán llevarse por ellos a ningún tourista y si lo único que tienen estos que ver en Matanzas, no puede mostrarseles, dejarán de visitarnos con perjuicio inmensísimo para el comercio en general.

Como un anticipo de los grandes proyectos de Parques, de Edificios Públicos a los matanceros, bien pudieran tomarse unos pocos miles de pesos de esos seiscientos mil y bachear aunque fuera esas dos carreteras.

Un éxito resonante, franco, inmenso ha sido la presentación en Velasco de la Compañía de revistas mexicanas.

Celia Montalván, la bella, la gentilísima cantante hechizó al público desde su primera salida a escena.

Su boca, la boca mas linda que jamás contemplaramos, solo tuvo que sonreir dos veces para que se viniera el teatro abajo.

Pero no tengo hoy tiempo de extenderme sobre el debut de la Compañía de revistas mexicanas.

Lo haré mañana en las próximas "Matanceras" en nota larga, completa.

Diré también que el domingo fué huesped de esta ciudad el señor De las Heras, que en compañía del Secretario de Sanidad doctor Francisco María Fernández hizo una visita a Matanzas.

Se le agasajó como merecia al ilustre viajero que tiene prometida a los matanceros una interesante conferencia en Sauto.

Diré la fecha.

En este párrafo daré una bienvenida al doctor Arturo Echemendia y su distinguida esposa Celina Luque, que después de una temporadita en la Habana encuentranse nuevamente entre nosotros.

Y saludaré también a Gabriel Casuso que en una espléndida máquina, una cuña preciosa, pasó horas en esta ciudad, tiene la satisfacción el Cronista de recibirlo en Villa Sunset.

Llega hasta mi mesa una esquela con los nombres de las personas que integran el comité de propaganda de la señorita Luz M. Morera como candidata de esta ciudad en el Certamen de Belleza del DIARIO DE LA MARINA.

Commmitte que integran personas muy distinguidas todas de Matanzas.

Lo preside el Representante a la Cámara José Manuel Fernández Soto.

Y como Presidentes de Honor figuran los señores Benigno González, Juan Gronlier, Coronel Vicente Jorge, Representante Agustin Gronlier, Alfonso Menéndez, José Manuel Martínez.

José Faguagua figura como Vice-Presidente y Francisco Taboas como Secretario.

Delegado José Cabañas Caballero, el hijo del rico comerciante de esta plaza.

Los vocales son José Bravo, José Pirez, Marcos Cañizo, Antonio López, Joaquín García Martínez, Nilo Picazo, Francisco Hernández. Antonio Moreda y Quintín Cádiz.

Diré en este párrafo que disfrutamos también los matanceros el domingo del Concierto de Moises Simón.

Trasmitido por radio, fueron numerosas las personas que gozaron esa mañana de tan deliciosas horas.

Lo oyó el Cronista.

Por el aparato del señor Eduardo Valera disfrutamos desde los jardines de Villa Sunset del programa interesantísimo de ese concierto.

Toca este domingo a Lecuona.

Y esperamos que como el de Simón se trasmitirá también ese concierto el próximo sábado que está llamado un gran sucess.

Vendrá a Matanzas el artista, como adelanté en días pasados para fines de Octubre.

Ofrecerá aquí una gran fiesta.

Lo confirmó así a mi gentilísima amiga Petit Lovio el señor Gustavo Carrasco en el último concierto que diera Lecuona en la Habana, al que estaba presente la señorita Lovio.

Con una felicitación voy a cerrar esta causerie de hoy.

Es para las que llevan el nombre de la Patrona de Cuba que estuvieron de días ayer.

Caridad Peralta de Macias López, la joven dama que rodeada de afectos, muy congratulada pasó ayer su día.

Caridad Gómez de Zapico para quien tengo un saludo especial, con mis votos mas fervientes por su ventura.

Caridad Benavides de Maribona, Caridad Boudet de Cuervo y Caridad Leza.

Caridad de Ximeno de Andraca que reside hoy en la Habana.

Y Caridad Muro, señorita tan graciosa, tan interesante.

Caruca López, una de las mas lozanas bellezas matanceras, de las que debía figurar en ese certamen del DIARIO DE LA MARINA.

Y por último la señora Adriana Beracierto de Cabarrocas, que en esta fecha del ocho de Septiembre también celebra su fiesta onomástica.

De los Sergios es hoy el santo.

Y con tal motivo saludaré a Sergio Byrne, uno de los hijos del poeta nacional.

Sergio Romero, a quien tanto se estima en el Liceo.

Sergio Barrientos y Schweyer, aprovechado estudiante de la Universidad Nacional.

Y Sergio Brunet, a quien no se olvida en Matanzas.

Tuvo a su cargo Brunet mucho tiempo las Elegantes de "El Imparcial" captándose las generales simpatías aquí.

Algo aun antes de poner punto final a esta charla.

Para referirme a la fiesta del domingo en el Tennis, que ha de ser un gran acontecimiento social.

El baile de los solteros.

En el que se servirá una cena en los jardines, y se darán premios a las mejores parejas de baile.

De todo eso hablaré mañana extensamente.

Manolo Jarquín.

VAPORES DE TRAVESIA

COMPAGNIE GENERALE TRANSATLANTIQUE

VAPORES CORREOS FRANCESES

BAJO CONTRATO POSTAL CON EL GOBIERNO FRANCES

TODOS LOS VAPORES DE ESTA COMPAÑIA ATRACAN A LOS MUELLES DE SAN FRANCISCO O MACHINA PARA EFECTUAR EL EMBARQUE Y DESEMBARQUE DE PASAJEROS, EQUIPAJES Y MERCANCIAS

PROXIMAS SALIDAS

PARA VERACRUZ

Vapor correo francés		ESPAGNE, saldrá el 3 de Octubre.
"	"	LAFAYETTE, saldrá el 18 de Octubre.
"	"	CUBA saldrá el 3 de Noviembre.
"	"	ESPAGNE, saldrá el 18 de Noviembre.
"	"	LAFAYETTE, saldrá el 3 de Diciembre.
"	"	CUBA saldrá el 18 de Diciembre.

PARA SANTA CRUZ DE LA PALMA, SANTA CRUZ DE TENERIFE, LAS PALMAS DE GRAN CANARIA, CORUÑA, SANTANDER Y SAINT NAZAIRE.

Vapor correo francés LAFAYETTE, saldrá fijamente el día 13 de Septiembre a las 5 de la tarde.

NOTA: El equipaje de bodega y camarote se recibirá en el muelle de San Francisco o Machina (en donde estará atracado el vapor), solamente el día 13 de Septiembre de 8 a 11 de la mañana y de 1 a 2 de la tarde. El equipaje de mano y bultos pequeños los podrán llevar los señores pasajeros al momento del embarque el día 13 de Septiembre de 2 a 4 de la tarde.

PARA CORUÑA, SANTANDER Y SAINT NAZAIRE

Vapor correo francés		ESPAGNE saldrá el día 15 de Octubre.
"	"	LAFAYETTE saldrá el 30 Octubre.
"	"	CUBA saldrá el 15 de Noviembre.
"	"	ESPAGNE, saldrá el 30 de Noviembre.
"	"	LAFAYETTE, saldrá el 15 de Diciembre.
"	"	CUBA saldrá el 30 de Diciembre.

SESIONES DE CINEMATOGRAFO DIARIAS EN LOS VAPORES DE ESTA COMPAÑIA, SEGUN CONTRATO CON LA CASA "PATHE"

IMPORTANTE

Buena comida a la española. Camareros y cocineros españoles.

LINEA DE NEW YORK AL HAVRE, PLYMOUTH Y BURDEOS.

En esta Agencia se expiden pasajes por esta línea, por los lujosos y rapidos trasatlánticos franceses PARIS, FRANCE, SUFFREN, DE GRASSE, LA SAVOIE, etc. etc.

Para más informes, dirigirse a:
ERNEST GAYE
O'REILLY No. 9. Aparta do 1090. TELF. A-1476.
HABANA.

E 2119 ind 1 Sp.

CUNARD LINE

Seis días a Europa vía New York

La línea de vapores más grandes, más rápidos, y más lujosos del mundo y al alcance de todos.

Para informes y reservaciones de pasajes dirigirse a sus Agentes Generales.

Mann Little Ltd. Co. of Cuba

OFICIOS No. 18.—HABANA

Teléfonos A-3549 y A-7405

2500 alt 30-23

LINEA HOLANDESA AMERICANA

Servicio regular y fijo por los novísimos y rápidos vapores Correos Holandeses de 17.000 toneladas, con tripulación española y provistos de telegrafía sin hilos.

"SPAARNDAM", "MAASDAM" "LEERDAM" "EDAM"

El vapor correo holandés

"SPAARNDAM"

Saldrá FIJAMENTE el 15 de Septiembre.

Para VIGO, CORUÑA y ROTTERDAM

Próximas salidas:

VIGO, CORUÑA y ROTTERDAM.	VERACRUZ Y TAMPICO
Vapor SPAARNDAM, 15 de Septiembre.	Vapor LEERDAM, 26 de Sepbre.
Vapor LEERDAM, 27 de Octubre.	Vapor SPAARDAM, 15 de Octubre.
Vapor SPAARNDAM, 17 de Novbre.	Vapor MAASDAM, 7 de Noviembre.
Vapor MAASDAM, 8 de Diciembre.	Vapor EDAM, 25 de Noviembre.
Vapor EDAM, 29 de Diciembre.	Vapor LEERDAM, 17 de Diciembre.
Vapor LEERDAM, 19 de Enero 1927.	

Admiten pasajeros de primera clase y de Tercera Ordinaria reuniendo todos ellos comodidades especiales para los pasajeros de Tercera Clase.

Amplias cubiertas con toldos, camarotes numerados para dos, cuatro y seis personas. Comedor con asientos individuales.

PRECIOS DE PASAJES REDUCIDOS. EXCELENTE COMIDA A LA ESPAÑOLA

LINEA DE NEW YORK A PLYMOUTH, BOULOGNE-SUR-MER Y ROTTERDAM

En esta Agencia se expiden pasajes por esta línea, por los lujosos y rápidos trasatlánticos holandeses ROTTERDAM, NEW AMSTERDAM, VOLENDAM, VEENDAM, NOORDAM y RYNDAM.

Para más informes dirigirse a:
R. DUSSAQ S. en C.
OFICIOS 24. Teléfonos M-5640 y A-5639. Apartado 1617.
HABANA.

"EMPRESA NAVIERA DE CUBA, S. A."

San Pedro 6.—Dirección telegráfica: Emprenave. Apartado 1641.

TELEFONOS:
A-5315.—Información General.
A-4730.—Dpto. de Tráfico y Fletes.
A-6236.—Contaduría y Pasajes.
A-3966.—Dpto. Compras y Almacén.
M-5293.—Primer Espigón de Paula.
A-5634.—Segundo Espigón de Paula.

Y

COMPAÑIA NAVIERA DE CUBA, S. A

OFICIOS, 88

ITINERARIOS COMBINADOS

RELACION DE LOS VAPORES QUE ESTAN A LA CARGA EN ESTE PUERTO

COSTA NORTE

Vapor ORIENTE

Saldrá de este puerto el viernes 10 del actual, para NUEVITAS, MANATI, VICTORIA DE LAS TUNAS, PUERTO PADRE, CHAPARRA, GIBARA, HOLGUIN, VELASCO, BOCAS Y BARACOA.

Vapor MANZANILLO

Saldrá de este puerto el sábado 11 del actual, para PUERTO TARAFA, (Destinos Combinados), GIBARA, HOLGUIN, VELASCO, BOCAS, VITA, BANES, NIPE (Mayarí, Antilla, Preston) SAGUA DE TANAMO (Cayo Mambí), BARACOA, GUANTANAMO (Caimanera) y SANTIAGO DE CUBA.

Este buque recibirá carga a flete corrido en combinación con los F. C. de Norte de Cuba (vía Puerto Tarafa) para las estaciones siguientes: MORON, EREN, DELIA, GEORGINA, VIOLETA, VELASCO, LAGUNA LARGA, IBARRA, CUNAGUA, CAONAO, WOODIN, DONATO, JIQUI, JARONU, RANCHUELO, LAURTA, LOMBILLO, SOLA, SENADO, NUÑEZ, LUGAREÑO, CIEGO DE AVILA, SANTO TOMAS, SAN MIGUEL, LA REDONDA, CEBALLOS, PINA, CAROLINA SILVERA, JUCARO, FLORIDA, LAS ALEGRIAS, CESPEDES, LA QUINTA, PATRIA, FAJLA, JAGUEYAL, CHAMBAS, SAN RAFAEL, TABOR NUMERO UNO Y AGRAMONTE.

COSTA SUR

Salidas de este puerto, todos los viernes para los de CIENFUEGOS, CASILDA, TUNAS DE ZAZA, SANTA CRUZ DEL SUR, MANOPLA, GUAYABAL, MANZANILLO, NIQUERO, CAMPECHUELA, MEDIA LUNA, ENSENADA DE MORA Y SANTIAGO DE CUBA.

Vapor CIENFUEGOS

Saldrá de este puerto el viernes 10 del actual, para los puertos arriba mencionados.

LINEA DE VUELTA ABAJO

Vapor "ANTOLIN DEL COLLADO"

Saldrá de este puerto los días 5, 15 y 25 de cada mes a las ocho de la noche, para los de BAHIA HONDA, RIO BLANCO, BERRACOS, PUERTO ESPERANZA, MALAS AGUAS, SANTA LUCIA (Minas de Matahambre), RIO DEL MEDIO, DIMAS, ARROYOS DE MANTUA y LA FE.

LINEA DE CAIBARIEN

Vapor "CAIBARIEN"

Saldrá todos los sábados de este puerto directo para CAIBARIEN, recibiendo carga a flete corrido para PUNTA ALEGRE y PUNTA SAN JUAN, desde el miércoles hasta las 9 a. m. del día de salida.

LINEA DE CUBA, SANTO DOMINGO Y PUERTO RICO

SERVICIO DE PASAJEROS Y CARGA

Provistos de telegrafía inalámbrica

Vapor "GUANTANAMO"

Saldrá de este puerto el sábado 11 de Septiembre a las 11 a. m., directo para GUANTANAMO (Boquerón), SANTIAGO DE CUBA, SANTO DOMINGO, SAN PEDRO DE MACORIS (R. D.) y SAN JUAN, retornando por MAYAGUEZ, PONCE, (P. R.), SANTO DOMINGO (R. D.), KINGSTON (Ja.), SANTIAGO DE CUBA y HABANA.

De Santiago de Cuba saldrá el sábado 18 de septiembre a las 3 a. m.

Vapor "HABANA"

Saldrá de este puerto el sábado 25 del actual a las 11 a. m. directo para GUANTANAMO, (Boquerón), SANTIAGO DE CUBA, PUERTO PLATA, (R. D.), y SAN JUAN, (P. R.) retornando por PONCE, MAYAGUEZ, (P. R.), PUERTO PLATA (R. D.) KINGSTON (Ja.), SANTIAGO DE CUBA Y HABANA.

De Santiago de Cuba saldrá el sábado 2 de Octubre a las 3 a. m.

IMPORTANTE

Suplicamos a los embarcadores que efectúen embarques de drogas y materias inflamables, escriban claramente con tinta roja en el conocimiento de embarque y en los bultos la palabra PELIGRO. De no hacerlo así serán responsables de los daños y perjuicios que pudieran ocasionar a la demás carga y al buque.

AVISO

Los vapores que efectúen su salida los sábados, recibirán carga solamente hasta las 4 p. m. del anterior al de la salida y los que lo hagan los Viernes la recibirán hasta las 11 a. m. del día de la salida.

E 2117 ind 1 Sp.

La Gran Flota Blanca

SERVICIO DE VAPORES — FLETE Y PASAJEROS

SALIDAS DE LA HABANA PARA:

NEW YORK .. ..Todos los Jueves
NEW ORLEANS ..Todos los Miércoles y Sábados

BOLETINES ESPECIALES DE IDA Y VUELTA

NEW YORK $130.00
NEW ORLEANS 75.00

En adición a estas salidas, los vapores "ZACAPA" y "METAPAN" saldrán alternativamente los Viernes cada dos semanas de la Habana a New York.

PARA MAS INFORMES DIRIGIRSE A:

R. C. AUSTIN, Agente de Pasajes — M. G. CASSERES. Agente de Fletes
Paseo de Martí (Prado) 110-A — Muelle Santa Clara
Teléfono M-5454 — Teléfono M-6978

ABASCAL Y SOBRINOS, AGENTES
Santiago de Cuba.

United Fruit Company

J. P. DuVINAGE, ADMINISTRADOR

Muelle Santa Clara — Apartado 1785 — Teléfono M-6978

VAPORES CORREOS DE LA COMPAÑIA TRASATLANTICA ESPAÑOLA

PASAJE, CARGA Y CORRESPONDENCIA

LINEA RAPIDA PARA EL NORTE DE ESPAÑA Y MEXICO

SERVICIO CADA 22 DIAS

PARA CORUÑA, GIJON, SANTANDER Y BILBAO

El rápido vapor ALFONSO XIII, saldrá el 24 de Septiembre.

PROXIMAS SALIDAS DE HABANA:

PARA VERACRUZ Y TAMPICO: 48 horas de viaje	PARA CORUÑA, GIJON, SANTANDER Y BILBAO: 9 días de viaj
Vapor ALFONSO XIII, 13 Septiembre.	Vapor ALFONSO XIII, 24 Septbre.
CRISTOBAL COLON, 5 Otbre.	CRISTOBAL COLON, 16 Otbre.
ALFONSO XIII, 27 Octubre.	ALFONSO XIII, 7 Noviembre.
CRISTOBAL COLON, 18 Nvbre.	CRISTOBAL COLON, 29 Nvbre.
ALFONSO XIII, 10 Diciembre.	ALFONSO XIII, 21 Diciembre.
CRISTOBAL COLON, 1 Enero.	CRISTOBAL COLON, 12 Enero.

AVISO IMPORTANTE A LOS PASAJEROS

Para uso exclusivo de los que embarquen en estos buques y deseen continuar rápidamente viaje a Madrid o estaciones de ruta, esta Compañía ha establecido un servicio de tren especial provisto de coche-cama, que saldrá del Muelle de Santander inmediatamente después de la llegada del buque y de recibir a los pasajeros que hayan solicitado su boletín correspondiente en esta Agencia, o a bordo, por mediación del Sobrecargo del buque.

El precio del billete de ferrocarril incluída cama, hasta Madrid, es de pesetas 120.35 por persona.

LINEA PARA GOLFO MEXICANO

SERVICIO CADA 26 DIAS

PROXIMAS SALIDAS: PARA VERACRUZ, NEW ORLEANS O GALVESTON.

Día 16 de Septiembre.	Día 3 de Diciembre.
" 12 " Octubre.	" 28 " Diciembre.
" 7 " Noviembre.	" 23 " Enero.

LINEA CANARIAS, CADIZ Y BARCELONA: SERVICIO CADA 26 DIAS

PROXIMAS SALIDAS: PARA CANARIAS, CADIZ Y BARCELONA

Día 3 de Octubre.	Día 20 de Diciembre.
" 29 " Octubre.	" 14 " Enero.
" 24 " Noviembre.	" 9 " Febrero.

Estos vapores atracan a los Muelles de la Port of Havana Docks Co.

Para más informes dirigirse a:
MANUEL OTADUY
Agente General
San Ignacio 72. Apartado 707. Teléfonos: A-6588 y A-7900
HABANA

E 3132 ind 1 Sp.

COMPAÑIA HAMBURGUESA

(Hamburg-Amerika-Linie)

PROXIMAS SALIDAS PARA: CORUÑA, SANTANDER, PLYMOUTH Y HAMBURGO

Vapor TOLEDO, fijamente el 23 de octubre.

Vapor HOLSATIA, fijamente el 30 de noviembre.

PROXIMAS SALIDAS PARA: VERACRUZ Y TAMPICO

Vapor TOLEDO, septiembre 28.

Vapor HOLSATIA, noviembre 8.

PRECIOS MUY REDUCIDOS EN 1a. y 2a. CLASE.

3a. CLASE PARA ESPAÑA, $87.30 INCLUSO TODOS LOS IMPUESTOS.

Para más informes, dirigirse a: LUIS CLASING, SUCESOR DE HEILBUT & CLASING
SAN IGNACIO, 54, ALTOS, APARTADO 729, TELEFONO A-4878.

4434 alt my.

"COMPAÑIA DEL PACIFICO"

MALA REAL INGLESA

El lujoso trasatlántico

"OROPESA"

de 23.800 toneladas de desplazamiento.

Tenemos en este buque espléndidos camarotes vacantes para primera y segunda clase y excelente acomodo para tercera clase. Saldrá fijamente el día 8 de Septiembre, para:

VIGO, LA CORUÑA,
SANTANDER, LA PALLICE,
ROCHELLE y LIVERPOOL

COMODIDAD, CONFORT, RAPIDEZ Y SEGURIDAD

PROXIMAS SALIDAS
Para ESPAÑA, FRANCIA e INGLATERRA

Vapor OROYA, 22 de Septiembre.
Vapor ORIANA, 6 de Octubre.
Vapor ORCOMA, el 20 de Octubre.
Vapor ORTEGA, el 3 de Noviembre.
Vapor ORITA, 17 de Noviembre.
Vapor OROPESA, 8 de Diciembre.
Vapor OROYA, 22 de Diciembre.

Para COLON, puertos de PERU y de CHILE y por el ferrocarril Trasandino a Buenos Aires.

Vapor ORCOMA, el 5 de Septiembre.
Vapor ESSEQUIBO, el 13 de Septbre.
Vapor ORTEGA, el 19 de Septiembre.
Vapor ORITA, 3 de Octubre.
Vapor EBRO, 11 de Octubre.
Vapor OROYA, 7 de Noiembre.
Vapor ESSEQUIBO, 8 de Noviembre.
Vapor ORIANA, 21 de Noviembre.

Para NUEVA YORK.

Salidas mensuales por los lujosos trasatlánticos EBRO y ESSEQUIBO. Servicio regular para carga y pasaje, con trasbordo en Colón, a puertos de Colombia, Ecuador, Costa Rica y Nicaragua, Honduras, Salvador y Guatemala.

DUSSAQ Co., Ltd.
Oficios 30. Teléfono A-6540
A-7218
4396.—Ind. My.

Anúnciese en el "Diario de la Marina"

MISCELANEA

GRAN PELUQUERIA MARTINEZ

Solamente para señoras y niños
NEPTUNO 81. TELEFONO A-5039
(Un experto para cada servicio)

Los mejores y más elegantes cortes de melenas se hacen en esta casa. Las damas que deseen lucir sus manos bonitas, se las arreglan en la Peluquería MARTINEZ. No tenemos rival en nuestro giro para el masaje científico de la cara. Especialidad en la ondulación Marcel y "Permanente". Tenemos expertos para el shampoo.

La Peluquería MARTINEZ tiene la representación exclusiva para toda la isla de Cuba de los famosísimos e inigualables Productos de Belleza MISTERIO, que son algo así como el complemento de la mujer bonita.

PELUQUERIA "MARTINEZ"
DE
CIRIA E HIJOS

Neptuno, 81 (entre Manrique y San Nicolás). Habana. Teléfono A-5039.
53382 31 dic

PELUQUERIA CABEZAS

La más grande y mejor de la Habana

Neptuno 38. Teléfono A-7034.

Doce expertos peluqueros cortan la melena finamente en todos los estilos a $0.50.

Con ondulación Marcel y al agua, pasa ocho días de duración $1.00.

Masaje, arreglo de cejas, manicure y Champoo, a $0.50.

Tinturas ENNE Vegetal, la mejor de todas, todos colores, $5.00.

Rizo Permanente Garantizado, para un año y hecho en una sola hora, $15.00 y $20.00.

Servicio a domicilio con puntualidad por los más expertos operarios de la Peluquería

CABEZAS

E 2103 ind 1 Sp.

ZAPATOS
EN "LA JOVEN CHINA"

Florida 11, entre Misión y Gloria, se hacen zapatos muy elegantes a precios módicos.
38871 18 Otbre.

LA CASA CHINA

De José Nip, zapatería. Abre su nuevo local, en la calle Neptuno 261 casi esquina a Hospital. Calzado fino de todas clases para caballeros, señoras y niños. Precios económicos. Calidad excelente. También se hace a la medida.
35620 4 Nbre.

MISCELANEA

BAHAMONDE Y CIA. JOYERIA PLATERIA

(Establecidos desde 1893)

Obrapía, 105, casi esquina a Plácido (Bernaza)

Valioso surtido en joyería fina, ofreciendo la oportunidad de selecciones a precios muy ventajosos.

Especialidad en artículos de plata fina, propios para regalos.

Nuestro BUREAU DE PIGNORACIONES facilita cualquier cantidad en dinero, sobre brillantes y joyería, con toda reserva e interés reducido.

E 2084 alt 1 Sp.

SANATORIO "DR. PEREZ-VENTO"

Enfermedades nerviosas y mentales. Para Señoras, exclusivamente.
Calle Barreto, número 62, Guanabacoa.

E 2141 ind 1 Sp.

INGLES EN POCAS SEMANAS

NECESITA SOLAMENTE 15 MINUTOS DIARIOS. EXITO SEGURO
Pida información The Universal Institute, 128 E 86 (D 56)
New York N. Y.
Ext 718 ind. 15 my.

E 2110 ind 1 Sp.

PARA PELUCAS Y BISOÑES

Con arte y perfección para ambos sexos, que se confunden con el propio cabello. Patentes para evitar la caída del cabello y tintes para sus canas. La peluquería, perfumería y barbería:

"TORRE DE ORO"

DE RAMON GUALDA

Manzana de Gómez por Monserrate. Teléfono A-6744.

39634 16 Spt.

EXCEMICIDA

DE MADAME M. SENTOURE

Pomada francesa maravillosa, infalible para curar radicalmente todas las enfermedades de la piel, tales como: herpes, eczemas, granos, manifestaciones del ácido úrico; úlceras por antiguas que sean: fístulas, etc.

Depósito general: Farmacia del doctor Morits, Máximo Gómez 412.

También se vende en casa de Sarrá, de Johnson, de Taquechel, y en la botica Americana.

E 1803 30 d 22 jl

MADAME GIL — Obispo, 86. Teléfono A-6977

PELUQUERIA DE SEÑORAS
ACADEMIA DE BELLEZA

Para lucir sus encantos con un "cachet" de distinción y juvenil belleza, consulten con Madame Gil el estilo de peinados y cortes de melenas que deben adoptar de entre sus modelos, siempre de última creación.

La falta de armonía entre el rostro y el arreglo de la cabeza, es signo de fealdad y mal gusto.

Esta casa garantiza siempre la perfección refinada de todos sus trabajos y dispone de 24 empleados bien especializados en los cortes, ondulaciones "Marcel" permanentes y al agua, masajes, limpieza del cutis, manicures, cejas, etc.

E 2133 ind 1 Sp.

"LA PERLA"

Animas, 84.—Tel. A-8222

Dinero sobre alhajas.
La que menos interés cobra.
Joyas y Muebles.
—A como quiera.—

E 2080 ind 1 Sp.

SEMILLAS

de hortalizas y flores, muy frescas al por mayor y detall a 10 centavos paquete con descuento para vendedores. Arboles frutales del país y España. Peras, Manzanas, Melocotones, Ciruelas, porros, Higos. Se remiten a toda la Isla por Correo y express en el mismo edificio de la Plaza del Vapor 71, por Aguila. La casa más importante de Cuba. S. H. Wilson. 40278 20 sp.

LAMPARAS

LAS
DORAMOS
REPARAMOS
REFORMAMOS
MODERNIZAMOS

LA INSULAR

Reina 113.

Telf. A-3323.

E 2079 ind. 1 Sp.

Surtido completo de los afamados BILLARES marca "BRUNSWICK".

Hacemos ventas a plazos.

Toda clase de accesorios para billar. Reparaciones. Pida catálogos y precios.

Hartmann Baja 2. O'Reilly, 102.
Santiago de Cuba. Habana.

E 2109 ind 1 Sp.

APROVECHEN. Tengo tablas de cinta nuevas, alfardas de 2 x 2 y de 2 x 4, a $30 el millar; puertas de todas clases y tamaños de 1 a $5 el par: tengo muchos materiales más. Concha 10, entre Fábrica y Reforma.

39930 6 sp

DEPARTAMENTO DE COLCONETAS, COLCHONES, COJINES, ETC.

De todos estos artículos presenta "El Encanto" la más extensa y flamante variedad.

A los precios más módicos.

Colchonetas, surtido completo de tamaños y calidades, desde $1.80.

Colchones, de varias clases, altos y bajos, desde $7.00.

Edredones ("confortables") de seda un gran surtido.

Cojines de Cretona, de otomano de seda, bordados, de terciopelo... Desde $1.50.

Cestos de mimbre para ropa usada, para viaje y otros usos, en todos los tamaños y formas, desde $1.75.

Mosquiteros de punto y de muselina, en todos los tamaños, desde $1.50.

Mosqueteros con aparato, en varias formas y tamaños, desde $5.00.

Mosquiteros sueltos, para aparatos, en todos los tamaños, de $2.50.

E 2185 ind 1 Sp.

DIRECTORIO PROFESIONAL

ABOGADOS Y NOTARIOS

FELIPE RIVERO Y ALONSO
Abogado y Notario
Aguiar, 73
Dptos. 710-11-12. Tel. M-1472
E 2187 ind 1 Sp.

García, Ferrara y Diviñó

Abogados. Aguiar 71, 5o. piso. Teléfono A-2194. De 9 a 12 a. m. y de 2 a 5 p. m.
E 2181 ind 1 Sp.

ADOLFO CABELLO
ABOGADO

Lealtad 116 entre Salud y Dragones. Teléfono A-0327. Consultas de 9 a 11 a. m.
E. 2199 30 d-2 Oct.

MARCAS Y PATENTES
DR. CARLOS GARATE BRU
ABOGADO
Cuba 19. Teléfono A-2434.
E 2188 ind 1 Sp.

Saúl Sáenz de Calahorra
Y
OSCAR QUINTANA
ABOGADOS

Se hacen cargo de toda clase de asuntos judiciales, tanto civiles como criminales y del cobro de cuentas atrasadas. Bufete, Edificio Larrea. Deptos. 302 y 304. Empedrado y Aguiar. Teléfonos A-5024, M-5247
E 2157 ind 1 Sep.

DR. S. SANCHEZ GOVIN
ABOGADO

Asuntos Hipotecarios, administración de bienes y capitales; herencias, divorcios y juicios ejecutivos. Habana 73, altos. Teléfono A-1351 y FO-1291. De 3 a 5 p. m.

M.E.C.D. 2016

PROFESIONALES

Dr. Elio Roselló Montaño

ABOGADO Y NOTARIO

Herencias, Divorcios. Asuntos hipotecarios, rapidez en el despacho de las escrituras con su legalización. Oficina: Empedrado 33. A-8502.

E 2162 ind 1 Sp.

MANUEL JIMENES LANIER FERNANDO ORTIZ OSCAR BARCELO

ABOGADOS

JUAN RODRIGUEZ RAMIREZ

ABOGADO Y NOTARIO

San Ignacio, 40, altos, entre Obispo y Obrapía. Teléfono A-3701

E 2179 ind 1 Sp.

Lcdo. Ramón Fernández Llano

ABOGADO Y NOTARIO

Habana, 57, teléfono A-9313.

E 2145 ind 1 Sp.

ANTONIO FERNANDEZ TOSCANO

MANDATARIO AFIANZADO

Asuntos Judiciales, Notariales y Administrativos, Pensiones, Marcas y Patentes, Cobros de Cuentas. Oficina: Edificio Larrea 302-4. Teléfono A-5024. Avisos al Teléfono I-6612. E 2018 30 d 20

DOCTORES EN MEDICINA Y CIRUGIA

DR. ANTONIO CASTELL

Curación de las enfermedades de las Encías en sus primeros períodos. Caries Dental en todos sus grados. Extracciones y trabajos artificiales por métodos modernos y rápidos. Vacuna-Autógena. Radium Electricidad.Médica. Consultas y operaciones de 8 a 11 y de 1 a 6. Estrella 45. Teléfono A-9869.

E 2215 ind 85 d 8 sp.

DR. S. PICAZA

De los Hospitales de París y New York. Enfermedades del Estómago, Intestinos e Hígado exclusivamente. Tratamientos especiales para las afecciones biliares y para la Constipación o estreñimiento. Examen a los Rayos X, de todos los pacientes. Horas de 2 a 4, o especiales, previo aviso. San Lázaro 246. Teléfono F-4918. E 2213 30 d 7 st

INSTITUTO CLINICO

MERCED 48. TELEFONO A-9361

Curación radical de las almorranas sin operación ni dolor. Eczemas. Inyecciones intravenosas para tuberculosis, impotencia, neurastenia, etc., 606 y secretas. Análisis orina $2 y $3. Reconocimientos $3.00 y con aparato $5.00.

E 2189 ind 1 Sp.

DR. GONZALO PEDROSO

CIRUJANO DEL HOSPITAL MUNICIPAL DE EMERGENCIAS

Especialista en vías urinarias y enfermedades venéreas. Cistoscopia y Cateterismo de los uréteres. Cirugía de vías urinarias. Consultas de 10 a 12 y de 3 a 5 p. m. en la calle de Avenida de la República 254.

E 2082 ind 1 Sp.

ENFERMEDADES SECRETAS

Antiguas, mal curadas y prostatitis, impotencia, esterilidad. Curaciones garantizadas en pocos días, sistema nuevo alemán. Dr. Jorge Winkelmann, especialista alemán, 25 años de experiencia. San Lázaro 165, a todas horas.

E 2163 ind 1 Sp.

Dr. ARTURO ALBERNI

Neptuno 177 y medio (bajos) encontrará usted garantía, economía y rapidez; cualidades que le enaltecen como dentista graduado en Baltimore y Habana. Consultas de 8 a. m. a 3 p. m.

E 2164 ind 1 Sp.

POLICLINICA INTERNACIONAL

Director: Dr. David Cabarrocas. Lealtad 143, entre Salud y Dragones. teléfono A-0344. De 11 a. m. a 4 p. m. De 7 a 8 p. m. Primera atención médica con motivo de una consulta, reconocimiento, visita a domicilio, exámen de Rayos X, análisis parcial orina, incisión abceso. Inyección intravenosa de Neosalvarsán o cualquier otra inyección, cura; corriente eléctrica, masaje aire caliente, pulverización vapor completamente gratis para pobres. Inyecciones especiales para Reumatismo, Anemia, enfermedades de la Piel, Sífilis, Venéreas, fiebres en general, Tuberculosis, Cáncer, enfermedad de señoras, Corazón, Riñones, Hígado, Estómago e Intestino, sistema Nervioso, análisis completo de orina y análisis exudado para venéreos, aplicaciones de aparatos de Yeso, análisis sangre para Sífilis, raspado uterino, Partos y Cirugía en General.

E 2153 ind 1 Sp.

Dr. E. PERDOMO

Vías urinarias, estrechez de la orina, venéreo, hidrocele, sífilis, impotencia. Calle D y 11, Vedado, de 1 a 4. Teléfono F-4322.

E 2151 1 Sp.

DR. GUTIERREZ LEE

MEDICO CIRUJANO

Consultas de 3 a 5. Gervasio 168. Teléfonos A-3684 y F-1070.

E 1977 Ind 8 ag.

"POLICLINICA HABANA"

Suárez, 32. Teléfono M-6233.

DIRECTOR FACULTATIVO DR. FORTUNATO C. OSSORIO

De Medicina y Cirugía en general. Especialista para cada enfermedad. Consultas de 1 a 5 de la tarde y de 7 a 9 de la noche. Consultas especiales, dos pesos. Reconocimientos $3.00. Enfermedades de señoras y niños. Garganta, nariz y oídos. (OJOS). Enfermedades nerviosas, estómago, corazón y pulmones, vías urinarias, enfermedades de la piel, blenorragia y sífilis, inyecciones intravenosas para el asma, reumatismo, tuberculosis, obesidad, partos, hemorroides, diabetes y enfermedades mentales, etc. Análisis en general. Rayos X, masajes y corrientes eléctricas Los tratamientos y sus pagos a plazos. Teléfono I-6283.

E 2154 ind 3 Sp.

DR. F. R. TIANT

Enfermedades de la piel y secretas exclusivamente. Ayudante de la Cátedra de enfermedades de la piel y secretas. Especialista de la Quinta La Covadonga. Consultas, lunes, miércoles y viernes de 3 a 5. Horas especiales previo aviso. Consulado 90, altos. Teléfono M-3657.

E 1731 Ind 4 jl.

DR. EMILIO B. MORAN

ELECTRICIDAD MEDICA PIEL, VENEREO, SIFILIS

Curación de la uretritis por los rayos infra-rojos. Tratamiento nuevo y eficaz de la impotencia. Consultas de 1 a 4. Reina 129. No va a domicilio.

E 2166 ind 1 Sp.

PROFESIONALES

DR. FELIX PAGES

CIRUJANO DE LA QUINTA DE DEPENDIENTES

CIRUGIA EN GENERAL

Durante la ausencia del doctor Félix Pagés en los Estados Unidos, se hace cargo de su clientela, el doctor Manuel González Alvarez. Consultas martes, jueves y sábados de 3 a 5 p. m. Apodaca, 3, altos, entre Cárdenas y Cienfuegos. Teléfono A-9102. Residencia particular: Calle I, entre 9 y 11, Vedado. Teléfono F-2441.

E 2177 ind 1 Sp.

Dr. Manuel González Alvarez

CIRUJANO DE LA ASOCIACION DE DEPENDIENTES

CIRUGIA EN GENERAL

Consultas de 3 a 5, martes, jueves y sábados. Apodaca 3, altos, entre Cárdenas y Cienfuegos. Teléfono A-9102. Residencia particular: Calle I entre 9 y 11, Vedado .Teléfono F-2441.

E 1939 Ind 1 ag

Dr. Abelardo Rodríguez Cuella

Especialista de enfermedades nerviosas y mentales del Dispensario Tamayo. Tratamientos especiales, eléctricos, naturistas y psíquicos para las enfermedades nerviosas y mentales. Enfermedades de señoras, del estómago, pulmones, venéreas y de la sangre. Consultas de 2 a 4 de la tarde. Campanario 137. Teléfono A-7820.

E 2146 ind 1 Sp.

DR. J. A. TABOADELA

Medicina interna en general con especialidad enfermedades de las vías digestivas y de la nutrición, en niños y adultos. Planes especiales de alimentación. Consultas de 2 a 4. Calle 23 número 350, Vedado. 2056 15 d 26 ag

Dr. C. E. FINLAY F. A. C. S.

PROFESOR DE OFTALMOLOGIA

Especialista en Enfermedades de los Ojos y de los Oídos

Calle 17 No. 42, altos, esquina a K. Vedado.

Teléfono F-1178.

Consultas de 11 a 12 y de 2 a 4 y por convenio previo

E 2148 ind 1 Sp.

DR. ARMANDO DE ARMAS

Reina 78. Teléfono A-1081. Especialista, Enfermedades Nerviosas, Señoras, Enfermedades de la Sangre. Trastornos de la Nutrición. AUMENTO DE PESO. Gratis martes y jueves solamente. Consultas de 8 a 12 de la mañana.

E. 1815.—25 Ag.

DR. A. V. DAUSSA

Medicina en general. Especialmente vías respiratorias y digestivas. Consultas de 1 a 3 p. m. San Miguel 147. U-4880. Pobres verdaderos 12 y media a 1, martes y sábados.

E 1973 Ind 8 ag.

DR. PEDRO A. BOSCH

Medicina y Cirugía. Con preferencia, partos, enfermedades de niños, del pecho y sangre. Consultas de 2 a 4. Aguiar 11, teléfono A-6488. E 1366 30 d 1 jn p. m.

E 2156 ind 1 Sp.

DR. CELIO R. LENDIAN

Consultas todos los días hábiles de 2 a 4 p. m. Medicina interna especialmente del corazón y de los pulmones. Partos y enfermedades de niños. Consulado 20, Teléfono M-2671.

E 2158 ind 1 Sp.

DR. ADOLFO REYES

Estómago e Intestinos. Consulta y tratamientos especiales de 8 a 10 y media a. m. en su gabinete, Lamparilla 74.

E 1992 30 d 8 agt.

Dr. Alberto S. de Bustamante

Profesor de Obstetricia, por oposición. Especialidad partos y enfermedades de señoras. Consultas los lunes y viernes de 1 a 3, en la Clínica Bustamante-Núñez. Teléfono F-3057. Domicilio, 15, entre J y K, Vedado. Teléfono F-1862.

E 2052 ind 26 Ag.

CLINICA BUSTAMANTE-NUÑEZ

J y 11, Vedado, Cirugía General y especial. Partos, Rayos X y Laboratorio. Teléfono F-1184.

E 2051 ind 26 Ag.

DR. A. G. CASARIEGO

Catedrático por oposición de la Facultad de Medicina de los hospitales de París, New York, Calixto García y Clínica Covadonga. Especialista en enfermedades de las vías urinarias. Consultas, de 2 a 6 p. m. Zenea, (Neptuno) 125, bajos.

E 1908 Ind 3 ag.

DR. J. B. RUIZ

De los hospitales de Filadelfia, New York y Calixto García. Especialidad vías urinarias, sífilis y enfermedades venéreas. Examen visual de la uretra, vejiga y cateterismo de los uréteres.

SAN LAZARO 221-C. De 1 a 3.

E 2195 ind 1 Sp.

DR. GONZALO AROSTEGUI

Médico de la Casa de Beneficencia y Maternidad. Especialista en las enfermedades de los niños. Médicas y Quirúrgicas. Consultas de 12 a 2. G, número 116, entre Línea y 13, Vedado. Telf. F-4233.

E 2085 ind 1 Sp.

DR. ABRAHAM PEREZ MIRO

MEDICO CIRUJANO

Animas 113, entre Campanario y Perseverancia. Consultas de 3 a 5. Teléfono A-9203.

E 2182 ind 1 Sp.

Dr. VICENTE CRESPO MORENO

MEDICINA GENERAL Y CIRUGIA

M. Gómez 10, Martes y Sábados, consultas a $5.00.

E 1974 Ind 7 ag

DR. MANUEL GALIGARCIA

Médico Cirujano y Ayudante por oposición de la Facultad de Medicina. Cinco años de interno en el Hospital Calixto García. Tres años de Jefe Encargado de las Salas de Enfermedades Nerviosas y Presuntos Enajenados del mencionado Hospital. Medicina General, Especialmente enfermedades nerviosas y mentales. Estómago e intestinos. Consultas y reconocimientos $5; de 3 a 5, diarias, en la calle J, número 211, bajos, entre 21 y 23, en el Vedado. Teléfono F-2775.

E 2165 ind 1 Sp.

Dra. MARIA PEREZ GOVIN

MEDICA CIRUJANA

Médica de la Facultad de la Habana y hospital Broca de París. Garganta, nariz y oídos. De 1 a 3. Telf. U-2439. San Miguel 152 antiguo.

E 2173 ind 1 Sp.

DR. IGNACIO CALVO

Gervasio, 126, de 4 a 6. Teléfono U-5724. Enfermedades del recto y del colon. Tratamiento médico de las hemorroides.

E 2023 ind 19 agt.

PROFESIONALES

Dr. J. A. Hernández Ibáñez

ESPECIALISTA Y CIRUJANO DE VIAS URINARIAS DE LA ASOCIACION DE DEPENDIENTES Y GENITO-URINARIAS DE SEÑORAS, DEL DISPENSARIO TAMAYO

Enfermedades venéreas: Cistoscopia; Cateterismo de los Uréteres. Tratamiento y Cirugía de las Vías Urinarias. Domicilio Paseo, número 274, altos, entre 27 y 29, Vedado. Teléfono F-5716. Consultas: Neptuno número 78 esquina a Manrique. De 7 a 9 y media a. m. y de 3 a 6 p. m. Teléfono A-5469.

E 2144 ind 1 Sp.

DR. CANDIDO TOLEDO OSES

GARGANTA, NARIZ Y OIDOS

Especialidad de la Quinta de Dependientes. Consultas de 4 a 6 p. m., lunes, miércoles y viernes. Lealtad 12, teléfonos F.O.-1944, M-4372.

E 2172 ind 1 Sp.

Dr Francisco Javier de Velasco

Afecciones del corazón, pulmones, estómago e intestinos. Consultas los días laborables, de 12 a 2. Horas especiales, previo aviso. Salud 34. Teléfono A-5418.

E 2176 ind 1 Sp.

Dr. GUILLERMO LOPEZ ROVIROSA

Especialista: enfermedades mentales y nerviosas, incluyendo las de los órganos sexuales (pérdidas, debilidad, impotencia). Alteraciones del funcionamiento de las Glándulas Internas, Estómago e Intestinos, Pulmones. Enfermedades de la piel, incluyendo las del cuero cabelludo y calvicie. San Lázaro 468, entre Infanta y N. De 5 a 7, (domingos de 4 a 6). Teléfono U-3221. A los enfermos del interior se envía a petición un cuestionario impreso.

E 1916 Ind 1 ag

DR. JOSE VARELA ZEQUEIRA

Catedrático de Anatomía de la Escuela de Medicina. Director y Cirujano de la Casa de Salud del Centro Gallego. Ha trasladado su gabinete a Gervasio, 126, altos, entre San Rafael y San José. Consultas de 2 a 4. Telf. U-5410.

E 2160 ind 1 Sp.

DR. CABRERA

RADIOLOGIA EXCLUSIVAMENTE

Rayos X, Radium. Radioterapia profunda. Corrientes, Radiografías a domicilio. Antiguo gabinete "Alamilla", San Miguel 116. De 2 a 6.

E 1968 Ind 1 ag.

DR. JOSE ALFONSO

Especialista del Centro Asturiano NARIZ, GARGANTA, OIDOS Y OJOS Calzada del Monte 386. Consultas de 2 a 4. Teléfono M-2330.

E 2121 ind 1 Sp.

POLICLINICA ZEQUEIRA

Curación radical de la tuberculosis en todos los períodos, con inyecciones especiales usadas solo en esta Policlínica. Tratamiento moderno y eficaz para las enfermedades del estómago, piel, sangre, anemia y desnutrición. Curación rápida de asma y reumatismo por la vía intravenosa. Consultas $5.00; de 8 a 11 a. m. de 1 a 3 y de 3 a 5 p. m. todos los días. Martes, jueves y sábados, gratis para los pobres. Policlínica Zequeira, Reina 78, teléfono A-1031.

E 2150 ind 1 Sp.

DR. SALVADOR LAUDERMAN

Médico de la Asociación Canaria. Medicina en General, especialmente enfermedades del sistema nervioso, sífilis, venéreo y tuberculosis pulmonar. Consultas diarias de 1 a 2 p. m. en Santa Catalina 12, entre Delicias y Buenaventura, Víbora. Teléfono I-1040. También recibe avisos en Jesús del Monte 562, esquina a Vista Alegre. Teléfono I-1703.

E 2147 ind 1 Sp.

Dr. MANUEL LOPEZ PRADES

MEDICO CIRUJANO

De las Facultades de Madrid y la Habana. Con 35 años de práctica profesional. Enfermedades de la sangre ,pecho, señoras y niños, partos. Tratamiento especial curativo de las afecciones genitales de la mujer. Consultas diarias de 1 a 3. Gratis los martes y viernes. Virtudes 115, bajos. Teléfono A-0226. Habana

E 1976 ind 8 ag.

DR. JOSE G. RIVERO

Especialista en enfermedades de los pulmones, corazón y estómago. Tratamiento especial de la tuberculosis por inyecciones especiales. Enfermedades de la sangre. Reconocimiento $5. Para pobres: martes, jueves y sábado, gratis. Consultas de 3 a 5 todos los días en Reina 78, esquina a Lealtad. Teléfono A-1081.

E 2151 1o. sp.

Dra. MARIA GOVIN DE PEREZ

MEDICA CIRUJANA

De la Facultad de la Habana. Escuela Práctica y hospital Broca de París. Especialista en enfermedades de señoras, partos y cirugía. Telf. U-2439. San Miguel 152 antiguo.

E 1941 ind 1 Ag.

Dr. Enrique Fernández Soto

Y

Dr. CARLOS DE LEJARZA

AUXILIAR

Oídos, nariz y garganta. Consultas: lunes, martes y jueves de 2 a 4. Calle O, entre Infanta y 27. Teléfono U-2465. No visita. El Dr. Lejarza substituye al Dr. Fernández Soto en su ausencia. Teléfono F-4836.

E 2174 ind 1 Sp.

CORPORACION CLINICA

Teniente Rey, 78

Teléfonos A-7913 y M-2364

Médicos especialistas para los tratamientos, diagnósticos y curaciones. Enfermedades de señoras y niños (DE LOS OJOS) garganta, nariz y oídos. Tuberculosis, asma, reumatismo, sangre y piel, etc. Blenorragia y sífilis. Corrientes y masajes eléctricos. Rayos X, Análisis en general (orina completo $3.50) Medicina y Cirugía en general.

TODAS LAS CONSULTAS $2.00

Consultas de 1 a 5 p. m. y de 7 a 9 (noche).. Empleo de aparatos y reconocimiento general, $5.00. (Asistencias por semanas a plazos).

Neosalvarsán y para diabéticos. Ulceras. Eczemas y demás enfermedades. Tatuajes, manchas, arrugas, etc., son quitadas rápidamente y por nuevos procedimientos.

Servicios de Cirujanos, parteros y comadronas. Directores facultativos, doctores, N. Aguilar y Alejandro Muxó.

Teniente Rey número 78.

E 2152 ind 1 Sp.

DR. LAGE

Estómago. Debilidad sexual. Diabetes. Afecciones de señoras, sifilíticas y venéreas. De 1 a 4 y a horas convencionales. Patria, 6, altos, Cerro. Telf. A-2751.

E 2180 ind 1 Sp.

PROFESIONALES

DR. JOSE LUIS FERRER

CIRUJANO DE LA ASOCIACION DE DEPENDIENTES

Afecciones venéreas, vías urinarias y enfermedades de señoras. Martes, Jueves y Sábados, de 3 a 5 p. m. Virtudes 143 1|2, bajos. Teléfono A-4364.

E 2175 ind 1 Sp.

DR. RAMIRO CARBONELL

MEDICO DE VISITA DE LA QUINTA DE DEPENDIENTES

Especialista en enfermedades de niños. Medicina en general. Consultas de 3 a 4. Escobar 142, teléfono A-1336. Domicilio: Calzada de la Víbora 686. Teléfono I-2974.

E 2170 ind 1 Sp.

Dr. REGUEYRA

Medicina interna en general, especialmente en el artritismo, reumatismo, piel, (barros, eczemas y úlceras), dispepsia, colitis, neurastenia, neuralgias, parálisis y demás enfermedades nerviosas. Consultas de 1 a 4 (Jesús del Monte 601-A, entre San Mariano y Vista Alegre).

E 2108 ind 1 Sp.

Dr. ABELARDO LABRADOR

Monte 74, entre Indio y San Nicolás. Consultas gratis de 8 a 12 a. m. Pagos de 3 a 5. Especialidad enfermedades de señoras, partos, venéreos y sífilis, pulmones, corazón y riñones, en todos sus períodos. Inyecciones intravenosas. Neosalvarsán, etc. Avisos teléfonos A-0801, U-2256.

E 2149 ind 1 Sp.

ANALISIS DE ORINA

Completo dos pesos. Prado 62, esquina a Colón. Laboratorio Clínico Químico del doctor Ricardo Albaladejo. Teléfono A-3344.

E 2169 ind 1 Sp.

Dr. Francisco Fernández Travieso

Cirujano especialista en enfermedades de señoras. Operaciones bajo anestesia local y regional. Consultas de 1 a 3 en su domicilio. Vedado, Calle 17 número 421, teléfono F-2869.

E 2192 ind 3 Sp.

DR. T. VALLEDOR

Especialista de la Escuela de París. Ayudante graduado de la Universidad. Enfermedades de niños. J. número 195, entre 19 y 21. Teléfono F-2558. Consultas de 2 a 5.

E 2005 ind 13 agt.

DR. B. VILA

Médico cirujano. Exclusivamente niños. Ayudante a la Cátedra de Patología y Clínica Infantil. Consultas diarias de 2 a 4 p. m. Carlos III, 209, esquina a Franco, (altos). Teléfono U-5792.

E 2184 ind 1 Sp.

CORPORACION CLINICA

Teniente Rey, 78

Teléfonos A-7913 y M-2364

Procedimiento especial en la curación de las ALMORRANAS sin dolor ni OPERACION, pudiendo el enfermo continuar sus trabajos diarios. Tratamiento de la DEBILIDAD SEXUAL e IMPOTENCIA. Nerviosismo, etc. Vías urinarias, corazón y mentales. Estómago, pulmones y del riñón (hígado). Afecciones generales. Médicos especiales para los tratamientos, diagnósticos y curaciones. Cirugía y Medicina en general. (PARTOS) etc.

Consultas de 1 a 5 p. m. y de 7 a 9 de la noche.

Muxó.

TODAS LAS CONSULTAS $2.00

Neosalvarsán y para diabéticos, eczemas, úlceras y demás enfermedades. Tatuajes, manchas, arrugas, verrugas, etc., son quitadas rápidamente. Directores facultativos, doctores N. Aguilar y Alejandro Muxó.

Teniente Rey número 78.

E 2152 ind 1 Sp.

DR. J. LYON

De la Facultad de París. Especialidad en la curación radical de las hemorroides, sin operación. Consultas de 1 a 3 p. m. diarias. Correa esquina a San Indalecio, Jesús del Monte.

E 2178 ind 1 Sp.

Enfermedades de la sangre

Piel y Vías Urinarias, Enfermedades Nerviosas, Neurastenia, Debilidad Sexual, Impotencia, Enfermedades de señoras (matriz, ovarios). Examen directo de la matriz. Enfermedades de la sangre. Tratamiento especial para aumentar en peso. Inyecciones intravenosas. Consultas de 8 a 12 de la mañana solamente. Martes, Jueves y Sábados, gratis para pobres. "Policlínica Zequeira". Reina 78, bajos. Teléfono A-1081.

E 1990 Ind 10 ag

DR. J. M. VERDUGO

ESTAMAGO E INTESTINOS

Curación radical de la úlcera estomacal, y duodenal y de la Colitis en cualquiera de sus períodos, por procedimientos especiales. Consultas de 2 a 4 de la tarde. Teléfono A-4425. Prado, 60, bajos.

E 2167 ind 1 Sp.

Dr. Nicolás Gómez de Rosas

Enfermedades de señoras, cirugía en general ,estómago y vías biliares; consultas de 3 a 5. San Lázaro 174, domicilio: Cerro 432. Teléfono A-2560.

E 2004 ind. 14 agosto.

Dres. Alfredo G. Domínguez Roldán y Manuel Viamonte Cuervo

Rayos X Radium Radioterapia profunda, Electricidad médica. Horas: de 1 a 4 p. m. Teléfono A-5049. Paseo de Martí, número 33. Habana.

E 2006 Ind 15 ag

DOCTOR STINCER

Catedrático de Anatomía Topográfica de la Facultad de Medicina. Cirujano de la Quinta Covadonga. Cirugía general. Consultas, Lunes, Jueves y Sábados; los demás días previo aviso, de 2 a 4. Calle M, número 4, Vedado. Teléfonos F-2213 A-1558.

E 2143 ind 1 Sp.

DR. RICARDO ALBALADEJO

Especialidad en vías urinarias. Tratamiento especial para la blenorragia, impotencia y reumatismo. Electricidad Médica y Rayos X. Prado 62, esquina a Colón. Consultas de 1 a 5. Teléfono A-3344.

E 2168 ind 1 Sp.

CIRUJANOS DENTISTAS

DR. GUERRERO DELANGEL

DENTISTA MEJICANO

Técnico especial para extracciones. Facilidades en el pago. Horas de consultas de 8 a. m. a 8 p. m. A los empleados del comercio, horas especiales por la noche. Trocadero 68-B, frente al café El Día. Teléfono M-6395.

E 2155 ind 1 Sp.

PROFESIONALES

MODERNA CLINICA DENTAL DEL DR. RAMON GUALDA

Cirujano dentista de la Cruz Roja Nacional. Especialidad en extracciones y enfermedades de encías. Trabajos de mecánica a precios moderados. Horas fijas para cada cliente. Cerro 492, altos, frente a la Quinta Covadonga. Telf. A-6744.

2223 30 d 9 sp.

DR. PEDRO R. GARRIDO

CIRUJANO DENTISTA

Por las Universidades de Madrid y Habana. Especialidad en enfermedades de la boca que tengan por causa afecciones de las encías y dientes. Dentista del Centro de Dependientes. Consultas de 9 a 11 y de 12 a 3 p. m. Muralla 82, altos. Teléfono A-5260.

E 2060 24 sp.

DR. VALDES MOLINA

CIRUJANO DENTISTA

Avenida de Italia número 34, entre Virtudes y Animas. Teléfono A-8583. Dentaduras de 15 a 30 pesos. Trabajos se garantizan. Consultas de 8 a 11 y de 1 a 9 p. m. Los domingos, hasta las dos de la tarde.

E 2003 Ind 15 sp

Dr. ALBERTO COLON

CIRUJANO DENTISTA

Especialidad: carie dental, rápida curación en dos o tres sesiones por dañado que esté el diente. Tratamiento de la PIORREA por la Fisioterapia bucal. Hora fija a cada cliente. Consultas de 9 a 5 p. m. Compostela 129, altos, esquina a Luz.

E 1975 Ind 5 ag.

ORTOPEDICOS

EMILIO P. MUÑOZ

Ortopédico: Lazcano 138 (antes Manrique) teléfono A-9559, faja Especial para hernias, Vientre, Colon, etc., y aparatos para toda clase de imperfecciones; 20 años establecido.

E 2008 Ind 18 ag

OCULISTAS

DR. HORACIO FERRER

ESPECIALISTA EN ENFERMEDADES DE LOS OJOS

Consultas a horas previamente concedidas, $10.00. Consultas de 2 a 5 de la tarde, 5 pesos. Avenida de Wilson y L. Vedado. Teléfono F-4831.

E 2183 ind 1 Sp.

Dr. JOSE HERNANDEZ

OCULISTA

Garganta, nariz, oído. Consulta reconocimiento 5 pesos, de doce a tres. Pobres, martes, jueves, sábado $2.00. Reina 78. Teléfonos A-1081, U-5919.

E 1980 Ind 10 ag.

DR. A. C. PORTOCARRERO OCULISTA

Garganta, nariz y oídos. Consultas de 1 a 4; para pobres, de 1 a 2, $2.00 al mes. San Nicolás 52. Teléfono A-8627.

E 2159 ind 1 Sp.

QUIROPEDISTAS

JOSE FRIAS Y LOPEZ "ALFARO", Hijo

Quiropedista

Trabajo sin cuchilla y no hago doler. Aguacate 24, altos, entre Empedrado y Tejadillo. Consultas de 8 a 4, domingos de 8 a 11. Precios convencionales.

E 2062 28 sp.

COMADRONAS FACULTATIVAS

MARIA NUÑEZ

Facultativa en partos. Comadrona del Centro Balear. Consultas para las asociadas y particulares, de 2 a 3 p. m., exclusivamente. San José número 124, letra A.

E 2025 ind 17 agt.

ANA MARIA V. VALDES

COMADRONA

Muchos años de práctica. Los últimos procedimientos científicos. Consultas de 1 a 4. Precios convencionales: 21 esquina a B, número 317. Vedado. Teléfono F-1252. E 2048 13 sp

GIROS DE LETRAS

N. GELATS Y COMPAÑIA

103, Aguiar 103, esquina a Amargura. Hace pagos por el cable, facilita cartas de crédito y giran pagos por cable; giran letras a corta y larga vista sobre todas las capitales y ciudades importantes de los Estados Unidos, Méjico y Europa, así como sobre todos los pueblos de España. Dan cartas de crédito sobre New York, Londres, París, Hamburgo, Madrid y Barcelona.

E 2128 ind 15 Ag.

CAJAS RESERVADAS

Las tenemos en nuestra bóveda, construída con todos los adelantos modernos y las alquilamos para guardar valores de todas clases bajo la propia custodia de los interesados. En esta oficina daremos todos los detalles que se deseen.

N. GELATS Y COMPAÑIA BANQUEROS

E 2129 ind 15 Ag.

ZALDO Y COMPAÑIA

Cuba números 76 y 78

Hacen giros de todas clases sobre todas las ciudades de España, y sus pertenencias. Se reciben depósitos en cuenta corriente. Hacen pagos por cable, giran letras a corta y larga vista y dan cartas de crédito sobre Londres, París, Madrid, Barcelona y New York, New Orleans, Filadelfia y demás capitales y ciudades de los Estados Unidos, Méjico y Europa, así como todos los pueblos.

E 2131 ind 1 Sp.

J. BALCELLS Y CO.

S. en C.

San Ignacio Núm. 33

Hacen pagos por el cable y giran letras a corta y larga vista sobre New York, Londres, París y sobre todas las capitales y pueblos de España e Islas Baleares y Canarias. Agentes de la Compañía de Seguros contra incendios.

E 2134 ind 1 Sp.

AVISOS RELIGIOSOS

IGLESIA DE MONSERRATE

Empezó la novena de la patrona con misa cantada a las ocho y media. El domingo día 12, es la fiesta a toda orquesta con sermón por el Iltmo. Monseñor Santiago G. Amigó, Protonotario Apostólico. 40386 12 sp.

AVISOS RELIGIOSOS

PARROQUIA DE JESUS, MARIA Y JOSE

Triduo y fiesta solemne en honor de la Santísima Virgen de la Caridad que a su Excelsa Madre ofrenda la piadosa y distinguida dama Ana Teresa Argudín de Alfonso.

El ejercicio del Triduo comenzará a las 7 1|2 a. m. del día 8 y a continuación la Santa Misa, que se dirá los tres días en su propio altar, ante tan venerada Virgen.

La fiesta principal se celebrará el Domingo próximo día 12.

A las 7 a. m. misa de comunión general.

A las 8 1|2 a. m. solemne Misa de Ministros. Cantará las glorias de la Patrona de Cuba el Rvdo. Padre Luis Saez.

La parte musical será ejecutada a gran orquesta y nutrido coro de voces bajo la dirección del eminente maestro y laureado compositor Rafael Pastor.

Al ofertorio de la misa se distribuirán a todos los fieles presentes, preciosos recordatorios con tan bella Imagen.

La distinguida señora de Alfonso que costea estos cultos y el Cura Párroco se complacen en invitar a los devotos de la Virgen de la Caridad a esta solemne festividad. 40631 11 sp.

OFICIAL

República de Cuba

JUNTA PROVINCIAL ELECTORAL DE LA HABANA

Secretaría

AVISO

Hasta las tres p. m. del día quince de Septiembre del corriente año, se recibirán en la Secretaría de esta Junta Provincial Electoral, planta alta, situada en la calle M. Suárez (antes San Miguel) 73, en esta ciudad, proposiciones en pliego cerrado para la subasta de boletas oficiales y de muestra que han de usarse en la Provincia de la Habana, en las Elecciones Provinciales y Municipales del día primero de Noviembre de este año y de la confección de los paquetes en que han de enviarse a las Juntas Municipales Electorales; así como para la subasta de cuadernos de escrutinio y tiras engomadas, en su caso. En el día y hora antes mencionado, se abrirán y leerán públicamente dichas proposiciones en el Local de esta Junta. En esta Secretaría se encuentra el pliego de condiciones para la subasta y se darán pormenores a quienes los soliciten, todos los días hábiles de ocho a once de la mañana y de una a cinco de la tarde. Habana, diez y siete de Agosto de mil novecientos veinte y seis.—**Jacinto Ruiz Moris.** —Secretario.

7832 4 d 18 ag. 2 d 8 sp

AVISO DE SUBASTA.— República de Cuba.—Secretaría de Sanidad y Beneficencia.—Hospital de Maternidad e Infancia de la Habana.—Hasta las 8 a. m. del día 10 de Septiembre de 1926 se recibirán proposiciones en pliegos cerrados, en la Dirección de este Hospital para los siguientes suministros al mismo, durante el Ejercicio Económico de 1926 a 1927: :"Leche de vacas", "Pan", "Pescado", "Aves y huevos", "Carnes y Huesos", "Medicinas y Drogas", "Materiales y útiles de curación y Cirugía". A la hora y en el día expresado anteriormente serán abiertas y leídas públicamente las proposiciones que se presenten. En la Contaduría del Hospital se facilitarán los pliegos de condiciones y se darán informes a quienes los soliciten durante los días y horas hábiles. Los gastos que se ocasionen por la publicación de este anuncio serán pagados proporcionalmente por los que resulten adjudicatarios. (f) **Dr. Miguel Pérez Camacho,** Director del Hospital de Maternidad e Infancia de la Habana.

7676 Alt 6 d 11 ag.

(A) ALQUILERES DE CASAS

1.—Habana

CRISTO, 30

Se alquilan dos espaciosas naves, para comercio. La llave Cristo 28, altos.

40696 18 sp.

SE alquilan dos plantas bajas en lugar comercial, propias para mueblería y casa de empeño o botica y ferretería. Informan Santa Clara 16.

40738 11 sp.

SE alquilan el primero y segundo pisos altos, de la moderna casa calle de Franco, núm. 5, entre Carlos III y Estrella, compuestos de sala, recibidor, tres habitaciones, comedor corrido, baño intercalado completo, cuarto y servicios para criados. Informes Campanario número 224. Teléfono A-1882.

40713 11 sp.

CUBA esquina a Tejadillo, se alquilan 18 frescas y ventiladas casas sin estrenar, con sala, saleta, comedor, lujosos baños, compuestas de tres, cuatro y cinco cuartos, con lavabos de agua corriente y cocinas de gas. Decoradas en colores. Precios desde $80 hasta $120. Agua con motor. Preguntar en la casa de Cuba 44, por Cristóbal. Informes Jovellar 27, entre M y N. 40765 11 sp

MERCADERES 38, se alquilan las dos plantas para almacén y oficinas con 850 metros. La llave en Mercaderes 37. 40656 11 st.

ALQUILERES DE CASAS

ALQUILO altos y bajos de Campanario 148, cinco habitaciones, baño intercalado, saleta de comer al fondo. Puede verse de 2 a 5. Dueño Industria 49, bajos.

40729 13 sp.

OBRAPIA No. 24

Se alquila la planta baja de este edificio que tiene 355 metros. Informan en los altos sus propietarios "El Comercio", Compañía de Seguros.

E2228-22d 9 sp

SE alquilan dos nuevos, cómodos y frescos pisos altos en Dragones 39, con entrada independiente, compuestos de sala, comedor, cuatro cuartos uno y el otro tres, cocina, baños luz eléctrica, gas para cocinar y uno con cocina y abundante agua. Informan y las llaves en el almacén de tabaco.

40755 12 sp

EN EL ENSANCHE DE LA HABANA

a media cuadra de Carlos III, se alquilan los lindísimos altos, compuestos de terraza cubierta, sala, comedor, tres habitaciones de familia, con lujoso baño intercalado, cocina, pantry, cuarto de criados con su baño, abundante agua fría y caliente. Precio de situación. Informan al lado. 40641 10 sp.

SE alquilan los altos de la casa Rastro 2 compuestos de sala, comedor y dos habitaciones. Cocina y servicios. Precio: $50.00. La llave en la bodega de la esquina de Campanario. Informan: García Tuñón. Aguiar y Muralla. Teléfono A-2856. 40609 9 sp.

CARMEN 4 A cerca de Belascoain se alquila el piso alto. La llave en los bajos. Informes: Tel. F-1050. 40549 12 sp.

ALQUILO altos San Miguel 179 H. esquina Oquendo. Sala, comedor, 4 cuartos, baño completo, cocina, servicios, cuarto criados, todo balcón a la calle. $75. Llaves Botica. Informan Mercaderes 27. A-6524. 40649 15 sp.

COMPOSTELA 47. Propio para establecimiento con comodidad para familia en los altos. Tiene vidrieras. La llave al lado en la Sastrería. Informan: F-1036. 40633 10 sp.

ALQUILO, rebajada de precio, Luaces 9, altos, cerca Carlos III. Sala, cuatro cuartos, comedor, baño intercalado, servicios, cuarto criados, agua abundante. Informan: Mercaderes 27. A-6524. 40648 15 sep.

SE alquila el piso principal de la moderna y fresca casa San Nicolás 46. Sala, saleta, tres cuartos, baño intercalado, con todos sus servicios sanitarios modernos, comedor, cocina de gas y servicio de criados. La llave en los bajos. Informan Teléfono A-6420. 40659 11 sp.

SE alquilan los modernos y frescos altos, primer piso de San Miguel 69 esquina a Manrique, tres habitaciones, sala, saleta y comedor, todo con balcón a la calle, siempre tiene agua Alquiler 80 pesos. Informan en los bajos. 40647 13 sp.

CONCORDIA 135, altos. Se alquilan los hermosos altos de esta casa, situados entre Belascoain y Gervasio. Se componen de sala, recibidor, cuatro habitaciones, baño completo, comedor, cocina y servicio de criados. Puede verse a todas horas La llave en los bajos. Informes Luis M. Santeiro. Teléfono I-5285.

40669 14 sp.

SE alquila en casa moderna, el segundo piso alto de Manrique 39, compuesto de sala, antesala, 4 habitaciones, espléndido baño con todos los requisitos sanitarios, amplio comedor, cocina y calentador de gas, cuarto y servicio de criados. La llave en la misma. Informan Teléfono A-6420. 40660 11 sp.

REFUGIO 41. El primer piso con sala, comedor, cuatro cuartos, doble servicio, agua abundante. La llave esquina a Industria, bodega. Informan: F-1036. 40632 10 st.

SAN Rafael 155 y 161, altos, casi esquina a M. González, se alquilan con sala, comedor, tres cuartos, baño y cocina. La llave en la bodega. Informan A-6420. 40661 11 sp.

LEALTAD 44, altos se alquila con siete habitaciones, comedor, dos baños intercalados, cuarto y servicios de criados, garage y motor. Puede verse de 2 a 4 p. m. Informan Teléfono A-6420. 40662 11 sp.

FRENTE a la futura Secretaría de Hacienda, Obispo 16, esquina a San Ignacio, se alquilan oficinas. Informa el portero. 40663 11 sp.

SE alquila el quinto piso propio para familia de gusto, vista directa al Prado y Malecón. Precios razonables. Consulado 7 y 9, casi esquina a Prado. 40664 11 sp

ALQUILO casa chiquita en Aramburo 51 altos, nueva. Tiene comedor, sala, dos cuartos y servicios. Gana $50, dos meses en fondo. La llave en la bodeguita de en frente. Tel. M-3561. A. Díaz. 40667 10 sp.

REVILLAGIGEDO 76 alquilo hermosos bajos. Sala, saleta, tres cuartos, cuarto de baño completo, gran cocina, patio y traspatio, acabada de pintar. Informes: Monte 59. Fotografía de Núñez. 40665 12 sp.

EN $60 se alquila piso San Rafael 43, lujoso, con todas las comodidades, propio para corta familia. Las llaves en San Miguel 91, bajos. 40677 17 sp.

POR tener necesidad de ausentarse su dueña se traspasan los altos de Amistad No. 80 con todos sus muebles. Lugar inmejorable. 40688 10 sp.

ALQUILERES DE CASAS

SE ALQUILA PARA FAMILIA U OFICINA EL PISO BAJO DE BLANCO, 40

inmediato a Animas: 5 cuartos, baño intercalado, sala grande, recibidor, comedor al fondo, servicio de criados, patio cubierto de cristales. La llave en la bodega. Informen teléfono A-3467.

40548 10 sep.

SE alquila el piso principal de Cárdenas 7, tiene sala, comedor, dos cuartos, cuarto de baño y demás servicios. Las llaves en los bajos. Informa el doctor Pichardo, calle Aguiar 86, altos.

40587 12 sep.

SE alquilan amplios y frescos bajos San Nicolás 170 entre Estrella y Maloja, sala, saleta, tres cuartos, gabinete, cocina de gas y carbón, llave bodega. Informan Teléfono I-3726. 40547 10 sep.

SE alquilan varios pisos y dos departamentos frescos y agua abundante, en el nuevo edificio de Ruisánchez, Angeles y Estrella. Teléfono A-2024.

40564 13 sep.

SE alquilan los dos altos de San Miguel No. 57, a una cuadra de Galiano. Sala, tres cuartos, baño completo intercalado, comedor y cocina. La llave en la bodega. Informan teléfono F-4071.

40416 11 sp.

SIN estrenar se alquila el segundo piso de las casas Infanta 103 con sala, comedor al fondo, 4 hermosas habitaciones con baño intercalado, cuarto y servicio de criados y hermosa galería de persianas. Tienen agua abundante con bomba. Informan Teléfono I-3404.

40433 15 sp.

RIASE del calor, alquilando los altos de Concordia 57 con ventanas a los 4 vientos, gran sala, recibidor, 3 grandes cuartos, comedor, baño completo, cocina, azotea, etc. etc. Precio $65. La llave en la misma Para informes Consulado 17

40440 9 sp.

CONCORDIA 193 moderno con sala, saleta, cuatro cuartos a la brisa, frente y habitaciones. Precio $70. Informan I No. 200. Teléfono F-4723. Llaves en la botica. 40446 9 sp.

SE alquila Escobar 14, altos, entre San Lázaro y Lagunas. Sala, recibidor, comedor, 4 cuartos, baño y servicios criados, etc. Precio $85. La llave en la bodega esquina a Lagunas. Su dueño Línea 10 altos, Vedado. Tel. F-4496.

40447 11 sp.

LOS altos más frescos de la Habana, se alquilan en Infanta 115 casi esquina a Llinás con sala, comedor al fondo, tres cuartos con baño intercalado, cuarto y servicio de criados, agua abundante con bomba. Pueden verse a todas horas. Informes Teléfono I-3404.

40434 15 sp.

ACABADA de fabricar se alquila la casa de dos plantas Picota 33 entre Merced y Paula. Los bajos tienen sala, 5 cuartos, dos baños, etc. Precio $75. El alto sala, recibidor, 7 cuartos, dos baños etc. Precio $90. Motor eléctrico para el agua Tomando las dos plantas $155. La llave en la bodega esquina Merced. Informan F-4496. Su dueño Línea 10 esquina a M Vedado, altos. 40450 11 sp.

SE alquila un piso alto, moderno, compuesto de sala, saleta, cuatro habitaciones grandes, comedor, cocina y servicios dobles con baño intercalado, en precio módico. Informan en la misma. Monte 52.

40470 11 sp.

ALQUILO bajos San Lázaro 101 entre Galiano y Blanco, con sala, grande; dos ventanas, comedor, tres cuartos bajos, uno alto $85. Informan en los altos. Teléfono M-8023. 40474 10 sp.

SE alquila en San Lázaro 488 esquina a Hospital, casitas interiores, de tres posesiones, baño intercalado y cocina de gas, muy frescas a 40 y 35 pesos y una al frente y un local para establecimiento. Informan en la misma. 40297 14 st.

SE alquilan los bajos de Montoro 31, entre Cañada y Bruzón, Ensanche de la Habana, con cuatro habitaciones, sala, terraza, comedor, baño, cocina de gas, luz eléctrica y agua corriente en $55. Informan F-1497 de 2 a 7 de la tarde. La llave al fondo, en Almendares 20 altos.

40369 11 sp.

INDUSTRIA 53, entre Colón y Trocadero. Casas nuevas, amplias, próximas Malecón-Prado, tranvías casa esquina, sala, saleta, cuatro cuartos, lavabos, comedor al fondo, baño completo, cocina gas, calentador, cuarto criado, lavabo y servicio, $100. Informan en la misma 7 a 12 y 1 a 5. No se admite nada que cause ruido. 40534 11 sep.

DAMAS 2, casi esquina a Luz, casa moderna, se alquilan los altos con sala, recibidor, tres habitaciones, baño, cocina y demás servicios. Agua a todas horas, la llave en los bajos. Informes Sol 42. Sr. Mosteiro y por teléfono A-2974.

40094 12 sep.

EN Ricla (Muralla) 37-A, esquina a Aguiar, se alquila el entresuelo. Es propio para médico, abogado o cualquier clase de oficina. Tiene servicio sanitario. Precio $50. Informan: García Tuñón, Aguiar y Muralla. eléfono A-2856.

40106 9 sep.

SE alquila el bonito y moderno segundo piso tres plantas, de San Nicolás 92 casi esquina a San Rafael. Sala, saleta, cuatro habitaciones, baño intercalado, comedor, pantry, cocina, habitación y servicios de criados. Verlos de 8 a 11 y de 1 a 5. Informan F-1972.

40229 9 st.

SE alquilan los altos de la casa sita Cuba número 23 entre Empedrado y O'Reilly, para casa de huéspedes, familia u oficinas. Informes Telf. F.O.-1387.

40071 14 sep.

SOL 118, altos de la tiendecita, casi esquina a Egido, se alquila una habitación a personas de moralidad, con teléfono.

40295 9 sp.

AL COMERCIO

Se alquilan dos espaciosas naves situadas en Tallapiedra 2, frente al Muelle de Tallapiedra, propias para almacenes. Informa: American Storage Co., Monte, 3, primer piso.

39903 13 sp.

SE alquilan los bajos de Reunión 7. Sala, comedor, tres cuartos. Informan y llave en los altos. 40253 10 st.

A UNA cuadra del Parque Luz Caballero ,se alquilan los bajos de Habana 27, se componen de sala, recibidor, tres hermosas habitaciones, cuarto de baño, comedor, cocina, traspatio, cuarto y servicios de criados; la llave en los altos en informan en el teléfono A 9743.

39873 9 sep.

SE alquilan los altos de Infanta número 106 C., compuestos de tres espléndidas habitaciones, sala, saleta, hermosa terraza, un departamento en la azotea, baño intercalado y todos sus servicios a la moderna. Informan en San Miguel número 211, esquina a Infanta, altos.

39867 10 sep.

PERSEVERANCIA 12, piso alto con sala, cuatro habitaciones, baño intercalado, cuarto y servicio de criados. Informan de 1 a 6 p. m.

39957 11 sp.

FOLLETIN 33

MATILDE MUÑOZ

LA SRTA. DEL SOMBRERO FEO

NOVELA

De venta en la librería Albela P. Varela (Belascoaín) 32-B Teléfono U-5783.

(Continúa)

onocimos... ¡Mira que vivir en Londres, Raul! ¡Sí que has elegido un barrio céntrico! Y ¿cuándo dices que te vas?

—Dentro de seis u ocho días, porque, antes de salir para Londres, debo pasar una temporada en casa de unos amigos... ¡No te afilijas, Margarita !Esto era una cosa que debíamos esperar, en la que hemos debido pensar todos los días, y que ya llegó... ¡Hay que ser muy valiente, niña mía!

—Sí... Tú dices muy bien "hay que ser muy valientes" y "no te afilijas", pero tú te has quedado hecho un flautín, de sufrir para ti solito. ¡Ya lo que más rabia me da es que yo he estado tan satisfecha, sin saber la que se me preparaba!

Raul la miró apasionadamente.

—Y así debes seguir: alegre y confiada, pase lo que pase... creyendo en mí ciegamente... ¡Nuestra felicidad futura lo exige así, Margarita!

—¡Confiando yo en ti! Pero, hombre, si no hago otra cosa, si desde que te conocí me embobé y ya no he vuelto a pensar a derechas... Mira, Raul, tú me dices a mí la cosa más inverosímil... ¡Vamos! Tú me dices que yo ceno todas las noches ternera empanada... ¡y me lo creo!

El enamorado la acercó a su pecho con una vivacidad que la ruborizó un poco.

—¡Vamos, hombre!

—¡Bendita seas, alma mía!

Llegaron a la oficina. Era sábado, y Raul quería buscarla para que salieran juntos aquella tarde.

—Hay que aprovechar, Margarita.

—Lo que tú quieras, pero en el barrio nos van a poner de mote "Romeo y Julieta"...—Le estrechó las manos, consiguiendo reirse, para sacarle de su abatimiento.—¡Vamos, alegra esa cara! ¡Ay, hijo, qué feísimo te pones!

Ya en la escalera, cuando dejó de verle, tuvo que apoyarse en la pared con desfallecimiento.

—¡Dios mío! ¡Dios mío! ¡Mira que irse a Londres!

El corazón le latía con angustioso aturdimiento.

—¡A Londres! ¡Y sabe Dios dónde estará eso!

Empujó la mampara y dejó en la percha el sombrero y la levita, con un movimiento maquinal. La Aurora, que acababa de llegar, se espantaba las patillas y se daba polvos en la nariz, que, ya de tan blanca, parecía postiza. Margarita la saludó desvaídamente:

—¡Hola, chica!

—¡Hola, hija, Margarita!... Desde que tienes ese novio, no te hablas con nadie...

—Mira, no gastes bromas, que no está el horno para bollos.

—¿Habéis reñido?

—No... ni reñiremos.

—Hija, pues que aproveche.

Al sentarse ante las máquinas, Aurora se inclinó hacia ella, ansiosa de hacerle una confidencia.

—Felipe y yo hemos terminado.

Margarita hizo un gesto vago, y empezó a teclear con furia, arrancando a las entrañas de acero largos quejidos metálicos. La Aurora apretó perezosamente y con expresión soñante dos o tres letras, y volvió a inclinarse hacia Margarita con una sonrisa de encanto.

—Oye... me gustaría que Felipe se envenenase por causa mía.. y que saliera en los periódicos... ¿No te parece? ¡Menudo postín!

—¡Pues propónselo, a ver qué dice!

—¡Mujer, qué cosas tienes !Eso tenía que ocurrírsele a él solo...

Hacia el mediodía, Stevens, que procuraba estar entre ellas el menor tiempo posible, se acercó a las mecanógrafas y llamó con una seña a Margarita, que acudió con un gesto de extrañeza.

—Señorita... el director de la casa, Mister Hudson, mi abuelo, desea hablar con usted, esta tarde, de un asunto importante. De cuatro y media a cinco, la espera en nuestra casa... aquí está su tarjeta con las señas, que presentará usted al criado para que la deje entrar... ¡Buenos días!

—¡Fracaso y felices!— murmuró Margarita, mirando la tarjeta por todos lados.

—¿Qué es, chica?— preguntó la Aurora.

—Nada, chica, el abuelo del señor Stevens, que me va hacer una interviú...

—¡Hija, qué raro!

—¡Te digo que me pasa a mí cada cosa!

Coco ocurría siempre, la menos sorprendida de esto fué tía Chon, que, al decirle Margarita la llamada de que había sido objeto, tuvo una sonrisa maliciosa.

—A lo mejor, ese señor Hudson es un joven que te ama.

—¿Quién? ¿El abuelo de Mister Stevens? Sí, debe ser un chico jovencito... ¡Vamos, tía, que a usted se le ha paralizado algo dentro!

—¿Por qué, Margot?

—Porque lleva usted una temporada que no da usted una en el clavo...

Comió poco, inquieta y de mala gana, y se levantó de la mesa con el último bocado, tan cerca del primero, que casi se confundían'

—Bueno, me voy.

—¿A ti no te huele esto a intriga?

—¡Ay, no, señora! A mí me huele esto a que el sueldo está en el alero, y si no, al tiempo.

—Mujer, qué mal pensada eres...

—Lo mismo me dan ocho que ochenta.

—Pues a mí, no, Margot, que en estos días ha subido la carne.

Raul, más pálido, más inquieto que de costumbre, la esperaba en la calle, cerca del portal, sufriendo las miradas inquisitivas de la portera de la Resti, de Laureano y de todos los dependientes de "La Primitiva", que, como no tenían otra cosa que hacer, se dedicaban al espionaje.

—¡Gracias a Dios que bajas!—dijo el muchacho al verla.— Toda esta gente me miraba de un modo que me hacía el efecto de encontrarme dentro de una jaula.

—Raul, es que tú y yo debemos tener algo raro... ¿A que no sabes lo que me pasa?

Raul apartó de ella los ojos y le preguntó con inseguridad:

—¿Qué te pasa?

—Pues que el abuelo de mi jefe dice que quiere hablar conmigo...

El muchacho bajó la cabeza, porque la sangre había afluído a sus mejillas violentamente, y no respondió.

—A mí, ¿sabes?, me parece que debe ser para dejarme cesante...

—No, mujer, ¿por qué dices eso?

—¡Hombre! Porque me parece novelesco todo esto... ¡Vamos, que llamarme a mí! Para confiarme la dirección de los negocios no será, ¿no te parece?

Raul sonrió, a su pesar.

—¡Quién sabe!

—Bueno; lo que sea sonará. Lo único que me molesta es que nos ha estropeado el paseo, que lo que es lo demás...

Andando lentamente, queriendo retardar aquel momento, que para él tenía una angustia irresistible, Raul la acompañó hasta la cas de su dueño. Con objeto de que no reconociera el jardín, a cuya puerta se habían visto por la primera vez, la llevó por la entrada principal, sitiendo un miedo extraño al verla franquear el escalón que separaba la calle del inmenso portal, lleno de mármoles, de bronces dorados y de vidrios policromos. Le parecía una pobre mosca parda y humilde caminando por los hilos delgados de la tela de araña. Un instante, tuvo el deseo rresistible de gritarle "¡No subas!", pero se contuvo, con el corazón agitado, sofocado de emoción, temblando de pensar en lo que iba a ocurrir allí arriba, en la prueba a que iba a someterse el amor de Margarita.

Ella le sonreía antes de sumirse del todo en el zaguán, inocente de cuanto ocurría y agitando en el aire su mano cubierta por unos guantes de algodón que había calzado como detalle de elegancia.

—Adiós, Raul... oye, que me esperes.

Raul sonrió crispadamente.

—Sí... aquí te espero.

La mecanógrafa entró pisando con algún temor la alfombra, que se hundía mullidamente bajo sus tacones torcidos. Se arregló el sombrero delante de uno de los grandes espejos sostenidos por marcos de bronce, y se miró las puntas de los dedos, que asomaban por los rotos de los guantes.

La Margarita fantástica que se había adormecido en ella durante la última temporada para dar paso a las primeras alegrías del amor, renacía al calor de aquella mansión fastuosa donde había sido tan misteriosamente llamada. Cuando el portero la condujo al ascensor, mirando con cierta extrañeza su indumento estrafalario, ella tuvo un gesto altivo que volvió a descolocar el sombrero. La ascensión rápida y silenciosa, la brusca parada, el calor suave de los irradiadores, la aturdieron un poco. Procuró reponerse al entregar la tarjeta de Hudson a un criado que acudió a su encuentro, mudo y ceremonioso bajo su frac verde botella.

—Está bien, pase usted por aquí...

La hizo atravesar un gran salón solemne y ostentoso, lleno de molduras, de cortinajes espesos, de grandes jarrones policromos colocados ante los estores de gasa y oro y con el suelo espejeante, sobre el que la pobre Margarita apenas si se atrevía a vanzar, temerosa de caerse y hacer el ridículo. Frente a ella, por detrás de un tapiz corrido, oyó la tos de un hombre.

—Ese debe ser el abuelo—pensó con emoción. Y volvió a mirarse los guantes, remetiéndose las puntas de los dediles con disimulo. El criado desapareció tras el tapiz y volvió en seguida, antes de que Margarita pudiera tranquilizarse un poco.

—Pase usted, señorita.

Se levantó la cortina, y ante ella, con su cabello blanco y su sonrisa benévola, le hizo el efecto de un señor antiguo arrancado de un cuadro. Sentado junto a la mesa de trabajo, jugaba con una cadena de oro, de la que pendían varios sellos, según una moda remota que le complacía continuar. Al verla, acentuó su sonrisa, señalándole una butaca en que Margarita no se atrevió a tomar asiento, recordando lo que le ocurrió un día en casa de un dentista, donde se hundió de repente en un sillón que parecía al pronto inofensivo y además le sacaron una muela que no le dolía.

Hudson la miraba detenidamente.

M.E.C.D. 2016

ALQUILERES DE CASAS

SE alquilan altos primer piso San Miguel 118 entre Campanario y Lealtad, independientes. Sala, antesala, cinco cuartos, baño intercalado, comedor, servicios criados, todo moderno, casa nueva $110.00. Dueño: Prado 77 A. Tel. A-9598. Llaves en los bajos. 40303 9 sp.

SE alquilan amplios bajos Animas 113, sala, saleta, seis cuartos, dos baños intercalados, comedor, garage. Informan teléfono U-1178. 40333 9 sp

SE alquilan acabados de fabricar, los bajos y el segundo piso de la casa calle de San Lázaro entre Soledad y Aramburo al lado de la Cuban Auto Co. Se componen de sala cuatro cuartos, comedor al fondo, cuarto y servicios de criados y baño de lujo. Los bajos tienen amplio patio. La llave en los mismos. Informes en San Ignacio 50. Teléfono A-7501. 40494 16 sp.

AGUILA 98, altos, entre San José y Barcelona. Sala, antesala, 8 habitaciones, saleta, comedor al fondo. Habrá siempre agua. No para huéspedes. Informan en el A-1715. 40511 9 sp.

EN 50 pesos alquilo los modernos altos Marqués González 14 A entre Zanja y Salud, compuestos de sala, saleta, dos cuartos amplios, cuarto de baño intercalado, amplia cocina, cuarto para criado. La llave e informes en el Teléfono U-3641. 45001 9 sp.

PARA industria, garage almacén, se alquila la hermosa nave de unos 600 metros, en Lindero 26, entre Díaz Blanco y Clavel, (Belascoaín) a 150 pesos; doy contrato. F. O. 1960. 39908 11 sp.

LEALTAD 145-B, altos, entre Reina y Salud, sala, comedor, cuatro habitaciones demás servicios. Llave bodega de Salud. Informan I-6611. 40114 12 sep.

SE alquilan los altos de la calle Habana 98 entre Obispo y Obrapía. La llave en los bajos. Informes F-3516 y A-2322. 40181 10 sp.

SE ALQUILA

Para Comercio los bajos de Neptuno 150
La llave en la misma
Más informes: Obispo 108
E 2208—5d 5 Sept.

SE alquila la hermosa y fresca casa Suárez 116 bajos, compuesta de sala, saleta, cuatro cuartos, baño intercalado, cocina, servicios de criados y servicios sanitarios completos. Alquiler $65. Informan: Teléfonos A-4358 y M-6263, altos Droguería Sarrá. 40155 11 sp.

SE alquilan los bajos de la moderna casa San Lázaro 218, compuestos de sala, comedor, dos habitaciones, baño intercalado completo, cocina de gas, cuarto para criados y gran patio. Informan en Monte 170. Teléfono A-2066. 40160 14 sp.

ALQUILO cerca Carlos III, Lugareño 24 bajos, portal, sala, tres cuartos, comedor al fondo, baño intercalado, cocina, servicio, cuarto criados $65. Llaves bodega. Informan Mercaderes 27. A-6524. 40166 12 sp.

SE alquila la gran casa Escobar 123 bajos, casi esquina a Reina, compuesta de gran sala, saleta, comedor, cuatro habitaciones con lavabo de agua corriente, cocina, cuarto de baño moderno y gran patio. Informan en Monte 170. Teléfono A-2066. 39670 11 Spt.

SE alquila Inquisidor 46, dos pisos para almacén y cuatro para oficinas; dos elevadores. Informan Zanja 58, de 8 a 11. Teléfono I-7635. 39256 18 sp.

SE alquilan dos casas de altos y bajos acabadas de fabricar, con todas sus comodidades. Calle Universidad 25 y 27, a una cuadra de Infanta. Las llaves en la bodega; su dueño, O'Farrill y Cortina. Teléfono I-7411. 39569 9 sp.

SE alquilan los altos de Sitios 17, media cuadra de los tranvías, amplios y frescos. Precio de situación, abundante agua con motor. 39621 9 sp.

SE alquilan los amplios y ventilados altos de Infanta y Benjumeda. Precio $60. Informan: Teléfono U-1177. 39365 14 st.

OFICIOS 86, tercero, se alquila este hermoso piso con vistas a la Alameda de Paula. Informan en Oficios 88, bajos, almacén. 39317 9 st.

SE alquilan tres casas en San José 126 y medio, entre Soledad y Oquendo. Informan en el Palacio La Aurora, en Oquendo 24. Precio 55 pesos cada una. 36388 9 Sep.

OFICIOS 86, segundo, se alquila este nuevo y hermoso piso muy fresco y ventilado, con vistas a la Alameda de Paula, compuesto de sala, saleta, cuatro cuartos, baño, cocina, ducha y servicios de criados. Precio $70.00. Llave e informes en Oficios 88, bajos. 39730 12 sep.

SE alquila un piso independiente de la casa de nueva construcción en Vapor y Espada, se compone de sala, comedor, cinco habitaciones, baño moderno intercalado y cocina de gas, hay agua abundante. Precio $75.00. Informan en departamento de la azotea. También A-5540. 39755 17 sep.

APARTAMENTOS Vedado, en 12 y 23 una, dos, tres habitaciones, con y sin muebles, precios módicos. Llamen al F-3004, pronto, con comida. 39907 11 sp.

ALQUILO Angeles 43, pegado a Monte, primer piso, amplia y fresca habitación para dos personas, con o sin muebles, casa moderna y mucho orden. 39599 9 sp.

OBRAPIA, 12

Se alquila una nave con una superficie de 400 metros, propia para almacén o depósito. Informan en número 14. Teléfono A-3780. 40539 17 sep.

SE alquila el alto de Neptuno 29, la llave en los bajos. Teléfono A-2024. 40565 13 sep.

SE alquilan los cómodos altos acabados de pintar, con sala, saleta, tres cuartos, comedor, baño intercalado, cocina y una habitación en la azotea, servicio de criado, gas y agua abundante Avenida de la Independencia 277 antes Carlos III entre Infanta y Tres. Precio $85. 40561 11 sep.

SE alquilan los bajos de Neptuno 218 y medio, espaciosa sala, saleta corrida, tres cuartos, comedor al fondo, traspatio, dos servicios y muy fresca. Informan Neptuna 218 altos. Teléfono U-3915. 40554 10 sep.

OQUENDO, 1-B

Se alquila el bajo. Sala, comedor, cuatro cuartos, baño intercalado, servicio de criado, cocina de gas y carbón. Puede verse de 7 a 11 y de 1 a 5.

OQUENDO, 5-D

Se alquila el bajo. Sala, comedor, cuatro cuartos, dos baños, cocina de gas y carbón, servicio de criados. Se puede ver de 7 a 11 y de 1 a 5.

VIRTUDES, 144-1|2

Se alquila el bajo, fabricación moderna, baños intercalados; se están desocupando. Al lado la llave.

CARLOS III, 16

Se alquila un bajo y un alto. Puede verse de 7 a 11 y de 1 a 5. 40571 12 sep.

SE ALQUILAN

en Oquendo y Jesús Peregrino, dos pisos altos y uno bajo; una cuadra del Colegio La Salle; nuevos, frescos, baratos, agua abundante: 55 y 50 pesos. M-2781 y M-2059. Cuba 83 y medio. 40575 10 sep.

SE alquila en 90 pesos la casa San Rafael 59 esquina a Campanario, sala, saleta, tres cuartos, comedor, baño, servicio de criados. La llave en los bajos. Informan A-5890. 40598 13 sep.

En el mejor punto de la Habana. Se alquilan hermosos y frescos pisos, con todas las comodidades, ascensor día y noche. Tranvías a la puerta para toda la ciudad. Siempre hay agua. Marina 2. Teléfono U-2958. 40418 13 sp.

SAN LAZARO 173

Se alquila el tercer piso de esta casa. Tiene sala, tres cuartos con baño intercalado, comedor al fondo, cocina y baño para la servidumbre. Informa P. Fantony, calle 2 entre 15 y 17, Vedado. Teléfono F-1746. Precio $80. Puede verse de 2 a 6 de la tarde. 40317 12 sp.

M.E.C.D. 2016

ALQUILERES DE CASAS

PICOTA 85, se alquila en $50 mensuales, con sala, dos cuartos abajo, dos cuartos grandes arriba, gran patio, con dos meses en fondo o fiador. Informes Mercaderes 11. Llaves en la bodega. 39906 8 sp

SE alquila el ventilado y moderno piso alto de Monte 170, compuesto de gran terraza al frente, sala, saleta, cuatro habitaciones, baño intercalado con agua caliente y fría, comedor al fondo, amplia cocina de gas, cuarto y servicio para criados independientes y gran patio. Informan en los bajos. Teléfono A-2066. 39758 12 sep.

SE alquila en Infanta 52 1/2 entre Desague y Benjumeda, un hermoso local, propio para establecimientoto. Informan: Teléfono U-1177. 39366 14 ag.

ALQUILO Curazao 4, altos, 55 pesos, casi esquina a Luz, con agua abundante, motor, buen baño. Informan en Bernaza 23. Llave bodega. 40322 9 sp

NEPTUNO 340

Bajos, entre Basarrate y Mazón. Se alquila. Contienen sala, saleta, cuatro habitaciones, espacioso baño, servicios para criado, cocina de gas, patio grande y un pequeño traspatio. Alquiler $80.00 con fiador. Informes en la bodega. 40188 9 st.

SE alquila Escobar 155, de dos plantas, los bajos sala, comedor y un cuarto, con sus servicios, y los altos las mismas comodidades. La llave en la bodega de Estrella. Informan Tejadillo 45, teléfono A-2575. 40353 16 sp.

CARDENAS 57, altos, se alquilan en 70 pesos, al lado de la botica, esquina a Gloria, con sala, 4 cuartos, comedor al fondo, cocina de gas y servicios modernos, agua abundante, motor. La llave en el alto de al lado. Informan en Bernaza, 23. 40319 9 sp.

ATENCION

En Acosta 74, altos, a una cuadra de Egido, se alquila un hermoso salón con vista a la calle, propio para sociedad. Informan en la misma, teléfono A-2714. 40340 14 sp.

SE alquilan los altos Tejadillo 57, con sala, comedor y dos cuartos y demás servicios. La llave e informes en el 45, teléfono A-2575. 40354 16 sp

ALQUILO casa nueva sala, saleta, dos cuartos, baño completo, cocina de gas, patio, $60. Lealtad esquina a Francisco Aguilera. Llave en la bodega, pido referencias, informan San Benigno número 57, entre Correa y Encarnación, Jesús del Monte. Teléfono I-3347. 40075 10 sep.

SE alquila Habana 24, bajos, con sala, recibidor, cuatro cuartos, saleta de comer, baño completo, cuartos de criados y demás servicios. La llave en el número 25. Informan: Tejadillo 45. Precio $90.00. 40351 16 sp

NO NECESITA IRSE AL EXTRANJERO A VERANEAR

En San Lázaro núm. 470, tiene los pisos más claros y más frescos de la Habana, con agua abundante, hechos a todo lujo, en estilo Renacimiento Florentino. Vestíbulo de mármol con pinturas estilo de Rafael en las Loggias del Vaticano. Puede vivir tan cómodo como en casa propia. Morales y Co. Arquitectos. Teléfonos A-2973 F-1236. E 2211 8 d 7 sp

PERSEVERANCIA 10, bajos, rebajada en precio, a una cuadra del Malecón, sala, saleta, cuatro habitaciones, comedor, baño intercalado, servicio y cuarto criados. Informan: Consulado 101. Telf. A-4108. 40372 14 sp.

ALQUILO frescos altos Campanario 166, casi esquina Reina; sala, saleta, cuatro cuartos, demás servicios, abundante agua por motor. Llave bajos. Informes I-3644 A-5620. 40367 11 sp.

CASITAS independientes vistas a la calle, a $25. Local para carnicería, lechería o puesto de frutas, listo para el negocio. Lugareño y Pozos Dulces. Llave en la bodega. Informan Consulado 101. Telf. A-4108. 40371 14 sp

$55 mensuales, Espada 5, altos, entre Chacón y Cuarteles. Informes en la misma. Dueño, de 12 a 3, Empedrado 40, bajos. 40380 14 sp

$60 mensuales, Espada, 7, bajos, entre Chacón y Cuarteles. Informes en la misma. Dueño de 12 a 3. Empedrado 40, bajos. 40381 14 sp.

RAYO letra C, entre San José y San Rafael, se alquilan estos frescos altos con espléndida azotea, hasta Galiano, servicios y cocina de gas. Informes en la Joyería "Marzo", Galiano 88-A. 40408 10 sp.

SE alquila un primero y tercer piso de la casa Barcelona número 10, las llaves en los bajos. Informan en el mismo. Teléfono F.O.-1787. 40072 9 sep.

A VIVIR MUY BARATO

Alquilo una cuadra de Esquina Tejas y otra de Infanta; tres casas de altos, modernas, muy frescas, con tres y cuatro cuartos, sala, saleta y todos sus servicios No falta agua. Calle Cruz del Padre y Velázquez. Informan esquina, bodega. 39351 14 st.

EN 60 PESOS UN SEGUNDO

piso de sala, gabinete, tres cuartos, comedor, cocina e instalación de gas y electricidad, abundancia de agua. Compostela 113, entre Muralla y Sol. 39739 12 sep.

SE ALQUILA UN

entresuelo en $25, Castillo y San Ramón, dos cuadras del Mercado Unico. Informan Castillo 45. 39888 11 sp.

SE alquila en Aguiar 44, el tercero y cuarto pisos, con dos cuartos, sala, cocina de gas y baño; precio: 60 pesos; la llave en la bodega; para más informes: café Siete Hermanos, Mercado de Colón. 39790 10 sep.

SE alquilan los altos de la casa calle de Campanario 150, entre Reina y Salud, compuesta de gran sala, saleta, cinco habitaciones, cocina con calentador y baño, agua abundante; informan: San Ignacio 25; José Rey Martínez; teléfono A 4200. La llave en los bajos. 39744 12 sep.

SE alquila una casa de habitaciones en la calle de San Ignacio en muy buen estado y situación Informan en General Lee número 16, Marianao .Teléfono F.O.-7425. 40064 9 sep.

SE alquilan los espléndidos bajos de la casa Concordia 12, entre Aguila y Galiano. Son propios para establecimiento comercial. La llave en la Peluquería Pilar. Concordia y Aguila. Informa: García Tuñón. Teléfono A-2856, Aguiar y Muralla. 40105 9 sp.

SITIOS Y LEALTAD

Se alquilan unos altos en esquina, balcón por las dos calles, con sala, saleta y tres cuartos. Informan en la bodega. Teléfono M-3339. 50525 16 sp.

SE alquila Aguila 95, segundo piso, sin estrenar, con todo el confort, para familia de gusto. Planta baja para gran comercio. Informan Egido 9 (Saturno). Tel. A-6455. Las llaves en el No. 80, Almacén de Tabaco. 40524 12 sp.

SE alquilan los bajos de la casa de Campanario 150, entre Reina y Salud. La llave en los mismos bajos. Informan en San Ignacio 25. José Rey Martínez. Teléfono A-4200. 40509 12 sp.

EDIFICIO CARREÑO

SE alquilan los altos de Lealtad 111 entre San Rafael y San Miguel. Tienen sala, recibidor, comedor corrido, 7 cuartos, baño intercalado, cuartos y servicios de criados, etc. Precio $185. Su dueño Línea No. 10 esquina a M., Vedado. Teléfono F-4496. 40449 11 sp.

ALQUILERES DE CASAS

SE ALQUILA

Los altos de Blanco 50. Sala, saleta, 2 cuartos, otro cuarto en la azotea. Llave en la bodega. Informes en Corrales 230 altos, solamente de 4 a 6 de la tarde. 40460 9 sp.

ALQUILO Lealtad 151 entre Reina y Salud con tres cuartos $55. Genios 17, con sala, una habitación, baño, balcón a la calel, entrada independiente $38. Dueño San Lázaro 101. M-8023. 40475 10 sp.

SAN NICOLAS 67, se alquilan los altos de esta casa, propios para casa de huéspedes. Muchas habitaciones, baños y servicios propios, a una cuadra de Neptuno y la de Galiano. 40456 11 sp.

SE alquilan los modernos altos de Virtudes 150, entre Oquendo y Marqués González, en $70, con sala, comedor corrido, tres habitaciones y demás servicios. La llave en los bajos e informan Vedado, F esquina a 19, teléfono F-2313. 39898 10 sp.

MONSERRATE 13. En $50 mensuales, se alquila esta fresca casita frente a la Avenida de las Palmas. Dos patios. Puede verse a todas horas. Informan Reina 65, por San Nicolás, altos. M-8315. 40323 12 sp.

SE alquilan los bajos de la casa de Concordia 52, entre Campanario y Perseverancia. La llave en los altos de la misma. Informan en San Ignacio 25. José Rey Martínez. Teléfono A-4200. 40508 12 sp.

2.—Vedado

SE alquilan los bajos H número 198 entre 23 y 25, casi esquina a 23. Tres habitaciones, baño intercalado, cuarto y servicio de criado completo, cocina de gas, agua caliente y fría en abundancia. Precio $125. Informa, R. Méndez, Habana, 86, teléfono A-2446. aL llave en el garage de al lado. 40728 23 sp.

SE alquila, H, 126, entre 13 y 15, en la acera de la brisa. Informes, H, 128. Teléfono F-2177. 40716 11 sp

ALQUILO los altos Paseo 273, sala, comedor, cuatro habitaciones, terraza frente, servicios modernos y de criados, en sesenta pesos. Informan la misma tienda ropa. Telf. A-2402. 40767 18 sp.

VEDADO. Alquilo casas nuevas y de lujo, de cuatro, tres y dos habitaciones, magnífico baño, sala, comedor, y cocina de gas con calentador. Todas con agua en abundancia. El jardín, escalera y aceras se atiende por cuenta del dueño. Las de cuatro habitaciones grandes y una para criados, pueden verse en 10 entre 15 y 17, acera brisa de 12 m a 6 p. m. y las de tres y dos habitaciones en 6 q 23 de 7 a. m. a 12 m. Informa el señor Rodriguez. Obispo 16, altos. 40657 11 st.

SE alquila casa calle Dos No. 225 entre 23 y 25, Vedado. Jardín, portal, sala, saleta de comer, cuatro habitaciones, baño completo, hall, cocina de gas, cuarto y servicio de criados. Informes 23 esquina a Dos. Sra. Viuda de López. 40676 10 sp.

SE alquila la casa de calle Ocho No. 9 entre 21 y 23, en el Vedado. Tiene jardín y portal, sala y comedor, patio, tres habitaciones, cocina y servicios sanitarios. Informa: Dr. Cuadrado en 10 número 220, entre 21 y 23. 40646 12 sp.

EN calle 10 número 15 esquina a 13, Vedado, se alquilan dos casas altas, acabadas de fabricar con sala, comedor, 3 habitaciones, baño intercalado, terraza y cuarto y servicio de criados. También una habitación amueblada en la azotea, con abundante agua. Llaves e informes en la misma, a todas horas. 40623 10 sp.

VEDADO. Alquilo altos, modernos, acera sombra, recibidor, sala, comedor, cuatro dormitorios, baño intercalado, hall, pantry, cocina gas, cuarto criado, garage, etc. $130. 27 No. 388 entre 4 y 6. F-4844 U H 40634 14 sp

VEDADO. Se alquilan hermosos y ventilados altos casa número 424, izquierda, calle 25, entre 6 y 8, con regias comodidades y confort. Informan altos esquina 428. Teléfonos F-4992 y A-8476. 40836 11 sp.

VEDADO, se alquilan en $85 acabados de pintar y reparar los espléndidos bajos de la esquina de 6 y 25, acera de la brisa, con portal y jardín, por ambas calles, sala, recibidor, 3 cuartos, baño, comedor, cuarto de criado y demás servicios. 40579 17 sep.

LINEA ENTRE J y K

Se alquila un garage con tres habitaciones, baño, 50 pesos. La llave al lado. 40572 12 sep.

VEDADO. Se alquilan las casas calle A entre 27 y 29 No. 264. Cuatro cuartos garage y demás comodidades, planta baja. Otra calle 25 entre 4 y 6 No. 414, tres cuartos planta alta. Agua abundante. Razón en Dos No. 8 entre 9 y 11 Teléfono F-1173. 40409 11 sp.

VEDADO. Se alquilan los bajos de la calle Quinta número 44 entre D y E a la brisa, rebajados de precio y acabados de pintar, hermosa sala, saleta, comedor cinco hermosos cuartos y dos más pequeños, baño, cocina, patio con jardín, agua y servicio de criados. Informan Calzada No. 167 en los bajos entre I y J. 40424 14 sp.

SE alquila la casa calle 25 entre Paseo y Dos, Vedado, con sala, comedor, cuatro cuartos y baño con agua caliente. Informan calle 17 número 54 entre 16 y 18, Vedado. 40428 14 sp.

ALQUILO 29 entre F y E, dos chalets juntos o separados, lo más fresco del Vedado, con todas las comodidades. Informan en la misma, teléfono F-2095. 40315 12 sp.

PROXIMOS a desocuparse se alquilan los altos de 21 No. 285, con terraza cubierta, recibidor, sala, comedor, 3 habitaciones, baño completo, hall, cocina de gos, cuarto y servicio de criado. Llaves e informes al lado. 40401 10 sp.

SE alquilan los modernos altos de M número 4 entre 11 y 13. Sala, hall, seis hermosas habitaciones, baño intercalado, pantry, cuarto de criado, toda decorada, terraza al fondo y garage. Informan en los bajos. 40403 11 sp.

SE alquilan los altos de la casa calle J esquina a 11, Vedado, compuesta de cuatro habitaciones, una alta para criados con sus servicios correspondientes, sala, saleta, recibidor, comedor, cocina y baño con agua abundante; informan: San Ignacio 25; José Rey Martínez; teléfono A 4200. Las llaves en los bajos de 11 número 26. 397945 12 sep.

CASA de dos pisos, Vedado, 15 número 257, casi esquina a E., bajos: portal, sala, comedor, baño, cocina, cuarto y baño criados, pasaje independiente, para proveedores; traspatio. Arriba, 4 dormitorios, baño, hall. Llaves al lado. Teléfono F-1969. 39889 11 sp

VEDADO, 70 pesos calle 21 número 449-C esquina 10, altos, brisa, cuatro cuartos, uno en la azotea, doble servicio, cocina gas, abundante agua. Informan abajo. 39463 10 sep.

EDIFICIO Tavel, 21 y C, alquila casa de sala, comedor, dos cuartos, cocina y baño, otra cuatro cuartos y servicios criados. Teléfono I-4252. 37021 13 Sep.

J entre 21 y 23 No. 209, alquilo casa de terraza, sala, comedor, cinco habitaciones, cocina y baño. F-4252. 28766 25 st.

SE alquilan los bajos de la casa de moderna construcción situada en la calle 29 entre B y C. Se componen de portal, sala, comedor, tres habitaciones, cuarto de criados, doble servicio sanitario y baño moderno. Las llaves en la misma. Informa García Tuñón, Aguiar y Muralla. Teléfono A-2856. 40104 9 sp.

SE alquila una casa chica en diez y diez y nueve, Vedado, tiene sala y dos cuartos, patio y jardín, gana $30. Informan Concordia y San Francisco, altos de la bodega, teléfono U-2553, la llave en la bodega. 39985.—9 sep.

SE alquilan dos casas acabadas de construir, con cinco cuartos, baño intercalado en 15 y 20, Vedado. Teléfono F-1403. 39928 11 sp.

EN el Vedado se alquila un hermoso chalet como para numerosa familia, calle 10 número 9 entre 11 y 13. Informan en 11 esquina a 10, altos. 39776 17 sep.

CRUCERO DEL VEDADO, $60

Preciosa casa, fresca y ventilada, sala a la calle, tres cuartos, baño intercalado, cuarto y baño de criada, cocina y comedor al fondo, con salida independiente a la calle en el hermoso edificio "Maine Apartments". Hay garages independientes y restaurant privado. Calle M esquina a 13. 40043.—13 sep.

ALQUILERES DE CASAS

SE alquilan los altos de la casa calle 11 número 26, Vedado, compuesta de tres habitaciones, sala, comedor, cuarto de baño, cocina de gas y carbón, un cuarto para criado y terraza agua abundante. Informan: San Ignacio 25; José Rey Martinez. Las llaves en los bajos. 39743 12 sep.

VEDADO. Se alquila la casa calle B número 3, entre 5 y 3a., jardín, portal, sala, comedor, tres cuartos y de criada, servicio moderno, fresca. $70. En la misma informan. 40298 10 sp

SE alquila el hermoso chalet de dos plantas, calle 23 No. 286 frente al Parque de Medina. Informan Amargura 32. Teléfono M-3417. 40671 10 sp.

ALQUILO casa Cienfuegos 21, bajos, rebajada de 60 a 50 pesos, fiador, para un matrimonio, nueva, sala, dos cuartos, baño completo, siempre agua. Informes, altos. Teléfono A-1416. 40307 16 sp.

HERMOSA CASA

Se alquila I núm. 17 (9 y 11) sala, recibidor, hall, cinco habitaciones bajas, saleta de comer, baño completo, dos departamentos altos con baño completo, cuartos y servicios de criados, cocina de gas, lavadero y garage para dos máquinas y un amplio traspatio. Precio razonable. Informan Tejadillo 45, teléfono A-2575. La llave en la misma de 10 a 12 y de 4 a 6 p. m. 40352 16 sp.

EN la calle F número 250, entre 25 y 27 se alquilan unos hermosos altos, sin estrenar, compuestos de portal, sala, recibidor, seis habitaciones, dos baños intercalados con todo confort, comedor, pantry, cocina, dos habitaciones de criados con su baño intercalado, y una cómoda y hermosa lavandería al fondo. Con garage para una máquina. Informan en los bajos. 40405 11 sp.

ALQUILO hermosísimos altos Dos núm. 3, sala, recibidor, cuatro grandes cuartos, baño intercalado completo, comedor, servicio y cuarto criada, cocina gas y carbón, abundante agua por motor. Llave bajos, derecha. Informes I-3644, y A-5620. 40365 11 sp

CALLE F, entre 23 y 21, se alquila esta casa. Informan calle 23 núm. 195, teléfono F-5460. 40329 11 sp.

VEDADO. Alquilo casa interior con sala, comedor, dos cuartos, buen baño, cocina de gas y carbón y terraza, muy fresco y todo independiente. Calle 19 núm. 249, entre E y F. Informan en la misma. 40321 9 sp.

SE alquilan dos casas planta alta, una con 4 cuartos y otra con 5 y un hall grande en 13 y 12 Vedado. Teléfono: F-4520. 40479 9 sp.

3.—J. del Monte y la Víbora

SE alquila la casa calle Correa esquina a Serrano. Informan en Santa Irene y Serrano, teléfono I-1640 y en la panadería "Santa Teresa", Teniente Rey 63, teléfono A-3512. 40700 13 sp

JESUS del Monte, se alquilan los altos, sala, cuatro habitaciones, saleta, recibidor, baño intercalado, servicio para criados, agua abundante. Quiroga esquina a Delicias. Informan Quiroga 14. 40704 14 sp

VIBORA. Avenida de Concepción 58, entre Lawton y San Anastasio, casa, sala, saleta, tres cuartos, cocina, baño y abundante agua. Precio 45 pesos. 40732 11 sp.

SE alquilan en $40 los espléndidos altos de Concha y Pérez, Luyanó, compuestos de sala, saleta, comedor, terraza y tres cuartos. Informan en los bajos, bodega. 40613 10 sp.

SE alquila la casa de moderna construcción Strampes entre Milagros y Libertad, Villa Alegre, a una cuadra de los tranvías. Tiene sala, saleta, cuatro cuartos grandes, baño completo intercalado, hermoso comedor, gran galería, comedor, cocina, cuartos y servicio de criados, garage, cuarto y servicio para el chauffeur. Informan Teléfono F-4071. 40617 12 sp.

ALQUILO en J. del Monte, calle Remedios, casa con sala y dos cuartos. Informan en el M-8645. 40630 11 sp.

VIBORA. Se alquila la casa de Dolores No. 10 entre Delicias y Buena Ventura. Sala, saleta, tres habitaciones, patio y servicios sanitarios. Informan en la misma, de 9 a 11 y de 1 a 6 p. m. 40602 9 sp.

ALQUILO Octava 27, Reparto Lawton, Víbora Portal, cuatro habitaciones, sala, comedor, cocina, baño completo, garage, servicio sanitario para criados, agua abundante, dos tanques reserva. Llave esquina bodega. Dueño: Cpt. Santa María, Calzada 64, Vedado. Tel. F-5786. 40687 14 sp.

SE alquila lugar muy fresco Víbora, Vista Alegre y Buenaventura, al costado de los P. Pasionistas, 4 cuartos y garage Otra tres cuartos, buen baño, cocina gas en $45. Llave en la bodega. Tel. I-2300 40689 9 sp.

EN LA parte más fresca de la Víbora, calle Gertrudis esquina a Cuarta, se alquila una casa moderna, sin estrenar, compuesta de jardín, sala, comedor, tres cuartos, baño completo. Precio $40. Se garantiza el agua. La llave e informes en la bodega Gertrudis y Tercera. 40650 11 sp.

SE alquila moderna casa con portal, sala, recibidor, terraza, seis cuartos, baño intercalado, comedor, repostería, cuarto y servicio de criados. Tiene motor. Estrada Palma 65 entre O'Farrill y Lagueruela, Víbora. La llave en la bodega La Cubana. Informan A-6420. 40658 11 sp.

SANTOS Suárez. Se alquilan los altos de las casas San Leonardo 76 y 78 esquina a Avenida de Serrano, de moderna construcción, compuestos de sala, recibidor, comedor y tres habitaciones con magnífico baño intercalado, cocina y servicio de criados. Pueden verse a todas horas. La llave en el bajo. Se alquilan baratas de acuerdo con la situación. Informes: Teléfono I-5285. Sr. Santeiro. 40670 14 sp.

SE alquila una casa en la calle de Dolores, Víbora, entre Delicias y Buenaventura con cuatro habitaciones, media cuadra de la Calzada. Informan en la bodega. 40536 11 sep.

CALZADA de Jesús del Monte 463, esquina Altarriba, bajos frescos y amplios, portal, recibidor, saleta, sala, cinco habitaciones con lavabos, baño, comedor, pantry, hall cocina, terraza fondo, garage, dos habitaciones con servicios para criados, $140. Informan en la misma de 8 a 12 y de 1 a 5. 40535 11 sep.

MANUEL de la Cruz antes Municipio esquina Rosa Enriquez, seis hermosas casas acabadas de fabricar, lo más bonito del barrio, portal, sala, dos cuartos, comedor, cocina, baño moderno. Informan en las mismas, los altos con balcón, sala, tres cuartos, comedor, cocina y baño. 40537 17 sep.

SANTOS Suárez, se alquila la casa Durruge 67, con portal, sala, dos cuartos, baño intercalado, con agua caliente, comedor, cocina, patio y traspatio, con frutales. La llave en la misma. Puede verse de 3 a 5. Informan 17 y M, altos, Vedado. 40583 11 sep.

SE alquila un hermoso y muy fresco chalet en Juan Bruno Zayas esquina a Vista Alegre, compuesto de jardín, portal, sala, comedor, recibidor, cocina, y servicio de criados y garage en los bajos y en los altos terraza, cuatro grandes y frescas habitaciones y un baño de lujo. También se alquilan los altos de la propia calle número 19, son muy amplios y frescos, tienen todas las comodidades que puede desea una familia de gusto, también tiene garage. Las llaves en el 19, bajos, y para informes llamar M-6207. 40560 13 sep.

ALQUILO San Indalecio entre Serafines y Agua Dulce portal, sala, comedor, tres cuartos, demás servicios, la llave en la B, su dueña Infanta 26 esquina San Rafel. Teléfono U-3290. 40543 15 sep.

EN la calle de Santa Catalina No. 54 entre Armas y Lawton, se alquila una casita interior con sala, cuarto, comedor, cocina y baño en $25, con luz. Informan en la misma. 39678 11 Spt.

ALQUILERES DE CASAS

LUYANO

SE ALQUILA LOS ALTOS DE RDORIGUEZ 122

Se componen de tres cuartos, sala y saleta y comedor en $28. Informan en el Hotel El Caracolillo, Egido 22. El dueño estará todos los días de 9 a 11 a. m. M-2154. 40469 9 sp.

SE alquilan las casas San Mariano 93 y 99 entre Lawton y Armas, sala, saleta, tres cuartos, baño, abundante agua. La llave en el 91. Informan U-2384. 40568 11 sep.

VIBORA. Se alquila Carmen 14, altos, una cuadra Calzada y paradero tranvías, terraza, sala, recibidor, 4 cuartos, baño intercalado, comedor. Precio módico. Informan teléfono U-1178. 40334 9 sp.

SE alquilan los bajos de Lawton 50, con sala, comedor, tres grandes cuartos, baño completo, servicio de criados independiente y cocina de gas. La llave en los altos. Más informes teléfono M-2225. 40332 16 sp

REPARTO LAWTON

Se alquila en 35 pesos casa muy fresca, en lugar elevado. Calle San Francisco, entre Avenida Menocal y Calle 12, con sala, comedor, dos cuartos, baño intercalado, cocina, lavadero, gran patio, escalera azotea, espléndida vista, cielos rasos, acabada de fabricar. Nunca falta el agua. Informan teléfono A-0290. La llave al lado. 40399 10 sp.

ALQUILO frescos altos Fábrica 55, frente al parque, sala, saleta, tres cuartos, cocina, baño moderno. Llave bajos. Informes I-3644 A-5620. 40368 11 sp.

ALQUILO monísimos altos Durege 17, entre las dos líneas carros Santos Suárez, sala, saleta, tres cuartos, baño intercalado completo, cocina, abundante agua por motor. Llave bajos. Informes I-3644 A-5620. 40366 11 sp

VIBORA

Calzada Jesús del Monte número 587 entre Catalina y Mariano. Casa grande, 6 dormitorios y demás dependencias. Gran patio, terraza al fondo, mucha brisa, portal alegre. Calzada. Alquiler barato. Hay agua. 40058 12 sep.

EN la calle Serrano 146, se alquilan dos accesorias y cuartos entre Zanja y Salud. 40478 9 sp.

MILAGROS 60, Víbora, se alquila una casa cerca de la Calzada por $50.00, compuesta de sala, saleta, tres cuartos, cocina, baño y patio. Informes, Teléfono F-5668. D 165, Vedado. 40055 12 sep.

ESQUINA BARATA

En General Lacret y Pasaje Oeste, Santos Suárez, propia para cualquier comercio. Informes vea el cartel, no perderá su tiempo. 40149 10 sp.

AVENIDA SERRANO 85

Entre Zapote y San Bernardino, se alquila esta casa propia para familia de gusto. Informan Teléfonos I-2383 y A-3480. 40137 10 sp.

PROXIMO a desocuparse se alquila la gran casa Estrada Palma 83, con jardín portal, sala, antesala, galería, 4 habitaciones con baño intercalado en los bajos dos habitaciones y baño en los altos y cuarto de criados. Informan en la misma 40161 10 sp.

A $30 CASAS SIN ESTRENAR

Se alquilan altas y bajas, punto alto, cerquita de la calzada de Luyanó. Tienen sala, dos cuartos, cocina y servicios, calle Reforma No. 95, 97 y 99 esquina a Santa Felicia. La llave en la bodega. 39969.—11 sep.

VIBORA

Pedro Consuegra o sea Lagueruela esquina a Primera, altos, frescos, 4 dormitorios y demás dependencias. Tiene agua segura, alquiler barato. Informes, en los bajos. 40057 12 sep.

SE alquila la moderna casa sita Luis Estévez número 24, Víbora, se compone de portal, sala, cuatro habitaciones, baño intercalado, hall, comedor al fondo, patio y traspatio. Informes Telf. F.O.-1387. 40070 14 sp.

REVOLUCION 5 entre Patrocinio y O'Farrill, Loma del Mazo. Se alquila sala, tres cuartos, terraza, comedor, cocina, baño, servicios, muy ventilada. Llave en la bodega de O'Farrill. Informes F-2809 y F-2808. 39995.—13 sp.

SE alquila en Arango y Fomento, al lado de la bodega, una casa de portal, sala, dos cuartos y comedor. Precio módico. 39964 18 sp.

SE alquila la primera planta con garage y jardín de la casa Avenida de Morell, Loma de Chaple, número 99, frente a la finca Santa Eulalia; informan en los altos. 39795 12 sep.

VIBORA. En la calle San Mariano, casi esquina a Luz Caballero, se alquila hermosa residencia rodeada de jardines; consta de "hall", teniendo a un lado, sala, recibidor, dos hermosos habitaciones con su baño intercalado, pantry, cocina, en el otro lado, tres grandes habitaciones, baño intercalado, comedor, cocina, lavadero, cuarto y servicios de criados, garage y cuarto de criados o de chauffeur; la llave en la misma e informan en A 9743. 39874 9 sep.

SE alquilan los altos de la calle Dolores 326, entre 15 y 16. Sala, saleta, tres habitaciones, servicio intercalado, comedor y cocina, $45,; una casita interior, sala, cuarto, comedor y servicios, con luz, $19. Lawton. 39247 9 sp

SE alquilan los espléndidos altos de esquina fraile, muy frescos, en Correa y San Benigno, se componen de terraza, sala, comedor, cinco habitaciones, cocina de gas y baño moderno intercalado. La llave en los bajos. Precio 80 pesos. Otros informes Teléfono A-5540. 39756 17 sep.

LO MEJOR Y MAS BARATO DE LA HABANA

Pisos bajos, modernos, independientes, a $25

Con entrada directa a la calle, no es Pasaje, con dos cuartos, cocina, baño y patio, a dos cuadras del tranvía de la Calzada de Concha, tres cuadras después de la Quinta del Centro Gallego. Calle Justicia y Enna. Hay otros pisos mayores a 26 y 30 pesos. Las llaves en la lechería. Dueño: M-5523. Un mes fondo o fiador. 40462 9 sp.

ACABADA de pintar, se alquila la casa Santa Catalina 33, entre Buenaventura y Lázaro. Tiene sala, comedor, tres habitaciones, patio y demás servicios. 40589 13 sep.

ESPLENDIDOS altos esquina, Santo Suárez y San Indalecio con terraza corrida por ambas calles con todo el confort y comodidades al mas exigente. Informan en los bajos. 40506—10 Sep.

SE alquilan los altos de la casa Princesa y San Luis con amplia sala, antesala, 4 habitaciones, baño intercalado, habitación y servicio para la criada. La llave en los bajos. Para informes llame al Teléfono A-7042. 40521 12 sp.

ALQUILO en Santos Suárez casas de portal, sala, saleta, dos cuartos, baño moderno, cocina, patio, todo por $30 y si paga puntual solo paga $27. También tengo de esquina y para comercio. O'Farrill y Goicuría Teléfonos I-3688 y A-0208 40510 9 sp.

SE alquila en la calle Buenaventura entre Concepción y Dolores No. 13, los altos más frescos y ventilados, de sala, saleta y dos cuartos. Informan en Delicias 41. Teléfono I-3054. 40426 12 sp.

ALQUILERES DE CASAS

4.—Regla, Guanabacoa y Casa Blanca

ALQUILO en Regla dos casas independientes de sala, comedor y tres cuartos, servicios sanitarios modernos y pisos mosaico. Aranguren 155 y 155 A, una cuadra del vapor de Fexer. Informan y llave 157 o teléfono I-3769. 40305 11 sp.

SE alquilan casas acabadas de construir situadas en lo mejor del pueblo de Regla en calle adoquinada, pasando todas las guaguas y los tranvías por el frente cada tres minutos. Las hay de altos y bajos. Precios $20, $21, $30, $35, $40, $45.

Se alquila también una esquina para un establecimiento situada en el punto más céntrico de Regla. Dueño Constantino González, Martí número 135, Regla. Teléfono llamar al M-01 y pedir el 1120. 39996.—13 sep.

5.—Marianao

SE alquila precioso chalet a la brisa, frente al parque "La Sierra" frente a tres calles, dos plantas y torre, seis habitaciones, tres baños, living room, recibidor, sala, comedor y demás comodidades, garage, lavandería, cuarto de chauffeur y servicios $225.00. Informes A-4131. Puede verse de 2 a 5. 40051 9 sep.

BUEN RETIRO, SE ALQUILA

La casa Stenhart número 25 frente al Paradero Calzada, frente a la Calzada y frente a la Avenida Columbia, jardín, portal, sala, comedor, tres habitaciones frescas y ventiladas, baño completo lujoso, cuarto y servicios de criados. Precio 58 pesos, las llaves e informes al lado en la esquina. Sr. Mauriz. eléfono F.O.-7698. 40553 12 sp.

MARIANAO. Alquileres rebajados, casas modernas, a $30, sala, comedor, cinco cuartos, baños, patio, portal, reparto Nogueira, frente Estación Havana Central, Teléfono F. O. 7014, de 11 a. m. en adelante. 40387 16 sp.

MARIANAO. Alquileres rebajados, casas modernas a $30.00 y cinco cuartos, baños, patio, portal. Reparto Nogueira frente Estación Havana Central. Teléfono FO-7014, de 11 a .m. en adelante. 39718 11 Spt.

SE alquila la planta alta de la casa situada en Alturas del Río Almendares, haciendo esquina a las Avenidas de América y de los Aliados, compuesta de sala, hall, recibidor, comedor, cuatro cuartos, baño intercalado, despensa, cocina, fregadero, cuarto de criados y sus servicios, garage y servicio de chauffeur. La llave en los bajos. Informa doctor Romaguera. Empedrado 16. Teléfonos A-2218 y A-2478. 39675 11 Spt.

6.—Cerro

CASITA BARATA

dos habitaciones y servicios. M. Pruna, pasaje junto a Luyanó; veinte pesos con luz. Informes Cueto 194. 40697 15 sp.

SE alquila por contrato el chalet Cerro 601, esquina a Patria, capaz para dos familias por tener doble ala de cuartos con sus baños. También se alquila para industria, con contrato. Mide 400 metros de fondo. Informan en la misma, de 1 a 5 exclusivamente. También se vende. Trato directo. 40707 16 sp.

ALQUILO casa mampostería, bonita; sala, comedor, tres cuartos, cocina, patio, e instalaciones; próxima paradero Cerro. $30; fiador o dos meses fondo. Informes San Elías B. esquina a Ferrer. 40718 13 sp.

SANTA Teresa 90, Cerro. Se alquila una magnífica casa, tiene sala, saleta, tres cuartos, comedor, cocina, baño, servicios, patio, garage y agua abundante, todo moderno. Alquiler mensual, $55.00. Informan peletería Cobo, Cerro 787, teléfono I-3710. 40749 13 sp.

CERRO. Se alquila una esquina para puesto o pollería o carnicería o barbería en Alejandro Ramírez y Omoa. Informan en la bodega, alquiler barato. Teléfono M-3558. 40541 12 sep.

PALATINO 23, frente al Tívoli, casa con jardín, portal, sala, comedor, tres cuartos y sus servicios completos, $40; otra con jardín, portal, sala, dos cuartos, $30 y otra con portal, sala y cuarto, $18. 40324 14 sp.

SE alquila la hermosa casa de Prensa 3, en $45 pegada al paradero del Cerro, compuesta de portal, sala, comedor, tres habitaciones grandes, bañadera y servicios. Informan en Bernaza 23, y la llave al lado. 40320 9 sp.

SE alquila en San Pablo, 48, Cerro, hermosa casa casi nueva a dos cuadras de la Calzada del Cerro y media del paradero Domínguez, (Línea Marianao), compuesta de sala, dos habitaciones, baño intercalado, comedor al fondo, cocina y patio. Informes en Santa Catalina 2, Cerro, teléfono A-5846. 40316 14 sp.

DE nueva fabricación se alquilan: 1 casa interior, con sala, cuarto, patio y traspatio, cocina y servicios $16. 1 cuarto completamente independiente con sus servicios, cocina y patio, agua abundante. Magnolia letra A, entre B. Aires y San Antonio, Cerro. 40125 10 sep.

PALATINO. Hermosa casa para establecimiento, está terminándose, propia para bodega y café: todavía no existe alguna en el barrio; hay muchas familias y mucha fabricación, en Fomento y Tercera. Doy contrato. U-5997. Después de las nueve. 39909 11 sp

EN Ayesterán y Lombillo se alquila una casa altos, nueva, muy barata con sala, comedor y tres cuartos, baño intercalado completo y cocina y terraza, da a tres calles, tiene balcón por las tres calles. Informan Atocha número 5 bodega. Teléfono I-2784. 39773 10 sep.

SE alquilan dos casas en Paniagua y Empresa, núms. 56 y 58, $40. Cerro. La llave en la bodega. Informan Maloja 6, de 7 a 10 y de 7 a 9 p. m. 39601 11 sp.

SE alquila una hermosa casa en la calle Zaragoza número 55, Cerro, portal, con sala, saleta, y cuatro cuartos. Informar Café "El Paraíso", O'Reilly y Villegas, Vidriera de Tabacos. 39382 12 sep.

(B) DEPARTAMENTOS

7.—Habana

FLORIDA 43, se alquilan baratos tres departamentos independientes, sala, comedor, tres habitaciones, cocina, baño completo, tranvías por la puerta y por la esquina Vives. La llave en la misma. Informan I-5750. 40758 15 sp.

EN casa de un señor solo y donde no hay más inquilino, se alquila un departamento de dos habitaciones grandes y ventiladas, a una o dos personas. Galiano número 38 altos. 40655 11 st.

OBRAPIA, 14

CASA POR DEPARTAMENTOS

Se alquila un departamento propio para familia; tiene dos habitaciones, baño, cocina y gas. Informa el portero. 40540 17 sep.

SE alquila espaciosa sala con dos ventanas y entrada independiente. Aguiar 21 esquina a Chacón. Teléfono A-1697. 40346 9 sp.

DEPARTAMENTOS DE $25 A $35, de 2 y 3 habitaciones, muy claras y ventiladas, con servicio propio e instalación eléctrica, abundancia de agua. Compostela 113, entre Muralla y Sol. 39740 12 sep.

SE alquila un departamento independiente, con cocina, servicios y luz y dos habitaciones juntas o separadas en Muralla No. 1. Informan en la misma y en los Teléfonos M-2840. A-4854. 40471 9 sp.

EN Teniente Rey 102 entre Prado y Zulueta, se alquila un amplio departamento con balcón a la calle en $85 y en el mismo dos habitaciones a $20. 40504 9 sp.

FRENTE Secretaría de Gobernación se alquila manífico departamento, para profesional u oficina. Tacón 4 A-7627. E 1702 indf 3 jl.

PALACIO de Ayesterán una cuadra de Carlos III. Se alquilan departamentos muy cómodos y ventilados con dos posiciones, baño completo, comedor y cocina. Informan en el mismo y en Oquendo número 24, Palacio la Aurora entre San Rafael y San José. 36390 9 Sep.

SE alquila una sala muy hermosa y en punto céntrico, propia para Academia u oficina. Industria 168, primer piso, toque el timbre. 40193 9st.

APARTAMENTO independiente, se alquila en Rayo 112, altos; consta de sala, comedor, dos habitaciones, cuarto de baño, cocina; muy frescos; informan en el 110. 39872 9 sep.

DEPARTAMENTOS

EN Amargura 80, se alquila un apartamento tercer piso, muy fresco, con mucha luz y otro primero. Hay elevador, incinerador para la basura, tres habitaciones, sala, comedor, baño intercalado, cocina. Informes en el núm. 63. 40347 14 sp

O'REILLY 77

en los altos de esta casa se alquila un magnífico departamento con balcón a la calle y lavabo de agua etc. entre Bernaza y Villegas, muy barato. En Obrapía 73. Hay habitaciones frente a la calle en los altos muy en proporción. 40502 14 sp.

11.—Vedado

SE alquila departamento azotea con servicios, una amplia habitación para matrimonio o varios amigos y una cocina y comedor, propios para comidas, es casa de familia; se cambian referencias. Teléfono A-9223. Jesús María 122. 40761 11 sp.

ALQUILO 35 pesos un departamento independiente en 19 número 243-A, entre E y F, Vedado. Tiene sala, dos cuartos, comedor, cocina de gas y cuarto de baño con bañadera, lavabo, bidel y demás servicios. Puede verse. Preguntar por el portero, señor Fermín. 40586 12 sep.

SE alquilan departamentos, Paseo 273, altos y bajos, con dos habitaciones, cocina, luz y servicios independientes. Informan en los mismos, tienda ropa. Teléfono A-2402. 39961 13 sp

SE alquilan en Jovellar 45 entre L y M, dos apartamentos modernos, compuestos de sala, comedor, cuatro habitaciones con baño intercalado, cocina y cuarto y servicio de criados. El mejor sitio de la Habana y renta moderada. La llave en la Quinta de al lado. Informan en Amargura 1, altos, bufete de Cabrera, teléfono A-3890. 39915 11 sp.

COMPAÑIA CUBANA DE EDIFICACION

CASA DE APARTAMENTOS, CALLE 13 ENTRE 18 Y 20, VEDADO.

Precios: desde $24 a $45.
Los apartamentos del 5o. y 6o. pisos $32.00 y $35.00, con gas y luz.
Todos con baños privados, modernos, garage.
A dos cuadras del paradero.
(Elevador toda la noche y restaurant). También los hay amueblados. E 2212 15.d 7 st.

VEDADO, "K" Y "21"

Terminado este lujoso edificio, alquilanse hermosos y ventilados apartamentos por estrenar, para familias cortas, compuestos de comedor, sala, hall, uno o dos dormitorios, elegantes baños completos, cocina de gas, agua fría y caliente. Todos con cuarto alto para baules, etc. Precios de $55.00 a $70.00. El portero informa o teléfono M-3848. 38702 10 sep.

9.—Barrios

SE alquila Reparto Almendares un departamento; cuarto, sala, portal, calle 11 y 18, casa nueva, solo 25 pesos. Informan en la misma. 40018.—11 sep.

(C) HABITACIONES

10.—Habana

SE SOLICITAN DOS HABITACIONES

y todo el servicio en casa de familia, un matrimonio y un niño de 2 años, para vivir en familia. En la Habana o sus barrios. Se cambian referencias. Contestar por escrito a Sr. Miranda. Apartado 893. 40376-639 10 sp.

SE alquilan hermosas habitaciones con lavabo de agua corriente y luz, muy baratas. Lamparilla 63 esquina a Villegas 40574 10 sp.

SE alquila una excelente habitación con baño al lado, casa nueva con toda clase de comodidades. Agua caliente y teléfono. San Rafael 50 primero. 40685 14 sp.

VIRTUDES 28, entre Aguila y Amistad, se alquilan habitaciones con o sin muebles, luz, lavabo, baño en cada habitación, $20 y $25 mensuales. Telf. M-9392. 40569 10 sp.

SE alquilan dos habitaciones una con balcón a la calle y otra interior con o sin muebles en Monte número 38. Teléfono M-5543. 40597 17 sep.

HABITACION se alquila una a caballero solo en San Miguel 166, último piso, muy fresca, baño completo, agua abundante, familia de estricta moralidad, independiente, precio módico, se dan y toman referencias. 40544 12 sep.

SE ALQUILAN

Tres habitaciones, servicio sanitario, cocina gas, luz eléctrica, en Máximo Gómez antes Monte 163, altos, muy ventiladas, módico alquiler, en la misma informan. 40533 22 sep.

SE alquilan habitaciones propias para oficinas, en Obrapía 116 y 118, segundo piso, informarán. 40500 12 sp.

SE alquila una hermosa habitación en casa de familia a dos compañeros o matrimonio sin niños. Se da comida. Traigan referencia. Neptuno 185 A entre Gervasio y Belascoaín. Teléfono U-3777. 40400 10 sp.

SE alquila espaciosa sala con dos ventanas y entrada independiente. Aguiar 21 esquina a Chacón. Teléfono A-1697. 40346 9 sp.

ALQUILO un frente con una o dos habitaciones con todo el servicio moderno, para el que desee vivir cómodo. Pocito 42, cerca de la Academia La Salle. 40378 9 sp.

OBRAPIA, 113, ALTOS

Alquilo una amplia y muy ventilada habitación en segundo piso, servicios sanitarios modernos, luz eléctrica y teléfono por solo diez y seis pesos al mes. Vista hace fe. No demore. 40107 9 sp.

SE alquila una habitación a un matrimonio o dos empleados. Casa de familia honorable. Industria 168, primer piso. Toque el timbre. Teléfono A-9249. 40190 9 st.

ALQUILO fresca habitación para hombres de comercio o trabajadores, precio módico, casa familia española, aseo por cuenta de la misma. Déseo persona seria. Zequeira 54, esquina de Tejas. 40000.—11 sep.

SE alquilan dos hermosas habitaciones en San Miguel 210, gabinete dental. 39947 1 1sp.

Habana. Se alquilan habitaciones o departamentos para oficina en los altos de la casa Empedrado, 16, Informan: Arellano y Hermanos, Cuba, 50. Teléfono A-8297.

E 2086 ind 1 Sp.

SE alquilan habitaciones amplias, baratas y muy frescas, con asistencia o sin ella, agua abundante y teléfono. Amistad 96, altos. 39550 10 st.

PALACIO La Aurora. Oquendo número 24, entre San Rafael y San José, se alquilan departamentos con dos posiciones, baño y cocina, muy buena casa, tranquila. Precios de situación reducidos. Informan en el mismo. 36389 9 Sep.

HABITACIONES Y APARTAMENTOS

En San Ignacio 12 Edificio moderno; espléndido servicio; orden, tranquilidad; agua abundante; luz toda la noche; precios muy reducidos; visiten esta casa para vivir cómodo. 39822 9 sep.

HABITACIONES

PALACIO Abadín.—Cuba 86, casi esquina a Teniente Rey. Edificio moderno, fresco, tranquilo; habitaciones con lavabos, amuebladas, ropa, criados o sin muebles, desde 20 pesos mensuales. M 9726. 39880 10 sep.

SE alquilan hermosas y ventiladas habitaciones en Galiano 132, altos de El Brazo Fuerte, acabadas de fabricar, con luz, lavabos de agua corriente y un cuarto de baño moderno. Casa de moralidad. Informan en la misma. Teléfono A-4944. 40455 12 sp.

SE alquilan magníficas habitaciones en Zulueta 32 al lado del teatro Payret. Aguiar 57, Cuarteles 1, Cuba 80, Cuba 129, Cuarteles 110, Aguacate 122, Esperanza 117, Manrique 163, Lagunas 85, Animas 129, Gervasio 27, Virtudes 140. En el Vedado: calle J No. 11, Baños 2, Quinta 48 y 69, A número 3, Diez número 6, Nueve número 150 y 174; Once número 83 y G 192. Informes en las mismas. 39831 10 sep.

8.—Vedado

SE alquila una habitación a caballero solo, con luz, teléfono, baño, entrada independiente, en casa de señora sola. Calle 19 núm. 139, entre K y L, Vedado. 40756 16 sp.

VEDADO. Se alquila una habitación amueblada, vista a la calle, otra al patio con entrada independiente a personas sin niños ni animales, casa de moralidad. Calle 19 número 177 entre J. e I. 40581 10 sep.

ALQUILO Vedado, F entre 23 y 25, un cuarto con garage. Informan en la misma, teléfono F-2095, precio $20 y si son dos máquinas, $25. 40314 12 sp.

UNA familia, compuesta de dos señoras, una señorita, una niña y un caballero de edad, ofrece compartir las comodidades de su hogar con cuatro señoritas estudiantes. Espaciosa casa situada a poca distancia de la Universidad Nacional. Profesora de inglés y de piano en la misma casa. Cuota $40.00 mensuales. Se dan y se exigen referencias. Dirigirse a señora E. López, Calle 11 núm. 137, Vedado, Habana. 39912 13 sp.

SE alquila departamento amplio y fresco con balcón corrido a la calle, cocina independiente. Informan Jacinto Rodríguez y Ca. San Ignacio 42. 38563 9 sp.

12.—Barrios.

ALQUILAMOS habitaciones de dos departamentos, cocina y alumbrado a 14 pesos. Rodríguez 57 y 59 entre San Benigno y Flores. Tamarindo. 40267 10 sp.

(D) LOCALES

13.—Habana

SE alquila la esquina Pasaje Giquel y San Miguel, para cualquier comercio, menos barbería, puesto o carnicería. 40566 13 sp.

AL COMERCIO

Acabados de construir y preparados para establecimiento con vivienda, alquilo un gran local en la calle de Neptuno. Informan en Neptuno y Espada. La Reguladora. Su dueño: Rivas. U-2103. 40635 12 sp.

ALQUILO esquina moderna para establecimiento en Jesús María y Curazao con cinco puertas. Informes F-4602. Paseo 220. Vedado. 40608 12 st.

AL COMERCIO

Se admiten proposiciones del local que da a tres calles: Belascoaín, Jesús Peregrino y Chávez. 40573 12 sep.

SE alquila una nave en Zanja y Espada al lado del Chucho Ferrocarril. Informan en la misma. Ambrosio Fernández. 40422 11 sp.

ESPACIOSA nave con 250 metros se alquila en Infanta entre Llinás y la línea del ferrocarril de Marianao. Puede verse a todas horas. Informes Tel. I-3404. 40435 15 sp.

PARA ESTABLECIMIENTO

Se alquila en 45 pesos la esquina propia para cualquier industria, calle de San José y Mazón, frente al Parque Carlitos Aguirre, es moderna y con puertas metálicas y una accesoria contigua en 30 pesos con sus servicios independientes. Informes en la misma de 2 a 5. La llave en la bodega. 40417 14 sp.

SE alquila la esquina de Lealtad y Condesa para establecimiento y un piso alto todo de nueva planta, el piso $60; es muy grande. Informan Monte. La Democracia. Teléfono A-4917. 40518 11 st.

LOCAL para establecimiento. Alquilo Neptuno 247, diez metros frente y habitaciones para familia. Informan Milagros 89, entre Saco y Luz Caballero. Teléfono I-1607. 40374 11 sp

SE cede la mitad del local de Prado 106 Para Exposición de vestidos de señora y artículos propios para los turistas. Este se cede completamente instalado sin que tengan que hacer el gasto de ninguna clase. Informan en La Casa de Enrique. Neptuno 74. 40272 20 sp.

LOCAL se alquila uno independiente con puerta a la calle y ventana con dos departamentos en Empedrado 17, bajos. Informan en los altos el doctor Puig. 40077 12 sep.

SAN RAFAEL 57, ENTRE CAMPANARIO Y MANRIQUE PARA ESTABLECIMIENTO

Nueve metros por dieciseis. Acabado de construir. Vidrieras lujosas. Llaves en los altos. Informes: San Ignacio 40, altos. Tel. A-5701. 39683-84 11 Spt.

PANADEROS

SE alquila un local adaptado para esta industria con dos hornos modernos. Alquiler moderado sin regalía; otro local 350 metros para depósito. Informan en La Vinatera, Arbol Seso y Peñalver. 39385 10 sep.

SE alquila buen local apropiado para comercio o pequeña industria, frente a la Terminal. Zulueta y Misión, inmediato Café París. 40268 10 sp.

SE alquila en Monte 272 un local para un comercio pequeño. Informan en el almacén de tabaco entre Estévez y Matadero. 40034.—7 sep.

14.—Barrios

GRAN LOCAL, ESQUINA DE TOYO

Jesús del Monte 257, acabado de fabricar se alquila; la llave al lado. Informan F número 248, teléfono F-5432. 40649 23 sp.

ATENCION

Se alquila un local propio para fonda o billares. Informan J. del Monte y Tamarindo, bodega. 40741 14 sp.

(F) SE NECESITAN

17.—Criadas de mano y Manejadoras

SE solicitan dos criadas de mediana edad una para habitaciones y otra para comedor, con referencias. Informan 17 y 2, Vedado. 40588 9 sp.

SE solicita una buena criada de comedor, que haya servido en buenas casas. Sueldo 30 pesos. Calle 15 entre B y C., Vedado. 40715 11 sp

SE necesita una muchacha española para todos los quehaceres de la casa, que sea formal y duerma en la colocación. Habana, 138, altos. 40773 11 sp.

SE solicita una criada de mano que sea formal y tenga referencias. Sueldo $20. Calle 25 entre L y M., Vedado. Sra. de Chao. 40642 10 sp.

SE solicita una criada en Mazón letra H altos, entre San José y San Rafael. 40425 12 sp.

SE solicita una criada, fina, para limpiar unas habitaciones y coser de todo; ha de saber planchar fluses de casimir y entender muy bien el teléfono. Sueldo $40. Línea 41, entre D y E, horas de venir a hablar de 2 a 4. 40304 9 sp.

17½.—Criadas de habitaciones y coser

SE necesita criada para habitaciones, de mediana edad, que sepa coser y tenga recomendaciones. Sueldo veinticinco pesos y ropa limpia. Calle 23 esquina a 2, Vedado. Sra. Viuda de López. 40675 10 sp.

CASAS DE GOMEZ MENA

LAS MAS MODERNAS LAS MAS BARATAS

CALLE FRANCO
CALLE OQUENDO
CALLE BENJUMEDA
PASAJE LLINAS Y BENJUMEDA
PASAJE Y CALLE STO. TOMAS

Pisos altos y bajos compuestos de sala, comedor, dos y tres habitaciones, baño completo, cocina, patio y servicios de criados. Precio de $30.00 a $50.00.

Departamentos altos y bajos independientes, compuestos de sala, cuarto, cocina, baño y patio. Precio de $26.00 a $28.00.

CALLE MANGLAR, CALZADA DEL MONTE Y CALLE LINDERO, frente al Mercado Unico, amplio local para establecimiento mercantil, alquiler de situación. También plantas altas y bajas compuestas de sala, comedor, dos y tres habitaciones, cocina, baño completo, recibidor, terraza interior y servicio de criados. Precio de $40.00 a $60.00. La llave en poder del Encargado.

MATADERO No. 5. Pisos primero derecha, y segundo derecha, compuestos de sala, recibidor, comedor, cuatro habitaciones, baño completo, cocina, cuarto y servicios de criados. Precio: $65.00. La llave en la casa Lindero número 13, bajos.

MURALLA No. 59 PRIMER PISO, con diez espléndidas habitaciones, propia para numerosa familia o casa de huéspedes. Precio de situación.

CALZADA DE INFANTA, Manzana formada por las calles PLASENCIA, DESAGÜE, PAJARITO y PEÑALVER, a tres cuadras de Carlos III, casas completamente nuevas, departamentos amplios en tres esquinas propios para establecimientos. Precio de situación. También pisos altos y bajos con dos cuartos, sala, cocina, baño completo y servicios sanitarios inmejorables. Precio: $35.00. Las llaves en poder del Encargado.

CALLE BENJUMEDA ESQUINA A SUBIRANA, a una cuadra de Llinás, antes Santo Tomás, cerca de Infanta y Belascoaín. Pisos altos y bajos con dos o tres habitaciones, cocina, baño intercalado completo y dos patios. Asimismo departamentos altos y bajos, con una o dos habitaciones, cocina, servicio y patio. Todas estas viviendas tienen las mayores comodidades, modernas y sus servicios sanitarios son inmejorables. Precio desde $18.00 hasta $50.00. La llave en poder del Encargado.

BARRIO DE REDENCION, MARIANAO. Calle Cuatro No. 76-A y No. 76-C, casas de moderna construcción, a media cuadra de los tranvías de la Habana-Vedado y dos de los de Zanja, compuestas de sala, comedor, tres habitaciones, baño completo intercalado, cocina y patio. Precio: $30.00 a $45.00. La llave en el No. 76-E.

HABANA No. 121 BAJOS ESQUINA A LA CALLE DE MURALLA, el mejor lugar de la zona comercial, hermosos bajos propios para establecimiento, almacén, oficinas, etc. Precio razonable. La llave en los altos.

CALLE C. ESQUINA A AVENIDA LAS PALMAS, REPARTO LARRAZABAL, MARIANAO. Hermoso chalet de dos plantas, con jardín, portal, recibidor, sala, comedor, cinco habitaciones, pantry, cocina y garage. Precio: 100 pesos.

DOS meses en fondo o fiador. Para informes preguntar por el Encargado del grupo correspondiente a GOMEZ MENA. Habana número 121, altos. Teléfono M-7269.
E 2139 ind 1 Sp.

SE NECESITAN

SE solicita una criada para las habitaciones es necesario que sepa coser y que presente referencias de casas donde haya servido. Calle Dos entre 15 y 17, única casa de la acera. Vedado. 40318 12 sp.

19.—Cocineras

SE solicita una peninsular para cocinera y ayudar alguna limpieza. Tiene que salir al campo un mes. Pueden pasar de 8 a 11 en Egido 61. 40626 10 sp.

SE solicita una cocinera en Línea 86, bajos, entre 2 y Paseo. Sueldo $25.00. Presentarse después de las 9 a. m. 40526 9 sp.

SE solicita una cocinera que ayude a los quehaceres y que no saque comida. Informan Acosta 49 altos de El Angel. 40516 8 sp.

SE solicita una cocinera de color que sepa cocinar bien y hacer una pequeña limpieza. Se desea que no tenga necesidad de sacar comida. Sueldo 25 pesos y ropa limpia. Puede dormir o no en la colocación. Jesús María 57, altos. 40275 9 sp.

24.—Personas de ignorado domicilio

SE desea saber el paradero de la señora Rita Pasarón. La solicita su amiga la señorita Engracia Souto, calle 19 núm. 4, entre N y O, altos, Vedado. 40760 11 sp.

23.—Tenedores de libros y Oficinistas, Empleados de Oficinas

CORRESPONSAL inglés-español. Necesitamos un buen corresponsal en inglés y español que tenga mucha práctica comercial, que tenga buena letra y si posible que conozca algo contabilidad. Diríjanse en carta de puño y letra en inglés indicando su experiencia y casas donde han trabajado. Casa Rivas, Apartado, 1758. Habana. 40348 9 sp.

25.—Varios

UNA señora desea cuidar niños desde un año en adelante. Bien atendido y con cariño. San José, 71, altos. 40706 11 sp.

SOLICITO entrar en sociedad en casa establecida en el giro de lechería. Informan en Morro 7, de 11 a 2. 40730 11 sp.

SE solicita un agricultor de mediana edad, que entienda de animales y con referencias serias, para la alta dirección de jardines en quinta de recreo. Presentarse en Quinta Palatino, Cerro. E 2222 3 d 9 sp.

VENDEDORES

Se necesitan dos para la venta de productos químicos para industrias. Deben conocer bien este renglón y la plaza de la Habana. Inútil dirigirse sin estos requisitos. Apartado 83, Habana. 40754 11 sp.

NECESITO persona que disponga de $400 y que quiera trabajar, para interesarla en establecimiento de vida propia. Su dinero siempre está garantizado. Más informes en la frutería Animas y Consulado. Pregunte por Adolfo Fernández. 40616 10 sp.

SE solicitan aprendices, indispensable presentarse con un familiar, en la imprenta de Burgay y Cía. Zulueta y Teniente Rey. 40530 10 sep.

SE solicitan agentes para cada provincia que sean de responsabilidad, para la venta al por mayor de camisas y pantalones de trabajo. Dirigirse con referencias a London Shirt Co. Compostela 138. 40546 10 sep.

SE necesita una recién llegada y una cocinera en Paz 8 entre Santos Suárez y Enamorados. 40493 9 sp.

LA Real Silk Hosiery Mills of Cuba Inc., deseando estar preparada para el cambio de estación y poder darle a su numerosa clientela el servicio que se merece, necesita tres hombres activos de buena presencia para completar su cuadro de vendedores. Horas de 10 1|2 a 1. Plácido 3. 40309 9 sp.

SE solicita un matrimonio peninsular para encargado de ciudadela. Se da habitación en cambio de limpieza. Informes Teléfono I-1453. 40269 10 sp.

NECESITAMOS vendedores para artículo de fácil venta. Buena comisión. La Bilbaina. Neptuno 1, de 1 a 3. 40286 11 sp.

26.—Agencias de colocaciones

VILLAVERDE Y COMPAÑIA
O'REILLY 13
Teléfono A-2348. Unica Agencia que dispone de personal competente y recomendado por sus aptitudes, moralidad y referencias. Facilita cocineros, criados, jardineros, dependientes, en todos los giros, chauffeurs, fregadores, ayudantes, camareros y cuantos empleados necesiten se mandan a cualquier punto de la Isla. Villaverde y Ca. O'Reilly 13. Telf. A-2348. 40719 14 sp.

"LA CARIDAD"
Agencia de colocaciones. Formalidad y buen servicio, de Julio Romero. Vives, 111, teléfono M-2835. 40744 8 oc.

LA AGENCIA LA UNION
De Marcelino Menéndez, 29 años de establecida. Es la única que en cinco minutos facilita todo el personal con buenas referencias. Llamen al Teléfono A-3318 Habana 114. 40234 11 st.

AGENCIA de colocaciones "La Camagüeyana", necesita toda clase de servidumbre. Hay gran referencia. Criadas y cocineros que duerman en la casa. Teléfono A-8937, Acosta número 52. 40117 19 sep.

"EL IRIS"
Agencia de Colocaciones. Luz 59. Teléfono A-9132. Tenemos toda clase de servidumbre con buenas recomendaciones y servimos con rapidez. Teléfono A-9132. 40170 4 oct.

(G) SE OFRECEN

27.—Criadas de mano y Manejadoras

SE desea colocar una joven española de criada de mano, en casa de huéspedes; sabe servir mesa, no importa el trabajo; si es recompensada. Monte 67, teléfono A-6063. 40751 11 sp.

SE desea colocar una muchacha para criada de mano o para corta familia; entiende de cocina; tenga Vd. la bondad de pasar por Jesús Peregrino y Santiago, altos de una fonda y pregunten por Julia. 40759 11 sp.

SE ofrece una buena criada o manejadora buenas referencias. Sol 92, M-1860. 40733 10 sp.

SE OFRECEN

SE desea colocar una española de criada de mano; entiende un poco de cocina; es formal; informan en O'Reilly 1 por San Ignacio, teléfono M-8433. 40769 11 sp.

DESEA colocarse una joven española de criada de mano o manejadora; tiene buenas referencias. Informan teléfono F-3198. 40720 12 sp.

DESEA colocarse una joven española de criada de mano o manejadora, tiene referencias. Informan Monte 311. 40584 9 sep.

SE desea colocar una muchacha española de criada de manos y sabe coser, desea casa de moralidad. Informes Cerro 873, teléfono I-1223. 40578 10 sep.

DESEA colocarse una joven española de criada de mano o manejadora. Sabe cumplir con su deber; tiene familiares que la garantizan. Informan en Aguila 30. Tintorería. Teléfono A-3829. 40605 10 sp.

UNA joven peninsular desea colocarse de criada de mano. Tiene referencias. Informan: Aguila 277. Teléfono A-5800. 40621 10 sp.

DESEA colocarse una muchacha de criada de mano. Entiende algo de cocina. Prefiere casa de moralidad. Es formal y trabajadora. Calle Montoro 3, interior Cándida López. 40625 10 sp.

DESEA colocarse una joven española de criada de mano o manejadora. Sabe cumplir con su obligación. Tiene referencias donde ha trabajado. Teléfono F-1140. 40629 10 sp.

DESEA colocarse muchacha española de manejadora o criada de mano. Tiene referencias. Informan Teléfono A-1678. 40653 9 sp.

DESEA colocarse una joven española para criada de mano o manejadora o para los quehaceres de una casa para un matrimonio solo. Sabe trabajar. Informan: Teléfono M-3695. 40681 9 sp.

DESEA colocarse una muchacha de criada de mano o manejadora. Sabe cumplir Teléfono F-1682. Calle E No. 213. 40452 9 sp.

SE ofrece española, para criada de mano o manejadora, entiende algo de cocina. Tiene referencias. San Nicolás 22. Teléfono A-5705. 40454 9 sp.

UNA joven española desea colocarse de criada de mano o manejadora. Salud 103 Teléfono A-4499. 40514 10 sp.

DESEA colocarse de criada de mano una joven peninsular. Sabe cumplir con su obligación. Tiene referencias. Informan Corrales 21 altos casi esquina a Cienfuegos. 40465 9 sp.

DESEA colocarse para criada de mano española, con referencias. Informes Oficios 50. Teléfono A-6639. 40473 10 sp.

DESEA colocarse una joven española de criada de mano. Sabe trabajar de todo. Desea buen trato y tiene referencias. Tel. U-1743. 40499 9 sp.

UNA señora española de mediana edad, desea colocarse de criada de mano o manejadora, 10 de Octubre 294 entre Santa Emilia y Santos Suárez. Tel. I-6853. 40445 9 sp.

DESEA colocarse una joven española, para criada de mano o de cuartos y manejadora en casa de moralidad. Teléfono I-1977. Tiene referencias. Es muy cariñosa para los niños. 40335 9 sp.

DESEA colocarse una muchacha española de criada de mano o para cuartos. Informan Economía 10, altos. Tel. M-7487 40432 9 sp.

DESEA colocarse una joven española de criada de mano o de cuartos. Sabe cumplir con su obligación y tiene referencias. Informan Teléfono M-5843. 40498 9 sp.

SE desea colocar una muchacha española de criada de mano o de cuartos; sabe trabajar; entiende de todo; que sea familia de moralidad. Calzada de Columbia 8, frente al paradero de Orfila. Teléfono F.O.-1584. 40308 9 sp

UNA joven española desea colocarse de criada de mano. Informan Telf M-3304. 40336 9 sp.

DESEA colocarse una joven española para criada de mano o manejadora. Sabe su obligación. Informan teléfono F. O. 1828. 40377 9 sp

SE desea colocar una muchacha española de criada de mano o manejadora. Maloja 112, esquina a Campanario, teléfono A-7974. 40406 9 sp

JOVEN española tiene quien responda por ella solicita trabajo de criada de mano, en casa de moralidad y corta familia; está acostumbrada a trabajar. Teléfono F.O.-1906. Avenida 2a. y Calle 6, Buenavista, Marianao. 40299 18 sp.

SE desea colocar una joven española para criada de mano o manejadora. Informan San Salvador 45, teléfono I-2714. 39974.—11 sep.

28.—Criadas de Habitaciones y Coser

SE desea colocar una muchacha para criada de cuartos o manejadora, es española, tiene referencias. Informan Palatino letra B. Teléfono I-2791. 40594 10 sep.

DESEA colocarse joven peninsular para el comedor o cuartos y zurcir, es formal y trabajadora. Tiene buenas referencias. Informan Gervasio 126. Tel. U-2386. U H 40668 9 sp.

DESEA colocarse una muchacha española para cuartos o comedor. Tiene referencias. Informan La Luna. F-2398. 40679 10 sp.

DESEA colocarse una muchacha española; lleva tiempo en el país. Se coloca para cuartos y costura, corta por figurín Si no se coloca para todos los quehaceres de un matrimonio solo. Teléfono FO-1410. 40459 9 sp.

DESEA colocarse una muchacha instruída para cuartos y coser en casa de buena familia. También plancha ropa fina. Da las referencias que se le pidan. Teléfono A-7686. 40505 9 sp.

29.—Criados de mano

JOVEN asiático desea colocarse en casa particular para criado de mano y otro para cocinero; sabe hacer dulces de todas clases, es fino y limpio. Sueldo 40 pesos adelante. Telf. M-6422. Por Roberto. 40752 11 sp.

SE ofrece buen criado de comedor con referencias, sin pretensiones, plancha ropa. Sale al campo. Pregunten por Eduardo. Teléfono F-5852. 40652 9 st.

UN matrimonio desea colocarse en casa particular de buena familia, de criados. No les importa ir al campo. Informan Vedado en 26 y 27. Tel. F-5932. 40489 9 sp.

SE ofrece un buen criado de mano, español, honrado y trabajador. Tiene recomendaciones de las casas donde trabajó. Informan en La Luna. F-2398. 40397 9 sp.

JOVEN español se ofrece para criado de manos, dependiente de café, restaurant; es práctico y tiene quien lo recomiende; informes: Teléfono A 1695; Eliseo; San Rafael 27. 39882 14 sep.

SE OFRECEN

JOVEN español desea colocarse de criado Sabe su obligación. Sirve a la rusa. Lleva quince años en Cuba. Conoce costumbres del país. Tiene referencias. Informan: Teléfono A-3318. 40527 9 sp.

DESEA colocarse de criado de mano un joven español de 26 años de edad, lleva ocho años sirviendo en casa particular, acostumbrado al servicio doméstico, con buenas referencias de las últimas casas que ha trabajado. Informan U-3468. 40637 9 sp.

SE desea colocar un buen criado de mano, en casa particular o establecimiento; sabe su obligación; honrado y trabajador, muy práctico en los servicios de familias; plancha ropa de caballeros lo mismo para cualquier punto del interior; tiene las inmejorables recomendaciones de casas particulares. Para informes, teléfono M-4487. 40337 9 sp

SE desea colocar un joven formal de 21 años de edad, español, para criado de mano o ayudante de chauffeur o para limpiar oficinas, tiene quien lo grantice. Informan Teléfono F.O.-7652. Preguntar por Arturo. 40563 10 sep

30.—Cocineras

DESEA colocarse una cocinera española seria; prefiere familia española o americana. Teléfono U-2936. 40695 10 sp.

DESEA colocarse una cocinera española de mediana edad; cocina a la criolla y a la española y entiende de repostería. Informan en Baños 39. 40734 11 sp.

COCINERA española de mediana edad, desea colocarse en casa de corta familia; es muy aseada y tiene inmejorables referencias. Informarán en Monte 248, letra A. 40746 10 sp.

SE desea colocar una joven española de cocinera; sabe cocinar bien; lo mismo a la criolla que a la española. Informan: 27 y G, Vedado. 40768 11 sp.

SE desea colocar una señora de mediana edad, de cocinera, mexicana, española y criolla. Teléfono I-4150. 40582 10 sep.

DESEA colocarse una buena cocinera repostera; lo mismo va al Vedado que a la Víbora sabe trabajar lo que le pidan, Informes U-5664. 40361 10 sep.

SE ofrece una cocinera repostera, andaluza, para informes teléfono F.O.-1788. 40577 11 sep.

SE desea colocar una joven española para limpiar o cocinar. Informan Paula 10, habitación número 12. 40591 9 sep.

SEÑORA inglesa se ofrece para cocinar o limpiar en casa que hablen inglés, o para caballero solo. No duerme en la colocación, tiene buenas referencias. Informan en Sitios 133. 40590 10 sep.

SE desea colocar una joven española para cocinar, entiende de repostería y duerme en la colocación. Informan en Zapata y Basarrate. Teléfono U-3039. 40599 10 sep.

DESEA colocarse una muchacha para comedor; también sabe algo de cocina. Llamen al teléfono U-5731. San José y Lucena. 40394 9 sp

DESEAN colocarse dos jóvenes españolas una de cocinera y otra para criada de mano; saben cumplir con su obligación. Informan Teléfono M-2067. 40645 9 sp.

DESEA colocarse una buena cocinera de color, limpia, formal y con referencias; hace dulces. No duerme en la colocación. M-7122. 40672 9 sp.

DESEA colocarse una joven española para cocinar o limpiar. Informan Jesús María 20. Teléfono A-2932. 40666 9 sp.

SE desea colocar una cocinera peninsular de mediana edad acostumbrada a trabajar en buenas casas, no duerme en la colocación. Informan Cádiz número 3, altos, esquina a Castillo. 40558 10 sep.

SE desea colocar una joven peninsular para cocinar y limpiar para un matrimonio, tiene buenas referencias y sabe cumplir con su obligación. Diríjanse a Aramburo 40, bajos. Teléfono U-2474. 40552 10 sep.

DESEA colocarse una cocinera española, es limpia y trabajadora. Sabe cocinar a la española y a la criolla. Informan Lamparilla 21. Teléfono M-6165. 40458 9 sp.

DESEA colocarse una muchacha española en casa de moralidad, para cocinar y ayudar a los demás quehaceres de casa chica. Para informes Teléfono I-6591. No quiere en el Vedado. 40461 9 sp.

DESEA colocarse señora española de mediana edad, para cocinera. Tiene una hija para criada de mano o limpiar por horas. Tienen referencias. Saben su obligación. Calle 15 esquina a 6. FO-1750. 40490 9 sp.

DESEAN colocarse dos jóvenes españolas una para cocinar con un matrimonio solo y la otra de criada de mano. Informan A-1678. 40503 9 sp.

DESEA colocarse una cocinera repostera, en la misma una buena criada. Tienen recomendaciones; desean en la misma casa. También se colocan para todo el servicio de un matrimonio. Calle I No. 14 entre 9 y 11. 40488 9 sp.

COCINERA repostera desea colocarse en casa seria y de moralidad. Sabe cumplir con su obligación y tiene inmejorables recomendaciones. No se coloca menos de cuarenta pesos. Informan Aramburo 5. Taller de Lavado. Tel. U-3939. 40491 9 sp.

SE ofrece para corta familia una señora de mediana edad, sabe cocinar un poco Diríjase a las calles A y 37, bodega La Majagua. No duerme en la colocación. No hay Teléfono. Pregunte por María. 40477 9 sp.

SE desea colocar una cocinera española no duerme en la casa. Informes 10 y 25, Vedado. 40356 9 sp

DESEA colocarse señora peninsular de mediana edad; solo cocina; es cocinera y repostera, limpia, formal; dormirá fuera; desea casa seria. Teléfono I-1873. 40379 9 sp.

SE desea colocar una cocinera de color sabe cumplir con su obligación, no duerme en la colocación; sueldo convencional. Calle I número 18, esquina a 11, Vedado. 40327 9 sp.

SE desea colocarse un joven cocinero asiático; sabe cocinar muy bien y desea casa particular; cocina a la criolla y española, repostería, muy limpio. Informan calle Dragones esquina a Campanario, teléfono A-5494. 40349 9 sp

SE desea colocar una excelente cocinera repostera; sabe hacer plaza; variar la comida; es muy práctica, no menos de 50 a 60 pesos; no repara en sueldo; si le admiten una niña de 26 meses. Teléfono F-4870. 40393 9 sp

SE desea colocar una señora de mediana edad, de cocinera; cocina a la española y a la criolla y tiene referencias; en casa seria. Informan Inquisidor 25, habitación 18. 40300 9 sp

DESEA colocarse una joven española de cocinera, con buenas referencias. Para más informes, Jesús María 23, Teléfono M-2136. 40343 9 sp

SE desea colocar una joven de color, para cocinar y limpiar; no duerme en la colocación. Informan J núm. 11, Vedado. 40382 9 sp.

SE desea colocar un matrimonio peninsular; ella es excelente cocinera repostera; él para sereno, portero o cualquier trabajo. También van al campo o cuidar una finca o cosa análoga. Teléfono F-4870. 40395 9 sp

SE OFRECEN

UNA peninsular desea colocarse de cocinera; sabe a la española, criolla y francesa y repostería. Tiene buenos informes; no duerme en la colocación. Estrella 62, altos entre Manrique y San Nicolás. 40392 9 sp.

31.—Cocineros

SE ofrece un cocinero y repostero para casa particular o comercio, para la ciudad y va al campo. Tiene buenas referencias de las casas que trabajó. Para más informes llame al teléfono M-9560. 40702 12 sp.

COCINERO formal, conocedor del arte culinario lo mismo europeo que del país, repostero, pastelero, helados, deseo casa particular, huéspedes, salgo fuera de la Habana. U-5542. 40596 10 sp.

DESEA colocarse un cocinero asiático en casa particular o casa de huéspedes; sabe cocinar bien a la criolla; muy aseado; sabe hacer toda clase de dulces; tiene buenas referencias; se puede llamar por teléfono M-6429, por Juan Wong Chio. 40745 11 sp.

DESEA colocarse un hombre español, de mediana edad, para portero o cocinero en casa de comercio, dentro o fuera de la capital. Tiene buenas referencias. Informes M-4238. 40604 12 sp.

UN buen cocinero japonés, repostero, desea colocarse para casa particular, huéspedes, hotel. Cocina criolla, española, americana, etc. con buena recomendación Informan Teléfono M-1731. Bernaza 40. Preguntar por Manuel. 40682 11 sp.

UN maestro cocinero, joven, extranjero, conocido ya por personas de buen gusto de este país, y que lo recomiendan de la manera que lo desee, se ofrece para casa de huéspedes, hotel o del comercio. Es persona muy limpia y atenta con la clientela de dichos establecimientos por estar acostumbrado a ello. Llame al Teléfono A-3090. Pregunte por Federico. 40389 12 sp.

33.—Chauffeurs

CHAUFFEUR español desea colocarse en casa particular o comercio. Lleva 9 años con familias particulares. Conoce toda clase de máquinas. No tiene muchas pretensiones. Informan San Lázaro 285. Teléfono U-3468. 40620 10 sp.

CHAUFFEUR mecánico español desea colocarse en casa particular o de comercio. Tiene buenas referencias de las casas que ha trabajado y entiende toda clase de máquinas. Llamen al Teléfono F-1510. 40680 10 sp.

MATRIMONIO español sin hijos, desea empleo en casa particular. El es experto chauffeur mecánico, inmejorables referencias. Ella fina criada de mano. Informan: F-5465. 40412 9 sp.

CHAUFFEUR mecánico, de mediana edad solicita plaza para casa particular o comercio. Tiene 15 años de práctica y conoce todo el tráfico y el mecanismo. Informan Teléfono A-4391. 40413 9 sp.

CHOFER mecánico, español, desea casa particular o comercio. Tiene recomendaciones de las casas donde ha trabajado; maneja cualquier máquina. Informan teléfono U-1567. 40345 11 sp.

34.—Tenedores de libros y Oficinistas y Empleados de Oficinas

EXPERTO TENEDOR DE LIBROS
32 años de edad, últimamente diez años Jefe de Contabilidad en importante casa comercial, solicita empleo con firma seria. Prefiero trabajo fijo. Garantía absoluta y todas las referencias que se exijan. Sr. Fernández. Teléfono M-2909. Habana 62, altos. 40562 10 sep.

JOVEN español desea colocarse en cualquier casa de comercio u oficina de la misma. Conoce contabilidad es taquigrafo-mecanógrafo, no inporta la clase de empleo, tiene referncias de su probidad, puede garantizar cualquier empleo con efectivo. Informen al Teléfono M-5137, Neptuno 104, bajos. Pregunten por Benjamín Pérez. 40593 10 sp.

SEÑORITA se ofrece para atender un teléfono, sabe escribir en máquina, tiene nociones de inglés, no tiene pretensiones. Informan Teléfono M-2890. 40532 10 sep.

EXPERTO Contador Mercantil solicita teneduría por horas o ajuste mensual muy mínimo para comercios pequeños. Excelentes referencias. Tizol M-6794. 40567 22 sep.

AL comercio, joven cubano, con 20 años desea casa comercial donde emplearse. Lo mismo para cobrador que para la oficina. Tiene quien lo garantice. Informan A-8585. 40523 9 sp.

AL Comercio. Taquígrafo en español, teniendo conocimientos de inglés, busca posición en casa comercial, solvente. Informan: A-8585. 40522 9 sp.

TAQUIGRAFA y mecanógrafa, sin pretensiones desea trabajar. Pida informes al Teléfono I-3688. 40512 9 st.

TAQUIGRAFO-MECANOGRAFO español, competente, con amplios conocimientos, trabajos oficina, desea colocarse. Informan E. A., Tejadillo 12. 40310 9 sp.

EXPERTO Contador mercantil se ofrece para llevar su contabilidad por horas. A. Zalduendo. Teléfono I-6582. Víbora. 39520 11 sp.

35.—Varios

SEÑORITA, HABLA FRANCES, ALEMAN Y ESPAÑOL
Desea emplearse en calidad de institutriz. Tiene buenas referencias. Informes teléfono A-3349. 40705 11 sp.

SE ofrece empleado para ferretería, locería, vendedor, cobrador con buenas referencias de las casas que ha trabajado. Diríjase a F. Gómez, Reina 6, altos, teléfono M-4863. rez. 40725 11 sp.

DESEA colocarse un hombre español de mediana edad para casa particular, de portero, criado o jardinero, es práctico y plancha ropa de caballero. Informa el encargado de Zulueta 44, referencias en el Vedado. 40727 11 sp.

SE coloca español para caballero, portero o asistir enfermo; ha estado en clínica de esta capital: tiene referencias; sale para cualquier punto de campo. Teléfono M-2161. 40726 11 sp.

SE desea colocar un muchacho español de secador o fregador de máquinas en un garage; sabe cumplir con su obligación. Informan en Juan Delgado número 7, teléfono I-5180. Reparto Santos Suárez. 40726 11 sp

SE desea colocar una joven española para limpiar y ayudar a la cocina, tiene referencias y duerme en la colocación. Informan Atocha número 2, Cerro. Teléfono I-5765. 40600 10 sep.

SE ofrece una lavandera buena, para casa particular o de comercio. Informan: Teléfono I-5843. Cristina 40. Dpto. 28. 40640 10 sp.

DESEA colocarse una señora de mediana edad para matrimonio solo o corta familia. Informan en Amistad 136, habitación 38 en el salón del primer piso. 40312 9 sp.

SE OFRECEN

DESEA colocarse un joven español, para casa particular o de huéspedes, de ayudante de cocina o de segundo criado. También se coloca para cocinar en casa de corta familia y limpiar. Tiene buenas referencias de las casas particulares de donde prestó sus servicios. Informan: Aguacate 8. Teléfono M-3850. 40686 10 sp.

DESEA colocarse joven español para el comedor o camarero. Tiene buenas referencias. Informes M-6114. Fonda La Gran Antilla. 40484 9 sp.

DESEA colocarse una señora de mediana edad, para los quehaceres de un matrimonio. Informan Teléfono M-6114. 40513 9 sp.

SE ofrece una criada española. Sabe coser, lavar ropa fina y servir al comedor. Tiene buenas referencias. M-7122. 40673 9 sp.

MODISTA desea colocarse para casa particular, corta por figurín. No le importa limpiar más habitaciones. Tiene buenas referencias. Para informes Teléfono U-1146. 40497 9 sp.

JARINERO español, desea colocarse en casa particular, siendo práctico en el oficio: sabe lavar, máquinas; no le importa salir al campo; no repara en sueldo. Informan teléfono U-2674. 40373 9 sp.

MODISTA que desea encontrar una casa particular para coser de 8 a 5, sabe cortar por figurín. Calle J núm. 11, Vedado. 40384 9 sp.

SE ofrece un carpintero experto en cualquier trabajo de carpintería. Prefiere trabajar en ingenio. Teléfono I-2357. Santa Catalina 30 A. 40264 11 st.

TENEDOR de libros con amplios conocimientos en contabilidad. Arreglo libros mal llevados; hago balances liquidaciones, etc. J. C. Garrido, Prado 33, altos, teléfono A-5708. 40025.—9 sep.

(H) COMPRA Y VENTA DE FINCAS

36.—Urbanas

COMPRA Y VENTA DE CASAS TERRENOS Y FINCAS RUSTICAS
DINERO EN HIPOTECA
MENDOZA Y CA.
Corredores
Obispo 63. Habana.
Dirigirse al Sr. Cruz Muñoz
Teléfono M-6921
Horas, de 9 a 11 a. m.
E 2140 ind 1 Sp.

NEGOCIO DE OCASION
En el mejor reparto de la Habana vendo casa moderna, 450 metros, fabricación inmejorable, portal, sala, saleta, 5 habitaciones, patio, traspatio, entrada para automóvil. Precio $6.800. Cuba 24. F. Teléfono A-0220. Sr. Martinez. 40638 12 sp.

COMPRO
sin intervención de corredor, una casa en el Vedado, desde Línea a la calle 25 y también una parcela o terreno chico. Diríjase al apartado núm. 491, Habana. 40360 11 sp.

EN EL VEDADO CALLE H Y LINEA
Vendo en la calle H muy cerca de Línea una casa de dos plantas que mide 10x22 en $17.500, frente a un gran parque a 20 metros de los carros, está rentando $165. Puedo dejar parte en hipoteca. Informan: Vidriera del café El Nacional San Rafael y Belascoain. Tel. A-0062. Sardiñas. 40603 16 sp.

VENDO una casa con jardín, portal, sala, comedor, dos cuartos, baño, garage, cocina, $1.800 en mano y reconocer 2.500. Informan F. O. 1726, y 1159. Calle 8, Pasaje E, Buena Vista, Chirino. 40724 11 sp.

VENDO la moderna casa Doce y Tejar (Lawton) con sala, saleta, dos cuartos, servicio intercalado y cocina. Preguntar por Luisita. 40559 12 sep.

GANGA. Se vende una casa al frente junto con dos al fondo, unidas, de mampostería nuevas en $7,300 y rentan 80 pesos mensuales. Su dueño Florencio, calle Paniagua núm. 8-B, Cerro. 40551 12 sep.

VEDADO, parte alta, vendo solar calle Catorce entre Once y Trece. Para informes, teléfono F-5460. 40328 16 sp.

DOS casitas nuevas, juntas o separadas cerca Calzada Jesús del Monte. Sala, 3 cuartos, baño intercalado completo, buena renta, gran facilidad de pago. Propietario I-5361. 40209 9 sp

VENDO 3 ESQUINAS
dos viejas y una moderna en dos calles más comerciales de la Habana. Rentan en un recibo el 9 0|0 libre, vendo en Reina una casa 500 metros, renta $500 en un recibo en $73.000. Agua redimida 4 plantas y 28 departamentos. Informes Amistad 136. Teléfono A-0379. García. 50 40483 9 sp.

VENDO mi casa San Cristóbal letra E. casi esquina a Primelles, Reparto Las Cañas, compuesta de sala, comedor, tres cuartos, cocina, baño y buen patio de mampostería y azotea. Precio $4.250. Informan en la misma. Alfredo. 40301 9 sp.

VENDO dos casas mampostería. Tienen azotea, portal, sala, comedor, tres cuartos, patio, cocina, servicios, paradero del Cerro, Reparto Las Cañas. Precio $9.500 Informa. F- Camuzo. Tel. I-6457. 40302 9 sp.

EN Jesús del Monte, loma se vende una hermosa casa, recién construída con jardincitos al frente, portal, hall a lo largo de la casa, sala, recibidor, comedor, cocina, azulejeada hasta el techo, tres hermosos cuartos, baño intercalado, agua caliente, toda decorada, hermoso patio, garage para tres máquinas, dos cuartos bajos y dos altos, servicio para criados, dos lavaderos, tres azoteas, entrada de garage con canteros a los costados, todo lujo, hecha para vivir su dueño. Informan M-5759. 40185 9 st.

EN $2,900 se vende una casa a una cuadra del Paradero del Cerro, sala, comedor y dos cuartos, toda de azotea. Informan Churruca y Santa Teresa, bodega.

SE vende $3,200 una casa, sala, saleta, dos cuartos, toda de mampostería. Informan Churruca y Santa Teresa, bodega.

SE vende una casa sala, comedor y tres cuartos toda de cielo raso, precio $3,500 Informan Churruca y Santa Teresa, bodega. 39772 12 sep.

EN EL Reparto Rosalía, en la Avenida de Miranda 25, se vende una casa de mampostería y cielo raso y tres cuartos de mampostería y teja en proporción. Luyanó. 40159 9 sp.

FINCAS URBANAS

EN SANTO SUAREZ
Se venden dos preciosos chalecitos. Se componen de jardín, portal, sala, dos cuartos, comedor, baño y cocina. Rentan 34 pesos a $3.600 pesos. Armando Guerra. A-7712. 40690 17 sp.

SE cambia una casa por un solar que esté por Almendares o por el Vedado. Informan: Teléfono F-1430. 40618 11 sep.

SE VENDEN, Manzana terreno 3.910 varas con frente al Río en Marianao, a peso la vara, tres casas en el Vedado, renta $425; otra calle H con garage, renta $325. Precio $50.000. Informa su dueño, Calzada 43, Vedado, de 10 a 12. 40580 10 sp.

VENDO espléndida residencia en lo mejor de la Víbora, vale $35.000. Se da en $26.000, dando facilidades de pago. No admito corredores. Informan M-8344. 40606 10 sp.

SE vende una moderna y hermosa nave de cuatrocientos sesenta y cinco metros de superficie, en Damas 11; al lado la llave. Informan en Aguila 113, altos, el señor Bridat. 39932 11 sp

SE vende casa recién construída Reparto Mendoza, Víbora, 200 metros, jardín, portal, sala, tres cuartos, baño, comedor, cocina, garage, y patio. Informan Subirana 97, taller de carrocerías; también se alquila si dan buena garantía. 40407 12 sp

37.—Rústicas

VENDO acción finca que vale $4.000, en $1.600; tiene 16 cabezas vacuno, 200 gallinas, 24 cerdos, una yegua, carro, conejos, patos, guanajos, gansos, viandas, arboledas, palmares, río, calzada, tanques, pozos, luz eléctrica, buena casa, $40 renta, cinco años contrato. Díaz Minchero, Guanabacoa, Villa María. 40710 12 sp

VENDO o permuto por finquita una casa con terreno para hacer otra casa o cuartos, hago negocio rápido, dejo algo en hipoteca si se quiere. Su dueño Avenida Mayor número 4, Reparto La Fernanda. 40066 12 sep.

(I) COMPRA Y VENTA DE SOLARES YERMOS

SE vende a plazos hermoso solar en la Ampliación de Almendares calle 12, rodeado de bellos chalets y a una cuadra del parque y dos del tranvía a $6.50 vara donde la compañía vende a $10. $3.300 de contado. Armando Guerra. A-7712. 40691 17 sp.

VEDADO, SOLARES BARATOS
Vendemos los siguientes: calle Baños, solar esquina, mide 18x30 a $28. Calle 15 y 20 solar de esquina. Mide 15x22.66 a $21. Calle 18 entre 21 y 23, mide 9.30x30 a $13. Calle 29 y Paseo, mide 13.66x50 a $25. Calle 27 y 28 esquina, mide 23x41 a $12. Calle 23 y A, esquina. Mide 29x30 a $60. Informes: P. Quintana y Ca. Teléfono U-5735. Belascoain 54, altos, entre Zanja y Salud, de 8 a 11 y de 2 a 6. 40654 10 sp.

SE vende a plazos un gran solar en lo más alto de la Víbora, Reparto Ampliación de Mendoza a $5.50 vara, $2.300 al contado. Armando Guerra. A-7712. 40692 17 sp.

ALTURA ALMENDARES GANGA
Solar frente al Parque, 951 varas a $13. Otro en la Avenida de la Paz a $12.50.
JORGE GOVANTES
San Juan de Dios 3. M-9595. A-5181.

VEDADO 12x30
o 14x30 a $35 metro, sombra, en Paseo 10x30 a $40 metro.
JORGE GOVANTES
San Juan de Dios 3. M-9595. A-5181. 40615 23 sp.

COMPOSTELA A $75 METRO
Verdadera ganga, frente a dos calles, 288 metros, una cuadra del Palacio Presidencial.
JORGE GOVANTES
San Juan de Dios 3. M-9595. A-5181. 40610 26 sp.

QUINTA AVE. A $12.50
Solar de centro, sombra, cerca del puente. Esquina de fraile a $15.50 vara.
JORGE GOVANTES
San Juan de Dios 3. M-9595. A-5181.

HABANA 19x13.50 A $48 M.
Magnífico solar, si se fabrica, todo en hipoteca, intereses año adelantado, situado en Basarrate. También otro cerca de Neptuno, 369 varas a $35 vara.
JORGE GOVANTES
San Juan de Dios 3. M-9595. A-5181.

EN SAN RAFAEL A $50 METRO
Cerca de Mazón. Mide 13 de frente, 41 de fondo. Facilidades de pago. Dinero en hipoteca al siete por ciento.
JORGE GOVANTES
San Juan de Dios 3. M-9595. A-5181. 40611 26 sp.

REPARTO ALMENDARES
Solares a plazos cómodos y baratos vendemos en las siguientes calles: Calle 16 y A, 20x46 a $4. Calle B y 16 esquina con 15 1|2x32 a $6.90. Calle B y Lanuza con 20x50 a $5.75. Calle Fuentes y D. esquina fraile con 32x45 a $5.50. Calle 10 y A., 10x46 a $5.00. Calle Primera y 6 a $5.50; mide 12x46. Calle 14 y Primera 22.17x46 a $6.50. Calel A y 16 esquina a $5.00, mide 22.17x46. Tengo otros muchos más en Miramar y Alturas de Almendares: planos y demás informes P. Quintana y Ca. U-5735. Belascoain 54 altos, de 8 a 11 y de 2 a 6. 40654 10 sp.

SE vende en el Vedado una parcela de esquina en la calle 15. Mide 16 por 22.66 metros. Se da barata. Informes en el Edificio Barraqué. Departamento 206. Cuba y Amargura. 40441 9 sp.

SOLARES A PLAZOS
Se venden varios solares situados en la parte más alta de la Víbora, Reparto La Floresta. Se pueden adquirir entregando una pequeña cantidad de contado y el resto en plazos mensuales. Informes en el Edificio Barraqué. Dept. 206. Tel. A-8875 40442 9 sp.

SOLARES YERMOS

SOLARCITO ENTRADA VEDADO
Calle I entre 23 y 21, separado tres metros del vecino que es chalet de planta baja, mide 7.50 por 36, vendiéndose a $42.00 metro. Su dueño días laborables Teléfono M-3848. 40056 14 sep.

SOLARES
Vendemos a plazos solares bien situados. Grandes facilidades de pago.
MENDOZA Y CA.
Obispo 63. Telf. M-6921.
E 2135 ind 1 Sp.

PARCELAS. En lo mejor de Lawton frente al tranvía, parcelas de 7 por [illegible] a $1.500. Puede quedar parte en hipoteca o a pagar a plazos. Informan M-3536. 39278 9 sp.

TERRENOS PARA INDUSTRIAS
En el Vedado vendemos solares de cualquier medida en la calle 26, a dos cuadras de la calle 23, tranvía, agua, urbanización. Informarán: Manzana de Gómez segundo piso, número 206. Teléfono A-0383 38719 10 st.

SOLAR en ganga, próximo al nuevo Colegio de Belén y a una cuadra del señor Barraqué, vendo un solar en $1.100, solo $100 y $15 al mes, buena medida. Café El Crucero de la Playa, F. O. 1499 González. 39913 13 sp

VEDADO, parte alta, vendo solar con algo fabricado, calle Catorce entre Once y Trece. Sitio inmejorable. Llame al teléfono F-5460. 39616 11 sp.

LUYANO. Admito ofertas a satisfacción del comprador, sobre tres lotes terreno, calle Pérez, próximo a Cueto, propio para industria o construcción de casas; otro más en Cueto. F-2883. 39956 13 sp.

21 entre C y D se vende solar de 22.65 por 50, llano y de sombra. También lotes cerca de Infanta. F-4252. Tavel. 37020 15 sp.

GRAN ESQUINA
En la Avenida de Wilson y calle 10, vendo esquina de fraile que mide 22x30 a $40.00 metro con facilidades de pago, Granda, Obrapía 33, teléfono F-5759. 40007.—13 sep.

(J) COMPRA Y VENTA DE ESTABLECIMIENTOS

TINTORERIA, se vende por el costo de la instalación; plancha Ocho-A y paila de carbón, camión moderno y todo lo necesario. Informan Vives y Carmen. 40699 12 sp.

VENDO café cantina y fonda que tiene un paradero de guaguas enfrente; no paga alquiler; nueve años contrato, venta diaria sesenta pesos. Informan Reina y Rayo, café. Peraza. 40709 13 sp.

FONDA, vendo, preparada para café, hay local para dos billares. Se da muy barata por enfermedad. Informes Someruelos No. 3 entre Monte y Corrales. 40651 15 sp.

OCASION. Se vende la mejor y bien situada vidriera de tabacos, quincalla y billetes por embarcarse, urgente y otra en $600, buen contrato las dos y poco alquiler. Razón Bernaza 47, altos de la bodega de 7 a 8 y de 12 a 2. S. Lizondo 40683 15 sp.

GANGAS
Café y cantina con un contrato de 10 años, venta diaria $50. Precio $5.000, propio para dos socios.

Otro café y fonda, frente a los muelles, contrato 7 años, venta diaria $150 Precio $16.000.

Otro en $10.000, en buen bariro.

Finca y bodega, todo en $12.000, gran punto y gran barriada.

Gran bodega en la Calzada de Belascoain en $13.000.

Bodega cantinera en la calle Neptuno, contrato 6 años, alquiler $50. Precio: en $4.750. Urge la venta.

Bodega en ganga $2.800 sola en esquina pues tiene una gran barriada. Informo a compradores. P. Quintana y Ca. Teléfono U-5735. Belascoain 54, altos del Banco. 40654 10 sp.

BAZAR baratillo, quincalla, bien surtido se vende barato por no poderlo atender Razón Aguacate 114. 40576 14 sep.

SE vende una vidriera de tabacos en buen establecimiento, mucha marchantería. Informan Inquisidor 17. 40595 13 sep.

BODEGUEROS. Esto es ganga verdad. Vendo mi bodega por no poder atenderla, buen contrato, poco alquiler y buena venta. No deje de verla. Informan 4 y 6, Buenavista. 40624 10 sp.

SE vende una vidriera de tabacos y cigarros en Teniente Rey y Cristo. Urge. 40627 10 sp.

BODEGA MUY CANTINERA, COLA, EN ESQUINA, NO PAGA ALQUILER, 8 AÑOS CONTRATO
Vende diario 80 pesos. Se vende con poco contado. Informes gratis. Suárez, Cerro 537.

LOCAL PARA BODEGA
en calle comercial, contrato 8 años, no paga alquiler. Informa: Suárez. Cerro número 537. 40538 22 sp.

BENJAMIN GARCIA
Corredor
Compro y vendo bodegas, cafés, cantinas propiedades, dinero en hipoteca, vidrieras de tabaco, hoteles, casas de huéspedes, cambio bodegas por otras, cafés también por propiedades. Hago toda clase de operaciones Doy mucha facilidad de pago. Si quiere informarse Amistad 136. Teléfono A-0379, de 9 a 4. Benjamín.

VIDRIERAS DE TABACOS
en venta. Vendo una que garantizo 40 pesos diarios de venta sin los billetes y la doy en $2.000. Vendo otra en $1,000 y vende $20 diarios. Aprovechen esta ocasión que valen el doble. Las dos están en la mejor calle de la Habana. El primero que venga la compra. Informes: Amistad 136. García.

VENDO BODEGA
en la Ceiba en $5.500, con $3.500 de contado que vale el doble, venta diaria $80, comodidades para familia, no paga alquiler, 5 años contrato y vendo otra en Pogolotti, paradero de guaguas, venta igual y el mismo precio. Venta igual y el mismo precio. Venga a verme en seguida. Si usted la ve la compra. Informes: Amistad 136. García.

ATENCION BODEGUEROS
Cafeteros. ¿Quieren vender o cambiar de barrio? Venga a verme. Cambio en seguida, cafés por bodegas y por fincas y las vendo en 24 horas. Amistad 136. García. Teléfono A-0379. 50 40480 9 sp.

FOLLETIN 28

DORIS

POR

CURTIS YORKE

De venta en la librería "La Moderna Poesía", Pí y Margall, (antes Obispo) No. 135.

(Continúa).

dra se destrozaría al ver que los platos vuelven de la mesa sin que nadie los haya probado. ¡Cuánto tiempo y cuánto trabajo perdido... sin contar las provisiones!

La habitación de Doris estaba cerrada. Solamente Guy penetraba en ella; y rodeado de todos los objetos que le recordaban su presenoia, como tristes y mudos testigos, pasaba allí tristes horas. Había prohibido que tocasen nada, y todo estaba del mismo modo que ella lo dejó.

Una tarde, en que Guy vagaba por las silenciosas habitaciones, en el triste crepúsculo del mes de noviembre, encontró en un rincón un guante que conservaba todavía la forma de la manita que lo había llevado. Cuando Guy lo vió, brotaron de sus ojos abrasadoras lágrimas... lágrimas que quizá salvaron su razón, pero sin quitarle nada de su energía.

El recuerdo que vivía en su corazón y le obsesionaba sin cesar, no era el de Doris tal como estaba durante los últimos meses; era el de Doris cuando llegó por vez primera al hermoso y antiguo castillo; la que con su belleza infantil e ingenua le había robado involuntariamente y para siempre el corazón.

XIX

A LA VENTURA

En un triste y obscuro día del mes de mayo, Nellie Trevor se hallaba sola en su lindo saloncito de Los Cedros. El viento silbaba con furia e ntorno de la casa, sacudiendo ruidosamente las ventanas y llenando con sus gemidos la chimenea, en la cual brillaba un alegre fuego. Nellie sentada lo más cerca posible de la chimenea, con sus menudos pies en el guardafuegos y una revista, aún sin cortar, sobre las rodillas.

Era casi noche; un agaradable sopor empezaba a invadirle, cuando le sacó de él el ruido de un trote de caballo que avanzaba por la avenida, y un instante más tarde, su primo Guy penetraba en la habitación.

—¡Querido Guy!— exclamó Nellie con el tono maternal que empleaba siempre con él,— qué contenta estoy de verte! Estaba pensando en tí hace apenas cinco minutos. ¡Qué día tan frío y desagradable!, ¿verdad? Ven a tomar el te. En este momento iba a tomarlo. ¿Dormirás aquí?

—Sí, si me lo permitís—respondió Guy sonriendo ante su alegre acogida.

—Encantados de que te quedes—dijo su prima calurosamente.— Dirrington me hablaba ayer de tí. Tenía intención de ir a verte el miércoles, pero tuvo que reunirse a su regimiento.

Guy cogió la taza que ella le ofrecía y se quedó apoyado en la chimenea.

—¿Estaréis solos esta noche?—preguntó de pronto.

—No, Guy; pero no vendrán más que tres o cuatro personas —dijo vivamente Nellie.

—¿Quiénes son?

Nellie vaciló un poco; luego contestó riendo:

—Miss Barington y su... prometido.

—¡Su prometido! — exclamó Guy con una sorpresa que no disimuló—. ¿verdad?

—Sí— dijo Nellie conteniendo la risa, —completamente nueva. No hace más que una semana que están prometidos. Tiene poco más o menos la edad de Ted, y nos parece que está completamente bien de la cabeza. ¡Yo creo que está loco!

—Debe estarlo —observó secamente Guy.— ¿Y quién más?

—Mr. y Mrs. Winincombe. Nadie más... si Derrington no trae a nadie. Charles Ferrier y Maud, tenían que venir, pero su padre está enfermo; así es que no podrán.

—¡Miss Barrington y los Winicombe! ¡Qué velada tan encantadora vamos a pasar! —observó su primo sarcásticamente.— Mi querida Nellie, nunca he podido comprender por qué motivo mi madre y tú conserváis la amistad con esa gente. Son los más insoportables e inveterados chismosos de todo el país.

—¡Pues por lo mismo, Guy! Es preciso que les invitemos de vez en cuando. ¡Como amigos no valen gran cosa... pero como enemigos serían mortales! Ninguno de nosotros encontraría gracia a sus ojos.

—¿De dónde has sacado tanto discernimiento mundano? —dijo Lorraine algo irónicamente.— Pero, hablando, hablando en serio, Nellie, ¡no me veo con ánimos para afrontar a Miss Barrington, y a los Winicombe, y al novio, esta noche! Vendré otra vez que estéis solos.

—No te marches, Guy —exclamó Nellie poniéndole la mano sobre el brazo. —¿Por qué permanecer siempre encerrado, como tú haces, y no ir nunca a ninguna parte? No, no, querido mío, no quería decir esto; perdóname. Naturalmente, comprendo tus sentimientos, pero...

Le faltó la voz y se detuvo, con los ojos llenos de lágrimas.

—Nellie, Nellie, no llores. ¡Qué chiquilla eres todavía! Me quedaré si lo deseas, pero no encontrarás en mí un compañero muy animado.

Fijaba en ella sus ojos bondadosos y cansados, y cuando sus miradas se encontraron, Nellie dijo vacilando:

—No sabes nada, Guy, de... de...

—No—interrumpió secamente Guy. —No sé nada, y ya he perdido toda esperanza de saber algo. No hables de esto, Nellie... no puedo soportarlo.

Ella lanzó un suspiro al mirarle. Había una indiferencia en su actitud, un acento de desesperanza en su voz profunda.

A nadie había dicho lo que habían sido para él los cuatro últimos meses; porque Guy no era hombre inclinado a hacer gala de sus penas ni aún con sus más próximos amigos. Seguía como siempre sus ocupaciones cotidianas, y aún en la amargura de su propia desgracia encontraba tiempo para extender una mano bondadosa y protectora a muchos pobres desamparados, que, sin él, hubieran perecido miserablemente.

Pero su orgullo había duramente humillado, porque la gente había hablado mucho sobre sus asuntos de familia; y, desde la huída de su mujer, habían llegado a ssu oídos diversos relatos, más o menos falsos, pero todos con un fondo de verdad que hacían arder su sangre y llenaban de ciega cólera su orgulloso corazón. Una o dos veces también, en algunos de sus solitarios paseos a caballo (la única distracción a sus tristes pensamientos), había encontrado a Lady Fitzroy, que se había atrevido a compadecerle con palabras de las que no podía manifestarse ofendido porque se las dirigía una mujer, palabras que le atravesaban el corazón, según había sido la intención de Beatriz. Todo esto era, para un hombre de su carácter, una inconcebible y torturante humillación.

La habitación se obscurecía. El reflejo del fuego dibujaba extrañas sombras y brillaba por intervalos en la cabecita de Nellie y en las severas facciones e inmóvil figura de Guy.

—Guy, pareces desgraciado —dijo Nellie;— me gustaría que fueras a pasar unos días con tía Hilda. Ella, mejor que nadie, te consolará, y un poco de cambio te sería bueno.

Su primo se echó a reir, con una risa breve y triste.

—Seis pies de tierra es lo único que puede consolar mi pena —dijo con amargura.— A veces siento tentaciones de adelantar la hora.

—Guy, querido Guy—murmuró cariñosamente Mistress Trevor, — esto no es digno de tí.

—¿No? —dijo Lorraine con abatimiento, pasándose la mano por la frente.— ¡Oh, Nellie! —añadió con voz cambiada por el sufrimiento, — ni siquiera contigo puedo hablar de la terrible, insoportable tortura de estos últimos meses. ¡Las largas noches sin sueño... los tristes días, más largos aún! Lo que me enloquece es esta horrible incertidumbre. ¡Nunca cojo un periódico sin temer... no sé qué! Tal vez ahora, mientras te estoy hablando, ella, mi tierna y delicada mujercita... se enceuntra en la miseria... o está enferma, agonizante... ¡quizá muerta! ¡Oh, Nellie, Nellie, a veces creo volverme loco!

Se dejó caer en una silla y apoyó la cabeza en sus manos con un gesto de suprema desesperación que llenó el corazón de Nellie de inmensa compasión. Puso su mano sobre la morena cabeza inclinada, pero no dijo nada.

Pasó largo rato... el reloj sonó con voz alegre; el viento gemía en la chimenea y el fuego se extinguía lentamente.

.. ..

La cena había terminado. Guy estaba algo apartado de los demás, discutiendo aparentemente alguna cuestión importante con Tottie, que había aprovechado su presencia para irse a acostar considerablemente más tarde de lo que acostumbraba.

Nellie tocaba el piano, acompañado a Derrington y a Mrs. Winicombe que, en un duo sentimental, informaban a los presentes de que "aunque se separaran dolorosamente, esperaban volverse a encontrar mañana"... o algo por el estilo.

Miss Barington, con un vestido sorprendentemente juvenil, estaba sentada en un sofá al lado del fuego, con Mr. Glegg, su futuro marido, a un lado, y Mr. Winicombe al otro.

Mister Winicombe era un anciano penosamente sordo y muy irascible, a quien su aristocrática esposa dirigía con manos de hierro, y que, por cedirlo así, no se atrevía a asegurar que su alma y su cuerpo eran suyos.

Mister Glegg podía ser imbécil, como decía Nellie (y por cierto, lo parecía), pero, con toda certeza, era vulgar, y se veía que no estaba en su centro.

—¿Quién me has dicho que era... este elegante, alto y moreno, que habla con la chiquilla de Mistress Trevor?—preguntó en voz baja a Miss Barrington.

Ella le contestó a media voz, y Mr. Vinicombe oyendo sólo parte de sus palabras, exclamó con su voz áspera.

—¡Ah! ¿su mujer se fugó? ¡Afortunado mortal! Desearía que la mía lo hiciera también. Pero es siempre lo mismo... siempre lo mismo; nunca me sucede nada agradable.

El estaba convencido de que había hecho sotto voce esta notable observación, pero, como la música cesaba en aquel momento, sus palabras se oyeron distintamente en toda la habitación.

De pronto, Tottie, que había estado sacando varias cosas de una cajita que había encima de la mesa, corrió hacia su tío y gritó vivamente, saltando sobre sus rodillas:

—¡Mira, tío Guy! Mira qué he encontrado. ¡Es mi querida tía Doris!

—Y le tendía una pequeña fotografía de Doris, hecha pocos días antes de su boda.

Guy la cogió mecánicamente y su

M.E.C.D. 2016

ESTABLECIMIENTOS

BODEGA $7,000

sola en esquina, contrato 8 años, módico alquiler, lo mismo la cambio por una propiedad, tomo o doy vuelto si es necesario. Informes San Rafael y Oquendo, café, de 12 a 3. Alvarez.
40519—11 Sep.

VENDO vidriera de tabacos, cigarros en Monte, una cuadra de Aguila. Precio mil quinientos pesos, mitad de contado, 5 años contrato, $20 diarios de venta. Cuenya. Monte y Someruelos, Café.
40457 9 sp.

SE vende una gran carnicería por enfermedad de su dueño. Se da barata como ganga. Razón: Botica de Merced y Picota: Sr. Mora, de 8 a 10 1|2 a. m.
40415 9 sp.

SE venden dos bodegas por poco dinero se hace usted dueño. Véame y le diré causas. No moleste por teléfono. Razón: Botica de Merced y Picota. Sr. Mora. De 8 a 10 1|2 a. m.
40414 9 sp.

POR tener que embarcarse el dueño, se vende una tintorería, bien acreditada y con mucho trabajo. Puede verse. Informan: Lagunas y Manrique.
40420 25 sp.

BUEN NEGOCIO

En $150, en la misma, una agencia en buena producción, muy bien montada, en $125, por no poderla atender su dueño. Villegas, 44, bajos.
40294 21 sp.

HUESPEDES Y HOTELES

Vendo una en Galiano en 1.500 pesos; deja al mes 400 pesos; los muebles lo valen. Tiene 18 habitaciones, 5 años de contrato y gran comedor. Informes Amistad 136. García.

VENDO 4 LECHERIAS

una Belascoain en $4.000 con $2.000 de contado, venta diaria $70; vendo otra en $900 y vendo dos más, locales modernos según lo exige Sanidad. Informes Amistad 136. García.

CAFES VENDO

uno en $28.000; otro en $26.000; otro en $45.000; otro en $80.000; otro en $18.000 Tengo de menos precio. Todos facilidad de pago. Tengo cantinas. Admito socios para los mismos. Hay café de estos que se venden que dejan al año $18.000 de ganancia. Se hace ver. Informes Amistad 136. Benjamín García.

VENDO LA MEJOR BODEGA

cantinera, buen contrato, venta diaria 185 pesos, local para 4 familias, no paga alquiler 13.000 pesos con 6.500 pesos de contado que los hay de existencias, 5 años contrato, la casa para dos socios que quieran hacerse ricos, no hay mejor casa, está en Calzada. Informes en Amistad 136. Benjamín García. Teléfono A-0379.
50 40481 9 sp.

BODEGA EN NEPTUNO

Vendo, mejor dicho, quemo, una bodega en Neptuno con 6 años de contrato y 50 pesos de alquiler en $4.000. Marrero. Cuba 54. M-5647 y U-4541.
40251 10 sp.

NO COMPRE CASA DE HUESPEDES

Sin antes ver la que vendo con 15 habitaciones, lujosamente amueblada, costó más de $3.000. Se da en la tercera parte del valor por tener que embarcar urgentemente. Informan: Bernaza 56.
40271 13 sp.

QUIERE UD. COMPRAR

o vender su establecimiento de cualquier giro que sea, venga usted a verme yo le proporciono buen negocio en corto tiempo. Véame en San Rafael y Oquendo, café, de 12 a 3 y de 7 a 9 p. m. Pregunte por Alvarez.
40520—11 Sep.

TALLERES de lavado. Cedo contrato 4 años de casa que no paga alquiler, buen barrio y propia para industria. Informes Tintorería Elite. Príncipe 28, moderno. Teléfonos U-2929 U-2715.
D40326 9 sp.

GRAN oportunidad, se vende una carnicería. Informan en el Matadero Industrial, matanza de Oscar, y en la bodega de Santa Emilia y San Benigno. Se da barata.
40388 10 sp.

BODEGA cantinera, Tienda mixta, en calzada, con buen contrato, poco alquiler, comodidad para familia, vendo en $5,000 con $2,500 al contado. Marín y Martinez. Café El Fénix. Belascoain y Concordia.
40144 10 st.

BUEN NEGOCIO POR POCO CAPITAL

Se arrienda una gran vidriera de Lunch, Dulces y helados en el gran café y restaurant Arena Vedado, sito en la calle 18 y Línea frente al Paradero de los Tranvías. Contrato: dos años, paga poco alquiler. Si no es persona competente que no se presente.
40288 13 sp.

CAFE-Cantina en San Rafael con buen contrato, poco alquiler, por necesitar el dueño ir para la Quinta, lo da en $4,500 con $2,000 al contado. Informa: Marín y Martinez. Café El Fénix. Belascoain y Concordia..
40147 10 st.

BODEGAS CANTINERAS SOLAS EN ESQUINA, CON BUENOS CONTRATOS. SOLAMENTE SUAREZ, CERRO 537

entre Tejas y Buenos Aires. No pierda tiempo buscando. Vena a escoger la suya con lo que tenga de contado.
40215 20 sp.

BODEGA, todo cantina y lunch, verdad, en lo mejor de la Habana, vendo por querer embarcar su dueño, en $14.000 con $8.000 al contado. Marín y Martinez. Café El Fénix. Belascoain y Concordia.
40145 10 st.

SE vende una carnicería en Reina 62 por Campanario, tiene buena venta. Informan el dueño.
40027.—10 sep.

FEDERICO PERAZA

Café Los Alpes, Reina y Rayo. Teléfono A-9347. Vendo y compro toda clase de negocios y doy dinero en hipoteca. Un hotel en $2.000, una carnicería en $2.000. Vende media res.

Vendo esquinas en el Cerro y Jesús del Monte, Infanta, Estévez, Santos Suárez y en la Habana.

BODEGA EN CALZADA

Vende garantizados 80 pesos diarios, paga de alquiler $40, es un buen negocio para el que quiera establecerse. Para informes: Peraza, Reina y Rayo. Café, A-9374. Los Alpes.

OTRA EN MARIANAO

Deja $250 mensuales, precio $6.000, no paga alquiler; tiene comodidades, para familia. Se dan facilidades de pago. Informan; teléfono A-9374.

VENDO BODEGAS

desde $1.000 hasta $25.000 en la Habana y sus barrios. Se dan facilidades de pago. Informa: F. Peraza, Reina y Rayo. Teléfono A-9374.

VENDO CAFES, FONDAS, CASAS

de huéspedes de todos precios. Informa Peraza. Telf. A-9374. Vendo dos carnicerías muy baratas en el centro de la Habana. Informa: Peraza, Tel. A-9374.

UNA CASA DE HOSPEDAJE

con un buen contrato y buena venta, con 21 habitaciones. Informa: Federico Peraza, Reina y Rayo. Café Los Alpes. Teléfono A-9374.
39937 18 sp.

ESTABLECIMIENTOS

TINTORERIA se vende por desavenencias de socios, hoy es una de las de más fama de la Habana, tiene taller montado para hacer plisados, 2 máquinas de planchar, sus maciones, todo nuevo, tiene 7 años de contrato tiene la mejor clientela de la Habana y tiene doscientos cincuenta pesos de entrada a la semana, no tiene deudas y a todo comprador se le puede comprobar lo dicho, está en una de las calles de más tránsito. Para informes Cuba número 5, tintorería, preguntar por Teodoro.
39997.—9 sep.

SE vende el establecimiento sito en la calle Cuba 131, compuesto de fonda y hospedaje, para más informes al teléfono A-0409.
40364 9 sp.

VAQUERIA. Se vende con 36 vacas a prueba de la tuberculina (por la Secretaría de Sanidad) con 250 litros de despacho, dos carros con sus parejas y demás utensilios. Finca La Pastora, Calzada de Vento kilómetro 3, teléfono I-5416.
39943 13 sp.

BODEGASEN VENTA

1.000 pesos de contado y 1.000 en plazos cómodos, vendo bodega en el centro de la Habana; sola en esquina; seis años de contrato y vivienda para familia; urge la venta por tener su dueño dos y no poder atenderlas, por eso se da barata. Informa: M. Tamargo. Belascoain y San José. Café, de 2 a 5. Pregunte en la cantina. Teléfono U-5540.

3.000 pesos de contado y 3.000 en pagarés, vendo bodega en la Habana; cinco años de contrato, véala que si usted es del giro la compra. Informa: M. Tamargo. Belascoain y San José, Café La Eminencia, de 2 a 5.

5.000 pesos de contado y 3.00 0en plazos bodega en la Habana, sola en esquina, seis años de contrato. Informa: Tamargo. San José y Belascoain, Café, de 2 a 5. La Eminencia.

3.000 pesos contado y 3.000 en pagarés, bodega en el Vedado, sola en esquina, vende diario 60 pesos; se garantizan 7 años de contrato; vivienda para familia; otra en el Vedado con 5.000 pesos; otra con 7.000 pesos; otro con 9.000 pesos. No compre sin verme, que tengo muchas bodegas en venta, aunque no soy corredor; soy vendedor de licores y por ese motivo conozco todas las bodegas que están en venta en la Habana y sus barrios. M. Tamargo. San José y Belascoain, Café, de 2 a 5.

Bodega en 8.500 pesos; si usted tiene referencias y conoce el giro, se la doy con 3.000 pesos de contado y el resto en pagarés; le hago este negocio porque no soy del giro como le puedo demostrar; no quiero más garantías que la misma bodega; véala, que seguro que la compra. Informa: Tamargo. San José y Belascoain, de 2 a 5. Cafe.
39492 15 sep.

CAFE Y RESTAURANT

en calle comercial de mucho tráfico, se vende en precio de ocasión, por no poder atenderlo su dueño; no trato con corredores; para detalles, en Angeles casi esquina a Corrales, pregunte en la bodega de Avelino.
39799 12 sep.

SE vende una fonda sita en Bernaza 19, Fonda de Chinos. Para más informes dirigirse a la misma.
38748 10 sep

VENDO la acción de un magnífico y bien situado local de esquina con todos los utensilios de panadería, en siete mil pesos, buen contrato. Monte 67. Junquera.
39396 15 sep.

PANADERIA Y CANTINA

se vende sumamente barata, por circunstancias especiales; gran panadería, cantina y víveres de las más antiguas de la Habana; aseguran vender 200 pesos diarios; Figuras 78; A 6021; informes: señor Llenin.

CANTINA Y FONDA

en 7.000 pesos; cantina y fonda rodeada de muchas industrias y talleres; aseguran vender ochenta pesos diarios al contado; informes: Figuras 78; A 6021. Sr. Llenin.
39787 12 sep.

(K) COMPRA Y VENTA DE ANIMALES

SE vende en 30 pesos un caballito criollo, nuevo, muy manso, color negro, propio para niño. Llame al F. O. 1418.
40717 14 sp.

MULOS, VACAS Y CABALLOS

Recibimos el lunes 75 mulos de superior calidad y propios para toda clase de trabajos. Tenemos mulos de uso y bicicletas nuevas, muy baratas. También recibimos 50 vacas Holstein y Jersey de lo más fino que se importa para Cuba, muchas de ellas registradas de pura raza. Tenemos caballos finos de Kentucky; marchadores y de trote a precios muy arreglados. Visítenos y saldrá usted complacido. Vendemos a precios sin competencia. Harper Bros. Calzada de Concha 11, esquina a Fomento, Luyanó Habano.
36988 13 Sep.

AGRICULTORES. Compro frutos menores, aves, huevos, leche, chivas Granja El Lucero. Río Hondo. Carretera Guines.
40249 8 st.

RECIBIMOS 25 mulas nuevas; tenemos 40 mulos de uso y 40 bicicletas todas clases, 10 carros cuatro ruedas, arreos, faetones, 6 arañas, 3 carros agencias, 6 zorras, caballos finos de Kentucky y del país. Teléfono I-1376, Marina esquina a Atarés, Jesús del Monte, Jarro y Cuervo.
39219 29 sp

(L) AUTOMOVILES

39.—Venta

OMNIBUS (Guagua) para 14 pasajeros potente, económico y ligero. Se garantiza. Se da a la primera oferta razonable. Concepción y Avenida de Acosta, Lawton, bodega. I-3221. También se vende la carrocería sin el chassis.
40684 10 sp.

SE vende un Hudson siete pasajeros en buen estado. J y 17, teléfono F-4946.
40331 10 sp.

FORD de arranque, funcionando, se vende muy barato. Para verlo y tratar Empedrado y Tacón. Café. Su precio $55
40444 16 sp.

VENDO automóvil marca Elcar con cuatro cilindros y de cinco pasajeros, nuevo completamente. Se da por la mitad de su valor. Se puede ver en Concordia entre San Francisco e Infanta, Garage. Informan Paseo 266, Vedado.
40515 9 sp.

SE vende un Buick, de cinco pasajeros, cerrado, cuatro puertas y tiene cuatro meses de uso. Puede verse a todas horas en San Bernardino 35, altos, entre San Julio y Paz, Santos Suárez. Teléfono I-7306.
39562 16 sp

SE vende un automóvil "Sumbean" en magníficas condiciones. Precio $600. Informes teléfono M-4950.
39254 9 sp.

GANGA IMPERIAL

Se vende una cuña marca Almicar, francesa, la más preciosa de todas las que circulan por toda la Isla, recorre 100 kilómetros por cada galón de gasolina. Puede verse en San Lázaro 99-B. José Coello.
37405 16 sp

SE venden dos camiones White cinco toneladas, se dan facilidades de pago. Informan Banco de Córdova, Cuatro Caminos. Verlos San Pablo y Vista Hermosa, Cerro.
40044.—18 sep.

40.—Reparaciones y Accesorios

AUTOMOVILES

Dueños, chauffeurs, cargo acumuladores, garantizando capacidad, solo cincuenta centavos estando buen estado. Compro acumuladores de uso. Centro Automovilista. San Lázaro 360, lado Rastro Andaluz.
38636 9 st.

Storages

IMPORTANTE. Máquinas a storage, en la calle 25 entre Hospital e Infanta, al fondo del edificio Carreño, garage recién construído con tres puertas por 25 y 1 por Hospital, mide 1.600 metros, sin columnas. Se admiten proposiciones por el local. Informes en el mismo, teléfono U-5451.
40342 14 sp

(LL) DINERO EN HIPOTECAS

41.—Se ofrece

$31.000 AL 7%

Doy en hipoteca, también tengo $12.000.

JORGE GOVANTES

San Juan de Dios 3. M-9595. A-5181.
40612 7 oct.

DINERO EN HIPOTECA

tengo dos mil pesos, con módico interés. Informan Luyanó y Justicia, vidriera de Candamo.
40698 15 sp

DINERO E HIPOTECAS

DINERO para hipotecas al tipo más bajo de plaza, en todas cantidades, con la mayor reserva y prontitud. Miguel F. Márquez, Cuba 50.
E 2102 ind 1 Sp.

HIPOTECA $500 a $4.000 sin comisión, Habana, Repartos, $5.000 a $50.000; lo mismo segunda hipoteca; voy a domicilio. Neptuno 29, "Campoamor", 9 a 3. Díaz.
40721 16 sp.

DINERO TENGO

En todas cantidades, para dar en primera hipoteca, desde el 6 y medio por ciento, según punto y garantía. Manzana de Gómez 318. Manuel Piñol.
39760 12 sep.

CLAUDIO R. ARELLANO

Dinero en Hipoteca

Tel. A-8297. Cuba, 50.

E 2138 ind 1 Sp.

42.—Se toma

DESEO tomar $5.000 al 8 0|0 sobre una esquina de dos plantas con establecimiento. Hay sobrada garantía. Detalles Rodríguez. M-4858.
40402 11 sp.

$12,000 tomo en hipoteca al 7 anual, cerca de Muralla. Trato directo. Escribir a Valladares Sol 50, altos.
40531 11 sep.

TOMO EN 1A. HIPOTECA

con garantía al 7 0|0, $10.000 sobre una casa tres plantas en la Habana. Tomo $30.000 al 6 1|2, vale la casa $100.000 por tres años y tomo $11.000 al 7 0|0. Más informes Tel. A-0379. Amistad 136. García.
50 40482 9 sp.

HIPOTECA URGENTE

Tomo 16.000 pesos en primera hipoteca al uno y cuarto por ciento anual, garantía un pasaje de veinte casitas techos de concreto, próximas a terminarse; doce mil al firmar, 4.000 cuando estén habitables. Vives 91, altos, su dueña. Sin intermediarios.
40350 10 sp

(M) BONOS Y VALORES

43.—Se compran

COMPRO rápidamente cualquier cantidad de Certificados de adeudos del Estado. Hago negocio en el día. Marín. Aguiar 59. Tel. A-6283.
40146 10 st.

COMPRO CREDITOS DEL GOBIERNO

aprobados por la Comisión de Adeudos. Cualquier cantidad. No venda sin antes saber mi oferta. Manzana de Gómez número 318. Manuel Piñol.
39761 2 octubre.

(N) COMPRA-VENTA DE OBJETOS VARIOS

CAZADORES. Vendo escopeta belga, calibre 16, con 200 cartuchos, cartera, faja y cuchillo de monte. Informan Teléfono I-4786.
40614 10 sp.

VENDO casi regalada una magnífica bicicleta, excelente mula con sus arreos, todos en buenas condiciones. Precios de situación. Informes: Bullen número 7, letra A, Puentes Grandes.
40550 13 sep.

PLATINO, ORO VIEJO,

prendas rotas, casquillos de dentaduras, cajas de relojes, plata de vajillas, estribos, cucharas. Compro en todas cantidades. Avise voy enseguida o mande, Teniente Rey 106, frente al DIARIO, teléfono M-4878.
40404 12 sp.

SE vende una máquina de escribir marca Woosdotock, casi nueva. Se da barata. Calle 17 entre A y B, Reparto Lawton.
40306 9 sp.

DE GRAN INTERES

Se venden mesas de marmol con su pie de hierro modernas, aparatos de Cafetería, efectos eléctricos, sillas plegadizas, sillas de caoba usadas y otros muchos artículos. Informan Café Arena Vedado. Avenida de Wilson y 18, frente al Paradero de los Tranvías del Vedado.
40287 13 sp.

MAQUINA DE ESCRIBIR

Unerwood, completamente nueva, 55 pesos; otra buen estado, retroceso, $20. Liquidamos oficina. Reina y Campanario. La Moderna Filosofía. De 10 a 1.
39409 10 sep.

(Ñ) ENSEÑANZAS

PROFESOR del Lycée de Périgueux, ofrécese para dar lecciones de francés y otras asignaturas a domicilio. Precios módicos. Teléfono A-7310. Industria 166, tercer piso.
40723 13 sp.

CONSERVATORIO "SANTA AMELIA"

Disponiendo los Estatutos de este plantel que en la primer quincena de Septiembre acudan los alumnos a manifestar si desean continuar sus estudios, se les recuerda por el presente para que llenen ese requisito y se presenten de 8 a 1 en Avenida Wilson número 72, esquina a B, para incluir en la matrícula del Curso que empezará el 1o. de Octubre próximo, a los que llenen los requisitos reglamentarios. De orden del señor Presidente de la Junta de Patronos. —El secretario: Doctor Rafael A. Fernández.
40313 9 sp.

ENGLISH lessons given by english teacher highly recommended for ladies and children. Telephone F-1076. Hotel Trotcha, Room 24, Vedado.
39886 11 sp

ACADEMIA DE FRANCES, PIANO Y LABORES DE MANO

Se dan clases de francés, piano y labores por profesor y profesoras diplomados. de París. Clases particulares y colectivas en la academia y a domicilio. Cursos nocturnos de 7 a 9. Se hacen también traducciones. Calle 4, 253, entre 25 y 27, teléfono F-2658.
40060 4 oc.

VECINOS DEL MUELLE DE LUZ

Consideren que atravesar la bahía es menos peligroso que subir y apear del carrito, para ir a cualquier lugar de la Habana y envíen a sus hijos al

GRAN COLEGIO DE SAN CRISTOBAL

QUE REGENTAN

LOS HERMANOS DE LA SALLE

a un minuto solamente del emboque del vapor de Regla.
Los precios son sumamente módicos.
Sus hijos serán bien atendidos todo el día, y después de la clase, un Profesor los acompañará hasta el Muelle de Luz.
Pidan el Prospecto al Director del

COLEGIO SAN CRISTOBAL MACEO, 18. REGLA.

o en la Iglesia de la Merced, o en la de San Francisco, donde les informarán. El curso empieza el 6 de Septiembre.
39281 9 sp.

UNA profesora inglesa que tiene un apartamento muy bonito y moderno en el Vedado, desea una señora o señorita para compartirlo con ella. Gastos moderados. Se cambian lecciones de inglés por español. Dirigirse a A. A. Edificio Echevarría. Calzada y J., Vedado.
39794 9 sep.

CLASES A DOMICILIO

o en su casa, solo en el Vedado, por profesor muy práctico y conocido. Enseñanza en general. Cursos Preparatorios, Teneduría de Libros. Especialidad para niñas y señoritas. Ayuda tareas de colegios. Referencias: tómenlas al Hermano Director de La Salle. Trato en 17 número 233, entre F y G. Vedado. Teléfono F 5594. Lorenzo Blanco.
39866 12 sep.

ORTOGRAFIA

La Ortografía en la Mano, de M. Roldán, es sin disputa el método indispensable para escribir bien. Se vende en todas las librerías y en Amistad 75.
39925 13 sp.

ENSEÑANZAS

ESTUDIO MARIANO MIGUEL

ESCUELA LIBRE DE PINTURA

PREMIADO en la Exposición Nacional de Bellas Artes de Madrid, de 1904. Expositor de "Societé de Artistas Franceses" de París, 1893. Diploma de Honor del Salón de Otoño de la Asociación de Pintores y Escultores de Madrid 1924. Jurado del Concurso Aguasfuertes del Círculo de Bellas Artes, Madrid, 1923.

Clases de Pintura, Estética y procedimiento del color, Aguafuerte Repujado en cuero y metal Batik. Clases especiales para Arquitectos, Militares y profesores de Magisterio.

ESTUDIO

Edificio del DIARIO DE LA MARINA

Telf. F-3363.

E 2105 ind 1 Sp.

THE ENGLISH COLLEGE

El Colegio Inglés
Quinta "San Antonio"
REAL, 123,
Marianao.

Fundado en 1910. Telf. F.O-7048.

Primera cnseñanza, Bachillerato y Estudios Comerciales para internos y externos.

Los educandos estudian prácticamente el idioma inglés con profesores nativos.

Calistenia y ejercicios militares, por un Instructor del Ejército.

La Quinta tiene 42.000 metros cuadrados de terreno. Hay dos tennis, dos terrenos de pelota, un terreno de cultivos, etc.

El curso empezará el día 6 de Septiembre.
E 2190 15 Sp.

ACADEMIA COMERCIAL "ROOSEVELT"

JESUS MARIA 122 TEL. M-4082

$7.50 AL MES

Cualquiera de los grupos siguientes: Teneduría, Aritmética y Gramática. Taquigrafía, Mecanografía e Inglés. Inglés, Taquigrafía y Teneduría

$5.00 AL MES

Gramática, Aritmética, Lectura y Escritura. Pida informes personalmente. Clases de 4 a 7 de la tarde 10 0|0 Descuento. Colocamos a nuestros alumnos diplomados en el Bûreau Comercial.
40227 15 sp.

PROFESOR DE CANTO

Escuela italiana, clases individuales. Diríjase a la academia Beggiato, San Rafael 98, altos, teléfono A-9249.
40035.—9 sep.

PROFESORA de 1a. y 2a. enseñanza, se ofrece para dar clases a domicilio. Precios módicos. Teléfono U-3182.
39759 17 sep.

GRAN ACADEMIA COMERCIAL DE IDIOMAS, TAQUIGRAFIA Y MECANOGRAFIA, UNICA PREMIADA EN EL CONCURSO PROFESIONAL CELEBRADO EL 28 DE MAYO DE 1922. COLEGIO ELEMENTAL Y SUPERIOR. DIRECTOR: LUIS B. CORRALES. LOMA DE LA IGLESIA DE J. DEL MONTE. TELEFONO I-2490. CLASES DE DIA Y DE NOCHE. INTERNOS. EN TODAS LAS LIBRERIAS Y EN ESTA ACADEMIA SE VENDE LA UNICA ARITMETICA MERCANTIL PRACTICA, CON PROBLEMAS DE TENEDURIA DE LIBROS, MAS UTIL Y MAS BARATA QUE SE CONOCE.

E 2114 ind 1 Sp.

ACADEMIA CENTRAL "PARRILLA".—Corte y costura, corsés, sombreros, pintura oriental, flores y cestos de papel crepé y bordados de todas clases. Se practica en maniquí. Gran taller de confecciones. Se admiten internas y se dan clases por correspondencia de corte, costura y sombreros. Para más informes diríjanse a Habana, 65, altos.
37403 16 sp.

COLEGIO AGUABELLA

Acosta 20 (entre Cuba y San Ignacio, se participa a los señores padres de familia que las clases comienzan el día 2 de septiembre.
37974 20 Sep.

PROFESOR DE CORTE AMERICANO

Unico autorizado para enseñar el sistema americano Gentleman en Cuba, se enseña personalmente y por correspondencia, y se venden toda clase de modelos y patrones de la moda actual. F. Martínez, Villegas 84.
39380 10 sep.

BAILES RUSOS, ORIENTALES, ACROBATICOS Y ESPAÑOLES

con castañuelas o todos bailes de salón, $10 mensuales grupos. Clases particulares. No academia Casa de familia, Apartado 1033. Telf. A-1525. Prof. Williams.
36697 11 sep.

ESTUDIE POR CORREO

Hágase Tenedor de Libros, Taquígrafo. Corresponsal. Enseñamos o devolvemos el dinero. Nuestro método aventaja a las clases orales. Teneduría, Contabilidad Analítica (moderna), Cánculos, Gramática, Correspondencia, Inglés, Alemán, Francés. Ingreso para el bachillerato. Pida folleto. Instituto Mercantil de la Asociación de Contadores. Apartado 1402. Habana.
37561 17 sp.

¿QUIERE GANAR $150.00 EN ADELANTE?

Aproveche su tiempo, que no le pesará.

TENEDURIA, CONTABILIDAD Y ANALISIS

Empiece llevando un juego completo de libros, pues es ciencia esencialmente práctica y abandone las teorías confusas. Curso y exoeriencia en tres meses.

TAQUIGRAFIA "PITMAN"

(EN ESPAÑOL E INGLES)
EN TRES MESES, TITULOS DIRECTOS, AUTORIZADOS POR ISAAS PITMAN & SONS.
INGLES, MECANOGRAFIA, ARITMETICA MERCANTIL, CALIGRAFIA, ORTOGRAFIA, ETC.
Garantizamos magnífico empleo, Pedro Lens, Adela Cases, René López, Seymour Wills y otros.
ATENCION ESTRICTAMENTE INDIVIDUAL
(También por correspondencia)
E. F. TIZOL
(Perito taquígrafo contador)
Profesor del Comercio
Teléfono M-6794
Nueva del Pilar 31, esquina a Clavel, cerca de los Cuatro Caminos.
38223 22 sp.

ENSEÑANZAS

SANCHEZ Y TIANT

Colegio de Niñas

AVENIDA DE SIMON BOLIVAR ANTES REINA, Nos. 118 y 120.

La parte más alta de la Habana, 20 años de fundado. Bachillerato, enseñanza superior y primaria. Veinte afamados profesores. Alumnas internas, medio pupilas y externas. Teléfono A-4794. Se facilitan prospectos.
13854-55 30 sp.

Academia de inglés "ROBERTS"

GALIANNO 38, ALTOS
LAS NUEVAS CLASES EMPEZARAN EL 2 DE OCTUBRE

Clases nocturnas 6 pesos mensuales. Clases particulares por el día en la Academia y a domicilio. ¿Desea usted aprender pronto y bien el idioma inglés? Compre usted el METODO NOVISIMO ROBERTS, reconocido universalmente como el mejor de los métodos hasta la fecha publicados. Tercera idición pasta $1.50.
E 2214 ind 5 Sp.

COLEGIO "MARIA TERESA COMELLAS"

de 1a. y 2da. Enseñanza.
Consulado, 94, altos.
Teléfono A-9080.

Este antiguo y acreditado plantel comienza sus clases el 6 de Septiembre. Admite pupilas, medio pupilas y externas. Se facilitan prospectos.
37198 15 sp.

INGLES

Enseñado por señorita americana. Sorprendentes resultados en pocas semanas. Garantiza al discípulo leerá, escribirá y hablará el inglés en breve tiempo. Lecciones a domicilio también. Miss Kapan, Belascoaín 98, M-1194.
40338 6 oc.

ACADEMIA DE ESTENOTIPIA DIRECTORA M. A. ALVIRA

La estenotipia, (taquigrafía en máquina) es más rápida y facil de aprender que la taquigrafía a mano. Garantizada la enseñanza completa por correspondencia en tres meses. Dirección: 27 y E. Vedado. Teléfono F-5367.
33028.—19 Sep.

PROFESORA FRANCESA

con mucha práctica y buenas referencias da clases de francés en su casa o domicilio. Teléfono M-5498.
39966.—13 sep.

(O) HOSPEDAJES

45.—Hoteles

HOTEL Venecia. Los nuevos dueños ofrecen al público servicio de primer orden, comida inmejorable, precios reducidos. Habitaciones con baño privado y sin baño, agua fría y caliente, servicio de timbres. Campanario esq. a Concordia. M-3705.
40731 16 sp

HOTEL "MAISON ROYALE"

Calle 17 esquina a J, Vedado. Situado en el mejor punto del Vedado tranvía a la puerta. Habitaciones frescas y ventiladas con baños, agua caliente a todas horas. Excelente comida. Se alquilan cuartos. Se admiten abonados al restaurant.
40622 29 sp.

HOTEL VANDERBILT

Espléndidas habitaciones, propias para familias estables. El punto más saludable de la Habana. Loma de la Universidad. Neptuno 309, esquina a Mazón.
39429 10 sep.

HOTEL ESPAÑA

Espléndidas habitaciones, muy frescas, para familias de gusto, con todo confort en Villegas 58, esquina a Obrapía. Precios reducidos y excelente cocina criolla y española. English spoken. Tel. A-1832.
39261 14 sp.

HOTEL TORREGROSA

Compostela 65 y Obrapía, distrito comercial y bancario, habitaciones todas con baño privado y elevador, gran restaurant en el segundo piso. Pensión completa 2 pesos.
38680 10 sep.

AVISO

El Hotel Roma, de J. Socarrás, se trasladó a Amargura y Compostela, casa de seis pisos, con todo confort, habitaciones con baño, agua caliente a todas horas, precios moderados. Teléfonos: M-6944 y M-6945. Cable y Telégrafo Romotel. Se admiten abonados al comedor. Ultimo piso. Hay ascensor.
E 2136 ind 1 Sp.

HOTEL "EL CRISOL" LEALTAD 102.

La mejor casa para familias. Todas las habitaciones con servicio privado, con agua fría y caliente a todas horas. Habitaciones desde $25.00 mensuales. Teléfono A-9158.
E 2124 ind 1 Sp.

THE SAVOY

F esq. 15, Vedado. Tel. F-5270.

No se necesita ir al Norte

para pasar un verano agradable. La loma del Vedado reúne todos los atractivos de los pueblos veraniegos americanos: cines, paseos, baños de mar, Tennis Club a poca distancia, del Golf Club, Yacht Club, Hipódromo, etc. En "The Savoy" LOS PRECIOS INCLUYENDO TRES EXCELENTES COMIDAS DIARIAS EN MESAS SEPARADAS SON MODICOS. Todas las habitaciones con ventilación directa. Baños con abundante agua fría y caliente a disposición de todos los huéspedes; habitaciones con baño particular. Sesenta metros de hermoso portal, siempre fresco y con sombra. A media cuadra de los tranvías y del ómnibus de la calle 17; dos y media cuadras de los tranvías de la calle 9 (Avenida Wilson); doce minutos del Parque Central, tiendas, Teatros, Bancos, etc.

LA CASA DE LAS ESTATUAS

1998 Ind 13 ag

HOTEL MAJESTIC

Belascoaín 5

250 habitaciones con 250 baños.
Teléfs. Centro Privado U-1081, U-1082

Es el privilegiado por las familias que deseen vivir con economía y lujo sin carecer del confort que exige la vida moderna, como baños privados con agua fría y caliente y teléfonos privados, así como una abundante y sabrosa comida Para familias numerosas, precios especiales. Especialidad para matrimonios recién casados pasar su luna de miel.
40213 16 st.

46.—Casa de Huéspedes

EN casa de huéspedes se alquilan ventiladas habitaciones con y sin vista a la calle. Se solicitan también socios de cuartos. Precios módicos. Compostela 94 altos.
40619 7 oct.

CASA DE HUESPEDES

Galiano 117 altos, esquina a Barcelona. Alquilo habitaciones amuebladas y doy comida, hay ducha caliente y fría y admito compañero para otra habitación. Precios módicos. Teléfono A-9069.
40115 10 sp.

HOSPEDAJES

CASA DE HUESPEDES, ALMENDARES

Infanta y Carlos III. Se alquila hermoso departamento amueblado con hermosa vista a la calle y comunicación al baño.
40200 11 st.

CASA DE HUESPEDES

Habitaciones lujosamente amuebladas, muy frescas, servicio de ropa y criados, con y sin comida, precios reajustados. Grandes baños con agua fría y caliente. Hay radio y pianola para los huéspedes. Manrique 123 entre Reina y Salud.
36410 9 sep.

(P) PARA LAS DAMAS

LOS callos, juanetes y uñas incrustadas que tanto hacen sufrir, los extirpo con éxito a señoras y niños. Voy a domicilio. Teléfono F-2690. Doy masaje en todos los estilos.
40585 17 sep.

MECANICO. Limpia y arregla máquinas coser, cocinas gas y calentadores. Precios un peso cada cosa. Teléfono A-4519. F. G. Santos.
39754 12 sep.

MANICURE-PEINADORA

¿Queréis tener las manos bonitas y elegantes? Llamen a Tomasa Martínez, que es la manicure y peinadora predilecta de la alta sociedad. A-0819
39457 30 sep.

47.—Masajistas

MASAJES MEDICINALES

Por Sra. Alemany. Extensa práctica en Clínicas del Extranjero. Reuma, obesidad, trofia muscular, circulación sangre postración nerviosa; (afloja las articulaciones). Paso a domicilio. Belascoain No. 126. Teléfono M-8716.
39038 12 st.

(Q) COMPRA Y VENTA DE INSTRUMENTOS DE MUSICA

SE vende un piano alemán para estudio Kalinann en buen estado en 170 pesos Martí 110, Regla.
40110 19 sep.

PIANOLA. Se vende por no necesitarla. Industria 168, primer piso.
40191 9 st.

PIANOS nuevos de las marcas Majestic, a $340.00, autopianos $450. Victrolas a plazos. $2.00 semanales.
JOHN L. STOWERS
San Rafael No. 29.
Teléfono A-3962. Habana
E 2107 ind 1 Sp.

PIANOS nuevos a plazos, 10.00 al mes; automáticos $15.00. Victrolas $8.00 mensuales.
JOHN L. STOWERS
San Rafael No. 29.
Teléfono A-3962. Habana.
E 2106 ind 1 Sp.

AFINADOR de pianos. Experto en autopianos, W. H. Smith. El mejor en Cuba.

¡INDUDABLEMENTE!

Animas 35. Teléfono M-7478. Habana.
E 2104 ind 1 Sp.

PIANOS, pianolas e instrumentos al contado y en plazos módicos. Música impresa y estudios para todos los conservatorios. Pianos de alquiler, afinaciones y reparaciones. Calidad y bajo precio. Viuda de Carreras y Ca. Prado, 115, teléfono A-3462.
E 2126 ind 1 Sp.

(R) MAQUINARIAS

49.—Venta

PLANTA PARA VULCANIZAR HAYWOOD

grande con setecientas libras de lona y goma y una bomba Mayo para aire, se vende o se cambia por algo que convenga. Informan:

ZENEA, 149, JOYERIA TELEFONO U-5147

40570 17 sep.

VENDO motor Venn-Severin, 18 H P petróleo crudo, casi nuevo; puede verse trabajar y consume muy poco y varios molinos para pulverizar piedra, 80 tubos cemento armado 30" diámetro, varias piezas mármol artificial. Teléfono I-2559. Apartado 798, Habana.
40339 9 sp.

EQUIPO COMPLETO PARA TEJARES

Tenemos en stock acabado de fabricar, un equipo completo para la fabricación de losetas, con capacidad para veinte mil losetas diarias, adaptable a tubo hasta de ocho pulgadas de diámetro y compuesto de bocoy, mezcladora, dos molinos y su cortadora. También tenemos bases para piedra esmeril, montadas sobre cajas de bolas. Castelló y Meléndez. Arango y Guasabacoa. Luyanó. Teléfono I-5304.

E 2191 ind 1 Sp.

(S) MUEBLES Y PRENDAS

51.—Compra

COMPRO MUEBLES, A-9205

modernos y de oficinas, máquinas de coser Singer y Victrolas. En muebles finos pagamos los mejores precios. El Volcán, Factoría 26, teléfono A-9205.
40344 10 sp.

SE COMPRAN

muebles, victrolas, pianolas, máquinas de coser, neveras; pagan bien; llame al teléfono A 8620, Neptuno 176, esquina a Gervasic.
39802 17 sep.

COMPRAMOS MUEBLES A-7589

Que sean modernos, pagando buenos precios. Negocio serio y rápido, avise al A-7589.
39691 16 sep.

52.—Venta

MAQUINAS "SINGER"

Para talleres y casas de familia. ¿Desea usted comprar, vender o cambiar máquinas de coser, al contado o a plazosi Llame al teléfono A-8381. Agencia de Singer, Pío Fernández.
30286 30 sp

GANGA. Juego de cuarto tres cuerpos de nogal y cedro, alto lujo, en $200, Perseverancia 25-A, bajos. Delgado.
40363 9 sp.

ARREGLAMOS MUEBLES

Barnizamos, esmaltamos y tapizamos y envasamos. Garantizamos los trabajos. Infanta 89 entre Carlos III y Estrella. Teléfono U-4352.
40289 13 sp.

LIQUIDAMOS LAS EXISTENCIAS

de muebles al costo, nuevos. Juegos de cuarto de cinco piezas, metales $90; idem tres cuerpos $235. Sillas caoba $210. Sillones mimbre $12 par; camas hierro de $12 hasta $18, con rejilla; juego comedor $80; otro decorado $170; juegos de sala, $80 hasta $140, muy finos, mesa comedor dos tablas $4.50; coqueta redonda $14; cunas hierro $6.50; portiers bronce $2; camas madera $16; mesa consola caoba $13. Neptuno 198. La Casa Pernas.
40678 9 sp.

SE ARREGLAN MUEBLES TELEFONO A-5380

Reparación de toda clase de muebles finos y corrientes. Pianos, esmaltes y encerado. Especialidad en barniz de muñeca. Tapizamos y se hacen fundas con suficiente garantía. Estrella 146.
40362 21 sp.

MUEBLES BARATOS

Un regio juego de tres cuerpos, uno de comedor, uno de mimbre con muelles, uno de recibidor fino, una nevera Tropical, un canastillero de niño esmaltado marfil y otros muebles que no detallamos todo por la mitad de su valor. Antes de comprar muebles vea estos. Infanta 106 letra F casi esquina a San Miguel.
40496 12 sp.

MUEBLES Y PRENDAS

SE VENDE

Por embarcarse dentro de poco vendo un armario ropero de tres cuerpos con lunas biseladas, un lavabo con marmol y luna grande biselada, mesa de noche, cama grande de hierro, nevera completamente nueva, máquina Singer, banco, sillas etc. Pueden verse por las mañanas en el Vedado, calle Once esquina a Baños, altos de la bodega. Tel. F-5175.
40628 12 sp.

GRANDIOSA LIQUIDACION DE MUEBLES

Juegos de cuarto tres cuerpos con bronces, compuesto de 7 piezas, $300. Juego de marquetería fina $120. Id. sin marquetería, $100. Id. americano chico, esmaltado, $90 Juegos de comedor, ovalados, 3 lunas y bronces, tamaño grande $175. Idem marquetería $100. Idem chico ovalados $100. Juegos de sala, esmaltados, 8 piezas, $120. Idem estilo francés 16 piezas, $95. Idem estilo gótico, 16 piezas, $90. Idem internacional, 14 piezas, $65; escaparates modernos, de lunas, $38. Vitrinas redondas, $30. Aparadores redondos $28. Idem cuadrados $18 Coquetas, $15. Fiambreras modernas, de lunas $15. Espejos dorados $70. Máquinas Singer, flamantes, $40. Neveras modernas de $20 en adelante. Camas de madera, modernas $15. Espejos y mesa de consola modernas $20. Camas de hierro de $6 en adelante. Camitas $8, de rejilla a $12. Seis sillas y dos sillones de caoba $25. Mesas de correderas redondas $11. Variado surtido de lámparas de $3 en adelante. Sillones de portal de caoba $15 el par. Y tenemos toda clase de muebles sueltos a precios increíbles y gran surtido de joyas y ropa de caballeros, señoras y niños. Haga una visita a esta su casa y se convencerá. La Casa Ferro. Gloria 123, entre Indio y San Nicolás. Teléfono M-1296.
40330 21 sp.

SE ARREGLAN MUEBLES

Piezas sueltas y juegos completos, laqueamos, tapizamos y barnizamos, forramos cojines. Especialidad en mimbres Nosotros no hacemos milagros pero sí lo convenido. Pueden llamar al Teléfono U-3566 a todas horas. Se convencerán de nuestro trabajo.
40495 21 st.

BUTACAS DE TEATRO

Nuevas y de uso. Gran existencia en plaza. Facilidades de pago. Texidor Company Limited, Ricla 27, Apartado número 2055. Habana. Visite nuestra Exposición.
E 2201 30 sep.

PARA MUEBLES BARATOS DIAZ Y CHAO

ALMACEN DE MUEBLES Y CASA DE PRESTAMOS

Gran rebaja de precios en todas nuestras existencias. Novedad en modelos nunca vistos. También compramos muebles de uso, pagándolos más que nadie. Facilitamos dinero sobre prendas en todas cantidades con módico interés. Visítenos y se convencerá. Neptuno 197 y 199, esquina a Lucena. Teléfono U-5164.
36676 11 Sep.

INTERESANTE

Si usted necesita comprar muebles, no lo haga sin antes visitar la casa González y Díaz, Neptuno número 167, teléfono U-5844 gran almacén de muebles finos y corrientes, y ahorrará usted dinero; vendemos al contado y a plazos. Las ventas para el interior no pagan embalaje; visítenos y se convencerá.

NOTA:

COMPRAMOS MUEBLES LLAME AL TELEFONO U-5844

E 2125 ind 1 Sp.

LA SEGUNDA COMPETIDORA

Préstamos y almacén de muebles. Se realizan grandes existencias de joyería fina, procedente de préstamos vencidos, por la mitad de su valor. También se realizan grandes existencias en muebles de todas clases, a cualquier precio. Doy dinero con módico interés, sobre alhajas y objetos de valor, guardando mucha reserva en las operaciones. Visite esta casa y se convencerá. San Nicolás, 250, entre Corrales y Gloria. Telf. M-2875.

RUFINO G. ARANGO

Se compran y cambian muebles y Victrolas, pagando los mejores pre-
E 2123 ind 1 Sp.

MUEBLES EN GANGA

"La Especial", almacén importador de muebles y objetos de fantasía, salón de exposición, Neptuno 155, entre Escobar y Gervasio. Teléfono U-5620.
Vendemos con un 50 por ciento de descuento, juegos de cuarto, juegos de comedor, juegos de sala, sillones de mimbre, espejos dorados, juegos entapizados, camas de niño, burós escritorios de señora, cuadros de sala y comedor, lámparas de sobremesa, columnas y macetas mayólicas, figuras eléctricas, sillas, butacas y esquinas doradas, portamacetas esmaltadas, vitrinas, coquetas, entremeses, cherlones, mesas correderas, redondas y cuadradas, relojes de pared, sillones de portal, sillas giratorias, neveras, aparadores, paravanes y sillería del país en todos los estilos. Vendemos los afamados juegos de meple, compuestos de escaparate, cama, coqueta, mesa de noche, chiffonier y banqueta, a $185.
Antes de comprar hagan una visita a "La Especial", Neptuno 155, y serán bien servidos. No confundirse, Neptuno 155.
Vendo los muebles a plazos y fabricamos toda clase de muebles a gusto del más exigente.
Las ventas del campo no pagan embalaje y se ponen en la estación.
E 2122 ind 1 Sp.

LAMPARAS EN GANGA

Se vende una lámpara de sala de bacarat, muy fina, en $300.00. Una lámpara de comedor, Una lámpara de pie de de bronce, en $100. mármol de Verona, en $80.00. Puede verse en la Casa Vilaplana. O'Reilly y Villegas.

E 2186 ind 1 Sp.

DINERO

En pignoraciones sobre joyas, interés económico y en todas cantidades. La Nueva Mina, de Bahamonde y Fernández, sucesores de Ricardo Rivera. Bernaza 8. Teléfono A-3662.
E 2076 30 sep.

ARREGLE SUS MUEBLES

Hacemos fundas y arreglamos toda clase de muebles. Barniz muñeca, esmalte, especialidad en arreglos de mimbres y hacemos juegos de cuarto, sala, comedor y recibidor, envasamos muebles, pianos. M. Adega y Hno. Luz 28 entre Compostela y Habana. Teléfono M-5069.
38651 9 st.

MUEBLES Y PRENDAS

SE vende un juego de cuarto de caoba plumeado; costó 1.200 pesos; uno comedor del mismo tipo; un juego de mimbre; un sofá; una nevera; un librero; un jarrón de Sebres; una pianola; tres escaparates; una vitrina dorada; seis sillones; un buró de 60 pulgadas; lámparas y más muebles; Gervasio 59, bajos, entre Neptuno y San Miguel.
39870 8 sep.

ALMACEN DE MUEBLES

Finos y modestos los más bajos precios, tenemos piezas sueltas y no cobramos embalaje para el interior. Visítenos y saldrá bien servido. Neptuno 226, teléfono U-2309 La Nueva Sociedad.
40012.—3 oct.

MUEBLES

Juegos de cuarto en cualquier color desde $80; juegos de sala, esmaltados $65; y dos de majagua $35; juegos de comedor $85; escaparates $12; aparadores, camas $10; sillas $1.50; mesas $3; fiambreras, rolleros, libreros, burós, sillones portal, un juego decorado para señorita y muchos más que no se detallan, todo barato en San José 75 casi esquina a Escobar. Teléfono M-7429. La Nueva Moda. Nota: También se cambian.
39111 12 st.

LA MODERNA

Gran realización de muebles, joyas y ropas procedentes de empeños, que se dan por la mitad de su valor, por cambiar de giro; Neptuno 176, esquina a Gervasio.
39801 17 sep.

PARA cortinajes, visillos, fundas, cojines y tapizado de muebles finos en estilos modernos a perfección La Tapicería Modelo. Gran taller de reparaciones, barniz muñeca y laqueados finos. Referencias: Las principales mueblerías. Hortúa y Ca. Escobar 81. Teléfono A-7750.
37842 18 st.

DINERO

sobre joyas y objetos de valor, desde el uno por ciento de interés en adelante. Mucha reserva y seriedad.

"LA CASA HIERRO"

de José Méndez, Compostela 132, esquina a Merced, Teléfono A-3133.
36906 12 sp

NO compre sus muebles sin venir a vernos: hay un gran surtido que se liquidan por la mitad de su precio al contado y a plazos o mande arreglar los suyos; los dejamos nuevos por poco dinero. Manrique 50, teléfono M-4445.
39028 12 sp

MUEBLES BARATOS

Ganará dinero si antes de comprar ve nuestro variado surtido en juegos completos y piezas sueltas; juegos de cuarto, marquetería, $110; comedor, $75; sala, $50; saleta, $70; escaparates, desde $10; camas, $7; cómodas, $7; sillas, $1.50; sillón $3; y otros que no se detallan, todo en relación a los precios antes mencionados. También se compran y se cambian en

"LA PRINCESA"

S. RAFAEL, 107. Tel. A-6926
E 2120 ind 1 Sp

MUEBLES BARATOS "LA MISCELANEA"

San Rafael, 115.

Escaparates, $10, con lunas $25, aparadores $10, modernos $14; coquetas $14; juegos de cuarto $90 con marquetería $100; hay laqueados en esmaltes de sala, de cuarto, de recibidor, de todos precios, piezas sueltas, vitrinas $22; máquinas de coser, relojes, cuadros, camas de hierro de $8, burós, sillería de todos modelos, columnas, $2; mesas correderas $8; peinadores, vestidores, sillas americanas en cantidades, lámparas, chelslongs $16; macetas, 6 sillas y dos sillones, $18; librefos, mimbres, juegos de comedor, $75 y muchos más muebles que no se pueden detallar. Precios de verdadera ganga. San Rafael 115. José Guzmán, teléfono A-4202.
E 2127 ind 1 Sp.

PARA OFICINAS

Muebles de ocasión, bufetes planos, burós de cortina, sillas giratorias, archivos y cajas de caudales. Villegas 6, por Bélgica Monserrate). Losada, Telf. A-8054.

DINERO

No reparamos intereses. Préstamos sobre alhajas y objetos de valor.
LA HISPANO CUBA
Villegas 6, por Avenida de Bélgica, antes Monserrate. Telf. A-8054.

COMPRAMOS

Muebles de oficina, archivos, máquinas de escribir, cajas de caudales, y máquinas de coser Singer, los pagamos bien. Llame al teléfono A-8054. Villegas 6, por Monserrate, Losada.
E 2115 ind 1 Sp.

"LA NUEVA ESPECIAL"

Neptuno 191-193, entre Gervasio y Belascoain, teléfono U-5010, Almacén importador de muebles y objetos de fantasía.
Vendemos con un 50 por ciento de descuento, juegos de cuarto, juegos de comedor, juegos de mimbre, y cretonas muy baratos, espejos doradcs, juegos tapizados, camas de hierro, camas de pino, burós escritorios de señoras, cuadros de sala y comedor, lámparas de sobremesa, columnas y macetas mayólicas, figuras eléctricas, sillas, butacas y esquinas doradas, portamacetas esmaltados, vitrinas, coquetas, entremeses, cherlones, adornos y figuras redondas y cuadradas, relo- y figuras redondas y fiRDLSHRDCMFH jes de pared, sillones de portal, escaparates americanos, libreros, sillas giratorias, neveras, aparadores, paravanes y sillería del país en todos los estilos.
Llamamos la atención acerca de unos juegos de recibidor finísimos de meple, cuero marroquí de lo más fino, elegante, cómodo y sólido que han venido a Cuba, a precios muy baratísimos.
Vendemos los muebles a plazos y fabricamos toda clase de modelos, a gusto del más exigente.
Las ventas del campo no pagan embalaje y se ponen en la estación o muelle.
Dinero sobre prendas y objetos de valor, se da en todas cantidades, cobrando un módico interés, en LA NUEVA ESPECIAL, Neptuno 191-193, teléfono A-2010
Compramos y cambiamos muebles y prendas. Llamen al U-5010.
También alquilamos muebles.
E 2121 ind 1 Sp.

(T) PERDIDAS

53.—Objetos

EN Cuba 69, se ha aparecido una perra policía. El interesado puede pasar a recogerla.
40487 9 sp.

(V) COMPRA Y VENTA DE LIBROS

LIBROS USADOS

compramos de todas clases. Evite estorbos en casa, avisando a El Talismán, Librería, San José de San Martín, frente al Parque Central, bajos del Teatro Payret.
40296 9 sp.

(W) COMIDAS

CASA COMIDAS

Muralla 18 y medio, primer piso. Telf. A-8001. Habitación y comida para uno, 30 pesos, abonados al comedor 23 pesos, cantinas a 20 pesos por persona y 35 para dos.
40542 7 Oct.

COMIDAS a domicilio uno 50 dos 90 cuatro platos, dos huevos por persona, en la misma cuarto con comida 20 pesos. Bernaza 69. Telf. M-4501.
40556 14 sep.

GALIANO 26 altos, magnífico cocinero sirve comida a domicilio, criolla, española, artículos primera, abundante; uno 50 centavos; dos 80 centavos; tres $1.20. Nadie sirve mejor. Comedor $20. A-9248
40284 14 sp.

GRAN CASA DE COMIDAS

Se sirven comidas a domicio a precios muy razonables y con todo esmero y aseo. Neptuno 309, bajos, entre Basarrate y Mazón. Teléfono U-3204.
39430 10 sep.

AGENCIAS DE MUDADAS

LA ESTRELLA

Trasladamos toda clase de muebles en la ciudad o al interior. Carros y camiones. San Nicolás 98. Teléfono A-3976. A-4206.
37192 15 sp

M.E.C.D. 2016

EL REY ALFONSO HA LOGRADO UN ACUERDO ENTRE LOS ARTILLEROS Y EL GOBIERNO

LA MAS GRANDE ESPAÑA

EN VIBORA PARK

Fuí el domingo a la romería de Víbora Park. Eramos de la partida, el insustituible presidente de la Comisión de Cultura del Centro Gallego, Pepe Villamil, su distinguida señora, doblemente simpática "per se" y por ferrolana, que es ser del "quinto reino de Andalucía"; Corredoira el pintor, que no necesita motes, y este modestísimo cronista. Fuimos como romeros, quien pensando en la fiesta de San Juan de Filgueira, en su soto druídico, a cuyo pie se remansa la ría, festoneada de cañas y poas, como un espejo junto a la falda de un prado, entre cuyo terciopelo crecen áureos ranúnculos y a su lado, como melancólicas galas otoñales, morados y elegantes lirios; quien añorando las visiones sabáticas de la romería de San Campio, entre robles de troncos retorcidos y anquilosados como biceps de posesos; quien, pugnando por conservar en la retina, la remota impresión abrumadora, de pesadilla, de la roca abrupta sobre la que se yergue la iglesia de San Andrés de Teixido, en cuyo atrio se agitan en contorsiones macabras las milenarias supersticiones de la tierra gallega, coreadas por el ronco bramido del Cantábrico, que brinca furioso e impotente sobre el ingente acantilado de la costa.

Para describir una romería gallega hay que abandonar el coturno y calzarse la alpargata de cáñamo para trepar por la robleda, entre helechos y brezos, cuidando de no resbalar al pisar las agudas briznas de los pinos, para tenderse al fin, en mangas de camisa, bajo la pomposa hojarasca de un castaño, de horizontales ramas y frondosa copa, cubierta de picantes y reventones erizos. ¡Qué grato aroma despiden aquellas hojas amarillentas que alfombran el suelo, dejando asomar apenas las menudas corolas de las violetas tardías, mezclado con el manso perfume de los tojos en flor y el olor acre de las moras maduras que se derriten en negros lagrimones sobre la verde hojarasca con que disimulan las agudas espinas de sus ramas oscuras y retorcidas! Y si a la paz nemorosa del lugar, a la placidez bucólica del ambiente, se añade el incitante atractivo de una suculenta merienda, gustada sin mantel ni trinchante, sobre la verda grama del campo, en algún escondido lugar donde clarea la robleda, al socaire de un cencido matorral de zarzas y madreselvas, entonces ¡podeis creerlo! no hay Horacio capaz de cantar tanta hermosura ni Teniers que se atreva a transportarla al lienzo sin miedo de quedar eclipsado ante la magnificencia eglógica del espectáculo. Porque ¿hay nada más gustoso ni ambrosíaco que una empanada mariñana, de sardinas o de "raxo", fría y jugosa, de rico pan gramado, amasado por expertas manos femeninas que le han transmitido todo el mimoso sabor de la caricia gallega? Pues ¿y las patatas cocidas, los "cachelos", escarchados en una corriente de aire, sobre un cesto de mimbres? ¿Y las peras "urracas" y "barburiñas", y las pavías y las claudias para postre? ¿Y el áspero y aromático Rivero, "do Salto d'o can", o el vinillo de la tierra, escanciado a chorro; empinando la recia bota haciendo gárgaras cara al cielo, por el que pasan los mazaricos chillando como rapaces en día de "antroido"?

Pensando en todas estas cosas, con íntimo regodeo, desdoblada nuestra personalidad como si hubiéramos alcanzado la seráfica virtud del "Karma" teosófico, con el cuerpo bañado en todos los aromas de la ubérrima tierra cubana, y perdido el espíritu en las añoranzas bretemosas del cielo de Galicia, apartámonos Corredoira y yo, y tumbados sobre la yerba cencida y esponjosa del agreste parque, dimos rienda suelta a la fantasía...

—Parece como si estuviéramos en Arcadia...

—"Arcades ambo", amigo Tirsis. Esto es de una riqueza pastoril que daría envidia a Longo.

—Vea usted, vea qué bien "compone" eso... Parece un paisaje de la Ulla. ¡Qué plenitud de vida, qué maravilla de color ,qué prestancia adquiere todo ello, con tonalidades vigorosas, en un desbordar de luz, en una superabundancia de vitalidad que embellece este rincón cubano, transformado en agro gallego por la sola voluntad de unos cuantos hombres tenaces, "barudos", que aman a Galicia sobre todas las cosas.

—Dicen que la fe transporta las montañas. Aquí nos contentamos con transportar los valles gallegos, con sus sugerencias antañosas, maravillosamente pródigos en evocaciones, que son como el renacer de nuevas vidas, el nuevo alentar de grandezas esfumadas, de viejas alegrías que tornan a ser mozas al rejuvenecerlas en nuevas espiritualidades, porque viven el fondo de todas aquellas maravillas que los dilatados horizontes de la tierra gallega ofrecen en una clara visualidad.

—¿Qué trae ahora entre manos, Corredoira?

—Ya verá. Son mis trofeos de Norteamérica. Los frutos de mi primer viaje de descubrimiento. Le soy un poco Colón, aunque no nací en Pontevedra. Los de Lugo servimos para algo más que para dar vueltas, en "carrousel", por la muralla.

—Yo creo que en los Estados Unidos se nota ya la influencia gallega. Somos una epidemia imperialista. Llegamos, vemos y vencemos en todas partes. Hasta se me figura que la bella y robusta serrana de la Limia, que pintó maravillosamente el gran Tirso, amorosa y dulce como una tórtola para quien bien la quiere, colérica como brava leona ante los agravios, aun hoy se encuentra, no solo en aquellos riscos, no solo en toda la región cántabro-galaica, sino que emigró a Norteamérica y allí echó raíces y dejó simiente...

—Ya verá, le digo. Venga a ver mi obra. Creo que es algo que puede figurar en cualquier pinacoteca como mis "Peregrinos" del Luxemburgo. Allí he visto cosas nuevas, en la apariencia ¡viejas para mi inspiración para mi alma de romero compostelano!

—¡Ya lo creo que iré! Y estoy seguro de que bajo los elegantes atavíos de la supercivilización yanqui, he de encontrar el arquetipo de la mujer gallega, interpretado por el pincel que con más inquietante espiritualidad se mueve al impulso vigoroso del sentimiento ancestral de nuestra raza. ¿Recuerda cómo describe Doña Emilia la mujer gallega? De cumplida estatura, ojos garzos o azules, del cambiante azul de las olas del Cantábrico, cabello castaño abundoso y en mansas ondas repartido, facciones de agradable plenitud, frente serena, pómulos salientes, caderas anchas, que prometen fecundidad, alto y túrgido el seno, redonda y ebúrnea la garganta, carnosos los labios, moderado el reir, apacible el mirar. Es la belleza de la mujer gallega eminentemente plástica; consiste sobre todo en la frescura de la tez, blanca y sonrosada, no con la fría albura de las inglesas, sino con esa animación que indica el predominio de la sangre sobre la bilis y la linfa, y en la riqueza y amplitud de las formas, que algunas veces se exagera y hace pesados sus movimientos, y planturosa en demasía su carnación. No arde en sus ojos la chispa de fuego que brilla en los de las andaluzas; su pie no es leve, ni quebrado su talle; mas en cambio el sol no logra quemar su cutis, y sus mejillas tienen el sano carmín del albaricoque y de la guinda temprana.

—Sí, sí, así fué, pero ya no es. Queda el molde, la esencia, lo íntimo, la idea constructiva de la figura, pero ¡cuánto ha cambiado desde entonces! Fíjese que ese retrato lo hizo la Pardo Bazán hace cerca de treinta años... Desde entonces acá ¡lo que ha llovido en Galicia! Y si no, dígame si entre los "encantiños" coruñeses hay alguno que recuerde ese tipo. En estética femenina hemos progresado enormemente...

Anochecía. Una suave brisa aportaba, con los primeros efluvios de la noche tropical, una sedación balsámica que imponía el silencio. Ya los senderos del parque que serpean entre la blanda verdura del campo agreste y sin cultivo, aquellos mismos que se pierden entre las sombras de los árboles y que se habían estremecido bajo el paso del amor musitado a dúo, iban quedando desiertos y melancólicos. Había que descender del mundo de la fantasía para echarse en brazos de la civilización, representada por el automóvil que esperaba nuestro retorno.

—¿Votamos a última cunca?

—No, no más Riveiro. Cada cosa en su tiempo. Vamos a tomar un whiskey con soda.

—Ese es el secreto del inmenso valer del gallego. Adaptarse. Adaptarse. Adaptémonos, pues.

JOSE G. ACUÑA.

SERAN REPATRIADOS DOCE MIL DE LOS SOLDADOS QUE ESTAN EN MARRUECOS, A LOS QUE SE LICENCIARA EN FEBRERO

En atención al castigo que sufre el cuerpo de artillería, que tanta parte tomó en la ocupación de Alhucemas, cuyo aniversario se conmemora, se ha suspendido un banquete para celebrarla

LA DECISION DE ESPAÑA ACERCA DE LA LIGA DE NACIONES

Se cree que España no participará oficialmente la noticia de haberse separado de aquel organismo para guardarle la atención de esperar a que sea la misma Liga la que dé cuenta del caso

MADRID, septiembre 8. (AP).—Para conmemorar el primer aniversario del desembarco de las tropas españolas en Alhucemas, el ministro de la Guerra, ha anunciado que ha dictado las órdenes oportunas para la inmediata repatriación de doce mil soldados que prestan servicio en el Ejército de Africa.

Estas tropas volverán a sus cuarteles en España y en Febrero próximo serán licenciadas.

EN ATENCION A LA ARTILLERIA, SUSPENDESE UN BANQUETE CONMEMORATIVO DEL DESEMBARCO EN ALHUCEMAS

MADRID, septiembre 8. (UP).—Los jefes y oficiales que tomaron parte en el desembarco de Alhucemas, principio de la decadencia del caudillo moro Abd-el-Krim, trataron de celebrar hoy con un magno banquete dicha venturosa operación, invitando al Marqués de Estella, en esta fiesta conmemorativa del primer aniversario de la toma de Alhucemas.

El acto se suspendió a requerimiento del general Saro ante el castigo que sufre el cuerpo de Artillería, que tan brillante participación tuvo el hecho militar de referencia.

NO PUEDE PUBLICARSE AUN OFICIALMENTE LA DECISION DE ESPAÑA ACERCA DE LA LIGA

SAN SEBASTIAN, septiembre 8. (UP).—Nuestro corresponsal en San Sebastián entrevistó al ministro de Estado, señor Yanguas, con el fin de preguntarle si España había enviado su renuncia a la Sociedad de Naciones. El señor Yanguas contestó que carecía de noticias que pudiesen publicarse relacionadas con el asunto. El corresponsal cree que el ministro español quiere guardar a la Liga la atención de que sea ella quien dé a conocer esas noticias.

LOS ESTADISTAS QUE MANEJAN LA LIGA INTENSIFICAN SUS ESFUERZOS PARA CONSERVAR LA ASOCIACION DE ESPAÑA

GINEBRA, septiembre 8. (AP).—Los funcionarios de la Liga de las Naciones continuaban manifestando esta noche el mayor interés acerca de la noticia que se ha publicado anunciando el envío de una nota por España, renunciando su asociación a la referida Liga, la cual no ha llegado aun a esta ciudad. Recuérdase a este efecto por los optimistas, que el señor Palacios, presidente de la delegación española, insistió con frecuencia durante las deliberaciones de la Comisión reorganizadora del Consejo en que España deseaba un acuerdo definitivo acerca de su demanda de un puesto permanente y dió la impresión que la actitud española solo podría darse a conocer cuando se perdieran definitivamente todas las esperanzas.

Como la Asamblea de la Liga tiene aun que discutir los detalles del plan de reorganización del Consejo, incluso el asunto de la reelegibilidad, la actitud de España hacia la Sociedad de Naciones continúa siendo una incógnita para los citados optimistas en Ginebra. Se declaraba esta noche que no se había recibido del Gobierno de Primo de Rivera ninguna comunicación, ni anunciando la renuncia ni el alejamiento de España. Prevalece entre los funcionarios de la Liga la creencia de que España probablemente esperará la resolución final de la Asamblea y que entonces enviará la comunicación dando a conocer la política que ha adoptado.

Hay quienes aseguran, sin embargo, que la Liga tiene ya noticia oficial de la decisión de España, la cual ocultan los estadistas europeos que manejan el tinglado de dicha institución deseosos de intensificar los esfuerzos diplomáticos que vienen realizando para que la nación hispana no deje de pertenecer a la asociación de Ginebra, debiéndose a esto precisamente el hecho de que no se haya presentado hoy a la mesa, inmediatamente después de la admisión de Alemania, como era el programa, la designación de los países que han de ocupar los puestos semi-permanentes y los nuevamente creados en el Consejo de la Sociedad.

LA NOTA DE RUSIA A LAS NACIONES SIGNATARIAS DEL ACTA DE ALGECIRAS

MOSCU, septiembre 8. (A. P.) El Ministerio de Negocios extranjeros del Soviet dió hoy a la publicidad el texto de la nota de M. Tchitcherín a la Gran Bretaña, Italia, Francia y Suecia, solicitando que se oiga a Rusia en cualquier cambio que se pretenda introducir en el estado internacional de Tánger.

Declara la nota que el Gobierno de Rusia no se considerará obligado por decisión alguna que pueda tomarse sobre Tánger en su ausencia. Se refiere esto a la demanda de España sobre reconsideración del Tratado de Algeciras, que establece el dominio internacional de Tánger.

NO PUEDE VENIR A LA HABANA EL SENADOR KING

WASHINGTON, septiembre 8. (U. P.).—El senador William King, autor de la resolución adoptada por el Senado para que se realice una investigación acerca de las reclamaciones norteamericanas al Gobierno Cubano, no podrá visitar la Habana durante el presente mes debido a que sus muchos negocios se lo impiden, según nos hizo saber hoy.

Desde la clausura del Senado en Julio, el senador King ha estado haciendo los preparativos para visitar la isla y realizar personalmente la investigación. Hace tres semanas declaró que probablemente podría emprender el viaje en Septiembre con el fin de "verlo todo" con sus propios ojos. Pero según las últimas noticias recibidas de Salt Lake City, confirmadas en las oficinas del Senado en esta capital, Mr. King se hallará tan atareado desde ahora hasta el 10 de Noviembre, fecha señalada para la celebración de una sesión extraordinaria del Senado, que no puede intentar el viaje a Cuba.

En la última comunicación que nos hace, el senador King vuelve a expresar amistosos sentimientos hacia Cuba y reitera su creencia de que las reclamaciones de los ciudadanos norteamericanos contra el Gobierno de la Habana se arreglarán sin nuevas dificultades.

La sub-comisión nombrada por el senador Borah no ha podido llevar a cabo sus planes de investigación debido a la falta de fondos. Cuando se aprobó la resolución por el Senado, se entendió que la investigación se realizaría por los tres comisionados durante el verano.

VOTARAN EN EL PLEBISCITO A FAVOR DE PRIMO DE RIVERA, LOS ESPAÑOLES QUE ESTAN VIVIENDO EN EL EXTRANJERO

Se han hecho preparativos para que todos los Consulados de España en el extranjero abran listas para el referendum, pudiendo inscribirse hombres y mujeres mayores de 18 años

MADRID, septiembre 8. (AP)—A los ciudadanos españoles residentes en el extranjero, o que se encuentren actualmente de visita en otros países, se les permitirá que inscriban sus nombres como adhesión al Gobierno del general Primo de Rivera en el referendum nacional que se celebrará los días 11, 12 y 13 de este mes.

Se han hecho preparativos por el Gobierno para que todos los Consulados españoles en el extranjero abran listas para el referendum. Las mismas disposiciones que rijan el plebiscito en España serán aplicables al extranjero. Los españoles, hombres y mujeres, de más de dieciocho años de edad, podrán ejercitar el voto. Las personas que no estén de acuerdo con el Gobierno del marqués de Estella no deberán concurrir a los consulados.

Una nota facilitada por la Unión Patriótica, cuerpo político fundado por el general Primo de Rivera, niega que la iniciativa del referendum haya nacido de la Unión, sin que más bien esta se ha hecho intérprete de los deseos del país.

LOS PREPARATIVOS PARA EL PLEBISCITO

MADRID, septiembre 8. (UP.)—Continúan haciéndose los preparativos para el plebiscito que se celebrará en toda España, así como para la Asamblea Nacional que se propone crear en breve el Gobierno.

En algunas provincias se han reunido los representantes de diversos pueblos para prepararla y en Valladolid es enorme el entusiasmo que reina.

EL ACCIDENTE AUTOMOVILISTICO DEL PRINCIPE DE ASTURIAS

PARIS, septiembre 8. (AP).—"Le Journal" ha recibido un mensaje desde San Sebastián, informando que el percance automovilista de que escapó por miagro el Príncipe de Asturias ocurrió en la carretera de Bilbao, en Orio, a poca distancia de San Sebastián.

El automóvil en que el Príncipe viajaba con su profesor chocó con un camión. Ambos carruajes se destrozaron, pero el Príncipe y su compañero resultaron ilesos, como ya se comunicó ayer.

EL JUEGO ESPAÑOL DE PELOTA EN MEXICO

CIUDAD MEXICO, septiembre 8. (AP).—El Gobierno nacional no impide que se cultive aquí el juego de pelota, de rancia prosapia española. Y en este sentido se desmintió hoy el rumor circulante acerca de la clausura del Frontón Nacional y el traslado de los jugadores a la Habana.

Anoche se jugó como de costumbre en el Jai Alai con enorme entusiasmo. Quedan aun seis semanas para terminar la temporada, y los funcionarios del frontón declararon al unísono que el popular deporte continuaría cultivándose en México sin itnerrupción. Lejos de pensar la administración del frontón en la clausura de este espectáculo, proyecta contratar a los actuales jugadores y a otros para la próxima temporada.

ESTADO DEL TIEMPO EN ESPAÑA

MADRID, septiembre 8. (AP).—El Observatorio Meteorológico anuncia grandes calores. La temperatura máxima registrada fué de 36 grados en Orense, Badajoz y Murcia, y la mínima de 10 grados en Zamora. La temperatura en Madrid fué de 29 y 18 grados, respectivamente.

AL DECLINAR LA INVITACION PARA IR A FILADELFIA, EL REY SE MUESTRA DESEOSO DE QUE VAYA P. DE RIVERA

Se asegura que el dictador español embarcará en Vigo, en el vapor "Infanta Isabel" con destino a Filadelfia, donde visitará con carácter oficial aquella exposición.—Irá a Washington

SE HA LEVANTADO EL ESTADO DE GUERRA EN ESPAÑA

El gobierno afirma que todos los artilleros, jefes, oficiales, clases y soldados han abandonado la resistencia y que todos los establecimientos están regidos por las fuerzas leales

MADRID, septiembre 8. (A.P.)—Como anticipamos ayer, hoy se propone regresar a San Sebastián el Rey Alfonso, para continuar el veraneo. Parece que el monarca ha logrado establecer un acuerdo entre el cuerpo de Artillería, que todo él es leal al trono, y el Gobierno, que cristalizará pronto contribuyendo al restablecimiento de la paz en los espíritus.

EL REY ALFONSO AL DECLINAR LA INVITACION PARA IR A FILADELFIA, HA EXPRESADO EL DESEO DE QUE LA ACEPTE PRIMO DE RIVERA

MADRID, septiembre 8. A.P.—El ex-Embajador de los Estados Unidos, en España, señor Alejandro P. Moore, visitó hoy en el Palacio Real a don Alfonso y lo invitó a la Exposición de Filadelfia. El Rey se mostró muy interesado, pero le manifestó que se halla impedido de trasladarse este año a América, a pesar de sus deseos de hacerlo.

En el caso de que el general Primo de Rivera decida hacer el viaje, con la expresa intención de visitar, no solamente a New York y Filadelfia, sino a Pittsburgh, Detroit y Chicago, no tendrá tiempo de ir a California a visitar los lugares fundados por los españoles.

Declaró Su Majestad que Primo de Rivera llevará consigo un reloj especial para comprobar si es cierto, como se dice, que en Detroit se construye un automóvil cada cinco minutos.

El señor Moore ha marchado esta noche para San Sebastián, en compañía del Rey, despidiéndose de Primo de Rivera con estas palabras: "Hasta Filadelfia".

MARCHA PRIMO DE RIVERA EL 27 DEL ACTUAL A LA EXPOSICION DE FILADELFIA

MADRID, septiembre 8. U.P.—Se anuncia por persona bien enterada, que el general Primo de Rivera, dictador de España, embarcará en Vigo el 27 de este mes, a bordo del trasatlántico "Infanta Isabel", con destino a Filadelfia, para visitar con carácter oficial la Exposición Sesqui-Centenaria, en representación de España.

El hijo del ministro de Fomento y un secretario diplomático acompañarán al jefe del Gobierno español en este viaje.

El itinerario comprende una visita a Nueva York, Washington, Filadelfia y las Cataratas del Niágara.

Primo de Rivera, que se propone estar en los Estados Unidos quince días, deberá llegar a Filadelfia el 8 de Octubre, para estar el 12, Día de la Raza, en la fiesta que con el nombre de "Día de España" organiza el Comité de aquella Exposición.

SE HA LEVANTADO EL ESTADO DE GUERRA EN ESPAÑA

MADRID, septiembre 8. A. P.—España vuelve a la normalidad del régimen dictatorial, si vale la paradoja. Un real decreto publicado hoy en la "Gaceta de Madrid", suspende el estado de guerra decretado por el general Primo de Rivera el domingo pasado, cuando el cuerpo de Artillería se colocó en abierta rebeldía contra las disposiciones del Gobierno aplicando la selección a los ascensos en todas las armas del Ejército.

El Gobierno afirma que todos los artilleros, jefes, oficiales, clases y soldados, han abandonado la resistencia, y que los establecimientos de Artillería, tales como cuarteles, parques y talleres se encuentran bajo la autoridad de las fuerzas que no abandonaron su fidelidad al Gobierno.

El Consejo Supremo de Guerra y Marina, bajo cuya jurisdicción entran todos los casos relacionados con la justicia militar, y a quien toca, por tanto, juzgar a los responsables del conflicto, está aun reuniendo pruebas y datos acerca de la rebelión.

REINA TRANQUILIDAD EN TODA ESPAÑA

MADRID, septiembre 8. A. P.—Cuantas noticias se reciben en esta capital, procedentes de provincias, convienen en afirmar que es absoluta la tranquilidad que reina en toda España, habiendo entregado los artilleros los cuarteles y establecimientos a su cargo sin más incidente que el registrado en Pamplona.

Ha producido excelente impresión la promesa hecha por el Gobierno de que el castigo que se impondrá a los promotores del movimiento rebelde de los artilleros no se hará con ensañamiento ni vejaciones.

EL GOBIERNO DA LAS GRACIAS A TODOS LOS QUE LE HAN AYUDADO

MADRID, septiembre 8. U.P.—El general Primo de Rivera ha dirigido una Real Orden Circular a las autoridades, en que dice:

"Restablecida la normalidad, levantado el estado de guerra, actuando la justicia militar y recuperada la tranquilidad, el Rey ha dispuesto que se den las gracias a las autoridades civiles y militares, al Ejército y a la Marina, a la Benemérita y Carabineros y a las fuerzas de Orden Público y organizaciones afectas a estos servicios, por haber contribuído con disciplina al cumplimiento de su deber, al sostenimiento de la confianza y la serenidad en el ánimo público, facilitando la resolución de la seria dificultad surgida a la gobernación del Estado. Su Majestad el Rey ha marchado hoy a San Sebastián".

ITALIA, ESPAÑA, EL MEDITERRANEO Y LA GRAN BRETAÑA

BIARRITZ, Francia, septiembre 5.—(Prensa Aliada).—En este hermoso lugar de la costa vasca que los franceses han denominado "Cote d' Argent" porque el mar, aun cuando manso, nunca está libre de espumas formadas en su superficie por rizos blancos que los rayos del sol hacen brillar como la plata, encuentra el periodista a un diplomático, amigo suyo de antiguo, hondo conocedor de los problemas que apuran o que dan que murmurar a las cancillerías. Viene a pasar la otoñada, a repartir mejor dicho el tiempo de que dispone entre todos estos pueblos vascos, franceses y españoles, Biarritz, Behovia, San Juan de Luz, Hendaya, Fuenterrabia, Zarauz, Deva, San Sebastián, llenos de gente en la estación presente del año, la mejor y más agradable para sus playas pocas veces apacibles, siempre bravías, pero en cualquiera ocasión atrayentes y prestadoras de descanso nada enervante, muy activo y completamente vigorizador de las energías y de la imaginación.

Mirando al mar, que rompe en olas en las orillas en los cuerpos de cien bañistas, damos motivo a que el diplomático discurra acerca del tratado hispano-italiano aún no hace un mes concluído. Goza nuestro amigo hablando y nosotros más oyéndolo. Gran "causer", cautiva la atención. Interrumpirle, resultaría grave pecado contra el propio placer de una deleitosa compañía. Dejémosle decir:

ITALIA QUIERE EXPANSIONARSE EN PROPORCION A SUS NECESIDADES ETNICAS Y ECONOMICAS

—¡Magnífica idea, porque puede hacerse fuego desde ella a toda la actividad diplomática de estos últimos tiempos, y hasta coordinarla con la historia!... Desde que el Gobierno fascista de Roma se dió cuenta del completo dominio que ejerce sobre la nación italiana, ha asegurado repetidamente el derecho de Italia a expansionarse en proporción a sus necesidades étnicas y económicas, con orgullo de su remoto pasado y confiada en las potencialidades del país para restaurarlo.

De la misma manera que el Kaiser Guillermo proclamó frecuentemente que los armamentos de Alemania eran la garantía superlativa de la paz, así Mussolini, al dar a conocer a los italianos sus opiniones respecto a una Italia imperial ha tenido buen cuidado de añadir que la realización de esa idea en forma alguna es contraria a los derechos de ninguna otra nación. Pero Alemania se imaginaba que había de ser atacada y de ahí la obligación en que se creía de luchar por su existencia. Quizás análoga suposición lleve a Italia a disputar más allá del terreno diplomático los derechos de otro país.

Hasta que el tratado recientemente negociado entre España e Italia no se registre en la Liga de las Naciones y se dén a la publicidad sus condiciones es imposible juzgar la importancia del paso que haya podido darse hacia la realización de la política imperialista de Mussolini. Lo que está claro es la influencia directa del tratado sobre los problemas del Mediterráneo, cuya solución por iniciativa de una nación gobernada como ahora lo está Italia puede envolver un disimulado intento de lograr ambiciones volviendo al sistema imperante antes de la guerra mundial del equilibrio de las potencias.

El uso de la frase "Mare Nostrum" como sinónimo del Mar Mediterráneo es cada vez más frecuente en la prensa fascista. Sirvió de apelación literal en los días del Imperio Romano, pero con la caída de éste perdió su significación, tanto que aquellas aguas escaparon milagrosamente a la suerte de convertirse en un lago muslim mientras Europa se consagraba a la explotación del Nuevo Mundo. Para impedir tal eventualidad el Papa Pío V inició la "Santa Liga para la Defensa del Mar" que encontró última expresión en la batalla de Lepanto el 7 de octubre de 1571, en que fué aniquilado el peligro musulmán después de siglos en que las ciudades costeras de Italia se vieron raziadas por los sarracenos y los turcos y su navegación, juntamente con las de Francia y de España, atacada desde Egipto, Libia, Túnez, Argelia y Marruecos.

ITALIA ESPERO SIEMPRE EN LAS POTENCIAS Y VIO SIEMPRE DEFRAUDADAS SUS ILUSIONES

Una flota veneciana decidió la suerte de la batalla de Lepanto, y durante toda la Edad Media la República de Venecia, y al otro lado de la península italiana las de Génova y Pisa, contendieron por la supremacía comercial del mar con Marsella y los puertos de España. Mientras tanto, Italia se había convertido en campo de batalla europeo, y después de la Unificación continuó siendo el nido de conflictos diplomáticos, en cuyo estado sorprendió a Italia la guerra mundial. La debilidad de su Gobierno, basado en la Constitución del Piamonte, y las combinaciones de sus rivales, la impidieron asumir una política exterior agresiva.

El apoyo prestado por Cerdeña a Turquía, Inglaterra y Francia contra Rusia en la guerra de Crimea de 1855-56 apenas sirvió para que se mencionara a Italia en los despachos. La neutralidad de la Italia unificada desde 1870 a 1874 la convirtió en el instrumento de Bismarck y la obligó a entregar ochenta mil italianos al protectorado francés en Tunez al año siguiente. Se impuso nuevo sufrimiento al tener que salir con las manos vacías del Congreso de Berlín de 1878. En 1882 Inglaterra, que había reconocido las potencialidades de la nueva Italia y las había fomentado, ofreció darla participación en la expedición egipcia, honor que Italia se negó a aceptar porque ya pertenecía a la Triple Alianza. La campaña de Abisinia de 1896 fué un fiasco costoso. Y la guerra con Turquía de 1911-12, aunque le dió la Libia italiana, hubiera servido más para ventaja de sus aliadas que para la propia de no haber requerido toda la atención de Austria y Alemania la guerra de los Balcanes primero y la mundial después.

ITALIA EN LA GUERRA DE 1914-1918

A mediados de enero de 1915, el Estado Mayor General italiano estudiaba un plan para cooperar con Alemania en un ataque contra Francia, pero los intereses de Italia por una parte y las abrumadoras simpatías del pueblo por otra, la obligaron a repudiar la Triple Alianza y unirse a los aliados en el Pacto de Londres celebrado en el mes de abril del mismo año. Cuatro años después el Pacto, junto con el Tratado de St. Jean-de-Maurienne, que lo confirmó, quedaron sin efecto en la Conferencia de Paz de París, debido a la tésis del Presidente Wilson de que los tratados secretos habían quedado nulos con la entrada de los Estados Unidos en la guerra para defender la causa de la democracia. Inglaterra y Francia con gusto aceptaron la tésis, pues el precio de la entrada de Italia en la guerra había consistido, además de la Italia Irredenta, que al cabo le fué dada, un buen pedazo de la Turquía Asiática. Pero cuando se barajaron las cartas en Lausana no hubo para Italia en esa Turquía ni siquiera un mandato y naturalmente Italia tuvo que defender con tenacidad la posesión de las islas del Dodecaneso que había arrebatado a Turquía en 1911.

No estorba este ligero resumen de la historia. Porque todos esos fracasos en el campo de la política internacional acudieron a la mente del pueblo italiano tan pronto como se puso al frente de los asuntos públicos un hombre capaz de compensarlos. Y así fué como después de haber puesto en orden los asuntos nacionales, Mussolini se encaminó a resolver el problema internacional italiano.

Sus primeros actos—el arreglo de la cuestión de Fiume, el incidente de Corfú, el pacto de Jubalandia, su insistencia en que Italia como miembro del Acta de Algeciras sea admitida en las conferencias de Tánger, con Inglaterra, Francia y España—causaron alguna perturbación en los círculos de la Liga de las Naciones a pesar de la correcta actitud de Italia en relación con el cumplimiento de los deberes que le impuso el Tratado de Versalles.

EL IMPERIALISMO POR LA POLITICA DE LA PAZ

Después, hace precisamente un año, comenzó la serie de discursos imperialistas de Mussolini, a los que daba un tono y una forma para el extranjero en tanto que la prensa fascista las, interpretaba de modo bien distinto. En la primavera pasada realizó su viaje a la Tripolitania y ahora acaba de concertar un tratado con España.

Sin embargo, los discursos de "Il Duce" o las declaraciones de su prensa oficial (no existe otra tampoco) deben interpretarse como exposición de las necesidades de Italia. Ese país necesita una salida para su exceso de población y necesita materia prima para atender a los requerimientos de su consumo y para la utilización de su "hulla blanca". Pero a la exposición de estas necesidades jamás ha faltado una coletilla, como la que añadió Mussolini al discurso que pronunció en mayo ante el Senado: "Nuestro imperialismo no existe en el sentido de imperialismo agresivo y explosivo que prepara nuevas guerras. Considero de mi deber declarar al Senado y al mundo que el Gobierno fascista intenta seguir solamente una política de paz".

Supongamos qué ninguna nación se sintiera inclinada a satisfacer las necesidades de Italia. ¿Qué pasaría entonces? Primero la formación de una nueva agrupación de las potencias en virtud de la cual las necesidades de éstas pudieran cambiarse por las de Italia. Después, o al mismo tiempo, había que tener en consideración los armamentos de Italia, especialmente los aéreos y navales.

EL TRATADO ITALO-ESPAÑOL RESPONDE AL FRACASO DE MUSSOLINI CON SUS ALIADOS

La primera parte de la respuesta, indicada ahora públicamente por el tratado italo-español, inicióse en Noviembre de 1923, cuando el dictador español, acompañado de los soberanos hispánicos visitó Roma y propuso una alianza al dictador italiano, con la condición de que España utilizaría sus buenos oficios para que se concediera a Italia un puesto en la Conferencia de Tánger. El Duce declinó entonces la proposición, porque tenía fijo su pensamiento en una conferencia de potencias del Mediterráneo, similar a la del Desarme de Washington de 1921. Se sabe que la propuso a MacDonald en el verano de 1924 y que se le contestó que el Protocolo de Ginebra contenía cláusulas adecuadas para mantener la paz en el Mediterráneo y en cualquiera otra parte.

Sin desanimarse por su primer fracaso con el Gobierno laborista de Gran Bretaña, Mussolini trató de plantear la cuestión hace un año al Gobierno conservador de la misma nación cuando supo que Inglaterra y Francia estaban negociando un tratado "para la protección de las rutas marítimas" con particular aplicación al Mediterráneo. Al enterarse de que sus informaciones no eran exactas, esperó la entrevista con el Secretario de Estado británico Sir Austen Chamberlain en Rapallo. La conversación entre los dos avales del Tratado de Locarno llegó a ser tan misteriosa que dió pábulo al rumor de que Mussolini había ganado el asunto. Pero no tardó en saberse que Sir Austen Chamberlain dijo al Duce que Inglaterra no podía arriesgar el éxito del Tratado de Locarno inoculándole las aguas mediterráneas y que Inglaterra no tenía ninguna política particular en ese mar Mediterráneo que mereciera ahora atención especial. En vista de este segundo fracaso, Mussolini estudió la proposición que le hizo Primo de Rivera en 1923.

PESE A TODAS LAS COMBINACIONES, INGLATERRA, QUE NO ES NACION MEDITERRANEA, ES LA DUEÑA DEL MAR MEDITERRANEO

Las cuatro potencias interesadas en el Mediterráneo son las tres naciones con litoral a ese mar, España, Francia e Italia, y la Gran Bretaña cuyo principal fin radica en mantener sin obstáculos el paso al Canal de Suez. Las demás naciones con litoral al Mediterráneo, los Balcanes, Turquía y Egipto, también tienen su interés y sus agravios, pero como estos agravios solamente podrían ajustarse en una conferencia mediterránea, su relación con un tratado italo-español y su expansión es problemática.

Sin embargo, ¿qué cosa podría ser más natural sino que Mussolini intentara reunirlas alrededor del tratado italo-español? Inglaterra no entraría en la amalgama, porque se separaría de su política de "laissez faire" y por el temor de perjudicar su posición en la Liga de las Naciones. Y Francia no podría concurrir, pues el pueblo francés jamás ratificaría un acto cuyas consecuencias temiese Inglaterra y que posiblemente reflejaría en daño de las garantías de Locarno.

En cambio, en esa Conferencia que Mussolini intentara, Turquía seguramente exigiría garantías contra cualquier intento por parte de Italia para poner en ejecución el Tratado de St. Jean de Maurienne; Grecia demandaría la solución definitiva de su pleito sobre el Dodecaneso con Italia: con la ayuda de la combinación italo-española, Bulgaria pediría el cumplimiento de la promesa que se le ha hecho de concederle una ventanita por donde asomarse al Mar Egeo: Yugoeslavia reclamaría una zona comercial en Salónica de acuerdo con sus necesidades, mientras Rumanía, y hasta Rusia, pedirían el derecho de tránsito por las aguas que unen el Mar Negro al Mar Mediterráneo. Sólo Egipto no lograría nada, y eso porque sus asuntos internacionales se hallan supeditados a la Gran Bretaña.

He aquí la razón por la cual el Imperio Británico, que tiene en el Oriente sus mandatos sobre Palestina e Irak y sus estaciones navales en Malta y Chipre, y en Occidente sus estaciones carboneras en Mahon, sus fortificaciones en Gibraltar y su control de las posiciones estratégicas de la zona internacional de Tánger, se muestra oficialmente indiferente a toda conferencia o alianza mediterránea hasta que los puntos que garantizan su libertad en esas aguas se vean amenazados.

Entonces, como de costumbre, probablemente demostrará ser el factor decisivo... El "Mare Nostrum" es una ilusión, suave, acariciadora, como todas las ilusiones. La realidad dura, aplastante, es Inglaterra, que nada tiene en el mar Mediterráneo y que ha buscado, y lo que es peor encontrado en sus clarísimas aguas, el calor que nunca podrá darle el sucio y feroz oleaje que constantemente azota y sacude aquellas islas.

PROPOSICIONES DE PAZ EN SIRIA

JERUSALEM, septiembre 8. (UP) Dicen noticias de origen árabe que, los franceses han enviado nuevas proposiciones de paz a Alatrash y que parece inminente una conferencia con los jefes drusos.

La mayor parte de los rebeldes se han retirado del Líbano, evadiendo el encuentro con tropas francesas superiores en número.

En una conferencia celebrada recientemente se decidió continuar la resistencia a los franceses. Los ataques de los drusos a Damasco son frecuentes. Se anuncia que rodearon a Koneitra, situada entre Harmon y Damasco.

MOVIMIENTO MARITIMO

NEW YORK, septiembre 8. Llegaron: Freja, de Matanzas; General Lukin, de Cárdenas.

PHILADELPHIA, septiembre 8.—Llegaron: Philip Publicker, de Vita; Governor John Lind, de Tarafa.

Salieron: Sheaf Field, para la Habana; Maashaven, para Puerto Padre.

NEW ORLEANS, septiembre 9.—Llegó: Manx Isles, de Sagua.

BALTIMORE, septiembre 8. Salió el Cubore, para Daiquirí.

NORFOLK, septiembre 8. Salió el Domingo de Larrinaga, para la Habana.

M.E.C.D. 2016