SECCION 1ª

EL TIEMPO
LA NOTA DEL OBSERVATORIO, VEASE EN LA PAGINA 3

DIARIO DE LA MARINA

EDICION DE LA MAÑANA
INFORMACION CABLEGRAFICA MUNDIAL, POR NUESTROS HILOS DIRECTOS

SECCION 1ª

AÑO XCIV.—NUM. 247. El periódico más antiguo de Cuba. LA HABANA, DOMINGO 5 DE SEPTIEMBRE DE 1926.—SANTOS LORENZO, JUSTINIANO Y OBDULIA Acogido a la franquicia postal 50 PAGINAS.—5 CENTAVOS

HEMEROTECA MUNICIPAL MADRID

DESDE EL JAPON LEJANO Y ROMANTICO, SE ENVIA A MACHADO UN MENSAJE CONTRA LA REDUCCION DE LA ZAFRA

"El mercado oriental absorbería quinientas mil toneladas de azúcar de Cuba anualmente si el gobierno del Presidente de Cuba emprendiera la labor de abrir mercados en esos lugares"

SORPRENDENTE LLAMAMIENTO DEL "NIPPON TOGYO CHOSA-SHO"

Estrechadas las relaciones entre el Oriente y Cuba, el Japón y China llegarían inmediatamente a ser grandes consumidores de Cuba y en un futuro inmediato todo el Oriente haría lo mismo

—Yo soy un japonés, señor. Comisionista. Viajante del comercio. Transito por este bello país continuamente. Japón, Filipinas, San Francisco, Nueva Orleans, la Habana, Liverpool otra vez; otra vez al Japón.

—Podemos servirle...

—¿A mí? no, señor. A su propio país. Cuba es una hermosa crisálida de una hermosa nación, señor. Quizás los cubanos lo ignoren. Uno no siempre se comprende a sí mismo. Este país es un centro universal; un punto de comunión, de contacto, de todos los pueblos comerciales del mundo.

—Cortesía oriental, desde luego.

—¡Oh! No, señor. El Japón conoce muy bien a esta Isla, la bella novia de Colón. Estamos al cabo de su comercio. El comercio, señor, es el gran motor de las actividades humanas. Es el canal por el cual circula la riqueza de los pueblos, en la que si existe siempre una razón de utilidad exclusiva, reviste a veces muy variados caracteres: tan pronto parece pretender el desarrollo de la solidaridad humana, tan pronto dijérase que pone todo empeño en destruirla. La solidaridad económica, señor, arrolla siempre las barreras que se le oponen...

—Pero....

—Oh, señor, ¡perdone usted! Yo soy portador oficioso de un mensaje de los azucareros del Japón al Presidente Machado. Se trata, señor, de la opinión japonesa, de como juzga el Japón la Ley de Limitación de la zafra. Voy a entregarle el mensaje sin que nadie me haya ordenado que se lo dé. ¿Usted lo publicará, señor? Está escrito en inglés, es un artículo del "Nippon Togyo Chosa-Sho", es decir, del órgano de la Oficina de Investigaciones Azucareras del Japón, edición extranjera, de julio 30, hace un mes.

¿QUE COSA ES EL NIPPON?

—El "Nippon Togyo Chosa-Sho", señor, es un Boletín que se publica por meses alternados en inglés, en Tokyo. Es órgano de la Oficina de Investigaciones Azucareras del Japón, que en japonés publica varias ediciones diarias con el título de "Kaigai Tokyo Esushin". La traducción inglesa del "Nippon Tokyo" es "Japon Sugar Trade Review". En español...?

—"Revista Comercial Azucarera del Japón".

—Estas ediciones recogen en sus columnas el movimiento mundial de azúcar, principalmente el relativo al Oriente Lejano. Cuba es el primer país productor de azúcar; luego el nombre de Cuba es familiar al comerciante japonés. Por eso se menciona diariamente en las columnas de esta revista y de todas sus ediciones, sin excluir la "Kaigai" ¿Comprende usted? Es, pues, Cuba para nosotros, un país interesante; más que para los cubanos el Japón.

—Sus libros se traducen...

—Los libros no bastan, señor. El azúcar, es uno de los artículos fundamentales del comercio internacional, señor. Si usted suprimiera el azúcar del tráfico comercial posiblemente reduciría en enorme proporción la marina mercante universal. El azúcar, como el carbón, como el trigo, como la lana, como el acero, domina el mundo, señor. Cuando usted mencione el carbón menciona a Inglaterra con su gran potencia naval. Si usted habla del trigo... pero ¡si la harina fué una de las causas de la guerra entre Estados Unidos y España...! Acero, quiere decir Estados Unidos; lana, la Argentina. Cuando usted dice azúcar, ha dicho Cuba...

EL ARTICULO VII

—He aquí el artículo a que me refiero, señor. ¿Lo ve usted? Vea el título: MERCADOS PARA EL AZUCAR CUBANO. Lea el subtítulo: UNA CARTA AL PRESIDENTE MACHADO. Un verdadero Mensaje. Un Mensaje de los azucareros del Japón al Presidente cubano. Lea usted otra vez: es el artículo séptimo. Es decir, ya han escrito siete artículos en mi país sobre la Ley de Limitación de la zafra. Leamos:

"Ya hemos publicado seis editoriales en nuestra edición japonesa, (es decir, en el "Kaigai Tokyo Tsushin") sobre la ley cubana de Limitación de la zafra. Esa ley es hoy el acontecimiento más grande que ha podido contemplar el comercio azucarero mundial Ha de serlo también ante la propia industria azucarera cubana."

—Vea usted bien que ahora empieza a dirigirse al Presidente Machado. Leamos:

"Quizás usted no pueda comprender (señor Presidente) la importancia que la Limitación de la zafra azucarera cubana tiene para el Oriente Lejano. No oscurecemos vuestra inteligencia con razones turbias a fin de que pueda apreciar con claridad nuestra posición en el conflicto. Hemos de evitar también citas improcedentes y argumentos laboriosos."

EL PRECEDENTE

"Tenemos la esperanza de que usted recordará el precedente del Brasil, su gran vecino cercano. La producción de café en este país, especialmente en el Estado de Santos, siendo su riqueza principal, la prosperidad de sus cosechas afecta a sus industrias en general. El consumo mundial del café, si no recordamos mal, [illegible] 2.500.000 piculs, y el Brasil [illegible] 1.650.000 piculs, equivalente al 65 por ciento del consumo universal. Naturalmente el Brasil controla el precio universal del café, justamente como Cuba controla el mercado mundial de azúcar.

"La superproducción de café en 1913 fué sin precedentes y los precios bajaron en proporciones inesperadas. El gobierno del Brasil ansiosamente buscaba la forma de reducir parte del exceso. Entonces, sagaces brasileños impulsaron a su gobierno a tratar de abrir nuevos y positivos mercados, logrando que lo hiciera en vez de limitar la producción. Con la enorme ventaja de los precios bajos, irrumpieron sobre el mercado oriental, principalmente sobre el Japón, logrando por el "dumping" el control de nuestro mercado.

"El consumo japonés de café era a la sazón de unos 1,500 piculs (1913). En medio de la guerra, aumentó a 5,000 piculs; en 1922, llegó a 8.000 piculs. Estudiada la importación

Continúa en la página 27

LOS VECINOS DE LA HABANA ESTAN MAS SEGUROS QUE EN NINGUNA OTRA CIUDAD

El experto norteamericano Mr. Wollmer, que regresa a su país, ha hecho algunas declaraciones laudatorias en grado sumo para el cuerpo de policía, su organización, su valor y su eficiencia

En la mañana de ayer, el Comandante Pedro de Cárdenas, Segundo Jefe de la Policía Nacional, reunió en su despacho a los distintos reporters que hacen la información de la Jefatura, con el fin de que el experto policiaco, Mr. August Vollmer, hicieran entrega a los mismos de unas declaraciones que deseaba hacer llegar por medio de la prensa al público habanero.

El Jefe de la Policía, general Pablo Mendieta, que también se encontraba presente en el acto de la entrega de dichas declaraciones, hizo constar que se hallaba altamente orgulloso de que Mr. Vollmer, traído como eminencia policiaca a Cuba por el Honorable Secretario de Gobernación, para que instruyese a los miembros del Cuerpo que comanda, haya dicho que la Policía de Cuba, es única en su clase, por su disciplina y la delicadeza con que se caracteriza.

Agregó que recibió al experto Vollmer, con los brazos abiertos, brindándole toda clase de facilidades para que no tuviera tropiezo alguno en su ardua labor de fiscalizador.

Agregó el general Mendieta, que como un hombre que no tiene que temerla, mostró a Mr. Vollmer, todo el funcionamiento de las distintas dependencias de la Jefatura, para que pudiera darse cuenta exacta de la espléndida labor de sus subalternos.

También dijo que se alegraba muy mucho de que un extranjero, fuera quien viniese a examinar detenidamente los asuntos de la Policía, pues de esta manera, no cabría decir que "todo quedaba en casa", si el que fuese encomendado para ello, lo fuera del país.

Mr. Vollmer, embarcará mañana para su país, pero antes se le dará un banquete en uno de los hoteles de la capital.

He aquí la declaraciones del Experto Policiaco:

Fundamentalmente el trabajo de la policía es el de proteger vidas y propiedades y mantener paz en la comunidad. El problema que se presenta ante los habitantes de la Habana hoy en día es saber si la Policía Nacional está ejecutando sus deberes de una manera satisfactoria. Es evidente, que la eficiencia de un cuerpo considerable de hombres no puede ser medida por los defectos de unos cuantos de sus componentes. Por lo tanto, el cuerpo debe de considerarse en conjunto. La impresión que he obtenido de una inspección detallada que he verificado, es que hasta el último hombre de la Policía Nacional moriría gustosamente en el desempeño de sus deberes policiacos por los habitantes de Cuba. Los policías son corteses y desinteresados en grado sumo. Al expresar opinión sobre la organización de la policía, dos tipos de valor deben ser considerados. Primero, la valentía física y en este sentido a los policías se les requiere que tengan una valentía de calidad superior. Los soldados tienen la comodidad y fuerza de sus camaradas vecinos: el policía viaja sólo. En los obscuros callejones de la ciudad uno nunca sabe donde el enemigo está trabajando.

Continúa en la página 27

EL LUNES COMENZARAN LOS TRABAJOS DE LA AVENIDA DEL PALACIO PRESIDENCIAL

El ingeniero Jefe de la Ciudad, ha dado cuenta al Sr. Secretario de Obras Públicas, que mañana lunes, se iniciarán los trabajos de construcción de la Avenida del Palacio con todo el personal que se juzga necesario par ala más pronta ejecución de esa obra.

Por el Negociado de Calles y Parques se han dado de alta, unos ochenta jornaleros, los que comenzarán a prestar servicios el día 6 bajo la dirección del referido Negociado.

HOY INAUGURAMOS NUESTRA PLANTA DE ROTOGRABADO

CON EL PRESENTE NUMERO ENCONTRARAN LOS LECTORES CUATRO PAGINAS EDITADAS EN LA MODERNA MAQUINARIA MONTADA AL EFECTO EN NUESTROS TALLERES

En el día de hoy, se inauguran los suplementos hebdomadarios del DIARIO DE LA MARINA editados por el procedimiento de rotograbado: la más perfecta, clara y lucida impresión gráfica en rotativa; sistema que han adoptado los más importantes periódicos del mundo.

Cabe al decano de la prensa cubana el legítimo orgullo de introducir en Cuba esta nueva y suntuosa industria, esfuerzo que realiza, sin detenerse a considerar sacrificios y desvelos, consciente de su misión de cultura y servicio público.

En recientes informaciones, redactadas por el experto Mr. Crosby, uno de los jefes de los talleres del "New York Times", se ha relatado el proceso y las delicadas operaciones que deben realizarse para el logro de un buen funcionamiento de todos los talleres de una planta de rotograbado y de una impresión perfecta. Ello explica la demora de la inauguración.

Podemos anunciar que esta experiencia se ha adquirido ya, y por eso publicamos el domingo el primer número. Pero en nuestro deseo de afianzar y garantizar el servicio prometido, sujetándonos estrictamente al plan que se convino, estimamos, y así esperamos que el público las acoja, las primeras ediciones, como material de prueba.

Durante los domingos de este mes imprimiremos cuatro páginas de rotograbado en nuestros talleres y serviremos, al mismo tiempo, las otras cuatro editadas en Nueva York, material que serviremos, con la edición ordinaria y el suplemento literario, al precio corriente. Pasado este corto tiempo de prueba, empezaremos a imprimir nosotros las ocho páginas para ofrecerlas al público, con las demás ediciones, dominicalmente, al precio de diez centavos, y, sin costo alguno, a los suscriptores.

El DIARIO DE LA MARINA se complace en dar este aviso, respondiendo así a su promesa y satisfecho de contribuir de esta manera al desarrollo de las industrias de selección y de mostrar a Cuba ante la consideración extranjera como un país de avanzadas y grandes posibilidades en el concierto de las naciones cultas.

Lo que es posible gracias a sus recursos naturales y la fina percepción y capacidad para estimar los altos valores que son característicos del pueblo cubano.

RUSIA HA ENVIADO CUATRO MILLONES A LOS MINEROS HUELGUISTAS INGLESES

MOSCU, septiembre 4. A.P. El Consejo Central de los Gremios Obreros Rojos ha enviado a Londres hasta la fecha un millón quinientos mil dollars para auxiliar a los mineros británicos que se encuentran en huelga. Con esta cantidad la suma con que ha contribuído Rusia a mantener a la huelga inglesa es de casi cuatro millones de dollars.

MOVIMIENTO EN EL NUESTRO EJERCITO

El aviador Guillermo Martull ha sido ascendido a capitán y se le destina al cuerpo de aviación

Por el Estado Mayor General del Ejército se cursaron ayer mismo las órdenes correspondientes, para cumplimentar las resoluciones del Presidente de la República, con motivo de los retiros y ascensos dispuestos en el día de la fecha.

De conformidad con la autorización concedida al Presidente de la República, éste tiene facultad hasta las doce de la noche de hoy día 5 de septiembre, para retirar, sin la formación de expediente alguno, sino por decreto, a cualquier miembro del Ejército Nacional o de la Marina de Guerra que lo crea conveniente.

En el Ejército, este de ayer es el segundo movimiento de personal que realiza el general Machado, al amparo de esa prerrogativa.

RETIRADOS

Según esa última disposición a que acabamos de referirnos, ayer han sido retirados del servicio activo los capitanes Rómulo Masvidal, Nicolás Cosculluela, Vicente Pérez y José D. Sague; y los primeros tenientes Braulio Rodríguez, Francisco González Zayas y Pedro Vidal Reitol.

ASCENSOS

Fueron ascendidos: a capitán aviador, el primer teniente Guillermo Martull; a primer teniente aviador, el segundo teniente Agustín Gutiérrez y González.

A capitanes del Ejército, los primeros tenientes Pedro Gutiérrez, José A. Medel, José Larrubia, Leopoldo Ruiz y José M. Alonso Thomas; a primeros tenientes los segundos tenientes Juan M. Díaz Padrón, Manuel Díaz y Rodríguez, Angel Cremata, Eugenio Bravo, Camilo González Chávez, Robustiano Fernández y Julio Morilla.

Han sido nombrados segundos tenientes el segundo teniente supernumerario Evelio Arias y Arias; los sargentos Aurelio Naranjo, José Martínez, Ricardo Pérez, Pilar D. García; los oficiales supernumerarios Ofelio Betancourt, Saturnino Osorio, Juan Geronés, Casto Neyra, Candelario Layne, Emidgio R. León, Luis B. J. Arroyo; los sargentos José Segredo, Angel Oscar Alemán, José B. Mena, Ramón Nordelo, Jesús Oviedo y Cándido Jerez.

DE NUEVA CREACION

La plaza de capitán aviador a la que ha sido ascendido el primer teniente del Cuerpo de Aviación señor Guillermo Martull, es de nueva creación, habiéndose suprimido en esa organización dos plazas de segundos tenientes.

Continúa en la página 27

EXAMENES DE LOS ALUMNOS DEL CURSILLO DE SEGUNDA ENSEÑANZA

Relación de los exámenes que se celebrarán mañana, lunes 6, en el Colegio de Belén, Marianao, para los alumnos que asistieron al Cursillo de Verano de Segunda Enseñanza:

Aritmética: a las siete y treinta de la mañana.

Lógica: a las ocho de la mañana.

Geometría y Trigonometría: a las dos de la tarde.

Geografía (orales): toda la mañana desde las siete y treinta.

Idiomas (orales): a las tres de la tarde.

BANQUETE DEL CENTRO ANDALUZ AL EMBAJADOR DE ESPAÑA, SR. AGÜERA

El señor José Blasco hizo una elocuente ofrenda del agasajo al Embajador, al que se le tributó un caluroso recibimiento. Habló Cuenca en nombre de la Beneficencia.—Palabras de Agüera

Cruzó solemne, uniformado, saludando gentilmente con su señorial bicornio, el ilustre Embajador de España en Cuba, señor Gutiérrez Agüera. Y a su donoso pasar, las multitudes, o se descubrían o le tocaban las palmas; algunos ni aplaudían ni se destocaban; lloraban, porque la alegría, cuanto más honda y más sincera, mejor sabe llorar.

España, llegaba a Cuba. Cuba, la esperaba con los brazos abiertos, más jubilosa que una novia acabadita de casar. Tanta gloria ocurrió el día primero de Septiembre. La noche del mismo día, que también fué noche de gracia, nuestro amado e ilustre Embajador, pasaba también saludando y sonriendo, honorado y cruzado el pecho por la Banda de la Orden de Isabel la Católica; pasar donoso que el alma de dos pueblos amenizó con la música sonora de un aplauso rutilante y magnífico. Más, este pasar, aunque tocó los corazones con la caricia de la emoción profunda, las multitudes ni lloraron ni se descubrieron. Del Palacio hidalgo de España venía y a Palacio hidalgo de España llegaba. Estaba en su casa, en el Casino Español; allí, de cada mano que estrechó su mano y de cada corazón que se posó sobre su corazón, percibió el fino espíritu y el corazón del representante de la Patria y de su Rey, el latido rotundo y sincero del amor de aquellos corazones sentían por su Patria inmortal.

Ayer, sábado, también fué noche de gracia; de más gracia, porque la gracia fué andaluza y Andalucía es el rincón donde Dios dejó olvidada en una maleta vieja la gracia inmensa que trafa para toda la tierra.

Pasaba el Embajador. Ni bicornio ni cruces ni bandas. Ni aplausos ni saludos al pasar; algo cansado de sus peregrinaciones oficiales, a través de todos los mundos, en cumplimiento de altos y sagrados deberes, soñaba que abandonaba la ciudad, que pasaba de incógnito por las blancas y risueñas aldeas y que huyendo de la vida y de su ajetreo mecánico llegaba a la gloriosa Andalucía, su tierra bendita, y que se apeaba en medio del silencio elocuente de la noche, ante aquel florido cortijo de San Lucar de Barrameda, que él abandonara cuando fué estudiante y mozo. ¡Soñaba el ciego que veía y soñaba lo que quería!

No estaba en el Cortijo de los suyos; pero estaba en el Cortijo de los parientes; ante el Cortijo de la calle del Prado; ante nuestro amado y venerado. Centro Andaluz, donde arde el fuego sagrado de la estirpe de los labradores andaluces. Cuando llegó, todas las cancelas se abrieron con árabe solemnidad todas las farolas se inflamaron de luz; sonrieron, desgranando la perlería de sus lágrimas,

Continúa en la página 27

CUBA, CANDIDATO PARA UN PUESTO EN EL CONSEJO DE LA LIGA

GINEBRA, septiembre 4. U.P. Cuba y El Salvador parecen ser los principales candidatos para el puesto no permanente del Consejo de la Liga de las Naciones concedido a la América Central y al grupo de las Antillas. Colombia parece también un buen candidato para la elección.

Durante el día de hoy se comenzó la campaña para cubrir los demás puestos no permanentes del Consejo, como resultado de la decisión de este de recomendar solamente un solo sillón permanente para Alemania y tres no permanentes.

Aunque al principio se pensó en reelegir al Brasil y a España a los puestos semi-permanentes con el fin de satisfacer sus demandas, los miembros de la Liga declaran ahora que ese propósito se ha abandonado debido a la desairada situación en que quedaría la Liga si España y el Brasil rechazaran la reelección.

Según se dice, en los círculos autorizados, la elección de los nueve miembros no permanentes probablemente dará por resultado la reelección de Bélgica y Uruguay por un año; Holanda sucederá a Suecia; Polonia y China parecen tener asegurada la elección; Portugal continuará, después de la renuncia del Brasil, como representante de las naciones de habla portguesa. La principal lucha consistirá en la elección de los tres puestos asignados a la América Latina: además de la reelección de Uruguay, Chile probablemente sucederá al Brasil, mientras el tercer puesto se asignará a uno de los tres países mencionados en el primer párrafo.

Se espera que la Asamblea solamente designará a Polonia como miembro semi-permanente, aunque es posible que Bélgica también sea declarado reelegible debido a su estratégica posición en Europa y su importancia en el grupo de Locarno.

LLEVARON A SAGUA AL DOCTOR VAQUEZ

Anoche embarcaron para aquella ciudad villareña las autoridades sanitarias con el ilustre médico

En un carro pullman especial y en el coche salón número 500, del Ferrocarril de Cuba, embarcaron anoche, a las once, rumbo a la ciudad de Sagua, las altas autoridades sanitarias y varios médicos, acompañando al ilustre profesor francés, doctor Honorato Vaquez, huésped nuestro hace unos días.

En la bella ciudad villareña será objeto el reputado cardiólogo de fama universal, de muchos festejos organizados en su honor, ya que, según propias declaraciones, uno de los motivos de su viaje a Cuba era el visitar la tierra que vió nacer al glorioso médico cubano doctor Joaquín Albarrán.

En el coche salón número 500, viajaban el doctor Vaquez y su distinguida esposa, el doctor Francisco María Fernández, Secretario de Sanidad y Beneficencia y el doctor Adolfo Bock y en el coche pullman, los doctores Fernando Rensoli y Fernando J. del Pino, directores de Sanidad y Beneficencia, Rodrigo Arias, Jefe de Despacho de la Secretaría, J. M. Martínez Cañas, Félix Hurtado, Enrique Cuéllar del Río, Director del Hospital Mercedes, Alfredo Recio, Director del Laboratorio del Hospital Municipal, Gustavo Santa Ana, Secretario Particular del Secretario de Sanidad, y el señor Skinitzero, Representante en Cuba de la Agencia de Noticias Francesa "Havas", a quien acompaña su distinguida esposa, y los reporters que tienen a su cargo la información sanitaria.

El lunes, a primera hora, regresarán a la Habana, los excursionistas.

Nuestro Enviado Especial nos dará cuenta por la vía telegráfica de los agasajos que se le tributen al doctor Vaquez y acompañantes.

CELEBRARAN UN CAMBIO DE IMPRESIONES LOS MIEMBROS DEL TRIBUNAL DE SUBASTAS DE LA CARRETERA CENTRAL

El doctor Carlos Miguel de Céspedes en su calidad de presidente del Tribunal de Subastas de la Carretera Central, ha citado a todos los señores que componen dicho tribunal, para una reunión que tendrá efecto en su despacho de la Secretaría de Obras Públicas, el miércoles a las tres y media de la tarde, para someter a su consideración diversas consultas presentadas por algunos señores que posiblemente aspirarán a ser solicitadores en dicha subasta, las que se encuentran ya en poder del doctor Céspedes.

Al propio tiempo celebrarán un cambio de impresiones general sobre tan importante subasta. Esta tendrá efecto el día 20 del corriente a las tres de la tarde en el Salón de Actos de la Secretaría de Obras Públicas.

EL SEPELIO DEL SR. JOSE M. DE LA CUESTA Y GALLOL

El fúnebre acto realizado ayer constituyó una manifestación de condolencia de esta sociedad

MUCHAS OFRENDAS FLORALES

El senador Fernández Hermo, en nombre de los familiares dió las gracias a la concurrencia

Al lugar de su eterno descanso fueron conducidos ayer tarde los restos venerables del caballeroso y Excmo. Don José María de la Cuesta y Gallol, que ostentó con la dignidad y nobleza propias de su prosapia, el Marquesado de Prado Ameno.

Nadie mejor que él supo honrar tal dignidad, porque en todos los instantes de su vida, consagrada al bien, supo parecer ignorarla, con el decidido propósito de que la vanidad no fuera nunca motivo de aparecer ante sus numerosos amigos, pueril alardeador de una grandeza que menoscabara el prestigio de los demás.

Y así Don José María de la Cuesta y Gallol, tanto en el campo de sus actividades como hacendado primero y como dedicado a las especulaciones del alto comercio después, fué siempre por todos respetado y querido.

EL SEPELIO

A las cuatro y media de la tarde partió el cortejo fúnebre de la casa mortuoria, calle de Paseo entre las de 17 y 19, Vedado, constituyendo tarea altamente difícil, el disponer debidamente el enorme acompañamiento que concurrió.

Multitud de ofrendas florales cubrían por completo la Capilla Ardiente, siendo necesario colocar las coronas en las diversas habitaciones de la residencia.

Más de una hora antes de partir el entierro se dedicó a colocar en los carros correspondientes, estas bellas ofrendas de la amistad y de la gratitutd, como tributo al recuerdo de un ser querido.

EN MARCHA

En hombros de un grupo de bomberos fué trasladado el pesado sarcófago, desde la cámara mortuoria

Continúa en la página 12

NUEVOS MEDICOS EN EL "MERCEDES"

Ayer fueron nombrados por el Secretario de Sanidad cinco médicos internos y 5 alumnos

El señor secretario de Sanidad y Beneficencia, doctor Francisco María Fernández, nombró ayer a los siguientes médicos internos y alumnos del Hospital Nuestra Señora de las Mercedes, de acuerdo con el porcentaje de puntos obtenidos por los mismos en el concurso recientemente celebrado por la Junta de Patronos de dicho centro benéfico, para ocupar plazas por espacio de dos años y un año, respectivamente.

Doctor González Rubiera, hasta el 31 de agosto de 1928, con novecientos pesos anuales, médico interno.

Doctor Cañizares, para el Departamento de Cura y Prevención del Cáncer, hasta igual fecha, con mil quinientos pesos anuales.

Doctor Calvo, para igual departamento y hasta dicha fecha, con mil pesos anuales.

Doctor Zenón Zamora García, médico interno hasta el 31 de agosto de 1927, con mil doscientos pesos al año.

Doctor Miguel Neri, por renuncia del doctor Pedro Sánchez Toledo.

Los alumnos que a continuación se expresan vacarán en su cargo el 31 de agosto de 1927, y devengarán un haber de ciento veinte pesos al año.

Señores Gómez Tejera, Gavica, Doval, Sosa y González Cabrera.

Además el secretario de Sanidad firmó el nombramiento del doctor Moisés Chediak Ahuayda, como médico interno, hasta el 31 de agosto de 1928, con el haber anual de ochocientos pesos, por renuncia presentada, y que le fué aceptada, por el doctor René Smith Leal.

LA PARTE DISPOSITIVA DEL DECRETO SOBRE ALIMENTOS

He aquí la parte dispositiva del decreto que firmará el lunes próximo el señor Presidente de la República, de acuerdo con el secretario de Sanidad, doctor Francisco María Fernández, con el que se propone el Gobierno tener, al menos mientras no se legisle sobre el particular, un control para conocer la pureza de los alimentos y drogas.

"Que para aquellos productos alimenticios, o drogas cuyo patrón o tipo de pureza no esté señalado por nuestras leyes, se aplique en todos los casos el patrón de pureza que rija en el país de su procedencia, rechazando todos aquellos en que no se cumpla este requisito.

"Que no se admitan en forma alguna, productos de calidad inferior fabricados únicamente para la exportación, y cuya venta y consumo público esté prohibido, o no pueda autorizarse en el país de origen.

"Se concede un plazo de treinta días, a partir de la fecha de la publicación de este decreto, para que todos los productos comprendidos en el mismo, estén ajustados a las disposiciones de este decreto.

DESCUBRESE UN NUEVO COMETA

CRACOVIA, Polonia, septiembre 4. (A. P.)—El profesor Wilk, astrónomo polaco, informa haber descubierto nuevo cometa de la sexta clase, y ha enviado el resultado de sus observaciones a los círculos astronómicos de América para que lo ayuden a completar el estudio. El profesor Wilk descubrió el año pasado el cometa Vil Pelletier

DECIMO ESCRUTINIO DE NUESTRO CONCURSO NACIONAL DE BELLEZA

SRTA. NENA MENENDEZ BOFFIL

Candidata de la Habana

En el décimo escrutinio celebrado ayer envió más votos, por la provincia de la Habana, la bellísima señorita Nena Menéndez Boffill. El acto de ayer, como todos los anteriores, puso de manifiesto el interés y la simpatía que en toda la República ha despertado el Gran Concurso Nacional de Belleza del DIARIO DE LA MARINA. El orden de primeros puestos se mantuvo inalterable en las seis provincias, a saber: Pinar del Río, señorita Rita María Gaula, de Guanajay, con 18,740 votos; Habana, señorita Edelmira Hernández Lloret, de la capital, con 106,695; en Matanzas, señorita Luz María Cazitmajou, de Jagüey Grande, con 35,520; en Santa Clara, señorita Eloísa Clemente Méndez, de Cabaiguán, con 25,235; en Camagüey, señorita María Luisa Vilaldell, con 24,310; y en Oriente, señorita Catalina Garriga Iser, con 21,050.

Con la primera edición del rotograbado en la nueva planta que acaba de instalar el DIARIO DE LA MARINA, iniciamos la publicación de una plana semanal de las candidatas de nuestro Concurso. El número de hoy, que debe considerarse de prueba, presenta algunas de nuestras gentiles candidatas, tomadas al azar sus fotografías en nuestra colección. La aparición del rotograbado debe, pues, de servir de estímulo a las candidatas que no lo hayan hecho para enviarnos sus fotografías, en la forma que hemos venido solicitando: de frente y de perfil, de medio cuerpo, en color negro y sin brillo.

Ahora vea el lector el resultado del escrutinio por provincias. Las que más votos enviaron a más de la señorita Menéndez Boffill, de la Habana, con 8,760, fueron: Por Pinar del Río, señorita Mercedes Martín, 2,250; Matanzas, señorita Cazitmajou, 1,650; Santa Clara, señorita Margarita Bryon, de Caibarién, 1,890; Camagüey, señorita María de la Caridad Muñoz, con 1,380; y Oriente, señorita Garriga, con 1,865.

PROVINCIA DE LA HABANA

	Resumen anterior	Ultimo escrutinio	Resumen total
Celia Acevedo Habana	3.710	30	3.740
Rosa Almuyna, Habana	2.140	60	2.200
Avelina Alonso, Habana	7.350	1.200	7.550
Hortensia Alonso Suárez, Habana	1.130		1.130
Aurora Altuzarra, Habana	90		90
Herminia Alvarez Mirabal, Habana	12.390	930	13.320
Juanita Alvarez, Habana	3.240	990	4.230
Rosita Alvarez, Habana	210		210
Margarita Amaro, G. de Melena	3.620	1.110	4.730
Isabel Andrade Estrada, Vedado	180	120	300
Angelina Anduiza, Habana	77.030	4.570	81.600
Alicia Antuña, Govea	1.630	240	1.870
América Argilagos, La Salud	1.410	30	1.440
Conchita Arredondo, Habana	11.480	1.800	13.280
Ofelia Arzylant, Habana	810		810
María Pastora Bahamonde, Habana	6.600	1.110	7.710
Rosa Baldriche, Alquízar	450	120	570
Flor de Ma. Bango Mayor, Vedado	2.400	1.440	3.840
Leonides Batista, Madruga	3.620		3.620
Clara Bretón Pérez, Habana	4.560	2.250	6.810
Conchita Calvo, Habana	3.900	330	4.230
Esperanza Cándamo, Jaruco	4.570		4.570
Waldina Cidranes, Habana	9.010	1.800	10.810
Violeta Cortés, Habana	11.925	1.740	13.665
Carmelina Cortina, Habana	1.530	120	1.650
Argentina Cuevas, Vedado	25.365	200	25.565
Amelia Díaz Fuentes, Alquízar	420	90	510
Dulce Díaz Rodríguez, Habana	1.690	150	1.840
María Luisa Díaz, Habana	5.280		5.280
Mercedes Díaz, Habana	8.565	660	9.225
Chuchú Dobuché, C. Gómez Mena	240	60	300
Angélica Duplessis, Habana	92.685	2.680	95.365
Esperanza Estrada, Güines	930	120	1.050
Hortensia Fandiño, Habana	120	30	150
Catalina Fernández Medina, J. del M.	81.695		81.695
Julita Fernández, Habana	60	90	150
Eloísa Fernández Travieso, Vedado	10.530	1.500	12.030
Julieta Fernández Llorens, Víbora	3.370	630	4.000
Elena Fernández, Habana	270	30	300
María Antonia Fernández, Palos	1.720	90	1.810
Rosina Fernández, Marianao	7.730	2.250	9.980
Encarnación Fidalgo, Habana	27.220	300	27.550
Carmita Franco, Habana	43.786	600	44.386
Caridad García Valmayo, Habana	840	60	900
Emelina García Mendoza, Vedado	10.080	2.430	12.510
Laudelina García, Habana	270	30	300
María Gómez Díaz, Habana	1.010	30	1.040
Amparo González, Central Hershey	510	120	630

Continúa en la página 27

A-8157

Para tratar cualquier asunto del CERTAMEN DE BELLEZA NACIONAL llame al teléfono A-3157.

Las horas de oficina son de 9 a 12 m. y de 2 a 5 p. m.

Cada recibo de suscripción mensual a partir del mes de Junio equivale a 30 VOTOS

M.E.C.D. 2016

La República Argentina contribuirá a levantar la estatua a José María Heredia en París

El Cónsul de Cuba en Buenos Aires, ha comunicado a la Secretaría de Estado, que el Gobierno de la República Argentina, se propone contribuir con su óbolo al levantamiento de la estatua que perpetue la memoria del gran poeta cubano José María Heredia.

He aquí el parte oficial del cablegrama:

"El Gobierno de la República Argentina ha acordado adherirse a la idea de levantar en París, un monumento al gran poeta José María Heredia, nacido en Cuba y que murió siendo miembro de la Academia Francesa.

En consecuencia de ello, el señor Presidente de la República Argentina, ha dirigido un mensaje al Congreso, solicitando autorización para contribuir con la suma de 10.000 francos o su equivalente en moneda nacional, para la realización de la obra".

MARCAS Y PATENTES
RICARDO MORE
(Ingeniero Industrial)
EX-JEFE DE LOS NEGOCIADOS DE MARCAS Y PATENTES
20 AÑOS DE PRACTICA
APARTADO DE CORREOS 796
BARATILLO 7. TELEFONO A-6438

Dr. Hernando Segui
GARGANTA, NARIZ Y OIDOS
PRADO 38; DE 12 A 3

DR. GONZALO PEDROSO
CIRUJANO DEL HOSPITAL MUNICIPAL DE EMERGENCIA
Especialista en Vías Urinarias y Enfermedades venéreas. Cistoscopia y cateterismo de los uréteres. Cirugía de Vías Urinarias. Consultas de 10 a 12 y de 3 a 5 p. m. en la calle Avenida de la República 254.
E 1579 ind. 1 Jl.

DR. PERDOMO
Vías urinarias, estrechez de la orina, venéreo, hidrocele, sífilis, impotencia. Calle D y 11, Vedado, de 1 a 4. Teléfono F-4822. Entrada independiente.
9371 1d-5

PEPTO-KOLA ROBIN
(GLICEROFOSFATOS, KOLA y PEPTONA)
En este licor el Rojo de Kola está conservado en estado natural como en la nuez fresca.
Exquisito y Maravilloso
LICOR ESTIMULANTE
Alimento de ahorro de fuerzas
SOBERANO contra:
NEURASTENIA
CANSANCIO EXCESIVO
FATIGAS pasajeras, físicas é intelectuales
CONVALECENCIA
DIABETES, ALBUMINURIA, etc.
Dosis: 1 copita de las de licor después de cada comida.
VENTA AL POR MAYOR: 13, Rue de Poissy, PARIS
AL POR MENOR: En las principales Farmacias.

CRONICA DE TRIBUNALES

RECLAMA UNA SOCIEDAD COMERCIAL DE ESTA PLAZA CONTRA UN PROPIETARIO, EN COBRO DE $3.560

Fallos del Tribunal Supremo en recursos procedentes de las Audiencias de Pinar del Río, Santa Clara y Oriente.

EN EL SUPREMO

RECURSOS DECLARADOS SIN LUGAR

La Sala de lo Criminal, del Tribunal Supremo ha declarado sin lugar el recurso de casación establecido por el procesado Juan Fernández Pérez, barbero y vecino de Sancti-Spíritus, contra el fallo de la Audiencia de Santa Clara, que lo condenó a la pena de un año, 8 meses y 21 días de prisión correccional, como autor de un delito de rapto.

Así mismo declara la citada Sala sin lugar, el recurso de casación interpuesto por el procesado Francisco Prieto Menéndez, empleado y vecino de Santiago de Cuba, contra el fallo de la Audiencia de Oriente, que lo condenó a la pena de 4 años, 2 meses y 1 día de presidio correccional, como autor de un delito de hurto cualificado por el grave abuso de confianza.

INSUSTANCIABLE

Se declara en auto de la propia Sala insustanciable el recurso de casación interpuesto por el procesado Enrique González López, contra el fallo de la Audiencia de Pinar del Río, que lo condenó en causa por robo.

SEÑALAMIENTOS EN EL SUPREMO PARA MAÑANA, LUNES

No hay.

EN LA AUDIENCIA

PLEITO EN COBRO DE $3,560

En sentencia dictada al efecto, la Sala de lo Civil de la Audiencia ha confirmado el fallo del Juez de Primera Instancia del Oeste, en los autos del juicio declarativo de mayor cuantía que, en cobro de pesos, promovió la sociedad de "Garzaga, Hernández y Compañía", del comercio de esta plaza, contra Severino Morales Díaz, propietario y vecino de esta ciudad.

El Juez, declarando con lugar la demanda, condenó al demandado a pagar al actor la cantidad de 3,560 pesos, 75 centavos, intereses legales y costas.

MENOR CUANTIA

La propia Sala ha confirmado el fallo del Juez de Primera Instancia del Sur, en los autos del juicio de menor cuantía seguido por Agustín Gutiérrez contra Fernando Herrera Molina, ambos del comercio de esta plaza.

El Juez, declarando con lugar, la excepción de falta de acción opuesta por el demandado, desestimó la demanda con las costas a cargo del actor.

PENAS SOLICITADAS POR EL SR. FISCAL

El Fiscal de la Audiencia ha formulado escritos de conclusiones provisionales, interesando las siguientes penas:

2 meses y 1 día de arresto mayor, para Guillermo González Safora, por imprudencia temeraria de la cual resultaron lesiones graves.

1 año, 8 meses y 21 días de prisión correccional para Luis Francisco García, por rapto.

1 año, 8 meses y 21 días de prisión correccional, por usurpación de funciones y 31 días de encarcelamiento, por estafa, en grado de tentativa, para Moisés Martínez Pacheco.

6 meses y 1 día de presidio correccional, por estafa, para John Baker.

4 años, 9 meses y 11 días de presidio correccional, por expedición de moneda falsa a sabiendas de su falsedad, pero adquirida de buena fe para Luis Colacia Coll.

Y 2 años y 4 meses de prisión correccional para Angel o Luis Rodríguez Suárez, por lesiones graves.

SENTENCIAS

Se absuelve a Justo Menéndez Pérez, acusado de robo. Defendió el Dr. Ramón González Barrios.

Y a Gerardo Rubio García, acusado de lesiones graves. Defendió el Dr. Juan F. Aedo del Río.

SEÑALAMIENTOS EN LA AUDIENCIA PARA MAÑANA LUNES

SALA PRIMERA

Contra Pedro Abralde, por infracción postal. Defensor: Dr. León. Contra B. Muñoz y otros, por falsedad. Defensor: Dr. G. Sarrain. Contra Baldomero Rodríguez, por incendio. Defensor: Dr. Arango.

SALA SEGUNDA

Contra Serafín Cruz, por rapto. Defensor: Dr. de la Peña. Contra Felipe R. Valdés, por defraudación. Defensor: Dr. Céspedes. Contra Generoso Cañizo, por estafa. Defensor: Dr. Campos. Contra Angelo Casgnati, por defraudación. Defensor: Dr. Céspedes Contra Manuel Otero, por usurpación de funciones. Defensor: Dr. Sainz. Contra Oscar Manfredi, por atentado. Defensor: Dr. Candia. Contra Mario Ciraud, por hurto. Defensor: Dr. Roig.

Contra Juan A. Puig, por infracción postal. Defensor: Dr. Mármol.

SALA TERCERA

Contra José Cardentey, por rapto. Defensor: Dr Regojo. Contra Mario Núñez, por defraudación. Procurador: Medina Contra Pero González, por rapto. Defensor: Dr. Fernández. Contra Adolfo Ruiz, por lesiones. Defensor: Dr. Díaz. Contra Atilo Pérez de la Osa, por estafa. Defensor: Dr. Veiga. Contra Armando Casanova, por rapto. Defensor: de Oficio.

SALA DE LO CIVIL

Sur.—J. Calle y Comp contra Juan Dopico. Menor cuantía. Ponente. Dr. Zayas. Letrados: Ruiz y G. Barrios. Prors: Perera y Arroyo

Norte.—Compañía Mercantil de Pianos y Fenógrafos contra Clemencia Suárez. Menor cuantía. Ponente: Dr. Zayas. Letrados: Dres. Ibarra y Fernández.

Centro.—Pedro Ferrer contra Estela de Armas. Mayor cuantía. Ponente: Dr. Zayas. Letrados: Dres. Arcos y Gómez. Procuradores: Roca y Udaeta.

Oeste.—Emilio Canovaca contra Montalvo, Cárdenas y Comp. Mayor cuantía. Ponente: Dr. Zayas. Letrado: Iturrioz. Procuradores: Alvarez y Cardona.

Sur.—Fidelity and Deposit Co. of Maryland contra Juan Pichs. Menor cuantía. Ponente: Dr. Fernández. Letrado: Dr. Viurrun.

Norte—Banco Mercantil Americano de Cuba contra Compañía Azucarera Caobillas. Mayor cuantía. Ponente: Dr. Escobar. Letrados: Blanco y Angulo. Procuradores: Roca y Udaeta.

DE DIA EN DIA

CARTA DE TARTARIN

Nuestro grande y buen amigo nos contesta:

"Ignavia y no otra cosa; no sean tan gatallones que me supongan sucumbiente, por el mero hecho de haber rompido con la costumbre de enviarles colaboraciones. Aunque pigre en adaptarme al medio ambiente, en cuanto a la adquisición de nuevas virtudes, en cambio ya soy un holgachón de tomo y lomo, sin precuparme de que por ello un día llegue a andar con los zapatos llenos de picaños. Después de todo, este es un país lleno de obregones, donde basta tener amigos para no temer por el porvenir. Muchos que antes que yo han seguido esa rauta, les ha ido perfectamente. Bien puedo yo, por tanto, dejar mi pluma calumbrienta, sin miedo a que el Destino se muestre conmigo percuciente. ¿Será esta actitud mía motivo de entenzón entre nosotros? No lo espero; no puedo temer ante esa idea, porque recuerdo que ustedes me entarascaron de buenas cualidades y es imposible que vayan a formar juicio de mí por haber perdido una sola de ellas. Es como si a un árbol ya no se le considerase hojudo, por habérsele caído una hoja. Por lo demás, encantado de la vida y tan "aplatanado" que ya no puedo comer sin palto, lo que es un dato apodíctico de mi "aplatanamiento". Con recuerdos, etc., etc.

Tartarín de Tarascón".

Afortunadamente nuestro grande y buen amigo, nos envía también la traducción. Como sigue:

"Pereza y no otra cosa; no sean tan pillastrones que me supongan a pique de sucumbir por el mero hecho de haber roto con la costumbre de enviarles colaboraciones. Aunque tardo en adaptarme al medio ambiente en cuanto a la adquisición de nuevas virtudes, en cambio ya soy un acostumbrado a vivir bien trabajando poco, de tomo y lomo, sin preocuparme de que por ello llegue un día a andar con los zapatos llenos de remiendos. Después de todo este es un país lleno de caballeros hospitalarios donde basta tener amigos para no temer por el porvenir. Muchos que antes que yo han seguido esa ruta, les ha ido perfectamente. Bien puedo yo, por tanto, dejar mi pluma herrumbrosa, sin miedo a que el Destino se muestre conmigo hiriente. ¿Será esta actitud mía motivo de discordia entre nosotros? No lo espero, no pueda temblar ante esa idea, porque recuerdo que ustedes me adornaron en exceso de buenas cualidades y es imposible que vaya a formar mal juicio de mí por haber perdido una sola de ellas. Es como si a un árbol ya no se le considerase abundante en hojas por habérsele caído una hoja. Por lo demás, encantado de la vida y tan hecho a las costumbres cubanas que ya no puedo comer sin aguacate, lo que es un dato demostrativo de mi adaptación a ellas."

Con esta post-data aclaratoria:

"P.D.—Debo advertirles que todas las palabras raras del escrito original, no son tomadas del esperanto, sino del castellano mondo y lirondo, como puede cualquiera comprobar consultando el Diccionario de la Academia, con excepción de la palabra "aplatanado", cuya inclusión en el Diccionario oficial dejo al cuidado de los nuevos correspondientes de la sección cubana, que podrán solicitarla con razones de peso. Ciertamente, tratándose de palabras castellanas, yo estaba en mi derecho de no dar explicaciones, lo cual me atraería aparejada la ventaja de caerles simpático a los vendedores de Diccionarios; pero me pongo en la realidad, y teniendo en cuenta, por una parte, que la situacin está mala para andar comprando libros caros, y por otra, que al público le caen pesados los escritores que emplean términos poco usuales, prefiero llamarle al pan, pan y al palto, aguacate. De todos modos, a cierto "sábático" que se ha dejado decir por ahí que la pobreza de mi léxico hace de mí un escritor insoportable, ya creo haberle dado con la badila en los nudillos, demostrándose que con $22, valor de un ejemplar del citado Diccionario, queda remediada esa pobreza.—Vale".

LA TRAGEDIA DE MIRAFLORES

Estado de la suscripción, espontáneamente iniciada entre nuestros lectores, para socorrer a la viuda e hijos del obrero que fué muerto por un rayo a la puerta de su casa en el Reparto de Miraflores, dejando a su familia en la mayor miseria:

Suma anterior..	$ 180.00
Antonio Corrales..	1.00
Pbro. J. G. G.	2.00
TOTAL..	$ 183.00

Cuando se Resfrían
No hay que dosificar el delicadito estómago con tanta medicina que les desarregla a los niños la digestión. Trátese el catarro externamente con frotación de Vicks en pecho y garganta.
VICKS VAPORUB

Campaña de la Federación Nacional de Detallistas en favor de la reforma tributaria

Ultimamente han tomado gran vigor los trabajos que realiza en todo el territorio nacional la Federación de Detallistas para lograr un movimiento unánime de las clases comerciales e industriales que demuestre al Presidente de la República y a los Cuerpos Colegisladores cuán general es el clamor y deseo de las fuerzas vivas del país en que se estudie debidamente y se realice a la mayor brvedad el cambio del actual sistema tributario, trasladando a las Aduanas el vigente Impuesto sobre la Venta Bruta.

Estas gestiones han sido coronadas por un brillante éxito, y en la Secretaría de la Federación figuran Certificados de Acuerdos Oficiales de un gran número de Instituciones Mercantiles que se han adherido a la petición de traslado realizada por la Federación. Dichos certificados les serán entregados al señor Presidente de la República el día que lo visite la Junta Ejecutiva de la Federación.

He aquí la relación de las Instituciones:

Centro de Detallistas de la Habana; Centro de Cafés de la Habana; Asociación Nacional de Propietarios de Vidrieras de Tabacos y Cigarros; Asociación Nacional de Expendedores de Carne; Asociación de de Industriales Panaderos; Sociedad de Industriales de Talleres de Lavado. Habana; Centro de la Propiedad, Industria y Comercio de Regla; Cámara de Comercio de Cruces; Unión de Comerciantes e Industriales de Alquízar; Cámara de Comercio de Artemisa; Cámara de Comercio Industria y Navegación de Guane; Centro de Detallistas de Matanzas; Centro de Detallistas de Cárdenas; Unión de Detallistas de Sagua la Grande; Centro de Detallistas de Santa Clara; Cámara de Comercio de Sancti Spíritus; Cámara de Comercio Industria y Agricultura de Jaruco; Asociación de Comerciantes e Industriales de Trinidad; Cámara de Comercio Industria, Agricultura y Navegación de Guantánamo; Cámara de Comercio de San Antonio de los Baños; Cámara de Comercio, Agricultura, Propietarios y Ganaderos de Rodas; Cámara de Comercio de Santiago de las Vegas; Cámara de Comercio de Remedios; Centro de Detallistas de Ciego de Avila; Cámara de Comercio de Holguín; Cámara de Comercio de Ciego de Avila; Cámara de Comercio Industria y Navegación de Sagua la Grande; Cámara de Comercio e Industria de Sagua y que a las Lajas; Cámara de Comerciales se Jagüey Grande; Cámara de reelección de San Juan y Martínez; Centro de Detallistas de Cienfuegos y su Jurisdicción; Cámara de Comercio de Nuevitas; Cámara de Comercio de Quivicán; Asociación de Comerciantes e Industriales y Propietarios Urbanos de Güira de Melena; Centro de Detallistas de Camagüey; Unión de Comerciantes e Industriales de Palma Soriano; Cámara de Comercio de Bayamo; Cámara de Comercio, Agricultura e Industria de Manzanillo.

Se esperan otros certificados de numerosas colectividades que también se han adherido y están pendientes de remitir el acuerdo oficial.

Supresión de los exámenes provinciales de telegrafistas

El Secretario de Comunicaciones ha dictado la siguiente resolución:

Habana, 1o. de Septiembre de 1926

Visto que la Academia de esta Secretaría viene funcionando normalmente con una asistencia diaria de 50 a 60 alumnos matriculados en los cursos de Telegrafía y Radiotelegrafía donde reciben una metodizada instrucción tendiente a preparar un personal idoneo, que responda a los conocimientos técnicos que se requieren para el ingreso en una u otra rama de esta Secretaría.

Considerando: Que los exámenes provisionales de telegrafistas que se han venido celebrando aisladamente en dicha Academia, no tienen razón de ser; primeramente porque ello encierra una gran anormalidad, debido a que solamente deben de celebrarse exámenes para habilitar telegrafistas a la terminación de los cursos de la Academia, mediante convocatoria y de acuerdo con el vigente Reglamento de Telégrafos; y segunda, porque no hay una necesidad perentoria de personal (Operadores de telégrafos) que requiera la celebración de exámenes parciales de Telegrafistas que comprenden ejercicios incompletos y que redundan tanto en perjuicio de los interesados como del fin que se persigue.

Considerando: Que al finalizar el actual curso de la Academia, en 31 de Mayo del próximo año, se celebrarán exámenes generales para cargos de Telegrafistas y Radiotelegrafistas, mediante convocatorio que se publicará con dos meses de anticipación a la fecha en que se llevarán a cabo éstos, de los cuales, podrán participar a más de los alumnos de dicha Academia, todos aquellos que hayan estudiado por enseñanza libre y que se consideren debidamente preparados.

RESUELVO

Que a partir del día primero de Octubre próximo, quedan terminantemente suprimidos los exámenes provisionales de telegrafistas a que se hace mensión anteriormente, y sujetos dichos exámenes a las fechas en que sean convocados de acuerdo con el Reglamento de Telégrafos.

La Convocatoria que será publicada oportunamente comprenderá las siguientes asignaturas.

CURSO DE TELEGRAFIA

Aritmética, Gramática, Caligrafía, Geografía de Cuba, Legislación de Telégrafos, Telegrafía y Telefonía práctica, Física y Química aplicada a la electricidad. Materia Postal, Trasmisión y Recepción al oído a razón de 25 palabras por minuto.

CURSO DE RADIOTELEGRAFIA

Leyes y Reglamentos Nacionales e Internacionales. Ajuste y Funcionamiento de Aparatos Radiotelegráficos y Radiotelefónicos. Trasmisión y Recepción al oído a razón de 20 palabras por minuto como mínimum.

Los temas para los exámenes se preparan de acuerdo con las explicaciones dadas en los cursos y basados en los textos oficiales de la Academia.

REQUISITOS PARA PODER SER ADMITIDOS A LOS EXAMENES

1. Certificado de Nacimiento. Carta de Ciudadanía Cubana.
2. No ser menor de 18 años ni mayor de 40.
3. Haber observado anteriormente buena conducta.
4. No haber sido separado de cargo alguno en la Administración Pública por faltas cometidas en el desempeño del mismo.
5. Hallarse en el libre ejercicio de sus derechos civiles, no haber sido setenciado a la pérdida de sus derechos políticos, y no encontrarse procesado por delito alguno.
6. Ser físicamente capaz para el desempeño del cargo.

Los aspirantes al presentar sus solicitudes, lo harán acompañadas de los documentos siguientes:

1. Certificación del acta de nacimiento del Registro Civil. Carta de Ciudadano Cubano.
2. Certificación del Registro General de Penados y de los Juzgados Correccionales del lugar de su residencia, acreditativas de que el interesado reune las circunstancias exigidas en el requisito 5o. para la admisión.
3. Certificación de buena conducta expedida por el Alcalde Municipal del lugar de su residencia
4. Una declaración jurada por el aspirante de que reune las condiciones exigidas en los requisitos 3o., 4o. y 5o. para la admisión.

(F) J. M. Espinosa.
SECRETARIO

UN LLAMAMIENTO A LOS CATOLICOS DE CUBA

Se aproxima el día de la Natividad de la Virgen, en que celebra la Iglesia Católica la festividad de Nuestra Señora de la Caridad del Cobre, Patrona de la Isla de Cuba.

La suscripción iniciada en el DIARIO DE LA MARINA para levantar el Santuario que en Oriente, en el lugar por Ella escogido, se está construyendo, va muy poco a poco.

Se llegará al fin; pero de una manera lenta. No será así si todos los católicos ponen algo de su parte contribuyendo con la mayor cantidad que les sea posible.

Es un esfuerzo que se pide una sola vez. El Santuario Nacional de Nuestra Señora de la Caridad del Cobre se edificará de una vez para siempre.

A petición del Ilustrísimo y Reverendísimo señor arzobispo de Santiago de Cuba, insistimos en nuestro llamamiento, en nuestra demanda a los católicos y a los cubanos en general.

Los Ilmos. arzobispos de la Habana y Santiago han contribuído con la cantidad de mil pesos. Ellos han dado el ejemplo.

La señora María Jaén de Zayas dió mil pesos. El DIARIO DE LA MARINA contribuyó con cien, y una señora cuyo nombre no nos quiso dar, dió, en memoria de su esposo y en cumplimiento de una promesa hecha por él, la cantidad de cien pesos, también.

¿No tendrán estos donantes mayor número de imitadores? Como hemos dicho, todo lo de grande y de bueno que se ha hecho en el mundo, se ha hecho a fuerza de abnegación y sacrificios. ¿Quién rehuirá hacer un pequeño sacrificio en obsequio a la Patrona de su país? ¿Quién, que verdaderamente ame a su patria y su bandera, no ama también la Santísima Virgen que la quiere y la protege?

Un esfuerzo más, un poco de voluntad; lo pedimos a los cubanos para la Patrona de los cubanos.

El señor José María Herrero, de la Dirección de este DIARIO, recibe los donativos por orden del señor arzobispo.

A él deben dirigirse.

EL BANCO DEL COMERCIO Y EL THE ROYAL BANK OF CANADA SUSCRIBIRAN NUEVOS CONTRATOS CON EL DEPARTAMENTO DE OBRAS PUBLICAS

Por la Administración del Acueducto de la ciudad de la Habana, se han remitido al Departamento legal de la Secretaría de Obras Públicas, todos los antecedentes relacionados con la intervención del Banco del Comercio y del Royal Bank of Canadá, como Trustees de los bonistas de la primera y segunda hipotecas del Ayuntamiento de la Habana, a fin de que se redacten los nuevos contratos que respectivamente habrán de celebrarse con dichas entidades bancarias, y la Secretaría de Obras Públicas, para que continúen prestando sus servicios, en el pago de los Cupones y Bonos amortizados.

LA REGENTE

NEPTUNO Y AMISTAD

Una persona caprichosa en lucir alhajas, por exigente que sea, nosotros tenemos la seguridad de satisfacer sus anhelos, por que poseemos lo más nuevo que se ha lanzado al mercado, en toda la escala; desde lo barato a lo más costoso. También damos dinero, en pequeñas y grandes partidas, a módico interés.

CAPIN Y GARCIA

VERMIFUGO DE B.A. FAHNESTOCK
Dará en seguida alivio en todo caso que el mal sea causado por lombrices
ABSOLUTAMENTE INOFENSIVO para NIÑOS Y ADULTOS
Recomendado por los Médicos
De venta desde 1827
B.A. FAHNESTOCK CO.
Pittsburgh, Pa., E.U. de A.

FELIPE RIVERO Y ALONSO
ABOGADO Y NOTARIO
Se entregan con su legalización Consular las escrituras destinadas al extranjero. Rapidez en el despacho de toda clase de escrituras. Traducción para protocolarlos de documentos en los idiomas inglés y francés.
EDIFICIO:
BANCO COMERCIAL DE CUBA
AGUIAR 73, Dptos. 710, 11 y 12. Teléfono: M-1472.

PARA SUPRIMIR los VELLOS y el PELO
Tened mucho cuidado en usar un Depilatorio cualquiera. Después de aplicarlo, los pelos vuelven a brotar con mayor fuerza y vigor. Vióme un día inducida a experimentar una receta poco conocida, pero que posee verdadera acción sobre la raíz del pelo. Los pelos destruídos de este modo YA NO VUELVEN A BROTAR. Tan original método va explicado con la mayor claridad en un folleto intitulado "Un Secreto Egipcio" que envío GRATIS, bajo sobre cerrado, muy discretamente y sin señas algunas. - Basta escribirme adjuntando un sello para la contestación.
Miss J GYPSIA, 43, Rue de Rivoli, PARIS (France)
(Franquear la carta con un sello de 5 c.)

NOTICIAS DEL PUERTO

EN EL CAÑONERO "24 DE FEBRERO" LLEGARON LOS NAUFRAGOS DE UN VELERO PERDIDO EN P. DEL RIO

Se trata del velero-motor español "Ricardo Hernández", el que se dirigía de Mobila a Valencia con un cargamento de madera y embarrancó en los arrecifes a sotavento de Puerto Esperanza

LLEGARON LOS NAUFRAGOS DEL "RICARDO HERNANDEZ"

Ayer tarde, y a bordo del cañonero de la Marina Nacional "24 de Febrero" llegaron a este puerto los oficiales y tripulantes del velero motor "Ricardo Hernández", que naufragó en las costas de Pinar del Río.

En el "24 de Febrero" llegaron el primer oficial Juan Moreno Apolinar, Segundo Luis Vallejo Bohorque, agregados Pedro González y Amador Casas; contramaestre Juan Morera Suárez, calderetero Marcual Robaina Rodríguez, marineros Juan Garay, Belisario Pacheco, Clemente Falero, Eusebio Marrer, Juan B. Navarro; mozos José Delgado y Estanislao Ortega; cocinero Eduardo Vicente Viznegra; camarero Vicente N. Ruiz; ayudante de motores Rafael Guerra Martín.

Permanecen a bordo del barco naufragó su Capitán Enrique Blanco Hernández, el maquinista Tiburcio Garrido Miranda y el mozo José Díaz Alamo.

El velero motor "Ricardo Hernández", se dirigía de Mobila a Valencia con un cargamento de madera, y embarrancó en los arrecifes a sotavento de Puerto Esperanza.

El velero está matriculado en Islas Canarias, y, por tanto, es de bandera española. El Pinar del Río, otro cañonero, se ha quedado custodiándolo y los tripulantes llegados ayer ingresaron en Triscornia.

EL YUMURI

El capor americano Yumuri, llegó ayer de New York, vía Filadelfia, con carga general.

EL GLENPARK

El vapor Glenpark llegó ayer de Filadelfia con un cargamento de carbón mineral.

EL HENRY FARMER

De Tampico llegó ayer con un cargamento de petróleo crudo el vapor tanque de bandera americana Henry Farmer.

EL SAGUA LA GRANDE

El vapor cubano Sagua la Grande salió ayer tarde para Tampico, pero navegando a varias millas determinó regresar a puerto.

SALIDAS DE AYER

Ayer salieron los siguientes barcos: el Cartago para New Orleans, el Cobb y los ferries para Key West, el Atenas para Cristóbal; el Siboney para New York; el Finland para New York.

EL ALFONSO XIII

El vapor español Alfonso XIII salió de la Coruña para la Habana el día 4 del corriente con carga general y pasajeros.

LA RUTA DE LA FLORIDA

Por la ruta de la Florida, y en el vapor Governor Cobb embarcaron ayer los señores Constantino Losada, José R. Alvarez, Luisa Carreras y familia, Ricardo Vidal, Luis F. Rodríguez, Pablo Santos, Temósteles Betancourt e hijo, Francisco Méndez, Ignacio Bustillo, Guillermo Muñoz, Pedro Urquiza, Antonio Gómez Padrón, Nicolás de Cárdenas, Roberto Obregón, José Rodríguez González, Juan Hernández, y señora Amaro Ros, Octavio Montoro, Rosa Medina e hija; Francisco y Fernando Henriquez, Miguel de Alcazar, Juan Díaz y señora, Alberto Almirall y familia, Jorge Rodríguez, Ramón Roqueta, Milanés Reyes, Virginia Martínez, Margarita Valdés, Manuel Villaverde, Ana M. Fernández, Arma y Luisa Herrera, María Martínez, María García, Carmen Aldama, José Aguirre, Rogelio González, Jorge Du Bouchet, Antonio Menéndez Núñez, Sara Villegas, Mario López, Catalina Ruano, Esperanza Sánchez, Antonio Caballero y familia, Ana y Dulce M. Marginez, Delia Marcoleta, Rafael Ferreiro, Alfredo García, José A. Bina y Rafael Fernández.

EL CARTAGO

El vapor americano Cartago, llegó ayer de Cristóbal con carga en tránsito y pasajeros, así como seis pasajeros para la Habana entre ellos los señores Alfonso Gaiteria, Margarita R. González e hijos, Luis Gutiérrez y otros.

EL FINLAND

El vapor americano Finland llegó ayer de San Francisco de California con 263 pasajeros en tránsito para New York y 27 pasajeros con destino a la Habana, todos turistas.

EL MIAMI

El vapor americano Miami llegó ayer tarde de Key West con carga general y 83 pasajeros, entre ellos los señores Rafael Gutiérrez, Segundo Silva, Luis Carranza y señora e hijo, Mario Gyuagran, Florencia Juárez, Juan Prades, María Ferrer, Manuel Torres y familia, Alicia Mendoza e hija.

LOS QUE EMBARCARON EN EL SIBONEY

En el vapor americano Siboney, embarcaron ayer para New York, el Inspector de la Policía Nacional y señora, que asistirá representando al Cuerpo de Policía de la Habana en el Congreso que se efectuará en Alemania.

Numerosos miembros de la Policía Nacional acudieron a despedirlo. Sres. Juan Pascual, Julio J. Verdeja, Rafael J. Barrio y señora, Javier Barreto, Carmen Amores del Valle, José Feer Ros, Severino Caso e hijo, Candelaria Núñez, Margarita Rodillo, José Carreta, Manel López, Cilcesio Barreto, Juan I. González, María González del Río, Juan P. V. Calcedo e hija, el doctor José Reyes Hechevarría, José Luis García, Gloria García, Teresa Gans, Pedro Reguera, Andrés Malpica Rodríguez, Felisa Arbeo, Elisa S. de Bonachea, Sixto Capote Tomás Arredondo, Mario Cruzado, José Girón e hijo, Adolfo Aguer, y José María Fernández.

LA C. M. LAWRENCE

La goleta wisquera C. M. Lawrence, llegó ayer en lastre de Guanaja, Honduras.

LOS FERRIES

Los ferries Joseph R. Parrot y Henry M. Flagler, llegaron ayer de Key West, con 26 wagones cada uno de carga general.

El vapor noruego Sydjold, llegó ayer de Baltimore con un cargamento de carbón mineral.

Dr. J. A. Hernández Ibañez
ESPECIALISTA Y CIRUJANO DE VIAS URINARIAS DE LA ASOCIACION DE DEPENDIENTES, Y GENITO-URINARIAS DE SEÑORAS DEL DISPENSARIO TAMAYO.
Domicilio: Paseo, número 274, altos, entre 27 y 29, Vedado. Teléfono F-5716. CONSULTAS: Neptuno, número 78, esquina a Manrique. De 7 a 9½ a. m., y de 3 a 6 p. m. Teléfono A-5469. Habana.
9364 alt.

LA MUSCULOSINE BYLA
Fabricada por los Establecimientos BYLA PARIS (FRANCIA), es por sus VITAMINAS y sus principios tonicos y reconstituyentes
EL MEJOR PRODUCTO CONOCIDO PARA ENGORDAR

Dr. L. RODRIGUEZ MOLINA
Profesor de Enfermedades de las Vías Urinarias en la Universidad de la Habana
Cirujano del Hospital Calixto García
Examen directo de riñones, vejiga, etc.
Consultas: de 10 a 12 de la mañana y de 3 a 6 de la tarde.
LAMPARILLA, 86-88. TELEFONO A-8454.

27,000 DISCOS VICTOR
A 3 x $1 y a $0.50
Charlestons, Foxs, Tangos, Danzones, Sones, Valses, Rumbas, Diálogos, Repertorio Español, Banda, Etc. En nuestra gran liquidación.
Garantizamos que estos discos son completamente nuevos.
Ortofónicas al contado y a plazos cómodos sin fiador. No deje de visitarnos y se convencerá de nuestra grandiosa liquidación.
CREDENZA
Baile al compás de la mejor música del mundo
El último Charleston recibido, el sustituto de "Yes, Sir, that's my Baby!! $1.00:
3169 Rah, Rah, Rah.—Charleston Chick, Chick, Chicken.
EL PROGRESO CUBANO
Máximo Gómez (Monte) 139. Teléfono A-1959. --- Habana.

M.E.C.D. 2016

CERQUE SU PROPIEDAD

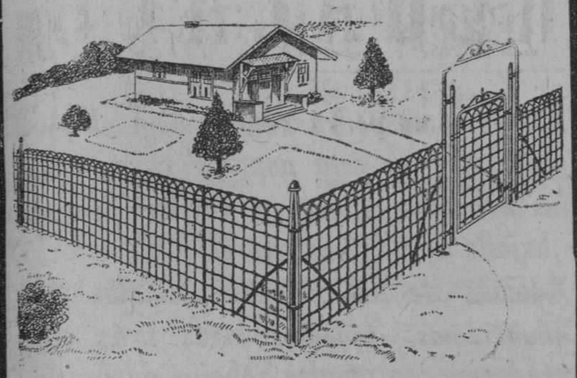

Fabricantes e Instaladores de

CERCAS "PEERLESS"

SOLICITE CATALOGO GENERAL

VALLEJO STEEL WORKS

AVE. DE MEXICO 58 TELF. A-9382

HABANA

TOME "INVENCIBLE" REFRESCO DELICIOSO

ECLADOR

Para embellecer sus manos use "ECLADOR" el mejor brillante para las uñas: dá brillo y color, una aplicación dura 8 días, resiste al agua. Para suavizar el cutis, suprimir los barros y mantener la piel en un perpetuo estado de juventud y belleza, emplee "La Reina de las Cremas".

De venta en: Sederías, Peluquerías y Boticas.

Agentes en Cuba: F. Leroy y Cía. Cuarteles 22. Habana.

Este Doctor Indica como Fortificar la Vista un 50 por ciento en una Semana, en muchos Casos.

Una receta gratis que usted mismo puede preparar y usar en su casa

Filadelfia, Pa.—¿Usa usted espejuelos o lentes? ¿Sufre usted de esforzamiento de la vista o de otras debilidades visuales? Si es así, se alegrará usted saber que, según dice el doctor Lewis, hay un remedio para sus males. Muchos con sus ojos en decadencia, dicen que han recobrado la vista con esta extraordinaria receta. Uno de los hombres que la usó dice lo siguiente: "Yo era casi ciego; apenas podía leer. Ahora puedo leer sin necesidad de espejuelos y ya no me lloran los ojos. Antes me dolían muchísimo cuando llegaba la noche, pero ahora están siempre bien; esta receta fué como un milagro para mí". Una señora que también la usó se expresa así: "La atmósfera parecía nebulosa, con o sin espejuelos, pero después de haber usado esta receta por 15 días, todo lo veo mucho mas claro. Ahora puedo leer sin espejuelos aunque las letras sean diminutas". Se cree que miles que en la actualidad usan espejuelos o lentes pueden ahora deshacerse de ellos en un tiempo razonable y miles más podrán fortificar sus ojos al extremo de evitarse la molestia y gasto de comprarlos.. Dificultades en la vista del carácter que sean, quedan aliviadas con el uso de esta receta. Héla aquí: Vaya a una buena botica y pida una botella de pastillas de Bon-Opto. Ponga y deje disolver una pastilla en un vaso con una cuarta parte llena de agua. Lávese entonces los ojos con este líquido de dos a cuatro veces al día. Sus ojos se aclararán notablemente desde el primer lavado y la inflamación no tardará en desaparecer. Si a usted, lector o lectora, le molestan sus ojos, aunque sólo sea un poquito, dé con tiempo los pasos para salvarlos. Muchas personas que ahora son completamente ciegas conservarían hoy su vista si la hubiesen atendido a tiempo.

NOTA: Otro prominente especialista, al cual se le mostró el artículo que antecede, dijo: "Bon-Opto es un remedio

maravilloso. Los ingredientes que lo constituyen son bien conocidos por los especialistas de los ojos y constantemente por ellos recetados. Los fabricantes garantizan que fortifica la vista un 50 por ciento en una semana, en muchos casos o devuelven el dinero. Puede ser obtenida en todas las boticas buenas y es una de las pocas preparaciones que, en mi opinión, debe tenerse siempre a la mano para ser usada regularmente en casi todos los hogares."

Para Ejercicio Ligero y Descanso Mental haga algo en su casa con Herramientas

No hay nadie que haya dedicado un poco de pensamiento al asunto, que no sepa que el mejor descanso, después de un día de trabajo mental, o lucha en los negocios, es el

USAR LOS MUSCULOS LIGERAMENTE EN ALGUN TRABAJO

Estuches de Herramientas Núm. 55

20 herramientas

Sólo le cuesta $15.00

Sentarse cuando uno está cansado, no trae DESCANSO. El verdadero descanso viene del uso de los músculos, que retira la sangre del cerebro, y la hace circular. Si tiene usted dudas

HAGA LA PRUEBA. CON HERRAMIENTAS COMPRADAS EN "AGUILA 100"

en lugar de medicinas, compradas en la botica.

Edgar A. Reynolds

"Aguila 100" Apartado 1216 Teléfono A-0102

Por los Juzgados

INSTRUCCION PRIMERA
Juez: Dr. Aurelio Morales.
Intoxicada con ácido muriático.

El doctor Castillo, médico de guardia en el Centro de Socorro de Casa Blanca, asistió de síntomas de grave intoxicación a la niña Dora García Guardarranes, de ocho años de edad y vecina de Coloma, número 10.

Sufrió dicho mal al ingerir un poco de ácido muriático, creyendo era gaseosa.

Falso dentista, detenido

Los expertos Castro, Agüero y Herrera, detuvieron ayer al mecánico dental José Horacio Franchi Alfaro y Espinosa, natural de Bolondrón, de treinta y ocho años de edad y vecino de Bélgica, 65, por ejercer la profesión de dentista sin tener título.

Espinosa tenía en la puerta de su casa una plancha que decía: "Dr. Sotolongo, dentista".

Presentado al Juzgado, fué instruído de cargos y dejado en libertad bajo fianza de doscientos pesos.

INSTRUCCION SEGUNDA
Juez: Dr. C. M. de la Torre.
Vendió el automóvil sin haberlo pagado aún

En la Sección de Expertos se personó ayer Antonio Meije Alvarez, natural de España, de veintiséis años de edad y vecino de Monte, número 504, acompañado del chauffeur José María de la Ross Quesada, de España, de veintitrés años de edad y vecino de Dragones, 39.

Expuso el primero que hace un mes hubo de venderle el automóvil de su propiedad número 5993 a José García Pérez, vecino de Tenerife, 22, por la cantidad de ciento cuarenta pesos; que dicho individuo le abonó la suma de cuarenta y cinco pesos, y que se ha enterado vendió la máquina a Ross, por todo lo que se considera perjudicado en la suma de noventa y cinco pesos.

INSTRUCCION TERCERA
Juez: Dr. Julián Silveira.
Víctima de los carteristas

Ante el oficial de carpeta en la Séptima Estación de Policía denunció Richeda Secondo, de Italia, de cuarenta y dos años de edad, del comercio y vecino accidental del hospedaje sito en Bélgica, 72, que al bajarse de un tranvía, no recordando el lugar, advirtió la falta de una cartera en la que guardaba cincuenta y cinco pesos en billetes americanos, y un billete de un mil liras italianas.

No fué arrollado

El doctor Roca Casuso, facultativo de guardia en el Tercer Centro de Socorro, asistió ayer al asiático Liborio Díaz, de ochenta y ocho años de edad y vecino del Hospital de Jacomino, de la fractura del maléolo de la pierna izquierda.

Dicha lesión la sufrió Díaz al caerse en las paralelas del tranvía en la Esquina de Tejas, y gracias a la rapidez con que el motorista Francisco Díaz Rojas, de la Habana, de veintinueve años de edad y vecino de Manuel de la Cruz, 22, arrojó la defensa del tranvía que guiaba, el número 397, de la línea de Cerro-Muelle de Luz, no fué arrollado.

El motorista fué dejado en libertad.

Desaparición de un menor

Carmen Peña Rodríguez, de la Habana, de cuarenta años de edad y vecina de Perseverancia, 40, bajos, dió cuenta en la Quinta Estación de Policía, de haber desaparecido del domicilio su menor hijo Damián Rabassa de la Peña, de quince años de edad, temiendo le haya ocurrido alguna desgracia.

Procesado

Ayer fué procesado por el doctor Julián Silveira, Enrique Montesino Alvarez, por el delito de lesiones por imprudencia ,señalándole fianza de doscientos pesos.

INSTRUCCION CUARTA
DETENCION DE DOS BANDIDOS

Por agentes de la Policía Judicial fueron presentados ante el Juez de Instrucción de la Sección Cuarta, dos bandoleros que identificados resultaron ser los hermanos Tomás y Gumersindo Gutiérrez y Rodríguez, los cuales exigían dinero a los campesinos, intimidándolos diciendo que uno de ellos, el más joven, era Congo Suárez.

El jefe de la Policía Judicial, Alfonso Fors, comisionó al detective Oscar Piedra y Vilahí, que detuvo a los dos bandoleros que habían hecho una exigencia de dinero al señor Alfonso Betancourt, propietario de la finca "La Pailita", en el kilómetro seis y medio en la carretera de Vento.

Quedaron detenidos por todo el tiempo que marca la ley.

ESTAFADOR DETENIDO

Ante el señor Juez de Instrucción de la Sección Cuarta fué presentado ayer Tomás Hernández Domínguez, a quien acusa el señor Alfredo Suárez y Fernández, natural de España, apoderado de la señorita María Josefa González de Mendoza, que reside actualmente en México, y que tiene en esta capital distintas propiedades, de que el Hernández, haciéndose pasar como nuevo apoderado, cobró las mensualidades a los inquilinos de la señorita González de Mendoza, entre ellos al asiático Lorenzo Chao y a José de la Vega Prida.

Quedó detenido por orden del juez.

ROBO CON FRACTURA

Manuela Herrero García, mayor de edad y vecina de la calle de Teresa Blanco número 43, denunció que en el día de ayer, mientras salió a hacer compras le sustrajeron de su habitación ropas y objetos de su propiedad. Interrogados los vecinos, manifestó la blanca Amparo Alonso Iglesias, que ella vió salir de la habitación a un negro con un paquete. Que si lo volviera a ver, con toda seguridad lo reconocería.

Manifestó la policía que para entrar en la habitación tuvieron necesidad de violentar la puerta, haciendo saltar el llavín.

Con las actuaciones de la Policía el Juez ordenó hacer las investigaciones necesarias.

PROCESADOS

Por el Juzgado de la Sección Cuarta fueron procesados ayer los siguientes individuos: Elío Fernández, por imprudencia y homicidio, con fianza de 300 pesos; Joaquín García Arcia, por lesiones graves, con fianza de 300 pesos; Pedro López Pérez, por disparo de arma de fuego con 300 pesos.

COLUMNAS DEL MAESTRO

LA VISITA DE LOS MAESTROS DE MATANZAS A LA ASOCIACION NACIONAL

Realmente resultó la visita de los profesores públicos de Matanzas a la Asociación Nacional de Maestros, un acto hermoso.

A las cuatro de la tarde, como habíamos anunciado, llegaron a la casa del Maestro, los distinguidos excursionistas. Iban presididos por el Sr. Alberto Ulloa, distinguido pedagogo de la ciudad de Matanzas y popular presidente de la Asociación de la misma.

Una hermosa representación de las mujeres matanceras ponía un tono de belleza imponderable a la nutrida excursión matancera.

Y como exponente de la caballerosidad de la ciudad que se mece en las tranquilas ondas de los dos ríos, acompañaban a sus damas connotados maestros de la provincia hermana.

El Sr. Alvaro Alfonso, Presidente de la Asociación Nacional de Maestros, recibió a los excursionistas con la delicadeza que le es peculiar.

Y la vieja casona abrió sus puertas y vistiendo sus mejores galas, recibió a los maestros de Matanzas, como madre amantísima que se siente feliz, al estrechar en su seno a los hijos que vieran la luz en la ciudad yumurina.

El Sr. Alberto Ulloa, en un conciso discurso explicó la gratísima complacencia con que aceptaban sus compañeros el recibimiento fraternal y sincero con que los maestros habaneros los recibían. Numerosos aplausos ahogaron sus últimas palabras.

El Sr. Alvaro Alfonso, le siguió en el uso de la palabra. Y de nuevo tuvimos el placer de admirar la elocuencia sentida y maciza del presidente de los maestros cubanos. Alvaro Alfonso en párrafos vibrantes, expresa a los maestros excursionistas, el placer inmenso que le causaba recibir en el modesto local de la Asociación que él preside a tan distinguida representación del magisterio cubano, como eran los maestros de Matanzas. Una salva atronadora de aplausos premió al conocido líder del magisterio nacional.

El Sr. Francisco Jimenez, modesto maestro de esta capital y uno de nuestros valores positivos dentro de la esfera profesional, siguió en el uso de la palabra al Sr. Alfonso.

Su discurso fué inspiradísimo, elocuente, lleno de bellas imágenes y saludables indicaciones para el magisterio público.

Despues de ofrecer los respetos y afectos de los componentes de la Asociación Nacional de Maestros, analizó, detenidamente, las labores que se vienen realizando en favor de la construcción del Edificio Social y de la defensa de las industrias y productos nacionales. El Sr. Jimenez, en un sincero elogio a las actividades que viene realizando el señor Alvaro Alfonso, al frente de la Asociación Nacional de Maestros, le llamó "el hombre múltiple de la hora presente". Los excursionistas al oír mencionar el nombre de la persona que rige los destinos del magisterio público, aplaudieron delirantemente.

El Sr. Jimenez terminó su discurso exhortando a los maestros matanceros, a que cooperaran a la campaña que a favor de la casa social y en defensa de los productos e industrias nacionales, viene realizando con lisonjero éxito la Asociación Nacional de Maestros.

Varios maestros visitantes recitaron hermosas y sentidas poesías, a cuya fineza correspondió el Secretario de la Junta de Educación de Guanabacoa Sr. José Fernández de Castro, recitando una de las producciones más bellas de uno de nuestros mejores poetas. La distinguida concurrencia profundamente emocionada, aplaudió durante varios instantes a los que le habían hecho sentir hondamente al influjo de las poesías recitadas.

Los maestros visitantes fueron obsequiados con exquisito buffet confeccionado con productos nacionales.

He aquí la relación de los maestros excursionistas:

Armando Muñoz, Superintendente. Alberto Ulloa, Presidente Asociación Maestros; José V. Aguirregaviria, Inspector Auxiliar; María T. Soto, Inspectora Auxiliar; Juan M. de Juan, Inspector Provincial.

Isa Muñoz; Alfredo Ulloa; Aida Lequerica; Rita Galvez; Francisco E. Ramos; Francisco F. Arenas; Tito F. Arenas; Zoraida Curbelo; Carmen M. Portillo; Luisa M. Portillo; Julia J. Betancourt; María J. García; Leopoldina Ulloa; Mercedes Macuas; Manuel Pérez Islas; Eulalia González; Guillermino Sevajanes; Alfredo Pérez; Irmina Valdés; Alicia Doyhenard; José M. Reyes; Evelina Echemendía; Carmen M. Doyhenard; María T. Calvar; Hortensia M. Romero; Paulina Acebo de González; Antonio Llorens; Aracelia Olivera; Rosa M. Silveira; Ofelia Lamar; Lucrecia Alegría; Josefina Zinke; Hortensia Alayón; Martín J. del Junco; Juan M. Pita; Juana M. Fuentes; Agustina Romero, Modesta Ramírez; Graziella Turró; Josefa Jal; Herminia Díaz; Amparo Colón; Bertha Campuzano; Graziella Jimenez; Miguel Martínez; Alberto Ulloa Picazo; Francisco Soledad; Margot Lamar; Serafina Díaz; Haydee Cartaya; Manuel Hernández; Mario Madan; Nieves Pancorbo; Panchita Pancorbo; María A. González; Amada Magin; Jacinto Magín; Celia R. González; Zoila Soto; Aida M. Oliva; Flora Olivera; Flora Olivera; Fausto Campuzano; Dulce M. Jimenez; Ruth Campuzano; Isabel Aalayón; Consuelo Granda.

Entre los maestros de esta capital, que recibieron a los visitantes se encontraban el Sr. Alvaro Alfonso Presidente. Dr. Manuel A. de Carrión, Inspector Auxiliar del Distrito, Osvaldo Valdés de la Paz, Secretario de la Junta de Educación, doctor Francisco Rodríguez Ecay, Miguel Navarrete, Joaquín Hevia, Francisco Jimenez, Herminio Martínez; Rafael Piña; Dr. Tomás Santoro, Francisco Martínez, José Huerta, José Alfonso de la Puente, Pedro Alvarez Mellado, José Fernández de Castro, Secretario de la Junta de Guanabacoa, y otros muchos.

Entre el grupo de bellas señoritas se encontraban María y Emilia y Ana Cobo, Mercedes Medina, Rosa Carbajal, María González, Eloina Fernández, Dulce María Paganetto, María Luisa y Carmen Carbonell y otras cuyos nombres no pudimos anotar por la dificultad que nos ofrecía lo numeroso de la concurrencia.

APERTURA DE CLASES

Mañana lunes se inauguran las clases en el acreditado plantel rotulado "Nuestra Señora de la Esperanza", de San Gervasio número 141 que dirige la culta y competente profesora señorita osefina Valdés Rodríguez.

COMPLACIDO

El doctor Carlos J. Lazcano y Mazón, abogado con residencia en esta capital, nos ruega hagamos constar que la denuncia procedente de la Policía Judicial contra Carlos Lazcano que se hace pasar como abogado sin serlo, no tiene relación alguna con él.

Con gusto hacemos constar la aclaración del doctor Carlos Jesús Lazcano, persona que sabemos goza de las mejores relaciones y conducta.

MOVIMIENTO DE ENFERMOS

HOSPITAL GENERAL CALIXTO GARCIA

Director: Dr. F. P. López Silvero
LISTA DE INGRESOS
Septiembre 4 de 1926
Dr. F. Grande Rossi Jr. médico de guardia
Fernando Milanés, alumno de guardia

Lucas Aguirre, 34 años, mestizo, natural de Agramonte; Chen Cuan, 27 años, asiático, de China; Yiol Buffo, 40 años, negro, de Martinica; Amparo O Hallorans, 51 años, mestiza, de Camagüey; Nemesio Pérez, 53 años, blanco, de Mariel; José España; Francisco Uriarte, 34 años, mestizo, de Habana; José Luis Valdés, 30 años, negro, de Habana Eduviges Herrera, 0 años, blanca, de C. del Norte; Felipa Torres, 53 años, negra, de Habana; Francisco Sorama, 21 años, blanco, de Guantánamo; Felicia Leal, 20 años, negra, de S. A. Vegas; Eloísa Gómez, 2 meses, blanca, de Habana; Gregorio González, 65 años, mestizo, de Cienfuegos; Elena Vila, 25 años, blanca, de España; Domingo Dovales, 66 años, blanco, de C. del Norte; Ceferina Díaz, 18 años, negra, de Habana; Eusebio Sánchez, 48 años, blanco, de S. A. Baños; Fe Escobar, 19 años, blanco, de P. del Río; María Trujillo, 15 años, negra, de P. del Río; Concepción Alfonso, 60 años, negra, de Cidra; José Alvarez, 25 años, blanco, de España; Gregorio Díaz, 88 años, asiático, de Cantón; Eustaquio Semaná, 41 años, negro, de Habana, José Molina, 73 años, blanco, de Nueva Paz; María Pérez, 43 años, blanca, de Cienfuegos; Consuelo Valdés, 65 años, blanca, de España; Crisanto Martínez, 19 años, blanco, de España; Francisco Moreno, 30 años, blanco, de Yaguajay; José Grimones, 44 años, blanco, de Caibarién; Luisa Pérez, 30 años, blanca, de Caibarién.

Enfermos comunes, 882; enfermos tuberculosos, 136; enfermos veteranos, 37. Total, 1055.

Médico de imaginaria, Dr. Luciano Jauneau.

LISTA DE SALIDAS

Fillota Huya, 40 años, mestiza, de Martinica; Serafín Lanz M., 65 años, negro, de Perico; Horacio Rodríguez, 19 años, blanco, de Güines; Albino Acevedo, 52 años, blanco, de España; José M. González, 24 años, mestizo, de Placetas; Matilde Rivero, 37 años, blanca, de P. del Río; Victorino Fernández, 67 años, mestizo, de Alquízar; Raico Senoff, 26 años, blanco, de Bulgaria; Diego Domínguez, 50 años, negro, de Matanzas; Carmen Rodríguez, 43 años, blanca, de Bejucal; Amparo Ahollorán, 51 años, mestiza, de Camaguey; Chon Cuan, 38 años, asiático, de Cantón; Nemesio Pérez, 53 años, blanco, de S. A. Vegas; Felipe A. González, 24 años, mestizo, de Habana; Ambrosia Cárdenas, 23 años, negra, de Matanzas; Consuelo Sangil, 20 años, blanca, de España; Josefina Cárdenas, 1 día, negra, de Habana; Félix Giraudy, 53 años, negro, de C. del Sur; Rogelio López, 17 años, blanco, de Cuba; Francisco Lovaine, 21 años, blanco, de Guantánamo; Manuel García, 31 años, blanco, de España; Marcelino Leal, 62 años, negro, de Matanzas; José Elías, 50 años, blanco, de Siria; Neuman Josef, 28 años, blanco, de Austria; José Potes, 23 años, blanco, de España; Carmen Mena, 20 años, blanca, de Habana; Nieves Fernández, 26 años, blanca, de España; Armando Pérez, 23 años, blanco, de Habana; Román Sánchez, 52 años, blanco, de Buenos Aires; José Alfonso, 80 años, blanco, de S. M. del Rosario; José Molina Muñoz, 13 años, blanco, de N. Paz; Carlos Rubiera, 63 años, blanco, de Habana.

FALLECIDOS

Pedro Mesa, 58 años, negro, de S. F. de Paula; Victoria Camello, 47 años, negra, de Los Palacios; Celia Azoy, 16 años, blanca, de Habana; Francisco Infante, 39 años, blanco, de España; Estanislao Hernández, 50 años, negro, de Cuba.

DEFUNCIONES OCURRIDAS AYER EN LA HABANA

Relación de certificados de defunciones registradas durante el día de ayer en el Negociado de Demografía de la Secretaría de Sanidad y Beneficencia:

Laudelina Jiménez, mestiza, 34 años, Bella y Betancourt, insuficiencia mitral ;Carmen Ortega, blanca, 80 años, Gloria 93, miocarditis crónica; Lilia Coronado, blanca, 17 meses, San Indalecio 36, nefritis; Victoria Carreto, negra, 47 años, Hospital Calixto García, cáncer del hígado; Pedro Nueva, negro, 57 años Hospital Calixto García, hemiplegia; Emilio Martínez, blanco, 36 años, Cruz del Padre 13, pleitis; Evangelina García, blanca, 11 meses, San Martín 14, gastro enteritis; Dolores O. Abascal, blanca, 8 meses, Monserrate 73, enteritis; Herminio Montefui, blanco, Reparto Santa Amalia, tuberculosis de la laringe; Serafín Malo, blanco, 60 años, Patria 26, arterio esclerosis; José L. Bossa, mestizo, 47 años, Factoría 29, Mal de Bhight; Esther Callejas Domínguez, blanco, 13 meses, Fomento sin número, neumonía; Julio Rivero, mestizo, 50 años, Hospital Calixto García, traumatismo por aplastamiento; José María de la Cuesta y Gallol, blanco, 76 años, Paseo sin número, afección orgánica del corazón; Adelina Rey, blanca, 2 años, Ulasia 4, bronco neumonía; Cecilia Azoy, blanca, 16 años, Hospital Calixto García, tuberculosis pulmonar; Antonio Martínez, blanco, 2 meses, Hospital Las Animas, atrepsia; Norberto Aldama, negro, 3 meses, Santa Emilia 4, gastro enteritis; Eloisa López, blanca, 80 años, Cerro 586, gastro enteritis; Rafael Bello, negro, 2 meses, O'Farrill 7, gastro enteritis.

PRONOSTICO DEL TIEMPO PARA HOY

(Por Telégrafo)

CASA BLANCA, septiembre 4. DIARIO, Habana.—Estado del tiempo sábado 7 a. m., mar Caribe buen tiempo, barómetro normal excepto algo bajo en región oriental vientos del nordeste al este moderados. Golfo de Méjico y Atlántico buen tiempo sobre la normal, vientos de región este moderados. Pronóstico Isla: buen tiempo y el domingo. Terrales y brisas frescas. Pocas turbonadas.

Observatorio Nacional.

EL METODO PARA ABSORBER UN CUTIS ENVEJECIDO

(De las Modas de París)

Una joven con el pseudónimo "Desalentada", escribe lo siguiente: "He probado todo para mi tez ruda, granulosa y de aspecto desagradable', y pregunta: "¿No hay un remedio en realidad eficaz?".

El tratar su tez con substancias que vienen en botes y frascos, puede hacerla de aspecto más desagradable. La única manera segura de verse libre de una mala tez consiste en eliminarla, en desprender la piel perjudicial. Esto se obtendrá por medio de la cera mercolizada común, que puede conseguirse en la droguería. Aplíquesela en la noche, como se aplicaría el cold cream; lávese en la mañana. La cera absorbe la piel destruída y en vías de destrucción, dejando al descubierto la piel limpia, tersa sana y hermosa que queda debajo. Como es natural, también desaparecen todos los defectos como los granos, manchas y espinillas. El tratamiento no produce ninguna molestia. Nadie podrá decir que usted lo está usando, pues, la piel envejecida se desprende gradualmente.

ESTOS SON LOS DOS PRODUCTOS QUE USTED PREFERIRÁ

MERMELADA DE FRUTAS

SUNRISE

(A BASE DE FRUTAS ESCOGIDAS)

Y ENCURTIDOS ESPECIALMENTE FABRICADOS PARA CUBA

EXCELSIOR

DE R. & T. PINK LTD

UNICOS AGENTES LUIS L. AGUIRRE Y CIA.

MERCADERES 19 TEL A. 1748

Tiene sus casas desalquiladas?

El anuncio en los CLASIFICADOS le proporcionará rápidamente el inquilino. Los CLASIFICADOS de DIARIO DE LA MARINA son los que solicita todo el que necesita vivir cómodo.

¡No se rasque! ¡Cúrese esa COMEZÓN!

En toda clase de afección cutánea el rascarse siempre empeora el mal. Eczema y demás atormentadoras infecciones requieren medicación que sane la piel y vaya a la raíz del mal.

Para eczema y toda afección de la piel hay un remedio soberano. Se llama Unguentine. Una nueva fórmula descubierta por un especialista en afecciones de la piel. Unguentine sana toda superficie cutánea: También erupciones, quemaduras, heridas, llagas, etc. Parece increíble el alivio y consuelo que da. Infinidad de usos. Para su nene. Para su familia. Para usted. Véndese en las buenas boticas y droguerías en tubos metálicos. Recuerde bien y

Aplíquese Unguentine ¡en seguida!

THE NORWICH PHARMACAL CO., Norwich, N.Y., E.U.A.

PURO=SUPER=AGRADABLE.

BICARBONATO

SARRÁ BUENAS FARMACIAS

DE INTERES GENERAL

Suscribiéndose al DIARIO DE LA MARINA, obtiene la comodidad de recibir temprano, en su casa, un periódico serio, moral y de una gran información local y extranjera.

Para solicitar su suscripción, use los teléfonos siguientes:

Habana	M-8404
Vedado	F-2613
Jesús del Monte, Cerro, Luyanó, Santos Suárez, Mendoza y Lawton	I-1994
Guanabacoa y Regla	M-06-5177
Arroyo Apolo	M-8404
Marianao, La Sierra, Almendares, Buenavista y La Coronela	FO-7090

DIARIO DE LA MARINA, el periódico de mayor circulación.

El "A. B. C."

Gran Almacén de Muebles

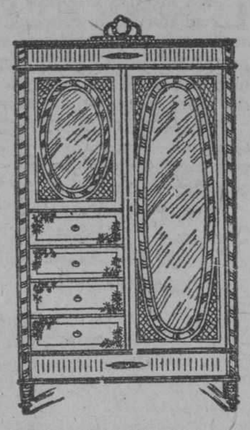

COMPRAMOS

CAMBIAMOS

ALQUILAMOS

VENDEMOS

MUEBLES A PLAZOS

y al Contado a todas Partes

-: TENEMOS TODA CLASE DE MUEBLES :-

Padre Varela 5, (antes Belascoaín) entre Animas y Lagunas

Teléfono U-5090

GRANDES PREMIOS

OTORGADOS A LA "LECHE KEL"

EN VARIAS EXPOSICIONES DE EUROPA Y AMERICA

CUBA.—Primer Premio, año 1922.

BRUSELAS.—Gran Copa de Honor. Gran Premio y Medalla de Oro, año 1925.

PARIS.—Gran Premio. Placa de Honor y Medalla de Oro, año 1925.

ROMA.—Gran Copa de Honor. Gran Palmas de Honor, Gran Premio y Medalla de Oro, año 1926.

MILAN.—Gran Copa de Honor, Gran Premio y Medalla de Oro, año 1926.

FLORENCIA.—Gran Copa de Honor, Gran Premio y Medalla de Oro, año 1926.

ARGENTINA.—Gran Premio y Medalla de Oro, año 1926.

La "LECHE KEL" se vende en todas las Droguerías y Farmacias de la República.

9366 1d-

"EL GALLITO"

la casa que más premios reparte a sus clientes. Compre aquí sus billetes y pronto será uno de los favorecidos por el premio grande.

Compramos Colecturías, pagando los mejores precios. No vendan sin antes conocer nuestras ofertas.

Vendemos billetes, en grandes cantidades, a los precios más bajos de plaza.

"EL GALLITO"

Angel Alvarez S. en C.

Galiano y Dragones Teléfono: A-2429 Telégrafo: "Gallito"

9375 1d-5

GANGAS PARA LOS NIÑOS..!

En habilitaciones para colegios, así como en trajes, camisas, medias, pañuelos, corbatas, tirantes y ropa interior, encontrará usted en esta casa un surtido extenso y variadísimo donde escoger.

Le aconsejamos, pues, visitar nuestro DEPARTAMENTO DE NIÑOS, en la seguridad de que en ninguna otra parte conseguirá precios tan económicos.

"LA GLORIETA CUBANA"

SAN RAFAEL 31. TELEFONO A-3964

M.E.C.D. 2016

Sólo con las hojas Gillete legítimas pueden tenerse rasuradas perfectas

La Compañía Gillette garantiza el servicio perfecto de sus Navajas de Seguridad solamente cuando se usan con las Hojas Gillette legítimas.

¡SEÑORES COMERCIANTES! LOS COMERCIANTES que venden las Navajas de Seguridad y las Hojas Gillette pueden obtener gratuitamente el material de propaganda que necesiten escribiendo directamente a nuestro distribuidor, cuyo nombre y dirección damos más abajo, o bien dirigiéndose a

GILLETTE SAFETY RAZOR CO.,
Boston, E. U. A.
Advertising Department

LAS HOJAS GILLETTE son hechas del acero más fino, afiladas hasta tener el corte más agudo que es posible dar al acero, por un procedimiento especial y exclusivo de Gillette.

LAS HOJAS GILLETTE son examinadas y probadas infinidad de veces por expertos inspectores, antes de ser empacadas y enviadas al comerciante que las vende.

Toda HOJA GILLETTE legítima va envuelta separadamente en papel encerado, para evitar la oxidación, puesta en un pequeño sobre y empacada en paquetitos grandes y pequeños, que también van sellados.

USE LAS HOJAS GILLETTE LEGITIMAS Y DISFRUTE DE PERFECTA SATISFACCION EN EL AFEITE
Los mejores comerciantes las venden

Distribuidores
COMPAÑIA HARRIS, S. A.
Presidente Zayas 106 (Apartado 650)
Habana

LAS GENUINAS
Hojas Gillette
TRADE Gillette MARK

Agentes: HARRIS BROTHERS Co., Apartado 650, Habana

MARCA REGISTRADA
EL LAUREL
IMPORTACION EXCLUSIVA DE TELAS BLANCAS
RAFAEL BANGO — HABANA 107
APARTADO-1002 TELEFONO A-2748
LA HABANA

"LA DICHOSA"
COMPAÑIA CENTRAL

OBISPO Y COMPOSTELA Teléfono A-6770 Apartado 748. HABANA

Números a la venta para el sorteo de Septiembre 10

124	2266	6116	9222	12131	15505	19007	25033
138	2332	6612	9331	12214	15512	19311	25041
139	2415	7008	9715	12277	16005	20006	25113
157	3029	7018	9777	12313	16009	20013	25522
313	3314	7019	10118	12421	16044	20025	25523
1131	3334	7022	10212	13052	16213	20202	25715
1314	3411	7344	10215	13147	16229	21000	26033
1411	3714	8000	10218	13221	16415	21215	26444
1413	4033	8002	10311	13304	17114	21223	28001
1511	4048	8128	10412	13332	17217	21615	28113
1771	4115	8132	10416	13571	17671	21621	
1871	4244	8213	11455	13615	18001	22025	
1875	4333	8221	11316	13616	18003	22029	
2000	4413	8325	11317	14000	18014	22215	
2005	5009	8413	11822	14038	18017	22422	
2009	5010	8422	12008	14055	18038	23000	
2011	5222	9111	12024	14223	18121	23113	
2131	5544	9113	12029	14415	18151	24028	
2202	5666	9141	12055	14423	18815	24029	
2232	6025	9216	12115	15043	19000	25024	

Al recibo de veinticinco pesos ($25.00), por billete, serviremos a cualquier punto de la República el número que se elija; admitiendo en pago billetes premiados, cheque intervenido o giro postal a la orden de COMPAÑIA CENTRAL.
A los revendedores: pidan cotización, que tenemos precios especiales, a base de contado.
También vendemos al crédito con garantía a satisfacción.
Administramos Colecturías. —Compra-venta de Cargaremes.
Absoluta seriedad en todas nuestras operaciones.
9201 5d-1º

FALTA EL AGUA EN LA LOMA DEL MAZO

Varios vecinos del reparto "Loma del Mazo" se han acercado a nuestra Redacción quejándose amargamente de la falta de agua en el citado lugar. Según los quejosos no ha habido agua durante cuatro días, creándosele una situación molestísima, casi intolerable a las familias. Llamamos la atención sobre esta queja al señor Ingeniero Jefe de la ciudad.

Igualmente se lamentan los vecinos del "reparto", del estado de abandono en que se halla el parque de la Loma, convertido en un espeso manigual.

Hay propietarios que están dispuestos, si no hubiese otro remedio, a ocuparse personalmente en pagar algunos peones para limpiar de yerba y malezas el lugar citado, pero temen incurrir en responsabilidad si proceden a hacerlo sin estar autorizados para ello. La Jefatura de la ciudad debe ordenar que se atienda también esta queja, o permitir que los vecinos realicen lo que la Administración no puede hacer.

-FRESCO-SUAVE-
NEVADA—SARRÁ
60cts.
Á DAMAS—LAS-ENCANTA.
Á HOMBRES—IDEAL-AFEITADO.
BUENAS FARMACIAS

Burla Burlando

Indigestión comercial.

Hace ya bastante tiempo que no puede uno dar una vuelta por la ciudad sin volver a su casa con el ánimo comprimido, y no es porque se haya encontrado solamente con manifestaciones políticas o con alguna de las cien mil multas que por todas partes le acechan, sino por las lamentaciones que ha oído sobre "lo mala que se ha puesto la situación".

En efecto, he aquí unas anotaciones breves de las lamentaciones que oyó:

El comerciante.—¡No se vende una peseta!

El industrial.—¡Voy a tener que cerrar!

El propietario.—¡No se cobra un kilo!

El corredor.—¡Todo está paralizado!

El rentista.—¡Así no se puede seguir!

El artesano.—¡No se da un golpe!

El fotinguero.—¡No pasa un alma!...

Y así hasta lo infinito, porque si uno fuese a consultar a cada ciudadano no encontraría uno solo que no le expusiese su queja correspondiente.

Por eso vamos a prescindir de los ciudadanos particulares, en general, para atender solamente a las quejas de los que al comercio y a la industria se dedican. Tradicional es la inclinación a la queja de estos buenos ciudadanos, pero por esta vez hemos de creer que no se lamentan sin motivo. Es más: después de recorrer la mayor parte de nuestras calles comerciales, y lo son casi todas, no puede uno dejar de preguntarse lleno de asombro:

—¿Cómo pueden vivir?...

No se puede negar que la Habana es una ciudad opulenta y gastadora, pero no lo es tanto como para consumir las mercaderías que pudieran hartar y satisfacer a una ciudad cuatro veces mayor.

Tenemos peleterías como para calzar a una población de dos millones de habitantes. Sombrererías, como para ofrecer diez sombreros a cada vecino. Tiendas de ropa, sastrerías, camiserías, como para vestir a una nación mediana. Mueblerías, para equipar una nueva Babilonia. Joyerías, para satisfacer la vanidad y el capricho de un gran pueblo de millonarios. Una bodega para cada diez habitantes; un café para cada cinco; una barbería para cada tres...

Por si esto fuese poco, en estos últimos años ha invadido la ciudad una inmensa turba de vendedores ambulantes, polacos, turcos, árabes, sirios, armenios, húngaros, etc., etc., que venden de cuanto Dios crió, y de cuya acometividad nadie puede librarse, pues le llaman a la puerta con recios golpes lo mismo a la hora de comer que a la de dormir. También ha crecido prodigiosamente el número de vendedores "indígenas". He celebrado hace pocas noches una interviú con un simpático vendedor de tamales, de la que he sacado una nueva razón de la general penuria mercantil.

—¿Cómo anda el negocio, amigo Goyito?

—Acabando, don Manué.

—¡Hombre! ¿Cómo es eso?

—Usté verá: antes éramos dos a vender tamales en esta calle y se podía ir viviendo. Ahora somos seis y ninguno hace ni pa la fuma.

De la "industria rodante" ¡no se diga! No se sabe cómo puede vivir si no es de milagro. A millares se ven los "fotingos" deambulando "de vacío" por las calles, y a centenares las "máquinas" de lujo más o menos convencional, aguardando en las "piqueras" al pasajero o turista que no acaba de llegar. Calculando a ojo de buen cubero, que es el modo más sencillo de calcular, se puede asegurar que salimos a fotingo o a chevrolet por cada tres ciudadanos. Ahora, de estos tres uno apenas sale de su casa, otro va en guagua o en tranvía, y el tercero no siempre tiene la peseta disponible... Total: los resultados no pueden ser más lógicos.

En cuanto a la industria de la "vivienda" sus quejas proceden de la misma causa. Hace unos cinco años que empezó un verdadero furor constructivo, que todavía dura... Algo parecido al que nos entró con la fabricación azucarera; y ahora se está viendo que con el mismo resultado. Hay que bendecir, sin embargo, este entusiasmo constructor, desde el punto de vista del bien general, pero desde el punto de vista del casero, la cosa varía. Por millares se ven los carteles de Se Alquila colgados de balcones o adheridos a las puertas, y, sin embargo, se encuentran por centenares las casas en construcción, y todavía se piden licencias para construcciones nuevas. Por eso las quejas del honorable gremio de caseros nos parecen del género cómico.

Todos los extremos son viciosos, —conste que no voy a pedir patente de invención por este axioma— y como este amable país es tan dado a los extremos, no es de extrañar que a cada paso se vea metido en ciertos conflictos. Aún recordamos con dolor las hambres caninas que padecíamos durante los años de la gran guerra; y con asombro mezclado de remordimiento las montañas de comestibles que se pudrieron en los muelles poco después. Cuando no perecemos de hambre perecemos de hartura, y no hay esperanza de que nos hagamos susceptibles al escarmiento. Y sino vea usted: en medio del coro general de lamentaciones y quejas mercantiles todavía el Ayuntamiento publica todos los días grandes listas de licencias para nuevos comercios y nuevas industrias.

Al llegar aquí me parece oir esta imprecación:

—Pero, cronista empecatado, yo que no conozco otro oficio que el de comerciante, ¿qué he de hacer sino establecerme en mi oficio?

El "cronista" contesta humildemente a su interruptor que no es su intención la de indicar a nadie el rumbo que ha de seguir, y, por consiguiente, se limita a replicar:

—Si no ves, o no quieres ver lo que pasa ¡allá tú!...

Después de lo dicho nos encontramos con este dilema: O somos plañideros eternos e incorregibles por naturaleza, o somos tontos de capirote. Vemos que el mal está en el exceso y nos empeñamos en acrecentarlo. Seguimos la máxima de aquel andaluz en cuya casa se padecía hambre crónica, y, sin embargo, todos los días admitía un nuevo huésped:

—Pero, hombre—le dijeron—¿por qué metes más gente en tu casa si no tienen qué comer?

—Porque con el hambre repartía se toca a menos, camará.

Puede que en nuestro mundo industrial y mercantil se den cuenta, al fin y al cabo, de lo sofístico y lo fantástico que andaba el andaluz del cuento, y de lo engañosa que es la santa rutina que nos induce a establecernos en el mismo negocio en que prosperó el vecino. Lo que puede ser un comercio excelente para uno, es mediano para dos y ruinoso para tres. En otros términos: la canoa que puede navegar holgadamente con dos tripulantes, con cuatro navega con dificultad y con seis, se hunde.

Es lo que ahora nos sucede. Hemos cargado con exceso la barca.

M. Alvarez MARRON.

LA CARRETERA DE GUANE A MANTUA

Sr. Director del DIARIO DE LA MARINA.—Habana.

Distinguido compañero:

De veras agradeceré a usted la inserción en las columnas del DIARIO de la adjunta copia de la carta que con esta fecha envío al señor Secretario de Obras Públicas con motivo de la relación que se ha hecho de las carreteras que serán atendidas en el transcurso del presente año en la provincia de Pinar del Río.

Me reitero suyo obsecuente compañero y amigo,

Emeterio S. SANTOVENIA.

Habana, septiembre 4 de 1926.

Sr. Dr. Carlos Miguel de Céspedes, Secretario de Obras Públicas.

Señor Secretario:

En la relación de las carreteras que serán atendidas por la Secretaría de Obras Públicas en el transcurso de este año en la provincia de Pinar del Río, según se publica en la prensa del día de hoy, no aparece para nada la carretera de Guane a Mantua, no obstante ser Mantua el término municipal pinareno más necesitado de fácil comunicación. La carretera de Guane a Mantua, comenzada hace cerca de cuatro lustros, se encuentra en parte intransitable, en términos tales que durante determinadas épocas del año es en absoluto imposible utilizarla. Hay un tramo, el de Guane a Juan Gómez, reconstruído de 1924 a 1925, en magníficas condiciones, y otro, el de Juan Gómez al río Salado, que con un poco de dinero y otro de buena voluntad, quedará terminado. Los tramos contiguos al puente levantado sobre el río de Mantua, en las proximidades del pueblo de este nombre, están demandando con toda urgencia una reparación capaz de hacer desaparecer los peligros que actualmente ofrece para el tránsito.

Parece injusto que al tratarse de atender y mejorar los medios de comunicación terrestre en la provincia de Pinar del Río, se borre del mapa de la misma el término municipal de Mantua, con mayores veras en casos como el de ahora, en que se incluye entre las obras a realizar o reconstruir la carretera de Consolación del Sur al paradero del Ferrocarril del Oeste. Si se refiere al actual paradero, debe existir error, pues que la expresada estación se encuentra dentro del perímetro mismo de la villa. Si se refiere al antiguo paradero, hay que tener en cuenta que, para desechar el uso de esa carretera, el Estado sufragó la fuerte suma que demandaron las obras ferroviarias mediante las cuales las paralelas del Ferrocarril del Oeste, en un número 8 no bien terminado, fueron acercadas a la villa de Consolación del Sur. No juzgo mal que se atienda a la citada carretera de esa villa al antiguo paradero, pero creo que hay una absoluta ausencia de equidad en el hecho de acordar su buena conservación mientras se desconoce la urgente necesidad de pensar en fácil comunicación con el resto del país a Mantua. Y, ya que menciono a Mantua, debo también referirme a Consolación del Norte, comarca que resulta condenada a sufrir los rigores del olvido.

Conocedor yo de las excelentes intenciones que le animan a usted al frente de la Secretaría de Obras Públicas, he creído pertinente dirigirle estas líneas, inspiradas sinceramente en el deseo de ver rectificadas medidas no del todo ajustadas a las exigencias y realidades de la hora presente.

De usted con toda consideración,

Emeterio S. SANTOVENIA.

SIEMPRE DURARAN.

El instinto de reverencia ha sido eclipsado por el de la actividad en el hombre y la mujer del Siglo XX. Las cosas viejas no son respetadas o conservadas, sencillamente por motivo de su antigüedad, y las cosas que ya no son útiles tienen que despejar el camino. Sin embargo, si el progreso no es inteligente, no será permanente. Siempre hemos de respirar el aire, beber agua y comer pan. Nunca se efectuará una modificación en las grandes necesidades de la vida y tampoco nos hace falta. No debemos formarnos la idea de que todas nuestras atesoradas opiniones deberán venir por tierra. Al través de toda eventualidad y peripecia, las cosas, que a semejanza de la PREPARACION de WAMPOLE han creado una reputación fundada en leales y buenos servicios, han de quedar permanentes. Para las Enfermedades Demacrantes, Linfatismo, Impurezas de la Sangre, que resultan en afecciones de la piel, etc., se ha granjeado la confianza de los médicos y del público en general, pues nunca deja de producir sus resultados. Es tan sabrosa como la miel y a la vez tan medicinal que sus efectos se hacen sentir desde la primera dosis. Contiene una solución de un extracto que se obtiene de Hígados Puros de Bacalao, combinados con Jarabe de Hipofosfitos Compuesto y Extracto Flúido de Cerezo Silvestre. El Dr. Amador Guerra, de la Habana, dice: "Siempre he usado con ventaja la Preparación de Wampole en las afecciones del aparato respiratorio." La original y genuina Preparación de Wampole, es hecha solamente por Henry K. Wampole & Cía., Inc., de Filadelfia, E. U. de A., y lleva la firma de la casa y marca de fábrica. Cualquier otra preparación análoga, no importa por quien esté hecha, es una imitación de dudoso valor. De venta en las Boticas y Droguerías del mundo.

CASI REGALADO

Así es como podrá comprar en el presente mes en esta popular casa, todos los artículos de verano, que se han rebajado a la última expresión de valor. Además de los muchos artículos que anunciamos, tenemos otros más que vendemos con iguales rebajas de precio.

DEPARTAMENTO DE TEJIDOS

Voiles estampados preciosos dibujos, anchos,	de $0.10	a	$0.05
Voiles estampados y color entero, doble ancho,	de 0.25	a	0.15
Voiles suizos estampados y color entero, doble ancho,	de 0.30	a	0.20
Voiles suizos finísimos estampados y color entero,	de 0.40	a	0.30
Voiles suizos bordados, de muy fina calidad,	de 0.50	a	0.30
Voiles suizos bordados, superiores, muy anchos,	de 0.80	a	0.50
Warandol color entero, doble ancho, muy fino,	de 0.30	a	0.20
Warandol color entero, doble ancho, superior,	de 0.40	a	0.30
Soiset color entero, yarda de ancho, todos colores,	de 0.35	a	0.25
Soiset mercerizado, color entero, yarda de ancho,	de 0.45	a	0.35
Soiset estampados, dibujos de novedad, doble ancho,	de 0.55	a	0.45
Percal francés, azul prusia, para uniformes,	de 0.35	a	0.25
Cretonas floreadas, yarda de ancho, muy finas,	de 0.25	a	0.18
Cretonas floreadas, calidad superior, yarda de ancho,	de 0.35	a	0.25
Cretonas inglesas, preciosos dibujos, yarda de ancho,	de 0.45	a	0.35
Seda espejo todos colores, con mucho brillo, ancha,	de 0.65	a	0.58
Crepés de seda franceses, color entero, muy dobles,	de 0.90	a	0.80
Crepés de seda franceses, color entero, finísimos,	de 1.25	a	1.00
Olanes de hilo estampados, franceses, doble ancho,	de 0.90	a	0.75
Olanes de hilo color entero, calidad finísima,	de 0.80	a	0.60
Batistas francesas, yarda de ancho, a listas y cuadros,	de 0.30	a	0.20
Piezas de crea inglesa, número 3,000, con 17 varas,	de 2.75	a	2.00
Piezas de crea inglesa, número 3,000, con 15 varas,	de 3.25	a	2.75
Piezas de crea inglesa, número 2,000, con 20 varas,	de 4.50	a	3.75
Piezas de Tela Rica Inglesa, muy fina calidad,	de 1.50	a	1.30
Piezas de Tela Rica Inglesa, yarda de ancho,	de 1.75	a	1.45
Piezas de Tela para novias, calidad finísima,	de 2.80	a	2.50
Sábanas de Warandol, media camera,	de 0.60	a	0.55
Sábanas de Warandol Inglés, cameras,	de 0.90	a	0.80
Sábanas de Warandol superior, cameras,	de 1.25	a	1.00
Sábanas de Warandol Belga, tamaño Imperial,	de 1.50	a	1.25
Fundas de Warandol, media camera,	de 0.35	a	0.25
Fundas de Warandol superior, 3/4 camera,	de 0.45	a	0.30
Fundas de Warandol Belga, Imperiales,	de 0.60	a	0.50
Fundas de Warandol bordadas, cameras,	de 0.90	a	0.75
Juegos de cama de malla, franceses, cameros,	de 2.50	a	2.18
Medias de seda, todos colores, para señora,	de 0.50	a	0.40
Medias de seda, colores de novedad, para señora,	de 0.60	a	0.50
Calcetines mercerizados, blancos, para niño, concha de color,	de 0.30	a	0.20
Calcetines de niño mercerizados, blancos, muy finos,	de 0.30	a	0.18

DEPARTAMENTO DE SEDERIA

Encajes mecánicos y de Calet, gran liquidación,	los de $0.08	a	$0.03
Tiras bordadas muy anchas y finas,	las de 0.12	a	0.05
Encajes de relieve y estampados, muy finos,	los de 0.15	a	0.08
Remates de guipur, finísimos, liquidamos,	los de 0.20	a	0.10
Encajes alemanes para ropa interior, finos,	los de 0.05	a	0.03
Guarniciones bordadas, alto de saya, nuevos,	las de 1.25	a	0.60
Entredoses de guipur, alta novedad, realizamos,	los de 0.60	a	0.25
Botones de fantasía, en todos colores,	los de 0.30	a	0.10
Cintas del número 5, las más finas, todos colores,	las de 0.10	a	0.04
Medias guarniciones de Chantilly, realizamos,	las de 4.00	a	2.00
Encajes de crochet, para ropa de cama,	los de 0.40	a	0.15
Flores y adornos para sombreros, liquidamos,	las de 0.60	a	0.20

OFERTA ESPECIAL PARA EL MES DE SEPTIEMBRE

Camisones suizos, forma imperio, finísimos, a 47 ctvs., docena a $4.95

DEPARTAMENTO DE CONFECCION

Vestidos de warandol, con casaca, en todos colores,	los de $ 4.00	a	$ 2.50
Vestidos de voal primorosamente bordados,	los de 10.00	a	4.25
Vestidos de olán de hilo bordados y calados,	los de 12.00	a	8.25
Vestidos de seda preciosos estilos, todos colores,	los de 20.00	a	12.00
Ajustadores de tul, los más finos y nuevos,	los de 1.25	a	0.80
Fajas todas de elástico, las marcas más afamadas,	desde		1.25
Baticas de warandol en todos colores,	las de 2.00	a	0.90
Baticas de seda, preciosos modelos,	las de 4.00	a	2.50
Jueguitos de canastilla, primorosamente adornados,	desde		0.90
Ajuares completos para bautizo, que valían	10.00	a	7.50
Camisas de playa para niños de 8 a 14 años,	las de 1.25	a	0.75
Mamelucos de warandol, preciosos modelos,	los de 2.25	a	0.85
Trajecitos de poplín y warandol, para niños,	los de 2.75	a	1.25
Trajecitos de marinero, los mejor confeccionados,	desde		2.50

Tenemos al recibir las últimas creaciones para la próxima Temporada.

REMITIMOS AL INTERIOR, SIEMPRE QUE VENGA ACOMPAÑADO DE SU IMPORTE.

DEPARTAMENTO DE REGALOS

Hemos recibido nuevos y artísticos REGALOS para obsequiar a nuestras favorecedoras por los SELLOS ESPECIALES de la casa. Los jueves se dan dobles.

"LA ESTRELLA"

AVE. DE SIMON BOLIVAR NUM. 23, (Antes Reina), entre AGUILA Y ANGELES.
TELEFONO A-4930.

9363 1d-5

FERROCARRILES UNIDOS DE LA HABANA
TARJETAS DE ABONO MENSUALES

ENTRE HABANA Y	DE 10 VIAJES Precio. $	DE 20 VIAJES Precio. $	DE 30 VIAJES Precio. $	PARA CUALQUIER NUMERO DE VIAJES Precio. $
Calabazar	—	—	—	7.00
Santiago	—	—	—	8.00
Rincón	—	—	—	9.00
San Antonio	3.00	5.00	6.00	10.00
Bejucal	3.00	5.00	6.00	10.00
Salud	3.00	5.00	6.00	10.00
Gabriel	4.00	6.00	8.00	10.00
Güira	5.00	8.00	10.00	15.00
Alquízar	6.00	10.00	12.00	20.00
Batabanó	7.00	12.00	15.00	20.00

(LOS NIÑOS COMPRENDIDOS EN LA EDAD DE 5 A 12 AÑOS PAGARAN LA MITAD DE LOS PRECIOS CONSIGNADOS ARRIBA QUE SON PARA ADULTOS).

HAVANA CENTRAL RAILROAD Co.

Jamaica	—	—	10.00
San José	—	—	10.00
H. Colorado	—	—	10.00
Güines	—	—	15.00
Guanajay	—	—	15.00

Estos abonos son personales: los que determinan viajes deberán llevar la firma del abonado y los que sirven para cualquier número de viajes llevarán además de la firma su retrato en fotografía, pudiendo obtenerse personalmente en la Agencia de Pasajes, Prado 118, o por conducto de las estaciones arriba mencionadas. Su uso queda limitado a los trenes eléctricos en combinación con las líneas de Gas-Cars y vice-versa y también al mes para el cual es solicitado el abono. Para informes completos léase el Aviso al Público fijado en las estaciones o solicítense de la Agencia de Pasajes, Prado 118.

F. G. Sketch,
Administrador General Auxiliar.

9270 5d 2

M.E.C.D. 2016

UNIFORMES

Ursulinas

Sagrado Corazón

¿Ya envió sus niñas al colegio, amable lectora?

Si es así, nada tenemos que decirle. Es lógico que nada necesiten entonces.

Mas, si no ingresaron todavía, permítanos que le ofrezcamos nuestros servicios, recomendados por la práctica de cincuenta y seis años.

Disponemos de la tela y accesorios precisos para el uniforme de cada Colegio, y confeccionamos, con un acabado impecable, los uniformes que necesite.

Disponemos, en particular, de la alpaca de lana en el color y calidad que el Colegio del Sagrado Corazón y el del Externado exigen de manera rigurosa. Como buen detalle, debemos advertirle que, no ha sido devuelto ni un sólo uniforme de los confeccionados por nosotros para dicho Colegio.

¿Podremos contar con sus gratas órdenes?

ZENEA (NEPTUNO) La Filosofía Y SAN NICOLAS

HABANERAS

BODA ELEGANTE

EN LA IGLESIA DEL VEDADO

Matilde Sánchez Martínez y José Fernández Hermo

Bodas tras bodas.

En la Parroquia del Vedado.

Ante su altar mayor, y con la bendición de Fray Víctor F. de la Riva, quedó consagrada en la noche anterior la eterna unión de la señorita Matilde Sánchez Martínez y el distinguido joven José Fernández Hermo.

El majestuoso templo, con sus góticas arcadas, lucía un decorado espléndido.

Obra de la Casa Trías.

Digna de todos los elogios.

Atravesó la comitiva nupcial por el centro de la gran nave mayor entre las flores de la recta senda que extendíase desde el pórtico hasta el presbiterio.

Flores preciosas.

Dalias, rosas, gladiolos...

Se combinaban con el mejor y más delicado gusto entre el conjunto floral.

Múltiples y esbeltas palmitas completaban la belleza del decorado.

Muy bonita la novia.

Ataviada con elegancia.

Su traje, escogido en **El Encanto**, entre la exquisita variedad que atesoran aquellos almacenes, produjo la admiración de todos.

Modelo francés, de finísimo crepé georgette, aparecía bordado en cuentas e hilos de plata.

De crepé satín la cola.

Y el velo de tul.

El título de la casa de las novias, dado a **El Encanto**, parecía justificarse más que nunca anoche con el vestido de la señorita Sánchez Martínez.

Lindo el ramo.

De la Casa Trías.

Todo de dalias y gladiolos con caídas de cintas.

Fueron los padrinos de la boda el hermano del novio, señor Lorenzo Fernández Hermo, Senador de la República, y la tía de la desposada, Josefina Sánchez Viuda de Weiss.

Testigos.

Por la novia.

El senador Manuel Varona Suárez, los doctores Silvestre Anglada y Emilio Valenzuela y el distinguido ingeniero Rafael Sánchez Giquel, tío de la genitl Matilde.

Y por el novio, el senador Alberto Barreras, el señor José de Junco, Pagador del Senado y el Tesorero de la Administración Municipal, señor Alvaro Menéndez.

Los simpáticos novios han ido a pasar los primeros días de su luna de miel en una finca de Hoyo Colorado.

Son mis votos por su felicidad.

Grande y completa.

EN LA SALLE

LA BODA DEL DIA

Boda.

De alta distinción.

Celébrase hoy, a las doce del día, en la Capilla del Colegio de La Salle.

Son los novios la señorita Elena de Cárdenas, muy bonita y muy elegante, y el joven Septimio Sardiña.

Oficiará el Padre Santillana.

De la Compañía de Jesús.

A la ceremonia del matrimonio seguirá la misa de velaciones.

Describiré la boda.

En sitio de preferencia.

(Continúa en la página 7).

GRAN CAFE EUROPA

LA MEJOR DULCERIA Y REPOSTERIA DE LA REPUBLICA

Los más ricos **HELADOS y REFRESCOS** de todas clases. EL MEJOR **LUNCH**

VISITENOS

ES SABROSISIMO EL **LECHON TOSTADO**

En nuestro horno especial, y los ricos **Pasteles "Corona de Brioch"**

NUEVA INVENCION DE LA CASA TODO LO SERVIMOS AL MOMENTO

PI Y MARGALL No. 59.—TELEF. A-2434

¿**DESEA USTED REGALAR** una pulsera de brillantes y platino, cuya originalidad artística cause sorpresa?

"LA ESTRELLA DE ITALIA" le presentará una selectísima variedad de modelos donde escoger. Europa las produce y nosotros las recibimos primero que nadie.

LA ESTRELLA DE ITALIA

COMPOSTELA 46. TELEFONO A-2660

"LE TRIANON"

JOYERIA Y OBJETOS DE ARTE

LA CASA DE

... los regalos artísticos, así se nos designará muy en breve, cuando podamos dar a conocer en toda su extensión el grandioso conjunto de objetos de arte que hemos adquirido. Ya exponemos algunas novedades—selectas y de mucho gusto—en el fondo de la planta baja.

SALVADOR FONDON

REGALOS ARTISTICOS

GALIANO 91 CASI ESQ. A SN. RAFAEL

LO DEMOSTRAMOS

con hechos! Nuestro lema es "VENDER BARATO Y ARTICULOS FINOS".

CALCETINES "Verdier", a $3.75 la 1/2 docena.

"LA CASA PEREZ"

SASTRERIA, CAMISERIA Y ROPA HECHA

NEPTUNO 79. TELEFONO A-5738.

9203 2d 4

CASA VERSALLES

LA CASA DE LAS NOVEDADES

ZENEA (NEPTUNO) 24-TLF. A-4498

REGALOS

Cualquiera que elija usted en nuestro surtido le hará quedar bien. Son todos magníficos y de gran novedad.

GRAVE PROBLEMA POR LA ESCASEZ DE CAMAS EN EL HOSPITAL DE SAN LAZARO

Una larga conferencia sostuvo ayer con el director de Sanidad, doctor Fernando Rensoli, el gobernador provincial de Matanzas, doctor Juan Gronlier.

Traía la citada autoridad la representación de los vaqueros e industriales lecheros de la provincia, para solicitar del doctor Rensoli un plazo prudencial a fin de poder llegar al más exacto cumplimiento de las Ordenanzas Sanitarias.

El doctor Gronlier expuso al director de Sanidad que todos los jefes locales de la provincia venían haciendo cumplir lo que disponen las Ordenanzas Sanitarias en cuanto se refiere a la industria lechera; pero que el jefe local de la ciudad de Matanzas, doctor Díaz Pardo, deseaba, con demasiada premura, que los industriales del término se colocasen dentro de dichas Ordenanzas, siendo del todo punto imposible, momentáneamente.

—No es posible—dijo el gobernador Gronlier—después de no habérsele exigido nunca a los industriales el cumplimiento de las Ordenanzas, que en veinticuatro horas se coloquen dentro de las mismas.

Ante tan justas manifestaciones, el doctor Rensoli respondió que concedía un plazo de treinta días—plazo que le sería comunicado al jefe local doctor Díaz Pardo—para que no sufrieran los intereses de esos industriales.

Muy complacido quedó el doctor Gronlier, expresando su agradecimiento en nombre de los industriales.

DEVUELTOS DEL HOSPITAL DEL RINCON 4 LEPROSOS DEL CALIXTO GARCIA

El doctor Francisco Pérez López Silvero, director del Hospital Nacional General Calixto García, remitió ayer al director de Beneficencia, doctor Fernando J. del Pino, una comunicación, dándole cuenta de lo ocurrido con cuatro leprosos que remitió en una ambulancia del Hospital Las Animas, al Hospital de San Lázaro, Rincón, para su ingreso allí.

Resulta que las Ordenanzas Sanitarias prohiben terminantemente que en los hospitales sean asistidas personas que padezcan de lepra, y, como entre los cientos de enfermos que hay en el Calixto García había cuatro sufriendo ese terrible mal, el doctor López Silvero los remitió a la leprosería, con el fin de que allí fuesen atendidos debidamente.

Horas después regresó al Calixto García la ambulancia, conduciendo de nuevo a los cuatro enfermos.

Manifestó el empleado que los acompañó, que en la leprosería se habían negado rotundamente a darles ingreso, alegando que no había camas para los mismos.

Para resolver este problema, no existe más que un camino: que la Junta de Patronos del Hospital de San Lázaro acabe de autorizar la construcción, con fondos propios, que tiene suficientes para ellos, de nuevos pabellones, sancionando así el proyecto que concibió desde que ocupó la Dirección de Beneficencia el doctor Fernando J. del Pino. De lo contrario, continuarán ocurriendo casos como el que nos ocupa, infringiendo, por tanto, la propia Secretaría de Sanidad, lo que disponen las Ordenanzas Sanitarias.

LA SECRETARIA DEL CONGRESO DE LA LECHE

El teniente coronel médico César Muxó, supervisor de drogas y alimentos y presidente de la comisión organizadora del Congreso de la Leche y sus Productos Derivados, nos ruega hagamos público, por este medio, para conocimiento de todos los interesados, que las oficinas de la Secretaría de dicha comisión, a cargo del capitán médico doctor Guillermo Lage, funciona durante las horas de oficinas, en el edificio de la Secretaría de Sanidad, Departamento de la Supervisión de Drogas y Alimentos.

Al capitán Lage pueden dirigirse cuantos industriales deseen conocer detalles relacionados con el Congreso que se celebrará en la Habana en el próximo mes de diciembre.

DE AGRICULTURA

EL DOCTOR IDUATE A MEJICO

El Honorable señor Presidente de la República a propuesta del señor Secretario de Agricultura, Comercio y Trabajo, ha tenido a bien firmar un Decreto designando al doctor Angel Iduate y Carballo, Veterinario, Oficial Quinto de la Sección de Veterinaria y Zootécnia de la Secretaría de Agricultura, Comercio y Trabajo, para que se traslade a la República de México y previa la autorización que se le conceda por las Autoridades de aquel país lleve a cabo toda clase de informaciones sobre la epizootia que existe de "Fiebre Aftosa" en varios Estados del mismo.

García, Sisto y Cía. Habana
Centro Privado. Tfno. M-5991.
Telégrafo "Siglo"

ALMACENES

Fin de Siglo

VARIAS TIENDAS EN UNA

San Rafael y Aguila, con pasaje interior a San José 16 y 18

El Miércoles, N. S. de la Caridad

Patrona de Cuba. Son muchos los hogares en los cuales dicho día se festeja el onomástico de un familiar.

Los regalos, por tanto, se harán profusamente.

Prepare el suyo con tiempo. Y cuente, para un buen éxito, y franco triunfo social, con los extraordinarios recursos de los ALMACENES FIN DE SIGLO.

Hay en ellos un Departamento especial de ARTICULOS PARA REGALOS, donde se muestran los objetos más bellos, prácticos y artísticos.

Tenga el buen gusto de avalorar su regalo con la etiqueta de los ALMACENES FIN DE SIGLO.

ESTOS SON LOS DIAS MAS OPORTUNOS PARA VISITAR LOS DEPARTAMENTOS DE LOS NIÑOS.

Tenemos todos los modelos de los uniformes que exigen los grandes planteles de enseñanza, así como de los modelos para los equipos de los alumnos internos. Los ALMACENES FIN DE SIGLO hacen concesiones especiales en estas habilitaciones, marcando todos los artículos, dentro de las exigencias de reglamento, a los precios más bajos.

Trajes de Niño

$3.25.—De dril, en variedad de colores y estilos. Saco y pantalón bombacho. De 8 a 15 años.

$5.00.—De crach de hilo; cruzados o redondos. Ultimos modelos. Pantalón bombacho. De 8 a 15.

$7.25.—De dril crudo de hilo. Saco y pantalón bombacho. De 8 a 15 años.

$9.75.—De Palm-Beach y tropical de lana; tonos claros u oscuros. Gran variedad de estilos. De 8 a 15 años.

$11.75.—De sarga de lana color Prusia, forrados. Saco y pantalón bombacho. De 8 a 15 años.

A la izquierda.—**$3.50.**—Marinera de dril Galatea, blanco, con el cuello y los puños de percal francés color pastel; corbata negra. Dos pantalones: uno corto y otro largo. De 3 a 8 años.

En el centro.—**$1.90.**—Marinera de percal en color. De 3 a 8 años.

A la derecha.—**$3.50.**—Marinera de Galatea, blanca. Dos pantalones. De 3 a 8 años.

Ropa Interior

$0.70.—Combinaciones estilos B. V. D. Tallas de 10 a 16 años.

$1.00.—Combinaciones de clase superior, reforzadas; botones en los hombros. De 2 a 7 años.

De 8 a 15 . . . . $1.10

$0.60.—Camisetas de punto de algodón muy fino. Media manga. Las tallas mayores a $0.80

Gran surtido en camisetas P. R. de algodón o hilo puro, media manga.

También de estilo B. V. D.

Todas las tallas.

Precios especiales.

Camisas de Niño

$1.10.—De Vichy, a listas. Cuello sport. Media manga.

$1.25.—De Vichy de la mejor calidad.

$1.25.—De fino Vichy; cuello fijo y manga larga.

En tipos más finos:

Desde $1.75

Hasta $3.50

PANTALONES BOMBACHOS

$1.25.—De dril a listas. Claros u oscuros.
$1.40.—De crach; color crudo o gris.
$1.75.—De dril blanco.
$2.25.—De dril blanco, superior calidad.
$2.40.—De dril crudo de hilo.
$2.50.—De Palm-Beach. Todos los colores.
$2.75.—De tropical de lana.
$3.75.—De sarga de lana, color Prusia.
$2.75.—De dril crudo de hilo. (Pantalón largo).
$3.00.—De dril blanco. Clase extra. (Pantalón largo).

Acabamos de recibir nuevos surtidos de Bolsas, todas de alta novedad, en piel legítima

$0.95 $1.35 $2.50 $3.25 ETC.

El dibujo pertenece a una bolsa grande, de piel lisa, con cierre y sello de bronce.

$3.50

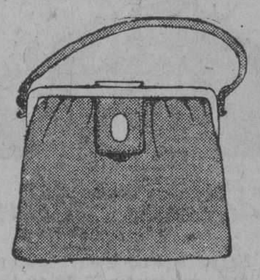

LOS GRANDES SURTIDOS DE ARTICULOS DE PRIMERA CALIDAD QUE SE LIQUIDAN EN EL LOCAL DE SAN JOSE 16 Y 18—AMPLIACION DE LOS ALMACENES FIN DE SIGLO—SE AGOTAN CON FRECUENCIA. PERO, AUTOMATICAMENTE, SE RENUEVAN CON ARTICULOS DE IGUAL CALIDAD. VISITE CON FRECUENCIA ESE SALON DE LIQUIDACIONES.

DE GRAN INTERES

Hemos hecho una considerable rebaja en los precios de vestidos franceses y en los de las costuras que se nos ordenen, tanto en ropa interior como exterior. Especialidad en canastillas.

MAISON "MARTHA"

Reina número 98 (Frente a las Reparadoras)

Teléfono A-9648

BAÑOS DE MAR

"LAS PLAYAS"

CALLE D Y 1A., VEDADO.—TELEFONO F-1272

Se avisa por este medio a nuestros clientes que pueden continuar sus baños, pues el mar está muy tranquilo y que solamente por un mes estará abierto al público nuestro Balneario en la presente temporada.

CONCIERTOS LOS DOMINGOS

9377. 2d-4.

LAS DELICIAS DEL CARMELO

AVENIDA DE WILSON Y CALLE 12

TELEFONOS: F 1040 : F 5503 VEDADO

DEPARTAMENTO DE HELADOS

Cuando usted quiera paladear los mejores helados de la Habana, honrenos con su visita y los tomará igual que en la Quinta Avenida de New York

SALON PARA FAMILIAS. SERVICIO A DOMICILIO

Plantas de Todas Clases

La mejor colección en la Isla de árboles de adorno, frutales y rosales.

H. A. van Hermann

FINCA MULGOBA

Santiago de las Vegas

DEDALCIO

Escuelas Pías de Guanabacoa

ABREN SUS AULAS EL DIA 16 DE SEPTIEMBRE

Bachillerato, Comercio y Enseñanza Primaria

9081 8d 1a.

M.E.C.D. 2016

CRONICA CATOLICA

FIESTA LITERARIO-MUSICAL EN EL COLEGIO DE LAS HERMANAS OBLATAS DE LA DIVINA PROVIDENCIA

Con el plausible motivo de haber celebrado sus días el lunes anterior, la culta y bondadosa señorita Rosa Witte, Superiora de la Muy Reverenda Comunidad de Hermanas Oblatas d ela Divina Providencia, se ha celebrado en el salón de actos del Colegio, que en Lealtad 145 dirige esta Venerable Comunidad, una solemnísima fiesta literario-musical, que fué presenciada por una selecta y distinguida concurrencia, la cual aplaudió con gran entusiasmo a la Madre Rosa, y a los interpretes del siguiente programa ,a ella dedicado, como muestra de gratitud a la labor de cultura que en la capital, viene realizando en unión de las Hermanas de la Providencia:

PROGRAMA

1.—a Pequeña Overtura, Words.
b.—Kastuika, Danza Rusa Krosty. Por la "Orquesta Cartaya".
2.—"Cambio de aguinaldos" por la niña Rafaela Cabeza.
3.—Canto Srta. Caridad Valdés.
4.—Polonesa Militar. Chopin Sr. M. Neri.
5.—Comedia "A Freir Espárragos".
6.—a Poema.
b.—Vals. Por la Orquesta.
7.—Poesía en inglés por la señorita María Magdalena Fernández.
8.—Canto por la señorita Caridad Valdés.
9.—a Caridacita. Capricho Cubano. (A. Cartaya).
b.—Marcha del Colegio por la Orquesta.

Muy merecidos los aplausos que el selecto auditorio prodigó a los interpretes del programa.

Presidieron la bellísima función los R. R. P. P. Carmelitas, Fray Casimiro de la Sagrada Familia, Fray Juan de la Cruz y Fray Juan Manuel de San José.

ESCOLAPIOS RR. PP. PABLO DURAN Y LUIS CAMPANYA

La concurrencia fué muy atentamente obsequiada po rla Madre Rosa y Hermanas de la Comunidad, que tan dignamente rige.

Nos complacemos en reiterar a la virtuosa Superiora, nuestra más respetuosa felicitación.

FESTEJANDO AL R. P. RAMON DIAZ, S. J.

El pasado martes celebró sus días, el bondadoso e ilustrado Jesuita habanero, R. P. Ramón Díaz, de la Residencia de la Compañía de Jesús de la Habana, la ciudad de su nacimiento.

El Padre Díaz, goza fama de excelente Director de las almas, siendo estimadísimo entre los católicos por su bondad sin límites, vasta erudición y ameno trato, que avalora una vastísima cultura.

La víspera de su Santo, a las siete de la mañana, celebró la Santa Misa y distribuyó a Sagrada Comunión a las Hijas de María de Nuestra Señora de la Caridad, que se halla erigida en el Colegio de las Hermanas Oblatas de la Divina Providencia.

Misa y Comunión fueron amenizadas por el organista del templo señor Toribio Azpiazu.

Después de la Misa le cumplimentaron en el salón de juntas.

El día de San Ramón celebró Misa y distribuyó la Sagrada Comunión a los cofrades de las Animas y del Purísimo Corazón de María de las que es Director.

Fué asistido del Cronista que suscribe, como miembro de la Archicofradía de la Asunción en sufragio de las benditas almas del Purgatorio.

Fué amenizada por el maestro Azpiazu.

Asistió una numerosa y distinguida concurrencia.

El altar lucía un preciosísimo adorno debido al Hermano Celestino Durantez, S. J.

Preciosas las vestiduras Regalo del Dr. Vildósola y pintadas por su querida hija la señorita Vildósola, que se acredita como insuperable maestra en pintura al óleo.

Son una filigrana.

Después de la Misa recibió las felicitaciones de la concurrencia, a la cual obsequió con piadosos recordatorios.

Unas muchas pruebas de cariñoso afecto recibió este buen Hijo de San Ignacio de Loyola, cuya vida guarde el Señor para su mayor gloria y salvación de las almas.

Con el más cariñoso respeto, le reiteramos nuestra felicitación y nuestra gratitud como hijo espiritual.

POR EL ETERNO DESCANSO DE DON VALENTIN GOICURIA Y MORAN

Hoy a las 8 a.m. en el templo del Corazón de Jesús, Misa rezada y Comunión general por el eterno descanso del inlvidable católico señor Valentín Goicouría y Morán, que con tanto tesón laboró por el reinado social del Corazón de Jesús.

Hoy su viuda pide por nuestra mediación, la caridad de la Santa Comunión y la asistencia a la Santa Misa.

Invita de un modo especialísimo a los H. Terceros, Caballeros de Colón y de la Anunciata y a los del Apostolado, del cual ha sido Secretario.

SOLEMNES CULTOS A LA VIRGEN DE LA CARIDAD EN LA IGLESIA PARROQUIAL DE NUESTRA SRA. DE LA CARIDAD

Novena

El lunes día 30 de Agosto a las 7 y media de la noche dará comienzo la Novena con Rosario, Letanías cantadas, Rezo de la Novena y Cánticos a la Virgen.

Salve

El martes día 7 de Septiembre a la terminación de la Novena, Salve Solemne.

Misa

El miércoles día 8 de Septiembre a las nueve de la mañana la Misa Solemne a gran orquesta. Ocupará la Sagrada Cátedra el Muy Ilustre Sr. Canónigo Dr. Santiago G Amigo.

Procesión

Por la noche de este mismo día 8 a las 7 ymedia la Procesión con Rezos y Cánticos a la Virgen.

FIESTA SOLEMNE A LA SANTISIMA VIRGEN DE LA CARIDAD, PATRONA DE CUBA

Iglesia de las Religiosas Oblatas. Lealtad número 145

La Congregación de las Hijas de María tiene el honor de invitar a ustedes a los solemnes cultos que en obsequio de su Excelsa Patrona La Santísima Virgen de la Caridad, tendrán lugar los días 7, 8 y 9 del mes corriente.

Se invita por este medio a los asociados de Santa Efigenia y a las servitas de María.

Habana, 1 de Septiembre de1926

Programa

Martes 7 de Septiembre

A las siete de la tarde. Santo Rosario, Sermón por el R. P. Ramón Diaz, S. J., Salve cantada e Imposición de Medallas.

Miércoles 8

A las siete a.m. Misa de Comunión con cánticos por el Coro de las Hijas de María, de las Religiosas Oblatas.

A las nueve. Misa solemne con asistencia del señor Arzobispo de Atalia, Monseñor Estrada. Predicará el R. P. Jorge Camarero, S. J.

A las cuatro y tres cuartos p.m. Santo Rosario, Sermón por Monseñor Amigo, Letanías, Procesión, Consagración y despedida a la Santísima Virgen.

Jueves 9

Misa rezada por las socias difuntas de la Congregación, a las 7 a.m.

SOLEMNISIMA FIESTA A NUESTRA SRA. DE LA CARIDAD EN EL TEMPLO DE LA MERCED

Invitación

El R.P. Director, la señora Presidenta y Directiva de la Asociación de la Virgen de la Caridad invitan a usted, a todos los fieles devotos de la Patrona de Cuba y a las Congregaciones piadosas establecidas en la Iglesia de la Merced, a los solemnes cultos que tendrán lugar el día ocho de Septiembre, según el adjunto programa.

Nos servimos de esta oportunidad para testimoniarle nuestra consideración.

Sra. América Arias viuda de Gómez, (Camarera). Sra. Petronilo Gómez de Mercía, (Presidenta). Sra. María Montalvo de Soto-Navarro, (Vice-Presidenta). Srta. Cara Moreda, (Secretaria). Sra. Angélica Fernández de Sánchez, (Vice-Secretaria). Sra. Moría Figueroa de Gutiérrez, (Tesorera). Sra Manuelita Gómez de Morales Coello, (Vice Tesorera). R. P. Angel Tobar, (Director).

Programa

Septiembre de 1926

Martes.—Día 7

A las 4 p. m.—Distribución de víveres a los pobres de la Asociación, en los corredores de la Merced.

Miércoles.—Día 8

A las 7 y media a. m.— Misa armonizada y Comunión General que distribuirá el Visitador de los PP. Paúles.

A las 9 a.m. —Solemne Misa a toda orquesta que celebrará el R.P. Máximo Barquín, con asistencia del Ilustrísimo Sr. Obispo Mons. Carlos Jesús Mejía.

Predicará el R. P. Angel Tobar, C. M.

Procesión

Terminada la Misa comenzará la Procesión de la Virgen de la Caridad por las naves del templo, presidida por el señor Obispo

Niñas vestidas de ángeles harán la corte a la Patrona de Cuba durante el recorrido, con ocho niñitos vestidos de marineros.

Se pondrá fin a estos cultos con la consagración general de todo el pueblo, de los niños y de la Asociación.

A todos se les distribuirán preciosos recordatorios y Medallitas. ¡No deje de asistir!

¡Católico pueblo cubano acude el día 8 a horar a tu Patrona!

¡Virgen de la Caridad, rogad por los niños y bendecid a la Asociación!

Día 8 de Septiembre

Oración y consagración a la Virgen de la Caridad, Patrona de Cuba

¡Oh Inmaculada María! ¡Oh Reina y Madre de la Caridad! Aquí nos teneis postrados ante vuestras plantas para demostrarnos una vez más nuestra gratitud y filial amor por los innumerables beneficios que de Vos hemos recibido. ¡Oh misericordiosísima Madre! Grande y muy grande es el agradecimiento que os debemos por haberos dignado visitarnos apareciendo graciosa y como Reina de la Caridad sobre las aguas de la Bahía del Nipe, señalándonos, cual Estrella matutina, el camino de la verdad. ¡Escuchad propicia nuestra oración, Virgen de la Caridad! Recibid nuestras súplicas y purificad nuestros deseos ardientes; venimos a consagrarnas enteramente a vuestro servicio, nosotros los que formamos parte de esta tu querida Asociación, con todo el pueblo; vendecidnos desde el cielo y multiplicad nuestro fervor. No desatendais estos ruegos; antes bien, acogedlos favorablemente y otorgadnos una caridad ardiente que nos una una más y más a Dios; convertid a los pecadores e infieles y librad a esta nuestra amada República de toda adversidad para que reinando en este mundo por medio de la caridad nos otorguéis en el otro la vida eterna.—Amén.

Virgen de la Caridad: Rogad por nosotros.

Con las licencias necesarias.

ARCHICOFRADIA DE LA ASUNCION EN SUFRAGIO DE LAS BENDITAS ALMAS DEL PURGATORIO.

El lunes 6 del actual celebra sus cultos mensuales la Archicofradía de la Asunción en sufragio de las benditas almas del Purgatorio, en el templo del Corazón de Jesús.

Se encarece la asistencia a los Cofrades y fieles.

CULTO CATOLICO PARA HOY

En la iglesia del Corazón de Jesús, junta general y Comunión a las siete y media de la mañana para la Congregación Mariana de la Anunciata.

En San Francisco, la función mensual de las Marías de los Sagrarios a las siete y media de la mañana.

A las 7 1|2 p. m. la procesión del Circular a la cual se invita a las Terceras Ordenes y Asociaciones de este templo.

De un modo especialísimo a los Terciarios varones a fin de escoltar el Santísimo Sacramento y portar el palio.

Se suplica concurran con el cordón y el santo escapulario.

En los templos de la Merced y Nuestra Señora del Carmen, celebran la función mensual reglamentaria, las respectivas guardias de Honor del Sacratísimo Corazón de Jesús.

En San Nicolás de Bari, celebra la función mensual reglamentaria, la Archicofradía del Santísimo Sacramento.

En el Angel, Comunión mensual reparadora, del Apostolado de la Oración.

En los demás templos las misas rezadas y cantadas de costumbre, con la explicación del Santo Evanelio.

CULTO CATOLICO PARA MAÑANA

El Jubileo Circular en la iglesia de las Esclavas, de Luyanó.

En el templo del Corazón de Jesús, a las ocho de la mañana, solemnes sufragios por el eterno descanso de las benditas almas del Purgatorio, Comunión y Plática.

Se invita muy encarecidamente a los cofrades de las benditas almas, suplicándoles la asistencia, por el amor que la Virgen María profesa a las benditas almas.

En los templos parroquiales, Misa de Requiem y procesión de difuntos.

COLEGIO ASILO SAN VICENTE DE PAUL

El martes 7 del actual, cantará este Colegio, a las ocho y media de la mañana, la Misa con que mensualmente honra a San Antonio en el templo del Corazón de Jesús.

Después de la misa se dará a besar la reliquia de San Antonio.

SECCION ADORADORA NOCTURNA DE LA HABANA

En la noche del 7 al 8 del actual, solemne Vigilia en el templo del Santo Angel, en honor a la Patrona de Cuba, siendo asimismo el "décimo octavo aniversario" de la inauguración de la Sección.

Se encarece la asistencia a los Adoradores.

El común de los fieles puede asistir a la exposición, Oraciones de Presentación de la Guardia, Plática, Te Deum, Invitatorio de Maitines y Primer Nocturno.

EN LA IGLESIA DEL SANTO ANGEL

El programa de las fiestas de la Virgen de la Caridad en esta iglesia es el siguiente:

Tríduo los días 5, 6 y 7. El último día del Tríduo gran Salve al anochecer.

El día 8, Misa de Comunión a las 8 a. m.

Solemne con orquesta a las 9 a. m. estando el panegrico a cargo de nuestro Ilustrísimo Prelado, Monseñor Manuel Ruiz.

A UN CATOLICO DE SANTOS SUAREZ

El horario de Misas en la iglesia parroquial de San Francisco de Paula, que tan dignamente dirige el R. P. José Rodríguez Pérez, es el siguiente:

Días festivos: 5 1|2, 7, 9 y 11.
Días laborables: 5 1|2 y 8 a. m.
Todos los domingos a las 5 1|2 p. m. exposición, estación, rosario, breve meditación y reserva.

UN CATOLICO.

DIA 5 DE SEPTIEMBRE

Este mes está consagrado a San Miguel Arcángel.

Jubileo Circular: Su Divina Majestad está de manifiesto en la iglesia de la V. O. F. de San Francisco.

La semana próxima estará el Circular en la iglesia de las Esclavas del S. C. de Jesús.

Santos Lorenzo Justiniano, confesor; Victorino, obispo; Rómulo, mártires; Santa Obdulia, virgen.

San Lorenzo Justiniano, confesor, cuya memoria celebra hoy la Iglesia, fué de la ilustre casa de Justiniani. Nació en Venecia el día primero de Julio del año 1381. San Lorenzo Justiniano fué primer patriarca de Venecia, el cual con su virtud y con la gloria de hacer milagros ilustró la silla Pontifical, a la que contra su voluntad fué promovido. Su tránsito fué el día 8 de enero del año 1455 a los sesenta y tres y medio de edad. Hizo el Señor glorioso su sepulcro con gran número de milagros; por los cuales y por la santidad de su vida, se movió a beatificarlo el Papa Clemente VIII, precediendo las formalidades necesarias, y el Papa Alejandro VIII le canonizó solemnemente el año de 1690, fijándose su fiesta por orden de la Santa Sede, el día cinco de septiembre, que acaso sería el de la traslación de sus reliquias.

PARA ELLOS Y PARA ELLAS

Por la Doctora HERMINIA PLANAS

SECRETOS DE UNA PARISIENSE

CONOCETE A TI MISMA

Estimada amiga:

En el otoño, que se avecina, se intensificará el gusto por las telas y modelos, estilo "sport", pero hay que tener en cuenta como se disponen esas telas para que favorezcan.

El grabado pequeño, a la izquierda, muestra como una tela rayada o listada aumentará el grosor de un brazo, demasiado lleno, si se disponen las listas transversales.

Es un pequeño problema de óptica que "no debe perderse de vista".

Suya,

Leticia.

LA ERMITA DEL CAMINO

Saliendo de la aldea, al borde de (un camino
la ermita se levanta, blanca y hu- (mildemente;
tiene al entrar dos payos, donde el (buen peregrino
dejar puede el cayado y entrar dis- (cretamente.
En el quieto interior envuelto en (la penumbra
una llama votiva tiembla como una (estrella;
retablos y hornacinas y todo lo que (alumbra
está sumido en paz; sólo queda la (huella
del piar de los pájaros que allá en (una ventana
que de ser tan angosta semeja a un (tragaluz
cantan al sol inmenso que irradia en (la mañana,
en un triunfo de fuego, de aromas y (de luz.
Frente a la vieja ermita se extien- (de una explanada
y en ella alzan sus copas como una (invocación
unos tilos añosos de tupida enrama- (da
donde cantan cornejas al toque de (oración.

Justino OCHOA.

Monona.

En su lugar, no trataría de lavar esas manchas antes de teñir el vestido, porque pudiera suceder que aclarara la tela por ese lado y no tomara el tinte, parejo.

Con el colorante "Sunset", no necesita esa operación previa. La pastilla o jabón "Sunset", **limpia a la vez que tiñe.** Basta hervir el traje removiéndolo algo dentro de la solución para que quede completamente limpio y del color deseado. Lea detenidamente las instrucciones en castellano que acompañan al colorante Sunset y sígalas al pie de la letra. Celebraré que salga bien de su empresa. El color pudiera ser un tono del "Oporto" que estará muy de moda en el otoño.

AGUA PARA HERMOSEAR EL ROSTRO

Se pulveriza una tercera parte de garbanzo, otra tercera parte de habas y otra de almendras amargas; se remojan en agua tibia muy poca en una clara de huevo y en leche de burra y se deja secar todo; en seguida se podrá echar en agua fresca la que se necesite para lavarse la cara y la demás se puede guardar en frasquito de cristal o en una caja para resguardarla de la humedad e ir tomando la que se necesite.

Estudiante.

Le recomiendo compre sus libros de estudios en la "Académica". Tengo entendido que a los niños que compren allí sus libros les harán un obsequio muy divertido para pasar el rato. Todos los años acostumbra a hacerlo.

Es en Prado 93, bajos de Payret. Teléfono, A-9421. El libro para el juego de Mah-John lo encontrará allí, vale $0.40.

Mina.

Muchas gracias por los votos que me manda para "Lily". Si lo prefiere pudiera mandarlos directamente a "Bohemia".

Ya sabía yo que quedaría encantada de la señora Sepúlveda, y complacida. Le deseo muchos y buenos éxitos escolares a su niña.

BELLEZA FEMENINA

Por LOIS LEEDS

EL PEINADO APROPIADO

Actualmente resulta un problema el adaptar el peinado a la fisonomía, de cada una, sobre todo desde que se ha establecido una especie de arreglo "standard" de la cabeza que impide muchas modificaciones. El peinado, ya sea que el pelo sea largo o corto, debe marcar perfectamente la curva de la cabeza en la parte posterior: y esta línea que al parecer debiera ser siempre de una sencillez elegante, resulta a veces un adefesio por algún defecto en la conformación de la cabeza o porque las líneas del rostro no cuadran con ella.

Hay veces en que resulta difícil encontrar el peinado que disimule o al menos no haga más notables los defectos de una nariz muy ancha, de unos ojos demasiado juntos, de pómulos salientes o barbillas y frentes poco atractivas.

Resulta difícil combinar todos los puntos necesarios para obtener el efecto deseado, pero yo he llegado a ciertas conclusiones que me permiten aconsejar con más o menos propiedad para determinados casos. Por ejemplo, una mujer con la nariz curva y caída sobre el labio, la frente muy echada atrás y poca barbilla, no debe seguir la silueta de moda. Si peina sus cabellos hacia atrás y sin rizar, sus defectos se verán exagerados. Le convendrá mejor dejar los cabellos un poco flojos y rizados en la parte de la coronilla, o usar algún adorno como una trenza o torcido en derredor de la cabeza, dejando la parte más voluminosa sobre la nuca. Un fleco un poco ahuecado sobre la frente disimulará también su mala apariencia. Si la cara es en extremo delgada debe aplicarse el rouge con más intensidad en la parte exterior de las mejillas y atenuando el tono hacia el centro del rostro.

La mujer de nariz tosca y grande para su cara no debe adoptar peinados severos, porque éstos contribuirán a darle una apariencia adusta y varonil. Es mejor que adopte algún peinado con ondulación suave y alguna raya o fleco graciosos. Además, debe llevar siempre cerca del rostro algún pequeño detalle femenino, como un collar corto, un cuellecito bordado o de encaje, o bien un broche o prendedor en la parte frontera del sombrero, a ser posible en el ala. Salvo en algunos casos, los cabellos deben caer sobre las sienes y cubrir las orejas. De todos modos, el cabello, ya sea corto o largo, no debe formar ondas ni patillas que terminen a la altura de la punta de la nariz. Muchas de esas personas con facciones toscas se ven bien con el cabello partido en la mitad de la frente, pero este estilo avejenta la fisonomía en la mayor parte de los casos. Este estilo queda muy mal a las personas que tienen los ojos demasiado juntos.

Angustiada.

No lo debe estar por esos abcesos muy corrientes en los niños durante el verano. Lave bien esas partes con agua boricada y un algodón. Luego aplique sobre ellas la pomada Excemicida que es sin igual para esos casos. Pídala en las principales droguerías de la Habana y en la botica del Dr. Morist, esquina de Tejas.

CARCEL Y VIVAC

ENTRADAS

Ruperto Fernández Sangenís, faltas a la Policía; Carlos Rédano Zubillaga, lesiones; Perfecto González Rivas, escándalo y embriaguez; Armando Aguirre, estafa; Amable Alonso, escándalo; Alejo Azcarza, escándalo; Evangelista Alvarez, escándalo; Juan Amaro, id.; Ventura Arias, id.; Adolfo Acosta, id.; Antonio Bernal, id.; Eulogio Bermúdez, hurto; Antonio Berlanga, falta; Alejandro Baró, riña; Francisco Collazo, escándalo; Germán Cruz, estafa; Jesús Castañeda, escándalo; Luis Caballero, estafa; José Camargo, escándalo; Raúl Céspedes, Maltrado de obra.

SALIDAS

Manuel Yú, juego prohibido; Armando Díaz, riña; Aniceto Font, infracción; Caridad García, ofensa a la moral; Oscar Guerra, desobediencia; Lucía Lamú, ofensa a la moral; Francisco Michel, escándalo; Juan Martínez, id.; Leonor Martínez, ofensa a la moral; Ramón Sánchez, infracción; Pedro Yañez Caracuén, falta.

NOCTURNO

Todo duerme en la mansa quietud de esta noche serena. Bajo el palio de plata de la luna romántica florece un idilio en el jardín de mi casa, en mi jardín que huele a lilas, a jazmín y azahar.

Hay susurro de besos en la fronda esmeralda, que esparce la brisa y las castas flores de amor se estremecen al tibio beso que la luna les manda.

Una rosa blanca, de virginal candor, languidece nostálgica, y un rojo clavel en su fuego se abrasa, mientras que más lejos, detrás de una tapia, una madreselva y un jazmín precoz se besan y abrazan.

Las sombras fantásticas que proyectan los árboles y unos grandes sillares de piedra le dan cierto aspecto de jardín legendario, de jardín versallesco.

Un cisne blanco, esbelto y gracioso, dormita soñando en el lago de plata, al son cadencioso del cantar del agua y al amparo de unos lirios blancos.

Una mariposa que estaba encantada, despierta temblorosa al rumor de pasos, y al abrir las alas una lluvia de oro baña una dalia.

Cruza fugaz el espacio una estrella azul y nácar, y en una avenida que baña la luna con su luz más blanca, aparece feliz y dichosa una joven bella, dulcemente enlazada a su joven amante.

Y al poema grandioso de esta noche serena, se estremecen sus almas y bajo su tálamo al dulce reflejo de la luz sideral, sus bocas se besan.

Al suave murmullo del beso amoroso, despierta el cisne blanco de su sueño romántico. Tiemblan las flores de mi jardín, la luna, discreta, se oculta detrás de una gasa, mientras que una lluvia de azahares cubre la tierra con su oloroso manto.

Pilar Royo.

A. F.

Recibí su atenta carta donde me dice comenzar el uso de la "Liliana", si es constante en aplicarla, pronto verá los resultados. Es excelente para asegurar el cabello y evitar su caída y las canas. Como para hacerlo crecer. No olvide que debe frotarse la pomada con una muñequita de franela, en el cuero cabelludo.

OBSERVANDO

Si se ostentan con abuso
las virtudes y los méritos,
llegan a vulgarizarse
y acaban en el descrédito.

M. Rovira y Serra.

Poderoso tónico alimenticio

El CEREGUMIL es un producto notable, con frecuencia el único, indicado en cuantos casos precisase recurrir a un alimento que por su gran poder nutritivo sea un entrópico reconstituyente, de fácil asimilación y que sea tolerado sin fatiga alguna para el estómago

El CEREGUMIL es por su riqueza en principios nutritivos, un alimento superior a los preparados a base de leche, harinas, caldos vegetales y de carne.

Donde fracasa toda alimentación, el CEREGUMIL triunfa.

VENTA EN FARMACIAS Y DROGUERIAS

Laboratorios FERNANDEZ & CANIVELL y Cía. — Málaga (España)

Recomendado como alimento en los casos de intolerancia gástrica y afecciones intestinales

Ceregumil ALIMENTO COMPLETO A BASE DE CEREALES Y LEGUMINOSAS

CREPE ESPUMA FRANCES

En colores, yarda	$ 0.50
Crepé Mongol en colores, yarda	3.50
Meteoro Francés en colores, yarda	2.00
Flat Crep, 1½ yarda, de ancho, yarda	4.50
Georgette Floreado en colores, extra, yarda	2.50
Voiles finos floreados, yarda	0.70
Voiles en colores lisos, clase fina, yarda	0.50
Georgett Romano, en colores, de la, yarda	3.50
Voiles y Muselinas, lisos y de moticas, yarda	0.20
Crepé Floreados, seda y fibra, yarda	0.90
Georgett en colores, de la, yarda	2.00
Georgett en colores, clase extra, yarda	2.70
Crepé Francés en colores, yarda	1.50
Crepé de China, en colores, yarda	0.80
Burato en colores, de 1a. doble ancho, yarda	1.50
Burato en colores, de 2a. doble ancho, yarda	1.00
Tela China Cruda, doble ancho, yarda	0.70
Cortinas de punto, 3 yardas, de largo, par	2.00
Liberty Inglés doble ancho, en colores, yarda	0.70
Raso de seda, doble ancho, yarda	1.40
Tela Espejo, en colores, yarda	1.10
Tela Espejo, clase extra, blanca y negra, yarda	1.60
Creas de lino puro, 25 yardas, una yarda de ancho, pieza	14.00
Piezas Tela Rica, 10 yardas, una	1.10

Gran surtido en telas blancas de Lino y Algodón.

Servimos pedidos, al interior

R. GRANADOS

San Ignacio 82 (entresuelos), entre Muralla y Sol. Teléfono M-7073.

9300 alt. 3

LA BURGALESA

LIBRERIA

MONTE No 23 TELEFONO M-1247

LA MEJOR SURTIDA Y LA DE PRECIOS MAS BAJOS

9177 10d-1

ACIDURINA

Antirreumático, analgésico, antiséptico urinario y de las vías biliares y eliminador del ácido úrico

FORMULA:

Salicilato de Sosa (Natural)	0.75
Hexametilenamina	0.25
Benzoato de Litina	0.25

Jarabe de naranjas dulces cantidad suficiente para una cucharada.

Usamos el Salicilato de Sosa natural porque está obtenido con el Acido Salicílico de procedencia vegetal.

Soportable por el estómago y sin que cause los trastornos del Salicilato de Sosa corriente.

Esta medicación está indicada en el tratamiento de los reumatismos articular, agudo y crónico. En la diatesis úrica (Arenillas, gotas, etc., etc.) En las infecciones biliares, colecistitis y neuralgias (ciática, etc., etc.)

La Acidurina es un buen antiséptico de las vías urinarias, biliares y elimina el ácido úrico formando uratos solubles.

DOSIS: De 1 á 3 cucharadas diarias, salvo indicación facultativa.

DE VENTA EN TODAS LA BUENAS FARMACIAS DE LA ISLA

¡Verdadera Tranquilidad!

¿QUIEN no le envidia a un hombre que pasados los 50, 55, 60 o aun más, sabe disfrutar plenamente de la vida, entrando en todos los placeres y actividades como si hubiese adquirido el secreto de la "Perpetua Juventud"?

Y qué hace ese hombre para hacerse tan admirado y envidiado de sus amigos y familiares? *Nada más que cuidarse cuerdamente de su salud.* Ese hombre evita excesos en comer, beber y demás. Duerme ocho horas diarias. Ejercita su cuerpo con regularidad y mantiene su sangre suficientemente provista de hierro: hierro, ese elemento de que tanto depende la sangre para abastecer vitalidad.

Ese elemento tan valioso e imprescindible que es, se obtiene con Hierro Nuxado, el afamado reconstituyente que tantas personas toman para mantener su virilidad. Su fórmula combina *hierro orgánico absorbible y glicero-fosfatos* y otros valiosos ingredientes para reparar el desgaste y fortalecer al organismo entero. Ese magnético bienestar de abundante salud está a su alcance con el

HIERRO NUXADO

Poderoso Tónico-Reconstituyente

¿Busca Vd. Colocación?

La conseguirá inmediatamente si se anuncia en los CLASIFICADOS de DIARIO DE LA MARINA. Es el periódico que lee el comerciante y el que se lee en las casas de familia, los únicos elementos que pueden utilizar sus servicios.

Gangas

Estos precios los podemos dar únicamente NOSOROS POR SER FABRICANTES:

ALMOHADAS de Miraguano, para cunas, a 25 centavos.

ALMOHADAS individuales, a 80 centavos.

ALMOHADAS CAMERAS, desde, $1.50.

COLCHONETAS, desde $1.50 hasta $10.00.

COLCHONES, varias clases, altos y bajos, desde $5.50.

COJINES DE RASO, con flores, alta novedad, desde $1.50.

MOSQUITEROS, desde $1.50.

GRAN LIQUIDACION DE CAMISAS A: $1.25.

Le aconsejamos nos honre con una visita para que vea el más extenso y completo surtido en tamaños, clases y colores, de COLCHONES, COLCHONETAS, COJINES y ALMOHADAS, a precios más bajos que en ninguna otra parte.

LA LUISITA

MONTE, 121, esq. a ANGELES.

TELEFONO A-8107.

9179 1d-5

Envíe el cupón para una prueba de 10 días

Dientes Que Brillan Con Fulgor

Puede Ud. Tenerlos aun sin saberlo.

HAGA Ud. esta prueba única. Descubra la belleza que se oculta bajo la sucia película que opaca sus dientes.

¿Desea Ud. de veras que sus dientes luzcan magnéticamente?

¿Quiere Ud. que sus dientes hagan resaltar su personalidad y atractivos?

Ud. puede tenerlos también, si así lo desea. Esto se ha comprobado numerosas veces. Pero no siguiendo los métodos anticuados de asearse y cepillarse.

La ciencia moderna ha descubierto un método nuevo. Se basa en principios enteramente diferentes de los antiguos métodos y se basa en los últimos adelantos científicos. Aquí se le presenta una prueba gratis. No tiene más que llenar el cupón.

La Forma de Obtenerlos Pronto

Hay una película en su dentadura. Pásese la lengua por encima de los dientes y podrá sentirla. Debajo de ella están los dientes hermosos que le causan envidia en otras personas. Los métodos corrientes no pueden combatirla con éxito.

He aquí por qué se le ofrece esta prueba. Porque, cuando se elimine la película, se quedará Ud. sorprendido de lo que encuentre. Puede ser que sus dientes sean hermosos, sin Ud. darse cuenta de ello. Entérese de ello.

Proteja el Esmalte

Pepsodent desintegra la película, y luego la remueve por medio de un polvo mucho más suave que el esmalte. Nunca use Ud. materias raspantes para combatir la película.

Lo que es esa Película

La mayor parte de las enfermedades de la dentadura se atribuyen ahora a la película. Se adhiere a los dientes, penetra en los intersticios y allí se fija. Allí se reproducen los microbios a millones. Y éstos, con el sarro, son la causa fundamental de la piorrea y la caries.

También esa película absorbe las manchas del alimento, el humo del tabaco y otras causas diversas. Y he ahí por qué su dentadura se ve descolorida.

Nuevos Métodos la Eliminan Ahora

Los dentífricos anticuados no lograron nunca combatir con éxito esa película. Por consiguiente, la mayor parte de las personas tenían la dentadura manchada. Y los males de la dentadura aumentaban alarmantemente.

Se han encontrado ahora nuevos métodos. Y se han incorporado en el nuevo dentífrico llamado Pepsodent.

Su acción consiste en coagular la película, y luego eliminarla sin peligro. No contiene jabón ni creta dura que es tan perjudicial para el esmalte.

Ha demostrado que es innecesario tener dientes feos. Proporciona mejor protección contra la piorrea y todas las enfermedades dentales, en los adultos y en los niños.

Una prueba de diez días demostrará sus beneficios. Haga la prueba gratis. Entonces tendrá sus dientes más blancos y más hermosos. Envíe el cupón ahora.

GRATIS—Un tubito para 10 días 6-25-S

THE PEPSODENT COMPANY,
Depto C6-8, 1104 S. Wabash Ave., Chicago, U. S. A.

Sírvanse enviar por correo un tubito de Pepsodent para 10 días a

Nombre.....

Dirección.....

Dé dirección completa—sólo un tubito para cada familia.

Pepsodent MARCA REGISTRADA

M.E.C.D. 2016

SEDAS

EN LIQUIDACION

POR $6.00

UN PRECIOSO CORTE DE VESTIDO

Por espacio de una semana hemos dispuesto vender todas las sedas estampadas que hasta ahora estaban marcadas hasta $2.75 la vara, a razón de $6.00 el corte de tres varas y media. Han llegado muy bonitos modelos de estampados que se incluirán en esta oferta a nuestros clientes.

ROPA INTERIOR

TODA HECHA A MANO

A $4.00 EL JUEGO

Juegos de dos piezas, muy finamente bordados y cosidos a mano, en colores encantadores, son otra de las GANGAS que tenemos preparadas para esta semana. También hay juegos de holán clarín, hechos y bordados a mano que ofrecemos por $6.00 el juego de dos piezas. Se componen de camisón y pantalón.

LA ELEGANTE

Dos casas con precios de almacén
Muralla esquina a Compostela y Neptuno 48
Teléfonos A-3372 y M-1799

ZODENTA

DE INGRAM

La pasta dentífrica ideal. Limpia y desinfecta todas las cavidades bucales. Absolutamente libre de substancias arenosas. Evita las caries. Purifica el aliento. Es suave y refrescante. Precio 30 centavos. De venta en todos los establecimientos.

Representantes:

ESPINO & CIA

ZULUETA 36½ Teléfonos A-3897 Y M-8599. Habana

Les parfums

CHANEL

El perfume predilecto

de la

Rue de la Paix

Frascos y Envases sencillos

PERFUMES DE LA MAS ALTA CALIDAD

No el mas barato: pero si el mejor

ESENCIAS

Gardenia	No. 2	No. 21
Chypre	No. 5	No. 22
Iris	No. 11	No. 55

AGUA DE TOCADOR
POLVOS PARA LA CARA
POLVOS PARA EL BAÑO
CREYONES PARA LOS LABIOS
COLORETES
JABONES
LOCIONES
AGUA DE COLONIA
POLVOS EN LIQUIDO

Las damas que desean perfumes de la mas alta calidad y olores exclusivos compran los productos de CHANEL, el gran modisto parisien.

Las que buscan pomos y estuches de fantasía compran otra marca.

AGENTES EXCLUSIVOS

La Moda Americana

9255 1d-5

SUSCRIBASE AL "DIARIO DE LA MARINA"

PARA LOS COLEGIALES

Próxima ya la apertura de los colegios, tenemos los zapatos y botas especiales, en cordones y botones. De Triple Duración.

SAN RAFAEL 18

DE LA JUDICIAL

NO PAGA LAS MERCANCIAS

Fernando Méndez Gómez, vecino de 10 de Octubre número 603, denuncia ante el oficial de guardia, que el día primero del corriente fué requerido por Ramón Iglesias para que le vendiera 3,000 losas para azotea y 100 ladrillos y los condujera a General Lee y Lacret, donde está construyendo una casa, quedando de hacer efectivo el importe a la entrega de la mercancía, cosa que no ha cumplido, pues le mandó fuera a cobrar a la calle de San Bernardino y Dureje, sin que tampoco pudiera hacer efectivo el importe.

ROBO DE CEMENTO

Rafael Montes de Oca y García, chauffeur de un camión de transporte, vecino de Calzada del Cerro número 558, denuncia a un individuo que dijo llamarse Emilio Prats, maestro de obras de que hizo un pedido de cemento a la casa de Charles P. Silliman, para que fuera conducido al Gobierno Provincial y que al ir a hacer efectivo el importe de la mercancía no encontró al comprador por lo que se considera estafado en la cantidad de $30.00.

DOS BANDOLEROS DETENIDOS

El Inspector de la Policía Judicial Pedro Anyunmat tuvo noticias de que dos individuos hermanos, nombrados Tomás y Gumersindo Gutiérrez Merida, se presentaban a los campesinos exigiéndoles cantidades de dinero diciendo que el más joven era el **Congo Suárez**. Con conocimiento de lo expuesto y acompañado del detective Piedra, se dirigieron a la Calzada del Cerro y Arzobispo donde detuvieron a los referidos bandidos, que habían hecho una petición de dinero al rico hombre de negocios señor Alfredo Betancourt y Arredondo, que les había hecho entrega de $5.00 que le dijeron necesitaban para seguir rumbo a Pinar del Río por estar perseguidos por la policía.

Los dos bandoleros son vecinos de Jesús Planas número 110, en San Antonio de los Baños. Al hacerse la detención se les ocuparon a cada uno un cuchillo de punta que utilizaban para intimidar a las personas. Ambos tienen pésimos antecedentes sobre todo el nombrado Guillermo, que cumplió condena en el presidio por robo procedente del Juzgado de Instrucción de Bejucal.

Quedaron detenidos a disposición del Juez de Instrucción de la Sección Cuarta.

IMPORTANTE SERVICIO DE LA POLICIA JUDICIAL

Estafador detenido

Tomás Hernández Domínguez, natural de Cienfuegos, de 52 años de edad y vecino de Reina número 14, fué acusado ayer por el señor Angel Suárez, apoderado de la señorita María Josefa González de Mendoza, que actualmente reside en México, de que el Hernández haciéndose pasar como nuevo apoderado de la mencionada señorita cometió varias estafas cobrando los alquileres a los inquilinos de la misma, entre ellos a Lorenzo Cheo y José de la Vega Prida.

El agente Quirino Espejo, detuvo ayer al Hernández, que se encontraba escondido en su domicilio. Identificado por la Judicial este acusado tiene antecedentes penales, habiendo realizado distintas estafas tanto en esta capital como en la capital de México. Fué cartulario del doctor Marill, abogado y notario con residencia en esta capital y hace aproximadamente seis meses se alzó con los fondos que existían en la misma cantidad que ascendía a algunos miles de pesos. Recibió personalmente del comerciante de esta plaza señor José González López, vecino de Virtudes número 52, 560 pesos, para pagar el agua y meses de contribución al Municipio y de otros comerciantes dinero para pagar una hipoteca al señor Sarrá, quedándose con el dinero. Está circulado por el Juzgado de Instrucción de la Sección Segunda en una causa por estafa.

El acusado desempeñó distintos e importantes cargos, entre ellos los de Juez Municipal de San Juan de los Yeras, de San Fernando de Camarones, de Baez y Secretario de Placetas.

Quedó detenido a la disposición del Juez de Instrucción.

ELENA
CULTURA FISICA Y BAILES
27 No. 5 esq. a MARINA
Teléfono U-5605

HABANERAS

DIAS

SANTA OBDULIA

Una festividad hoy.

Santa Obdulia.

Está de días la señora Obdulia Hernández, interesante esposa del amigo muy querido Alfredo Petit, dueño del elegante restaurant **París**, en la calle de O'Reilly.

Hasta su residencia del Reparto Almendares hago llegar la expresión de mis deseos.

Son por su felicidad.

Y la de todos los suyos.

No podrá recibir por estar aún reponiéndose de la operación quirúrgica que sufrió últimamente la señora de Petit.

Celebra su santo, y me complazco en saludarla y felicitarla especialmente, la joven, elegante y distinguida dama Obdulia Lufriú de Galguera.

Están igualmente de días las señoras Obdulia Hernández de Quesada, Obdulia C. de Miguel y Obdulia García Casado de Sánchez.

Una dama de la buena sociedad, joven y bella, Obdulia Pagés de Arellano.

No recibirá.

Lo que traslado a sus amigas.

Además, Obdulia Toscano de Povro, alejada desde su boda en Camagüey.

Otra ausente, Obdulia Rodríguez de García Sol, que algunos años suele dejar su residencia habitual de Madrid para venir a pasar los inviernos en Cuba.

Señoritas.

Obdulia Vázquez Bello.

Encantadora hermana del honorable Presidente del Senado a la que hago expresión de mis mejores deseos por su bien y su ventura.

Y Obdulia del Castillo, Obdulia Chaple, Obdulia Pérez, Obdulia Laza, Obdulia Bustillo y Obdulia Pujol.

¡Tengan todas un día feliz!

MUNDO DIPLOMATICO

El Embajador de España.

La figura de actualidad.

De día en día, desde su estancia en nuestra ciudad, viene siendo objeto de agasajos diversos el señor Gutiérrez de Agüera.

En su honor ofreció anoche un banquete el Centro Andaluz.

Banquete de paisanos.

En su mayor número.

No sé si sabrán todos que el ilustre diplomático es hijo de San Lucar de Barrameda.

El martes, en las últimas horas de la tarde, visitará **El Encanto** el Embajador de España.

Va en unión de nuestro compañero tan admirado y tan querido don José G. Acuña.

Visita oficial.

En el salón verde de la casa.

Al señor Francisco Gutiérrez de Agüera se le prepara una gran recepción el miércoles en el palacio del Muy Ilustre Centro Gallego.

Otras noticias más.

Del mundo diplomático.

Para el martes está dispuesta la presentación de credenciales del nuevo Ministro de México, licenciado Leopoldo Ortiz, celebrándose por la mañana en la mansión presidencial ante el Primer Magistrado de la República.

Dos postales he tenido el gusto de recibir, casi consecutivamente, de un diplomático querido, el Ministro de la Argentina, señor Sergio García Uriburu.

Una de Biarritz.

Desde París la otra.

Ya para el otoño, según me dice, estará de nuevo en la Habana.

Acabo de recibir también un aerograma del señor Alfredo Mariátegui, desde el **Cristóbal Colón**, donde navega de vuelta a España.

Me manda un saludo.

Que mucho le agradezco.

El general Crowder, Embajador de los Estados Unidos, parece tener ultimados los preparativos de su viaje a Washington.

Y la última noticia del mundo diplomático es la elevación a Embajada de las respectivas Legaciones de México y de Cuba.

Quedará en su puesto, ascendido a la categoría de Embajador, el general Aleman.

CASINO ESPAÑOL

Tardes bailables.

Tradicionales de la estación.

Llegan a su fin las organizadas este año por el Casino Español.

Es hoy la última.

De cinco a ocho.

Se verá honrada, accediendo a una invitación especial, con la presencia del Embajador de España.

Según se sirve comunicarme el joven Rodolfo Baños, simpático secretario de la Comisión de Fiestas del Casino Español, se sortearán entre las damas seis lujosos estuches de bombones.

A semejanza de las anteriores tardes bailables no se darán invitaciones.

Es fiesta de socios.

Exclusivamente.

LAS PLAYAS

En su apogeo.

Como en los mejores días.

Puede decirse esto en el momento actual de **Las Playas**, el famoso balneario del Vedado, frente a la calle D.

Hubo una tregua para los bañistas con el fuerte oleaje causado por la perturbación vecina.

Pero ya cesó.

Tranquilo está el mar.

La glorieta de **Las Playas**, diáfana y espaciosa, es un centro de reunión de la juventud de la barriada.

Se habla, se ríe...

Y se baila.

Baile que los domingos reina en el magnífico balneario durante todo el día.

Mañana y tarde.

En animación constante.

ARMANDO MULLER

De plácemes.

Un **confrére** querido.

Trátase de Armando Müller, galano cronista de **El Sol**, tan leal, tan afectuoso.

Ha entrado a formar parte de la importante compañía de seguros inglesa **The Legal Ins. Co. Ltd** con el carácter de apoderado de su representante en Cuba, el señor Alejandro Texidor, de la firma **Texidor Company Limited**, tan acreditada en esta plaza.

Se hará digno de la designación de que ha sido objeto el buen amigo y buen compañero Armando Müller González.

Reciba mi felicitación.

POLICLINICA NACIONAL

Nuevos casos.

De un desenlace feliz.

Los últimos y de mayor importancia que ha registrado la gran Policlínica Nacional Cubana.

Operaciones quirúrgicas, de índole diversa, realizadas por el brillante cuerpo facultativo de la casa.

Merecen conocerse.

Por el éxito alcanzado.

Operado por el doctor Carlos Finlay, el señor Gerardo Martínez; por el doctor Alberto Inclán, la señorita Concepción Campa; por el doctor Amador Guerra, la señorita Clara González y por el doctor Gómez de Rosas, el señor Antonio Arteaga.

Además dos operaciones llevadas a cabo por el doctor García Marruz.

Una, a la señora Caridad T. de Fernández de Lara; otra, a la señora del doctor Santiuste, de Artemisa.

Triunfa la Policlínica.

Centro ejemplar.

(Continúa en la página 9).

"EL SIGLO"

MUEBLES DE ARTE

Novedades en lámparas y objetos para regalos.

Visítenos e impóngase de nuestros bajos precios.

O'REILLY Y HABANA

Teléfono: A-6135.

Ceniceros

¿Ha visto usted la enorme variedad que abarca nuestro surtido de ceniceros? Los tenemos en cuantos estilos, clases, formas y tamaños pueda desear. De ónix, bronce, esmalte, plata, cristal, porcelana, madera, y caprichosos modelos en galalith, de última novedad. También elegantes ceniceros con pie de bronce artísticamente decorado, y bandeja conteniendo servicio completo para fumadores.

La Casa Quintana

LA CASA DE LOS REGALOS

Clases de Cocina y Costura

se ofrecerán en

el Colegio BUENA VISTA

En este Departamento usaremos el equipo y los métodos más modernos

Para más informes diríjase a:

Miss Junia Jones, Directora,
COLEGIO BUENAVISTA
Reparto Almendares

HABANA. TELEFONO F. O.-1194

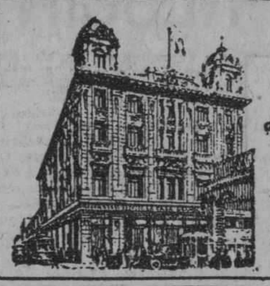

La Casa Grande

ANGONES y COMPAÑIA
GALIANO y S. RAFAEL

Sumario de los Lunes de LA CASA GRANDE

He aquí algunos de los artículos que figuran en la venta especial que siguiendo la costumbre ofrecemos mañana lunes a nuestros favorecedores, con precios exclusivamente de reclamo.

Manteles,
Servilletas,
Cojines,
Corseletes,
Faja-pantalón,
Pantalones de goma,
Jabón "Sanfast",
Polvos "Houbigant",
Talco "Coty",
Talco "Carlova",
Encajes,
Aplicaciones,
Botones,
Sedas para bordar,
Seda "Texto",
Calcetines de caballero,
Pañuelos de caballero,
Voile estampado,
Voile liso,
Voile-chiffón,
Warandol Francés,
Warandol "Indian Head",
Warandol "Peter Pan",
Voile suizo bordado,
Guarniciones estampadas,
Holán clarín bordado,
Crepé Rodier,
Warandol y voile bordados,
Guarniciones de holán clarín,
Cambray,
Linón de color entero,
Alemanisco,
Camisas de día,
Juegos de jersey,
Juegos de opal,
Juegos de linón,
Delantales de cocinera,
Delantales de manejadora,
Vestidos,
Bolsas de piel,
Abanicos japoneses,
Pericones japoneses.

LA CASA GRANDE HABANA

Para

Sombreritos de Niños

YOLANDA

LA CASA MAS SURTIDA

Neptuno 136, entre Lealtad y Escobar.

z 9379 alt

JUZGADO CORRECCIONAL DE LA SECCION PRIMERA

Juez interino: Dr. José del Valle Moré. Secretario: Dr. José A. Iribarren.

Generoso Díaz, daño, $15.00; Domingo Barreiro, daño, absuelto; Alberto Ledón, lesiones, $10.00; Pedro Lí, escándalo, $5.00; Rosendo González, falta, $1.00; Secundino Vizoso, id., $2.00; Jesús Vélez, id., $1; Manuel Hernández, Daño, absuelto; Vicente Hernández, id., id.; Marcelino Codal, vejación, id.; James Reylli, Coacción, id.; Manuel Hernández, lesiones; José Torrens, coacción, id.; Eugenio Santos, infracción, $10.00; Pedro Ortega, id., absuelto; Miguel Delpino, id., $3.00; Miguel Batista, id., $3.00; Antonio Menéndez, riña, $5.00; José Falguira, id., $3.00; Francisco Gómez, id., absuelto; Francisco Guerrero, maltrato de palabras, id.; Ignacio Muñiz, vejación, id.; Bernardo Rodríguez, daño, id.; José Pérez, amenazas, $5.00; Silvestre Garión, escándalo, $2.00; Julián Biendez, falta, absuelto; Antonio Rivas, desobediencia, $1.00; María Suárez, falta, absuelta; María Rudelejo, lesiones, $3.00; José Más, id., $3.00; Justo Rodríguez, desobediencia, $2.00; José Permuz, daño, absuelto; Manuel Barrios, id., $3.00; Manuel de la Rosa, vejación, $1.00; Adriano Díaz, escándalo, $3.00; Francisco Can, daño, $5.00.

¿DIGIERE USTED MAL?

Tome la sin rival

AGUA DE SOLARES

y la mesa será suya.

¡PODRA COMER CUANTO QUIERA!

Unicos representantes para Cuba

GOMEZ Y HERMANO

Avenida de Italia (Galiano) 104.
Teléfono A-1796

3 alt. d 15

"Standard"

EFECTOS SANITARIOS

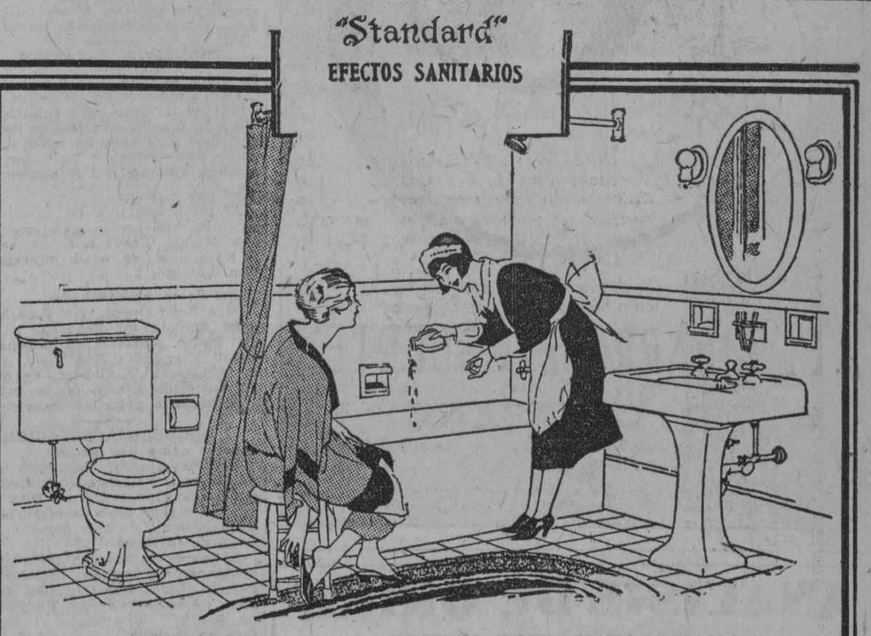

Si tiene usted en proyecto hacer una nueva instalación sanitaria en su casa, antes de decidir vea los productos "Standard" Nos agradecerá el consejo.

Exija "Standard" Cada artículo lleva esa marca fundida, y además su etiqueta.

De venta por todas las casas importantes de Efectos Sanitarios de la Habana y del interior de la República.

Standard Sanitary Mfg. Co.

Pittsburgh, Pa.

Oficina en la Habana:

Edificio Royal Bank of Canada 417
Teléfono M-3341

9386 1d-5

M.E.C.D. 2016

DE PRESCINTO EN PRESCINTO

PRIMERA ESTACION

Estafa y maltratos

Perfecto Suárez Albuerne, de veinticinco años de edad y vecino de Rodríguez, 115, fué asistido de contusiones en la cabeza y mano derecha, que dijo le causó en Oficios y Luz un individuo blanco, al que le alquiló su auto en 17 y 12, porque le fué a cobrar la suma de sesenta centavos, valor de la carrera.

Una puntilla

Gilmen Chayt Núñez, de cinco años de edad, vecino de San Ignacio, número 15, fué asistido de una herida en el pie izquierdo, que se produjo al pisar una puntilla.

Con un cristal

Manuel López Rovirosa, de diez y seis años de edad y vecino de Aguacate, 34, fué curado de una herida en la región cervical izquierda, que sufrió al lesionarse con un cristal de la puerta de su casa.

Rompió la vidriera

Laureano Corrales Oro, dependiente de la bodega situada en Aguiar, 35, acusó a Enrique Alvarez López, vecino de Empedrado, 12, de haberle roto el cristal de una vidriera, estimándose perjudicado en cinco pesos.

Faltas

Mercedes Torres, de veintiséis años de edad, vecina de Puerta Cerrada, 10, fué acusada por el vigilante 1024, de que al salir del Correccional de la Segunda, le faltó, porque la había acusado en un juicio.

SEGUNDA ESTACION

Le pegó

Kasil Kisbimisky, de veintiún años de edad, dependiente de la tienda situada en Bélgica, 35, fué asistido de una contusión en la región cervical derecha, que se produjo al ser agredido por Estanislao Miguel García, vecino de Marianao. El acusado ingresó en el Vivac.

Reclamada

El vigilante 38 arrestó a María Duval, natural de Francia, mayor de edad, vecina de Sol, 116, por estar reclamada en el Juzgado Correccional de la Primera, por escándalo.

Tentativa de hurto

El vigilante 1870 detuvo a un individuo que se negó a dar sus generales y domicilio, por acusarlo Amador Pérez González, dependiente de la fienda Bernaza, 57, de haberle tratado de sustraer unas camisas.

Al acusado se le ocuparon tres collares, sin que pudiera justificar su procedencia, por lo que fué remitido al Vivac.

TERCERA ESTACION

Hurto

Cristóbal Lázaro Motta, vecino de Compostela, 205, dió cuenta que del puesto de frutas situado en Blanco y Animas, le habían sustraído un peso, ignorando quién fuera el autor del hecho.

Zapatos sustraídos

Nicolás Llánez, vecino de Aguila, número 164, fué acusado por Eduardo Calderín, vecino de San Rafael e Industria, de haberle sustraído dos pares de zapatos que aprecia en ocho pesos.

Una caída

Al caers Marina Palla Hernández, de sesenta y dos años de edad y vecina de San Lázaro, 93, sufrió una contusión menos grave, en la pierna derecha.

En una mano

Al romper el cristal de una mampara se produjo una herida en la mano izquierda, Romualdo González Rodríguez, vecino de Galiano, número 103.

TELEFONOS DE LA POLICIA NACIONAL

Primera Estación		M-7801
Segunda	„	M-7802
Tercera	„	M-7803
Cuarta	„	M-7804
Quinta	„	M-7805
Sexta	„	M-7806
Séptima	„	U-3807
Octava	„	M-7808
Novena	„	F-5890
Décima	„	F-2097
Oncena	„	A-7692
Doce	„	I-4589
Trece	„	I-2034
Luyanó	„	I-2236

CUARTA ESTACION

Le faltó

Maximino García García, vecino de Suárez, 57, fué acusado por el vigilante 1395 de que le faltó al respeto en Campo de Marte.

No le dió el título

El vigilante 1562 denunció que el chauffeur José García García, vecino de Condesa, 3, se negó a entregarle el título, para imponerle una multa, debido a una infracción que cometió en la Estación Terminal.

Una puntilla

Al pisar una puntilla en la Estación Terminal sufrió una herida en el pie izquierdo Manuel Suárez Alvarez, vecino de Avellaneda y Gertrudis.

Abandonó a los hijos

Ramón Giral, vecino de Puerta Cerrada, 3, dió cuenta que desde hace siete meses falleció su hija Bárbara Giral, por lo que se hizo cargo de sus cinco nietos, con la condición de que su padre, Angel Viola, le pasara treinta pesos todos los meses, cosa que no ha verificado.

QUINTA ESTACION

No paga 40 centavos

La anciana Paula Arozarena, de ochenta años de edad, vecina de Villuendas, 32, denunció que le lavó la ropa a Concepción López, que reside de frente a su domicilio, negándose ahora a abonarle cuarenta centavos que le pidió por su trabajo.

Se fué la sobrina

Manuela Martínez Valiente, vecina de San Lázaro, 197, denunció que su sobrina Patrocinia Betancourt, ha desaparecido de su casa.

Le pegó

Juventino Lamadrid Valdés, de quince años de edad, vecino de Arroyo Apolo, fué asistido de una contusión en la mejilla derecha, que dijo le causó Rogelio Guinea Gil, vecino de Jesús del Monte, 350, al maltratarlo de obra en Galiano, número 10.

Arrollado

José Ayo, natural de Cantón, vecino de Zanja y Rayo, fué curado de contusiones leves que dijo les fueron causadas en Rayo y Dragones, al arrollarlo el auto 12953, que manejaba Leoncio Pagés Alderete, vecino de Sitios, 108.

SEXTA ESTACION

Lo maltrataron

Alfredo Soroa, vecino de Egido, número 18, fué asistido de contusiones por el cuerpo, que dijo les fueron causadas en los billares de Corrales y Belascoaín, al ser maltratado por tres individuos, que se dieron a la fuga.

Lo mordió un can

Oscar Valdés Acosta, de once años de edad, vecino de Lealtad, 115, fué curado de desgarraduras en la pierna derecha, que le causó un perro, al morderlo en Reina, 53.

Arrollado

Raúl Cruz Merlo, de diez y siete años de edad, vecino de San Joaquín, 62, fué asistido de contusiones menos grave, que le causó en Reina y Manrique, al arrollarlo, el auto 7290, que conducía Juan Babe Camacho, vecino de Estrella, 123.

Hurto de herramientas

Alberto Torres Luaces, vecino de Inquisidor, 31, denunció que de la casa que se construye en Lealtad, número 245, le sustrajeron herramientas por valor de veinte pesos.

SEPTIMA ESTACION

Le pegó

Julio Guncet Gondar, de catorce años de edad, vecino de Escobar, número 111, fué curado de contusión en el muslo izquierdo, que dijo le produjo al pegarle en Villuendas y Soledad, Justo García García, vecino de Ayesterán, 20.

Tres lo maltrataron

Frente al Parque de Trillo, tres menores desconocidos le acometieron a Carlos Rafael Díaz Escalona, de catorce años de edad y vecino de Gervasio, 37, causándole lesiones leves.

Obrero herido

Manuel García Pérez, de cuarenta años de edad y vecino de San Miguel, 224, fué asistido de contusiones menos grave, por el cuerpo, que dijo se produjo en la casa que se está construyendo en Espada, 25, al derrumbarse una pared.

Detengan al 19968

Rafael Collazo Gómez, vecino de Aramburo, 48, fué asistido de contusiones menos grave, por el cuerpo, que le causó en San Rafael y Aramburo, al arrollarlo, el auto número 19968, que con excesiva velocidad conducía un chauffeur, el cual se dió a la fuga.

OCTAVA ESTACION

Le dió un desconocido

José Miranda, vecino de Flores y San José, fué asistido de una contusión en la región costal derecha, que le causó un desconocido al maltratarlo de obra en Nueva del Pilar y Gómez Mena.

Riña

José Chang, vecino de Zanja, 6, fué detenido por el vigilante 9 del Mercado Unico, porque sostuvo una riña con dos más, que lograron fugarse.

Con un balaústre

Gerardo Suárez García, vecino de Maloja, 205, fué asistido de una contusión en la mano izquierda, que dijo sufrió al tropezar con el balaústre de una ventana.

Le faltó al guardia

El vigilante 1085 acusó a Jesús Caras Prieto, vecino de Pila, 4, de haberle faltado al respeto.

NOVENA ESTACION

Hurto

Gonzalo González Ruiz, vecino de G y 13, denunció que del portal de su casa le habían sustraído una bicicleta que aprecia en la suma de veinticinco pesos.

Vejaba a las damas

El vigilante 6 de la Policía del Puerto detuvo en el balneario Las Playas, a Raúl Ibáñez, de veintitrés años de edad y vecino de Omoa, 4, porque vejaba a las damas que allí se encontraban bañándose.

DECIMA ESTACION

Amenazas

Armada Fernández de Morales, vecina de F, número 244, dió cuenta que al bajar de un tranvía en 23 e Y, fué insultada por Marcelina P. González, vecina de dicho lugar.

Pisó un clavo

Armando Rego Rodríguez, de catorce años de edad y vecino de Zapata, número 25, fué asistido de una herida en el pie derecho que sufrió al pisar una puntilla.

Hurto

Amelia Fernández Pérez y Olga Hyrsay Paulie, vecinas de 17, número 437, denunciaron que de sus respectivos baúles le han sustraído prendas por valor de quince pesos.

En el bautizo

Andrés García Alvarez, vecino de Clavell, 115, y Eugenio Fernández Quesada, vecino de Zaldo, 5, sostuvieron una riña en Ayesterán y Ermita, donde se celebraba un bautizo.

ONCENA ESTACION

Se dió a la fuga

En Palatino y Salvador fué arrollado por un auto cuyo chauffeur se dió a la fuga, Mario Magaz Fernández, de nueve años de edad y vecino de San Quintín y Salvador, causándole lesiones por el cuerpo.

Pisó una puntilla

Al pisar una puntilla en su casa, se causó una herida en el pie derecho Miguel Echevarría, de setenta y siete años de edad y vecino de San Antonio, 2.

Dependiente aprovechado

José Rego Orosa, dueño de la bodega situada en Zequeira y Cruz del Padre, acusó a su dependiente David Hernández Rodríguez, vecino de Ayesterán y Auditor, de que le ha sustraído dinero de la caja.

El acusado negó los cargos.

DUODECIMA ESTACION

Sobrino como hay pocos

Agapita Amador González, vecina de Herrera y Guasabacoa, denunció que su sobrino Bernardo Díaz Díaz, de diez y siete años de edad, le sustrajo la suma de tres pesos.

Cayó de la cama

Al caerse de la cama se causó una herida en la región deltoidea izquierda, Luisa Osés Morales, de tres años de edad y vecina de Pamplona, 31.

Con un cuchillo

Luciano Fernández Silva, vecino de Acierto y Herrera, fué asistido de una herida en la mano izquierda, que se causó con un cuchillo.

Un caído

Antonio Márquez Hernández, vecino de Arroyo Apolo, al caerse en Herrera y Villanueva se causó una contusión en la cabeza.

DECIMATERCERA ESTACION

Lo mordió un perro

Al morderlo un perro sufrió una herida en la pierna derecha José Gato Gato, de cuatro años de edad y vecino de General Lee y Cortina.

Un clavo

Carlos Scott Delgado, vecino de 8 y Tejar, fué asistido de una herida en la mano derecha, que sufrió al hincarse con un clavo.

Cayó en el baño

Al caerse en el baño de su casa se produjo una contusión en la cabeza, menos grave, Raúl Pedroso Reyes, vecino de San Francisco, 22.

CIGARROS

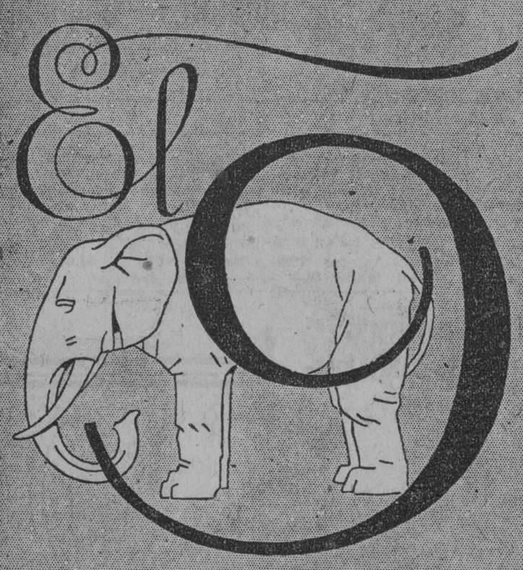

EL CIGARRO DE LA SUERTE

C. P. Y Cº HABANA.

ESTUDIO VALLS

ANALISIS DE ORINA

LABORATORIO DEL DR. JOSE R. ARELLANO

Tels. M-9675 y F. 4031. Empedrado N. 16 esquina a Cuba Altos. HABANA.

Vende Vd. solares a plazos?

Anúncielos en los CLASIFICADOS de DIARIO DE LA MARINA. Es el anuncio que conviene a sus intereses porque DIARIO DE LA MARINA es el periódico que leen las clases solventes.

CASOS Y COSAS

UN RECLAMO

Lectores míos: me encarga
la "Asociación de Reporters
de la Habana", que les diga
por medio de estos renglones,
que esta tarde en el Hipódromo
—lugar que ustedes conocen—
celebra una fiesta hípica,
con un programa que coge
pájaros, como decimos
los criollos. Si disponen
de tiempo y de **fiduciario,**
pueden meterse en un Doché,
o en un Ford, o en un tranvía,
o donde les acomode,
e irse hasta Marianao,
donde verán cómo corren,
defendiéndoles la plata,
los ejemplares mejores
de las cuadras de You Héwert,
Williams Hat, Henry Frankforte,
Jonson Kurty, Eddie Wilson,
Toni Bakon, Harris Molke,
Max Stérlin, Llini Beker,
Fulton Debis y Edgar Poe.
No sé si precisamente
son estos mismos los nombres
de los dueños de las cuadras;
pero, al cabo, ¡qué **demontre!**
hay que procurar en todo
estar bien con los sajones.
Y si no, que nos lo diga
la Asociación de **"reporters".**
¡Yo diría **"reporteros"**
aunque me dieran garrote.

Sergio ACEBAL.

La Uña de la Mujer

CUENTA el gran Hugo, que cuando Dios hizo a la mujer, creyendo haber fabricado su obra maestra, se retiró a dormir. El diablo que ya andaba suelto, lleno de curiosidad, subió a contemplarla. Y ante el detalle exquisito de la mano femenina, envidioso, puso en los dedos uñas. Dios no se tomó la molestia de rectificar, conformándose con dar a los hombres inteligencia para fabricar la sorprendente loción "Ondulina", que aumenta, produce y conserva la ondulación de los cabellos, para que puedan ser peinados con aquellos afilados deditos de nieve. Fabricación de Floralia creadora del supremo Jabón "Flores del Campo".

NOTAS POLITICAS

Viene de la página 14

Introducción: Escogidas piezas por la Chambelona Bejucaleña.

1.—Discurso apertura de la fiesta, por el doctor Agustín Zárraga.

2.—Boleros alusivos, por el ciego señor Juan Sanderson.

3.—Discurso por el doctor Santiago Rey.

4.—Imitaciones por el reputado actor cómico señor Teófilo Hernández.

5.—Discurso por el doctor Gastón Mora y Varona.

6.—Boleros Camagueyana y Andar de los maestros Anckerman y Lecuona, cantados por la notabilísima soprano señorita Carmen Burgette.

7.—Discurso por el doctor Ramón de la Cruz.

8.—La Bayadera y el punto cubano Cuba Querida, por el señor Abelardo Galindo.

9.—Discurso por el señor Miguel Coyula.

10.—Punto cubano Tengo Una Guajirita, por la señora María Fantolli, acompañada por su esposo señor Gustavo Carrasco.

11.—Discurso por el doctor Miguel Angel Céspedes.

12.—Resumen de la fiesta por el senador señor Wifredo Fernández.

Los números de canto serán acompañados por la brillante orquesta que dirige el notable profesor señor Gustavo Roig.

El acto comenzará a las ocho y media en punto.

A LOS ELECTORES DE LA PROVINCIA DE LA HABANA

Cierto compañero de candidatura mío que parece no contar, como yo, con el apoyo del Cuerpo Electoral, ha propalado que me he retirado de la candidatura o que no aspiro a salir electo porque el general Machado, mi ilustre amigo, desea que continúe en la Presidencia de la Comisión del Servicio Civil.

Si el general Machado hubiese deseado que continuase en la Comisión del Servicio Civil no me hubiese postulado para representante él con sus indicaciones al Comité Ejecutivo Provincial y porque si él en lo más mínimo quisiera que yo continuara en ese cargo, continuaría con el mayor placer.

Quiero hacer constar que aspiro decididamente a resultar electo, que creo tener una situación magnífica en la Provincia, que he luchado como el que más y que la he recorrido en todos sus términos municipales varias veces, a pesar de faltar todavía dos meses para las elecciones, y que espero que mis amigos numerosos continuarán como hasta ahora defendiéndome.

El hecho de que haya ido a Aguada de Pasajeros y salga hoy para Camajuaní a tratar de resolver problemas que afectan al liberalismo, sólo significa que pongo por encima de mis intereses los del Partido Liberal, y que estoy tan convencido de mi buena situación en la provincia que no me hace daño dos días de ausencia.—**Dr. Emilio Núñez Portuondo.**

UN CANDIDATO DE TRIUNFO

Candidato de tirunfo por la provincia de Matanzas, lo es sin duda alguna el señor Carlos Argüelles y Quirós, prestigiosa figura del Partido Conservador, desde que lo fundaran los Montoro, los Dolz, los Lanuza y los Cancio.

A la defensa de esa importante entidad política ha dedicado en todas las épocas sus mayores entusiasmos el señor Argüelles, quien merecidamente figurará en la columna correspondiente al Partido Conservador Nacional en el número seis de sus candidatos a representantes, al confeccionarse la boleta oficial.

Cuenta con sobradas y merecidas simpatías en todo el Cuerpo electoral de aquella pintoresca región y con la totalidad de los elementos que forman el Partido en que milita.

Argüelles Quirós nació en Asturias y llegó a Cuba a raíz de la instauración de la República, confraternizando desde los primeros momentos con los hijos de esta venturosa tierra, creando una familia cubana.

Transcurrió el tiempo señalado por nuestra carta fundamental, y optó por nuestra ciudadanía.

Ya con esa condición actuó en las luchas políticas en las que ha venido laborando con alteza de miras, con respeto para todos.

Las clases solventes y comerciales de Matanzas, ven en Argüelles a su paladín más esforzado.

Demócrata y servicial, es candidato de triunfo de todo un pueblo.

EL MEETING CONSERVADOR HOY EN AGUACATE

La Comisión directora de la campaña conservadora-asbertista de la provincia de la Habana pone en conocimiento de los correligionarios que deseen asistir al gran meeting que se llevará a efecto en el Término Municipal de Aguacate en la tarde de hoy domingo, que la Comisión y los oradores designados tomarán en la Estación Terminal el tren que sale a la una y treinta de la tarde, para trasladarse a dicho pueblo.

BANQUETE SUSPENDIDO

La comisión organizadora del banquete-homenaje que ofrece la Juventud Conservadora en honor del señor Antonio Marichal, candidato a concejal, avisa por este medio no haber previsto la inauguración del Club Asbert-Candia, anunciando en la noche de hoy, por lo que se ha acordado transferir la fecha del citado homenaje para la noche del sábado 11 de los corrientes, en el restaurant de Concha y Luyanó.

LA FIESTA LIBERAL ANUNCIADA EN EL BARRIO DE COLON, SUSPENDIDA

Con motivo del sensible fallecimiento del padre del señor José María de la Cuesta, candidato a la Alcaldía de la Habana por el Partido Liberal, fué suspendida la fiesta que estaba anunciada para la noche de ayer por la Juventud Liberal del barrio de Colón, transfiriéndola para el viernes, día 10 de los corrientes.

LA FEDERACION DE EMPRESARIOS DE OMNIBUS DE LA HABANA Y JOSE MARIA DE LA CUESTA

En la casa Luyanó 4, morada del presidente de la Federación de Empresarios de Omnibus de la Habana, señor Carlos Astiazarain, amigo distinguido del señor José María de la Cuesta, se verificó una importantísima asamblea de esta poderosa Federación.

Presidió el acto el señor Astiazarain y fungió de asesor el señor Eduardo González Vélez.

Dentro de los distintos acuerdos adoptados, se resolvió el de que se organizará por la Federación una asamblea magna del personal de todas las empresas de ómnibus de la Habana afiliadas a la Federación, al objeto de evidenciar públicamente el apoyo positivo de estos elementos a la candidatura de José María de la Cuesta.

Con este motivo se nombraron las comisiones necesarias al desenvolvimiento más eficaz del mencionado acontecimiento.

Esta asamblea, que ha de ser numerosísima, tendrá efecto en los días del próximo mes de octubre y se verificará en los salones del Círculo Liberal de Galiano 66.

También en el (illegible) de esa asamblea se efectuará frente al Círculo un desfile general de todos los ómnibus pertenecientes a las Empresas Federadas.

Este acto que llevarán a cabo los empresarios de ómnibus resultará una demostración de gratitud y adhesión por su conducta democrática hacia el señor José María de la Cuesta.

Estos acuerdos, que significan y representan un verdadero alarde de contingente electoral al candidato a Alcalde de los liberales, se debieron a la iniciativa atinada y a la propuesta oportuna y lógica de los señores Carlos Astiazarain y Eduardo González Vélez, siendo aceptada la misma por la unanimidad de los empresarios.

El acontecimiento, pues, reviste suma importancia y según la forma de organización que se le dará al mismo habrá de resultar algo extraordinario.

QUEJA AL SR. SECRETARIO DE OBRAS PUBLICAS

Hemos recibido en esta Redacción la visita de una comisión de vecinos de la calle San José, de la cuadra comprendida entre Infanta y Basarrate, que hagamos llegar hasta el Honorable señor secretario de Obras Públicas la queja por el mal estado en que se encuentra dicha cuadra, al extremo de negarse los chauffeurs de alquiler dejar a los pasajeros a las puertas de sus respectivas casas, alegando que no quieren aventurarse por las condiciones del pavimento, que perjudica a sus vehículos.

Señora— conserve su salud

Nada conserva tanto el bienestar y el atractivo como buena salud. Y nada enorgullece tanto a un hombre como una esposa saludable y cariñosa. Protéjase en toda época de debilidad con el verdadero reconstituyente

Emulsión de Scott

SUICIDIO DE UN ENAJENADO

LA VISITA DEL SR. HERAS

(Por telégrafo)

MATANZAS, Septiembre 4.—DIARIO DE LA MARINA. Habana.

En la mañana de hoy, a eso de las seis, fué encontrado flotando sobre las aguas de la bahía, en las inmediaciones de la boya sur, situada frente a la quinta "La Monona", en la Playa, el cadáver de un joven de regular estatura, trigueño, recién pelado y afeitado, que estaba en camiseta.

Lo encontró un pescador de apellido Correa, que lo trajo al muelle de la Aduana, dando cuenta al Administrador de esta dependencia, Señor Octavio Cruz y al Juzgado de Instrucción.

En las inmediaciones de Punta de Torriente, estando en la chalana número 2, de la Munson Steamship, line, el vigilante de esta empresa, Generoso Marrero, encontró la comiseta, flotando sobre el mar y un sombrero con las iniciales J. F. y dentro una medallita de San Lázaro.

El cadáver fué expuesto al público, siendo identificado por un hermano del occiso, como el de Eduardo Rodríguez, de 27 años, casado, cocinero y vecino de esta ciudad.

Según nuestros informes, Eduardo tenía sus facultades mentales perturbadas y ya había estado recluido en el Hospital Civil por esta causa. No hace mucho, quiso dar muerte a un pequeño niño, hijo suyo, de dos años de edad y luego suicidarse él.

El médico del Puerto, Dr. José Manuel Haedo, certificó la muerte, que databa de diez horas.

El cadáver fué entregado a los familiares, con la obligación de presentarlo esta tarde para la práctica de la autopsia.

Se constituyó el Juzgado de Instrucción, actuando el Juez doctor Oswaldo Carbó Russinyol, y el Secretario señor Benjamín Cuní.

Mañana llegará a esta ciudad el señor D. Antonio de las Heras, Presidente de la Asociación Internacional de Ciegos, quien probablemente ofrecerá un conferencia en esta ciudad.

Acudirán a recibirlo a la Estación de Hershey, por la cual llegará, en el primer tren, el Gobernador Provincial, Dr. Juan Gronlier; el Presidente del Consejo, señor Israel Pérez; el Alcalde Municipal, Sr. Benigno González; el Jefe del Distrito teniente coronel Perdomo; demás autoridades y miembros del Club Rotario, entre ellos el entusiasta y activo Alfredo Esquerré, Liceo de Matanzas, Casino Español, y numerosas personalidades.

GOMEZ.

ANUNCIESE EN EL "DIARIO DE LA MARINA"

MEDIO SIGLO hace que se usa en el mundo entero la **Leche de Magnesia de PHILLIPS** para la flatulencia, el ardor en la boca del estómago, los eructos agrios, la biliosidad, el estreñimiento y las náuseas del embarazo. El mejor laxante para bebés y personas delicadas. Incomparable para proteger los dientes contra la acidez. No acepte substitutos. Exija **PHILLIPS.**

El Mejor Maestro la Experiencia

dice un viejo adagio

Que Prueba hasta la Saciedad el CEÑIDOR "TREO"

Con su larga historia de éxitos, años tras años alcanzados, su ininterrumpido desarrollo y la constante preferencia con que el público lo aprueba y respalda.

El CEÑIDOR "TREO" Alcanzó estos éxitos y conserva la preferencia del público porque ajusta debidamente, está esmeradamente hecho, exquisitamente terminado y además ofrece para escoger tal variedad que satisface todos los deseos y necesidades.

El CEÑIDOR "TREO" tiene especialidades que patentadas, dan la seguridad de que sólo TREO, puede ofrecerlas. Están fuera del alcance de sus imitadores.

TREO está a la cabeza en Cuba y en todas partes.

AGENTES EXCLUSIVOS

BRANDON & RODRIGUEZ

AGUIAR 105 · HABANA · TEL. M-4682

Gran Mueblería "LA IDEAL"

Desde lo más modesto a lo más fino, todo lo que Ud. desee en muebles, lámparas y objetos de fantasía, lo encontrará en esta casa, a los más bajos precios obtenibles y con cómodos plazos para el pago.

ANGELES NUM. 16 — TELEFONO A-5058.

ALEJANDRO FERNANDEZ

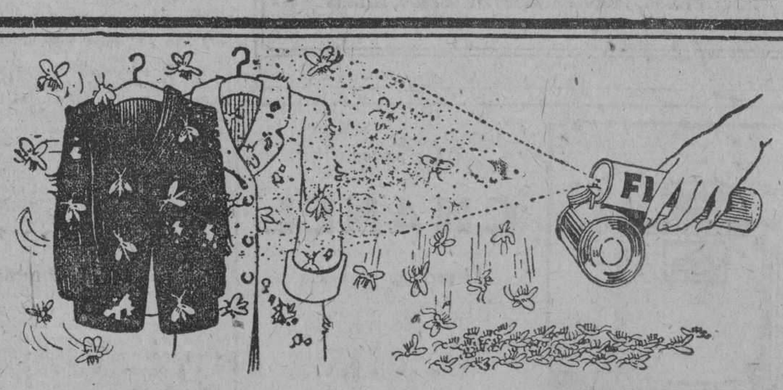

La polilla destruye—Guerra a la polilla

¡Un traje nuevo o un hermoso vestido estropeado por las polillas!

EL VALOR de la ropa destrozada cada año por las polillas en casas y almacenes es enorme y sin embargo se puede evitar esta pérdida.

Al cabo de años de investigaciones la renombrada empresa mundial, la Standard Oil Co. (New Jersey), E. U. A., ha perfeccionado un producto que ofrece un medio seguro y sencillo de exterminar las polillas.

Este producto es el Flit. Atomizando este producto sobre la ropa y en las guardarropas, cajones y maletas, se exterminan las polillas, sus gérmenes y las pequeñas larvas que hacen agujeros en la ropa. El Flit es limpio, fácil de emplear y ofrece toda seguridad. Extensas pruebas han demostrado que el Flit no mancha ni daña los tejidos más delicados.

Flit extermina los insectos que infestan la casa

Con solamente atomizar el Flit se exterminan las moscas, los mosquitos, las cucarachas, polillas, chinches, hormigas que contaminan todo, y asimismo sus gérmenes. Flit penetra en las hendeduras y rendijas en que se alojan y reproducen los insectos.

Para librar una casa de estos insectos dañinos basta aplicar Flit. De venta en todas partes.

STANDARD OIL CO. (New Jersey), E. U. A.

Distribuído por West India Oil Refining Co. of Cuba

FLIT

Marca registrada

DESTRUYE

Moscas - Mosquitos - Polillas - Hormigas - Chinches - Cucarachas

Muchos otros insectos y sus gérmenes que infestan el hogar

La lata amarilla con faja negra

10

M.E.C.D. 2016

Vestidos Franceses. De Seda. Toaletas De Luxe Se Venden Al Precio Que Ofrezca La Cliente.

Después de nuestra liquidación de verano observamos que tenemos colgados en los escaparates 20 ó 30 vestidos de los más finos, cuyos precios fluctúan entre 45 y 70 pesos.

Como son tan pocos vamos a liquidarlo de modo original: la cliente tiene derecho a fijar el precio; si es razonable lo aceptamos.

Esta venta lógicamente es para las damas elegantes que saben apreciar en lo que vale un modelo francés.

El Talco Mavis, usado después del baño o en los días calurosos y húmedos, produce una sensación agradable de confort y bienestar. Su fascinador perfume crea un ambiente encantador de dulzura y lujo.

Pídale al comerciante que le muestre los artículos Mavis de tocador. Son los hermoseadores más apetecidos del mundo entero.

V. VIVAUDOU, INC.
Paris · New York

Teniente Rey 14 — Agente General ENRIQUE LOPEZ P. HABANA.—CUBA — Teléfono A-1739

HABANERAS

DEL DIA

FIESTAS, ESPECTACULOS, ETC.

En la mañana.
Al dar las diez.
Gran concierto típico, de poderosos atractivos, en el teatro Nacional.
Está todo vendido.
Palcos, lunetas...
Gran fiesta hípica a beneficio de la Asociación de Reporters en el Hipódromo de Marianao.
Y en Payret la despedida de la Compañía de Rexistas Mexicanas de Castro Padilla.
Habrá dos funciones.
La primera, la matinée.
Se pondrán en escena **Aires Nacionales, La Habana de Noche e Issa en el Infierno,** tomando parte principal en su desempeño Celia Montalván, la linda chaparrita.
Van mañana a Matanzas.
Y luego a Cienfuegos.
A su regreso a esta capital actuarán seguramente en el teatro Martí.
Nueva temporada.
Antes de volver a México.

SABADOS DE RIVOLI

Radiante de animación.
Con gran concurrencia.
Era el aspecto que ofrecía anoche la elegante sala del teatro Rívoli.
Pasó por aquella pantalla **Barreras de Fuego,** cinta pródiga en pasajes emocionantes, interesantísima.
Fué un éxito.
Como el que obtuvo en Fausto.
Además se exhibieron dos cintas cedidas por el coronel Eugenio Silva.
Eran de colegios organizados militarmente en los Estados Unidos.
Exhibición curiosa.
De alto interés.
Del selecto concurso social allí reunido citaré primeramente un grupo de señoras.
Marianita Seva, la siempre elegante señora de Menocal, a la que acompañaban Conchita Martínez Pedro de Menocal y Georgina Menocal de Sardiña.
Josefina Vallhonrat de Moré, Teresa Fernández de Ulacia y Georgina Giquel de Silva.
Y Conchita Fernández de Giquel, Margarita de Armas de Cobo, Consuelo Terry de Arozamena, María Teresa Ulacia de Casuso, Georgina Astudillo de Alfonso, Juana Santamaría de Solís y Marianita Valdivia de Malaret.
Señoritas.
La linda Nena Moré.
María Olózaga, Ofelia Silva, Mercedes Andreu, Carmelina Cueto, Ana Luisa Díaz, Margarita Alfonso, María Luisa Jiménez e Isabelita Sosa.
Nenita D'Angelo.
Cuca Rodda.
Habrá hoy la acostumbrada matinée infantil de los domingos de Rivoli.
Y la exhibición de **Esposas frívolas** en las tandas elegantes de la tarde y de la noche.
Bella cinta.
De las últimas de Valentino.

DELICADA OPERACION

Un triunfo quirúrgico.
Digno de anotarse.
Acaba de obtenerlo el doctor Manuel González Alvarez con la operación practicada a la señora Angela Hevia de Bas.
Operación de la apendicitis.
En circunsiancias excepcionales.
Hallábase de suma gravedad al ser sometida a la intervención quirúrgica la señora de Bas.
El doctor González Alvarez, cirujano de la gran casa de salud del Centro de Dependientes, donde se llevó a cabo la operación, viene siendo objeto de todo género de felicitaciones por éxito tan brillante.
Primero que obtiene desde el ingreso de su viaje de París.
El estado de la paciente en el momento en que escribo no puede ser más satisfactorio.
Mejora por día.

HOGAR FELIZ

Una alegría más.
Colmo de todas las venturas.
Una angelical niña que llena de júbilo el corazón de sus complacidísimos padres.
Son éstos, mi compañero del periodismo tan querido Leopoldo Fernández Ros, director de **La Noche,** y su gentil esposa, Rita Bargues.
Vino al mundo felizmente.
¡Enhorabuena!

Continúa en la página 21

FIN DE VERANO

HE AQUI UNA MANERA PARA QUE TODO EL MUNDO SE PONGA EN CAMINO HACIA LA "PELETERIA BENEJAM".

Liquidación definitiva

Hemos capturado un nuevo interés en nuestra popular liquidación y queremos cristalizarlo en actividades presentando al público nuevas rebajas. El hecho de que vendemos las mercancías a menos de la mitad de su costo es efectivo. No liquidamos para levantar ventas, nuestro propósito es "barrer" con todas las existencias en el más corto tiempo a fin de inaugurar la nueva casa con flamantes surtidos.

PRECIOS PARA SEÑORAS Y NIÑOS, DESDE 60 CTS.
PARA CABALLEROS, DESDE $2.75.

PELETERIA BENEJAM

San Rafael esquina a Industria.

ENFLAQUECIMIENTO O PERDIDA DE CARNES

Y DEBILIDAD ORGANICA O DECAIMIENTO FISICO DESAPARECEN RAPIDAMENTE CON UN REMEDIO MODERNO

El remedio a que hacemos referencia en este artículo, son los Glicerofosfatos, considerados no sólo por el eminente Profesor Marfori de la Universidad Real de Nápoles, como el medicamento tipo para la formación de los tejidos y con especialidad del sistema nervioso, los músculos, la sangre y los huesos, sino que también por los Profesores Pelouze y Castaldi, este último el más eminente investigador científico de la presente época, que consideran los Glicerofosfatos como la única combinación químico-orgánica, útil para la nutrición fosforada de los tejidos celular y muscular.

Cualquier médico que se ocupe de leer estas modernas investigaciones, puede dar su asentimiento a lo anteriormente expuesto.

De ahí, el motivo por el cual los GLICEROFOSFATOS COMPUESTO LIMA estén tomando tanto auge entre la clase médica en general como un restaurador de la vitalidad y el creador de carnes más eficaz que se ha puesto al alcance de todas las personas.

Con el ELIXIR DE GLICEROFOSFATOS COMPUESTO LIMA, no solamente se puede aumentar de peso en muy pocas semanas, sino que también se gana en fuerza, energía y virilidad.

El ELIXIR DE GLICEROFOSFATOS COMPUESTO LIMA, a la primera semana de estarlo tomando, realza las fuerzas; a la segunda semana aumenta el apetito de una manera sorprendente y después de la tercera semana el cuerpo empieza a engruesar con una rapidez no obtenida con ningún otro medicamento.

El ELIXIR DE GLICEROFOSFATOS COMPUESTO LIMA, excita la fogocitosis aumentando la asimilación y reproducción celular. No se trata de un remedio secreto, sino de una fórmula estable y definida, que consta claramente impresa en la etiqueta del frasco.

El ELIXIR DE GLICEROFOSFATOS COMPUESTO DE LIMA, restaura la vitalidad debilitada, prolonga la vida reconstruyendo los tejidos agotados y están indicados en todos los casos de desnutrición, enflaquecimiento, decaimiento físico, neurastenia, debilidad sexual, etc., etcétera.

El ELIXIR DE GLICEROFOSFATOS COMPUESTO DE LIMA, se vende en todas las farmacias a $1.00 el frasco de una libra. Depósitos principales en Cuba: Sarrá, Johnson, Taquechel y "La Americana" en la Habana. Mestre y Espinosa en Santiago de Cuba. R. de la Arena en Cienfuegos.

9355 1d 5

SOLIS, ENTRIALGO Y CIA.

Galiano (toda la cuadra). San Rafael, San Miguel. Tel. Centro Privado [15 líneas] A-7221 - M-9971.

Barreras y Mañalich nos escriben

El Senador Alberto Barreras, visto por Arroyito.

Por lo que nos honran, dado el prestigio de sus autores, publicamos las cartas que han tenido la bondad de dirigirnos el Comandante Alberto Barreras, vice-Presidente del Senado, y el doctor Ramiro Mañalich, Inspector General de Escuelas Normales, a quien mucho agradecemos el envío del folleto conteniendo el interesante trabajo leído por él en la sesión inaugural del Congreso de Escuelas Normales de la República.

El Encanto cree hacer labor nacional, labor constructiva, coadyuvando con las iniciativas de su espíritu innovador y con los medios de su organización técnica al desarrollo del comercio moderno, que es vehículo de cultura y exponente de civlización, y acoge las cordiales manifestaciones del Senador Barreras y del doctor Mañalich como nuevos entímulos para continuar con renovado ahinco la obra emprendida, haciéndose con ello digno de la consideración que tan gentilmente le dispensa la sociedad cubana.

Véanse ahora las cartas a que nos referimos.

El doctor Ramiro Mañalich, visto por Arroyito.

Sres. Solís, Entrialgo y Comp.
"El Encanto".

Mis distinguidos amigos:

Quiero por medio de estas líneas reiterarles mi reconocimiento por la cooperación prestada por ustedes al acto cultural que, con motivo de la última sesión del Congreso de las Escuelas Normales de la República, fué ofrecido por mí y tuvo hermosa realización en los bellos salones de "El Encanto", que no sólo responde al mercantilismo natural para que ha sido creado, sino que ofrece oportunidades, como la de esta fiesta, para poner de manifiesto la identificación de esa casa, orgullo de nuestro país, con todas las iniciativas que propenden al engrandecimiento nacional.

Reciban ustedes la expresión de mi gratitud por la gentileza y amabilidad tenida con cuantos concurrimos a esa fiesta cultural, y créame su amigo atto. y s. s.

Alberto BARRERAS.

Sres. Solís, Entrialgo y Cia.
"El Encanto".
Habana.

Muy señores míos:

Hemos terminado, felizmente, las sesiones del Congreso de Profesores de Escuelas Normales celebradas en esta capital, y es deber nuestro dirigirnos a ustedes para testimoniarles la satisfacción que hemos experimentado por la cortesía tenida con nosotros por "El Encanto", esa admirable entidad tan estrechamente vinculada a nuestras instituciones republicanas.

Satisfechos nos encontramos con los resultados científicos del Congreso; ustedes los conocen y no olvidaremos jamás cómo han cooperado sus esfuerzos al éxito social del mismo.

Reciban con esta carta las más expresivas gracias por todas las atenciones que han tenido con nosotros; acepten los folletos en los cuales proclamamos la necesidad de la "dictadura patriótica" y manden a su atento y s. s.

Dr. Ramiro MAÑALICH

Uniformes Colegiales

Uniforme del Colegio "Ana María Pajares". De diario: Blusa de tela rica o de holán blanco; abierta atrás, alforzas en el frente, encaje de hilo estrecho al borde de los puños y el cuello, botones de nácar tamaño de canastilla.
Saya de percal prusia con tachones sujeta a la blusa por botones de nácar; los botones exteriores de la saya del tamaño de un centavo.
El lazo, de cinta de seda prusia de dos o tres dedos de ancho.

Uniforme del Colegio "Dominicas Americanas". De diario: Blusa de hilo o de algodón, encaje de hilo al borde de los puños y el cuello.
Saya de alpaca negra, plegada, sujeta a la blusa por seis botones; tirantes de la misma alpaca.
De gala: Igual modelo con la saya de alpaca blanca y corbata del mismo color.

Uniforme del Colegio "María Luisa Dolz". De diario: Vestido enterizo de guarandol "Indian Head" prusia; cinturón de charol negro, chalina de seda negra. La falda con pliegues en los dos costados.

Uniforme del Colegio "Dominicas Francesas". De diario: Blusa blanca tejido "Galatea"; cuello estilo "sport" y corbata de alpaca prusia. Saya de alpaca prusia con tachones y pliegues. Cuerpo de algodón ligero. De gala: Blusa y saya en el mismo estilo del uniforme de diario, y confeccionadas de la misma tela blanca. Corbata de cinta de seda blanca.

Nuestra exposición de modelos de uniformes colegiales continúa abierta en el piso de los niños vecino del Salón de Soda. Allí se reciben las órdenes de uniformes para cualquier Colegio. Ya hemos dicho que nuestros talleres garantizan un corte perfecto y una confección irreprochable. En la Sección de Niñas hay tablillas con los precios.

En relación con las preguntas que se nos hacen respecto al uniforme del "Sagrado Corazón" y el "Externado" debemos repetir que tenemos el modelo exacto de ambos planteles, confeccionado con la propia tela exigida. Al reiterar esta afirmación damos en tal sentido nuestra garantía moral y material a quien la desee.

M.E.C.D. 2016

WILSON + INGLATERRA

Belascoain y S. Rafael. U-5863 — San Rafael y Consulado — Tel. M-5768

VENTILACION MODERNA ÚNICA EN CUBA, sistema "TIFFON"

HOY + EL MEJOR PROGRAMA QUE SE PROYECTARÁ EN LA HABANA + HOY

EL MISMO PROGRAMA EN AMBOS CINEMAS

MATINEE MONSTRUO de 1 p.m. a 5 p.m.

Rodolfo Valentino y **ALLA NAZIMOWA**

en la Superatraccion en 8 actos titulada

LA DAMA DE LAS CAMELIAS

THOMAS MEIGHAN, GEORGE O'BRIEN y LILA LEE

en la comedia Super Joya en 9 actos

¿SE CASARÁ?

ANTONIO MORENO y JACQUELINE LOGAN

en la sensacional atraccion "PARAMOUNT" en 8 actos

BARRERAS DE FUEGO

2 estrenos por "LOS NIÑOS PELIGROSOS"

NIÑOS... 30 Ctvs. LUNETAS.. 40 Ctvs.

La MATINA TIVOLI obsequiará a los NIÑOS con Cines en miniatura

5¼ TANDAS DOBLES 9½

RODOLFO VALENTINO

en la Superatraccion en 8 actos

LA DAMA DE LAS CAMELIAS

THOMAS MEIGHAN, GEORGE O'BRIEN y LILA LEE

en la comedia Super Joya "PARAMOUNT" en 9 actos

¿SE CASARÁ?

NIÑOS.... 30 Ctvs. LUNETAS.... 50 Ctvs

8½ TANDAS POPULARES 8½

ANTONIO MORENO y JACQUELINE LOGAN

en la sensacional atraccion en 8 actos

BARRERAS DE FUEGO

NINOS 20 Ctvs LUNETAS 30 Ctvs.

TEATROS Y ARTISTAS

LAS VIUDAS DE VALENTINO

Para el martes se anuncia en "Payret" una función extraordinaria a beneficio del ex-periodista y ex-empresario Don Claudio Baglietto.

Don Claudio Baglietto, es bien conocido de los asíduos a "Payret", a los que atiende siempre con celo y agrado.

La Compañía de Regino, representará dos de las producciones más celebradas de su repertorio "Los Escándalos de San Rafael" y "La Revista sin Hilos", de Villoch y de Anckermann.

Agustín Rodríguez, el celebradísimo autor, da a la velada el atractivo de su última producción, denominada "Las Viudas de Valentino".

LA TEMPORADA CASTRO PADILLA EN PAYRET

Con las dos funciones de hoy—matinee de las dos y media y la nocturna por tandas—termina la actuación de la Compañía de Revistas Castro Padilla.

Este agradable conjunto ha realizado una campaña artística, a la que pone fin, para marchar a cumplir compromisos contraídos.

El programa de las funciones finales es muy sugestivo.

En la matinee se representarán revistas "Isa en el infierno", "Aires Nacionales" y "La Habana de noche".

Por la noche en la primera, "Isa en el Infierno" y en la segunda el adios de la Compañía con "La Habana de noche" y "Aires Nacionales".

EL DECIMO CONCIERTO TIPICO

Para hoy, a las diez de la mañana, está anunciado, en el Teatro Nacional, el décimo concierto típico cubano.

Lo dirigirá el maestro Moisés Simons.

El programa es extenso y variado.

EL SEGUNDO CONCIERTO DE MUSICA CUBANA

La fiesta lírica anunciada para el próximo sábado a las cuatro y media de la tarde en "Payret", iba a ser la repetición del Concierto ofrecido por Lecuona en el mismo coliseo rojo el 25 de Agosto, pero son tales y tantos los atractivos dispuestos, para el recital que bien merece la clasificación que ahora se le dá: "Segundo Concierto de Música Cubana".

A los números sobresalientes del pasado concierto hay que agregar en éste estrenos de los reputados compositores cubanos, Delgado Cruz, Fontanals, Netto, Anckermann, Roig, Lecuona (que nos brinda cuatro nuevas composiciones), del Maestro Eduardo Sánchez de Fuentes y de José Manuel Jiménez.

Todas estas obras, cuyos títulos hemos publicado ya, las reprises, los nuevos números del "Mosaico 3" y los conciertos a dos pianos y solo de Natalia Torroella y Lecuona, bien merecen el interés que por el recital muestra el público.

A lo numerado hay que agregar una bella melodía de Joaquín Molina, titulada "Ensueño", que va a tener como intérpretes a Luisa María Morales, soprano de alto mérito, a la violinista Emilia Estivil y a Lecuona.

Debutarán en este concierto las hermanas Consuelo y Gloria Miró, señoritas de nuestra buena sociedad y admirables cantantes ambas. También Olga Espinosa ha de tener una espléndida acogida en su reaparición.

ORETO EN ACTUALIDADES

El jueves 9 del actual, se presentará el aplaudido artista Oreto, en "Actualidades", en una función extraordinaria, organizada en su honor y beneficio.

Todos recordarán a Oreto, que en distintas ocasiones se presentó ante el público de la Habana. La labor de Oreto, pudiera colocarse entre la del pintor y la del fotógrafo. Sin ser ninguna de estas dos cosas, Oreto, nos ofrece retratos de altos personajes de la política y la intelectualidad, y, paisajes de bella perspectiva.

El material que emplea el artista, no es otro que la tela. Oreto, como se llama él mismo, es artista del trapo. Mil pedacitos de mil colores distintos, colocados en un cuadro, forman la perspectiva del paisaje que él imagina y "ejecuta". Recomendamos la labor de Oreto a los curiosos, y sobre todo, a que concurran a su función de honor el día 9, en la que ofrecerá primores.

UN VERANEO EN ASTURIAS Y LA CORTE DE LUCIFER, HOY EN ACTUALIDADES

Tres funciones deliciosas cuenta hoy el simpático Teatro de la calle de Monserrate, la primera a la 1 y media de la tarde y las otras a las ocho y a las diez de la noche en donde cómodamente podrán contemplarse bellísimas vistas de ASTURIAS en pleno verano.

UN VERANEO EN ASTURIAS encierra vistas de personalidades asturianas en las artes, la ciencia y la literatura, etc., así como también vistas de Llanes, y de las distintas fiestas allí celebradas, Candas, Infiesto, Piloña, Arriondas, Villamayor, Luarca, Villaviciosa, Gijón, Avilés, Salinas, Navia, Covadonga, San Esteban, Rivadesella, Cangas de Onis, Mieres, y demás lugares que sería prolijo enumerar y como final de fiesta en todas las tandas se llevará a escena la espectacular fantástica en un acto y dos cuadros, titulada: LA CORTE DE LUCIFER, cuyas evoluciones escénicas y música es algo altamente sorprendente.

Con un programa como el de hoy en el teatro ACTUALIDADES auguramos un éxito sin precedente pues es el mejor y variado espectáculo que se presenta en la Habana.

Mañana: Se llevará a escena la simpática revista de gran espectáculo y gran actualidad CHINA TOWN, en donde toman parte valiosos elementos.

Para el viernes reaparición de Ortiz Richard en la revista EL AMULETO DE ABD EL KRIM y para el lunes 13 función extraordinaria en homenaje a los tres.

9078 1 d-5

CAMPOAMOR

Bajo la dirección de la METRO-GOLDWYN-MAYER

HOY DOMINGO 5. HOY

¡SENSACIONAL! ¡MARAVILLOSA!

Estreno en Cuba de la más hermosa y más interesante producción, titulada:

ZARA LA GITANA

Con el concurso de la encantadora

Aileen Pringle

Y el apuesto y varonil actor

Conway Tearle

Grandiosa: en algunos momentos gigantesca, de una magnitud asombrosa, soberbia, desde el comienzo hasta el final.

La novela de una mujer salvada de las garras del fanatismo gracias al poder del Amor.

TANDAS DE 1, 3, 5, 7 y 9.1/2

Pronto: ENTRE NARANJOS, por BLASCO IBAÑEZ

9381 1d-5

LA "SCHEHERAZADA" DE RIMSKY-KORSAKOW

Entre las obras que la Orquesta Filarmónica anuncia para su próximo concierto de abono—que tendrá lugar el domingo 12 a las 10 antes meridiano, en el teatro Nacional, figura el poema sinfónico de Nicolás Rimsky-Korsakow "Scheherazada".

"Scheherazada" es un bello comentario musical de los cuentos de las "Mil y una noches". Aquellas narraciones fantásticas con que Scheherazada divirtió los ocios del sultán de la Tartaria, han sido maravillosamente glosados en el pentagrama por el gran músico eslavo, autor del "Capricho español".

Es un estimable acontecimiento musical la ejecución de la "Scheherazada" por la Orquesta Filarmónica de la Habana. Los difíciles pasajes de esta obra—toda ella de una belleza inenarrable—darán a la Filarmónica magníficas oportunidades de lucimiento. La obra ha sido ensayada cuidadosamente, bajo la dirección experta del maestro Sanjuán.

Las otras obras que figuran en el programa son la obertura "Oberon" de Weber, el Andante de la Casación de Mozart y el preludio y escena de la muerte de Tristán e Isolda de Wagner.

Teatro MARTI

ZULUETA y DRAGONES

HOY DOMINGO 5 DE SEPTIEMBRE HOY

MATINEE DE 1 A 5.

Regalo de preciosas fotografías del malogrado

RODOLFO VALENTINO

Revista número 83.

La cinta cómica en dos actos

EL PROFESOR DE NATACION

EL PRECIO DEL DESIERTO

Drama en seis actos por RUCK JONES

LA MUERTE DE RODOLFO VALENTINO

ESPOSAS FRIVOLAS

Grandioso drama en ocho actos por RODOLFO VALENTINO

"AY DOCTOR"

Drama del Oeste por TOM MIX en seis actos

PRECIOS DE LA MATINEE

Luneta: Mayores 30 cts. Menores, 20 cts. Tertulia, 10 cts.

TANDA DE 5, 7 Y 9.1/2.

LA MUERTE DE RODOLFO VALENTINO

La notable producción dramática

ESPOSAS FRIVOLAS.

Por RODOLFO VALENTINO y el drama del Oeste

"AY DOCTOR"

Por TOM MIX

PRECIOS PARA TARDE Y NOCHE

LUNETA .. .. 40 CTS. TERTULIA .. .. 10 CTS.

Lunes 6. AMORES CONTRARIADOS. AFICIONADO AL BAILE y la gran Producción FIRST NATIONAL, titulada ("CLASIFICADA"

9402 1d-6

Teatro Nacional

EMPRESA POLI.

EN COMBINACION CON LA PODEROSA CASA DE PELICULAS

FIRST NATIONAL PICTURES

(La Aristocracia de las Películas)

HOY: ULTIMO DIA

COLOSAL ESTRENO.

Reproducción de la Famosa Matanza del General CUSTER. Millares de Indios. Caballería. Acción. Sensacional. Emocionante.

EL OESTE ESCARLATA

(The Scarlet West)

Por ROBERT FRAZER, CLARA BOW y JOHNNY WALKER

FUNCION CONTINUA

PRECIOS POPULARES DE VERANO

TANDAS 1 Y 3: LUNETAS $0.40

TANDAS 5, 7 y 9.1/2 LUNETAS $0.50

DIAS 6 Y 7.

Otro Estreno Colosal de la FIRST NATIONAL.

DESERTORES DEL HOGAR

(Why Men Leave Home.)

Por LEWIS STONE, HELENA CHADWICK y ALMA BENNETT

DIAS 8, 9 10, 11 Y 12

LOS ULTIMOS DIAS DE POMPEYA

LOS DIAS 6 Y 7:

Estreno de la magnífica película en dos rollos, tomada de la vida actual y su reciente VIAJE A TRIPOLI, de MUSSOLINI, Jefe de los Fascistas y Dictador de Italia.

7403 1d-5

CAMPOAMOR

HOY: ZARA LA GITANA, por Aileen Pringle

La jornada dominical en Campoamor es magna. En ella será estrenada la super-producción Metro-Goldwyn-Mayer titulada Zara la Gitana, que interpretó la exquisita, la sin par Aileen Pringle.

No tenemos que indicar los méritos de esta actriz de irreprochable juego escénico; que cuenta entre sus grandes desempeños los de Un año de vida y Tres Semanas, y que a su prosapia artística añade una deslumbradora belleza: la más alta que nos fué posible admirar en ambas escenas...

Aileen tiene en Cuba tantos admiradores como fanáticos posee el Cinema. Cinta suya es cinta a cuyas exhibiciones acude el público decididamente. Esto nos lo prueban con creces sus grandes creaciones aludidas, y muchas más que no mencionamos porque en las mentes de todos se hallan.

Y en Zara la Gitana ha dado vida a su role más íntegro, más personal, más característicamente suyo. De exótica hermosura, la protagonista de Zara la Gitana—como el título claramente indica—encontró en ella su personificadora suprema...

La producción en sí, por otra parte, es, como toda alas que salen de los talleres Metro-Goldwyn-Mayer una formidable obra de arte: un film en el que la emoción prende sus extremecimientos en el ánimo del espectador. Prosigue una trama interesante, movida, seductora, y se desenvuelve libremente en los medios más pintorescos y variados. Esto último concede múltiples oportunidades a la dirección para hacer gala de la presentación más rica que pued imaginarse.

Con Aileen Pringle, labora en Zara la Gitana un reparto de ases del celuloide.

Será proyectada a todas horas: a la una, tres, cinco, siete y nueve y media.

2088 1 d-5.

1 Coyuntura como una bisagra.
2 Curva que permite tensión.

Es tan alta como los caballos. Tan fuerte como los toros. Resiste los puercos. También es a prueba de mancha.

Hay cercas **SOUTHERN** para todos los usos, y especialmente para campos y gallineros. Pida su cerca por marca. Fíjese; cada rollo debe llevar un cartón amarillo con el nombre **SOUTHERN**.

Representante en Cuba:

JUSTO RODRIGUEZ

LONJA 534

Teléfono A-0413

GULF STATES STEEL CO.

Birmingham, Ala.

Fabricantes.

d 6 alt

DEL GOBIERNO PROVINCIAL

El próximo Lunes 6 del actual a las 9 de la mañana le hará entrega el Gobernador de la Provincia señor Antonio Ruíz, en cumplimiento de los que dispone el Código Electoral de ese cargo, al Secretario de la Administración señor Ernesto López Balaguer, quien ha sido designado para ocuparlo por un Decreto del señor Presidente de la República, toda vez que los Consejeros todos son candidatos de nuevo y no pueden sustituir al Gobernador.

El señor Ernesto López, es un caballeroso y competente funcionario, y en la campaña electoral pasada cuando era candidato a Senador el comandante Barreras, ocupó interinamente también pero por muy poco tiempo el cargo de Gobernador de la Habana.

El que será desde mañana el Gobernador de esta Provincia ocupa el importante cargo de Secretario de la Administración Provincial desde el día 7 de Abril del año de 1913, y en él ha dado patentes pruebas de su inteligencia y honradez, ya que la labor leal e inteligente que le ha prestado a los Gobernadores de quienes ha sido su más poderoso auxiliar y su intervención directa delegados por estos en los graves problemas de Asociaciones que se han presentado en ese largo periodo de excelente labor administrativa evitando en muchas ocasiones que poderosas instituciones que representan un galardón para los habitantes de Cuba, se hubieran disuelto ante los antagonismos y difíciles problemas surgidos en su seno.

La labor realizada en la Secretaría de la Administración Provincial por el señor Ernesto López, en tal sentido como en otros muchos ha respondido siempre a la justicia y equidad, resultando no un funcionario que en las Asociaciones impone la autoridad de la Ley, sino un amigo que busca una fórmula legal siempre, para los problemas en el seno de ellas han surgido entre sus asociados, esos problemas que algunas veces se ha creído que iban a dar al traste con las Asociaciones.

Los Centros Regionales, esas importantes asociaciones que representan un orgullo para la colonia hispana y para nuestra República donde radican, reconociendo tan meritoria como honrada labor del señor Ernesto López, desde hace tiempo han acordado que como merecida recompensa a tan excelente funcionario este figure en su cuadro de honor.

LAS FIESTAS LIBERALES DE HOY

Hoy domingo habrán de celebrarse grandes fiestas liberales en honor del Gobernador de la Provincia señor Antonio Ruíz en Madruga Catalina de Güines y San José de las Lajas, a las que asistirá como invitado de honor el popular Secretario de Gobernación comandante Rogerio Zayas Bazán, y otras personalidades del Partido Liberal.

LAS SOCIEDADES Y LA COMISION DEL TURISMO

El señor Francisco Johanet, Comisionado de Carnaval de la Comisión Nacional del Turismo, ha solicitado del Gobernador se le envíe una relación de las Asociaciones o Sociedades de Instrucción, Recreo y Deportes, que radican en esta Provincia con expresión de sus domicilios para asuntos relacionados con los próximos festejos invernales.

EL NUEVO SECRETARIO DE LA ADMINISTRACION PROVINCIAL

Como el señor Ernesto López, Secretario de la Administración Provincial ha de sustituir al Gobernador de la Provincia señor Antonio Ruíz, en ese cargo, será designado para ocupar la Secretaría de la Administración Provincial el Jefe de Sección señor Ramón Ramos Merlo, antiguo y probo empleado del Gobierno Provincial quien será un digno sustituto del señor López.

NUEVA LINEA DE OMNIBUS

El señor José Taboada, comerciante y vecino de la calle Gras sin número en la Villa de Güines, ha solicitado el correspondiente permiso para establecer una línea de Omnibus automóviles desde Catalina de Güines, hasta Güines.

PELICULA DE LOS DEPENDIENTES DE LA HABANA EN SANTANDER

SANTANDER, sept. 4 (U. P.)—Con gran éxito se exhibió hoy en uno de los teatros de la ciudad una película cubana ilustrativa de las actividades de la Asociación de Dependientes de la Habana.

La exhibición se hizo bajo los auspicios de la Casa de América, con asistencia de las autoridades, los cónsules de las repúblicas hispano-americanas y numeroso público.

El secretario de la Asociación de Dependientes Sr. Martí, y el secretario de la Casa de América Sr. Serna, hablaron durante la función y fueron muy aplaudidos.

El Banco vitalicio de España

Las pólizas de seguro de vida emitidas en el año próximo pasado por esta importante institución, fundada en 1880, alcanzaron 45.135.975 pesetas, contra 43.627.267 en el año anterior, 40.746.440 en 1923 y 37.780,867 pesetas en 1922, ascendiendo el total de capitales asegurados a fines de diciembre de 1925 a 264.241,413 pesetas, contra 236.868.934 en 1923 y 226.057.898 en 1921, y las primas anuales, a 12.695.935 pesetas en 1925. Las indemnizaciones satisfechas a los asegurados, durante el ejercicio que reseñamos, importaron 8.739.657 pesetas y los beneficios obtenidos ascendieron a 921.827 pesetas, de las cuales se dedicaron 230.831 a la Junta de Gobierno y a las acciones, aplicándose el resto al haber social, que consta actualmente de las siguientes partidas: Capital suscrito, 15.000,000 de pesetas; reservas para fluctuaciones de valores, 900.000; reserva del ramo de vida, 71.255.447; reserva de beneficios para los aseguradores de vida, 1.013.488; reserva para otros ramos, 737,658; reserva para siniestros y seguros vencidos, 1.821.010 y fondo de beneficios, 267.536 o sea en ttotal 91.339.884 pesetas.

RIALTO

MAÑANA, LUNES, 6, EN TANDAS ELEGANTES

ESTRENO EN CUBA, DEL MAS EMOCIONANTE MELODRAMA:

EL MERCADO DEL AMOR

(BROKEN HEARTS OF HOLLYWOOD)

PATSY RUTH MILLER

La eminente artista de encantadora belleza a quién su arte incomparable la ha elevado al pináculo de la gloria cinematográfica, nos muestra tales encantos que subyuga a cuantos la contemplan. Y es en Hollywood, donde encuentra escenario el drama. Es tan grande su pasión por Hall, que pone su amor al mercado por salvarle.

En cambio la madre expone su vida y libertad, y rescata a su su hija del pecado y de las garras del sátiro. Dos distintos amores... puros y fieles los dos.

UNA CLASICA

Presentación Fernández

VIRTUDES, NUM. 36.

Pronto: DON JUAN por JOHN BARRIMORE

9318 1 d 6

Para Vender

cualquier mercancía u objeto, no hay medio de divulgación más rápido y efectivo que DIARIO DE LA MARINA. Su enorme circulación hace que sea el más útil para su negocio.

Jugo de uvas "El Noy"

EL MEJOR Y MAS PURO

ROMUALDO LALUEZA

De Venta en víveres finos y cafés

Dpto. "EL BATURRO"

9413 1d-5

SUSCRIBASE AL "DIARIO DE LA MARINA"

M.E.C.D. 2016

A LOS ASTURIANOS Y AL PUBLICO EN GENERAL

HOY DOMINGO es el único día qque tienen oportunidad de veranear por ASTURIAS en compañía del Rey más simpático del Siglo XX

S. M. ALFONSO XIII

Sacando su pasaje en la taquilla del Teatro

ACTUALIDADES

Unica consignataria en Cuba para estas grandes romerías.
HORAS DE SALIDA:—Por la tarde de una a cinco y por la noche: A las ocho y a las diez

Pasajes de Tercera:—VEINTE CENTAVOS
Pasajes de Primera:—OCHENTA CENTAVOS

Lugares de visita:—LLANES, VILLAVICIOSA, GIJON, AVILES, CANDAS, INFIESTO, PILONA, ARRIONDAS, VILLAMAYOR, SALINAS, NAVIA, COVADONGA, SAN ESTEBAN DE PRAVIA, RIVALDISELLA, CANGAS DE ONIS MIERES y demás lugares que serían difícil enumerar.

Nota:—A bordo del Trasatlántico **"ACTUALIDADES"** se representará, por el día, de una a cinco, la fastuosa revista de bellísimas escenas por toda la compañía de Variedades "LA CORTE DE LUCIFER" y por la noche, a las 8 y las 10 también se llevará a escena

ESTA ES LA UNICA EMPRESA QUE POR TAN POCO DINERO HACE UNA CONCESION TAN GRANDE EN LA EPOCA QUE ATRAVESAMOS

1 d-5.

Agua de Colonia : del Dr. JOHNSON :

PREPARADA : : : con las ESENCIAS más finas : : :

EXQUISITA PARA EL BAÑO Y EL PAÑUELO

De venta: DROGUERIA JOHNSON, PI MARGALL, Obispo 36, esquina a Aguiar

AVISO AL PUBLICO

LA LOCION RADICAL

para la cura de todas las enfermedades del cabello vale en toda la República

$ 2.00

28 Medallas de Oro. Exitos comprobados por las autoridades.
En Farmacias, Droguerías, Barberías, etc.
Si no se recibe, pídalo a la fábrica, contra giro de $2.00.

Distribuidor para Oriente: **MANUEL DE JESUS N. BORRERO**
10 de Octubre 93, Santiago de Cuba
PIDA PROSPECTO GRATIS

WEISS-WERK HABANA, APARTADO 2321.—TEL. F-2792

9360 1 d 5

La Nueva Lámpara Eléctrica
ESMERILADA INTERIORMENTE

LA WESTINGHOUSE anuncia una lámpara recientemente perfeccionada, la cual llega como un mensaje de interés excepcional para todos cuantos usan lámparas incandescentes.

Las pérdidas de eficiencia que tenían, inevitablemente, lugar en las lámparas esmeriladas, se han reducido a lo más mínimo mediante el nuevo procedimiento de ESMERILACION INTERIOR. La superficie exterior de la lámpara está finamente pulida, de manera que resulta imposible que se acumule el polvo. El filamento es anular y contribuye a que la lámpara sea de mayor resistencia y duración.

Usense las nuevas lámparas Westinghouse, ESMERILADAS INTERIORMENTE, si se quiere un servicio satisfactorio y económico.

WESTINGHOUSE ELECTRIC INTERNATIONAL COMPANY.
EDIFICIO "LA METROPOLITANA"
HABANA.

Westinghouse

164

Para Muebles Finos y Modestos

LA PREDILECTA

A PLAZOS SIN FIADOR

SAN RAFAEL 171 Y 173. TELEFONO U-1729

Entre Oquendo y Marqués Gonzalez

Cambiamos y Alquilamos. Especialidad eu Muebles de Oficina

9405 1d-5

ESPECTACULOS

TEATROS

NACIONAL.—Tarde y noche: Gaceta cinematográfica; Novedades internacionales; El Oeste Escarlata.

PAYRET.—2 1|2: Aires nacionales; La Habana de noche: Pancho Villa.—8 1|2: La Habana de noche.—9 3|4: Issa en el Infierno; Pancho Villa.

MARTI.—1: El precio del desierto; Profesor de natación; La muerte de Rodolfo Valentino; Esposas frívolas; ¡Ay, doctor!—5, 7 y 9 1|2 Esposas frívolas; La muerte de Rodolfo Valentino; ¡Ay, doctor!

ALHAMBRA. — 2 1|2: Concurso de Charleston; La canción del arroyo.—8: La pecadora.—9 1|4. Concurso de Charleston. — 10 1|2. La canción del arroyo

ACTUALIDADES.—1 1|2: una revista mundial; España número 3; El Bravo del Oeste; La Corte de Lucifer.—8: Un veraneo por Asturias; ¡Qué lástima de estar casado!; Los apuros de un empresario.—10. Un veraneo por Asturias; ¡Lástima de estar casado!; La Corte de Lucifer.

MARAVILLAS.—2: revistas; una comedia; España número 3; La mujer es mujer; El Bravo del Oeste.—5 1|2: La mujer es mujer; números de variedades.—8: España numero 3; El Bravo del Oeste; La mujer es mujer; variedades.

CINEMATOGRAFOS

CAMPOAMOR.—Tarde y noche: Sara la Gitana.

FAUSTO.—1 1|2: Novedades Pathé; Suerte de sastre; El monarca de la Sierra; Día de mudanza; Sospecha injusta.—5 1|4 y 9 1|2: No me llames, chiquilla; Novedades Pathé.—8: Alberto en dificultades.—8 1|2: Sospecha injusta.

LIRA.—2: una comedia; La novia fingida; Juguetes de los hombres; La Dama de las Camelias.—5 1|2: La Dama de las Camelias.—8 1|2: El mismo programa de la matinee.

TRIANON.—2: Viendo visiones; La carretera de la muerte; La hora de correr; La garra del tigre.—5 1|4 y 9 1|2: Las ochenta bellezas; Dados rojos.

GRIS.—2: La organización de la Fox en Hollywood; El terror de Malpais; De sangre roja.—8 1|4: El terror de Malpais.—5 1|4 y 9 1|4. Novedades internacionales; Los que triunfan.

RIALTO.—1: comedias; La chica del gato; Héroe de pura raza. El rey del desierto.—5 1|4 y 9 3|4: El murciélago.—7: Héroes de pura raza.—8 1|2: La chica del gato

NEPTUNO.—1 1|2: El Príncipe de los Infiernos; El mejor oro, el amor Déjate de coqueteos; cintas cómicas.—5 1|4 y 9 1|2: Un escándalo de sociedad. — 8 1|2: El mejor oro, el amor.

VERDUN. — 2 1|2: una revista; una comedia; Siempre adelante; El café donde se ama; Siberia.—8 1|2: El mismo programa de la matinee.

IMPERIO.—Tarde y noche: cintas cómicas; Juguetes de los hombres; El Príncipe de los Infiernos; La novia fingida; El mejor oro, el amor.

MENDEZ. — 2: una revista; El aventurero; Una cura radical; Puños peligrosos; episodio 10 de El sendero del tigre; Juguete de los hombres.—5 1|2 y 9 1|2: Una cura radical; El Príncipe de los Infiernos.—8 1|4: episodio 10 de El sendero del tigre; Juguete de los hombres.

LARA. — Tarde y noche: cintas dramáticas y cómicas.

WILSON.—1 1|2: La Dama de las Camelias; ¿Se casará?; Barreras de fuego; comedias.—5 1|4 y 9 3|4: La Dama de las Camelias; ¿Se casará?—8 1|2: Barreras de fuego.

INGLATERRA.—1: La Dama de las Camelias; Barreras de fuego; ¿Se casará?—5 1|4 y 9 3|4: La Dama de las Camelfas; Se casará?—8 1|2: Barreras de fuego.

RIVOLI. (La Sierra, Marianao)—2: Su noche de boda; Noche de susto; Pica Pica; La orden de los lechuzos; El Nietecito.—5 1|4 y 9 1|2 Esposas frívolas.—8: El Nietecito.

FAUSTO

TOM MIX EN EL SELECTO PROGRAMA MATINAL DE FAUSTO

Como resultado comprobado de todos los domingos, la alegría hoy al mediodía, tiene que estar en Fausto, pues sólo se nota, con el programa que vemos que ha seleccionado su empresa, que tanto se distingue en ello y que es una cosa, que bien lo saben los muchachos, que comprendiendo esto nunca faltan y naturalmente es sabido que es el mayor realce, que se le puede dar a la función, alegrar a la juventud. El programa que dará comienzo a la una y treinta y que terminará a las vinco, es el siguiente: la revista en un acto Novedades Pathé No. 38, la graciosa comedia Imperial en dos actos, Suerte de Sastre, la cinta del Oeste por el intrépido actor Tom Mix, acompañado de su bien amaestrado caballito, Tommy intitulada El Monarca de la Sierra, la risible cinta en dos actos, por la parejita, Fidel y Elena, titulada Día de Mudanza, otra divertida cinta en dos actos, llamada Alberto en Dificultades, y el bonito drama por la que fué una de más hermosas actrices del cinema, Bárbara La Marr, titulado, Sospecha Injusta.

En las tandas eegantes de cinco y cuarto y nueve y cuarenta y cinco, volverá a presentar la cinta que en su estreno anoche, demostró ser de extraordinario valor, No me llames Chiquilla, por la graciosita actríz Mary Miles Minter, que aparece encantadora en esta cinta, mostrando todas sus sabias actitudes de actríz joven. También se presentará la revista Novedades Pathé No. 38.

Para la tanda de las ocho, ha destinado la comedia Alberto en Dificultades, y para la que corresponde a la hora de ocho y treinta, Sospecha Injusta, por Bárbara La Marr, la actríz desaparecida en el tiempo en que más hermosa contaba.

Mañana, será otro día que ocupe la pantalla de éste otra lujosa película. Se estrenará Crugir de Sedas, por la hermosa Betty Compson y Conway Tearle, en la que la Paramount ha puesto un capital.

2097 1 d-5

CINE LARA

RODOLFO VALENTINO EN LARA

A petición del amable público que asiste a este cine, a empresa ha dispuesto la exhibición de una de las películas más atractivas y simpáticas del eminente actor fallecido recientemente Rodolfo Valentino que con la bella estrella Carmen Myes resulta ser una verdadera joya. Esta película se titula UNA GRAN SENSACION SOCIEDAD, la que será exhibida en todas las tandas de la matinée y noche.

Completan el programa de este día en los turnos de 1, 4 y 8 y media MATRIMONIO PREMATURO, por K. Perry; y en los turnos de 5 y nueve y media la producción First National por Coollen Moore, titulada NOSOTRAS LAS MODERNAS, y a las 3 y 10 y media la interesante cinta de argumento y asunto español con una espléndida corrida de toros interpretada por Priscilla Dean titulada LA SIRENA DE SEVILLA.

Mañana: BARRERAS DE FUEGO, por Jacqueline Logan y Antonio Moreno.

Miércoles 8: Superproducción EL UNICO RECURSO, por Sir John Martin Heavy.

2098 1 d-5.

CINE LIRA

VALENTINO EN SU CAMRA MORTUORIA

A las dos y media, cinco y media y ocho y media: Una bonita comedia Metro Goldwyn Mayer presenta a la mujer más linda del mundo, Mae Murray en su grandiosa producción La Novia Fingida.

Compañía Cinematográfica Cubana presenta a Dolores Costello y Jhon Harron en su magnífica producción, Juguetes de los Hombres.

Santos y Artigas presenta a Nazimova y Rodolfo Valentino, en Las Dama de las Camelias.

Precio mayores: 40 centavos. Menores 30 centavos.

Tanda de cinco y media La Dama de las Camelias.

Por la noche función corrida a las ocho y media con el mismo programa de la matinée. Precio 50 centavos.

Mañana: Lo que es el Matrimonio y Inocencia y Castigo.

2089 1 d-5.

MARTI

LA MATINEE INFANTIL Y LOS RESTANTES TURNOS

Los domingos poseen para Martí, desde que se encuentra bajo la dirección de la empresa Poli doble importancia. La que se deriva de su matinée infantil y de los turnos restantes.

La primera ha sido seleccionada ya por nuestra gente menuda como la más en consonancia con sus aspiraciones... En ella serán exhibidas, lo mismo que en pasados domingos, solamente cintas cómicas, de esas que tienen el poder de extraer la carcajada y producir el grito. Comenzará a la una de la tarde y se prolongará hasta las cinco, lo que dice más y mejor de lo que podríamos hacerlo nosotros de la latitud extraordinaria del programa.

Para estas funciones vespertinas, en pro de nuestro mundo infantil, rigen precios económicos.

Las otras tandas, que son las de cinco de la tarde y siete y nueve y media de la noche, cúbrense con las útimas exhibiciones de la soberbia comedia titulada Ay, doctor, que asimismo va al lienzo en la matinée, adicionada a las otras producciones que figuran en el programa. Ay, doctor, movimiento, atrayendo al público a ha producido en estos días, inusitado Martí y llenando la sala de este teatro en todos los turnos.

Mañana lunes, estreno de Gratificada, producción formidable por la exquisita Corinne Griffith.

2193 1d-5.

NEPTUNO

UN ESCANDALO DE SOCIEDAD en NEPTUNO

La matinée infantil de Neptuno se cubre con EL PRINCIPE DE LOS INFIERNOS, por Lon Chaney; EL MEJOR ORO, EL AMOR, por Rodolfo Valentino y Alice Terry; DEJATE DE COQUETEOS, producción cónfica por Wanda Hawley y las comedias La Boda de Tomasito, por Jhonny Hynes y La Fotografía Fatal.

En las tandas de cinco y cuarto y nueve y media se exhibe por última vez UN ESCANDALO DE SOCIEDAD producción extraordinaria con Gloria Swanson y Rod La Rocque.

En la tanda de las 8 y media se repite EL MEJOR ORO, EL AMOR, por Rodolfo Valentino y Alice Terry.

Mañana, por última vez, MONSIUR BEAUCAIRE, regalándose en la tanda de las cinco y cuarto fotografías de Rodolfo Valentino.

TEATRO VERDUN

SIBERIA

Para la matinée que empieza a la una y media se promete la revista de actualidades Fox News número 85, una interesante comedia en dos partes y las grandiosas producciones Siberia, por Alma Rubens y Edmund Lowe, la película de mayor éxito en esta temporada; le seguirán Siempre Adelante por el perro de cerebro humano Rin Tin Tin y El Café donde se Ama, por Irene Rich y Olive Brook. En la elegante de cinco y cuarto Siberia, por Alma Rubens y en la nocturna a las siete y media el mismo programa de la matinée.

Mañana: Esclavos de la Ley; Por una mujer, por Lionel Barrymore y Tragos de Amargura, por Madge Bellamy y Harrison Ford.

Pronto: El Murciélago, por Jack Pickford y El Hijo del Sheik, por Valentino.

2093 1 d-5.

CINE GRIS

En la matinée: LA ORGANIZACION DE LA FOX EN HOLLYWOOD, en la que figuran Tom Mix, Buck Jones, George O'Brien y otros artistas notables. EL TERROR DE MALPAIS, por Buck Jones y DE SANGRE ROJA, por George Walsh.

A las ocho y cuarto: EL TERROR DE MALPAIS.

En las tandas de cinco y cuarto y nueve y cuarto Novedades Internacionales No. 25 y estreno de la bella producción de la Metro, titulada: LOS QUE TRIUNFAN, interpretada por la talentosa estrella Clara Windsor y los conocidos actores Frank Keenan y Lloyd Hughes.

Mañana: EL MEJOR ORO: EL AMOR, por Rodolfo Valentino y la revista de los funerales de este gran actor.

Martes 7: EL AGUILA, por Rodolfo Valentino.

Miércoles 8: HECHA PARA EL AMOR, por Leatrice Joy.

Jueves 9 a las cinco y cuarto y nueve y cuarto, se exhibirán dos interesantes películas, cuyos títulos son: AMORES DE APACHE, primera película que hizo Rodolfo Valentino, y GANARAS EL PAN, por Mae Busch, Pat O'Malley, Wanda Hawley y Hobart Bosworth.

Viernes 10: EL MERCADO DEL AMOR, por Patsy Ruth Miller y Douglas Fairbanks, hijo.

Sábado 11: EL COMBATE, por Wanda Hawley y House Peters.

2091 1 d-5.

MELENAS A 60 CENTAVOS

Algunos de nuestros precios de verano

Recortar la melena	60	Centavos
Arreglo de las cejas	60	Centavos
Manicure	60	Centavos

Rizado Permanente, a peso el tubo.

El RIZADO PERMANENTE, con una ondulación grande y sedosa, de las que no necesitan peinetas para amoldarlo, es la especialidad de

MICHAEL

procedente del salon de belleza "Lord & Taylor"
5ª avenida, New York.

PELUQUERIA MICHAEL
SAN JOSE 5, entre AGUILA Y GALIANO.
TELEFONO, M-8705. HABANA.

GRATA VISITA

Hemos recibido la visita de la Sra. Conchita Llauradó, una de las primeras figuras de la Compañía de Revistas y Zarzuelas Cubana del malogrado actor Sr. Arquímedes Pous, fallecido en Mayaguez (Puerto Rico).

La señora Llauradó, llegada recientemente a esta Capital desea por este medio hacer expresivo en su nombre y en el de sus compañeros su agradecimiento al Gobierno de esta República por haber dado las órdenes a fin de que por la Secretaría de Estado fueran repatriados los componentes de la citada Compañía.

La señora Llauradó desea hacer extensivo su reconocimiento al Sr. Rafael Gutiérrez Alcalde, Ministro de Cuba en Caracas y al Sr. Julio Domínguez Romay, Cónsul de Cuba en Colón (Panamá), por las múltiples atenciones tenidas con ella, dándoles cuantas facilidades fueron necesarias para poder regresar a esta Capital.

RIALTO

Uno de los mejores programas dominicales que se ofrecen hoy, es el que ha confeccionado la activa empresa del elegante y concurrido Rialto que seguramente ha de llevar una buena cantidad de público como ha sucedido en los dos días anteriores en que ha habido necesidad de suspenderse la venta de localidades. En primer turno figura una magnífica matinée que da comienzo a la una en punto del día, exhibiéndose las cintas Vampiros de Biberón, divertida comedia en dos actos; La Chica del Gato, producción cubana en seis actos que ha obtenido mucho éxito y que interpretan Tommy Albert, Mario Vasseur y María Mir; Héroes de Pura Raza, sensacional cinedrama en seis actos por Billy Sullivan; El Rapto de Maude, comedia en dos actos y El Rey del Desierto, interesante cinedrama que interpreta el popular actor William S. Hart.

Cúbrense os turnos preferidos de cinco y cuarto y nueve y cuarenta y cinco, con las últimas exhibiciones del intrigante cinedrama en nueve actos de Artistas Unidos, titulado El Murciélago que a grandes llenos ha sido exhibido anteriormente y que tanto ha gustado al público por su complicado argumento y por la magistral labor escénica que despliegan los actores que integran el reparto de la obra. Aparecen como principales intérpretes haciendo gala de su maravilloso arte escénico, Jack Pickford, Louise Fazenda, Robert McKim, Jewel Cafmen y Tullio Carminati. No cabe duda que por ser esta la última exhibición, habrá otro lleno como en los dos días anteriores habiendo necesidad de suspenderse la venta de localidades. También será exhibida en ambos turnos la divertida comedia en dos actos El Rapto de Maude.

Para la tanda inicial nocturna de las siete de la noche se anuncia otra vez a exhibición de la interesante cinta dramática en seis actos Héroes de Pura Raza, por Billy Sullivan.

Cúbrese la sección especial de las ocho y media con la exhibición de La Chica del Gato, comedia cubana en seis actos que interpretan Tommy Albert, Mario Vasseur y María Mir.

Mañana estreno de El Mercado del Amor, por Patsy Ruth Miller, Irene Rich y Monte Blue. Mác adelante El Hijo del Sheik, la joya póstuma del tan llorado actor Rodolfo Valentino.

2094 1 d-5.

TEATRO NACIONAL

LOS TURNOS DOMINICALES.

El programa dominical que anucia la empresa Poli para el teatro Nacional, no puede ser más atrayente.

Compónenlo tantas proyecciones como turnos brinda nuestro máximo coliseo, de la producción Suntuosa-Especial de la First National Pictures: El Oeste Escarlata...

Estrenada e viernes y reprisada ayer sábado con el éxito que es de suponer y que anticipamos—profesía que no abona por cierto en nestro favor, toda vez que El Oeste Escarlata ha obtenido de todos los públicos norteamericanos y europeos la acogida más fervorosa—la nueva creación de la firma First National es de las que se fijan a nuestra memoria por toda la existencia, merced a su belleza integral, a la intensidad del asunto tratado y a la interpretación escénica, debida a prestigiosos artistas.

Estos artistas son: Robert Fazer, Clara Bow y Johny Walter.

El Oeste Escarlata, como dijimos oportunamente, gira en torno de la lucha sostenida entre los Estados Unidos y los indios pieles-rojas, que dominaban todo el Oeste norteamericano...

Esta lucha sangrienta, despiada, mereció tan cuidadosa transcripción a la escena animada, que constituye un verdadero curso de historia moderna.

El Oeste Escarlata, será exhibida, conforme al horario que rige en el teatro Nacional, a la una, tres, cinco, siete y nueve y media, por última vez.

Mañana: estreno de Desertoras del Hogar, por Lewis Stone y Helene Chadwick.

Desertores del Hogar es creación First National, también.

2087 1d-5.

TRIANON

En las tandas elegantes de hoy domingo se exhibe la película DADOS ROJOS que interpretan Rod la Rocque y Margarette de la Motte. DADOS ROJOS es una película de sólido argumento, bellamente presentada y admirablemente interpretada. Esto no haría falta decirlo pues ya es sabido que cuando Roc La Rocque está en el reparto de una película es porque reune esas tres cualidades.

En las mismas tandas en que se exhibe DADOS ROJOS se exhibirá en lugar de la cómica la película de Rodolfo Valentino que aunque muy corta, pues durará como media hora es múy interesante, pues en ella se ve a RUDY todo el tiempo y haciendo la vida natural de todos los hombres, así es que se va a ver hoy en la pantalla de TRIANON al ciudadano RODOLFO VALENTINO y no al artista con su maquillaje y demás arreglos que se requieren para hacer películas. RODOLFO VALENTINO Y LAS 88 BELLEZAS NORTE MERICANAS, se titula esta película.

Matinée de 2 a las 5 LOS NIÑOS PELIGROSOS en VIENDO VISIONES. La comedia MACK SENNET titulada LA HORA DE CORRER, LA GARRA DEL TIGRE, por Jack Holt y Eva Novak. LA CARRERA DE LA MUERTE, por Frank Merrill.

Mañana lunes: UN DIABLO SANTIFICADO, por RODOLFO VALENTINO, NITA NALDI y HELENA D'ALGY artista esta última que está actuando en estos días en el Principal de la Comedia. El martes LOS QUE TRIUNFAN, por Claire Windsor. El miércoles MONSIEUR BEAUCAIRE, por RODOLFO VALENTINO, LOUIS WILSON, BEB EDANIELS, DORIS KENYON y LOWELL SHERMAN. El jueves LA DAMA DE LAS CAMELIAS, por RODOLFO VALENTINO y ALLA NAZIMOVA. Las decoraciones de esta película fueron hechas por la segunda esposa de VALENTINO, NATACHA RAMBOWA. El viernes EL MERCADO DEL AMOR, por Ptsy Ruth Miller, Dolores Costello, Irene Rich y Monte Blue. El sábado NOCHE DE NOVIOS, por May Mac Avoy, Louise Zazenda y Willard Louis.

Mañana lunes, el miercoles y el jueves se regalará a cada persona que concurra a las tandas eegantes una fotografía de RODOLFO VALENTINO

2099 1 d-5.

CINE OLIMPIC

Hoy grandiosa matinée propia para niños desde la una y media hasta las cinco.

Estreno de la cinta de Art Mix, titulada EL TROVADOR DE LA MONTAÑA; estreno de la cinta por Buck Jones titulada LA LEY DE LOS PUÑOS; estreno de la graciosa cinta en 9 actos, interpretada por el genial actor Sidney Chaplin, titulada, LA ENFERMERA.

Tandas elegantes de cinco y cuarto y nueve y media, First National presenta al conocido y admirado actor Richard Barthelmess en la suntuosa producción de 8 actos, titulada EL LEGADO DEL MAR.

Mañana en las tandas elegantes de cinco y cuarto y nueve y media la cinta en 7 actos interpretada por el malogrado actor Rodolfo Valentino titulada LA DAMA DE LAS CAMELIAS; la cint aFirst National, interpretada por Lewis Stone y Florence Vidor, titulada ESPOSOS Y AMANTES.

Martes 7: Rodolfo Valentino, en EL MEJOR ORO EL AMOR; y Madge Bellamy en la grandiosa producción titulada SIN HOGAR Y SIN RUMBO.

Miércoles 8: Rodolfo Valentino en AMOR DE APACHE; y Richard Barthelmess en EL LEGADO DEL MAR.

2092 1 d-5

IMPERIO

Gran matinée de 1 a 6 y por la noche de 7 a 11.

Divertidas cintas cómicas; Dolores Costello en su gran obra Juguetes de los Hombres; Lon Chaney en la producción El Príncipe de los Infiernos; Mae Murray en su mejor obra, La Novia Fingida; Rodolfo Valentino, en su mejor drama El Mejor Oro es el Amor.

2100 1 d-5.

PRADO Y NEPTUNO **RIALTO** TELEFONO M-1831

HOY REGIO PROGRAMA DOMINICAL. DIA DE NUEVAS SENSACIONES. REPRIS DE LA INTRIGANTE PRODUCCION QUE HA SIDO EXHIBIDA CON GRANDES LLENOS. HOY

Matinee de 1:00 a 5:00 p. m.

Vampiros de Biberón

Chispeante comedia en dos actos de gran risa

La Chica del Gato

Producción cubana en seis actos por Tommy Albert, Mario Vasseur y María Mir.

Héroes de Pura Raza

Emocionante cinedrama en siete actos por el intrépido actor Billy Sullivan.

El Rapto de Mama

Divertida comedia en dos actos de mucha chispa

El Rey del Desierto

Sensacional producción dramática en nueve actos por el eminente actor William S. Hart.

Niños a Luneta	30	Preferencia	40
Mayores a Luneta	40	Preferencia	50

5:15 p. m. **TANDAS ELEGANTES** 9:45 p. m.

¡GRANDIOSO EXITO! ¡LA PELICULA QUE HA SIDO EXHIBIDA CON GRANDES LLENOS! ¡EL INTRIGANTE CINEDRAMA DE MISTERIOS!

Producción de **ROLAND WEST** que lleva por título:

El Murciélago

¿Quién era el misterioso malhechor que aparecía cuando nadie lo esperaba? La caja de caudales del Banco había sido robada por Brooks; Guillermo era un misterioso criado; El Enmascarado nadie le conocía; El Desconocido tenía intrigado a todo el mundo y ni los mejores detectives pudieron atrapar al murciélago. ¿Quién era? ¿Cómo fué atrapado y por quién? Vea usted hasta el último acto y lo sabrá

7:00 p. m.

Héroes de Pura Raza

Emocionante cinedrama en siete actos por el valiente actor Billy Sullivan.

8:30 p. m.

La Chica del Gato

Producción cubana de grandioso éxito que interpreta Tommy Albert, Mario Vasseur y María Mir.

PRONTO **El Hijo del Sheik** PRONTO

La joya póstuma de Rodolfo Valentino, el último homenaje al inolvidable ídolo cinematográfico!

9886 1 d 5

M.E.C.D. 2016

GARANTIZADO
Ford
carro de uso

$50.00 en adelante
CAMIONES CON CARROCERIAS DE TODOS ESTILOS
Fords
SEDANS - CUÑAS - TURISMOS
Pequeña entrada, el resto a comodidad del comprador
Su llamada telefónica le llevará el deseado auto a la puerta
Pedro Alvarez Mena Corp.
Productos Ford
PADRE VARELA 171 (POR DIVISION) M-4833 M-5805

I. VILLARREAL

TALLER DE REPARACIONES, NIQUELADO Y CILINDROS DE GOMA. — REPARAMOS TODA CLASE DE MAQUINAS DE ESCRIBIR Y DE SUMAR.
Máquinas de escribir y de sumar, nuevas y reconstruidas de las mejores marcas.
Efectos de escritorio en general, sellos de goma.
TELEFONO A-5529.
HABANA, 122 y 124.
HABANA.

ESTA TARDE EN VIBORA PARK

Dos desafíos de base ball se llevarán a efecto esta tarde en el parque Viboreño.

En la primera tanda, se enfrentarán los teams Hermanos Maristas y Cauto, y en la tanda de los aristócratas, los boys del Naranjito le harán frente al Club Billiken.

El total que se recaude en este doble juego, será destinado a la adquisición de un equipo completo para el "Club Naranjito", por lo que no dudamos que los fanáticos viboreños asistan al parque de Juanito Acosta para contribuir con su óbolo a esta obra.

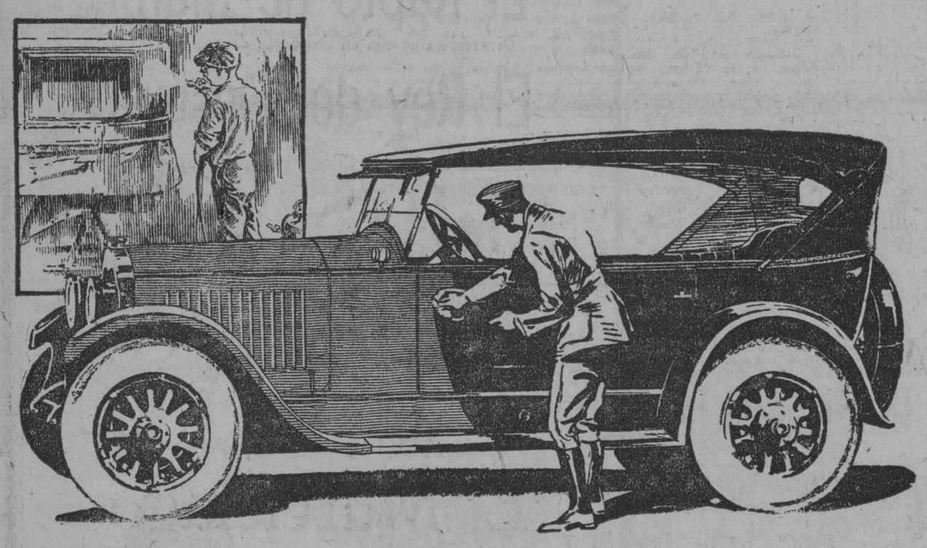

Todos los automóviles de la General Motors están acabados con Duco

EL DESCUBRIMIENTO de la Pintura Duco es fruto de los esfuerzos reunidos y coordinados de los laboratorios técnicos de la General Motors con los de la casa E. I. du Pont de Nemours & Company, Inc., igualando por su trascendencia a la invención del motor de arranque.

La pintura Duco no sólo es más durable que las pinturas y barnices ordinarios, sino que produce un acabado más fino y más bonito, siendo más económica su aplicación en las fábricas de gran producción.

Oakland fué el primer fabricante que adoptó la pintura Duco para todos sus modelos, siguiéndole luego todos los otros automóviles de la General Motors.

Los compradores de automóviles de la General Motors se han beneficiado mucho con la adopción de este magnífico acabado, que es más bonito y durable que todos los demás.

A LOS AGENTES DE AUTOMÓVILES: Si desea Ud. informes acerca de las ventajas de una representación de la General Motors y la probabilidad de vender en su territorio una de sus marcas, diríjase a General Motors Export Company, 224 West 57th Street, Nueva York.

GENERAL MOTORS
CHEVROLET · PONTIAC · OLDSMOBILE · OAKLAND · BUICK
CADILLAC · CAMIONES GMC

EL SEPELIO DEL SEÑOR JOSE M. DE LA...

Viene de la primera página

hasta la carroza Marqués de Santa Lucía, tirada por seis parejas de caballos.

En cuanto los restos fueron dejados en la carroza, ocho oficiales del Cuerpo de Bomberos le dieron escolta de honor hasta el Cementerio.

Abriendo la marcha iba un piquete de policía montada. Seguía después la Banda Municipal de Música, y a continuación los seis carros que conducían las coronas, cuatro de la casa mortuoria, uno del Cuerpo de Bomberos y un ómnibus.

Tras el carro fúnebre iban presidiendo el duelo los hijos del finado, señores Pedro Miguel, José María y Federico de la Cuesta y Cárdenas, acompañados de autoridades y amigos de la mayor intimidad.

El acompañamiento fué a pie hasta el Cementerio de Colón.

EN LA CAPILLA CENTRAL

Ya en la Necrópolis, el Padre Arteaga, Provisor del Arzobispado de la Habana, auxiliado de sus acólitos, recibió el cadáver con cruz alzada y ciriales, siguiendo al carro fúnebre hasta la Capilla Central, donde se le cantó un solemne responso.

EN EL PANTEON DE LOS CONDES DE LA REUNION

La inhumación se llevó a cabo en el antiguo panteón de los Condes de la Reunión.

Cuando los restos de Don José María de la Cuesta y Gallol descansaban en la tumba, el Senador Lorenzo Fernández Hermo, a nombre de los deudos pronunció una sentida oración, en que puso de manifiesto el reconocimiento del señor José María de la Cuesta y Cárdenas, Alcalde Municipal, por la evidente demostración de cariño y respeto que le daba la sociedad habanera, acompañándolo de modo tan conmovedor y espontáneo, en el triste trance por que el destino le hacía pasar.

Terminó el señor Fernández Hermo dando las gracias más expresivas a los concurrentes, en nombre de los deudos todos del extinto, que tuvo la gloria de ver a uno de sus hijos Alcalde de la Habana, queridísimo de sus conciudadanos.

LA CONCURRENCIA

Numeroso en extremo el acompañamiento. Sería demasiado prolijo traer a esta reseña los nombres todos de las personas que ayer acompañaron al Alcalde Municipal y a sus hermanos en el sepelio de su querido padre.

No obstante, referimos a continuación los nombres de las más connotadas personalidades que figuraron en el entierro:

Capitán Marcos Llaneras, en representación del Presidente de la República; doctor Clemente Vázquez Bello, Presidente del Senado y del Partido Liberal; doctor Ramón Zaydin, Presidente de la Cámara de Representantes; Antonio Ruiz, Gobernador de la Provincia; Senador doctor Manuel Varona Suárez; doctor Aurelio Méndez, Interventor General de la República; doctor Carlos Miguel de Céspedes, Secretario de Obras Públicas; doctor Francisco María Fernández, Secretario de Sanidad y Beneficencia; Manuel E. Presas, Secretario particular del Alcalde; Representante General Guas; Dr. Adalberto Meneses; doctor Agustín Serralta; nuestro Director técnico, Rafael Suárez Solís; Capitán Jiménez, Ayudante del Jefe del Ejército; Lorenzo Fernández Hermo, Senador de la República; doctor Pedro Pablo Kohly, Presidente de la Federación de las Corporaciones Económicas; doctor Manuel Enrique Gómez, Presidente del Centro de la Propiedad Urbana de la Habana; doctor Fernández del Junco, Director de Justicia; doctor Felipe González Sarraín, Director de la Renta Nacional; Arquitecto Pedro Martínez Inclán; Arquitecto Eduardo Beato, Jefe de la Ciudad (Obras Públicas); Ramón Carreras, Arturo García Vega; Bernardo Latour; Brigadier Pablo Mendieta, Jefe de la Policía Nacional; doctor José Manuel Jimeno; doctor Repilado; José María Zayas, Administrador de la Aduana de la Aduana de la Habana; Manuel Negreira; Eugenio Leopoldo Azpiazo; Gustavo Parodi; Pedro Pablo Soldevilla; Enrique Fernández Fuertes; doctor Carrera Peñarredonda; doctor Gustavo Guti;rrez, de la Secretaría de Estado; Ramifo de la Presa; doctor Serapio Rocamora, Director de la Beneficencia Municipal; Antonio Pardo Suárez; doctor José Manuel Valdés Gallol; Rafael Quintana; Aldo Baroni, Director Técnico del periódico "El Sol"; José Massip, Alcalde Municipal de Guanabacoa; representa del Raúl Navarrete; Federico Rosainz; Comandante Rogerio Zayas Bazán, Secretario de Gobernación; doctor José A. López del Valle, Jefe local de Sanidad de la Habana; José Manuel Valdés Gallol, Jefe del Departamento de Impuestost Municipales; Manuel Pereira, Presidente del Ayuntamiento; Jesús Castelló, en representación del Vicepresidente de la República, Sr. Carlos de la Rosa; General doctor Eusebio Hernández; Bonifacio Capetillo; doctor Roberto Tiant; doctor Alfredo Bosque; coronel Rosendo Collazo; Venancio Milián; doctor Ross; doctor Emilio Núñez Portuondo, Presidente de la Comisión del Servicio Civil; Luis Rodríguez Lamult; Carlos Picazo; Delia Mesa; Isauro Domínguez; Eduardo de Cárdenas Bombalier; Benito Remedio; Manuel Caballero; doctor Cartañá; una comisión de enfermeras del Hospital Municipal, compueta de las señoritas María Luisa Soler; G. Penton; E. Penton; Laureana Frías; C. Cañameron y A. de Zayas. Joaquín Posada; Maestro Modesto Fraga, Director de la Banda Municipal de Música de la Habana; Menéndez Silva; Alberto Rodríguez; Rafael Escarta; Juan Castelló; las señoras Mercedes Hernández; Ana Kelly y Delia Núñez; Ernesto y Julio Rodríguez Lamult; Emilio Núñez; Eduardo Reina; doctor José Manuel Villiers; Ramón Ramírez; Juan Puig; Gustavo Alquízar; Armando Pérez; Faustino Alvarez; Enrique Reina; Eduardo Reina; Enrique Benavides; doctor Oscar Zayas; Antonio Duarte; doctor Guillermo Gallol; Manuel Sanguily; Pedro Mata; Santiago Fernández Salazar; Francisco Ruiz; Joaquín Chamizo; Angel Cano; doctor Martín Novela; Buenaventura Gall; Joaquín González Sarraínz; el capitán Alfonso, de la Policía Nacional; doctor Octavio Zubizarrea; Joaquín Magriñ; capitán Manuel Hidalgo, de la Policía Nacional; Pedro Cagigas; Hipólito Cáceres; Julio Muñoz Cué; Pedro Sautié; Antonio Madan; capitán de la Policía, Aballí; doctor Angel Izquierdo; Manuel Martínez y Peñalver; Alfredo Hornedo, representante a la Cámara; doctor Ortiz Casanova, Fiscal; Ramón Bravo; Juan de la Cruz; Joaquín de Cárdenas; José Oliva; Manuel Casal; Enrique León; Manuel Rey; doctor Sánchez Quirós; doctor Arturo Ortiz Coffigni; Alberto Ruiz, Consejero Provincial; Profesor Araco; doctor Eduardo Ramoneda; Esteban Pérez; doctor Orestes Morales; Fermina de Armas; José Esquivel; Adolfo O'Farrill; doctor Aníbal Herrera; Adolfo Morales; doctor Gonzalo Aróstegui; Andrés Nóbregas; Carlos Morán; Constante Hayet; Antonio Veláquez; Antolín Cebrián Jefe del Despacho del Departamento de Sanidad Municipal; doctor Fernando Llano, Jefe de los Servicios de Higiene Infantil; Manuel Rodríguez; José G. Gresa; doctor Mario Mendoza; el Subsecretario de Gobernación, doctor Rosado Aybar; Emilio Fernández; doctor López Bisbal; Luis Escobedo; Rogelio López; Plácido Hernández; doctor Armando de la Vega; Roberto Asón; doctor Luis de Luis; doctor Alfredo Marill; señor Ricardo Piloto; Domingo Mendoza; doctor Antonio Ainciarte, Jefe del Departamento de Gobernación; señor Francisco Alvarez Coto; señor Rafael Compte; Coronel Fernández Mayato; Donato Cubas; Ramón Carrillo; Manuel Cajaravilla; José Valdespino; Arturo Roque; Alberto Venero; Antonio García; doctor Avalos; Ramón Mondeja; Enrique Valladares; Guillermo Lawton; Víctor M. Avilés; José Arana; José María Novoa; Leocadio Bravo; José Ramón Valdés; Ignacio Pellicer; Félix Valois; doctor José María Bernal; el Secretario del Centro de la Propiedad Urbana, Juan F. Padilla; Arturo de Carricarte; Emeterio Zorrilla; Pedro Lainé; Juan Blanco; Manuel Núñez; Francisco Palomares; doctor Pedro Blanco, José Pacheco; Ramiro García Vega; Fernando Bosch, candidato a la Alcaldía de Regla; Eduardo Arocha, Presidente del Ayuntamiento de Regla; Doctores Francisco y Serafín Loredo; Celedonio González; Porfirio Batista; Alberto Villalón; Julián y Alfredo González; Ceferino Rosales; Luis Reina; Ramón García; Ramón Roig; Domingo Cubas; Francisco Arango; doctor Antonio Broderman; doctor Alberto del Junco Andrés; Oscar Rosado; Manuel Vega Prieto, Presidente del Consejo Provincial; doctor Fernando Barruecos, Consultor de la Secretaría de Obras Públicas; Comandante José Rivero, Inspector de la Policía Nacional; Ruy de Lugo Viña, Director político de "El Imparcial"; Alberto y Avelino Vilches; Martín Reinoso; Dr. José Ramón Cruells, Representante a la Cámara; Enrique Cima, en representación del Centro Asturiano; Manuel Silva López; doctor Guillermo Martínez Márquez; doctor Augusto Saladrigas; Luis Ramos de Mas, en representación de los Ferrocarriles Unidos; doctor Emilio Valenzuela; Arturo Oñate; Hernández Guzmán; Francisco Benavides; Valentino López en representación de La Casa Grande; Ambrosio Borges; doctor Juan Guerra; Carlos Alvarez; Alfredo Rovirosa; Oscar Montes; doctor Carlos Jesús Lazcano; Miguel Cabargas; Miguel Avalos; Federico Ledesma; Mateo Iglesias; Manuel Pampín; Serafín Sánchez, en representación de la Avanzada de Lawton; Fernando Fernández Areces; Salvador Acosta Baró, Consultor Municipal; Santiago Valdés Cruzado; Arturo Maciá; Francisco de la Paz; Cipriano Vigoa; José María Sánchez; Pedro Camacho; doctor Francisco Félix Ledón; doctor Charles Roca; Emilio Loredo; Capitán Mederos, en representación del Secretario de la Guerra, Rafael Iturralde; capitán Inchástegui; capitán José Corrales; José Mariño; Senador Carlos González Clavel; doctor Domingo Espino, Presidente de la Comisión Nacional de Estadística; José Beceiro Carmonal; capitán de la Policía Manuel Cert, Jefe de la Sección de Tránsito; Manuel Méndez; Pablo Díaz Navarro; doctor Julio Bueno; Arturo Mendoza; una comisión del Centro Unión Fraternal; concejal Federico Casariego, doctor Joaquín Jacobsen; Alfonso Amenábar; doctor Miguel Angel Céspedes, Presidente del Club Atenas; doctor Rafael Jacobsen; Sixto Abreu y Antonio Ortega, por la Asociación Canaria; doctor José Roig y José María López, por los ex-policías liberales; Manuel Orta; Alfredo Labarrere; Sacerdote Víctor Fernández; Guillermo Costales; Ramón Crusellas; comandante Pedro de Cárdenas, segundo Jefe de la Policía Nacional; Concejales López Rovirosa, Narciso Morán y Manuel Buchó; Vicente Villarnovo; Desiderio de Cárdenas; Alberto Pichardo.

LAS CORONAS

Relación de coronas ofrendadas: del Presidente de la República, General Machado; del Vicepresidente de la República, don Carlos de la Rosa; del doctor Emilio Valenzuela; de los empleados de los Centros de socorro del primero y segundo distritos; del jardín El Crisantemo, Alvarez y Fernández, al Marqués de Prado Ameno; un sudario de su esposa, señora María Machado; los liberales de Chávez; Manuel Pereira, Presidente del Ayuntamiento y familia; de Oscar Herrera; otra de la Agrupación de Periodistas Amigos del señor José María de la Cuesta; del doctor Viriato Gutiérrez, Secretario de la Presidencia; del Ejecutivo Liberal Municipal; del doctor Aurelio Méndez, Interventor General de la República; de los doctores Serafín y Francisco Loredo, Jefe de los Servicios y Director del Hospital Municipal; del Departamento de Gobernación; de Alicia y Edit Machado; Comité Central Amigos de Pardo Suárez; de Lola y Carmen Martínez; de Modesto Barreras y familia; de Alberto Ruiz, Consejero Provincial; de Cuca García; del doctor Antonio Bosch, Alcalde de Regla; a Padrino, de su ahijado José Manuel Valdés Gallol; recuerdo de su protegida Juanita Alburquerque; de Joaquín Posada y familia; de Alfredo Hornedo y señora; de la Juventud Liberal del barrio de Manuel de la Cruz; de sus hijos José María, Pedro Miguel y Federico de la Cuesta; de la Asociación Canaria; de Victoriano Presno; del Senador Lorenzo Fernández Hermo; doctor Joaquín Ochotorena; de Camilo Marín, Presidente de los Liberales del barrio de Arroyo Apolo; del doctor Alfredo Valdés Gallol y familia; del Cuerpo de la Policía Nacional; del doctor Miguel Angel Díaz; de los empleados de la Fábrica de Gomas La Cubana; de la Banda de Música Municipal; del Departamento de Incendios de la Habana; de Roberto Asón, Secretario de la Comisión de Impuesto Territorial; de la Asociación de Presidentes y Secretarios Liberales; de la Escuela Municipal de Música; de Francisco Alvarez Coto; de Manuel Presas; de Donato Cubas; de Oscar Borrell; del Jefe de los empleados de Pesas y Medidas; de Camilo y Alberto Armand, propietarios del Jardín "El Clavel"; del Jefe y Empleados del Departamento de Impuestos; de José Hernández Guzmán, Administrador General de "La Lucha"; a papá grande, sus Nietos; Darío Prohías y señora; Eduardo Cidre, Concejal del Municipio Habanero; doctor Pepillo Cueto y Miguel Angel Cisneros; de Secundino López, Concejal del Municipio; de Eduardo de Cárdenas y Bombalier; a José María, de su primo José Valdés Gallol; Secundino López y familia; Nicolás Almeida; del periódico "El Imparcial"; de Arturo Hernández; del doctor Carlos Miguel de Céspedes; de Caridad y Bebito; de la familia de Labrousse; de Aurelio P. Vázquez; del Partido Reformista; de la Cámara de Comercio de Cuba; de Emilio Núñez García y familia; de Leonor Martínez, empleada del Círculo de Galiano 18; de Camilo Fernández y señora; de Adolfo C. Ponde de León; de Agustín del Pino, Representante a la Cámara; de los sirvientes del Hospital Municipal; de Emigdio González, Administrador del Hospital Municipal; de los empleados del Centro de socorros del Vedado; del doctor Badell; de los Jefes y Empleados de la Secretaría y Administración; de su cuñada María Luisa Herrera, viuda de Valdés; de Arturo García Vega; del doctor Celso Cuéllar del Río, Senador de la República; de Perfecto Díaz y Hermano; de José García Gracia; de José Esquivel; del doctor Eduardo Ramoneda; de los empleados de la casa de socorros de Jesús del Monte; se la señora Clara González; de los jefes y empleados de la Tesorería del Municipio de la Habana; del doctor Luis Carmona; de Arturo Oñate; de S. S. Friedeiz; de Ramona y Federico; de Ramón Carrillo; de Rafael Carrerá; de la Agrupación Sindical de Chauffeurs; de la Acera del Louvre; de los empleados de los ómnibus La Nacional; de José Luis Franco y señora; de María Teresa Galainena; de María Teresa y Enriqueta; de Alvaro Menéndez; del personal técnico del Departamento de Fomento; de las enfermeras del Hospital Municipal; de Angela y Antonia Casuso; de la Avanzada Liberal de Tacón; del señor Rafael Roche y familia; de los Jefes y empleados del Departamento de Contaduría; de Jesús Cruz; de Pablo Herrera; de Isabel Gutiérrez; de María Teresa Medina; del capitán del puerto, José Izquierdo; de la señora Raquel Catalá, viuda de Barro; de los Bomberos de Casa Blanca; de Rogelio Zayas Bazán, Secretario de Gobernación; del Consejo Provincial; Clemente Falcón y familia; de Emeterio Zorrilla;

TELEGRAMAS DE PESAME

El Alcalde señor Cuesta ha recibido telegramas de pésame de las siguientes personas e instituciones: Estación Terminal, Habana; Celedonio; Sanidad; Gregorio "Loco"; Plaza; Empleados Círculo Liberal Galiano 18; Presidente del Comité de Pueblo Nuevo Gerónimo Bericiartu; Liberale sde Jauli; Julián González; Genaro Reinoso y Casanova; doctor Gustavo Pérez Abreu; señor Escoto Carrión; de Jaruco; José Cruz; Rodolfo de la Campa y Gerardo Aguiar; Regla Anival Campa; Jefe Local Regla; Fernando Boch, candidato a la Alcaldía; otro de Regla, Luis Boch; Matanzas Aquilino Lombard; Federación de Torcedores; Secretario José López; Emilio Castro; señor Pons; de la Junta de Educación de la Habana; Osvaldo Valdés de la Paz; Regino Campo, Presidente de la Unión Fraternal; San José de las Lajas, Meció; Habana, Francisco Torrentegui e Isabel Salcines; Calabazar, Eligio Madans; Alemán y Perea, Guardia Unionista; Plaza, Angel y Herminio; Habana, Isidro Fernández Casuso, Comerciante; Asociación de Comerciantes e Industriales del Mercado de Colón; Alcalde Municipal de Santa María del Rosario, Carlos Nápoles, Pedro Rubido; Electores conscientes; Pablo Santos; Luis Betansias Díaz Vlades; del doctor Pino; court, Tesorero del Consejo; de Iglede Francisco Flores.

ALEMANIA PAGA EN MONEDAS DE ORO A LOS ALIADOS

BERLIN, septiembre 4. (AP)—Peter Reinhold, ministro de Hacienda, en un discurso pronunciado ayer en Dresden ante una asamblea de la asociación de industriales, hizo saber de modo significativo que muy en breve sobrevendría un suceso que demostraría cuán sólida es la moneda germánica en el mundo. Por esto, es deber del Gobierno evitar a toda costa el retorno de la inflaciióón.

La prensa berlinesa interpreta las palabras del Sr. Reinhold como una alusión a un próximo empréstito internacional en marcos alemanes con el propósito de auxiliar la moneda de Francia y Bélgica.

Por lo pronto, reprodúcense aquí los comentarios que hace la prensa de Londres de que Alemania haya pagado el plazo que acaba de vencer según el Plan Dawes en monedas de oro, satisfaciendo asimismo los gastos adicionales ascendentes a catorce millones de pesos en la misma moneda.

Le Mejor Medicina para la Malaria, Nervios Flojos y Organos Vitales Debilitados

Da Nueva Fuerza y Vigor. Sorprendentes Resultados en Solo unos Cuantos Dias

Son verdaderamente maravillosos los resultados que siguen al uso de esta prodigiosa medicina. Los órganos vitales exhaustos ó debilitados por vejez prematura, trabajo penoso, desvelos, preocupaciones, disipación ó enfermedades prolongadas, reciben la inyección de nueva vida y potente vigor. Los sistemas nervioso y muscular adquieren mayor fuerza y resistencia. Esta magnífica medicina contiene Hierro—la más antigua medicina en el mundo que los doctores recetan en todas partes para crear sangre jóven y abundante en corpúsculos rojos—precisamente la clase de sangre que aporta vigor y resistencia física y trae consigo el color y la hermosura a las mejillas pálidas y hundidas; el brillo y la vivacidad a los ojos opacos ó inexpresivos, y la belleza del contorno a los cuerpos débiles y enflaquecidos, aumentando las carnes de los que sufren excesivo adelgazamiento. Contiene tambien una fórmula especial de Fósforo—el alimento por excelencia de los nervios, y el generador más potente de energía que conoce la humanidad.

A Todos Los Que Padecen Malaria

Esta maravillosa medicina es NUGA-TONE—el mejor, más conocido y más efectivo reconstituyente que a Ud. le sea dable obtener. Limpia el cuerpo de todos los venenos de la Malaria. Vigoriza y equilibra la acción de los nervios, y da fuerza y firmeza a los músculos. NUGA-TONE no tiene rival para la curación de estómagos débiles y descompuestos, indigestión, falta de apetito, gases ó hinchazones en el estómago y los intestinos, hígado tardío, riñones delicados, lengua sucia, mal aliento, biliosidad, dolores de cabeza, estreñimiento, deficiencia del corazón, reumatismo, dolores de nervios y de los huesos, quebranto ó agotamiento nervioso, pobreza de la sangre y todos los casos semejantes de afecciones de la salud.

La fuerza orgánica y el vigor juvenil hace a los hombres atractivos, magneticos, irresistibles. Naturalmente estas cualidades se inclinan al bello sexo que posee belleza de forma y vivacidad. NUGA-TONE desarrolla la figura, hace revivir el calor y la animación de la juventud, y pone nueva fuerza y energía en cada nervio y fibra muscular.

NUESTRA GARANTIA NUGA-TONE se vende en todas las droguerías y boticas con la absoluta garantía de que, si no satisface, será devuelto el importe. Véase la garantía en cada paquete. Cada botella contiene 90 pastillas, suficientes para un mes de tratamiento. Tome NUGA-TONE durante 20 días a nuestro propio riesgo, y si los resultados no son satisfactorios, devuelva a la droguería el resto y recibirá su dinero. Esta garantía extraordinaria la hacemos porque tenemos positiva confianza de que NUGA-TONE le dará a Ud. los mismos resultados que ha dado a miles de personas. Después de tomar NUGA-TONE por algún tiempo, notará la gradual recuperación de la vitalidad, el vigor y el brioso impulso de la juventud, y su cuerpo se sentirá más fuerte y lleno de abundantes energías. Entonces podrá recibir los beneficios de una vida placentera y feliz. Asegúrese de comprar el legítimo NUGA-TONE. Rechace las imitaciones ó los substitutos. Si en vez de esto toma Ud. otra cosa, no nos culpe si los resultados son nulos. Recuerde bien que no hay nada que pueda compararse a NUGA-TONE. Compre una botella HOY MISMO.

ROYAL CORD MICHELIN FIRESTONE DUNLOP
GOMAS A PLAZOS
HOOD FEDERAL INDIA GOODYEAR
MACIZAS-NEUMATICAS-BALLOON
GRANDES FACILIDADES DE PAGO
OVALLE & CUSTIN
Belascoain 17. Tel. U-2949.

CHRYSLER

Otra vez se han agotado las existencias del famoso Chrysler Modelo "60" de seis cilindros. Estamos aceptando órdenes para las remesas próximas a llegar, pero las entregas se harán por turno riguroso

Apresúrese en hacer su orden

THE IMPERIAL AUTOMOBILE CO.
Ave. de la República 99-B
Telf. A-2356
H. LENIER, Gerente Gral.

CHRYSLER

M.E.C.D. 2016

Frigidaire

GRAN REBAJA DE PRECIOS EFECTIVA SEPTIEMBRE 6

Los Refrigeradores Eléctricos Frigidaire están ahora al alcance de todas las Fortunas

La General Motors Corporation, los mayores fabricantes de refrigeración eléctrica en el mundo, anuncian una importante rebaja de precios en Frigidaire y al mismo tiempo continuarán manteniendo la calidad inigualable en construcción, materiales y mano de obra que caracteriza a los refrigeradores eléctricos Frigidaire

La demanda mundial por Frigidaire hizo imperativa una inversión adicional de $20,000.000, publicada hace poco tiempo en los periódicos para nuevos edificios y maquinarias en la fábrica, lo cual ha aumentado la producción tremendamente y en consecuencia se ha reducido el costo de fabricación de los Frigidaire.

Esta economía ha sido pasada al público por la General Motors Corporation y nosotros a la vez hacemos una reducción adicional, que es posible por el constante aumento de las ventas de Frigidaire en Cuba.

Quince Modelos construídos de Metal desde $295.00

(Precios anteriores desde $395-00)

VENTAS A PLAZOS FACILES

Invitamos a Vd. a visitar nuestra Exposición o escríbanos solicitando folletos

WALTER & CENDOYA Co.

Edificio La Metropolitana, O'Reilly esq. a Aguacate. Apartado No. 830, Habana

El funcionamiento de Frigidaire cuesta de $4.50 a $6.00 mensuales

Tomó posesión de la Sub Secretaría de Gobernación el Dr. Rosado Aybar

Ayer tomó posesión de la Sub-Secretaría de Gobernación, el doctor José Rosado Aybar, con carácter interino, mientras dure la licencia concedida al doctor Juan Antonio Vázquez Bello, de acuerdo con el Código Electoral, ya que figura como candidato al Gobierno Provincial de Las Villas.

El doctor Rosado Aybar hizo las siguientes manifestaciones:

"Los periodistas, mis excelentes amigos, me interrogan acerca del programa que desenvolveré, al frente de la Subsecretaría de Gobernación. Mi programa si así puede llamarse, es muy simple: hacerme digno, en todos los instantes, del alto honor que se me ha conferido y corresponder de manera escrupulosa, irreprochable, patriótica, a la prueba de confianza que acabo de recibir.

Podeis tener la seguridad, que en todos los instantes, sin vacilación alguna, sólo seré un entusiasta colaborador, de la incomparable obra de Gobierno, que realiza el General Machado, con aplauso unánime de la opinión pública, y que siempre seguiré la política recta, firme, vigorosa del Honorable Señor Presidente de la República y del Secretario de Gobernación, Comandante Rogerio Zayas Bazán, los nobles propósitos de éstos, frente a los problemas políticos, sus ideas y su acción siempre encaminada al beneficio de nuestra República".

NUESTRA SEÑORA DEL AIRE, PATRONA DE LOS AVIADORES PORTUGUESES

LISBOA, septiembre 3.—(A. P.)—"Nuestra Señora del Aire", he aquí la nueva patrona que acaba de consagrarse para los aviadores de Portugal. Se trata de una bellísima imagen de la Virgen María, con los brazos extendidos hacia el cielo. Ha sido colocada en una elegante capillita, instalada en el campamento de aviación de Cintra. Las ceremonias de bendición de la estatua y de la proclamación del patronato de la Virgen las presidió el eminentetísimo cardenal Bello, primado de la Iglesia Católica lusitana, en presencia de representantes del Gobierno y de varios miembros del cuerpo diplomático.

No es la imagen aquella antigua virgen cantada por los poetas portugueses y que durante cientos de años se venera en un concurrido altar de una pequeña capilla, situada en las sierras del Norte de Portugal. Trataron los aviadores de trasladar esta estatua a su campamento, pero el pueblo y los montañeses —hombres, mujeres y niños—se armaron con picos y palas, con palos y otras armas improvisadas, rodearon la capilla y extendieron la voz de alarma por todo el territorio vecino. Tuvieron, pues, los aviadores que desistir de sus propósitos y obtener otra estatua de la Virgen, ciertamente más bella, pero desprovista de la alcurnia y de la tradición de la otra, para instalarla en su capilla en el campo de aviación citado.

GUANABACOA AL DIA

ENLACE

En la mayor intimidad s efectuó ayer, a las diez de la mañana, en la iglesia de Santo Domingo de esta villa, el matrimonio de nuestro estimado amigo, el correcto caballero señor Julio Franca y Mazorra, con la simpática y discreta señorita Clemencia Mena y García.

Ante el altar mayor adornado con airosas arecas bendijo a los contrayentes Fray Tomás Zulueta.

La novia hizo su entrada en el templo, a los acordes de dulce melodía, interpretada al órgano, yendo hasta el altar del brazo del padrino señor Julio Franca y Mazorra, padre del contrayente. Este dió su brazo a la madrina la señora Ana María Fuentes de Aguado.

A uno y otro lado del presbiterio ocuparon sitiales los testigos. Eran los del novio los señores Juan Tapia Ruano y José A. Fernández, estro compañero de redacción. Los de la novia, los señores Jesús Franca, Carlos Hidalgo y Emilio Romero.

Clemencia lucía un elegante traje de crepé cantón con encajes de Chantilly, ciñendo el velo de su frente una ligerísima diadema de azahar. Llevaban la cola las graciosas niñas Caridad Franca, Petronila Tapia Ruano, Sara Hidalgo y Olga Pérez.

Después en la residencia de los padres del novio se efectuó la ceremonia civil, ante el juez municipal de Guanabacoa, señor Raoul Pichardo, siendo testigos los señores Vicente Menéndez y José Luis Jorge.

La concurrencia formada por familiares e íntimos fué obsequiada con dulces, bocaditos, sidra, etc.

Que durante largos años vean los nuevos esposos realizados todos sus sueños de ventura son nuestros deseos.

UNA VERBENA EN BENEFICIO DEL LICEO

La Directiva del Liceo ha tomado el acuerdo de llevar a cabo una hermosa Verbena, para dedicar su producto a realizar importantes mejoras en la docana institución. Se han designado varios comites de señoras y señoritas para la venta de billetes para esa fiesta que se verificará en el Parque de la República, durante los días 9 y 10 del entrante mes.

Es una de las más entusiastas la distinguida señora Justina Parra de Masip, la amable esposa del popular Alcalde Municipal señor Joaquín Masip y Domínguez.

Tendremos gusto en ir publicando los nombres de todas las personas que contribuyan para la celebración de esta Verbena.

PRESMANES, PRESIDENTE DE LA ASOCIACION DE PROPIETARIOS

En atento B. L. M. nos participa el amigo Segundo Presmanes, que en la sesión celebrada por la Directiva de la Asociación de Propietarios, Comerciantes e Industriales de esta villa, se le ha designado Presidente de dicha institución, a virtud de renuncia que niciera de dicho cargo nuestro querido amigo el Sr. César Sánchez Luís, que venía desempeñándolo con todo celo y entusiasmo.

Lamentamos que el señor Sánchez Luís no continúe en la Asociación de Propietarios y saludamos y felicitamos al amigo Presmanes, deseándole los mayores aciertos.

NUEVA MORADA

Nuestro querido amigo el señor "Manolo" Caballero, Secretario de la Administración Municipal, y candidato en estas elecciones a Concejal, ha trasladado su residencia, en unión de su distinguida familia, para la casa Versalles número 27.

En su nombre, ofrecemos la nueva casa a sus numerosas amistades.

UN ALMUERZO HOY EN COJIMAR

Le será ofrecido un almuerzo hoy domingo, en la Playa de Cojímar, al estimado joven Ramón Rodríguez, conocido cariñosamente por "Canito".

Homenaje de simpatía que un grupo de amigos le ha querido ofrecer.

FELIX PALLARES Y DE LA VEGA

Con motivo de haber sido el santo del inteligente jovencito Félix Pallarés y de la Vega, hijo de los simpáticos esposos María de la Vega y Miguel Pallarés, (candidato a Concejal, número 7, por el Partido Conservador Nacional) se celebró en la residencia de sus padres una simpática fiesta siendo obsequiados los amiguitos de Félix con profusión de dulces y champagne de la Viuda.

El festejado recitó varias poesías, con suma maestría, y su padre, —que toca el piano admirablemente— hizo más alegre la fiesta dejando escuchar distintos danzones y el típico Zapateo que fué divinamente bailado por Félix en compañía de "Goronda".

Muchas felicidades le deseo al simpático Félix.

LA CANDIDATURA DE OSCAR ARTOLA

Cuenta en nuestro pueblo con grandes simpatías, y lo mismo en todo el Término, la candidatura del Dr. Oscar Artola y García, para Consejero Provincial por el Partido Conservador Nacional. El Doctor Artola es elemento de valía y persona amable que ha trabajado siempre por el auge de su Partido, y el engrandecimiento de esta villa.

Es además, muy servicial con sus amigos a los que ayuda y presta su cooperación como Abogado y Notario.

El triunfo del Dr Oscar Artola significaría una gran ventaja para Guanabacoa.

Jesús CALZADILLA

Queja de los Conservadores contra el Supervisor de Nueva Paz

Y éste no había tomado posesión

Los conservadores de Nueva Paz, ha protestado de la actuación del Supervisor Militar de aquel término y este aun no había tomado posesión del cargo para que fué delegado por la Secretaría de Gobernación.

El Representante a la Cámara, señor Ismael Martínez, dirigió ayer el siguiente telegrama al Secretario de Gobernación, alrededor de este problema:

"Sin haber tomado posesión el Supervisor designado para Nueva Paz, el Presidente de la Asamblea Conservadora, señor Sardiñas, quéjase al Honorable Señor Presidente, de sus procedimientos. Comuníqueselo para confirmar lo incierto que resulta la primer queja".

AYER TOMO POSESION

El señor Venancio Valladares, Sargento de la Guardia Rural, comunicó a la Secretaría de Gobernación, que ayer había tomado posesión del cargo de Delegado de aquel departamento en Nueva Paz.

LOS FERROVIARIOS Y ESTIBADORES DE COLOMBIA

BOGOTA, septiembre 3. (U. P.) La huelga de ferroviarios y estibadores que se declaró ayer en las líneas del ferrocarril nacional del Pacífico y el puerto de Buenaventura es el problema de trabajo más serio que se haya presentado hasta ahora en Colombia.

Más de cinco mil trabajadores han tomado parte en la huelga y a última hora el conflicto se ha agravado con la adhesión de los trabajadores de las fábricas e industrias del Pacífico.

Hasta ahora no se ha registrado ningún acto de violencia, pero el tráfico en las líneas del Pacífico está completamente paralizado, incomunicando la mitad del país y causando una gravísima congestión de carga en Buenaventura.

El representante del Gobierno y gerente del ferrocarril del Pacífico general Vázquez Cobo, ha conferenciado en la ciudad de Cali con los líders huelguistas y hace esfuerzos para solucionar el conflicto sin mayor demora.

M.E.C.D. 2016

NOTAS POLITICAS

EL COMITE CENTRAL "GENERAL GERARDO MACHADO" PROCLAMA Y SOSTIENE LA NECESIDAD DE LA REELECCION PRESIDENCIAL DEL ILUSTRE GOBERNANTE QUE HOY RIGE LOS DESTINOS DE CUBA

En tal sentido se dirige al pueblo en general y a los liberales en particular. Ha ha sido acordado el programa del gran meeting político-social de la Coalición Conservadora-Asbertista en el Teatro Nacional.—El doctor Emilio Núñez Portuondo hace una importante aclaración.

Argüelles Quirós, candidato de triunfo. — El meeting Conservador en Aguacate.—Fiestas suspendidas.—Los empresarios de Omnibus con José María de la Cuesta

OTRAS NOTAS DE TODOS LOS PARTIDOS

El Comité Central General Gerardo Machado, desea dirigirse al pueblo de Cuba en general y a las huestes liberales en particular para hacerles saber, en los actuales momentos políticos, la ratificación plena de los principios que informaron su constitución y fundamentan y sostienen su desenvolvimiento brillante en el seno del liberalismo, del que es un poderoso eslabón.

Los componentes de este organismo hemos sido la avanzada de fe que abrió en la opinión popular frente al programa extraordinario del ilustre gobernante que nos rige y fué así que un símbolo de aquella fe en el hombre que ofrecía, continuando la obra de Martí y de Maceo, salvar a Cuba definitivamente, adoptamos su preclaro nombre para auspiciar con él la organización y vida de esta institución. Nos interesa hacer constar ahora, como lo hicimos al país, en el Manifiesto de constitución, que no fué el halago el que guió nuestros propósitos, pues todos los que formamos este cuadro, teníamos nuestras posiciones políticas u oficiales adquiridas ya cuando dimos este paso y que, tampoco, podíamos esperar del mismo mayores ventajas ni beneficios superiores a los que ya disfrutábamos. Por el contrario, y guiado nuestro intento por el más elevado patriotismo, lo que nos hemos propuesto desde entonces, ha sido servir a Cuba como se sirve apoyando resueltamente la obra del cubano ilustre que con afán infinito y sacrificios insuperables, se ha propuesto levantarla de la postración moral en que vivía, para guiarla enérgicamente por francos y diáfanos derroteros de bienestar y de progreso.

El Gobierno del general Machado en sus empeños regenerativos ha tenido que enfrentarse resueltamente contra dos fuerzas resistentes: la indiferencia y el marasmo de un pueblo descreído y sin fe en sus hombres, y los intereses creados alrededor de un estado de cosas que se venía sucediendo a través del tiempo con alternativas o variantes ligerísimas, como el encadenamiento fatal que deja el destino en los hombres y en los pueblos. Y los componentes del Comité Central General Gerardo Machado que advertimos la magnitud de tamaño esfuerzo, nos creímos obligados, como cubanos y como políticos, a constituir el mismo en el que han tenido y tienen cabida todos los ciudadanos que reconociendo como hemos reconocido nosotros el mérito y las dificultades de la obra ya en marcha triunfalmente del Gobierno del general Machado, hayan querido o quieran patrióticamente secundarla y defenderla.

Por idénticas razones este Comité Central Nacional ha sido el primero en proclamar y sostener la necesidad de la reelección presidencial del general Machado.

En los actuales momenots y cuando nadie se sintió capaz de darle el frente a un programa regenerativo como el ya expuesto, el actual Presidente se ha destacado único en la magnitud de esta obra que él ha sabido afianzar en el sentimiento popular y la que, con la aprobación unánime del país, lleva ahora a su más cabal realización.

Por eso entendimos entonces que era una absoluta necesidad la reelección del general Machado, y por eso ahora afirmamos que es indispensable que en sus manos pulcras y a la vez enérgicas continúen las riendas de la regeneración del Estado, para que la magnífica obra por él comenzada que tan excelentes resultados lleva dados, no se pierda o se equivoque. Eso es el fundamento reeleccionista del Comité Central General Gerardo Machado, que posee una completa organización nacional, contando con delegaciones municipales y provinciales en toda la República.

Ahora bien: este organismo político, compuesto de hombres que actúan cívicamente dentro de las actividades ciudadanas, cree asimismo un deber suyo al declararse por la defensa legal y justa de todos y cada uno de sus miembros que figura en la boleta electoral en cualquiera de los puestos a cubrir por la voluntad popular, porque este Comité Central Nacional no tiene candidatos propios, sino que los suyos son del Partido Liberal y sus afines, y, particularmente, aquellos que siéndolo de este Partido, figuren además como miembros del Comité y con él se encuentren identificados en la obra magistral del bien público emprendida por el Presidente Modelo, según hemos nosotros designado al que hoy rige los destinos de Cuba.

Dr. Ramón Zaldín, Aquilino Lombard, doctor Manuel Tomé, doctor Pedro Pando Cintras, doctor José Luis Valdés, general Generoso Campos Marquetti, doctor Manuel Secades, comandante Martín Reinoso, doctor Juan Gronlier, doctor Rafael Guas Inclán, Ildefonso Morúa Contreras, Oscar Herrera, Martín Mora, Antolín Gómez, Sebastián Planas, doctor Gustavo Herrero, Abelardo Mola, Julio Fernández, Cándido Calero, Diego Vázquez Bello, Julio C. del Castillo, Ricardo Campos, Emilio Peláez, Juan Espinosá, Francisco Molina, Arturo Casado, Matías Rodríguez Arango, Porfirio Dellundé, José Manuel Cruz, Pedro Pablo Kohly, Antonio B. Ainciart; Pedro Pablo Echarte y siguen las firmas.

GRAN MEETING POLITICO-SOCIAL DE LA COALICION CONSERVADORA ASBERTISTA EN EL TEATRO NACIONAL

La gran fiesta que la coalición Conservadora-Asbertista de la provincia de la Habana ha acordado celebrar en el teatro Nacional la noche del martes 7 del actual, en homenaje al general Ernesto Asbert y Díaz, y al doctor Vito Candia, candidatos a Gobernador y Alcalde, y a los demás candidatos del Partido Conservador Nacional, promete resultar un magno acontecimiento político-social, a juzgar por lo excelente del programa que se ha combinado para tan brillante acto, como por los valiosos elementos de todos los barrios capitalinos que han ofrecido su concurso.

Todos los palcos y principales localidades del teatro han sido solicitadas y distribuídas entre distinguidas familias de nuestra buena sociedad.

Véase el programa:

Continúa en la página 8

GUSTAVO CHANG SUY, PRESIDENTE DE LA COLONIA CHINA DE CUBA, HACE AL "DIARIO" ALGUNAS DECLARACIONES

"La Colonia que presido—dice—cumple—en relación con los chinos amantes del orden y del trabajo—altos deberes de educación y de cultura y no se mezcla en la política de Cuba ni de su patria

Reprodujo oportunamente el DIARIO DE LA MARINA un escrito que el Presidente de la Asociación de la Colonia China de Cuba, Sr. Gustavo Chang Suy, dirigió suscribiéndola, al Señor Secretario de Gobernación.

En el referido escrito, como recordará el lector, Chang Suy, dando crédito a las versiones de que va a ser disuelto el barrio chino y objeto de una intensa campaña persecutoria los ciudadanos asiáticos residentes en nuestro País, piden al Comandante Zayas Bazán que al amparo de las leyes cubanas, se les preste garantías a aquellos chinos que, sin mezclarse en la política de China ni de este País, solo se atienen a su trabajo observando una conducta discreta y ejemplar.

Gustavo Chang Suy

LA ENTREVISTA CON CHANG SUY

El repórter que ha encontrado todo este asunto muy interesante y digno de una información, solicitó y obtuvo una entrevista con el señor Gustavo Chang Suy, quien como se ha dicho ya, es el Presidente de la Asociación de la Colonia de Cuba.

LA PRESENTACION

Gerente general de la razón Chang y Compañía, almacenistas de víveres con establecimiento abierto en Cuchillo número cuatro, periodista, orador y una de las más preeminentes figuras de la Colonia China, el Sr. Gustavo Chang Suy goza de bien ganada reputación entre sus conciudadanos y de gran estima entre los cubanos que cultivan su amistad o tienen relaciones de negocios con él.

Un comptriota de Chang Suy nos dice al presentarnos:

—El presidente de nuestra asociación es hombre muy culto y de inteligencia clara; habla bien; maneja la pluma con acierto; ha cursado estudios superiores; principios rectos; costumbres austeras, carácter afable; rápida visión de las cosas. Lleva en Cuba ocho años dedicado a su trabajo.

—Muy señor nuestro— respondemos.

SU LABOR COMO PRESIDENTE DE LA COLONIA CHINA.— SUS PROPOSITOS

—Hace un año que desempeño, para honor mío y con el beneplácito de los asociados, que suman millares, la presidencia de la Asociación de la Colonia China de Cuba. Al cabo de este tiempo he podido observar con satisfacción que la mayor parte de mis compatriotas son adictos al trabajo y amantes de las leyes. Ajenos a las luchas políticas que se desarrollan en Cuba y al margen del conflicto que perturba la paz en nuestro País, los miembros de la Asociación que presido solo aspiran a vivir tranquilamente de su trabajo al amparo de las garantías de un gobierno, que como el del General Machado, es centinela del derecho y auxiliar poderoso del extranjero respetuoso de las instituciones.

EN FAVOR DE LOS CHINOS

—No descanso en mis afanes de elevar el nivel moral e intelectual de los chinos de Cuba. Al efecto organizo de continuo en el Círculo social de Amistad 128, veladas culturales para dar a conocer los adelantos de China, las progresistas ideas de sus hombres nuevos que están haciendo de mi País una Nación grande y respetable. No me doy punto de reposo en esta ardua, pero hermosa tarea y ya, por fortuna, palpo los frutos de mis empeños.

EL BIEN Y EL MAL

—En tales veladas se señalan con vivos colores, el bien que resulta de trabajar, de mostrarse respetuoso de las leyes, de acatar las disposiciones de las autoridades, de adquirir conocimientos, de confraternizar con los cubanos, de aprender el idioma español, y el mal que se deriva de la holganza, del juego, de ingerir drogas, de fumar opio, de mezclarse en política y oponerse al cumplimiento de las leyes de un País que nos brinda hospitalidad y trabajo y cuyo gobierno garantiza nuestras actividades y nuestras vidas.

CHINOS CON FAMILIA CUBANA

—Usted no ignora, señor periodista, que suman centenares los chinos que tienen esposas e hijos cubanos y que, arraigados en el País, no piensan marcharse de estas playas donde tienen sus mayores afectos. Hay chinos que aquí poseen capital y que con él, por los rumbos que dan a su dinero, contribuyen a la riqueza y al engrandecimiento de Cuba.

MONUMENTO A LOS MARTIRES CHINOS DE LA INDEPENDENCIA DE CUBA

—Y como muestra de nuestra identificación con los hijos de este País, estoy laborando activamente para que la Colonia China eriga un monumento en la Capital de la República, a los chinos caídos en los campos revolucionarios, luchando por la independencia de Cuba. Quiero que ese monumento que perpetua una página en la Historia, escrita por mis compatriotas, sirva de estímulo a todos los que se sacrifican por la emancipación de los pueblos esclavos y diga al mismo tiempo a la República, que si en la guerra los chinos se esforzaron con las armas por la independencia, en la paz deben esforzarse por su engrandecimiento.

—Yo no he dejado de tomar parte en ninguno de los homenajes rendidos en estos últimos tiempos a los próceres de Cuba, contribuyendo en no pocas ocasiones de mi peculio particular a la erección de monumentos conmemorativos de hechos de la revolución cubana. Colaboré notablemente en la ejecución del busto del General Machado que se exhibe en la Exposición de Filadelfia.

SANATORIO PARA LOS CHINOS ENFERMOS Y ASILO PARA LOS QUE ESTEN EN DESGRACIA

—En la tribuna del Centro de la Asociación de la Colonia, en repetidos artículos de periódicos, en cartas, en circulares, en fin, por todos los medios a mi alcance he pregonado la hermosa idea de fundar sanatorios —imitando así a la digna y respetable colonia española— para hospitalizar a los chinos enfermos, y sanatorios que reunan todas las ventajas imaginables, y asilos para albergar en su desgracia a los chinos viejos o faltos de recursos. La idea es noble y generosa, tiene muchos, muchísimos partidarios y no desespero de verla fructificar. La simiente está echada en un surco fecundo.

LAS LEGITIMAS ASPIRACIONES DE LA COLONIA CHINA DE CUBA

—Soy autor en colaboración con el Sr. Félix Chang, Presidente de la Cámara de Comercio China, de un folleto titulado "Legítimas aspiraciones de la Colonia China en Cuba" en cuyas páginas aparece una razonada exposición dirigida al Honorable Presidente de la República contra los decretos 570 y 573 y la orden número 155 de 1900 que prohibe la entrada en Cuba de Ciudadanos chinos.

—Declaro solemnemente que amo esta tierra cubana como si fuera la mía propia. A ella me ligan afectos fortísimos de chinos y cubanos. Aquí llegué hace ocho años justamente. Aquí he prosperado dedicándome al trabajo. Tengo aquí grandes intereses producto de mis afanes y en mis relaciones comerciales he cultivado sólidas amistades, crédito y prestigio de los que estoy orgulloso. Me desvivo por mantener cordiales amistades con todos los que me conocen y anhelo el bien de la Colonia China de Cuba.

UNA LAMENTABLE CONFUSION

—Me he enterado con verdadera sorpresa de cierta labor que realizan algunos periodistas, mal informados, aunque de buena fe confundiendo lamentablemente a los chinos que perturban la paz pública y son objeto de persecuciones policiacas por sus múltiples y graves delitos, con los chinos tranquilos, laboriosos, dededicados por modo exclusivo a sus negocios particulares sin relacionarse jamás, ni con la política de Cuba ni con los movimientos de la que se desenvuelve en China.

—Ello es muy lamentable y en prenda de justicia, los que sin previa información envuelven en una misma calificación a todos los chinos de Cuba, debieran buscar antecedentes y una vez conocida la obra de la Colonia China, que es sensata y cuerda, proceder a rectificar dando a cada cual lo suyo.

CONFIA EN LA RECTITUD DEL GOBIERNO CUBANO

—Me he dirigido, primero al Honorable Presidente de la República, y luego al Sr. Secretario de Gobernación, en demanda de equidad y en el escrito que ya el público conoce, porque conozco de sobra el espíritu de justicia y la rectitud de principios que ambos atesoran. Y tengo fe ciega en su actuación a propósito de todo este asunto. Confío, por lo demás en que todo ciudadano chino que respeta y cumple las leyes, será amparado por el Gobierno, otreciéndole las mismas estrictas garantías que brinda a todos los extranjeros residentes aquí.

LA DISOLUCION DEL BARRIO CHINO

—Conozco cuanto se ha publicado sobre la destrucción del barrio chino; propósito amañado a raíz del sensible asesinato del Sr. Andrés Chiu Creo que sería un error disolverlo, ya que manteniéndolo al Gobierno le resultaría muy fácil, distinguir en el lugar en que residen la mayor parte de los chinos, entre los buenos y los malos. Si lo destruye, iguala a todos los chinos, los esparce por la Ciudad y le será dificultoso, en un momento dado localizar a los elementos perturbadores.

Esto es cuanto nos ha dicho, en la entrevista el Sr. Gustavo Chang Suy, Presidente de la Asociación de la Colonia China de Cuba.

.. ..

Con objeto de internar a su primogénito en un afamadísimo colegio de Norteamerica, embarcó ayer para New York, por la vía de Key West, nuestro distinguido y estimado amigo Don Germán S. López, Presidente de la Comisión de Relaciones Exteriores de la Cámara de Representantes.

Muy pronto estará de regreso el querido y culto legislador.

Deseamos tanto a él, como a su primogénito, una feliz y rápida travesía.

SE HAN CONTRATADO LOS SERVICIOS DE UN EXPERTO ARQUITECTO CUBANO POR LA SECRETARIA DE OBRAS PUBLICAS

El doctor Carlos Miguel de Céspedes, ha gestionado la contratación de los servicios del notable arquitecto cubano Sr. Bens y Arrarte, que recientemente ha tomado parte en varios Concursos europeos, en los que ha obtenido los más altos premios por los trabajos presentados en los mencionados Concursos.

El Ministro de Cuba en París, ha notificado al Sr. Secretario de Obras Públicas, que el señor Bens Arrarte, nuevo facultativo del Departamento ha embarcado ya rumbo a esta capital.

Tan pronto se encuentre en esta tomará posesión de su cargo, adscripto al Negociado de Construcciones Civiles y Militares, en el que se le encomendarán importantes trabajos, relacionados con los proyectos de obras de construcciones civiles que se ejecutarán de acuerdo con el Plan General de Obras Públicas.

TODO INDUCE A CREER QUE SERA MUY LARGA Y SANGRIENTA LA REVOLUCION QUE EXISTE AHORA EN NICARAGUA

Noticias fidedignas recibidas de la situación reinante en aquel país dicen que el gobierno de Chamorro ha venido sufriendo una serie de derrotas a todo lo largo de la costa occidental

WASHINGTON, septiembre 4.—(A. P.)—Nicaragua, país famoso por sus revoluciones en la América Central, aparece a la luz de auténtica información recibida en Washington, hallarse sumida en los horrores de una guerra civil de la cual tiene pocas perspectivas de salir y de volver a la paz antes de que haya avanzado mucho el año de 1927.

Noticias fidedignas de la situación existente en Nicaragua indican que el Gobierno de Chamorro, esto es, las fuerzas conservadoras, han venido sufriendo una serie de derrotas a lo largo de la costa oriental de Bluefields, cuyo territorio está en su mayor parte bajo el dominio de los rebeldes.

El mismo puerto de Bluefields se encuentra custodiado por un destamento de marina desembarcada del crucero norteamericano "Galveston", habiendo sido proclamado territorio neutral, por cuya razón es casi seguro que no será atacado por las fuerzas liberales, cuyos caudillos desean mantener a todo trance sus relaciones con los Estados Unidos sobre la base más amistosa posible.

El general descontento que se nota dentro y fuera de las fuerzas gubernamentales, y que se ha extendido hasta los grupos civiles, ha dado no poco entusiasmo a los jefes de la rebeldía.

Saben éstos que las autoridades de Managua difícilmente se aventurarán a lanzar fuerzas de consideración a través de las montañas desde el asiento del Gobierno hasta las regiones de la costa, a consecuencia de obstáculos naturales que les presenta la estación de las lluvias. Por esto, es muy presumible que los revolucionarios centralicen sus actividades por ahora en el Este.

Por las mismas razones se augura que los revolucionarios dedicarán sus energías este invierno al robustecimiento de su posición en la costa del oeste, dominando todo el territorio que les sea posible, así como aumentando el número de sus fuerzas combatientes y acumulando municiones y boca para la próxima campaña.

No obstante, los rebeldes amenazan el territorio cercano a Bluefilds. Se están movilizando en Río Grande bajo la dirección de jefes cuyos propósitos son realizar una ofensiva en la zona de Bluefields. Se calcula que para esta operación dispondrán de mil hombres.

Por lo que se ve, los revolucionarios disponen de abundantes pertrechos, rifles y ametralladoras. Además de sus fuerzas terrestres, han organizado un servicio militar naval, que está operando a lo largo de toda aquella parte de la costa que está en su poder. Forman la escuadra revolucionaria una gran goleta dotada de cañones de pequeño calibre, otra embarcación igualmente fortificada, una barca y un remolcador, buques dotados de cañones de diferentes calibres y diversas formas.

El contralmirante Latimer se halla en Bluefilds observando de cerca la marcha de los acontecimientos y al mando de la división especial de servicio en aguas de Centro América. Enarbola su bandera en el crucero "Rochester", que ha estado en los últimos días en Bragman's Bluff. Con la toma de este puerto por los revolucionarios, el "Rochester" venirá a Bluefields.

ATACAN LOS REVOLUCIONARIOS A EL BLUFF

MANAGUA, Nicaragua, septiembre 4.—(A. P.)—Los revolucionarios opuestos al regimen del gobierno de Chamorro están bombardeando a el Bluff, cerca de Bluefields con granadas y ametralladoras.

El vapor americano Tulsa que fué despachado del Golfo para Corinto no pudo tomar heridos a bordo, debido a estarse librando aún escaramuzas entre las fuerzas rebeldes y las del Gobierno. Muchos de los heridos están en situación grave y ha habido algunas defunciones por infecciones de las heridas.

El Gobierno de Chamorro dió a conocer hoy otra victoria sobre las revolucionarios, al derrotar a los supuestos contrabandistas de armas del vapor Choluteca, del Salvador. Dieciocho rebeldes fueron muertos y doce heridos cuando la embarcación fué atacada por las fuerzas del Gobierno. Se hicieron cuarenta prisioneros y se ocuparon cien rifles y dos ametralladoras. Tres soldados del Gobierno perdieron la vida.

Por otra parte, despachos de Costa Rica informaban esta noche que la revolución de Nicaragua está decayendo y que algunos de los revolucionarios que trataban de derrocar al dictador Chamorro han huído a Honduras.

NUEVOS APUNTES DE ARTE

Paradójicamente, no hemos sido los primeros en conocer los nuevos "Apuntes de Arte" que, con doble generosidad, ha editado la doctora Herminia Planas, nuestra cultísima y bienquista compañera de Redacción, a cuyo cargo estuvo la dirección de las clases y trabajos de perfeccionamientos brindados a las Maestras Habilitadas en la Escuela Normal de Maestras de esta capital, en que la doctora Planas es Profesora de Dibujo, Caligrafía y Modelado.

Estos sugestivos "Apuntes de Arte" condensan magistralmente las conferencias dadas sobre dichas materias por la doctora Planas durante el reciente "Cursillo de Perfeccionamiento Profesional", organizado por el doctor Fernández Mascaró y efectuado del 1 al 22 del próximo pasado mes.

La variedad y calidad de los trabajos realizados por las Maestras Alumnas del Cursillo bajo la dirección de la doctora Planas fué tal que su sección aún permitió formar una brillante Exposición con los Dibujos y Acuarelas de sus alumnas, en los que se demostraban metódicamente los distintos pasos desarrollados en sus lecciones y se percibía una técnica irreprochable en las labores realizadas.

La doctora Planas reibió por este exponente de la eficiencia didáctica de su actuación en el Cursillo, merecidos plácemes del público y la felicitación muy satisfactoria de las altas Autoridades Escolares.

Y en afectuosa correspondencia, las Maestras Habilitadas que como alumnas asistieron a este Cursillo, inscribieron en primera línea el nombre de la entusiasta Profesora en la placa-memorial ofrendada al Claustro de la Normal.

Celebramos muy de veras la oportunidad de conocer y de admirar este nuevo aporte educacional de la doctora Planas, cuyos triunfos profesionales hacemos nuestros, al par que felicitamos muy cordialmente a nuestra dilecta compañera de Redacción.

A estos "Apuntes de Arte" seguirán otros que irán formando una serie, en beneficio de de la enseñanza en las escuelas públicas.

CUATRO BUSTOS DE PATRIOTAS DEL AÑO 51 SUSTITUIRAN A LAS PALMAS EN EL PARQUE AGRAMONTE, CAMAGÜEY

Tomaron posesión de sus cargos el supervisor militar de Palos y el jefe de aquel puesto.—Disgusto en Artemisa por no haber sido comprendidos varios caminos en el plan de Obras Públicas

(Por telégrafo)

Camagüey, septiembre 4.—DIARIO DE LA MARINA. Habana.—Después de rendidas guardias de honor al cadáver de Angel Ortíz, tendido en capilla en los salones del Ayuntamiento, efectuóse esta mañana el sepelio concurriendo el Alcalde, Gobernador, concejales y cuerpos de policías, bomberos y Banda Municipal.

Despidió el duelo el representante comandante Enrique Recio en nombre de la Cámara Municipal y gremio de Barberos del que fué presidente el concejal Ortíz.

Sustituyelo Emilio Varona Lastre.

—Esta tarde fueron derribadas dos palmas de las cuatro existentes en el parque Agramonte, las que serán sustituídas por cuatro bustos de patriotas del 1851 cumplimentando el acuerdo a moción del concejal Celio Toledo. — Especial.

NUEVO SUPERVISOR

(Por telégrafo)

Palos, septiembre 4.—DIARIO DE LA MARINA, Habana.—Anoche tomó posesión del cargo el nuevo Supervisor sargeneto Venancio Valladares, que sustituye al teniente Martínez.

—También tomó posesión jefatura de este puesto militar el segundo teniente Alejo Pérez.

Saludo a los pundonorosos militares deseándoles éxito en sus respectivos cargos. — DIAZ, Corresponsal.

URGENTE SOLICITUD DE CAMINO

(Por telégrafo)

Artemisa, septiembre 4.—DIARIO DE LA MARINA, Habana. — Este pueblo muéstrase sorprendido de que no se haya incluído la reparación por Obras Públicas de los tramos de carreteras comprendidos entre Artemisa a Pijirigua, Artemisa a Cañas y Artemisa a Puerta Güira, necesarios para poder sacar los frutos mejores de las zonas productoras del término con grave perjuicio de los vecinos de dichos barrios que sufren hoy la imposibilidad del tránsito de máquinas y guaguas de viajeros.

Gestiónase por distintos elementos cerca del Secretario de Obras Públicas y de los congresistas provinciales tomen en cuenta la necesaria reparación de estas vías cuya caarencia ciega las fuentes de riqueza de Artemisa. — Corresponsal.

JUBILO POPULAR POR LAS OBRAS PUBLICAS PROYECTADAS

(Por telégrafo)

San Antonio de los Baños, septiembre 4.—DIARIO DE LA MARINA, Habana.—Ha causado gran satisfacción la noticia de la reparación de la carretera del Rincón hasta Güira de Melena por estar dicha vía en estado pésimo y poder así emplearse gran número de trabajadores que carecen actualmente de medios de subsistencia.

—Hay buenas nuevas respecto a la gran fábrica de cerveza que se establecerá en esta villa.

Doy detalles por correo.

—Ha tomado posesión de la alcaldía el concejal Marcos López por ser candidato el actual alcalde y estar con licencia. — LAGO, Corresponsal.

ROBO FRUSTRADO EN UNA OFICINA POSTAL

(Por telégrafo)

La Esmeralda, septiembre 4.—DIARIO DE LA MARINA, Habana.—Tres disparos que el administrador de correos produjo, oportunamente malograron el intento de robo en esa oficina a tiempo que era zafada la visagra de la ventana que da al fondo del domicilio del administrador del Banco de Canadá. — Corresponsal.

DUELO SOCIAL

(Por telégrafo)

Sancti Spíritus, septiembre 4.—DIARIO DE LA MARINA, Habana.—Hoy a las nueve de la noche falleció en su domicilio, San Carlos número 4, el señor Adolfo Pruna Alvarez, perteneciente a distinguida familia espirituana y padre político del corresponsal de este DIARIO José Serra Carbonell. A las cuatro de la tarde de hoy se efectuó el sepelio. — Especial.

PRUEBASE CON 20 PASAJEROS EL APARATO DEL VUELO NUEVA YORK-PARIS

MINEOLA, N. Y. septiembre 4.—(AP)— El aeroplano gigante Sikorsky construído especialmente para el vuelo Nueva York-París sin escala efectuó hoy un vuelo de prueba en el campo de aviación de Roosevelt con veinte pasajeros a bordo, entre ellos: el capitán Rene Fonck, "as" francés que dirigió el vuelo y Igor Sikorsky, autor y constructor del aparato.

Con los pasajeros, gasolina y aceite suficientes para un vuelo de 1700 kilómetros, pesaba el avión cerca de 20.000 libras. En el vuelo trasatlántico pesará alrededor de 24.000 libras.

En su vuelo de prueba de hoy se levantó del terreno en diecisiete segundos, y se elevó a una altura de mil pies en un minuto y dos segundos. Estuvo en el aire durante veinte minutos. Durante el día efectuó vuelos similares con un corto número de pasajeros a bordo.

UNA TORMENTA EN JAPON CAUSA 40 VICTIMAS

TOKIO, septiembre 4.—(U. P.)— Una violenta tormenta se desencadenó hoy sobre Utsunomiya, a ciento veinte kilómetros al Nordeste de esta capital, y los despachos que se han recibido indican que han perecido cuarenta personas.

Utsunomiya es la capital de la prefectura de Tochigi, y un centro comercial importante. En 1904, su población era de treinta y cinco mil habitantes.

DROGUERIA SARRA
LA MAYOR
SURTE A TODAS LAS FARMACIAS
ABIERTA TODOS LOS DIAS Y LOS MARTES TODA LA NOCHE.

FARMACIAS DE TURNO

DOMINGO

Dirección.	Teléfono
HABANA	
Animas e Industria	A-8422
Belascoaín y Neptuno	U-5676
Galiano y Virtudes	A-4224
Infanta y Príncipe	U-1273
San Rafael y Hospital	U-4859
Infanta y Velázquez	A-5660
O'Reilly, entre Cuba y Aguiar	M-7109
Monserrate y Teniente Rey	M-3913
Virtudes y Oquendo	U-4973
San Rafael y Campanario	A-2843
Gloria y San Nicolás	A-2088
San Lázaro entre Prado y Cárcel	M-5160
San Rafael número 62	A-2843
Lealtad número 43	A-7473
Apodaca número 16	A-7453
Colón número 40	A-8525
Cuba número 128	A-1216
Salud número 173	U-2895
Monte número 181	M-2003
Monte número 347	M-7790
Amargura número 44	A-8720
Egido número 8	A-2425
VEDADO	
Calle 17, entre E y F	F-1110
Avenida de Wilson entre 16 y 18	F-4838
23 esquina a 10	F-1023
Calzada y Paseo	F-1575
JESUS DEL MONTE Y VIBORA	
Zapote	I-2730
10 de Octubre número 330	I-3611
10 de Octubre número 557	L-2606
10 de Octubre número 557	I-2378
San Salvador y San Quintín	I-2363
10 de Octubre y Josefina	I-1202
Concepción y Porvenir	I-2306
Santa Catalina y Cortina	I-2086
CERRO	
Cerro entre Peñón y Palatino	I-1347
Real número 21	No tiene
Romay número 55	M-1704
Primelles número 66	No tiene
Calzada de Güines 70	I-5065
LUYANO	
Concha entre Villenueva y Luco	I-2909
Luyanó número 134	L-3016

Se suplica á los señores propietarios de Farmacia, notifiquen el cambio de teléfonos a su debido tiempo.

Nota.—Este grupo debe prestar el servicio al público, todo el día y la noche de los Domingos siguientes:
Septiembre 5.
Octubre 17.
Noviembre 28.

LA MONJITA
VINO AÑEJO ESTERILIZADO (SEMI-DULCE)
Exquisito, de calidad y pureza.
Especial para convalecientes. Para tomar con yemas.

COMERCIANTES Y VENDEDORES
Medias. Muchas medias.
DE TODAS LAS MARCAS
DE TODAS LAS CLASES
DE TODOS LOS PRECIOS
DE TODOS LOS COLORES
LAS HALLARAN EN LA CASA DE LAS MEDIAS
JUAN GONZALEZ HERMANO Y Co.
Bernaza 37
9374 1d-5

HOY: EN TODAS LAS LIBRERIAS DE LA HABANA ESTA A LA VENTA EL NUEVO LIBRO
Titulado
LA ESPAÑA DE HOY
POR MANUEL AZNAR
EL ACONTECIMIENTO EDITORIAL DEL MOMENTO. PRECIO $2.00
300 páginas de lectura emotiva, cautivadora e instructiva

CUADROS SAGRADOS
que gustarán mucho a las personas sinceramente devotas

Sagrado Corazón, La Madonna, Niño Jesús Nuestra Señora de la Caridad y todas las imágenes del culto católico.

Pídalos en "EL ARTE"
UNA FOOGRAFIA hecha en nuestros talleres reproduce la fisonomía en su más bella apariencia. "Favoreser sin mentir", nuestro lema fotográfico.
Retrátese en EL ARTE
Teléfono A-1681
Galiano 118.
9361 7d-5

Jabón de Carabaña
SU ESPUMA, DEJADA 1 MINUTO SOBRE LA PIEL ENFERMA, ES DE EFICACIA MARAVILLOSA
Fabricado con las Sales de las Famosas Aguas de Carabaña.
Madrid España

M.E.C.D. 2016

QUEJAS DE SUSCRIPTORES
Departamento Central: Habana, M-8404. Agencias: Cerro y Jesús del Monte, I-1994; Marianao, Columbia, Almendares, Buen Retiro, Quemados y Pogolotti, F.O-7090.

DIARIO DE LA MARINA

Esta Asociación es la única que posee el derecho de reproducir las noticias cablegráficas y la información local que en este DIARIO se publiquen.

AÑO XCIV — LA HABANA, DOMINGO 5 DE SEPTIEMBRE DE 1926 — PAGINA QUINCE

La Moda en París

(POR PAULINA LACALLE)

París, agosto 21 de 1926.

La innovación más atrevida que se ha presentado hasta hoy es la de la falda pantalón; pero no os asustéis mis queridas lectoras, se trata de un pantalón timorato, casi podriamos decir **vergonzante** si lo hemos de juzgar por la forma en que trata de disimular su presencia. Hay como media docena de casas que han lanzado la idea y cada una de ellas presenta varios modelos con esta característica. Una es como en un traje de calle presentado por Marthe Regnier, falda relativamente amplia, con pliegues anchos y completamente dividida en el centro, es decir, algo muy parecido a la falda de montar de las muchachas del Oeste americano. Esta división de la falda queda disimulada por dos piezas a modo de amplia estola y del mismo material, que desde la cintura llega al filo del pantalón. Estas estolas van una en el frente y otra en la parte posterior.

En un modelo de noche de Poiret la falda muy ancha en la parte inferior parece inspirada en el pantalón de los gauchos argentinos.

Otra tendencia predominante en muchas colecciones es un efecto de capa de distintas formas y estilos.

Abunda también especialmente en vestidos de calle, la tendencia al **Bolero**, unas veces en el frente y otras en la espalda, sin que nunca llegue a ser el bolero completo.

Hay casa como la de Nichole Groult cuyos modelos recomiendan la vuelta de la cintura a su altura normal y de la falda hasta el tobillo, es decir los estilos de antes de la guerra.

El Ensamble no sólo conserva su terreno sino que ha llegado a invadir el campo de los trajes de noche. Y a propósito de Ensambles os diré de uno muy original que he visto de Poiret, para las horas del the. La blusa toda de verdadera malla de oro igual a la malla de los monederos. Esta blusa termina con una especie de festón bastante puntiagudo y con pequeñas borlitas de oro. La falda con una ligera cascada en el centro era de terciopelo chiffón marrón mordore.

Las mangas en general son largas; pero de una variedad infinita, unas rectas y ajustadas en toda su longitud, otras ceñidas en la parte superior y muy anchas del codo para abajo. En las de esta última forma las variedades son muy numerosas; las hay en forma de globo y ajustadas al puño, en forma de campaña, con volantes, etc.

COLECCION LUCILE

Terciopelos doblados recogidos, plegados en bellas siluetas. Chifones y georgets flotando dulcemente en faldas y mangas.

Vestidos de materiales calientes pero tan ligeros y vaporosos no parecen hechos para invierno.

Terciopelo chiffón y terciopelo cincelado en fondo de gasa se hacen tan delicados en sus matices, que desaparece todo la rigidez de los vestidos de invierno.

Colores favoritos en esta colección: Azul marino y azul cobalto brillante. Para noche, rosa y crema.

Muy delicado y elegante un traje de chiffón rosa y ligero encaje de oro amoldándose al cuerpo.

Usa el negro para trajes muy elegantes de tarde. Como ejemplo uno de satén con efecto de capa en la espalda, cuello estrecho de arminio y puños de la misma piel para darle un toque **brillante.**

Casi todos los modelos van acompañados por sus sombreros correspondientes; la mayor parte altos, en fieltro, raso o terciopelo, todos muy sencillos y sólo con un ligero toque de pluma en algunos de ellos.

Una característica de esta colección son las mangas anchas flotantes de chiffón o georgette que Lucile presenta en sus trajes de tarde y comida, resultan muy graciosas y elegantes. Ajustadas al puño o al codo caen libres y graciosas y parecen alas que flotan detrás de quien las lleva al andar por el salón.

Llamó extraordinariamente la atención un vestido de terciopelo dibujado que imita la piel de culebra, ribeteado en marrón liso. El manto o capa que completa este vestido es también marrón.

Otro ensamble: Capa de terciopelo labrado color mordore, adornado con piel de topo teñida de rosa obscuro y forrada de crepé rosa viejo, va con vestido plisado del mismo tono del forro del abrigo y ribeteado con cinta de terciopelo.

COLECCION REDFERN

Lo más notable de esta colección fué el resurgimiento de la chaqueta o cuerpo "Bolero" lo mismo en estilo sport que en los de tarde y noche. De estos últimos hay 6 ó 7, cada uno de ellos con la espalda o frente

MODELO DE LA CASA POIRET

Originalísimo traje de terciopelo negro bordado de oro viejo y rojo. La falda sujeta a la pierna derecha insinuando el pantalón.

de blusa y espalda de bolero. Los boleros abren sobre blusa de encajes de tonos suaves y las bien modeladas mangas terminan en amplia cascada del mismo encaje.

Un efecto de bolero en la espalda solamente, en un modelo de terciopelo negro, tiene el frente en forma de blusa-chaleco de crepé satín blanco, cuello alto, botones planos de acero y contorneado con tiras de arminio.

Otro traje de este estilo es de crepé de china azul marino, bolero completo ribeteado en seda listada de rojo oro y plata. Un cinturón de esta seda brillante se ata al lado en largas caídas y tiras de la misma seda adornan las anchas mangas, el cuello y el frente del cuerpo.

Llama también la atención un ensamble en terciopelo negro con cuello, vueltas y puños de piel de topo teñida en verde.

Muy atractivo en trajes de noche uno de "georgette" rosa pálido cuya falda está formada por bandas o tiras que adoptan la forma de las hojas del Dandelion y que está delineado con piedras de color en tonos que desvanecen desde el rojo obscuro hasta el muy delicado del vestido.

Redfern usa mucho el moaré, lo mismo en vestidos de día que de noche algunas veces sólo, pero las más combinado con materiales lisos del mismo color.

Sus novedades en pieles incluyen un abrigo largo de astracán gris pálido, bordeado con la misma clase de piel en color más obscuro; en la parte inferior del abrigo este borde de piel que en el filo es color gummetal muy obscuro pierde gradualmente su intensidad hasta confundirse con el color gris pálido del abrigo.

EL DERNIER CRI EN MEDIAS

Acaban de hacer su aparición en una de las casas más elegantes dos novedades. Una tiene en el frente de la media un buquet de delicadas y pequeñas flores con sus tallos, el todo como de cuatro pulgadas de altura por dos y media de ancho. En las otras la novedad está en el colorido; las medias color carne a todo lo largo del frente, empiezan a colocarse a los lados en tonos muy suaves que van aumentando de intensidad hasta alcanzar tonos muy densos o fuertes en la parte posterior; pero en escala tan graduada y suave como la del Arco iris.

Paulina.

NOTA.—Servios dirigir vuestras consultas sobre modas a Madame Paulina Lacalle, 35 Rue de Lyon, París (12e.)

EL SECRETARIO PARTICULAR DE COOLIDGE EN HONDURAS

TEGUCIGALPA, Honduras, septiembre 4. —(A. P.)—El secretario particular del presidente Coolidge, Mr. Everit Sanders, y su esposa, desembarcaron en el puerto de Castillo.

Los esposos Sanders visitaron la ciudad de Trujillo, siendo atendidos por las autoridades civiles y militares.

"PARISINA"

Espejo de las elegancias parisienses. La revista más chic y elegante que se edita en idioma castellano.

Director Propietario: Col. D. de Battemberg.

Redactor Jefe: E. Cómez Carrillo, artífice de la crónica española.

Si desea usted conocer el último acontecimiento de la moda; la noticia de actualidad en la vida del teatro más refinado del mundo; extasiarse en la lectura de artículos literarios, suscritos por las más preciadas plumas de las letras españolas y americanas, o estar al corriente en la vida de la más selecta sociedad cosmopolita, suscríbase a

"PARISINA"

Boulevard Haussmann 61, París

Agencia para Cuba: Amargura No. 11

Telf.: A-9885

REINA LA DESOLACION EN LA ISLA FAYAL

LISBOA, Portugal, septiembre 4 (A. P.)—Noticias de la Isla Fayal, Azores, que fué el centro del desastroso terremoto del martes pasado, indican que la situación continúa apurada.

Los periódicos de esta ciudad publican un telegrama del gobernador de la isla comunicando que las provisiones escasean y solicitando le concedan autoridad plena para evitar crímenes y mantener el orden.

Los edificios que resultaron dañados seriamente por el terremoto, continúan derrumbándose debido a ligeros temblores que se producen, en tanto que las autoridades echan [illegible] que amenazan la seguridad pública.

La población duerme en su mayor parte en los jardines y en los campos, y existe la más completa desolación en muchos distritos.

ESTA DOMINADO EL INCENDIO EN LA PENITENCIARIA DE WASHINGTON

WALLA WALLA Wash., septiembre 4 (A. P.)—Los daños causados ayer por la noche y en las primeras horas de hoy por el fuego en la penitenciaria de este Estado no han sido tan serios como se creyó al principio. El alcaide Clarence E. Cosna dijo hoy, después de una inspección, que muchos de los 725 presos que se vieron obligados anoche a dormir al aire libre, estarían esta noche de nuevo en sus celdas.

La policía nacional y la especial, así como los de la oficina del sheriff vigilan la prisión. Se encontraron ayer escondidos cerca de la prisión 25 cartuchos de dinamita y se supone hayan sido colocados allí para volar las paredes de la misma.

Se cree que los fuegos hayan sido intencionados, y los altos funcionarios opinan que fueron causados por presos que arrojaron papeles encendidos a las claraboyas de ventilación.

UN CAÑONERO BRITANICO ESTUVO DOS HORAS COMBATIENDO CONTRA TROPAS CHINAS A CINCUENTA MILLAS DE HAKOW

Las fuerzas de Cantón, influenciadas por el soviet ruso, han invadido la parte central de China desde el Sur, atacando a los ejércitos aliados de los mariscales Chang Tso-Lin y Wu-Pei-Fu

LOS CHINOS ATACAN UN BARCO DE GUERRA AMERICANO

Los ejércitos chinos que representan, por una parte a los elementos conservadores y por otra a los radicales de Moscú se hallaban anoche frente a frente para decidir la suerte

SHANGHAI, septiembre 4.— (U. P.)—Noticias que se han recibido en esta ciudad, pero que no han podido ser confirmadas, dicen que el vapor japonés "Tachi Maru" ha sido testigo de un combate de dos horas entre el cañonero británico "Searab", que estaba convoyando a un buque mercante, y las fuerzas de Cantón que bloquean el río Yangtzé, a unas cincuenta millas de Hankow.

Las fuerzas de Cantón invadieron la parte central de China desde el Sur, atacando a los ejércitos aliados de los mariscales Chang-Tso-Lin y Wu-Pei-Fu, que representan a los elementos conservadores de China. El Gobierno de Cantón se halla muy influenciado por los emisarios del Soviet de Moscou. Todas las noticias de Hankow indican que las fuerzas de Cantón están alcanzando sucesivos éxitos.

LAS TROPAS CHINAS HACEN FUEGO A UN CAÑONERO NORTEAMERICANO

PEKIN, septiembre 4.— (A. P.)—Un despacho de Hankow anuncia que las fuerzas de Cantón que están atacando a la ciudad de Wuchang, hicieron fuego sobre el destróyer norteamericano "Elcano", en el día de ayer, no recibiendo el buque de guerra serias averías.

El destróyer "Elcano", al mando del teniente comandante A. S. Merrill, estaba patrullando el río Yangtzé junto con otros varios buques de guerra extranjeros para proteger a sus nacionales durante el conflicto entre las tropas de Cantón y las fuerzas del Norte del mariscal Wu-Pei-Fu.

Hasta ahora no se tienen noticias de que los mil trescientos extranjeros de raza blanca en las ciudades de Wuchang, Hankow y Hanyang, hayan recibido daños personales, aunque sí ligeras pérdidas en sus propiedades.

La iglesia y el hospital norteamericanos de Wuchang han recibido varios disparos hechos por las tropas de Cantón; pero sin sufrir grandes averías.

La lucha por la supremacía de las provincias centrales, pobladas por más de cien millones de habitantes, aumentó ayer considerablemente. Las tropas de Cantón realizaron un decisivo ataque para ganar la posesión de las tres ciudades citadas, que constituyen el centro comercial de la China Central.

UN HOSPITAL BAJO EL FUEGO DE LOS COMBATIENTES

WASHINGTON, septiembre 4.— (U. P.)—El hospital norteamericano de Wu-Chang, en China, se encuentra bajo el fuego de las fuerzas que sostienen una batalla decisiva en el área de Hankow, según las noticias que recibió esta tarde el Departamento de Estado de Washington.

El cónsul general Frank B. Lockhart informa desde Hankow que cayeron veinte proyectiles en el hospital, aunque no tiene noticias de que hayan ocurrido desgracias personales en el establecimiento.

Varios buques de la Armada de los Estados Unidos se han concentrado en Hankow, en el río Yangtzé, para la protección de los misioneros y de la colonia norteamericana. Son los destroyers "Elcano", "Polk" y "Stewart" y los cañoneros "Palos", "Portage", "Pigeon" y "Villalobos. Además, se han organizado fuerzas voluntarias compuestas de extranjeros.

Mr. Lockhart anuncia que se ha impedido el flujo de indígenas al barrio extranjero de la ciudad y a los distritos especiales, en busca de protección. Refiriéndose a este aspecto de la situación, el Departamento de Estado anunció hoy:

"Se cree que la situación pudiera haber quedado dominada, a no haber sido por los desórdenes que han provocado los soldados derrotados y los agitadores. Todos los negocios se Hankow se encuentran paralizados por completo.

CUAL ES LA SITUACION DE LOS EJERCITOS QUE COMBATEN

NUEVA YORK, septiembre 4.— (U. P.)—Los ejércitos chinos que representan por una parte a los elementos conservadores y por otra algunas de las teorías radicales de Moscú, se hallaban esta noche frente a frente en el interior de la provincia de Hupeh, luchando para decidir la suerte de la república.

Con los nombres y títulos confusos que nada dicen a los oídos extranjeros, la situación era la siguiente:

Un ejército radical del Sur de China se ha movido ochocientos kilómetros hacia el Norte contra la ciudad más importante de la China central y ha trabado combate con las fuerzas aliadas conservadoras que dominaron en la parte central y septentrional durante muchos años. El tercer factor de esta situación es otro ejército, también influído por Moscú, que espera se le presente pronto la oportunidad de unirse a los invasores del Sur contra los conservadores del Norte. Las diversas facciones de China parecían estar cristalizando esta noche en dos grupos definitivamente identificados, el radical y el conservador. Parece que un conflicto decisivo es inminente, aunque los meses del otoño y el invierno no son generalmente convenientes para las guerras en China.

Cables recibidos recientemente de Shanghai y de Hankow daban cuenta del desembarco de doscientos cincuenta soldados japoneses en el río que desemboca en ese último puerto; de conflictos entre los cañoneros británicos y las fuerzas de Cantón; de haber sido objeto de disparos los edificios y buques de guerra norteamericanos y del éxito general del avance de los invasores del Sur. La situación de los combatientes es como sigue:

El ejército del Sur es de Cantón y su invasión al Norte lo ha llevado hasta Hankow, el mayor centro comercial de la China central, ciudad de cerca de un millón de habitantes, sobre la margen del río Yantzé. Hankow está en poder del mariscal Wu-Pei-Fu, de quien se dice que está prisionero, que domina gran parte de la China central desde hace mucho tiempo, ayudado por su aliado el mariscal Chang Tso-Lin, que gobierna la Manchuria. Parece que las tropas de Cantón han desplazado a las fuerzas de Wu y de Chang de la ciudad de Wu Chang, de quinientos mil habitantes, que está al otro lado del río Yangtzé, frente a Hankow.

A ochocientos kilómetros al Norte de Cantón se halla Hankow, y a mil trescientos kilómetros se encuentra Kalgan, cerca del límite de la Mongolia, donde desde la primavera pasada acampó el ejército nacionalista del mariscal Feng Yu-Hsiang, famoso en todo el mundo con el título de "General Cristiano". Feng se encuentra desde hace mucho tiempo en contacto con las autoridades de Moscú. Hasta principios de la primavera pasada, Feng dominó en Tientsin, gran puerto chino en el golfo de Chihli y también en Pekín, capital del desgraciado Gobierno chino cuya autoridad no pasa de las cercas de los jardines de los edificios ministeriales de Pekín. Entonces, los ejércitos de Wu y de Chang, que ahora defienden los grandes puertos del río Yangtzé, atacaron a Feng en Tientsin, obligando a su ejército a retirarse a Pekín y desde este lugar a Kalgan, donde se encuentra esperando la oportunidad de unirse a las tropas de Cantón para caer sobre los ejércitos de Wu y Chang.

Las fuerzas cantonesas son xenófobas. Se sabe que el ejército de Feng tiene afinidades con Moscú, por lo que parece lógico suponer que Feng y las tropas de Cantón se unan contra los aliados entablando una guerra decisiva.

DESEMBARCAN MARINOS INGLESES, FRANCESES Y JAPONESES EN HANKOW

TOKIO, septiembre 4. (UP)—Han desembarcado soldados de infantería de marina británicos, franceses y japoneses en Hankow, donde el ejército de Cantón está atacando a las fuerzas aliadas de los mariscales Chang-Tso-Lin y Wu-Pei-Fu.

Ciento cincuenta soldados japoneses desembarcaron despues que lo habían hecho en el día de ayer varios destacamentos franceses y británicos.

NORTE AMERICA SE ADHIERE AL CONGRESO DEL NIÑO EN LA HABANA

WASHINGTON, septiembre 4.— (UP) El Departamento de Estado entregó hoy una nota a la Embajada Cubana, contestando a la invitación que se hizo a los Estados Unidos para que tome parte en el V Congreso Pan-americano del Niño que se celebrará en la Habana del 13 al 20 de Febrero del año próximo, bajo los auspicios del Gobierno cubano, informando que el Departamento de Trabajo de Norte América enviará una representación de su Bureau Infantil y que adoptará medidas para llamar la atención de las instituciones y personas de los Estados Unidos que puedan tener interés en dicho Congreso.

La lista de los delegados que representarán al Bureau Infantil se anunciará más tarde.

VUELO A TRAVES DE SUR AMERICA

WASHINGTON, septiembre 4.— (AP) Herbert J. Dargue, piloto veterano del cuerpo de aviación del ejército, fué nombrado hoy comandante de la expedición aérea que el ejército enviará a fines de este año, desde Kelly Field, en Texas, para dar la vuelta al continente suramericano.

El comandante Dargue, que dentro de poco cesará como auxiliar del jefe de la división de cuerpos aéreos de preparación para la guerra, iniciará de un momento a otro sus preparativos en el campo de Kelly para el vuelo de treinta mil kilómetros que intenta, habiéndose escogido ya otros nueve oficiales para tripular los cinco aeroplanos anfibios de la escuadrilla.

Aun no se ha cumplido con el trámite diplomático preliminar para el vuelo. Cada aeroplano será tripulado por dos oficiales.

RENUNCIA EL CAPELLAN DE LOS VETERANOS DE LA GUERRA DE 1898

NUEVA YORK, septiembre 4.— (AP) El Reverendo John P. Chadwick, capellán del crucero "Maine" cuando explotó en la bahía de la Habana, ha renunciado a su puesto de capellán del departamento de los veteranos de guerra del Estado de Nueva York.

ELLOS SE BAÑAN CON
BOMBA "PRAT"

Han sido rescatados once cadáveres de los dieciseis que quedaron sepultados por la explosión de una mina

TAHONA, Okla, septiembre 4.— (UP)— Han sido extraídos en la tarde de hoy once de los dieciseis cadáveres sepultados en la mina número 29 de la Smokeless Coal Company como resultado de la explosión que se registró ayer. Las cuadrillas de salvamento confían en poder rescatar los cinco cadáveres restantes.

Toda la noche de ayer y la mañana de hoy estuvieron consagradas las cuadrillas de salvamento a su labor, a pesar de que el denso gas existente dentro de las galerías de la mina y los derrumbes que interrumpen el paso, hicieron penoso el trabajo. A medida que se iban encontrando cadáveres, los colocaban en un carro y los enviaban a la superficie, de donde eran conducidos a un depósito provisional que se estableció cerca de la boca-mina. De las dieciseis víctimas de la explosión, solo una era soltero. Los demás mineros muertos dejan familia, algunos de ellos bastante numerosa.

La explosión ocurrió ayer en el nivel 300 de la mina. Tres mineros escaparon con graves quemaduras y más de un centenar que se encontraba trabajando en distintas partes de la mina pudo ponerse en salvo.

Los inspectores de la mina creen que la explosión se debió a bolsillos de gas abiertos por alguna explosión de dinamita la noche antes.

MAÑANA PRESENTARA SU PETICION AL CONGRESO MEJICANO, AUNQUE CON MUY POCAS ESPERANZAS, EL EPISCOPADO

El nuevo congreso mejicano no permite a la Iglesia abrigar muchas esperanzas acerca de la reforma de las leyes religiosas pues los diputados, en su mayoría apoyan al presidente Calles

UNA LINEA INTERNACIONAL FERROVIARIA EN SUR AMERICA

Esta línea en proyecto tendría por objeto el unir a la Argentina y el Brasil, al través de Panamá con los Estados Unidos, habiendo acordado un crédito de 400 millones para trabajos, en Méjico

—(U. P.)—La petición de la Iglesia Católica solicitando la reforma de las nuevas leyes religiosas, se presentará al Congreso el lunes próximo, según anunció hoy el Episcopado, añadiendo que varios diputados han prometido presentar la petición.

El obispo Pascual Díaz declaró que el ofrecimiento de los diputados ha sido cosa inesperada.

Sin embargo, el nuevo Congreso no permite a la Iglesia abrigar muchas esperanzas acerca de la reforma de las leyes religiosas. Los diputados, en su mayoría apoyan la actitud del Gobierno hacia la Iglesia, la cual, a pesar de ello, no quiere dejar de mostrar ante el mundo que ha tratado de obtener la reivindicación de sus derechos por los medios legales.

COMISION NACIONAL DE ECONOMIA EN MEXICO

CIUDAD MEXICO, septiembre 4. —(A. P.)—La Federación de las Cámaras de Comercio se han dirigido al presidente Calles, de acuerdo con resoluciones adoptadas recientemente, solicitando el nombramiento de una Comisión Nacional de Economía.

El objeto de dicha comisión será efectuar más reducciones en los impuestos del Gobierno; aumentar los derechos de aduana sobre artículos de lujo; desarrollar el consumo de los productos mejicanos e inspeccionar la emisión de giros extranjeros para reducir la exportación del dinero mejicano.

200 MILLONES DE PESOS PARA AGUA POTABLE

CIUDAD MEXICO, septiembre 4. (S. R.)—La Secretaría de Comunicaciones tiene el proyecto de introducir el sistema de agua potable en esta capital mediante la oportuna conducción de las aguas de la laguna de Lerque, construyéndose un túnel y varios conductores de gran capacidad.

El costo de la obra calcúlase en unos doscientos millones de pesos.

LOS CUADROS PINTADOS POR LOS ESCOLARES MEXICANOS

CIUDAD MEXICO, septiembre 4. (S. R.)—Los cuadros pintados por los alumnos de las escuelas especiales serán presentados en una sala especial en el próximo Salón de Otoño y el Departamento de Educación Pública tiene especial interés en que esta exposición sea apreciada como una demostración del arte pictórico en la enseñanza oficial.

Algunos de estos jóvenes pintores serán pensionados para que perfeccionen sus conocimientos en Europa.

LINEA INTERNACIONAL FERROVIARIA EN SUR AMERICA

CIUDAD MEXICO, septiembre 4. —(S. R.)— Noticias procedentes de Chicago dicen que el ex presidente del Ferrocarril Illinois Central, Mr. William Parker, estudia la construcción de una línea internacional que una la Argentina y el Brasil a través de Panamá con los Estados Unidos. Esta misma empresa ha acordado un crédito de cuatrocientos millones de pesos para sus trabajos en México.

La Secretaría de Comunicaciones informa que sus ingenieros han recibido los primeros materiales para la construcción de la línea del Ferrocarril de Saltillo a Tuxpam, que atravesará una de las zonas petroleras más ricas del país.

PROTECCION A LOS AUTORES TEATRALES MEXICANOS

CIUDAD MEXICO, septiembre 4. —(S. R.)—La señorita María Luisa Izaguirre, empleada en la Secretaría de Hacienda y autora teatral, ha donado la cantidad de once mil pesos para los fondos de la Sociedad de Autores Teatrales Mexicanos, a fin de que alcance el auge debido. Esa cantidad es parte de la que obtuvo la señorita Izaguirre en el último sorteo de la Lotería Nacional.

REFORMASE LA CONSTITUCION DEL BRASIL

RIO JANEIRO, septiembre 4.— (U. P.)—En el despacho de la Presidencia del Senado de esta república se firmó hoy, por los vicepresidentes y secretarios de la Cámara de los Diputados y del Senado, la ley que autoriza la reforma de la Constitución del Estado.

DUELO POR UN INCIDENTE POLITICO EN MONTEVIDEO

MONTEVIDEO, septiembre 4.— (A. P.)—Debido a cierto incidente de carácter político, se tramita un duelo entre el ex presidente de la república doctor Baltasar Brun y el consejero José Sosa, el cual se llevará a cabo conforme a las formalidades de la ley que autoriza el duelo en este país.

CENSOS DE LA POBLACION INDUSTRIAL Y DE GANADERIA EN LA ARGENTINA

BUENOS AIRES, septiembre 4.— (A. P.)—La Cámara de los Diputados ha aprobado un proyecto de ley, ordenando la confección de un censo general de población y además los censos de ganadería e industrial, que deberán quedar terminados para julio de 1927.

COMENZO AYER EL VIAJE RIO JANEIRO-NUEVA YORK EN AUTOMOVIL

RIO JANEIRO, septiembre 4.— (A. P.)—Hoy salieron de esta capital los deportistas brasileños que se proponen realizar un viaje en automóvil desde Río Janeiro a Nueva York.

Numerosas personas se reunieron para verlos partir, siendo importante la representación de la buena sociedad que los despidió.

EMBAJADOR CHILENO EN LONDRES

SANTIAGO DE CHILE, septiembre 4.— (A. P.)— El Gobierno ha designado al ex ministro de Estado señor Mathieu, para que desempeñe el cargo de ministro plenipotenciario de Chile en Londres.

INCENDIO EN UN POZO PETROLIFERO EN MEXICO

CIUDAD MEJICO, septnembre 4 (A. P.)—Despachos de Tampico, dicen que el pozo de petróleo número 40, de Los Naranjos, de la Aguila OilJ Co., está incendiado, y que los daños serán considerables. La policía investiga sobre ciertos informes de que los huelguistas de la compañía son responsables de dicho incendio.

COLONIZACION DE TIERRAS PERUANAS POR ALEMANES

LIMA, Perú, septiembre 4 (U. P.) —La visita del Dr. Luther, ex canciller de Alemania a varios países suramericanos, se dice en esta capital que está relacionada con un vasto plan alemán de colonización, que comprende el establecimiento de una serie de colonias germanas en las secciones más ricas y pobladas del continente.

La noticia parece estar confirmada por el viaje que emprendió el Dr. Luther, apenas llegado a esta capital, con el arzobispo de Lima y otros altos dignatarios de la Iglesia, en dirección al valle de Chanchamayo, en la parte oriental del Perú. Se cree que tal visita tiene relación con las negociaciones que se hacen para la compra de extensas tierras que ahora posee la Iglesia en esa zona, con destino a la colonización.

RESUELTA LA HUELGA FERROVIARIA DE COLOMBIA

BALBOA, Zona del Canal de Panamá, septiembre 4. (U.P.) Ha quedado resuelta la huelga de cinco mil obreros ferroviarios del Ferrocarril del Pacífico de Colombia, según los despachos que se recibieron hoy de Buena Ventura.

Se espera que los estibadores regresarán al trabajo en breve.

LOS DIPUTADOS MEXICANOS PIDEN DINERO PARA VESTIRSE DIGNAMENTE

CIUDAD MEXICO, septiembre 4. U. P.—Los miembros del nuevo Congreso mexicano necesitan dinero para vestirse de una manera adecuada a la posición que ocupan en la vida nacional y se proponen obtener los fondos necesarios del Gobierno.

Un grupo de diputados presentó hoy una petición solicitando que se conceda un crédito de $1.500 a cada uno de los miembros del Congreso con el fin de que puedan vestir dignamente. Uno de los diputados que defienden esta petición, dijo:

"No todos los diputados se encuentran en la situación de los jefes. Algunos de nosotros somos pobres, ganando un pequeño jornal como obreros. Resulta para nosotros un verdadero problema cambiarnos de traje cada dos días y no creo que haya quien se oponga a que se nos concedan $1.500 para los gastos que demanda una necesidad urgente."

Los diputados y senadores mexicanos reciben un sueldo anual de cerca de $7.000.

EN EL OESTE DE LOS ESTADOS UNIDOS LOS TEMPORALES DE LA SEMANA HAN OCASIONADO DAÑOS INCALCULABLES

En siete de los estados, los temporales alcanzaron ayer su máxima intensidad, calculándose las pérdidas materiales en $650 mil y habiéndose inundado 300 casas en Hannibal Miss.

UNA CASA ARRASTRADA POR EL AGUA TREINTA METROS

Cerca de Otawa, cayeron al agua cincuenta automóviles por haberse roto un puente y algunas carreteras se agrietaron en tal forma a causa de la lluvia caída sobre ellas que se interrumpió el tránsito

CHICAGO, Septiembre 4. (AP)— Los daños recibidos por las cosechas a consecuencia de los temporales de agua y tornados que han visitado durante la presente semana a siete Estados del centro-oeste alcanzaron mayores proporciones hoy, según las noticias recibidas en esta ciudad. Las pérdidas materiales se calculan en $650.000, habiendo quedado inundadas 300 casas en Hannibal, Missouri. Una fábrica de esa ciudad ha sido clausurada, quedando sin ocupación 1.800 obreros. Los muertos suman hasta ahora tres.

Las cosechas de Illinois, Iowa, Ohio, Nebraska, Kansas, Indiana y Missouri sufrieron grandes daños con las inundaciones, pues los tornados y los temporales de lluvia fueron generales en dichos estados.

La mitad de la cosecha de maíz de Illinois se ha perdido en ciertas aéreas; pero las pérdidas más importantes se registraron en Iowa e Illinois, siguiéndole Missouri.

Se consideran perdidas grandes cantidades de cereales que se encuentran aún en los campos.

Los tornados que acompañaron a las lluvias en distintas secciones causaron pérdidas por $150.000 a lo largo de la línea Kansas-Nebreska, cerca de la ciudad de Pawnee, Nebraska, y $100.000 al sur de Joliet, Illiois, donde centenares de acres de maíz quedaron bajo el agua.

En Hannibal, Missouri, donde cayeron cerca de seis pulgadas de lluvia en veinticuatro horas, más de 300 casas resultaron inundadas y una fábrica de calzado que empleaba 1.800 obreros fué clausurada por ese motivo, luchando desesperadamente los departamentos de incendio para contener el nivel de las aguas. Una casa fué arrastrada por la corriente hasta treinta metros de distancia del lugar en que primeramente se hallaba. Las cuadrillas de salvamento, con el agua hasta el pecho, no cesan de prestar auxilios, especialmente a los niños.

La carretera entre Berlín y Rockford, Illinois, despues de la inundación presentaba tantas grietas y baches que los automóviles no pueden circular por ella.

Cinco pulgadas y media de lluvia cayeron en Springfield, Illinois, la noche de ayer. Cerca de Otawa cayeron al agua cincuenta automóviles por haberse derrumbado un puente.

Lawiston y Galesbury, Illinois, carecieron hoy de agua potable, la última población por segunda vez en la semana y la primera porque la casa de bombas estaba inundada hasta una altura de siete pies.

VIENE A LA HABANA EL PADRE SARASOLA QUE ESTUVO LARGO TIEMPO EN BELEN

NUEVA YORK, septiembre 4.— (U. P.)—El reverendo Simón Carasola, de la Compañía de Jesús, director del Observatorio Nacional de Colombia, salió hoy de Nueva York para Washington, para continuar después a la Habana.

El padre Sarasola ha pasado el mes último visitando distintos lugares de los Estados Unidos, conferenciando con los hombres de ciencia de este país acerca de nuevas investigaciones con los instrumentos sismológicos. Se tiene entendido que el Gobierno de Colombia se propone introducir muchas reformas en el Observatorio Nacional.

El padre Sarasola es muy conocido en Cuba, donde pasó veinte años en el Observatorio de Belén. Saldrá de Washington el miércoles próximo y espera llegar a la Habana, vía Cayo Hueso, el diez del actual mes.

LOS FASCISTAS GRITAN A UNA COMPAÑIA FRANCESA DE REVISTAS

MILAN, Italia, septiembre 4. (A. P.)—Una multitud hostil que se desató en gritos, chifidos y pataleos, no permitió a una compañía de revistas francesas que apareciera anoche en el Teatro Edén, de esta ciudad. La Policía se vió obligada a desalojar a los revoltosos. Se dice que dicha demostración fué dirigida por un grupo de periodistas fascistas que no vieron de buen agrado la presencia de artistas franceses mientras que los artistas italianos están con los brazos cruzados.

LLEGUE Y TRIUNFE
SELLO YER
Hace desaparecer instantáneamente el dolor de cabeza, oídos, muelas, neuralgias, dolores reumáticos, y los especiales de la mujer.

LA FIESTA DEL TRABAJO EN NUEVA YORK

NUEVA YORK, septiembre 4.— (A. P.)— Wall Street parecía hoy una villa desierta, debido al éxodo de los banqueros, corredores y sus empleados, en vista de la Fiesta del Trabajo, hasta el martes.

La Bolsa de Valores de esta ciudad así como la de algodón y el mercado de Nueva York, estuvieron cerrados. Los bancos permanecieron abiertos debido al medio día de trabajo del sábado; pero con pocos oficiales para atender a las transacciones.

UN PUENTE QUE UNIRA DOS CIUDADES

SAN DIEGO, Calif., septiembre 4. (A. P.)—San Diego y Coronado quedarán pronot unidos por un puente que costará $2.000,000, según se ha anunciado hoy. El puente, que construirá la Compañía Spreckles, será una estructura de acero, para el tráfico del público, vehículos y tranvías. Desde hace años ambos lugares están en comunicación por dos ferrys.

CONTRABANDO DE NARCOTICOS SORPRENDIDO

NUEVA YORK, septiembre 4.— (A P.)— Los agentes de aduanas se incautaron hoy de narcóticos por valor de mil quinientos pesos a bordo del vapor "Flora Royal", que llegó procedente de Curazao (Antillas Holandesas). Fué detenido el segundo maquinista Frederick Oldemberg, acusándosele de dedicarse al contrabando.

Los agentes del Gobierno norteamericano declararon que este es el primer oficial de un buque a quien se arresta por realizar el contrabando de narcóticos en muchos años.

Después de interrogar a Oldemberg, las autoridades de aduana arrestaron a John Rinders, ex oficial del buque, en Hoboken, Nueva York, por aparecer acusado del mismo delito.

COLEGIO "NUESTRA SEÑORA DE LOURDES"
Santa Catalina y José A. Saco
VIBORA
REANUDARA LAS CLASES EL DIA 10 DE SEPTIEMBRE.
9272 2d 2 y 5

HOTEL ALAMAC
Broadway esq. a calle 71, Nueva York.
EL HOTEL PREDILECTO DE LOS CUBANOS Y DE LOS HISPANOS EN GENERAL
¿Por qué?
Porque...
Se atiende a todos a la española, y se les habla en español.
Es modernísimo, elegante, económico, a prueba de fuego, y está en el corazón de Nueva York, cerca de todas partes.
Su "chic hispano" es insuperable e inconfundible.
La fama de sus salones y restaurants es única. ¿Quién no oyó hablar de su gran salón "Elizabeth", su "Salón Japonés", sus restaurants 'Azul" y "Medioeval" y sobre todo, el "Congo Room", con su estupenda terraza sobre el piso 20, que domina Nueva York?
¿Y quién no se deleitó con la magnífica Orquesta del Alamac, intérprete de nuestros clásicos danzones?
Los precios del Alamac, al alcance de todos, son los siguientes:
Cuarto sencillo para 1, $4.50. Para dos personas . . „ 6.00. Cuarto doble, para 1 o 2, 8.00 Por mes 180.00.
TODOS CON BAÑO Y DUCHA
Departamentos de sala, un cuarto, y baño y ducha, desde $225 al mes.
Hay también departamentos con 3 o 4 alcobas, además de la sala, y con 2 baños, a precios de verano.
Cocina moderna y criolla bajo la experta dirección de un excelente cocinero español.
Intérpretes y sirvientes de habla española.
Atención especial a la clientela hispana bajo la directa supervisión del señor
ANTONIO AGUERO
Gerente Hispano
MARRY LAZ OWNERSHIP MANAGEMENT

E.C.D. 2016

DIARIO DE LA MARINA

FUNDADO EN 1832

DIRIGIDO HASTA 1919 POR DON NICOLAS RIVERO Y MUÑIZ.
DIRECTOR: JOSE IGNACIO RIVERO Y ALONSO.

Editado por la Compañía DIARIO DE LA MARINA (S. A.) cuyo programa consiste "en la defensa de los intereses generales y permanentes de la Nación cubana, de los especiales de la colonia española establecida en la misma y de la unión y armonía entre los diversos elementos que conviven en el país."—Art. 1o. de los Estatutos.

Presidente: Conde del Rivero. Secretario: Manuel Abril y Ochoa. Tesorero: Joaquín Pina

ADMINISTRADOR: JOSE SOBRINO Y GONZALEZ

OFICINAS: Habana..... DIARIO DE LA MARINA. Nueva York..... Broadway at 71st. St.. Madrid..... Arrieta núm. 9. París..... 61 Boulevard Haussmann.

PRECIOS DE SUSCRIPCION

HABANA		PROVINCIAS		EXTRANJERO	
1 mes	$ 1.60	1 mes	$ 1.70	3 meses	$ 6.00
3 id.	„ 4.80	3 id.	„ 5.00	6 id.	„ 11.00
6 id.	„ 9.00	6 id.	„ 9.50	1 año	„ 21.00
1 año	„ 18.00	1 año	„ 19.00		

TELEFONOS:

Quejas de Suscriptores	M-8404	Deportes	M-4339
Anuncios Económicos	A-3856	Secretaría de la Empresa	M-7714
Anuncios Administración	A-5334	Secretaría de la Dirección	M-9735
Redacción	A-0301	Fotógrafo	M-6844
Repórters	M-6144	Imprenta	M-9665

PASEO DE MARTI 103 — APARTADO 1010 — CABLE: DIARIO, HABANA

MIEMBRO DECANO EN CUBA DE "THE ASSOCIATED PRESS"

EDITORIALES

LA INAMOVILIDAD DE LOS FUNCIONARIOS DEL PODER JUDICIAL

El tercer punto abordado por el doctor Gutiérez Quirós en su admirable discurso del día 1o. que venimos comentando, es el de la inamovilidad de los funcionarios del Poder Judicial, asunto de mucha actualidad a causa de los expedientes formados recientemente a muchos jueces y empleados de los Juzgados, en cumplimiento de las promesas de depuración judicial hechas al país por el Gobierno.

La doctrina del señor Presidente del Tribunal Supremo sobre tan importante extremo, no puede ser más sólida ni exponerse con mayor vigor y claridad. "La inamovilidad de todo funcionario en su cargo —dice el doctor Gutiérrez Quirós— responde a un doble concepto de equidad y de conveniencia pública; pero la de los miembros de nuestro Poder, obedece, además, a una razón de ineludible necesidad. Es la necesidad que tiene el Estado de asegurar un servicio permanente esencial a su existencia, que ha de ser bien prestado, y cuyo desempeño es singularmente difícil, porque para él son indispensables en el individuo que lo tiene a su cargo, especiales condiciones de moral y de técnica."

La inamovilidad, no obstante, no puede ser absoluta ni amparar al funcionario que falta a sus deberes. La inamovilidad se encamina a establecer garantías para obtener una buena administración de la justicia, pero nunca a crearle al funcionario inepto o venal una situación de impunidad, que le permita torcer los preceptos de la ley e infringir los principios de la moral y del derecho, sin incurrir en responsabilidades de ningún género, permaneciendo en el ejercicio de sus funciones con escarnio de la opinión pública.

Los párrafos en que el doctor Gutiérrez Quirós desarrolla sus puntos de vista sobre la relación estrechísima que existe entre la inamovilidad y el cumplimiento de los deberes del juez, son de un rigor lógico admirable. "Nuestra ley orgánica — dice el señor Presidente del Supremo— desenvolviendo preceptos de la Constitución, ha atendido a estas exigencias, y nuestros jueces y magistrados cuentan hoy con el beneficio de la inamovilidad, que no nace por supuesto, de un privilegio, sino de un derecho que la Ley considera anexo al buen desempeño de la función. Es como una compensación permanente que se origina en la naturaleza propia del cargo y que se alimenta, si así podemos expresarnos, del aliento de vida que le presta la voluntad constante del juez, de servirlo conforme a las condiciones impuestas por la esencia misma de la función que ejerce. Ofrécese así la inamovilidad en una relación de dependencia con el cumplimiento estricto de los deberes del funcionario; y el derecho por ella representado no nace, por consiguiente, de la mera tenencia del cargo. De suerte que el juez no es inamovible porque aparezca prestando un servicio, sino porque lo presta bien. No sería necesario recordar estas cosas que son rudimentarias, si no quisiéramos servirnos de ellas para decir enfáticamente que es inútil buscar la protección que va envuelta en la inamovilidad, bajo la simple invocación del ministerio de la justicia."

"Puede la inamovilidad servir de estímulo para entrar en la carrera judicial, pero jamás podrá considerársela justamente como un motivo ni como un fin, porque no es más que el efecto de una conducta ceñida a la moral y a la observancia de las leyes."

Esta doctrina, cuya rigurosa aplicación no puede sino redundar en beneficio de la colectividad, es igualmente válida en relación a todas las funciones públicas, especialmente al deesmpeño de cátedras por oposición en los establecimientos docentes, en muchos de los cuales la inamovilidad se ha convertido en impunidad, lisa y llanamente.

¡Qué enérgicas, qué vibrantes, qué justas las palabras con que el doctor Gutiérrez Quirós expresa su firme decisión de traducir en hechos su salvadora doctrina! "Si dirigida, pues, la justicia hacia la realización del bien colectivo —dice— se requiere para servirle una voluntad firmemente orientada hacia ese mismo fin; que no piensen los que tratan de entrar o han entrado ya en el desempeño de esta seria disciplina, que pueda asegurarse la inamovilidad de otro modo que por medio de una constante dedicación a los trabajos del oficio. Siguiendo literalmente el sentido de una idea de Augusto Comte, recordada con repetición por Duguit, nosotros, por nuestra cuenta, diríamos, que en todo el curso del desempeño de su cometido oficial, el juez no tiene otro derecho que el de cumplir sus deberes."

Si este altísimo derecho de cumplir sus deberes lo ejercieran siempre íntegramente nuestros jueces, sin renunciarlo jamás ante las presiones de los gobiernos, las solicitaciones de la amistad o las exigencias del egoísmo, ¡qué llano, qué suave, qué constante sería el avance colectivo hacia un estado social mejor, fundado en el respeto a la ley y a la justicia! Estos son, desde luego, ideales, pero, por lo mismo, cumbres posibles de alcanzar cuando un país cuenta con magistrados íntegros, rectos y sapientes, a la altura de su deber.

Y del proceso de depuración judicial, hecho que, en el fondo, ha inspirado el trabajo del doctor Gutiérrez Quirós, nos ocuparemos en un artículo próximo.

UN BUEN EJEMPLO DEL SEÑOR ARNOLDSON

Las declaraciones del señor Arnoldson, Presidente de la Cámara de Comercio Cubana, publicadas ayer por el DIARIO DE LA MARINA, revelan el carácter de un hombre de ánimo esforzado, que posee ciertas cualidades muy poco frecuentes en la mayoría de las personas y que, sin embargo, son indispensables para ejercer con buen éxito funciones directoras, en una colectividad de elementos prestigiosos y de solvencia económica y mental. Merecen sea meditadas y tomadas muy en consideración, porque expresan la manera de ser, en términos generales, de nuestros comerciantes y hombres de negocios, no estimados correntemente en la medida de sus positivos méritos.

El señor Arnoldson ve las cosas con calma, y frente a las situaciones difíciles, no confía en el auxilio de los demás para resolverlas, sino en sus propios medios y recursos, como hombre de coraje y de experiencia, hecho a los altibajos de la fortuna.

En la crisis presente, espera más del libre juego de las actividades comerciales, del trabajo de apoyo recíproco y de cooperación de los hombres de negocios, que de las leyes que puedan dictarse, o de las medidas que adopten los gobernantes. Aspira a reducir al mínimo la intervención oficial en las cuestiones mercantiles, a fin de que el reajuste de los desequilibrios se produzca por la acción constante de las leyes profundas que rigen las economías nacionales y la mundial; no es amigo del paternalismo ni del intervencionalismo.

Lamenta, como todos, el exceso de impuestos y que el montante de éstos no se devuelva a la circulación; pero, por lo demás, se manifiesta esperanzado en que los negocios continuarán desenvolviéndose sin quebrantos excesivos ni aparatosos derrumbes. Es un hombre que espera mucho de la tenacidad, la laboriosidad y el espíritu de cooperación de la clase comercial; resulta un maestro de energía y un director firme y prudente para los días difíciles. En el comercio hay muchos hombres así, formados en la escuela de la experiencia, del trabajo y de la paciente conquista, paso a paso, de la posición social y la fortuna.

El DIARIO DE LA MARINA no arguye nada por el momento, en pro ni en contra de las opiniones del señor Presidente de la Cámara de Comercio sobre la no limitación de la zafra, ni respecto de su doctrina de restricción de la acción gubernamental en los negocios. Sencillamente se limita a señalar su calma y su tranquila resolución frente al período de depresión económica que atravesamos, como un ejemplo digno de ser imitado y, al propio tiempo, como una demostración de las cualidades y las virtudes de nuestras clases mercantiles, sufridas, pacientes y laboriosas, jamás inclinadas a un pesimismo sistemático, a pesar de los duros golpes que con frecuencia les ha asestado la fortuna en estos últimos tiempos.

La vida social, y muy especialmente la vida económica, no pueden desarrollarse sino en un ambiente de confianza; declaraciones como las del señor Arnoldson que contribuyen a crear esa atmósfera, indispensable a los negocios, constituyen un positivo servicio a la colectividad y deben ser aplaudidas sin reservas.

Para hacer

una operación rápida y sólida, no hay mejor medio de propaganda que anunciar en los CLASIFICADOS de DIARIO DE LA MARINA. Es el único medio de que se enteren todos los comerciantes y todos los particulares, que es lo que a usted le interesa.

PRESUNTO TENEDOR - - - - - Por ABELA

--Me dijeron que en casa López te habían ascendido, que estabas en el escritorio...

--Efectivamente, le estoy llevando los libros...

EL PROBLEMA DE LAS SELECCIONES DIRIGENTES

(Por Gabriel ALOMAR)

En la apariencia, la lucha política entablada en los países meridionales de Europa es una guerra entre los viejos conceptos de gobernación aristocrática y democrática. A tales formas parecen corresponder, respectivamente, la Dictadura y el Parlamento.

Admitamos, como hipótesis, el fracaso del Parlamento, órgano visible de la democracia. Claro está que se nos ocurre entonces sustituírlo con un organismo escogido, que merezca, por razón de superioridad la dirección política. Pero ¿cómo descubrir esa superioridad?

Cuando la subversión de un régimen se debe a una revolución, a un levantamiento popular, se trata en realidad de una reivindicación de la democracia auténtica contra sus falsificaciones. Pero cuando el régimen cae por el empuje de un golpe de Estado, la nueva minoría que pasa entonces a ejercer el poder sin trabas funda su superioridad exclusivamente en la fuerza material, que no puede ser criterio de selección.

Recordemos, sucintamente, los sistemas históricos de selección social y política. Se corresponden con las viejas castas. El primer criterio de selección originó la Teocracia, el poder sacerdotal. Siendo la religión el conjunto multiforme de las primitivas culturas, el **Corpus** de la sapiencia en las sociedades primarias, los sacerdotes equivalían a lo que hoy la pedantería usual designa con el nombre de los **Técnicos**. La Teocracia venía a ser una Tecnocracia.

Otra norma de selección fué el caudillaje guerrero, base de la monarquía y de la nobleza. Pero generalmente esa forma existía con la sacerdotal, en una especie de reparto, no siempre armónico, de potestades, una de ellas espiritual y la otra material.

El transcurso de las generaciones convirtió en hereditarias las viejas selecciones, lo cual amenguó, naturalmente, la autenticidad de su excelencia. Y ocurrió esta paradoja: cuanto más antiguo era un abolengo, es decir, cuanto más lejano se hallaba de sus actuales descendencias el abuelo considerado como ilustre, pareció mayor la superioridad natural del descendiente. He aquí el criterio aristocrático, que fundaba en la raza la selección.

La decadencia de los tiempos introdujo, en fin, el criterio plutocrático. Véase, como ejemplo, la transición por la cual los patricios romanos fueron cediendo su puesto a los optimates.

Por oposición a esas tendencias de limitación de soberanía, hay una tendencia que va extendiéndola a la totalidad social. Toda evolución es un acceso de los desheredados políticos al poder. Cuando la crítica histórica juzgue con mirada sinóptica la reacción actual de algunos países europeos, verá en ella la resistencia del particularismo social contra el acceso del proletariado a la doble participación social y política. Vista bajo esa luz, ¿no resulta clara la lucha entre Parlamentos y Dictaduras, representando los primeros la totalidad social y las segundas la fracción defensiva? Esa lucha se nos aparece entonces como un tránsito, un momento evolutivo entre dos sociedades, una interrupción aparente de la marcha humana: la última defensa contra la integración del nuevo contingente social.

La flaqueza indudable de las actuales Dictaduras se debe a la ausencia de base espiritual para su derecho a la dirección política. A su sombra se han juntado las supervivencias de las viejas selecciones. Nacieron de la fuerza. Las alentaron los rencores teocráticos, siempre hostiles a toda tendencia laica, esto es, popular. Y encontraron en la presunción académica de los técnicos contenido y orientación, sentido jurídico, apariencias, por lo menos, de valor espiritual, que compensa su materialismo originario.

Si contra el supuesto descrédito de las formas democráticas, liberales y parlamentarias se invoca el beneficio de las dictaduras, surge la inevitable pregunta: "¿Quiénes han de ejercerlas? ¿Dónde está la verdadera selección? ¿Cuál es el criterio infalible que nos descubrirá las aristarquías, dignas de regirnos? He aquí el talón de Aquiles de esos regímenes de transición entre dos formas políticas adversas.

La mentalidad de nuestro tiempo no admitirá otra superioridad que la indubitada excelencia del espíritu. Pero ¿cómo extraerla de la masa social? Las formas antiguas, la fuerza, el esoterismo sacerdotal de los iniciados, la riqueza, daban normas fáciles para la atribución del dominio, porque lo vinculaban en castas, bajo la idea de la herencia, que parecía designio divino. Pero la excelencia individual, ¿cómo y por quién puede ser designada? No hay, en realidad, más que dos medios. O bien las selecciones se proclaman a sí mismas, imponiéndose por la fuerza, o bien las designa libremente la voluntad popular, y se encarnan en los Parlamentos. Dígase cuál de los dos criterios ofrece mayores garantías. Ello prueba una vez más que la democracia es la fuente más pura de la aristarquía, y que la mejor de las selecciones es precisamente la elección.

Tomemos como ejemplo típico la dictadura que ha servido de modelo a las otras: la italiana. A primera vista, nótase ya su origen parcialista contra la comunidad social. La idea misma de **fascio**, las contrapone una agrupación, fundada en la fuerza, al libre concurso de las voluntades ciudadanas. Milicia al revés, puesta al servicio de una fracción de intereses, contra el empuje ideal de la futura encarnación de ciudadanía, la nación hija, que quiere **ser**, como dirá Schopenhauer.

Curiosa contradicción: el fascio, como otras impulsiones dictatoriales, se presenta como una exaltación de patriotismo; pero resulta un monopolio del poder público en favor de una parcialidad, en cuanto al criterio y en cuanto al interés material. En suma: es un separatismo. Cuando una fracción excluye de la comunidad en el derecho a las otras, en realidad secuestra la nación, en beneficio propio. La absorbe, la asimila para sustituírla en la representación exterior; se proclama ortodoxia, al modo pontifical, negando a las opiniones divergentes el derecho a vivir públicamente, a ser factores de patria futura, y no mísera carne contributiva y resignada.

Precisamente la superioridad, la aristocracia de los sistemas liberales consiste en que aceptan la representación de sus propios adversarios, puesto que se comprometen, por principios, a abrir ante ellos la gran puerta de las asambleas, el Poder Legislativo, la propaganda sin límites, la Prensa sin trabas. La libertad no es otra cosa que la garantía ofrecida por las mayorías a las minorías.

¿Queréis otra prueba de que la verdadera superioridad, o merecimiento de ejercer la dirección política, está en relación directa con el sentido personal de la libertad? La libertad es el signo de la excelencia de un espíritu. ¿Para qué necesitan la libertad los que carecen de contenido espiritual, y no pueden desbordar sobre los demás su alma pletórica? En los regímenes de silencio forzado, de tranquilidad por atonía, los hombres vulgares encuentran su adecuado ambiente. Les complace la forzosa igualdad de espíritus nacida del silencio, que les da la ilusión de haberse elevado, porque se rebaja hasta su condición en aparencia, el núcleo de escogidos que devoran calladamente su protesta. La libertad es manjar de dioses.

Además, la libertad abre un palenque de lucha al adversario, para que pruebe sus armas con nosotros. La verdadera altura de un estadista se mide por las dificultades que voluntariamente sabe suscitar. La cualidad del gran político no estriba en suprimir obstáculos, sino en vencerlos abiertamente, dándoles armas para su defensa.

El gobierno de un país no es una gerencia industrial o bancaria, ni siquiera una administración de servicios públicos. Es la dirección y el impulso del avance de un pueblo. Creer que un tecnicismo de aula universitaria puede sustituír las cualidades políticas, que nacen del temperamento, equivale a creer que los gramáticos y los dómines pueden sustituír con ventaja a los poetas. Los llamados técnicos, los administrativos, son, en cuanto a los políticos, lo que los sofistas en cuanto a los filósofos.

Política es dinamía social, empuje de un pueblo hacia su mayor conciencia, nutrición para el crecimiento colectivo. Esa actividad provoca, como en todo crecimiento, sus crisis, sus enfermedades, sus tránsitos peligrosos. Pero un sistema empeñado en mantener indefinidamente la estática social no conducirá más que al embrutecimiento y la muerte. Bajo las aguas en calma, la corrupción fermenta. Formad dos generaciones sin el acicate de la santa inquietud, y habréis cortado las alas a un pueblo. Toda su potencialidad de vuelo se habría extinguido para siempre.

HACE 93 AÑOS

HOJEANDO NUESTRA COLECCION, NUMERO POR NUMERO

Del núm. 260.—Sábado 1 de Junio de 1833

DON LIBORIO, EMPLAZADO

Y nada menos que por raptor.

Hoy, nadie concibe a Don Liborio en esos bretes. Con sus largas patillas weylerianas y su cuerpo desmadejado, no está ya realmente para esos bretes. Pero tengamos en cuenta que han pasado noventa y tres años. Y entonces Don Liborio no obstante la respetabilidad que confiere el llamarse así, Don Liborio, sería un mozo travieso y jacarandoso. Como quiera que fuera, el caso es que lo citaban los curiales de la villa de San Antonio, para que se presentara en la cárcel del término (¡qué había de presentarse!) a descargarse de la culpa que le resultaba.

En los siguientes términos:

"Por auto proveído por el señor Alcalde ordinario de esta villa, con consulta del Lcdo. Don Ambrosio de Aragón, y por ante nos Don Ramón Zepero y Don Nicolás Arias, testigos de asistencia en los criminales que se siguen contra Don Liborio Martínez por rapto a María Petrona Ramos, está mandado se cite, llame y emplace al indicado Martínez, para que en el término legal se presente en la cárcel pública a descargarse de la culpa que le resulta, seguro de que se le administrará justicia, y de lo contrario se le apercibirá conforme a derecho. Villa de San Antonio y Mayo 9 de 1833.—Ramón Zepero, Nicolás Arias."

PARA LA HISTORIA AZUCARERA NACIONAL

"AL PUBLICO.—Obtenido el privilegio esclusivo que los que subscriben solicitaron de los Escmos. Sres. Gobernador Capitán General y Consejero de Estado Superintendente general Conde de Villanueva, para fundir todas las piezas de fierro necesarias a las máquinas y demás pertenencias a los ingenios de elaborar azúcar, y otras fincas, en conformidad de lo prevenido en el Real decreto de 27 de Marzo de 1826, la hacemos presente a los Sres. hacendados para que en todo lo que necesiten de dichos artículos, nos ocupen, seguros de la puntualidad y esactitud con que serán servidos.

El precio será tan equitativo como lo permita la corta utilidad que nos proponemos sacar, para que este establecimiento sea tan provechoso al país, cual merece la protección y buena acogida que de sus habitantes hemos esperimentado y que deseamos restituirles generosamente.

Se fundirán coronas de trapiche con la última perfección, trompos, chumaceras, dados y todas las piezas que la necesidad ha obligado a usar de cobre, cuatriplicando su valos en perjuicio de los mismos hacendados.

La fundición está en el edificio empleado en la sierra de vapor estramuros, calzada de San Lázaro, donde podrán ocurrir los que gusten dar ocupación a los interesados.—Teodoro Phinny y Compañía."

Nota del Redactor.—Esta fundición ya no existe, pero existe todavía la costumbre de querer hacer los negocios así, "al segurete", obteniendo la exclusiva. También subsiste la mala costumbre de conceder algunas veces esas exclusivas, que siempre son perjudiciales al interés público, aunque los concesionarios sigan afirmando que están deseosos de restituirles generosamente a los habitantes del país la protección que les dispensan.

LA GRAN BRETAÑA NO QUIERE QUE ESPAÑA REFUERCE SU POSICION EN MARRUECOS CON TANGER

VEAMOS LO QUE EL GOBIERNO INGLES HA HECHO Y SIGUE HACIENDO PARA MEJORAR Y AFIRMAR SU SITUACION EN LA ENTRADA MEDITERRANEA DEL CANAL DE SUEZ.

(Por Tiburcio CASTAÑEDA)

No sientan bien las lamentaciones de los hombres políticos, sobre todo en materia internacional, cuando no se ha acertado.

Yo siempre fuí partidario de que España hubiese formado al lado de los Aliados en la Gran Guerra contra los Poderes Centrales; y no se puede decir de mí que me abstuve de tomar parte en la contienda, porque hallándome en Rusia, durante el año 1916, servía en el Ejército de Korniloff, con un grado envidiable.

A España se le presentaba la ocasión a fines de 1914 de luchar por la libertad, y muchos de sus hijos, entiendo que más de 5,000 catalanes, pasaron la frontera francesa y lucharon con el denuedo y la gloria de Don Juan Prim, en Castillejos, en múltiples batallas contra los Alemanes.

Ya se ha vista que como galardón de sus sacrificios, ha recibido Inglaterra en Africa y en Asia, una enorme extensión de terreno que llega a dos terceras partes de los Estados Unidos; Italia ha redimido todo su territorio irredento, y Francia, a más de la Alsacia y la Lorena, ha acrecido con el Cameroon sus posesiones africanas.

A España, empero, no se la escucha para recabar la zona de Tánger, que es como prenda de su estabilidad en Marruecos, y no forma parte del Consejo de la Liga, como Japón, que por haber sido beligerante Aliado y no haber librado más que una ligera escaramuza en Shantung, tiene todas las preminencias de vencedor y Mandatos en islas de la Oceanía.

INGLATERRA EN PALESTINA

Desde los primeros momentos de la Gran Guerra, previó Inglaterra que podía reforzar a su antojo, y a poco costo, las proximidades de la entrada del Canal de Suez, por el Mediterráneo, y trató la alianza con Hussein, que entonces no era más que Caid de La Meca, a las órdenes del Sultán de Turquía, separándolo de la obediencia a éste, y coadyuvando con el General inglés Allenby, para conquistar, como lo hizo, rápidamente, la Palestina, en la que para impresionar a la cristiandad, entró ese General inglés con gran pompa, pero a pie, como convenía a la humildad cristiana al traspasar los umbrales de la ciudad en que sufrió y murió Nuestro Señor.

Mientras pudo servirle a Inglaterra, cubrió a Hussin de honores y de dinero, lo hizo Rey del Hedjaz y de la Meca, y a sus tres hijos Feisal Alí y Abdullah les deparó un trono cada uno, en Mesopotamia o Irak, en el Hedjaz y la Transjordania, respectivamente.

Pero en cuanto del centro de la Arabia, en el Nejd, surje misterioso el Sultón Ibn Saud que arroja a Hussein de La Meca, pacta con aquel, Albión y deja que Ibn Sand, arroje a Hussein de La Meca, y después que lo persiga hasta que huya por el Mar Rojo, dándole Inglaterra a ese Rey destronado, antiguo Aliado suyo, un refugio en la isla de Malta.

Ha pactado después Inglaterra con Ibn Saud, a quien le ha dejado que se apodere del Hedjaz, siendo el Sultán del Nedj, Rey de la Meca y del Hedjaz, habiendo ido Alí, destituido por Ibn Saud, a reunirse con su padre el ex-Rey Hussein, en el destierro.

Ni corta ni perezosa, Inglaterra fijó una pensión a Ibn Sand, como se le había dado antes a Hussein; y como la Transjordania, es el punto extratégico para la defensa de Palestina y la entrada en el Mar Rojo, ha tenido buen cuidado Inglaterra, en fijar puntos estratégicos entre los territorios del Hedjaz y de Transjordania, habiendo tomado ese Rey de La Meca y del Hedjaz, dos distritos, el de Agaba y Maan, que eran de Transjordania, para unirlos al Hedjaz, cosa que Inglaterra no pudo consentir, porque ello debilitaría la situación de Inglaterra en la entrada por el Mediterráneo, en el Canal de Suez.

Inglaterra ha pedido, pues, imperiosamente a Ibn Saud, que evacue esos dos territorios de Agaba y Maan.

Y como quiera que Inglaterra recibió el "Mandato de la Transjordania" de la Liga de Naciones, a ella habrá de recurrir para que Ibn Saud abandone esos dos territorios.

Y para que se prevea desde ahora, el fácil triunfo que obtendrá Inglaterra en el Consejo de la Liga, hasta recordar como ese Consejo resolvió a su favor la cuestión del Mosul, al decidir sobre la línea llamada de Bruselas.

En el Congreso de La Meca, celebrado en el mes de Julio último, para elegir Califa de los Musulmanes, de que ya me ocupé en su oportunidad, haciendo resaltar la nueva doctrina de austeridad que Ibn Saud quería implantar frente al laxo del lujo que reinaba en tiempos del Rey Hussein, habló con denuedo Ibn Saud, de esas dos provincias de Agaba y Maan, de la Transjordania, sin duda porque comprendía la importancia estratégica que tenían para defender el Canal de Suez, por la parte de tierra; y eso que Ibn Saud recibe una gruesa suma de dinero de Inglaterra que también se la daba a Hussein.

No se pudo elegir allí Califa definitivamente, como se había previsto, pero no dejó de notarse el siguiente aserto de Ibn Saud, al decir:

"No debéis desear nada que no esté a vuestro alcance, porque de otra suerte os encontraréis vencidos".

Y ésto dicho por un Sultán de la Arabia Oriental, cercano al Golfo Pérsico, que por fuerza de las armas ha atravesado, viviendo desde el borde Oriental al Occidental de la Península Arábica, después de vencer a todos sus enemigos, ha sido oído por Inglaterra, que, por de pronto no piensa siquiera en disminuir la pensión considerable, que se hace llegar a 100,000 libras esterlinas, porque sabe bien que el dinero tan escaso en esos países orientales de extensos desiertos sin cultivo es gran argumento de convicción; pero ya veremos como poco a poco irá minando los dominios de Ibn Saud principiando por esos dos territorios de Agaba y Maan de la Transjordania.

Si se tiene presente que esa Transjordania, es el Hinterland de Palestina, cuya frontera occidental es el Mediterráneo, se comprenderá el vivo deseo de Inglaterra de que Palestina no sea vulnerable por el Este, ya que el mar la proteje por el Oeste.

En un arco de círculo, como media luna bien trazada por la diplomacia inglesa, desde Alejandría, por el Cairo hasta Jerusalem, domina completamente Inglaterra para protejer la entrada, por el Mediterráneo, del Canal de Suez.

A TRAVES DE LA VIDA

POR HECTOR DE SAAVEDRA

He debido volver a París para tomar el tren que me ha de llevar a Biarritz, pero no sin que antes me detenga en Burdeos o "Bordeaux", que es más propio, porque no hay derecho para traducir los nombres de las cosas que no forman parte del idioma, como el señor Cortina, a quien nadie llama aquí "Monsieur Rideau". En cambio nosotros decimos Londres por London y Basilea por Bale pero eso es porque los españoles no andamos con boberías ni aguantamos imposiciones de nadie.

Pues ir a los Pirineos y no detenerse en Bourdeaux es cosa que no hace ningún turista que se respete. Además, el sitio tiene derecho a esta visita porque siempre que ha habido "quema" en París, lo primero que ha hecho el Gobierno es trasladarse a esta capital de la Gironda, que es puerto de mar, bien libre y abierto para huir, y que sobre el buen vino de su tierra tiene un balneario muy bonito que se llama Arcachon, donde no le cobran al transeunte, como en el hotel "Royal" de Deauville, 488 francos diarios por una habitación. Y la gente se queja de los precios de la Habana.

Como nota curiosa para solaz e ilustración de los lectores, debo decirles que los 88 francos que se agregan a los cuatrocientos representan en distintas cifras: el impuesto del lujo, el impuesto de residencia, el derecho del elevador, el saludo del portero, la amabilidad del valet de chambre, y los sellos respectivos. Es una contabilidad que hace reir aun en el preciso "cuarto de hora de Rabelais" que es, como todos saben, el momento en que se solucionan los problemas peliagudos.

Pues de Arcachon tengo buena memoria, como de todo el país que es interesante por sus viñedos, por la historia de los Girondinos, y por la amable compañía de la señora viuda de Goicoechea, doña "Mimí" de la Torriente, que pasó allí una temporada con sus hijos.

De París a Bordeaux hay tan sólo 588 kilómetros si me fío en lo que señala la guía de ferrocarriles, que lo discurre el "sud-express" en siete horas y veinte y siete minutos. Tampoco estoy cierto pero como hay que atenerse a los textos legales, afirmo que el trayecto se hace en ese tiempo, y, como, dicho sea en confianza, no me importa que tarde una hora o un día más, no me quejo, porque la buena filosofía del viajero consiste en no creer nunca en lo que cuentan los guías ni poner fé en la llegada de los barcos. Con estas prevenciones se es casi feliz.

Yo sí que he llegado, hoy sábado, a las cuatro y media de la tarde y he cogido a París con el ansia del que calza, con los pies adoloridos de una caminata con botines de charol, las pantuflas viejas de que me hablaba el sibarita y viejo amigo mío, que Dios tenga en su gloria, Don Frasquito Baralt; o bebe el agua fresca de una alcarraza, cuando atraviesa, en estos meses de verano nuestros frondosos paseos y llega, sediendo, a la sombra protectora del Parque "Maceo". Son esas, felicidades y placeres que yo no sabía estimar, como no puede apreciar el simple transeunte y huésped del ingrato hotel, todo el contento que ofrece un apartamento cómodo y tranquilo, por modesto que sea, con tal que tenga cuarto de baño.

Pero París que ahora no es el París de hace treinta años, está lleno de estos pequeños apartamentos para solteros, que no comen en casa. Y tiene miles otros, de todas categorías, sin que falte en las casas caras el elevador y todos los adelantos modernos, y en todas, el cuarto de baño que es más necesario que la cocina. New York está plagado de estos departamentos y como la vida moderna está basada en la necesidad y el confort, lo que se manifiesta con lo primero se neutraliza con una comodidad física que también lo es moral.

Pues París me pareció, ya desde lejos al divisar las torres del "Sacre-Coeur", un oasis delicioso y me sentí contento de haber dejado aquel público que vive, en apretado haz, dándose el "bluff" a cada instante, henchido de vanidad y lleno de envidia y concupiscencia, haciendo el marco a los becerros de oro y con la sola ambición de ser tenidos por millonarios, por el hecho de ser americanos, aunque sientan que son mirados con antipatía en el país en que gastan brutalmente su dinero.

Pero el que ha aprendido a estimar las cosas buenas de París no puede hallarlas en ese medio.

París, 14 de Agosto de 1926.

El Indulto de los Pájaros

LA INFANCIA FASCISTA

Especial para el DIARIO DE LA MARINA

Nápoles.

La Sociedad Checoeslovaca para la protección de los animales ha sabido interpretar admirablemente el espíritu de San Francisco de Asís, pensando en los hermanos pájaros que todos los años cruzan el Mediterráneo en busca del buen clima y van de Africa a Europa, o vice versa.

Esa sociedad ha dirigido una solicitud a Mussolini pidiéndole que prohiba, durante el Año Franciscano, que se aprisionen y se maten las aves que en su emigración atraviesen Italia o se detengan en ella.

Mussolini ha concedido el simpático indulto, contribuyendo así a que el Año Santo sea un período de paz para el mundo. San Francisco es el **Santo del Amor** y por lo tanto universal. Su capacidad de amor no se detiene en la humanidad.

Para él no hay cosas inanimadas, ni seres inferiores. Se confunde su gran corazón con el alma inmensa del Universo, para bendecir a Dios en la creación entera. Ama al sol y a la nube que lo oculta; la flor y la piedra; el agua y el juego; el cordero y la fiera; el pájaro y el ave de rapiña.

El mal es para él una idea negativa, con doble motivo, porque no sabe odiar. Hasta la muerte se convierte en un bien cuando la recibe con amor de hermano; y el dolor es otro hermano, que causa el gran bien de la purificación.

Tal vez entre las ondas misteriosas que no se conocen bien aun esta **sea onda del amor**, que se escapa del alma y vibra buscando el aparato receptor. Así podría explicarse un materialista esos milagros de atracción con que un gran amor despierta la afección en corazones rebeldes.

San Francisco sabía irradiar un amor tan poderoso que dominaba a cuantos se acercaban a él, y se hacía sentir hasta que los animales. Así nos lo pintan haciéndose respetar del hermano lobo y seguido de los pájaros y las aves, que acudían al eco de su voz.

El no olvida jamás a esos hermanos y cuando dice que se deben celebrar las fechas gloriosas de la humanidad, una de las cuales es la venida del Redentor, recomienda que en vez de matar animales para nuestro mayor regalo en ese día, se de ración doble a todas las bestias y se las deje descansar.

Por eso uno de los homenajes más dedicados que se pueden tributar a San Francisco es este indulto de los pájaros cuyos cantos libres serán como una alabanza o una oración.

Este año podrán reposar tranquilas en los vergeles italianos las bandadas de tórtolas y codornices protegidas por el amor del santo de Assís.

Es facil que al correr de los siglos, cuando los gérmenes de renunciamiento de los egoísmos, y de pureza en el amor—que no se han secado—den todo su fruto, la humanidad futura execre a los comedores de animales, casi tanto como nosotros a los autropófagos.

Es indudable que el hombre no tiene idea del dolor más que en los seres que le son iguales, y, a lo sumo, en los que están más cerca de él; pero en la convivencia con los animales estos llegan a impresionarlo, con muestras de un espíritu superior al que se les ha supuesto.

Con una sutil psicología pudiera encontrarse en esta amistad del hombre con las bestias la causa de la repugnancia a la carne de perro, de gato y de caballo; y no a su inferioridad, pues algunas son exquisitas, como la del gato, superior al conejo.

Los campesinos andaluces, que trabajan con vacas, rechazan esta carne. Los pastores no comen más que las reses muertas, y las aldeanas que crían gallinas las venden, movidas de necesidad, pero no son capaces de matarlos.

Las aves y los pájaros, que parecen más alejados de nosotros por su naturaleza física, sorprenden cuando se les presta una atención continuada, por como son capaces de afección y de sentimientos que la necesidad de hacernos entendernos hacen llamar hermanos.

Las golondrinas, por darnos la prueba de confianza de anidar dentro de nuestras casas, gozan de la impunidad; pues nunca se las mata. Es una crueldad incalificable matar seres capaces de sentir el amor y el dolor.

La influencia benéfica del recuerdo de San Francisco indulta este año millares de esos seres, tan perfectos y graciosos, a los que llamó acertadamente Calderón de la Barca "Flores de plumas y ramilletes con alas".

Los hosteleros son los únicos que no sienten piedad del viajero que acude a Italia. El año pasado, con el Jubileo, y este año con el centenario, los turistas, de todas partes del mundo, acuden a la hermosa nación donde, aunque gozan del mismo indulto que los pájaros, este no es tan completo: Los despluman.

El facismo no ha podido arreglarlo aun todo, pero da la esperanza de que es una garantía del porvenir, al ver como los niños, de ambos sexos, se educan en la comunión del Facio.

En todos los paseos se encuentran niños jugando a las paradas militares; a hacer el ejercicio; a los soldaditos. Forman un verdadero ejército en los "Jardines de la Villa" y entre las dos estatuas ecuestres de la "Plaza del Plebiscito".

Estas manifestaciones en sus juegos son continuación del espectáculo interesante de las grandes masas de niños y niñas, adiestrados en los centros del Facio. Los domingos se les ve pasar en largas procesiones, marcando el paso de ese modo particular con que en medio del ritmo, dan un golpe más sonoro con el pie; característica italiana.

De vez en cuando los grupos de niños y niñas cantan el himno fascista. Ellos van vestidos con la camisa negra y el pañuelo morado al cuello; los niños visten gerseis blancos y se tocan con barretinas negras, en las cuales se destaca el dorado emblema del Fascio.

No usan las mujeres la ya célebre camisa negra porque el feminismo de Mussolini es muy femenino. Quiere —como varias veces ha manifestado—que los dos sexos tengan diverso papel. El papel de la mujer no es de combate y de confusión en una misma guerrilla y una misma violencia; sino al contrario; le asigna el de contraste, complementando con su ternura la energía del imperio facista. Pero realmente, al darles la misma educación, la diferencia se marca más en el traje que en el espíritu: Ellos y ellas ponen en sus cantos el mismo gran anhelo de futuro.

Con esta información, en blanco y en negro, se ha perdido lo de colegial que tiene la multitud infantil. Los ni

GRAN PROGRAMA ESTA TARDE EN ORIENTAL PARK A BENEFICIO DE LOS REPORTERS

Con el Mayor Entusiasmo dió Comienzo el Torneo de Tennis por la Copa Habana

JUEGOS DEL CAMPEONATO DE TORCEDORES A LAS 8 A. M. DE HOY EN ALMENDARES

PETE DONOHUE, PITCHEANDO COLOSALMENTE CONTRA LOS CARDENALES DEL SAN LUIS, PERMITIO CINCO HITS DISEMINADOS Y LES PROPINO UNA LECHADA

Con esta victoria los rojos del Cincinnati pasaron a ocupar el primer lugar de la Liga Nacional con una ventaja de tres puntos sobre el San Luis, dieciocho sobre los Piratas y 47 sobre los Cubs

ENTUSIASMO DELIRANTE CUANDO LOS ROJOS HICIERON CUATRO CARRERAS

CINCINNATI, Septiembre 4. (A.P.)—El Cincinnati desalojó al San Luis del primer y discutido puesto de la Liga Nacional, derrotando hoy a los Cardenales por score de 5 a 0. Más de 15,000 fanáticos, unó de los mayores gentíos de los sábados que ha asistido al campo de los Rojos, presenciaron el juego de hoy. Numerosos sombreros de paja fueron arrojados al campo en el primer inning cuando el Cincinnati logró una ventaja de cuatro carreras.

Los Reds desplegaron un notable fildeo mientras el San Luis cometió tres errores. Pete Donohue pitcheó con brillantez y dió además dos de los once hits de los rojos.

UN ACCIDENTE AL MANAGER HORNSBY

Los jugadores del San Luis temieron por la vida de Rogers Hornsby cuando su jefe cayó postrado en el primer inning después de mofar un fly de Zitsman, a causa del sol. Después de recoger la bola del suelo y lanzarla a segunda, perdió el conocimiento y los médicos acudieron presurosos a prestarle sus auxilios. Poco después, sin embargo, Hornsby volvía a ocupar su posición en la segunda base.

La de hoy es la segunda derrota consecutiva del San Luis a manos del Cinci, en la serie de tres juegos.

HOY PITCHEARA EL CUBANO

CINCINNATI, Septiembre 4. (U. P.)—Jack Hendricks, manager de los Reds, escogió esta noche a Adolfo Luque para que pitchee mañana en el juego contra los Cardenales, el tercero y último de la serie, con la esperanza de que el pitcher cubano mantenga a su club en el primer lugar de la Liga Nacional. Hendricks escogió a Luque, con preferencia a Eppa Rixey, Jackie May y Red Lucas, todos los cuales están también listos para pitchear, porque cree aquel es el más a propósito para dominar a los Cardenales. Este juego será el más importante de la temporada para el Cincinnati y si logra ganarlo, los Rojos serán los candidatos favoritos para el pennant.

ESTA EN SU MEJOR FORMA

Luque está ahora pitcheando tan bien como en sus mejores tiempos. Acaba de obtener cuatro victorias consecutivas y no ha permitido una sola anotación en los últimos dieciseis innings que ha pitcheado. Los cuatro últimos, sin embargo, no se lo anotaron en su average personal, pues pertenecen al juego celebrado el jueves, que fué suspendido por la lluvia, estando el Cinci ganando tres por cero los Piratas, en el cuarto inning; con cuyo suspensión no pudo anotarse Luque una victoria que parecía ya segura.

HABRA UNA GRAN CONCURRENCIA

La ciudad de Cincinnati se encuentra desbordada de alegre entusiasmo con motivo del éxito del club local en los dos primeros juegos de la serie con los Cardenales y se espera que Luque pitchesrá mañana ante una inmensa concurencia que llenará completamente los terrenos, si el tiempo no lo impide. Después del juego de hoy empezó a caer un fuerte aguacero acompañado de viento, pero el campo del infield fué cubierto antes de caer el agua.

SAN LUIS

	V.	C.	H.	O.	A.	E.
Douthith cf.	4	0	1	6	0	0
Southworth rf.	3	0	1	2	0	0
Hornsby 2b.	4	0	0	0	4	1
Bottomley, 1b	3	0	1	9	0	0
L Bell 3b.	3	0	0	1	1	0
Hafey, lf.	3	0	0	0	1	0
O'Farrell, c.	3	0	0	2	2	0
Thevenow, ss.	3	0	1	4	2	0
Sherdel, p.	3	0	1	4	2	0
H. Bell, p.	0	0	0	0	1	0
Reinhart, x.	1	0	1	0	0	1
Hallahan, p.	1	0	0	0	1	0
Flowers, xx.	1	0	0	0	0	0
Keen, p.	0	0	0	0	1	0
Totales.	32	0	6	28	14	3

CINCINANTI

	V.	C.	H.	O.	A.	E.
Zitzmann, lf.	4	2	2	6	0	0
Roush, cf.	3	1	1	7	0	0
Walker, rf.	3	0	1	1	0	0
Dressen, 3b.	3	1	2	2	1	0
Critz, 2b.	3	0	0	1	1	0
Pipp, 1b.	4	1	2	9	1	0
Hargrave, c.	4	0	1	1	0	0
Ford, ss.	4	0	0	2	5	0
Donohue, p.	3	0	2	1	1	0
Totales.	31	5	11	30	9	0

Anotación por entradas

San Luis. . . . . 000 000 000—0
Cincinnati. . . . . 410 000 000—5

Sumario:

Two base hits: Douthit, Pipp.
Three base hits: Dressen.
Bases robadas: Pipp.
Sacrifice: Southforth, Critz, Roush y Dressen.
Doble play: Hornsby, Thevenow a Bottohley; Ford a Pipp; Critz a Pipp.
Quedados en bases: San Luis 5; Cincinati 6.
Bases por bolas: Hallahan 1; Donohue 2.
Struck out: Hallahan 1; Keen 1; Donohue 1.
Hits: Sherdel 4 en 2|3 innings. H. Bell 3 en 1.1|3 inning; Hallahan 3 en 5 innings; Keen una en un inning.
Passed ball: O'Farrell.
Pitcher perdedor: Sherdel.
Umpires: O'Day, Reardon y Klem.
Tiempo 1 hora 55 minutos.

EL CAMPEON DE NATACION DE FRANCIA SOLO ESTUVO UNA HORA EN AGUAS DEL CANAL

CABO GRIS NEZ, Francia, septiembre 4. (A. P.)—Georges Michel, campeón de natación de larga distancia de Francia, fracasó en sus propósitos de cruzar a nado esta tarde el Canal de la Mancha. Entró en el agua a las cinco de la tarde, pero el tiempo era tan desfavorable que tuvo que abandonar su empresa poco después de una hora.

Michel ganó el Maraton en el río Sena a principios del mes pasado, pero tampoco pudo realizar su empeño de cruzar el Canal de la Mancha el 10 de agosto.

BURLEIGH GRIMES DERROTO A LOS PHILLIES AUNQUE ESTOS BATEARON DIEZ HITS

BROOKLYN, Septiembre 4. (A.P.)—Con el firme pitching de Burleigh Grimes, el Brooklyn volvió a derrotar al Phila hoy con score de 77 a 2. Los Robins acumularon cuatro hits y una transferencia logrando obtener una ventaja de cuatro carreras en el inning inicial. Jimmy Wilson de los Phillies dió un circuito en el octavo inning.

Anotación por entradas:

		C.	H.	E
Phila.	001 000 010	2	10	1
Brooklyn. . . .	401 000 02x	7	12	0

Carlson y Wilson; Grimes y Hargreaves.

LOS CAMPEONES DEL MUNDO FUERON BATIDOS POR BUSH Y JONES, QUIENES CON UN BUEN PITCHING, LES GANARON LOS DOS ENCUENTROS, 11 X 2 Y 3 X 2

EN EL PRIMER DESAFIO LES DIERON PALOS DE TODOS COLORES A LOS LANZADORES JOE BUSH, SONGER Y MAHAFFEY. HACIENDOLES NUEVE DE LAS ONCE CARRERAS EN DOS INNINGS.—CINCO DE LOS BATSMEN DE LOS CUBS DIERON CADA UNO TRES HITS.—EN EL SEGUNDO MATCH TRIUNFARON JONES Y MIKE

CHICAGO, septiembre 4. (A.P.—El Chicago derrotó hoy al Pittsburgh en los dos juegos de un doble header, ganando el primero con score de 11 a 2 y el segundo 3 a 2. En el primer juego los Cub dieron batazos de todos colores a Joe Bush, Songer y Mahaffey y ganaron fácilmente con el pitching de Guy Bush, que alcanzó la séptima victoria consecutiva.

En el segundo juego Jones contuvo a los campeones del mundo en seis hits, haciendo todas sus carreras los Piratas en el tercer inning, por haberse debilitado Jones. Un rally en el octavo inning, produjo las dos carreras decisivas, dando el bateador emergente Tolson un batazo que empató el score y Cooney un single que hizo cristalizar la carrera del triunfo.

BRILLANTE ACTUACION DE MIKE

Mike González estuvo catcheando las bolas de Jones en el segundo juego. El catcher cubano contribuyó a la victoria no solamente por su magnífica labor detrás del bat, sino también con un single en el segundo inning que hizo llegar a Cooney a tercera base, desde donde anotó la primera carrera de los Cubs con un single de Jones. Mike volvió a dar hit en el octavo inning, pero se quedó encallado cuando Freigau fué out en home al intentar el robo.

Score del primer juego:

PITTSBURGH

	V.	C.	H.	O.	A.	E.
Waner rf.	4	1	2	2	0	1
Cuyler cf.	4	0	1	1	1	0
Grantham, 1b.	4	0	1	10	1	0
Wright, ss.	4	0	0	3	2	2
Traynor, 3b.	4	0	0	2	5	0
Mueller, lf.	4	1	1	2	0	0
Cronin, 2b.	3	0	2	3	0	0
Smith, c.	3	0	2	1	1	1
Brickell x.	0	0	0	0	0	0
Gooch, c	0	0	0	0	0	0
—. Bush, p	2	0	1	0	2	0
Murphy, xx.	1	0	0	0	0	0
Songer, p.	0	0	0	0	1	0
Mahaffey, p.	0	0	0	0	0	0
Barnhart, xxx.	1	0	0	0	0	0
Totales.	34	2	10	24	18	4

x corrió por Smith en el séptimo inning. xx bateó por J. Bush en el séptimo inning. xxx bateó por Mahaffey en el noveno.

CHICAGO

	V.	C.	H.	O.	A.	E.
Adams, 3b.	5	2	3	1	3	0
Eatcote, rf.	2	2	1	4	0	0
Kelly, lf.	4	2	3	1	0	0
Wilson cf.	4	2	3	3	0	0
Grimm, 1b.	5	1	2	13	0	0
Beck, 2b.	4	0	1	2	3	0
Cooney, ss.	5	1	3	2	7	0
Hartnett, c.	5	0	3	1	0	0
Guy Bush, p.	4	1	0	0	2	0
Totales.	38	11	19	27	15	0

Anotación por entradas

Pittsburgh. . . . . 001 100 000—2
Chicago. 010 041 050-11

Sumario:

Two base hits: Hartnett, Kelly, Grimm 2.
Home runs: Wilson.
Sacrifice: Heathcote, Cronin, Beck, Kelly.
Doble plays: J. Bush y Wright a Traynor a Grantham a Cronin a Grantham; Beck a Cooney a Krim 2. Wright a Cronin a Grantham.
Quedados en bases: Pittsburgh 7; Chicago 9.
Bases por bolas: J. Bush 2; Songer una; G. Bush 1.
Struck out: J. Bush uno.
Hits: J. Bush, 13 en 6 innings; Songer 4 en uno y un tercio; Mahafey, 2 en 2|3.
Pitcher perdedor: J. Bush.
Umpires: Quigley, McCormick y Rigler.
Tiempo: 1 hora 53 minutos.

Segundo juego:

PITTSBURGH

	V.	C.	H.	O.	A.	E.
Waner, rf.	4	1	2	4	1	0
Cuyler cf.	3	0	0	2	0	0
Muellr, lf.	4	0	2	1	0	0
Wright, ss.	3	0	0	1	2	0
Traynor, 3b.	3	0	0	0	1	0
McInnis, 1b.	4	0	2	9	0	0
Grantham x.	0	0	0	0	0	0
Cronin, 2b.	3	0	0	2	4	0
Smith, c.	3	0	0	5	1	0
Spencer, xx.	1	0	0	0	0	0
Koupal, p.	2	1	0	0	2	0
Totales	30	2	6	24	11	0

CHICAGO

	V.	C.	H.	O.	A.	E.
Adams, 3b y 2b.	4	0	1	1	3	0
Heathcote, rf.	4	0	0	3	0	0
Kelly, lf.	4	0	2	2	0	0
Scott f.	0	0	0	0	0	0
Wison, cf.	4	1	2	2	0	0
Grimm, 1b.	4	1	0	12	0	0
Beck, 2b.	2	0	0	4	3	0
Tolson, z.	1	0	1	0	0	0
Freigau, 3b.	0	0	0	0	1	0
Cooney, ss.	4	1	2	1	5	0
González, c.	4	0	2	2	0	0
Jones, p.	3	0	1	0	5	0
Totales.	34	3	11	27	17	0

z bateó por Beck en el octavo.

Anotación por entradas

Pittsburgh. . . . . 002 000 000—2
Chicago. . . . . 010 000 02x—3

Two base hits: Waner, Wilson.
Three base hits: Adams.
Bases robadas: Wilson.
Double plays: Cooney a Beck a Grimm, 2; Freigau a Adams a Grimm.
Quedados en bases: Pittsburgh 6; Chicago 8.
Bases por bolas: Koupal 1; Jones cuatro.
Struck outs: Koupal 4; Jones 2;
Dead ball: Jones a Koupal.
Umpires: McCormick, Rigler y Quigley.
Tiempo : 1 hora 43 minutos.

Aquí damos varios aspectos de la inauguración efectuada ayer en la elegante sociedad viboreña "Cuba Tennis Club", del tercer torneo anual por la copa Habana, trofeo máximo de tennis para ser discutido entre clubs no inscriptos en la Unión Atlética de Amateurs. En la parte superior, parte de la balconada que mira a los courts, cubierta de hermosísimas y bellas damas, toda "gente bien" y elegante de la aristocrática barriada. A la derecha y centro del grabado aparecen varios aspectos del match de doubles jugado entre cubanos y mendocistas, del que resultaron vencedores los muchachos de "Pepín" Hernández. Grabado inferior: El público acomodado en largas filas de sillas presenciando los juegos; y, por último, grupo de los doce ases del Cuba Tennis y del Mendoza Tennis que participaron de los juegos inaugurales.

El Cuba Tennis Comenzó Ganando en el Torneo Libre al Mendoza y Almendares-Marianao a 29 Iguales

Fué extraordinaria la concurrencia de bellas y hermosas mujeres de las barriadas elegantes de la Víbora y Vedado

EN AMBOS COURTS HABRA ESTA TARDE JUEGOS

Por la noche, en el prólogo vencieron Buendía y Hugues; ganaron el segundo Esquivel y Trecet.—Y Olaveaga y Gárate sacudieron el polvo a Ugalde y Segundo

Ayer se levantaron las cortinas del torneo libre de tennis donde se discute la copa Habana por nueve clubs no inscriptos en la Unión Atlética de Amateurs. Este resultó el tercer año de competencias libres, siempre con éxito creciente, como lo demostraron los courts del elegante Cuba Tennis, en Cocos, frente a la loma de Chaple, donde la gente bien viboreña se congregó de buen grado para presenciar los matches iniciales de tan famoso torneo cubano de la raqueta.

En los primeros singles ganó Francisco Muñoz, del Cuba, a José Herrero, del Mendoza Tennis, con anotación de 6-3, 6-2, 6-3. En el match de doubles también los cubanos le sonaron el cuero a los mendocistas ellos fueron Miguel de la Fe y Aurelio Muñoz, vencedores de Raúl Lázaga y Arturo Randin con el score de 6-4, 6-3, 4-6, 6-3. El tercer match no pudo terminarse por oscuridad, eran los contendientes Gustavo Gay, del Cuba, contra Carlos Randin, del Mendoza. El primer set lo ganó Randin, del Mendoza, con anotación de 6-3, el segundo Gay 6-1 y el tercero Randin 7-5. Este match se terminará hoy en los mismos courts del Cuba Tennis, donde además se efectuarán un match de singles y otro de doubles.

En los courts del Almendares Tennis Club, zona del Vedado, que la del Cuba Tennis es de la Víbora, se celebraron los siguientes matches: Cuco Hupman, del Marianao Tennis Club, le ganó a Baltasar Alvarez, del Almendares, con el siguiente score: 6-0, 6-1, 6-1. En los doubles salieron vencedores Armando Molino y W. Santacruz, del Almendares, sobre la pareja del Marianao integrada por J. Roy y Alfredo Hernández, con anotación de 6-2, 6-4, 2-6, 12-10, siendo un match muy discutido entre las dos parejas de ases. En singles ganó José Lecuona, del Marianao, a J. B. Garat, del Almendares, siendo el score de 6-4, 6-3, 6-4.

Hoy se jugarán en estos courts del Almendares Tennis, zona del Vedado, un match de singles y otro de doubles, esperándose que la concurrencia ha de ser por lo menos tan numerosa y distinguida como lo fué ayer por ser día inaugural. El entusiasmo que ha despertado este tercer torneo libre de tennis no tiene paralelo en la historia de este sport en Cuba. Los courts de Cocos y San Indalecio (Cuba Tennis) se abarrotarán antes de las tres de la tarde, hora de dar comienzo a los juegos señalados.

ORDEN DE JUEGOS PARA HOY EN A. PARK

1.30 p. m.— Stadium- Baleares. Arbitro, señor Z. Matievich. Jueces de Línea: señores J. Lichtenstein y F. Castro.

2.45 p. m.— Catalunya-Real Iberia. Arbitro: señor Tiborio Nagz. Jueces de Línea: señores J. Pagés y F. de Castro.

4.30 p. m.— J. Asturiana-Olimpia. Arbitro: señor Francisco Rodríguez. Jueces de Línea: señores J. Santos y J. Montaner.

Delegado Deportivo: señor Emilio García Durán.

SI EL "QUERIDO CINCI" MANTIENE SU RECORD DE JUEGOS PERDIDOS "OUT HOME" NO GANA EL PENNANT

Bressler podrá actuar de emergente en la serie mundial, caso de ir a ella los Reds, no antes, por efecto de su operación

DESDE MEDIADOS DE JULIO HA PITCHEADO LUQUE CON BASTANTE HABILIDAD

CINCINNATI, septiembre 4. (U. P.)—Los fanáticos se sentirían mucho más aliviados respecto a las probabilidades de su team en esta loca lucha por el pennant de la Liga Nacional si los Reds tuviesen que jugar más desafíos en sus terrenos. Los Reds de 1926 indudablemente pasarán a la historia como uno de los más grandes teams de todos los tiempos. Hasta ahora han ganado 51 juegos y perdido veinte en sus terrenos teniendo que jugar ocho más con los Piratas y los Cardenales. No sería nada sorprendente que los Reds ganasen seis de estos ocho juegos.

Esta seguramente sería una buena ganancia, pero la debilidad de los Reds fuera de sus terrenos llegó a tal punto que cuando perdió el domingo pasado el Cincinnati su juego con el Chicago, estaba a nueve juegos del empate, con un record de 24 ganados y 34 perdidos. Como le quedan veinte juegos por decidir en diamantes extraños, no existe razón para esperar que el team termine con una buena racha de suerte que le permita ganar el pennant.

El record de los Reds en las ciudades en que aun tiene que jugar veinte juegos, es de 19 ganados y 18 perdidos. Si mantienen esta proporción en lo que resta de temporada, ganarán ocho y perderán doce en esas ciudades, y esto, agregado a lo que ya han hecho, les daría 87-67, que no es lo suficiente para ganar el pennant.

El año pasado, el club ganó ochenta juegos en la temporada y en éste ha conquistado setenta y cinco, de manera que es razonable esperar que este año termine mejor que el pasado. En 1925 ganó cuarenta y cuatro juegos en sus terrenos y esa den envanecerse de cinco pitchers que tengan más de diez victorias cada uno. Rixey tiene 11, Jackie May 13, Mays, 16, Donohue 15 y Luque 11.

record ya ha sido batido por los Reds.

Durante dos semanas, los del Cincinnati han estado jugando de una manera excelente, pero contra los Cubs decayeron, especialmente en la defensa. Bressler estuvo perdiendo peso un mes antes de su operación; jugó muchos desafíos y lo hizo bien aunque enfermo, contra el consejo de los médicos, quienes le manifestaron que ponía en peligro su vida si no se operaba. "Rube" finalmente decidió operarse, y probablemente para el lunes estará fuera del hospital. Algunos médicos creen que no podrá jugar en lo que resta de año; pero Joe Tinker, a quien se le operó de apéndice tres semanas antes de la inauguración de una temporada, tomó parte en ciento cincuenta y cuatro juegos.

El estado general de Bressler era bueno cuando se operó, con excepción de la pérdida de peso, de manera que si los Reds logran ir a la serie mundial, Rube vestirá el uniforme como bateador emergente, caso de que no juegue.

Walter Christensen ha realizado una soberbia labor para los Reds y su batting average está avanzando gradual pero firmemente hacia 357, que representa la de Rube al bat cuando se operó.

Desde mediados de julio, Luque ha pitcheado con tanta habilidad como cualquier otro pitcher del país. En los últimos sesenta y seis innings en que actuó como lanzador, ninguno de sus enemigos pudo hacer más de dos carreras, mientras sólo se le han hecho una carrera en trece. Hasta el primero de septiembre, cien carreras se habían hecho al pitcher cubano en 201 innings este año.

Pocos clubs, excepto los Reds, pueden envanecerse de cinco pitchers

HOY EN ALMENDARES

DOBLE JUEGO DE LOS TABAQUEROS

Hoy por la mañana se celebrarán dos juegos del Campeonato de los Tabaqueros que toca ya a su fin. Tal vez los dos juegos de hoy sean los últimos, pues los seis que faltan por celebrar del schedule ya no resuelven nada con respecto a la posición que tiene cada uno de los clubs.

Hoy por la mañana, a las ocho en punto, Romeo y Corona, y en el segundo match, Crédito y Punch.

EL FORTUNA JUGARA HOY SU TERCER JUEGO EN SAN JOSE

Hoy toca jugar al Fortuna con el team de la Gimnástica, pero para este tercer match, el alto mando del foot ball en la sociedad de los blanqui-negros, ha enviado un cablegrama al Delegado y Capitán del equipo para que alineen de esta manera:

Zamorita.
Conrado y Carlos.
Lage, Strauss y Gimbertnat.
Katzer, Pipa, William, Polón y Borrazás.

GANO EL ISCYRA LA JUSTA DE AYER PERO EL RHODY ES EL VENCEDOR DEL TROFEO DE LA REGATA INTERNACIONAL

LOS YATES CUBANOS GAVILAN Y LISA, ENTRARON EN OCTAVO Y UNDECIMO LUGAR

PORT WHASHINGTON, N. Y., Septiembre 4. (U. P.)—Rhody, de B. W. Comstock, de la fiesta de Narrangasett Bay, ganó hoy el trofeo del campeonato internacional Star Class, a pesar de que fué Iscyra, con el patrón George Elder, el yate que llegó en primer lugar en la sexta regata celebrada hoy.

El Gavilán, yate cubano que tripulaba el patrón José Gorrín, de la Habana, y el Lisa, del Yacht Club de Cienfuegos, con Felipe Silva, Jr., al timón, hicieron una mejor demostración que ayer, llegando a la meta el primera en el octavo lugar y el segundo en el undécimo, pero no alcanzaron los lugares que obtuvieron el 1º de Septiembre, que fué su mejor día de regatas, cuando el Lisa cruzó la línea de la meta en séptimo lugar y Gavilán detrás en el octavo.

Iscyra sólo pudo obtener el primer lugar hoy, pero ya era demasiado tarde, pues Rhody ganó las anteriores competencias con la excepción de una.

A continuación va el resultado de la regata de hoy, con los puntos que han obtenido las embarcaciones:

1.—Yacht "Iscyra"; Flota Western L. I. Sound; Puerto: Port Washington; 39 puntos.

Continúa en la página 21

ESTADO DE LOS CLUBS EN LAS GRANDES LIGAS

RESULTADO DE LOS JUEGOS DE AYER

Liga Nacional

Boston 6; New York 2.
Boston 9; New York 5.
Brooklyn 7; Filadelfia 2.
Chicago 11; Pittsburgh 2.
Chicago 3; Pittsburgh 2.
Cincinnati 5; San Luis 0.

	Cin.	S. L.	Pitts.	Chi.	N. Y.	Bro.	Bos.	Fila.	Gdos.	Ave.
Cin		13	11	8	6	13	10	15	76	585
S. L.	7		11	11	11	14	14	10	78	582
Pitts	6	8		11	13	12	10	12	72	567
Chi	11	11	8		11	7	9	14	71	537
N. Y.	13	8	4	7		12	7	10	61	480
Bro	4	6	6	12	8		15	11	62	470
Bos	9	4	8	8	10	6		5	50	388
Fila	4	6	7	4	7	6	14		48	384
Pdos	54	56	55	61	66	70	79	77		

Liga Americana

San Luis 5; Chicago 3.
New York 3; Filadelfia 0.
Washington 5; Boston 1.
Detroit-Cleveland (lluvia).

	N. Y.	Cle.	Fila.	Was.	Det.	Chi.	S. L.	Bos.	Gdos.	Ave.
N. Y.		9	8	12	11	13	14	15	82	621
Cle	7		13	12	10	9	10	14	75	577
Fila	12	5		7	8	13	13	14	72	545
Was	10	6	12		6	10	10	16	70	538
Det	8	8	10	9		8	12	13	68	519
Chi	5	13	5	9	11		10	11	64	489
S. L.	4	9	4	8	10	8		10	53	405
Bos	4	5	8	3	7	6	9		42	311
Pdos	50	55	60	60	63	67	78	93		

JUEGOS PARA HOY

Liga Nacional

Filadelfia en New York.
Boston en Brooklyn.
Pittsburgh en Chicago.
San Luis en Cincinnati.

Liga Americana

Detroit en Cleveland.
Chicago en San Luis.
Boston en Washington.
No hay más juegos anunciados

D.E.C.D. 2016

FRONTON HABANA - MADRID

A las dos populares funciones del sábado del pueblo soberano, en el Habana-Madrid, concurrió el fanatismo, en pleno

Iturrino y Trecet, ganaron de calle el primero, dejando a Epifanio y Uria en 24.—Después de pelotear muy bravo, Arruti y Mir, dejan en 27 a Ugalde y Azcue

HOY, NO SE PELOTEA EN EL HABANA-MADRID MAS QUE LA GRAN FUNCION DE LA TARDE

POR LA TARDE

Los alborotantes, silbantes y aplaudientes del sabado del pueblo soberano llegaron al Habana-Madrid y lo inundaron; lo inundaron de esa alegría jocunda que preside y palpita en todos los sábados populares. Y si entusiasta y brillante fué la función de la tarde, rutilante y luminosa y emocionante la de la noche completando un sábado de los de gracia y emoción en el Habana-Madrid, crisol de todas las gallardías y gentilezas; ayer con las bonitas raquetistas; hoy con ese Cuadro de Chicos, bravos, formidables, artistas. Y nos vamos de peloteo.

Peloteaban el prólogo, que cómo sábado era de treinta tantos, los blancos, Epifanio y Uria contra los azules, Iturrino y Trecet. Dos azules, que peloteando como dos grandes maestros, de corta edad, dominaron todo el peloteo y abatieron a los dos blancos, que salieron totalmente morenos, dejándolos en 24, sin permitir ni empatar ni siquiera arrimarse, ya que les ganaron la pelea de un soberbio tirón. Iturrino está que muerde, y después de cobrar los veinticuatro pesos de la primera quiniela, que se llevaron dando muy buenos papirotazos, pasamos a la segunda tanda, también de treinta tantos del sábado, que salieron a pelotear, los azules, Arruti y Mir, contra los blancos, Ugalde y Azcue. Las dos parejas salieron echando lumbre, haciendo un gran peloteo, disputando los tantos con bravura, arrancando aplausos, en una, dos, cuatro, siete, ocho, diez, once y la docena. Y en los doce se planteó el divorcio; Arruti y Mir, de una gran racha de enorme ataque se lo llevaron marchando siempre por delante como los bravos soldados batidores; Ugalde y Azcue, aunque se volvieron locos de remate no pudieron evitar que los azules remataran el partido; pero sí que llegaron a 27, que es llegar al honor de la ovación. Fué un segundo de primera.

Y después de cobrar la segunda quiniela de Hernando y Mir, que fué preciosa, los dieciocho pesos, metimos la cabeza bajo el ala del pajilla y nos despedimos atentamente para volver a la delirante función de la noche.

POR LA NOCHE

Por la noche. A las ocho y media. Continúa el sábado soberano. Somos más fanáticos y más fanáticas y más dementes que por la tarde, los que volvemos al peloteo. Y pelotean el primer nocturno, los blancos: Buendía y Hugues, contra los azules: Labat y Florentino. Lo empatan en una, dos y tres. Y como a las tres va la vencida, pues lo demás se lo llevaron los dos blancos, que dejaron a los verdes "moraos" y en 18. Y vamos de primera quiniela, de cuyo bote chupamos de bote-pronto los diez y ocho pesos que valió la de Trecet y Uria. La gratitud aplaude. Los desencantados callan.

Y nos colamos como el café tísico en los treinta tantos del segundo, que debatían, los blancos: Esquivel y Trecet, contra los azules: Guezala y Eusebio. El debate sólo fué elocuente en la primera decena, pues peloteándola muy bien, la empataron en tres, cuatro, cinco, seis, siete, ocho y don elefante.

Luego mandaron los dos blancos y mandaron como catalanes, dejaron a los azules en los 25, a pesar de la buena defensa que hicieron. Repetimos la chupada del bote, de bote-pronto en la segunda quiniela de Esquivel y Mir, que pagaron con treinta pesantes de peso completo.

Y llegó el fenomenal, que es a los fanáticos lo que para las señoras del solar es la mujer pendenciera. De blanco: Ugalde y Segundo, y de azul: Olaveaga y Gárate. Fenomenal la arrancada; fenomenales empates en una, dos, cuatro, cinco, seis y siete. Todo lo demás azul, por la obra y gracia de los azules, que peloteando como dos Sénecas acabaron con la fenomenalidad de Ugalde y Segundo, dándoles el alto quién vive en 22.

Se había acabado el sábado del pueblo soberano.

Hoy no peloteamos más que la gran función del domingo por la tarde.

D. FERNANDO.

EN UN JUEGO DE OCHO INNINGS, QUE TERMINO ENTRE DOS LUCES, VENCEN LOS "POLI" A LOS CARIBES

Pepé se presentó descontrolado y le castigaron muy duro las bolas. El Nevero hizo explosión en el primero

EL FORTUNA FUE FACILMENTE VENCIDO POR EL YACHT

Los juegos que la lluvia suspendió el pasado domingo entre Habana Yacht Club y Fortuna y Universidad con Policía, se llevaron a efecto ayer en el stadium de la Universidad Nacional ante una cantidad bien crecida de fanáticos que tuvieron oportunidad de aplaudir o censurar a players y umpires en el transcurso de los dos juegos.

Los primeros que se presentaron en el verde al levantarse las cortinas fueron los yatistas de la playa de Marianao y los chicos de la efe gótica, vecinos del torreón de San Lázaro. En el segundo y tercer inning, que anotó el Fortuna una carrera en sus entradas al bat, cometieron errores los players de Juanillo Albear dando la impresión que venían dispuestos a no ganar, pero se destaparon en el tercer acto con un racimo de cinco carreras al ligar sus hits, tres se hicieron de una acometida al encontrar dos hombres en las bases un estupendo jonron del jardinero Deschapelle. Y después fué cosa de coser y cantar, siguieron acumulando batazos en el cuarto, séptimo y octavo, en este último acto se repitió el racimo de cinco, lluvia de batazos ligados con errores del campo blanqui-negro. El Chino O'Farrill volvió a hacer de las suyas, no solamente pitcheó un buen juego, que de cinco visitas al plate espantó tres indiscutibles. Con esta ganancia de ayer pasaron los yatistas a ocupar el tercer lugar del campeonato desplazando de esa posición al Universidad que cayó al cuarto lugar al perder momentos después con el team de la Policía. El score quedó en 12 carreras por 3 a favor del Habana Yacht Club, que se presenta amenazante para el primer lugar con la cohesión que está jugando, la admirable manera de pitchear del Chino y lo reciamente que están bateando, es sin duda un candidato para la tapadera con el que hay que contar de ahora en lo adelante.

UNIVERSIDAD Y POLICIA

Y dió comienzo el macht que había motivado la gran concurrencia de fanáticos, el de caribes y toletaris, del que se esperaba, y con razón, un triunfo para las huestes de Armando Marsans debido al slump de los players de Horacio que habían sido zurrados de lo lindo en los últimos matches, y además por presentarse Espinosa, reforzando el batting de los inclaneros. Pero resultó que hubo que descomponer la formación del team al no poder jugar su short regular, Jossie Pí Muñoz, por estar fuertemente lastimado en un hombro por efecto de un wild ball en el juego sostenido con el Partagás, club del campeonato de torcedores, en el pasado beneficio a Quico Magriñat en Almendares Park.

Armando Marsans mandó a ocupar el sohrt a Dorticos, puso en la primera base a Pizarro y mandó al jardín izquierdo a Fuentefría. Esta distribución de jugadores no agradó desde su principio al público, quien creyó con el más acertado de los juicios, que Esnard ocuparía el left y Fuentefría la inicial, que el joven Pizarro no era un jugador de la necesaria confianza para ponerlo en esa almohada jugando contra los toletaris. Y los presentimientos de los fanáticos no fallaron.

Comenzaron los policías anotándose cuatro carreras al series cosa fácil batearle a Guasch desde la entrada. Cándido recibió la primera transferencia. Castro conecta de hit al darse la señal de hit and run, y Cándido se cuelga de la tercera con el batazo. Ballesteros suelta otro hit, éste fué al center, la bola se le va, al fildearla Espinosa, por entre las piernas, por lo que anotan Cándido y Castro, mientras Ballesteros llega hasta tercera. Puig la manda de tribey limpio al center y anota Ballesteros. Vieti fly al short. Garriga línea larga a Espinosa y anota Puig. Arencibia hit al center. Y terminan las angustias caribes al batear Sansirena a segunda y enfriarlo Monzón en buen tiro a primera. Como se ve, la bola se la pusieron a Pepé convertida en un majarete, pues entró descontrolado y para evitar seguir dando bases no la trabaja lo suficiente, además del error de Espinosa en extramuros, todo lo que dió un balance de cuatro carreras a los policíacos.

LA RIPOSTA CARIBE

Con un handicap tan grande no se desalmidonaron los caribes y fueron al bate con fe ciega de ganar. Tonilo es obsequiado con una transferencia por Rodríguez. Fuentefría espanta un hit al center y Tonilo va a tercera. Rafaelito suelta un tubey al centro y anota Tonilo, y no fué jonrón por el gran fielding de Arencibia, Fuentefría se colgó de la antecámara. Espinosa es transferido y las bases se llenan de caribes. Pizarro suelta roller flojo al short y anota Fuentefría, él es out en primera. Inclán va a tercera y Espino a segunda. Felo dispara un toletazo bestial sobre el center y pierde la bola, pero no llega más que a tercera al acabársele la gasolina, metiendo en la taza del chocolate a Espinosa y a Inclán. Con esas anotaciones quedan empatados a cuatro carreras, sale Rodríguez (el Nevero) del box, y lo sustituye Ignacio Ruiz. Monzón batea un roller saltarín al short y Felo, mal coacheado en tercera, se lanza sobre el home teniendo la bola el short en las manos y lo enfrían a media calle, un desperdicio innecesario. Dorticós es out de segunda a primera y cesan de sufrir los policías, pues ya Horacio tenía cara de Palma cristi.

En la próxima entrada volvieron a anotar los policías una carrera al ligar tres hits. Cándido fué quien anotó, que había abierto con hit. En el sexto llevaron otra más al score, la que hizo Ruiz que había recibido base por bolas malas, fué a segunda en hit de Cándido y a home en hit de Castro.

Apareció Pequeño ocupando la lomita en el séptimo en sustitución de Guasch, y Puig lo saluda con un batazo de tribey al left center. Vietie es out en roller a primera, pero anota Puig. Garriga recibe dead ball. Arencibia es transferido por Pequeño. Sansirena roller al short y out en segunda Arencibia. Monzón después de realizar el out cubriendo la segunda tira a primera para realizar el double play, lo que no realiza, pero el inicialista lanza la bola al catcher para sacar al que corría de tercera a home y la vuela, por lo que anotan Garriga, que era el que estaba en tercera y corría para home, y además Sansirena, pues la bola fué a dar a casa de Bigote. Así hicieron sus últimas tres carreras los policías. Si el tiro de Pizarro hubiera sido bueno, el corredor de tercera hubiera sido out fácil.

En el octavo, ya entre dos luces, lograron los caribes anotar dos carreras, empezando Espinosa en roller al pitcher y out en primera. Pizarro fly al center, dos outs. Córdoba, la base. Monzón por error de Ballesteros, safe. Dorticós hit de roller por primera y las bases se llenan. Manolo Córdoba va al bat por Esnard y con hit al center mete en home a su hermano y a Monzón. Tonilo, infield hit y las bases se llenan de nuevo. Y con tres strikes, sin tirarle, se deja ponchar a Fuentefría, cayendo las cortinas del juego.

Al ganarles los policías a los caribes quedaron los primeros dueños del primer lugar, el Vedado en segundo término, el Yacht Club, tercero y los inclaneros en el cuarto escalón. Véase el estado actual del campeonato.

Hoy juegan en el Vedado Park: Atlético vs Vedado y Yacht vs Universidad. En el Stadium Ferroviario vs Loma y Policía vs Fortuna.

Guillermo Pí.

	G.	P.	Ave.
Policía	13	5	722
Vedado	12	5	705
H. Y. Club	10	8	555
Universidad	9	8	529
Atlético de Cuba	8	9	475
Ferroviario	7	10	412
Fortuna	6	12	333
Loma	5	13	278

Primer juego:

H. Y. C.

	V.	C.	H.	O.	A.	E.
Manrara, 2b.	1	2	1	1	4	1
Argüelles, 3b.	3	2		4	4	0
Salazar, ss.	5	2	2	1	0	0
C. Deschapelle, lf.	5	3	1	2	1	0
J. Deschapelles, 1b.	5	3	1	2	1	0
O'Farrill, p.	5	0	3	0	1	1
Hernández, cf.	5	0	0	4	1	0
Tapia, c.	5	0	1	7	1	2
J. Deschapelle, rf.	4	2	1	0	0	0
Totales	38	12	10	27	12	4

FORTUNA

	V.	C.	H.	O.	A.	E.
Arredondo ss. 2b.	3	0	1	2	1	1
Garros lf.	5	0	0	1	0	0
García cf. 2b.	1	1	0	1	0	1
Echarri, 3b.	3	0	0	0	6	2
Prieto, rf.	4	1	2	2	0	0
Ruiz, 1b. cf.	4	1	8	1	1	1
Peña, c.	3	1	1	9	4	0
Sirgado, 2b ss.	3	0	2	2	2	0
Vázquez, p.	1	0	0	0	0	0
Agüero, p.	3	0	1	0	0	0
Raga, 1b.	2	0	0	2	0	0
Totales	32	3	8	27	14	5

Anotación por entradas

H. Y. C.	005 100 150—12
Fortuna	011 001 000 3—

Sumario:

Home run: C. Deschapelles.

Thre base hits: Arredondo.

Sacrifice hits: Raúl Argüelles 2.

Bases robadas: J. García 2; Peña; C. Deschapelles; Manrarra 2.

Double plays: Echarri a Peña a Ruiz a Peña; Argüelles a Manrara a Jorge Deschapelle.

Struck out: Vázquez 2; O'Farril 7; Agüero 7.

Bases por bolas: Vázquez 2; O'Farril 6; Agüero 7.

Passed balls: Peña.

Tiempo 2 horas 13 minutos.

Umpires: Viviñó home; Muñoz bases.

Anotador: Julio Fránquiz.

Observaciones: hits a Vázquez: 4 en dos innings y 9 veces al bat.

Segundo juego:

POLICIA

	V.	C.	H.	O.	A.	E.
Hernández, 1b	4	2	3	9	0	0
Castro, c.	5	1	2	7	0	0
Ballesteros, 2b.	5	1	3	4	4	1
Puig, cf.	4	2	3	2	0	0
Vietti, ss.	4	0	1	2	4	0
Garriga, rf.	2	1	0	0	0	0
Arencibia, cf.	3	0	1	0	0	0
Sansirena, 3b.	4	1	0	0	1	0
Rodríguez, p.	0	0	0	0	0	0
Ruiz, p.	3	1	0	0	2	0
Totales	34	9	13	24	11	1

UNIVERSIDAD

	V.	C.	H.	O.	A.	E.
González, rf.	4	1	1	3	1	1
Fuentefría, lf.	5	1	2	1	0	0
Inclán, 3b.	4	1	2	0	3	0
Espinosa, cf.	3	1	0	1	0	1
Pizarro, 1b.	4	0	0	10	1	1
Córdoba, c.	2	1	1	3	1	0
Monzón, 2b.	4	1	0	2	4	1
Dorticós, ss.	4	0	3	3	2	0
Guasch, p.	2	0	0	1	1	1
Ginard, x.	1	0	0	0	0	0
Pequeño, p.	0	0	0	0	0	0
Córdoba, xx.	1	0	1	0	0	0
Totales	34	6	10	24	13	5

Anotación por entradas

Policía	410 000 130—9
Universidad	400 000 002—6

Sumario

Thre base hits: Puig y R. Córdoba.

Two base hits: Inclán 2.

Sacrifice hits: Garriga.

Doble plays: Inclán a Pizarro a Dorticós; Ballesteros a Vietti a Hernández.

Struck outs: Guasch 2; Rodríguez 0; Ruiz 5; Pequeño 0.

Bases por bolas: Guasch 2; Rodríguez 2. Ruiz 2; Pequeño 1.

Dead ball: Pequeño a Garriga.

Tiempo: 2 horas 9 minutos.

Umpires: Viviñó home; Muñoz bases.

Anotador: Julio Fránquiz.

Observaciones: hits a Rodríguez, 3 en 2|3 y 4 v. b.; a Guasch 12 en 6 inning y 27 v. b.

x bateó por Guasch en el sexto.

xx bateó por Pequeño en el octavo.

DE AJEDREZ

Por EVELIO BERMUDEZ

EL DOCTOR MANUEL ARMADA GANA EL PRIMER LUGAR EN LAS ELIMINACIONES DEL CENTRO DE DEPENDIENTES. EL DIA 6 COMENZARA EL SEXTANGULAR POR EL CAMPEONATO DE ACTUACION DE LOS GRANDES MAESTROS

El Torneo Eliminatorio de Ajedrez del Centro de Dependientes, cuyo primer round se jugó el 14 de Julio pasado, terminó felizmente el pasado 28 de Agosto, con pocas variaciones sobre el resultado por nosotros pronosticado en la sección de ajedrez del último domingo.

Conforme esperábamos, ganó dicha competencia el joven doctor Manuel Armada y Freire con el magnífico score de 25 1|2 puntos ganados de un total de 29, resultado de 22 juegos ganados y 7 tablas. El doctor Armada no perdió ningún juego, siendo el único del grupo de 30 jugadores que saliera invicto de tan reñida justa de la inteligencia.

El segundo lugar correspondió al notable amateur Felipe Carús, el contendiente más peligroso del torneo. Su score fué de 23 1|2 por 5 1|2.

Mario Rodríguez y José L. Cariazo empataron en el tercer y cuarto lugar con 23 ganados y 6 perdidos.

El quinto y sexto lugar correspondió por igual a los señores Miguel Michelena y Casio García.

El lector habrá notado que no decimos premio sino lugar, extremo este que no juzgaremos hasta obtener las verdaderas causas que impulsaron a los comisionados para llegar a tal resolución que en principio nos parece arbitraria... Este asunto lo discutiremos, estudiaremos y juzgaremos ampliamente en nuestra próxima información, en bien del ajedrez amateur.

En la noche del próximo Lunes 6, se jugará el primer round del Sextangular a doble round por el Campeonato de la Asociación de Dependientes del Comercio de la Habana.

Según noticias, este Sextangular es independiente del Toreno de Eliminación que acaba de celebrarse, extremo este que también criticaremos y al que prestaremos toda la atención que se merece.

En el próximo Sextangular de Ajedrez de la Asociación de Dependientes jugarán los señores siguientes: doctor Armada, Carús, Rodríguez, Carriazo, Michelena y García.

ESTADO FINAL DEL TORNEO DE ELIMINACION

	G.	P.
Dr. Manuel Armada	25½	3½
Felipe Carús	23½	5½
Mario Rodríguez	23	6
José I. Carriazo	23	6
Miguel Michelena	22½	6½
Casio García	22½	6½
Pedro P. Pino	21½	7½
Vicente Granell	21	8
Eduardo Martínez	20	9
Raimundo Calvó	18	11
Germán Varela	17½	11½
Carlos Cabada	17	12
Nicolás Weiss	17	12
Máximo Castro	16½	12½
Domingo Estopiñan	16½	12½
M. Vázquez	13	16
Alfonso San Miguel	12½	16½
Antonio S. Zaraujo	12½	16½
Carlos Sobrino	12	17
Oscar de los Reyes	11½	17½
Enrique Torontegui	8½	20½
Pérez Reyes	8	21
Octavio Tauler	8	21
Mario Romero	6	23
Leopoldo Montero	5½	23½
George López	5	24
Pedro Córdova	4	25
Ramón Moro	4	25
Francisco Quintanó	3	26

Hoy publicamos, sin comentarios, la partida celebrada en el pasado Torneo de Moscou, entre R. Reti y P. Romanowski. El glorioso maestro Checoeslovaco, R. Reti, obtuvo con esta victoria una premio especial de brillantez.

APERTURA RETI

Reti Blancas	Romanoswki Negras
1.—CR3A	CR3A
2.—P4A	P4A
3.—P3CR	P3R
4.—A2C	A2R
5.—00	00
6.—P3C	C3A
7.—A2C	P4D
8.—PxP	CxP
9.—C3A	A3A
10.—T1A	CxC
11.—AxC	P4R
12.—A2C	D3D
13.—C1R	A4A
14.—P3D	TD1D
15.—C2A	P3CD
16.—C3R	A3R
17.—P4A	C5D
18.—P5A!	A4C
19.—C4A	AxC
20.—TxA	A6R, ch
21.—R1T	D3T
22.—AxC	TxA
23.—TxT	AxT
24.—A4R	TR1D
25.—R2C	P4CD
26.—D1A	DxD
27.—TxD	P5C
28.—T4A	R1A
29.—R3A	T1A
30.—P3R	A6A
31.—P4TD	R2R
32.—A5D	T2A
33.—T4T	P3T
34.—R4R	R3A
35.—T5T	T2D
36.—P4C	P3C
37.—TxP!	R4C
38.—T7T	RxP
39.—A6R!	PxA
40.—PxP!	T1D
41.—TxP	R4C
42.—P7C	R3T
43.—P5T	R2T
44.—P6T	T3D
45.—P4T	A8R
46.—P5T	A5T
47.—P6T	Se rinde

WILLIAMS Y RICHARDS DERROTARON A LA MAS FORMIDABLE PAREJA, GANANDO EL CAMPEONATO NACIONAL DE DOUBLES

Perdieron William T. Tilden y Alfred H. Chapin, Jr., con score de 6-4; 6-8; 11-9 y 6-3.—La Ryan ganó en los finales de dobles femeninos, y también en los mixtos, pareada con Jean Borotrá

BROOKLINE, Mass., septiembre 4. (U. P.)—R. Norris Williams y Vincent Richards defendieron su supremacía como el más formidable team de dobles de los Estados Unidos, alcanzando una victoria terminante sobre William T. Tilden y Alfred H. Chapin, Jr., en el round final del campeonato nacional, 6-4, 6-8, 11-9, 6-3.

La derrota de Tilden, que es su tercer fracaso sucesivo para recuperar el título, ocurrió después de un desesperado esfuerzo por parte del campeón nacional de singles para volver a contar con la corona que tuvo cuatro veces. Puso cuanto sabía y podía en la lucha, tanto su maravillosa habilidad, como su táctica, su velocidad y sus strokes, pero por brillante que resultó la exhibición, no logró vencer a los dos maestros.

Richards, excompañero de Tilden en los dobles, se vió obligado a realizar una de sus mayores exhibiciones de voleos para salvar el título, pues Williams estaba incierto en sus golpes de ángulo en las primeras jugadas del match y sus errores amenazaron con la restauración de Tilden y su nuevo compañero en el trono.

Pero Richards estuvo siempre detrás de Williams con el golpe salvador y cuando el capitán de la Copa Davis logró dominar su raqueta en los dos últimos sets, los campeones pudieron terminar con un rally que acabó con cuanto se le ponía por delante.

Otros dos campeonatos se decidieron durante el día, participando en el doble triunfo Elizabeth Ryan. Después de ganar el torneo doble de mujeres con Mrs. George W. Wightman, de Boston, derrotando a Mrs. J. D. Corbiere y Mrs. Alfred D. Chapin, Jr., 6-1, 6-2, volvió a los courts por la tarde con Jean Borotra ganando la corona de dobles mixtos sobre Mrs. Wightman y René Lacoste, 6-4, 7-5.

PERDIERON LOS GIGANTES UN DOBLE JUEGO CONTRA LOS "BRAVES DEL BOSTON

Y éstos, con las dos victorias, salieron del sótano con dos puntos sobre los Phillies

NUEVA YORK, Septiembre 4.—(A. P.)—Los Braves del Boston obtuvieron hoy una doble victoria sobre los Gigantes con score de 6 a 2 y 9 a 5, al mismo tiempo que los Robins derrotaban a los Phillies quienes bajaron al último lugar.

La doble victoria de hoy marca también el final de una racha de nueve juegos perdidos por el Boston y da a los hombre de Huggins diez victorias y siete derrotas en la temporada con el Nueva York.

Un rally de cuatro carreras en el décimo inning del segundo juego dió el triunfo al Boston, después que los Gigantes habían empatado el score en el noveno, con tres carreras. Ambos rallies se registraron después de dos outs.

Elwood Smith, recluta gigante del Elizabeth City, North Carolina, figuró en el line up de ambos juegos.

			C.	H.	E
Boston	050	010 000	6	15	1
New York	000	000 011	2	8	3

Wertz, R. Smith y J. Taylor; Barnes, Davies y Florence.

			C.	H.	E
Boston	010	030 010 4	9	11	2
New York	100	001 003 0	5	9	3

R. Smith, Benton y J. Taylor; Greenfield, Ring, Scott y Florence.

EL COMISIONADO LANDIS VA A INVESTIGAR LO QUE HAY DE CIERTO EN EL ASUNTO

Se habla de una combinación en la Liga del Oeste que favorece al Desmoines

OKLAHOMA, City, Okla., Septiembre 4. (A. P.)—El comisionado de baseball Landis ha sido solicitado por H. B. Carson, vicepresidente de la asociación de pelota de esta ciudad, para investigar una serie de incidentes que según él, han dado lugar a sospechas que pueden dañar la integridad del baseball en la liga del oeste.

Carson, que ha telegrafiado al comisionado Landis extensamente, le llama la atención sobre ciertas declaraciones que se achacan a varios jugadores de pelota.

Un jugador de Lincoln ha sido citado en el telegrama dirigido a Landis, como de haber hecho declaraciones atrevidas a los fanáticos de la ciudad de Oklahoma en el gran stand, durante una serie reciente diciendo que el Lincoln se encargaría de que Oklahoma City no ganara el pennant este año, diciendo además que el club de Lincoln quería ver a Desmoines reptir.

Muy pronto después, según el telegrama de Carson al Comisionado el Lincoln entregó una serie completa al Desmoines.

Al Comisionado Landis también le han pedido que averigüe por qué ciertos juegos fijados entre el Desmoines y el Lincoln en Lincoln, fueron suspendidos sin haber llovido y también por qué el Omaha no estuvo en Desmoines para celebrar el juego fijado para Agosto 31.

FUERON SUSPENDIDAS LAS FIESTAS POR LA LLUVIA

SANTIAGO DE CUBA, septiembre 4.—DIARIO DE LA MARINA.—Habana.—Las fiestas anunciadas para esta tarde en el Club Ferroviario de Camagüey y Club Náutico, fueron suspendidas por lluvia. Mañana se efectuarán.—Corresponsal.

¡¡ UTILIDAD !!

A 25 centavos el millar obtiene usted un precio económico. Con la entrega rápida, una buena utilidad. Esto es lo que le ofrezco. J. R. SARDIÑAS, INDUSTRIA 108. TALLER DE LINOTYPO.

SE VENDE UN LINOTYPO

9208 2d-5

GRAN HANDICAP A SEIS FURLONGS SE CORRE HOY CON PREMIO DE $500 POR LA ASOCIACION DE REPORTERS

Será una fiesta hípica de extenso y variado programa a la que asistirá la "gente bien" y todos los amantes del turf

HABRA PIENSO EXTRA PARA LOS GANADORES

Lo que en el lexico netamente criollo merece el calificativo de "pan grande", es lo que el Club Hípico de Cuba ofrece a las huestes de distinguidos aficionados al fascinante sport de las carreras de caballos que en masa se disponen a deleitarse esta tarde con el soberbio programa de ocho escogidos eventos confeccionado para la función benéfica de la Asociación de Repórters de la Habana, que hoy se solemniza en el bello track de Marianao.

Recomendation, Mercedes, Mt. Shasta, Miss Babe, Sunny Girl, Zig Zag y Lady Newtown, integran el soberbio field que optará por el premio de $500 a seis furlongs en el handicap que figura como principal evento en el soberbio programa de esta tarde.

A milla y un furlong, que equivale a someter a los ejemplares que en esta justa formarán el field contendiente, a una prueba sobre el recorrido que se ha trazado a la carretera central, serán vistos en acción en el séptimo y último turno, Buddie Kean, Hutchison, Resifui, Alazon, Grenadiez, Dantzic, y Cinna, en una distancia que les exige exceso de "wind" para poder llegar, y mejores condiciones aún para poder figurar en los puestos one, two, three, qué de acceso a sus dueños para el cobro de la fracción del premio que les corresponda en el sector del cajero mañana lunes.

A milla y 70 yardas serán discutidos los turnos quinto y sexto, por escogidos grupos de "stayers", o ejemplares habituados a cubrir largas jornadas por igual cantidad de pienso que ingieren los del "sprint", en este caso más conocedores que los primeros de la actual "viveza" mundial, que abona iguales méritos a todos, y permite mejor "escapatoria" a los osados y caretudos.

Los humildes "malojeros" o componentes en la mayoría de los casos de cuadras individuales, tendrán amplio chance en los tres primeros turnos, que llevarán en cada ocasión extensos grupos a la cinta del starter, para brindar como hacen siempre los buenos "pur sangs" tan emocionantes lances, y oportunidad de especular en las apuestas a sus muchos simpatizadores que profesan cariño espiritual a esos pobres ganapanes con preferencia a los "jaques" que con el cuento del handicap revelan una diferencia rayana, y una vanidad que a su vez merece la indiferencia de los amigos del "pur sang".

El beneficio que hoy se festeja en el bello hipódromo de Marianao en honor de la Asociación de Repórters, cuenta con las simpatías de propios y extraños, avisados con bastante antelación de los propósitos que anima a la empresa que rige los destinos del track de Marianao, y a los chicos del reportaje, con la exclusiva finalidad de engrosar el fondo que se dedica para llevar a feliz término las obras del edificio social sito en Zulueta cinco en la capital

Cayetano Pandeiro, Venancio Raspiello, John Anyway y Yeyo Lafertié al frente de sus prosélitos barrioteros y de liga grande se han dado cita en el más bonito de los hipódromos conocidos para regalarse el auricular con el clarín que anunciará la marcha de los ganapiensos hacia el post en el primer evento del gran programa, fijado para dar comienzo a las dos y media en punto. La dirección del Club Hípico, dando nuevas pruebas de acierto en sus difíciles funciones, ha limitado el programa de esta tarde a siete eventos, con lo que unos y otros sentirán más placer, y la agradable perspectiva de conectar con el tajaleo que en sus casas tengan dispuesto a la hora reglamentaria, y sin tener que impacientarse por que el motorista disponga a su vez de hora y media para rendir el viaje desde caballo-land al centro de la capital de Tropicalandia.

PROGRAMA OFICIAL DE LAS CARRERAS

CLUB HIPICO DE CUBA—ORIENTAL PARK

Domingo, Septiembre 5 de 1926.

PRIMERA CARRERA. 5 Furlongs. Para ejemplares de 3 años y más. Reclamable.—Premio: $300.

Ejemplares	Peso.
Herbier	103
Suzuki	108
Swin	113
Sea Board	106
Bengali	106
Double Van	111
Joymaker	103
Polar Cub	106
Foxy	102
Ouch	106
Elwood K.	106
Tax Exempt	110
También elegibles:	
Richard D.	106
Anticipation	110
The Creole	110

SEGUNDA CARRERA. 5 ½ Furlongs. Para ejemplares de 3 años y más. Reclamable.—Premio: $300.

Ejemplares	Peso.
Noble Lady	105
Ch. J. C'mile	111
Lady Colito	103
Occidenta	113
L'ky Penny	104
Primus	111
Glittergold	111
Colossus	113
June Day	101
G'ney Lass	107
His Own	110

TERCERA CARRERA. 6 Furlongs. Para ejemplares de 3 años y más. Reclamable.—Premio: $300.

Ejemplares	Peso.
Fair Trial	111
Balarosa	108
Confederácy	108
Bungling	111
Burgoyne	106
Tufter	111
Bus'wacker	106

CUARTA CARRERA. 6 Furlongs. Para ejemplares de 3 años y más. Handicap.—Premio: $500.

Ejemplares	Peso.
L. Newtown	95
Zig Zag	96
Sunny Girl	99
Miss Babe	105
Mt. Shasta	107
Mercedes	110
Recomendation	113

QUINTA CARRERA. 1 milla y 70 yardas. Para ejemplares de 3 años y más. Reclamable.—Premio: $300.

Ejemplares	Peso.
Horwin	107
Hillman C.	110
Ed. Garrison	110
The Pirate	110
Wise Bill	110
P. and Stealer	107
Astrolite	110

SEXTA CARRERA. 1 milla y 70 yardas. Para ejemplares de 3 años y más. Reclamable.—Premio: $300.

Ejemplares	Peso.
Navajo	109
North Wales	113
Caesar	106
Debadou	111
Eternity	113
Aileda	101
S'on Favor	103
Rock Castle	106
A. M. D'ty	103
Mill Gate	106

SEPTIMA CARRERA. 1 milla y 1 Furlong. Para ejemplares de 3 años y más. Reclamable.—Premio: $300.

Ejemplares	Peso.
Cinna	104
Alazon	108
Grenadier II	106
Restful	108
Hutchinson	111
Dantzic	106
Buddie Kean	111

EN EL HABANA-MADRID

DOMINGO 5 DE SEPTIEMBRE A LAS 2 1|2 P. M.

Primer partido a 25 tantos

Buendía y Uria, blancos; Labat y Hugues, azules

A sacar blancos y azules del 13

Primera quiniela a 6 tantos

Iturrino; Hugues; Epifanio; Uria; Trecet; Esquivel

Segundo partido a 30 tantos

Epifanio y Trecet, blancos; Guezala y Azcue, azules

A sacar blacos del cuadro 13; azules del 13 1|2

Segunda quiniela a 6 tantos

Florentino; Azcue; Guezala; Eusebio; Arruti; Mir

Tercer partido a 30 tantos

Arruti y Florentino, blancos; Esquivel y Eusebio, azules

A sacar blancos del cuadro 13 1|2; azules del 13

PENNOCK BLANQUEO A LOS ATLETICOS Y SOLAMENTE LES PERMITIO SIETE HITS

BABE RUTH SE DISTINGUIO FILDEANDO Y BATEANDO EL HIT QUE EMPUJO LA 1a. CARRERA

FILADELFIA, Septiembre 4. (AP)—Los Yankees del Nueva York aumentaron su delantera sobre los Indios del Cleveland, que no jugaron hoy, a seis juegos completos, cuando Herb Pennock dió una lechada a los Atléticos a pesar de los siete hits dados por éstos y ganó por score de 3 a 0. Babe Ruth participó de los honores con Pennock, contribuyendo a la victoria con un single que sirvió para hacer la única carrera que necesitaban los visitantes para ganar, y en el séptimo

CAMPEONATO INTER-FABRICAS

ESTADO DE LOS CLUBS

	EC.	Pa.	RA.	AB.	LC.	RJ.	G.	Pu.	G.	E.	PJ.	Ave.
El Crédito	D.	2	2	3	2	2	3	2	16	0	2	842
Partagás	1	E	2	2	1e	2	2	3	13	1	2	722
Partagás	1	E	2	2	1e	2	2	3	13	1	2	722
Ramón Allones	1	0	S	1	2	3	3	2	12	0	2	632
Aguilitas de Bock	0	1	2	A	2	2	2	1	10	0	2	526
La Corona	0	e	0	1	Y	0	3	1e	5	2	4	333
Romeo y Julieta	1	1	0	1	2	U	1	0	6	0	2	316
Gener	0	1	0	0	0	2	N	3	6	0	1	300
Punch	0	0	1	1	1e	2	0	0	5	1	3	294
Perdidos	3	5	7	9	10	13	14	12				

FALTAN POR JUGAR

La Corona vs Allones, suspendido por lluvia el día 14 de agosto.
Punch vs Bock, suspendido por lluvia el día 30 de agosto.
La Corona vs Partagás, suspendido por lluvia el día 30 de agosto.
Romeo vs La Corona, suspendido en septiembre 5.
El Crédito vs Punch, suspendido septiembre 5.
Bock vs Gener, suspendido el día 6 de septiembre.
Partagás vs Allones, suspendido en septiembre 6.
La Corona vs El Crédito, suspendido en septiembre 13.
Punch vs Romeo, suspendido en septiembre 13.

BATTIN INDIVIDUAL

	V.	C.	H.	R.	Ave.
A. M. Izquierdo, Pu.	35	11	19	3	543
D. Tapanes, L. C.	19	6	10	0	526
T. Reyes, R. A.	40	11	21	3	525
O. Bocanegra, Pa.	34	10	17	4	500
M. Peré, Pa.	30	9	14	4	467
J. Domínguez, E. C.	15	2	7	0	467
R. Campos, E. C.	37	6	17	4	459
J. Arrastía, R. J.	18	1	8	0	444
M. A. Pozo, E. C.	35	10	15	5	441
R. Bragaña, Pa.	23	3	10	0	435
E. Valdés, A. B.	40	14	17	2	425
M. San Pedro, E. C.	31	8	13	2	419
J. L. Murgas, E. C.	22	13	9	6	409
R. Hernández, Pa.	22	6	9	0	409
A. Alderete, G. A. B.	35	8	14	2	400
F. Lugo, L. C.	30	10	12	4	400
L. Valdés, A. B.	15	3	6	1	400
J. Martiñán, L. C.	23	7	9	2	391
R. Alonso, R. A.	36	10	14	5	389
A. Urrutia, R. A.	31	9	12	2	387
J. Lauzán, Pa.	26	9	10	4	385
V. Sánchez, Pa. L. C.	42	10	16	2	381
A. A. Nerón, Pa.	21	6	8	3	381
I. Domínguez, E. C.	66	23	25	5	379
R. Denis, E. C.	51	9	19	1	373
A. Martínez, A. B.	55	26	20	11	364
V. M. Rodríguez, E. C.	28	10	10	1	357
F. Zabala, R. A.	28	7	10	1	357
F. Puerta, R. J. y A. B.	28	2	10	0	357
R. García, G. L. C.	37	9	13	3	351
F. Santana, R. J.	37	7	13	1	351
E. Ferrer, Pa.	20	3	7	1	350
M. López, A. B.	26	3	9	3	346
J. M. Domínguez, Pa.	57	15	19	8	333
E. Vélez, R. J.	27	2	9	1	333
A. Balbín, L. C.	21	10	7	1	333
M. Pujolar, Pu.	21	6	7	1	333
M. Rodríguez, R. J. Pu.	32	4	10	3	313
E. Ortiz, Pu.	45	6	14	4	311
M. Solís, R. A.	52	17	16	1	308
J. Guayanes, E. C.	39	12	12	0	308
J. Roque, Pa.	26	2	8	0	308
M. Bauzá, L. C.	26	8	8	0	308
P. Iglesias, R. J.	33	6	10	0	303
F. Solano, G., A. B.	53	13	16	6	302
O. Valdés, R. A.	30	9	9	1	300
G. González, G., L. C.	20	9	6	2	300
S. Valdés, E. C.	61	20	18	7	295
F. Hernández, R. A.	51	17	15	5	294
N. Pagés, Pa. R. A.	17	4	5	0	294
M. Díaz, L. C.	31	13	9	2	290
J. Tello, A. B., G., L. C.	38	7	11	0	289
S. Massip, E. C.	42	7	12	1	286
J. A. Falagán, L. C., G., R. J.	32	10	9	1	281
J. Garzón, G.	32	5	9	2	281
E. Lima, A. B.	25	5	7	0	280
C. Ferrer, R. J., R. A.	36	5	10	0	278
E. Glean, R. J.	29	4	8	1	276
J. Hernández, A. B.	44	13	12	4	273
M. Barton L. C., Pu.	22	4	6	1	273
M. Díaz, E. C., G., L. C.	52	13	14	4	269
A. Flores, Pa., L. C., Pu.	30	6	8	5	267
C. López, E. C., A. B., Pu.	15	2	4	1	267
C. Alvarez, A. B.	68	10	18	4	265
P. Véliz, Pu., R. J.	38	9	10	0	263
B. García, L. C.	30	9	8	1	259
E. Valdés, R. J.	31	7	8	2	258
M. Villa, R. J.	36	8	9	0	250
M. Lombillo, Pu.	32	6	8	6	250
R. Vargas, A. B.	20	3	5	0	250
F. Clavel, A. B., G.	20	1	5	1	250

HILARIO FRANQUIZ, Compilador Oficial.

Agosto 31, 1926.

LOS CORONELES DE LOUISVILLE GANAN POR CORTO MARGEN

Derrotaron al Columbus, 6x5. Merito Acosta fué víctima de grandes cogidas.

COLUMBUS, OHIO, Agosto 31. (Por Correo). Los Coroneles de Louisville, derrotaron hoy al Columbus, 6 a 5, en el juego inicial de la serie. Los pitchers Cullop y Zumbro sostuvieron un interesante duelo, que vino a decidirse cuando el antesalista Wyatt hizo una tirada pésima a primera dándole dos carreras al Louisville.

El cubano Merito Acosta bateó hoy horroes, aunque el score solo le señala un hit en cinco veces. En una de sus veces al bat, produjo un batazo extraordinario que se llevó a Leibold corriendo de espaldas. Era un verdadero home run.

La victoria de los Coroneles y la derrota del Milwaukee a manos del St. Paul, ha puesto al team a juego y medio del primer lugar.

El score:

LOUISVILLE

	V.	H.	O.	A
Pitting'r, ss.	5	2	3	7
Guyon, rf.	5	1	1	0
Acosta, cf.	5	1	1	0
Webb, lf.	3	1	2	0
Cotter, 1b.	4	1	11	0
Betzel, 2b.	4	1	5	5
Shanks, 3b.	3	0	1	1
Meyer, c.	3	1	3	1
Cullop, p.	4	0	0	1
Holley, p.	0	0	0	0
Total	36	8	27	15

COLUMBUS

	V.	H.	O.	A
Leibold, cf.	4	2	4	0
x White,	0	0	0	0
xx Leonard,	1	0	0	0
Con'ly, 2b-ss.	4	2	0	2
Horn, lf.	5	2	3	0
Wayatt, 3b.	4	2	1	2
Kirkham, rf.	4	1	2	0
Schlieb'r, 1b.	4	1	8	1
Pratt, ss.	2	0	0	1
Mc Cann, 2b.	2	0	1	1
xxx Harris	0	0	0	0
Hayworth, c.	4	1	7	1
Zumbro, p.	3	0	1	1
xxxx Lucas	1	0	0	0
xxxxxPicard	0	0	0	0
Total	38	11	27	9

Anotación por entradas

Louisville	040 000 020—6
Columbus	200 000 021—5

SUMARIO

Two base hits, Acosta, Horn, Wyatt. Home run, Webb. Stolen bases, Pittinger, Horn, Wyatt. Double Plays, Betzel to Pitinger to Cotter. Left on Bases, Louisville 6; Columbus, 7. Bases on balls, Zumbro 2; Holley 1. Struck out, Cullop 3; Zumbro 7. Hit by pitcher, Zumbro. Shanke. Winning pitcher, Cullop. Umpires: Johnson, Goetz and Bailey. Time: 1:45.

BATTING Y FIELDING DE LAS LIGAS MAYORES

La situación de los clubs en las Grandes Ligas va haciéndose cada vez más interesante, sobre todo en la Liga Nacional, donde tres teams discuten palmo a palmo el chance de ir a la serie mundial, por eso, nosotros, deseando dar detalles a nuestros lectores, publicamos a continuación el batting y fielding de las Mayores, para que éstos hagan sus cálculos respecto a las probabilidades de los tres contendientes.

Saint Louis, Cincinnati y Pittsburg, discuten desesperadamente en la Liga Nacional; examinando sus records al bate y al campo, se podrá apreciar el chance que tiene de conquistar la victoria. ¿Quién la logrará?

LIGA NACIONAL

BATTING

	V.	C.	H.	2b.	3b.	Hr.	Sb.	Av.
Cincinnati	4229	632	1243	193	107	28	43	.294
Pittsburg	4056	628	1183	200	91	32	82	.292
Saint Louis	4258	638	1216	201	58	76	68	.286
Chicago	4196	567	1189	243	39	57	68	.283
Philadelphia	4122	538	1163	189	42	58	46	.282
Boston	4240	517	1185	176	53	13	63	.279
New York	4107	530	1139	178	47	57	77	.277
Brooklyn	4309	530	1138	208	52	35	62	.264

FIELDING

	Dp.	Tp.	O.	A.	E.	Ave.
Chicago	140	0	3315	1622	138	.973
Cincinnati	124	1	3375	1716	145	.972
New York	126	0	3182	1532	145	.970
Saint Louis	121	1	3337	1544	158	.969
Boston	116	0	3159	1540	171	.965
Pittsburg	116	0	3191	1463	173	.964
Brooklyn	82	1	3386	1577	191	.963
Philadelphia	120	0	3096	1581	182	.963

LIGA AMERICANA

BATTING

	V.	C.	H.	2b.	3b.	Hr.	Sb.	Av.
New York	4217	709	1250	220	68	102	64	.296
Washington	4228	654	1240	192	82	36	90	.293
Detroit	4275	653	1246	266	71	32	73	.291
Cleveland	4247	592	1218	262	45	23	67	.287
Chicago	4218	580	1208	237	46	27	83	.286
Saint Louis	4268	570	1172	204	57	65	53	.257
Philadelphia	4182	565	1128	210	55	54	51	.270
Boston	4281	487	1114	214	47	27	42	.260

FIELDING

	Dp.	Tp.	O.	A.	E.	Ave.
Chicago	90	0	3319	1514	126	.975
Philadelphia	97	0	3361	1544	136	.973
Cleveland	115	1	3292	1514	138	.972
Boston	110	0	3372	1774	156	.971
Detroit	113	0	3332	1474	160	.968
Washington	106	1	3288	1421	159	.967
New York	93	0	3309	1475	174	.965
Sain Louis	137	0	3317	1623	190	.963

BATTING AVERAGE DE LOS PLAYERS DEL CINCINNATI

Los jugadores regulares del club Cincinnati Reds, que con tanto entusiasmo se encuentran luchando en la vieja Liga Nacional, están manteniendo el siguiente batting average:

Players	V.	C.	H.	2b	3b	Hr	Ave.
Luque	64	8	24	4	0	0	.375
Hargrave	349	33	90	17	4	3	.361
Bressler	297	58	106	15	9	1	.357
Christ'n	237	33	83	12	7	0	.350
Donohue	84	8	29	5	0	0	.345
Roush	472	83	163	36	9	7	.345
Walker	488	75	154	23	20	6	.316
Lucas	61	13	19	4	3	0	.311
Ford	304	8	31	2	1	0	.293
Pipp	467	59	137	17	12	4	.293
Critz	504	83	144	17	3	2	.286
Allen	11	3	3	1	0	0	.276
Picinich	215	30	56	14	1	2	.260
Dressen	366	64	94	19	9	2	.257
Zitzmann	39	11	10	0	0	0	.256
Mays	84	10	19	2	3	0	.226
Pinelli	205	26	46	7	4	0	.224
Rixey	64	5	14	0	0	0	.219
May	46	4	7	1	0	0	.152
Wingo	8	0	1	0	0	0	.125

RECORD DE LOS PITCHERS

Pleyers	G.	P.	H.	Bb	So	Ave.
Rixey	11	5	119	42	46	.688
Lucas	7	5	141	24	29	.636
May	13	9	114	41	51	.591
Mays	16	11	253	48	48	.593
Donohue	16	11	253	31	58	.593
Luque	11	13	187	64	45	.458
Nehf	0	1	14	1	2	.000

NOTA: Estos records incluyen los juegos del pasado día 1.

JUEGOS DE LA LIGA NACIONAL DE AMATEURS

Esta tarde habrá muy buenos desafíos en los terrenos del Vedado Tennis y en el Stadium.

Para esta tarde el schedule oficial de la Liga Nacional de Amateurs tiene señalado muy interesantes desafíos. En el Stadium Caribe se efectuará un doble juego de grandísima importancia y otro tanto sucederá en el Vedado Tennis, el hermoso home club de los Marqueses.

En el predio estudiantil tendrá efecto un doble juego, cuyo primer desafío dará comienzo a la una y media de la tarde. Serán contendientes: Los Pulgarcitos del Ferroviario, que con Olmo en el box constituyen ya una máquina respetable, y los Bolshevikes del Loma Tennis, que harán un esfuerzo desesperado por salir del sótano en esta tercera vuelta del campeonato.

En el segundo encuentro se verán las caras las novenas de la Policía y el Fortuna, que cuentan con conjuntos championables. Los Policiacos, al verse empatados con los Marqueses en el primer lugar pondrán en juego todos sus recursos a fin de triunfar y tomar la delantera, pero Alfonso Peña piensa lo contrario y enviará a la línea de fuego a su pitcher estrella Silvino Ruiz, a fin de que contenga a los hitters del team azul pastel.

Ambas novenas han practicado fuertemente durante la semana, por lo que es de esperarse un reñido e interesante desafío.

EN EL VEDADO TENNIS

Mientras todo esto ocurre en los grounds Caribes, los terrenos de Calzada y 12 serán campo de acción de dos interesantes matchs. El primero de ellos, que promete resultar de gran interés, está a cargo de los Tigres del Atlético de Cuba y los Marqueses del Vedado Tennis Club, que siempre ofrecen batallas de primera calidad.

El manager del glorioso, Fernando Rivero, enviará a la línea de fuego a Pedro Ruiz, su gran pitcher zurdo, que está considerado como uno de los mejores lanzadores del presente campeonato. Si Pedrito se presenta en caja, no dudamos de que dominará a su antojo a los Marqueses, pues us curvas son enigmáticas y aparte de eso, se encuentra en las mejores condiciones de su vida.

Por su parte los Marqueses, que saben lo que significa una derrota a estas alturas, piensan tomar la delantera desde los primeros momentos y a ese efecto tratarán de castigar, como Dios manda, los bultos postales del pitcher anaranjado.

El segundo desafío será tan bueno como el primero, sobre todo porque tiene de contendientes al Hávana Yacht Club, que está jugando admirablemente y los Caribes de la Universidad, que aun tienen chance de conquistar el trapo de 1926.

LIGA NACIONAL DE AMATEURS

ESTADO DE LOS CLUBS

	P.	V.	U.	Y.	At.	Fe.	Fo.	L.	G.	E.	Ave
Policía		1	2	2	1	2	2	2	12	0	.706
Vedado T. Club	2		1	1	0	3	2	3	12	1	.706
Universidad	0	1		1	2	0	3	2	9	1	.563
Habana Y. Club	1	2	1		1	3	1	0	9	0	.529
Atlético de Cuba	1	0	1	1		1	1	2	8	1	.471
Ferroviario	1	0	0	0	2		1	2	7	1	.412
Fortuna	0	0	0	1	2	1		2	6	0	.353
Loma T. Club	0	0	1	2	1	0	1		5	0	.278
Perdidos	5	5	7	8	9	10	11	13			

BATTING DE LOS CLUBS

	V.	C.	H.	R.	Ave
Policía	578	127	189	33	.327
Vedado T. Club	610	140	174	45	.285
Habana Y. Club	564	95	153	33	.271
Loma T. Club	577	76	152	31	.263
Atlético de Cuba	559	84	147	24	.263
Fortuna	541	86	138	22	.255
Universidad	553	75	140	21	.253
Ferroviario	558	69	124	26	.223

FIELDING DE LOS CLUBS

	O.	A.	E.	Ave
Universidad	444	206	34	.950
Vedado T. Club	474	227	41	.945
Policía	450	237	42	.942
Ferroviario	463	235	48	.935
Atlético de Cuba	447	210	46	.934
Fortuna	434	252	60	.919
Babana Y. Club	445	223	61	.916
Loma T. Club	459	217	73	.902

RECORD DE LOS PITCHERS

	J.	C.	G.	P.	Ave
H. Rocamora, Vedado	4	1	2	0	1000
T. Minguillón, Policía	4	1	1	0	1000
A. M. Nieto, Atlético	3	1	1	0	1000
O. González, Atlético	3	0	1	0	1000
F. Vázquez, Ferroviario	1	0	1	0	1000
I. Ruiz, Policía	10	3	7	2	.778
A. Casuso, Vedado	16	14	10	4	.714
J. Guasch, Universidad	12	3	5	2	.714
J. Margraner, Ferroviario	6	1	2	1	.667
J. Olmo, Ferroviario	9	4	5	3	.625
S. O'Farrill, H. Y. C.	16	9	7	5	.583
B. Rodríguez, Policía	12	5	4	3	.571
P. Ruiz, Atlético	11	3	4	3	.571
A. Pequeño, Universidad	8	1	2	2	.500
R. Fernández, Loma	4	2	1	1	.500
R. Córdoba, Universidad	2	1	1	1	.500
J. L. González, Loma	2	1	1	1	.500
P. Palmero, Loma	9	4	3	4	.429
S. Ruiz, Fortuna	13	6	5	7	.417
Deschapelles, H. Y. C.	7	1	2	3	.400
J. F. Córdoba, Universidad	6	2	1	2	.333
B. Becker, Atlético	3	1	1	2	.333
J. Lorenzo, Atlético	9	3	1	4	.200
M. Lara, Loma	1	1	0	1	.000
J. Prieto, Fortuna	3	0	0	1	.000
J. Ravena, Vedado	2	0	0	1	.000
A. Rodríguez, Ferroviario	2	0	0	1	.000
F. Fraga, Ferroviario	1	0	0	1	.000
H. Toledo, Ferroviario	1	0	0	1	.000
E. Alvarez, Ferroviario	1	0	0	1	.000
A. Reyes, Ferroviario	1	0	0	1	.000
A. Raga, Ferroviario	2	1	0	2	.000
R. Gómez, Ferroviario	8	1	0	3	.000
A. Navarro, Loma	9	2	0	5	.000
			68	68	

HILARIO FRANQUIZ
Compilador Oficial.

Septiembre 2 de 1926.

SPORTFOLIO

Quién es el player más joven de las Grandes Ligas?

Cuál es el record de la nadadora Agnes Geragthy para la distancia de 220 yardas en breast-troke?

Cuál es la mayor cantidad de dinero que un player ha recibido por jugar en una serie mundial?

Quién será el coach del team de Football de "Navy" para la próxima temporada?

Un bateador pega de rolling al short, quien tira la bola hacia primera, y mientras el inicialista hace juegos malabares con ella (sin que se le caiga al suelo) el bateador cruza la almohadilla. Es quieto o out?

Perteneció alguna vez a los Reds de Cincinnati el short stop Jimmy Cooney, que actualmente presta sus servicios en el Chicago Nacional?

Ha pitcheado alguna vez Adolfo Luque un doble juego? Y, ganó los dos desafíos?

Cuál ha sido el mayor número de carreras que le han anotado al Cincinnati en la presente temporada? Quién fué el pitcher?

Qué record de victorias y derrotas tuvo Babe Ruth como pitcher?

Supongamos que por causa de un fly al outfield, habiendo un solo out, un jugador anota carrera. Se cuenta el batazo como sacrifice?

Cuál es el mejor short stop de ambas ligas? Y la mejor tercera base?

RESPUESTAS A LAS PREGUNTAS DE AYER

Babe Ruth ha tomado en siete series mundiales. Tres de ellas con el Boston Red Sox y las otras con los New York Yankees.

Lerter Bolstad, de Minneapolis, ganó el campeonato nacional de golf de los Estados Unidos, que se efectuó en los links de National Public Links Golf.

Los Indios de Cleveland adquirieron a Tris Speaker de las filas del Boston Americano. Pagaron por él, unos $55,000 pesos en el año de 1916.

Los tennistas amateurs dejarán de llamarse como tales si cruzan, en cualquier circunstancia, su raqueta con un tennista profesional.

Si una bola pitcheada le da al umpire en el cuerpo, los corredores pueden tomar todas las bases que quieran; pero, si la bola es bateada, entonces los corredores tienen que quedarse en sus bases y el bateador toma la inicial, con un hit a su haber.

Arturo Schakels nos parece superior al Mocho Joe Gans. Y, si boxearan el Belga y el campeón mundial, Pete Latzo, creemos que el triunfo correspondería a este último, por la vía más rápida.

Si el asturianito Eugenio Fernández y Arturo Schakels se metieran en un ring, la victoria correspondería a este último, que luce más formidable y de más conocimientos.

Harry Wills es superior, en todos los conceptos, al español Paulino Uzcudum.

En un bout entre Hilario Martínez y Armando Schakels, ganaría éste último, aunque posiblemente tendría que conquistar la decisión de los jueces.

Del grupo de pitchers que usted nos presenta, consideramos a Walter Johnson, del Washington, como el mejor de todos. Después, en riguroso turno, irían: Dazzy Vance; Adolfo Luque; Pete Donohue; Bill Rhem; C. Root; Jimmy Ring; Jess Haines y Burleigh Grimes.

Si los Yankees llegan a enfrentarse con el Cincinnati en la próxima serie mundial, creemos que Luque puede dominar fácilmente a Babe Ruth, pues posee una magnífica curva para abajo que es precisamente la que más daño causa al Bambino. Sino, esperemos a la gran serie...

LEA MAÑANA: SPORTFOLIO

ULTIMOS ACUERDOS DE LA COMISION DE BOXEO

Habana, Septiembre 2 de 1926.

Etracto de los acuerdos tomados por la Comisión Nacional de Boxeo en su sesión celebrada en el día de hoy, de interés general.

1o. Aprobar el informe del delegado señor Nicolás Herrera, en las peleas celebradas en Arena Colón el día 28 del mes próximo pasado.

2o. Aprobar el informe del delegado en Santiago de Cuba señor Arias, de las peleas celebradas el día 14 de agosto último.

3o. Aprobar el informe del delegado de Santiago de Cuba, señor Arias, de las peleas celebradas el día 21 de agosto último.

4o. Aprobar el informe del delegado en Camagüey señor José Acosta O'Brian de las peleas celebradas el día 22 de agosto último.

5o. Aprobar la solicitud de Carlos López para que le sea expedido carnet de boxeador.

6o. Suspender al boxeador Pedro Campo por incumplimiento del contrato celebrado con el Promotor Santos y Artigas, indefinidamente.

7o. Suspender indefinidamente al boxeador Larry Estridge, por incumplimiento de un acuerdo de este organismo.

8o. Suspender sesenta días a contar del 28 de Agosto último al boxeador José Cárdenas (Kid Cárdenas) por incumplimiento de acuerdo de esta Comisión.

9. Nombrar al doctor Anselmo Allero Milá, Delegado de esta Comisión en Baracoa-Oriente.

EL BEAUMONT ESTABLECE UN RECORD

Al realizar tres doble-plays en el desafío celebrado el pasado día 31, el club Beaumont, de la Liga de Texas, elevó un total de doble-plays realizados en la temporada a 193, lo que sobrepasó el record establecido por el Milwaukke, en la pasada temporada, y que estaba considerado como una marca mundial.

El Milwaukke realizó sus 192 doble-plays en 168 juegos que efectuó en la temporada, mientras que el Beaumont ha hecho su record en sólo 137 desafíos. El record de las Grandes Ligas, que está en poder de los Senadores de Washington, es de 182 doble plays en una temporada.

Al Beaumont le faltan todavía 19 juegos para terminar la temporada, por lo que se espera que establezcan una excelente marca.

ESPECIFICO DE LEONARDI
NUM 1
CURA
ENFERMEDADES SECRETAS
y FLUJOS recientes o crónicos en un período de 3 a 5 días. Es rápido, seguro y sano.
UN PREVENTIVO INFALIBLE.

QUINA-SARRÁ CON VASITO
APERITIVO VIGORIZADOR
85 cts.
SARRÁ.
BUENAS FARMACIAS

¿CATARRO? DURA UN DIA
25 cts. EMERIN
BUENAS FARMACIAS
SARRÁ

ATKINSON
PERFUMES Y JABONES
El polvo de talco boratado de este perfumista, hace que desaparezca la picazón de la piel.
Todos los productos de este fabricante se venden en la casa "ROMA", de Pedro Carbón, Avenida del Brasil entre Zulueta y Monserrate, frente al Instituto,
Apartado 1067.-Telf. A-3569.-Habana

ULTIMO DESCUBRIMIENTO LDO. PEÑA
30 años de éxito en las enfermedades secretas

GRANDE
INYECCION "G" GRANDE
Cura de 1 a 5 días las enfermedades secretas por antiguas que sean, sin molestia alguna.
ES PREVENTIVA Y CURATIVA

TABACOS "RAMON ALLONES"

COROJOS, PETIT COROJOS Y COROJITOS
Garantizamos que estos tabacos están elaborados con tabaco exclusivamente de la finca "El Corojo de San Luis" Vuelta-Abajo
Allones Limited
ESTUDIO VALES

¿TIENEN EN PELIGRO SU VICTORIA LOS YANKEES?

Las últimas derrotas sufridas por los Yankees de Miller Huggins a manos de los Atléticos y las sensacionales victorias del Cleveland, han puesto a los partidarios del New York en verdadero sobresalto. Se dará también en la Liga Americana, un final apretado? ¿Perderán los Yankees, después de tener prácticamente ganado el campeonato?

Las preguntas son difíciles de contestar, pero, lo cierto es, que desde el 17 de Julio esta es la primera vez que los Yankees se ven reducidos a tan corto márgen.

Al team de Huggins le faltan por jugar 22 juegos. Si sólo se contentan con dividir honores, entonces el Cleveland necesitará de ganar 18 de los que le quedan, para conquistar la victoria en la siguiente forma:

	G.	P.	Ave.
Cleveland	93	61	.604
New York	92	62	.597

Si los Yankees, en vez de dividir honores, ganan más juegos de los que pierden, y sobre todo, si logran derrotar al Cleveland en los cinco juegos que les faltan, entonces el triunfo les corresponderá con el siguiente porcentage:

	G.	P.	Ave.
New York	104	54	.649
Cleveland	98	56	.636

Si los Yankees logran ganar todos los juegos que les faltan, menos tres que pierdan con el Cleveland, entonces la temporada terminaría con un empate en la Liga Americana:

	G.	P.	Ave.
New York	99	55	.643
Cleveland	99	55	.643

Pero, no se asusten los partidarios del New York. Huggins están barajando a sus pitchers en excelente forma y es de esperar que, si éstos mantienen su paso actual, el triunfo se hará evidente dentro de poco tiempo.

La labor de los Indios, sin embargo, es muy digna de tenerse presenta. Sus pitchers están trabajando bien y Burns, Speaker y Sewell no parecen dispuestos a entrar a entrar en slump alguno.

JIMY COONEY ES UN GRAN TORPEDERO

Jimmy Cooney, el actual short stop de los Cubs, está jugando el campo corto con la misma maestría que su padre. Los fanáticos recordarán que Jim Cooney, padre, fué una de las grandes estrellas que tenía Cap Anson en los White Sox de Chicago, durante la temporada de 1890. El hijo, después de haber sido descartado por los Cardenales, está librando este año una gran campaña con Joe McCarthy, y según los críticos, está resultando uno de los mejores fildeadores del circuito. Su hitting no es muy consistente, pero tiene gran oportunidad y ello ha producido mucho beneficio al team.

Jimmy Cooney es hermano de John Cooney, que pitchea para los Braves del Boston.

Los primeros jonroneros de las Grandes Ligas

Vease a continuación el estado en que se encuentran los principales jonroneros de las Ligas Mayores:

LIGA AMERICANA	
Ruth, New York	41
Williams, St. Louis	17
Simmons, Phila	17
Lazzeri, New York	17
Goslin, Washington	16
Manush, Detroit	13
Gehrig, New York	12
Meusel, New York	10
Heilmann, Detroit	9
Cochrane, Philadelphia	8
Hauser, Philadelphia	8
Combs, New York	8
Jacobson, Boston	8
McManus, St. Louis	8
Collins, New York	7
Hargrave, St. Louis	7
Ttodt, Boston	7
Falk, Chicago	7
Sisler, St. Louis	7
Rice, St. Louis	7
Paschal, New York	6
Schang, St. Louis	6
LIGA NACIONAL	
Wilson, Chicago	19
Bottomley, St. Luis	16
L. Bell, St. Louis	16
Southwort, St. Louis	14
Kelly, New York	11
Fournier, Brooklyn	11
Willians, Philadelphia	11
Heathcote, Chicago	10
Hornsby, St. Louis	9
Leach, Philadelphia	9
Blades, St. Louis	8
Wright, Pittsburgh	8
Herman, Brooklyn	8
Grimm, Chicago	8

SOCIEDADES ESPAÑOLAS

ASOCIACION DE DEPENDIENTES

EL BAILE DEL SABADO 18 DEL ACTUAL.—LABORA TENAZMENTE LA SECCION DE RECREO Y EL COMITE DE PROPAGANDA QUE PRESIDE EL SEÑOR SANDALIO FERNANDEZ.—TODOS LOS ASOCIADOS DEBEN CONTRIBUIR AL MEJOR EXITO DE TAN NOBLE FIESTA.—HAN SIDO INVITADOS A LABORAR LOS ASOCIADOS ANTIGUOS.—ESTA FIESTA ENCIERRA UNA DOBLE SIGNIFICACION.

El Baile de pensión que en beneficio de los ancianos recluídos en el "Hogar de los Asociados, Veteranos e Inválidos" de nuestra Casa de Salud, organiza la Asociación, debe ser una fiesta espléndida, tanto desde el punto de vista de la diversión y del luciniento estético como en lo que respecta al resultado económico. Y fíjese el lector que decimos "debe", observe que consideramos tales resultados como una consecuencia obligada de gestiones y esfuerzos encaminados a honrar a la vejez social.

El Comité de Propaganda que preside el señor Sandalio Fernández, realiza los mayores esfuerzos y abriga el firme propósito de obtener que este baile quede en los anales de la Institución comentado con letras de oro. Porque, si bien se mira, no es solamente una fiesta para beneficiar a los ancianos que la piedad humana mantiene al abrigo de la miseria y de la indigencia, sino un homenaje, un reconocimiento público, una proclamación terminante, clara, definitiva del alto aprecio y cabal conocimiento que se tiene en esta Asociación de la vejez; de la vejez que es símbolo santo del que dió y no caricatura del holgazán que espera; ejemplo de esfuerzo realizado, en nuestro caso sin provecho personal alguno, y no vana promesa del que proyecta sin propósitos de hacer.

Y quizás si en medio del general bullicio y de la natural alegría haya alguno que piense en el humano destino de los hombres, observe su vigor juvenil y se percate, al mirar el semblante opaco de los viejos, que ellos también fueron... como él, y se sienta satisfecho de haber contribuído al bienestar de los ancianos recluídos en el Pabellón Munuera.

No debe faltar un solo asociado a esta fiesta de noble y elevado linaje. Todos, jóvenes y viejos, bailadores o no deben poner su grano de arena, su sincera y consciente contribución.

Una gran fiesta campestre preparan los arenaleses

Será muy lucida.

Debido al tan crecido número de damas y damitas que se propone concurrir a la misma, y en atención a los muchos alicientes de que está siendo rodeada por los encargados de su organización, que pertenecen a la Sección de Recreo, de la cual es presidente el inteligente joven José Fojo, siendo su Secretario el entusiasta señor Eladio González y vice Manuel Millares.

Habrá una excelente orquesta.

Y los bailables han de ser de los más selectos.

Por asistir a esta fiesta campestre existe un gran entusiasmo entre las familias arenalesas, y es que las fiestas arenalesas se distinguen por la organización tan delicada de que son objeto, y realmente las fiestas se celebran dentro de un ambiente familiar que permite que todos se diviertan en medio de una franca alegría.

Recomendamos a los señores que deseen asistir a este día de campo, que, sin pérdida de tiempo, soliciten sus correspondientes invitaciones en la Secretaría de "Concepción Arenal", la cual radica en el Centro Gallego.

Las invitaciones empezarán a distribuirse después del día diez del presente.

No la perderemos...

CARBALLIDO Y SU PARTIDO, EN LA TROPICAL

Hoy domingo cinco de septiembre, día anhelado para reunirse bajo el acariciador mamoncillo de La Tropical, los asociados y familiares de la Sociedad Carballino y su Partido.

A esta jira, organizada con verdadero entusiasmo, tienen anunciada su asistencia distinguidas familias, las que de antemano preparan sus almuerzos para asistir desde primeras horas del día a deleitarse al amparo que brinda la Santa Naturaleza.

La tan afamada orquesta "Lira" amenizará la fiesta, pudiendo asegurar que entre la batuta y el elemento bailador, habrá una reñidísima lucha, lucha de resistencia, lucha de lucimiento.

"ATLANTIDA"

Hoy, domingo, es el día que efectúa la sociedad Atlántida, su anunciada excursión al pueblo de Santiago de las Vegas.

Es desbordante el entusiasmo que ha despertado esta fiesta, y por eso ha sido tan deseado el día de mañana.

A la una de la tarde saldrá el tren excursionista de la Estación Terminal, el que constará de doce carros, pues es mucho el contingente de personas que han de concurrir a esta fiesta campestre.

La Comisión Organizadora, que ha intervenido en la organización de esta Excursión, débese sentir orgullosa, por el grandioso triunfo que se le avecina.

Nuestra felicitación por adelantado a toda la Junta Directiva, de la sociedad "Atlántida" que con tanto celo preside nuestro amigo Gastardi, y que el próximo año vuelvan a dar muchas excursiones.

Después de esta fiesta, hasta el 9 de Octubre. Un grandioso baile. Varias orquestas.

Un veraneo en "Asturias"

Tres funciones deliciosas cuenta hoy el simpático Teatro de la calle de Monserrate, la primera a la una y media de la tarde y las otras a las ocho y a las diez de la noche, en donde cómodamente podrá contemplarse bellísimas vistas de Asturias en pleno verano.

Un Veraneo en Asturias encierra vistas de personalidades asturianas en las artes, la ciencia y la literatura, así como también vistas de Llanes y de las distintas fiestas allí celebradas. Candás, Infiesto, Piloña, Arriondas, Villamayor, Luarca, Villaviciosa, Gijón, Avilés, Salinas, Navia, Covadonga, San Esteban, Rivadesella, Cangas de Onís, Mieres y demás lugares que sería prolijo enumerar, y como final de fiesta en todas las tandas se llevará a escena la espectacular revista fantástica en un acto y dos cuadros titulada: "La Corte de Lucifer", cuyas evoluciones escénicas y música es algo altamente sorprendente.

Como un programa como el de hoy en el Teatro Actualidades auguramos un éxito sin precedentes, pues es el mejor y variado espectáculo que se presenta en la Habana.

Mañana se llevará a escena la simpática revista de gran espectáculo y gran actualidad "China Town", en donde toman parte valiosos elementos.

Para el viernes, reaparición de Ortiz Richard en la revista El Amuleto de Abd-el-Krim", y para el lunes 13, función extraordinaria en homenaje a los tres.

CLUB CANDAMO

Celebró Junta Directiva este Club bajo la presidencia del señor Juan Rodríguez, acompañado por el vice señor Benjamín Menéndez y el Secretario señor Tamargo.

Asistieron también los ex presidentes señores José Valdés y Manuel J. Fernández, y la mayoría de los vocales; fué aprobada el acta anterior y el balance, el cual acusa un gran estado de prosperidad.

Se leyó una moción suscrita por el señor Benjamín Menéndez, nombrándose una comisión compuesta por el señor Manuel Fernández y el señor José Valdés, para que emitan informe acerca de la misma, la cual será presentada a la Junta General ordinaria que se celebrará el jueves día 9 del actual.

También se leyó una carta suscrita por el señor Manuel F. Granda, por medio de la cual expresa su gratitud a la Junta Directiva por las múltiples atenciones de que le hicieron objeto durante la enfermedad que padeció su esposa y de la cual ya se encuentra totalmente restablecida.

Se aprobaron los informes de la Sección de Propaganda y visita a los enfermos.

Finalmente el señor Juan Rodríguez, con frases muy elocuentes, hizo constar su satisfacción por el estado floreciente en que se encuentra la Sociedad, diciendo entre otras cosas que se sentía muy reconocido de cuantos componen la Junta Directiva por la decidida y valiosa cooperación de todos por el engrandecimiento de la Sociedad.

Club Carreño

Este Club celebrará fiesta el día 12 del presente mes cos toda pompa en la finca Las Piedras, en San Francisco de Paula.

LA GRAN FUNCION ANUAL DE LA SOCIEDAD ASTURIANA DE BENEFICENCIA

Sigue el pedido de localidades para la extraordinaria función que esta Sociedad celebrará el próximo día ocho del corriente en el teatro Payret y siguen a la vez los estimadísimos asociados de esta Institución Benéfica, prestando su más decidida ayuda al mejor resultado de este beneficio.

El Presidente de esta Sociedad, don Jenaro Acevedo Solares nos informa de cómo va el festival y del entusiasmo que reina, entre la numerosa colonia asturiana por asistir a esta función, dándonos a la vez cuenta de que ya son muy pocas las localidades que quedan disponibles y de que la noche de celebración de este beneficio, ha de encontrarse el teatro Payret sin localidad que no esté ocupada.

A la vez y con verdadero reconocimiento hacia las personas que también se conducen en favor de los pobres de esta Institución Benéfica, se expresa el señor Acevedo en favor del Centro Asturiano de la Habana, Caja de Ahorros de los Socios del Centr oAsturiano, don José Alvarez Fernández, don Manuel Lijano y otros señores, que no obstante haber abonado la localidad que le fuera enviada, la devolvieron para así poder obtener un nuevo ingreso en favor de los necesitados.

Las manifestaciones del señor Presidente de esta Institución; el comportamiento que como en años anteriores observan cuantos pertenecen a esta Beneficencia y el excelente programa que el próximo día ocho se llevará a escena en el teatro Payret, dan prueba palpable del éxito a obtener y de que el resultado que se espera ha de ser mayor que el de ninguno de los años anteriores.

Las localidades para esta extraordinaria función están a la venta en la Secretaría de esta Sociedad, sita en la calle Corrales número 2, pudiendo también solicitarse por el teléfono A-8202.

No decae tampoco el entusiasmo que despertó el escrito enviado a los señores asociados en solicitud de nuevas inscripciones. Pasan ya de doscientas las recibidas en la Secretaría de esta Sociedad y en la misma se tiene conocimiento del entusiasmo que existe entre muchos estimados consocios que laboran por obtener el completo de las seis inscripciones que les fueran enviadas. Hemos de anotar hoy las recibidas de los señores: Emilia García, José Fernández Moro y Alfredo Vallina, que envían seis cada uno; José B. Gutiérrez, cinco, Juan Méndez, cuatro, José Vallina, Carlos Fernández Méndez e Higinio González tres cada uno, José González, Leoncio González y Basilio Fernández dos cada uno y Fernando Menéndez, Manuel Fernández Pérez, Manuel Cuervo, Carlos Rivero, Rufino Alvarez y Carlos Pérez Alonso, con la que les corresponde.

BECERREA Y SU COMARCA

Desde que esta Sociedad logró normalizar su situación; es decir, desde que se constituyó su nueva Junta de Directiva, se están recibiendo a diario en la Secretaría de dicha Sociedad numerosas inscripciones, lo cual hace suponer que muy en breve ha de contar "Becerreá y su Comarca" con un considerable número de asociados.

La Junta General Ordinaria que a esta Sociedad le correspondía celebrar en la última quincena del próximo pasado mes de agosto, tendrá efecto el día 6 del corriente, en los salones del Muy Ilustre Centro Gallego, a las ocho y media de la noche, pues causas ajenas a la voluntad de la Directiva le impidieron celebrar dicha Junta en el tiempo que señala el Reglamento social.

La Junta que la Sociedad de referencia ha de celebrar el día 6, revistirá gran interés, a juzgar por los asuntos contenidos en la Orden del Día, que son: Lectura del acta anterior. Lectura de la correspondencia. Informe de la Comisión nombrada en la última junta general extraordinaria. Altas y bajas. Balance General. Asuntos generales.

CLUB NAVIA DE SUARNA

Una gran matinée celebran hoy los de Navia de Suarna en la Terraza del Carmelo; la comisión organizadora que preside el señor Francisco Uría, no ha reparado en gastos ni omitido un solo detalle a fin de que los concurrentes disfruten de una tarde verdaderamente agradable, correspondiendo así a los deseos de los socios y de los asíduos, concurrentes a las fiestas de esta Sociedad.

La entrada vale solamente 60 centavos para los hombres, siendo gratis para las mujeres.

ACTOS Y JUNTAS

CONCEJO DE CUDILLERO

La Junta General extraordinaria tendrá efecto el día 6 del actual a las ocho y media de la noche en la Secretaría del Centro Asturiano.

Orden del día: Beneficencia; romería y Secretaría.

NOTA: Para tener derecho a estar en el lugar donde se celebre la Junta y poder hacer uso de la palabra, es requisito indispensable la presentación del recibo del mes de agosto.

CLUB RIBADESELLA .. ..

La Junta Directiva Ordinaria se celebrará en la Secretaría del Centro Asturiano el lunes, día 6 del corriente a las ocho de la noche.

Orden del día.—Lectura del acta anterior; Informe de Contaduría; Informe de Tesorería; Informe de las Secciones y Asuntos generales.

La Verbena Otoñal

Cada vez es más cuidadosa y acertada la que se lleva a cabo con el fin de lograr que la Verbena Otoñal, que se señala para la noche del sábado día 9 de octubre, revista caracteres de magno acontecimiento; el programa bailable constará de 18 escogidas piezas y dos extra o sea un tango y un charleston, exhibición que será bailado por dos elegantes parejas en el hermoso escenario que posee Propietarios de Medina; la jazz band del profesor A. Cartaya, debidamente reforzada, interpretará el bien combinado programa, donde figuran muchos estrenos, entre los que ha de llamar poderosamente la atención el vals Noche de Otoño, dedicado a esa noche de verbena.

Signos de Distinción

El caballero verdaderamente pulcro y cuidadoso en el vestir no debe descuidar un solo detalle.

Los calcetines "Allen A," de seda legítima, son indispensables para calzar irreprochablemente.

El tejido fino y flexible que ajusta perfectamente, el color inalterable, la entrada de fino elástico acordonado, el refuerzo en los puntos sujetos a mayor roce y otras características exclusivas, los hacen insubstituibles.

Vienen en colores de moda, distinguidos y de buen gusto.

Exija usted siempre la marca "Allen A"

The Allen A Company
Kenosha Wis., U. S. A.

Brandon & Rodriguez
Unicos Distribuidores en Cuba
Aguiar 105—Habana

HOLGUINERAS

DR. LEOPOLDO ARIZA

Ha sido ascendido a juez de instrucción de este partido judicial, en vacante dejada por traslado del doctor Ruiz Comesañas.

Felicitamos al doctor Ariza por tan merecido ascenso.

LOS BOYS SCOUTS HOLGUINEROS

Continúa laborando el comité local, bajo la dirección de los doctores Emilio del Barrio y Oscar Albanes, presidente y comisario respectivamente.

En breve se inaugurará en uno de los lujosos departamentos del nuevo edificio que ocupa esta institución una sala de socorros, denominada "Dr. Sebastián Beltrán", en honor de un prestigioso galeno que ejerce en esta ciudad, y socio protector de los Boys Scouts.

La "Sala Beltrán" cuenta con todos los adelantos que requiere esta clase de establecimientos.

Una vez puesta al servicio público, se practicarán en ella curas de cirugía menor y mayor. La dirección técnica estará a cargo del doctor Beltrán

Bien por los Boys Scouts holguineros.

CABALLEROS DE SAN ISIDORO

Esta poderosa asociación, acaba de nombrar presidente interino de la misma al prestigioso joven doctor Oscar Albanés y Carballo, por haber solicitado licencia ilimitada por motivos de salud, su presidente efectivo, el correcto caballero señor Rogerio Fernández Agüero, mandatario judicial establecido en esta ciudad.

El doctor Albanés en breve iniciará una vigorosa propaganda con la cooperación de la directiva y de los capítulos San Andrés y San Rafael.

El domingo 29 del actual, previa convocatoria, se reunieron en junta general, para tratar de diversos asuntos relacionados con la buena marcha y progreso de la institución.

COMANDANTE ACOSTA

Cumpliendo orden superior encuéntrase en esta ciudad, para hacerse cargo de la inspección de los cuarteles del Ejército Nacional de la parte norte de la provincia.

El comandante Acosta hizo una visita al cuartel de los Boy Scouts, y felicitó a los doctores del Barrio y Albanés, por la disciplina y el orden reinante entre los jóvenes que forman la tropa.

El corresponsal.

DE HOYO COLORADO

ENFERMO

Encuéntrase enfermo desde hace unos días en su residencia de Guatao, el Rvdo. P. Rafael Cortina, párroco de este pueblo, al que deseo un pronto restablecimiento para verlo de nuevo entre nosotros donde cuenta con el general aprecio.

ALUMNO APROVECHADO

He tenido el gusto de saludar al joven José Luís Séneca, hijo de mi apreciable amigo José Séneca, quien en los exámenes de violín efectuados en el Conservatorio La Milagrosa, de la Habana, ha obtenido nota de sobresaliente, con la felicitación del tribunal examinador en pleno.

Reciba mi más cordial enhorabuena que hago extensiva a sus señores padres, y a su digno profesor, señor José Vals, que una vez más ha acreditado la bien cimentada fama de que goza.

NUEVO ESTABLECIMIENTO

Acaba de abrirse una bien surtida ferretería y materiales de construcción, con el nombre de "El Candado' y la firma de Araluza y Ca., en la calle S. Cisneros número 100.

Dado lo bien surtida y el sitio inmejorable en que está situada y las muchas simpatías con que cuentan sus dueños en la localidad, es le augurar un completo éxito.

NUEVA PROFESORA

La distinguida y bella señorita Josefina Arriete, acaba de obtener el título de profesora de piano, con notas de sobresaliente en el Conservatorio Peyrellade que en la Habana dirige la inteligente y culta profesora señora Celina González.

Al felicitar a la señorita Josefina por tan brillante triunfo, hago extensiva mi felicitación a su distinguida profesora.

FIESTAS EN LA PLAYA BARACOA

En la playa Habana de Baracoa, y como despedida de la temporada veraniega, se celebrarán grandes fiestas el próximo día 5, en las que entre otros números, habrá Piñata para niños, Concurso de natación, etc. contándose también con el concurso de un aeroplano, bajo la dirección de un experto piloto, que estará a la disposición del público que quiera pasear por los aires.

Como todas las fiestas que se celebran en la Playa, esta resultará mny concurrida.

UNA FELICITACION

Al activo y servicial Jefe de Correos señor Alfredo Rego, por las finas atenciones que tiene con el público y por las facilidades que presta a los corresponsales de la localidad para el cumplimiento de su cometido.

Secundan al señor Rego sus subalternos pues a pesar de que la correspondencia es bastante y el pueblo ocupa un radio muy extenso, a la hora de haberse recibido, ya está repartida a domicilio, servicio que hace mucho tiempo no se hacía con la rapidez que ahora.

F. Altobién,
Corresponsal

DE MARTI

Septiembre 1o.

Ayer, con motivo de marcar el calendario el día de San Ramón, previamente invitado, nos trasladamos al hermoso palaiete que en este pueblo posee el caballeroso amigo señor Ramón Balsinde.

Otra página hermosa y delicada hay que agregar en la historia de los acontecimientos sociales de este pueblo, otra página rosa, con ribetes azules, porque anoche fué unas de esas noches sosegadas y bellas en que un aire sútil y suave se asociaba al jubilo y al esplendor del sarao ofrecido.

Eran las nueve, cuando penetramos en la señorial residencia del Sr. Balsinde; ya a esa hora, resplandecía de luz, en todos sus compartimentos, y empezaban a llegar las damas. ¡Cuánta mujer bella y elegante! ¡Qué diversidad de vaporosos trajes soberbios y valiosos!

A una seña de Ramón, se hizo silencio, pues ante un escenario dispuesto al efecto, se representó la chistosa comedia del inmortal Vital Aza—"Tres eran tres"—cuyos papeles fueron desempeñados admirablemente por las distinguidas y bellas sñoritas: Berta y María Domínguez, Bella Llaneras, Georgina Balsinde, Carmelina y Luisa Sánchez y María Teresa Harrington.

Fueron muy aplaudidas y merecieron felicitaciones de la concurrencia.

Después el baile, que fué amenizado por el sexteto marieleño.

A las doce se sirvió el bufet, espléndido, exquisito. Consistió este: en ponche de champagne, gelatina, de frutas, cake, mantecado, bocaditos etc.

La señora Cuca Martínez de Balsinde, gentil esposa de Ramoncito, hizo los honores de la casa, atendiendo a las damas, a su vez Ramón, y su hermano Manuel Antonio, colmaban de finezas a los caballeros.

En mi carnet anoté a las señoras: Georgina de Balsinde; Rosario Arocha de Balsinde, Cuca Martínez de Balsinde, Teresa López de Fossas, Mercedes Pujol de Harrington, Merceditas Balsinde de Balsinde, Clara Luz de Pérez, Honelia Sánchez de Sto. Tomás, Luisa Ma. Arpa de Vélez, Teté Castañeda de Pérez y Teresa Ma. Alonso de García.

Señoritas:

Una trinidad sugestiva y graciosa formaban: Delia y Gloria Pereira y María L. García; resplandecientes de gracia y distinción, Merceditas Fossas y Teresa Harrington.

Las gentiles señoritas que amablemente auxiliaron al cronista; María Rivero, y las hermanitas Carmela y Teresa Guivez.

Un conjunto sugestivo e interesante formaban: María L. García, América y Aracely Alonso, Nenita González, María Luisa Llaneras, Cuca González, Elisa Pereira, María L. Sánchez, Caridad Sánchez, María T. Sánchez, Berta y María Domínguez, Teresa Llaneras, "Bellita" Llaneras.

Párrafo aparte para dos espirituales señoritas que son un poema de gracia, belleza y distinción: "Nena" y Rosarito Balsinde.

Dos hermanitas gentiles y airosas amigas estimadas del cronista: "Panchita" y Julia Rodríguez. Una espiritual amiguita, compañera en las labores del Magisterio, Aida Gil.

Luisa González, Caridad Ledesma, Elena González, Somora Alvarez, Merceditа Cabrera y María de los Angeles Fernández, completaban el hermosísimo conjunto allí reunido.

Eran las dos de la mañana, cuando terminó la suntuosa fiesta.

EL CORRESPONSAL

BAYAMESAS

EL CADAVER DEL GENERAL LUIS A. MILANES

La llegada a la Estación del ferrocarril en esta ciudad del tren en que venía el cadáver del ilustre general Luis A. Milanés Tamayo, Luisillo, como familiarmente era llamado, ha puesto de manifiesto que en esta su ciudad natal todos, sin excepción de clases ni sexos, le querían, estimándolo, sin duda alguna, como el hombre de más alto relieve social, adornado de todas las buenas cualidades de inteligencia, carácter, dón de gentes y simpatías, con que ha podido enorgullecerse este pueblo en estos tiempos actuales.

Desde una hora antes de la llegada del tren, Bayamo se quedó sin gente. Todos sus moradores fuéronse a la Estación para esperar la llegada del convoy fúnebre y ofrecer ante el cadáver de Luisillo un testimonio vivo y elocuente de su profundo sentimiento.

No bien hubo parado el fuego en que venía el cadáver, cuando ya una verdadera avalancha humana lo tomó por asalto deseosa de contemplar los restos del patriota y bayamés insigne. Seguramente que muchos que pugnaron denodadamente, en medio del aplastante calor del sol de mediodía y de la compacta aglomeración de personas, para abrirse paso y poder asomarse un momento para ver el rostro del cadáver, no lo pudieron conseguir, a pesar de la larga permanencia del tren en la Estación desde su llegada hasta que siguió a Santiago de Cuba—porque todo ese tiempo fué insuficiente para dar ocasión a todos de conseguir sus deseos.

Las coronas.

Ofrecieron valiosas coronas el Ayuntamiento, el Centro de Veteranos y las Asociaciones y diferentes particulares.

Duelo Oficial.

Una proclama del Alcalde Municipal declara tres días de luto. Las banderas, desde el primer momento de conocerse la muerte del preclaro ciudadano, se pusieron a media asta. Los espectáculos públicos suspendieron sus funciones, y el comercio cerró sus puertas durante las horas anteriores y posteriores al cruce por esta ciudad del tren funerario.

Comisiones oficiales del Ayuntamiento, Asociaciones locales, entre ellas la Colonia Española, e incontables personalidades, dieron a la atribulada señora María García viuda del finado general, que venía en el mismo tren, el más sentido pésame.

Uno el mío al de todos los bayameses para la afligida señora y para todos los familiares del extinto patriota.

El Corresponsal.

ACTOS Y FIESTAS PARA HOY

Unión de Teverga, Proaza y Quirós: gran gira en "Las Piedras".

Los del Centro Gallego: gran festival en los terrenos de Víbora Park.

Carballino y su partido: elegante matinée en el Mamoncillo de "La Tropical".

Club Allandés: matinée con merienda en "La Polar".

Club Atlético del Carmen: matinée en los salones sociales.

Gran Foment Catalá: gran baile de socios.

Atlántida: excursión a Santiago de las Vegas.

LOS DEL CONCEJO DE COAÑA: gran gira en el Salón Ensueño de La Tropical.

DE CABAIGUAN

Septiembre 1º

GRATA VISITA

En el día de ayer hizo una visita a este pueblo como Delegado del Centro de Dependientes de la Habana, el señor Herminio Navarro, persona culta y distinguida, que en la Colonia Española hubo de disertar ante un público bastante nutrido sobre lo que significan en nuestro país las Socedades Regionales radicadas en la capital de la República. Al principio el público que acudió lo formaban asociados del Centro de Dependientes; pero más tarde los salones de la culta sociedad Colonia Española empezaron o llenarse de público que deseaba conocer la importancia de lo que allí podía tratarse. El señor Navarro una vez que la mesa se constituyó, empezó a deleitar a la concurrencia con su palabra fluída y autorizada, hablándole a los que allí se congregaron de tal manera que los aplausos fueron muchos y prolongados. El señor Navarro se refirió a la importancia de todas las Sociedades Españolas en Cuba; dedicándole elogios a nuestro pueblo y a las cultas y prósperas Sociedades que aquí existen. Cerca de las once de la noche, se terminó aquel acto simpático que ha dejado grato recuerdo en el ánimo de todos los que tuvieron la satisfacción de disfrutarlo. Nuestros plácemes al señor Navarro, a nuestro distinguido amigo Agapito Roiz, persona de grandes méritos entre el alto comercio de nuestro pueblo, y a todos los componentes de la Delegación del Centro de Dependientes, de la que es su presidente el señor Roiz, por el acto que celebraron con tanto entusiasmo y brillantez.

LAMENTABLE SUCESO

En telegramas cursados en el día de ayer y hoy al DIARIO, dábamos cuenta de un lamentable suceso ocurrido ayer en un carro del tren número 8 que desciende de Camagüey y la Habana, cuyo suceso tuvo como epílogo, la muerte del señor Francisco López, de una manera trágica y espectacular. El suceso tiene todas las características de una riña tumultuaria, puesto que tomaron parte en la misma varias personas, entre las cuales se destacaron principalmente el señor López, y sus cuñados Juan y Domingo Pérez García. Estos jóvenes, bien conocidos en este pueblo donde disfrutan de buena reputación por su laboriosidad y amor al trabajo, fueron a embarcar a su hermana María con dos niñitos, interponiéndoseles el señor López ya dentro del coche del tren. Entablóse una discusión entre estos que degeneró en una tremenda riña sangrienta que pudo haber tenido grandes y fatales consecuencias, de no haber intervenido a tiempo las autoridades locales, en primer término el policía Francisco Rodríguez, a cuya serenidad se debe que no se haya derramado mucha sangre en aquel maremagnum de personas entre las cuales se hallaban mujeres y niños, los que corrían dentro del mismo carro, habiéndose arrojado muchos de ellos por las ventanillas en medio de una grande gritería.

López recibió tres tremendas puñaladas que lo tuvieron con vida once horas y media. El agresor no ha sido identificado todavía, pues a ninguno de los que el público señala como protagonistas de esta escena de sangre, se le pudo ocupar arma alguna encima, ni presenta siquiera una mancha de sangre en su cuerpo.

Un insondable misterio envuelve el esclarecimiento de este suceso.

Bada, Corresponsal

Gran Verbena en honor de los triunfadores del Certamen Infantil de Bohemia

Con motivo de ser el día 12 de septiembre el Dulce Nombre de María día en que como se había anunciado se iba a celebrar la matinée en honor de los triunfadores del Certamen Infantil de Bohemia, y como ese es un día en que es raro el hogar en que no se celebran, han pedido varias damas que se cambiara la fecha y viendo que es muy lógico lo que deseaban pues muchas no podrían asistir por ser su santo, han acordado celebrarla el día 19 de septiembre en el Hotel Miramar, como antes.

El programa será el mismo y no dudamos que quedará más brillante la fiesta en honor de los pequeños triunfadores, pues así hay más tiempo para prepararla.

Quedan, pues, avisados los que tengan interés en asistir, de que será el día 19 del actual.

EL CLUB HABANERO Y SU EXCURSION A SAN ANTONIO DE LOS BAÑOS

A medida que se va acercando la fecha de la celebración de la gran excursión sabatina de los animosos clubmans, el entusiasmo va en aumento y es que esta fiesta nocturna tiene tales atractivos, tales encantos, que convida para disfrutar de ella a propios y estraños.

Está visto que como decíamos días anteriores, todo aquello que inicia ruta desconocida, tiene su pro y su contra, y en este caso lo primero ha superado al segundo de tal manera que sólo existe lo agradable del asunto, ¿el motivo? sencillamente que la sociedad que patrocina esta fiesta es el "Club Habanero", institución que cuenta con una directiva correcta y severa a un mismo tiempo y ello hace que en todos los actos sociales que organice dicha sociedad reina la alegría al unísono del orden más perfecto.

Y esto queda demostrado con la inmensa demanda de invitaciones familiares, hechas en Secretaría así como las nuevas inscripciones de asociados.

No es estraño vaticinar un nuevo y resonante triunfo para los chicos del "Club Habanero" viendo el auge que va tomando esta fiesta en perspectiva.

DE LIMONAR

Septiembre 1º

ENFERMOS

Encuéntrase enferma de sumo cuidado la respetable señora Matilde Suárez, residente en Matanzas y abuelita muy amada de nuestro estimado amigo el culto galeno doctor Pedro Ramos Báez, Jefe Local de Sanidad.

La bondadosa ancianita es atendida con solicitud extremada por sus queridos familiares, habiendo partido de esta con esa finalidad su amantísima hija señora Angelita Báez viuda de Ramos en compañía de su hijo el doctor Ramos Báez. Quiera el cielo que muy pronto podamos anunciar su mejoría.

También enfermo partió para la capital e ingresó en la Quinta Covadonga del Centro Asturiano, el apreciado joven Alberto Suárez Rodríguez. Que pronto recupere la salud es nuestro deseo.

RESTABLECIDO

Se encuentra ya en esta muy mejorado de las graves lesiones que se causó en reciente accidente automovilista nuestro buen amigo el señor José Pérez, dueño de la planta y acueducto de este pueblo. Sinceramente nos alegramos.

ASENCIO A. HERNANDEZ

Hemos tenido el gusto de saludar al culto y caballeroso oficial del Ejército señor Asencio A. Hernández, quien se encuentra desde hace varios días en prácticas en el campo de tiro de esta.

El distinguido oficial es en la actualidad Jefe del Puesto de Mochas y con anterioridad estuvo largo tiempo en este pueblo, en el que prestó importantes servicios y mereció el ascenso que hoy disfruta. Reiteramos nuestro saludo al pundonoroso militar.

Gerardo Martínez, Corresponsal

NOTICIAS DEL CENTRO CASTELLANO

En la última Junta celebrada por la Directiva de esta Sociedad, en sesión extraordinaria, se acordó nombrar una Comisión que integran los Sres. Presidente Social Sr. Antonio Díez, Presidente de Sanidad y los vocales Sres. Constantino Tirador y José María Rodríguez, y cuya comisión, con amplios poderes de la Junta Directiva enterada de todo lo referente a ampliación de servicios en la Casa de Salud, lo mismo en relación con cualquier nueva construcción que se quiera, así como aúmentos de personal o servicios propios de los adelantos que se tratan de introducir en la Casa de Salud, dicha Comisión, que se reunirá periódicamente, se asesorará de los miembros de la Junta Directiva que estime pertinente así como del personal técnico. Estas reuniones tendrán lugar bajo la presidencia del Sr. Presidente Social.

IMPORTANTE OPERACION

Ha sido sometida a una operación quirúrgica la Asociada de este Centro Sra. Dionisia Jiménez, hija del Sr. Luis Jiménez entusiasta asociado del mismo y que tanto ha luchado por el engrandecimiento de esta Sociedad. La intervención realizada en la Srta. Jiménez es de apendicetomia realizada con toda felicidad por el cirujano y Director de la Casa de Salud Santa Teresa de Jesús, el Dr. Manuel Costales Latatu. Dicha Srta. que se encuentra muy contenta del trato que recibe, ocupa la cama núm. 26 del Pabellón Felipe Fernández.

DE REGRESO

Ha salido de la Quinta con dirección al pueblo de su domicilio, Jatibonico, la Sra. Dosinda Cordeiro de Pérez, esposa del Sr. Manuel Pérez Lorenzo, delegado de este Centro en Jatibonico. La referida enferma que estará sometida a un tratamiento en dicha localidad bajo la dirección facultativa del Dr. Costales sale muy agradecida del trato recibido en dicha Quinta.

Para emplear

su dinero en hipotecas, no hay medio más eficiente y rápido que los anuncios CLASIFICADOS en DIARIO DE LA MARINA.

LA MODERNA POESIA
HABANA

COMPENDIOS DE MEDICINA Y CIRUGIA

(COLECCION A. CANTONNET).

EL PULMON TUBERCULOSO, por Paul Cantonnet, traducción del doctor José Codina. 1 tomo $1.00.

UROLOGIA, por el doctor L. Gautier, con sesenta y cinco laminas en el texto, traducido por el doctor Angel Ortega Díez. 1 tomo $1.00.

HIGADO-PANCREAS RINON, por el doctor Henri Rendu, traducido por el doctor Antonio de Soroa. 1 tomo $1.00.

ENFERMEDADES INFECCIOSAS, por el doctor Pablo Halbron, traducido por el doctor Antonio de Soroa. 1 tomo $1.00.

LA SIFILIS ADQUIRIDA Y HEREDITARIA, por J. Loiselet. Traducción por el doctor Angel Ortega. 1 tomo $1.00.

VARIOS

MARAÑON G. Tres ensayos sobre la vida sexual. 1 tomo rústica $1.00.

SABALITSCHKA. Análisis químico toxicológico, para farmacéuticos, químicos y médicos. 1 tomo en tela $2.

LENHARTZ Y MEYER. Análisis clínicos. El Microscopio y la química al servicio de la clínica. 1 tomo en tela $5.50

KRUMM-HELLER. Tratado de quirologia Médica. 1 tomo rústica $1.00.

MALFATTI Y SALVATI. Psiquiatria. 1 tomo rústica $3.50.

VIGNALE Y DE LA FUENTE. Medicina legal. 1 tomo rústica $5.00.

MIRANDA GALINDO. Radiologia del corazón. 1 tomo rústica $5.00.

CASTEX Y CAMAUER. Clínica Neurológica. 1 tomo rústica $5.00.

NORBERTO ORTNER. Sintomatologia clínica de las enfermedades internas. Tomo 1. Dolores abdominales. (Afecciones dolorosas del vientre) $7.

Tomo 2. Sintomas morbosos. Con excepción de las manifestaciones dolorosas $6.00.

Tomo 3. Otros sintomas clínicos y diagnostico diferencial $7.00.

LA MODERNA POESIA

PI Y MARGALL Y PLACIDO
TEL. (CENTRO PRIVADO) A-7714 APARTADO, 605
HABANA

RUBINAT LLORACH

La mejor agua mineral natural purgante

Aprobada por la Academia de Medicina de Paris en 1880

Sulfato de sosa..... 96 gr. 265 } por litro.
Sulfato de magnesia..... 2 gr. 268 }

ESTREÑIMIENTO
AFECCIONES del TUBO DIGESTIVO
ATONÍA GASTROINTESTINAL
HEMORROIDES

DOSIS NORMAL: un vaso de los de vino, bebiéndose luego una taza de te caliente.

(Auméntese esta dosis según el temperamento individual)

GRAN MEDALLA de ORO, Exposición Internacional de Paris 1900.

Se vende en cuartos y medias botellas en todas las Farmacias de la ISLA de CUBA.

Representantes Exclusivos para la Isla de Cuba: J. RAFECAS Y Cía. Avenida del Brasil 29. (Teniente Rey).

M.E.C.D. 2016

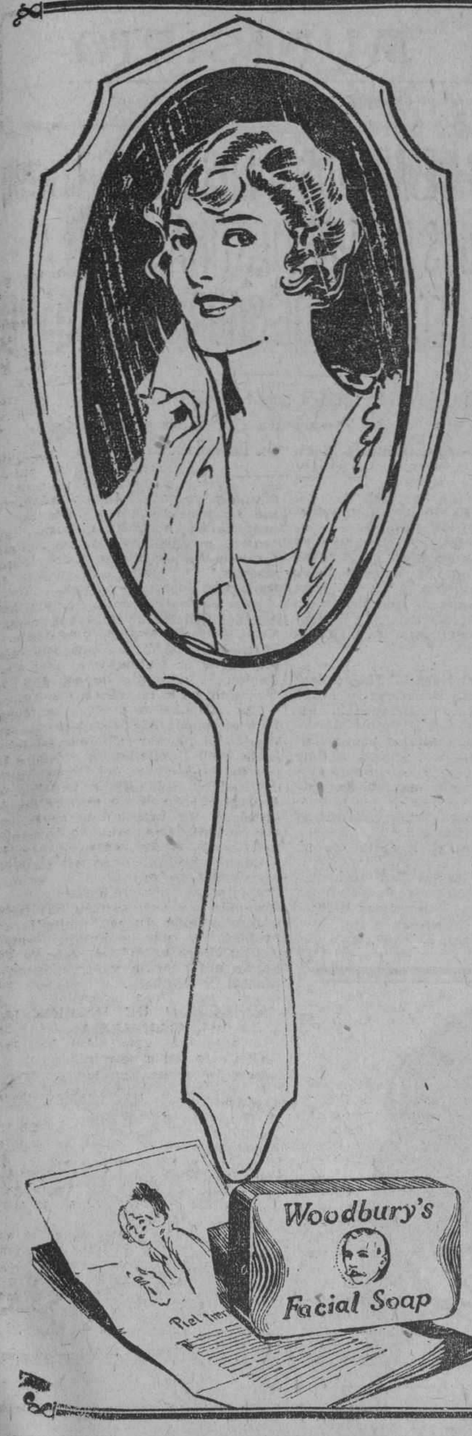

!No Más Barros, Ronchas, Erupciones!

¿SABE Vd. la causa de los barros, ronchas y erupciones de la piel? Polvo, impurezas, acumuladas en los poros. El polvo contiene microbios que se depositan en los poros, creando primeramente una infección que se convierte en un granito, barro o roncha.

¿Como evitarlo?

Antes de retirarse para dormir, lávese la cara con agua templada y JABON FACIAL WOODBURY enjuagando con agua fría. Frote las yemas de los dedos en el jabón, hasta producir una espuma espesa, usando agua tibia. Aplique esta crema o espuma sobre cada barro o roncha y déjela por unos diez minutos. Después enjuague cuidadosamente con agua bastante caliente y últimamente con agua fría.

Suplemente este tratamiento con el uso diario del JABON FACIAL WOODBURY para el lavado de la piel. En muy corto tiempo quedará encantada con la frescura, limpieza, suavidad y apariencia de su tez.

Obtenga una pastilla de JABON WOODBURY hoy, en su droguería, perfumería ó sedería. Una pastilla de JABON WOODBURY dura de 4 a 6 semanas para uso general y para el tratamiento del cutis. EL JABON WOODBURY es también envasado en cajitas de 3 jabones.

El jabón Facial Woodbury es fabricado por "The Andrew Jergens Co." quienes son también los fabricantes de la "Crema Facial" y "Polvo Facial" marca Woodbury.

Agente General:
SR. FLORENTINO GARCIA
Apartado 1654, Habana

ANUNCIESE EN EL "DIARIO DE LA MARINA"

HABANERAS

EL DOCTOR PONCE

De días.

El doctor Lorenzo Ponce.

Lo celebra hoy en la festividad católica de San Lorenzo Justiniano que anuncia el almanaque.

El joven y reputado cirujano de la Sala C. en el Hospital Municipal será objeto por parte de amigos, clientes y compañeros de congratulaciones repetidas.

Acreedor es a ellas tanto por sus méritos profesionales como por sus cualidades caballerosas.

Reciba mi saludo.

De cordial felicitación.

EL ULTIMO COMPROMISO

Dulce nueva.

De amor.

El último compromiso que registran las crónicas al concluir la semana.

Para el correcto joven Angel García ha sido pedida al señor Joaquín de Diego la mano de su hija Mercedes.

Señorita encantadora.

Gentil y graciosa.

A nombre del expresado joven fué hecha la petición por el señor Nicanor Quiroga.

¡Enhorabuena!

EL DUELO DEL ALCALDE

El viejo Marqués.

Don José María de la Cuesta.

Cayó para siempre después de una existencia, en sus últimos años, de implacables padecimientos.

Lo conocí, lo traté mucho en su antigua residencia de la calle de Empedrado, en vida de su hermano inolvidable, el Conde de la Reunión.

Un hombre sencillo.

Muy bueno.

Entre tantos que lo lloran cuéntase su hijo, señor José María de la Cuesta, Alcalde de la Habana.

Reciba mi pésame.

Enrique FONTANILLS.

NOTICIAS DE MARIANAO

UN JOVEN RECIBE HERIDAS DE GRAVEDAD AL SER ARROLLADO POR UN AUTO

(Por Telégrafo)

MARIANAO, septiembre 4. DIARIO, Habana.—Esta tarde fué asistido en el Hospital Militar de Columbia, por el capitán médico Juan Silverio, el joven Antonio González Rodríguez, natural de Islas Canarias, de 17 años de edad y vecino de la calle Concepción número 28, en la Víbora.

Este joven que es mensajero de la farmacia del doctor Pujol, presentaba las siguientes heridas: una contusa, de veinte centímetros de extensión, en la región occipito frontal que interesa el cuero cabelludo y pericráneo, con fractura del húmero derecho, contusiones por el cuerpo y una fuerte conmoción cerebral, siendo calificado su estado de gravedad.

Constituído en dicho hospital el sargento de carpeta señor Virgilio Calderón interrogó al lesionado para que expresara como había ocurrido el accidente; pero debido a las condiciones en que se encontraba, no pudo hacer una declaración completa, diciendo solamente que no sabía como había recibido las lesiones.

En las investigaciones que efectuó la policía, se supo que el joven Antonio montaba en una bicicleta por la Avenida de Columbia y Calzada siendo arrollado por un auto, cuyo chauffeur al darse cuenta del accidente imprimió mayor velocidad a su máquina dándose a la fuga sin que nadie pudiera tomarle el número.

González fué remitido al Hospital Calixto García, donde terminará su curación.

ROBADO POR UNA AMIGA

El sargento Juan Lavay, oficial de guardia en la Jefatura de Policía de este término, tuvo conocimiento en las primeras horas de la mañana de hoy, de una denuncia de hurto presentada por un soldado del ejército que presta sus servicios en el Escuadrón número uno del Tercio Táctico destacado en el campamento de Columbia, que dijo nombrarse Daniel Ros y Seija.

Manifestó el referido militar, que desde hace varios años venía sosteniendo relaciones con la joven Ana María Abreu, vecina de este pueblo y que al llegar anoche a su domicilio le llamó la atención de que ella ni su hijo se encontraran en la casa, por lo que empezó a practicar un registro y pudo notar con asombro, que de un escaparate de su propiedad le había sustraído una caja de medias, un corte de vestido de crepé de china con el que pensaba obsequiar en estos días a una hermana suya, y la cantidad de cincuenta pesos moneda americana que guardaba en dicho mueble.

Una vez levantada el acta, dióse conocimiento al Juzgado de Instrucción.

TENTATIVA DE ROBO

El ingeniero señor Enrique Biosca y Jordán, natural de Guatao, de 39 años de edad y vecino de Santa Petronila y Avenida de Columbia, en el reparto "La Serafina", en este pueblo, se presentó esta mañana en la estación de policía de Marianao para hacer una denuncia por tentativa de robo.

Declaró el señor Biosca ante el sargento de carpeta Lavoy, que esta madrugada al despertarse, por sentir ruído en las habitaciones, vió a un sujeto de la raza de color registrando uno de sus muebles, emprendiendo el caco precipitada fuga al verse en descubierto.

El sereno particular de ese reparto, Alejandro Fuentes y Veneiro, sorprendió al ladrón en su huída; pero por muchos esfuerzos que hizo no logró la captura del malhechor, que sólo pudo apropiarse de la cantidad de cuatro pesos y centavos que guardaba el señor Biosca en la gaveta de un tocador.

Según informes del denunciante, ésta es la tercera vez que su domicilio es visitado por los ladrones.

El oficial de guardia, después de levantada el acta, puso en conocimiento del caso al señor Juez de Instrucción.

NIÑA LESIONADA

Por el doctor Granda, médico de guardia en la casa de socorro de este pueblo, fué asistida de varias contusiones graves por el cuerpo la menor que dijo nombrarse Genoveva Morales y Naranjo, de seis años de edad y vecina de la finca "Falcón", en Arroyo Arenas.

Manifestó un hermano de la misma, que le acompañaba, que las lesiones que presentaba su hermanita se las había causado al caerse de un arbol que estaba trepando.

AGREDIDA POR UN PROPIETARIO

También fué asistida por el doctor la Torre en la casa de socorro, de lesiones leves en distintas partes del cuerpo, la joven Carmen Buset y Morejón, vecina de un solar radicado en Godinez y Calzada de Columbia.

Expuso la declarante al sargento de turno en la Jefatura de Policía, que las lesiones que presentaba se las había causado el propietario de esa cuartería, nombrado Manuel Pérez al darle varios golpes por motivo de no haberse mudado del cuarto en que ella vive, cosa que le estaba ordenado por el dueño.

Se dió cuenta del caso al señor Juez Correccional.

DETENIDOS POR ESCANDALO

El vigilante Ramón Hernández, condujo a la estación de policía de esta localidad, a la señora Manuela Duge y González, natural de Pinar del Río, de 30 años de edad y vecina de Real número 13, en el barrio de los Quemados y a Celedonio Narvaez y Camacho, natural de la Habana, de 36 años de edad y domiciliado en San Rafael número 20, en la capital por que promovían un fuerte escándalo frente a la residencia de la primera.

Al ser instruída de cargos informó la acusada que el causante de ello era el otro detenido, el que al pasar por la acera de su casa se indignó al ver que ella conversaba con un amigo por lo que se violentó y empezó proferir palabras obscenas contra su persona.

Manuela quedó en libertad y no así el otro acusado.

SE CAYO DEL SEGUNDO PISO

El doctor Facenda asistió en la tarde de hoy al ciudadano Isidoro Sánchez Talavera, de 49 años de edad, vecino del Reparto "Los Angeles", de contusiones graves diseminadas por el cuerpo. Manifestó el paciente que en los momentos en que se encontraba trabajando en una fábrica de su propiedad, en el mencionado Reparto, resbaló desde el segundo piso cayendo al pavimento.

NO PAGAN LAS GRATIFICACIONES

El cuerpo de policía y los empleados del Ayuntamiento se quejan de que no pueden cobrar el resto que el Gobierno les adeuda por concepto de gratificaciones.

Hace 45 días les fueron presentadas las nóminas para que las firmaran; pero hasta el presente todo se ha convertido en plazos este último se les dió hasta el día 10. Esperamos que estos celosos empleados que luchan incansablemente, prestando sus servicios al Gobierno, vean al fin realizadas sus legítimas aspiraciones.

A. Martínez,
Corresponsal.

EN COLUMBIA JUGARAN HOY POR LA MAÑANA, DEPORTIVO Y LA CASA LINDNER

Hoy por la mañana, a las nueve en punto, se efectuará en los terrenos conocidos por el Polígono de Columbia, un interesante match de base ball entre los clubs "Deportivo de Malecón" y "La Casa Lindner". Existe mucho entusiasmo entre los parciales de ambos clubs por presenciar el encuentro, pues es mucha la rivalidad deportiva que existe entre las dos novenas.

PRIMER ANIVERSARIO DE LA UNION NACIONAL DE EMPLEADOS DE PELETERIA

Victoriosamente, en lo que hay ya un franco augurio de más prósperas perspectivas, la Unión Nacional de Empleados de Peletería, ha rendido su primera jornada anual.

La simpática entidad, por más de un concepto ejemplar en su actuación constructiva y protectora, celebra hoy su fecha aniversario con un fraternal almuerzo-banquete en el Hotel Ritz, a las 12.

Renovamos con este grato motivo nuestros mejores votos a la Unión Nacional de Peleterías y prestamos que, en lo adelante, será más eficiente y eficaz su paternal actuación en favor de la clase que la integra.

GANO EL ISCYRA . . . .

Viene de la página 17

2.—Yacht Syanora; Flota, Peconic Bays; Puerto: New Suffolk; Puntos, 69.

3.—Yacht "Rhody"; Flota: Narranganset Bay; Puerto: Providence; Puntos, 73

4.—Yacht "Ardara"; Flota: Central Long Island sound; Puerto: Southport Conn.; Puntos 68.

5.—Yacht "Movie Star 2nd"; Flota: Los Angeles Harbor; Puntos, 49.

6.—Yacht "Alya"; Flota: Western Lake Erie; Puerto: Toledo Ohio; Puntos: 42.

7.—Yacht "Dona Bertha"; Flota: Sandiego Bay; Puerto: Catalina Island; Puntos: 64.

8.—Yacht "Lisa"; Flota: Cienfuegos Cuban; Puntos: 29.

9.—Yacht "Tempe 2nd."; Flota: New Port Harbor; Puerto: Newport Calif; Puntos: 40.

10.—Yacht "Scrapper"; Flota: Detroit River; Puerto: Detroit Mich; Puntos: 25.

11.—Yacht "Gavilán"; Flota: Havana; Puntos: 29.

12.—Yacht "Northern Light"; Flota: Mass coast; Puerto: Nahant, Mass; Puntos: 11.

13.—Yacht "Doris"; Flota: Central Lake Erie; Puerto: Cleveland O.; Puntos: 30.

14.—Yacht "Hula star 2nd."; Flota: Hawaiian Islands; Puerto: Honolulu; Puntos: 33.

15.—Yacht "Talita"; Flota: New Orleans Gulf; Puerto: New Orleans; Puntos: 34.

16.—Yacht "Sonny 2nd"; Flota: Gravesend Bay; Puerto: Brooklyn; Puntos: 52.

E. P. D.

La Sra. Dolores de la Vallina Vda. de Palma

HA FALLECIDO

DESPUES DE RECIBIR LOS SANTOS SACRAMENTOS Y LA BENDICION PAPAL

Y dispuesto su entierro para las cuatro de la tarde del día de hoy, domingo 5 de los corrientes, los que suscriben, hija, hijo político, nieto, nieta política, sobrina, sobrino político y demás familiares y amigos, ruegan a las personas de su amistad se sirvan acompañar el cadáver desde la casa mortuoria, San Lázaro número 68, entre San Mariano y Vista Alegre, Víbora, hasta la Necrópolis de Colón, por cuyo favor quedarán agradecidos.

Habana, septiembre 5 de 1926.

María Palma de Adan; Joaquín de Adan y Lastres; Pedro Palma y Plasencia; Margarita Saez Medina de Palma; Julia Du'Bouchet de Aguirre; José María Aguirre; Juana María Plasencia Viuda de Steegers; Luis F. de Adán y Lastres; R. P. Pasionista Bernardo.

(NO SE REPARTEN ESQUELAS).

FUNERARIA DE PRIMERA CLASE

ALFREDO FERNANDEZ

Teléfono A-4348. San Miguel, 63

Para Arrendar

comprar o vender una finca rústico o urbana, no tiene mejor guía informativa que la sección de anuncios CLASIFICADOS de DIARIO DE LA MARINA. Ahí encontrará hasta el más mínimo detalle y le informará sin que tenga que moverse de su casa.

EL PALACIO DE CRISTAL

(DEPARTAMENTO ECONOMICO)

En este departamento encontrará Vd. desde el plato mas barato, hasta el mas fino objeto de cristal, todo a un precio economico hasta mas no poder.

Quien no tenga una vajilla buena en su casa es porque no quiere, pues en nuestro Departamento economico tenemos articulos desde cinco centavos.

G. PEDROARIAS Y CIA.

Neptuno y Campanario — Teléf. A-0315

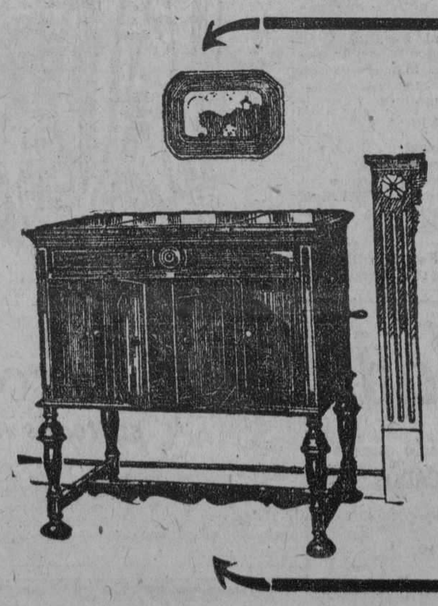

VICTROLAS ORTOFONICAS

desde $110

Venga a escucharlas

DISCOS NUEVOS

Valencia. Fox.

Chaparrita. Son.

No me desprecies mujer. Son.

Una Más. Tango cantado.

Galleguita. Tango cantado.

"El Palacio de Cristal"

ZENEA esquina a C. Aranguren

(antes Neptuno y Campanario) Teléfono A-0315.

LA CASA Life

RECUERDE QUE SOLO ESTE MES DURARA

NUESTRA VENTA A MENOS DEL COSTO

Colchones - Almohadas - Muebles de Mimbre etc. etc. a PRECIOS INCREIBLES

San Rafael y Rayo Telf. M-7063 — La Casa Life — Tte. Rey y Habana Telf. A-6724

M.E.C.D. 2016

INFORMACIONES DEL ESTADO, LA PROVINCIA Y EL MUNICIPIO

NOTICIAS DEL MUNICIPIO

NUMEROSOS TESTIMONIOS DE PESAME HAN SIDO ENVIADOS AL ALCALDE POR EL FALLECIMIENTO DE SU SR. PADRE

Por la jefatura de la policía nacional se enviaron ayer a la Alcaldía trescientas ochenta notificaciones de multas que han sido impuestas por distintas infracciones por agentes de la misma

DEL PERSONAL

Por el alcalde se ha dejado sin efecto el nombramiento hecho a favor del doctor Oscar Zayas y Portela, de perito mercantil del Departamento de Impuestos, designando para esa plaza al señor Francisco Aranda y Miranda.

—Ha sido nombrado por el alcalde, médico de asistencia domiciliaria, el doctor Antonio María del Castillo, en la plaza vacante por jubilación del doctor Eduardo Mont-Ros.

—Se ha dejado sin efecto también el nombramiento hecho a favor del señor Manuel González Guerra, de oficial primero de Contaduría. Para cubrir esa vacante ha nombrado el alcalde al señor Julián Sánchez y Villalba.

ASAMBLEA GENERAL

La Asociación de Dependientes de Cafés de la Habana, ha participado a la Alcaldía que esa organización efectuará asamblea general el lunes, 6 de los corrientes, en el local social de Industria, 140.

PIDE EL EXPEDIENTE PERSONAL

La Comisión del Servicio Civil ha participado al alcalde que ha accedido a su petición de examen del señor José San Pedro, médico del Hospital Municipal., rogándole le envíe el expediente personal del mismo para efectuar esa diligencia.

—Igua lpetición hace la Comisión del Servicio Civil con respecto al doctor Porfirio Verdes y Socarrás, cirujano del Hospital Municipal.

PESAMES

El señor Manuel E. Presas, secretario particular del alcalde, recibió ayer en la Alcaldía numerosos telegramas que, de distintas partes de la República, se le dirigen al alcalde señor Cuesta, para darle el pésame con motivo del sentido fallecimiento de su señor padre.

LOS PAGOS

Terminaron ayer los pagos al personal del Municipio, de los haberes correspondientes al próximo pasado mes de agosto.

TRASPASOS DE AUTOMOVILES

En el Departamento de Gobernación Municipal se legalizaron ayer los siguientes traspasos de automóviles:

L. B. Ross Corp., a Francisco Ortiz Martínez, un Chevrolet, chapa número 9386; a Filiberto Torres del Campo, un Chevrolet, chapa 10379; y a Roberto Varela Zequeira, un Chevrolet, chapa 7635. Salomé Iglesias a José Zarabozo, un Ford, chapa 8228; Celestino García a Francisco Fernández, un Ford, chapa número 5476. Vicente Novos a Vicente Méndez, un Chevrolet, chapa número 8895. José Emilio Obregón a Manuel Pierra, un Cadillac chapa número 4910. Fred. P. Stile a Walter Kaffemberg, un Willys Knight, chapa 18955. Walter Kaffemberg a Fred. P. Stile, un Chrysler, chapa número 3678. Emilio Núñez Arsina a Claudio González, un Dodge Brother, chapa 43. Ricardo Lavandería a Antonio Meijá, un Chevrolet, chapa 5993. Amadeo Martínez a Virgilio Capote, un Chevrolet, chapa número 6239. Celedonio Bouza a Ramiro Casal, un Chevrolet, chapa número 6025. Juan Jiménez a Francisco Jiménez, dos camiones, chapas 322 y 357. Pascual Rojas a Raúl Pérez Fernández, un Oackland, chapa 1844.

MULTAS

Por la Jefatura de la Policía Nacional se enviaron ayer a la Alcaldía 380 notificaciones de multas por distintas infracciones de las Ordenanzas Municipales y de la Ley del Cierre, procediendo sesenta y nueve de la Sección del Tránsito, sesenta y dos de la Tercera Estación y cincuenta y ocho de la Oncena.

ALTAS DE INDUSTRIALES

Altas de industriales ocurridas el día 2 de septiembre de 1926:

Margarita Fernández, taller de lavado a mano en M. M. Delgado 46. Guillermo Morejón, subarrendador en Estrada Palma 130. Manuel Paradela, puesto de tabacos y cigarros en Mercado de Colón 17. Lillian Jones, casa de huéspedes en General Aguirre 32. Rafael del Pino, tren de cantina, M. González 1. Angel Cuan Bu, puesto de frutas en P. Pérez. Kuong Yin, puesto de frutas en Tejadillo 31. Angel García, cirujano dentista en Avenida 10 de Octubre 227. Angel Miñagorri, cantina de bebidas en T. Blanco e Infanzón. Alfonso Meléndez, fábrica de rollos de música en P. Lacoste 53. Prieto y Martínez, cantina de bebidas en Florida 56. Chung Li y Cº, tienda de efectos de Asia en Avenida de Méjico y Matadero. Luis Lip, puesto de frituras en Aguiar número 35. Salvador García, tienda de tejidos sin taller en M. Gómez 16. Manuel Valdés, bodega, Zenea y San Francisco, 265. M. Fligelman y Lemer, tienda de tejidos sin taller en Cerro 476. Eugenio López, puesto de tabacos y cigarros con quincalla en Máximo Gómez 25.

Estas altas produjeron al Municipio la cantidad de $474.69.

DE HACIENDA

DEVOLUCIONES

Por el Dr. Mario Ruiz Mesa, Subsecretario de Hacienda, fueron autorizadas ayer las siguientes devoluciones por el 1|4 por ciento.

Habana, Cigar Tobaco, Cuban Cane: Compañía Cubana de Alcohol; Henry Clay And Bock Company; General Sugar Estate; H. Duy y Compañía.

Así mismo han sido autorizadas las devoluciones por el 2 por ciento sobre la renta líquida y caña de agena procedencia elaborada en los mismos, a los Centrales Cunagua y Francisco de los Sres. Nestor G. Mendoza e Higinio Fanjul, respectivamente.

PAGOS PROCEDENTES

Se declara procedente el pago de las gratificaciones, por fallecimiento del señor Isaac Vizoso y Rivas a sus legítimos padres Francisco Vizoso y Saavedra y Teresa Rivas y Ruiz.

—Se declara procedente el pago de las gratificaciones, por fallecimiento del Sr. Pascasio Romeu y Vilmez a sus hijos nombrados Serafín, Ana María, Púnfila y Manuel Ramón Romeu y Carrasco.

—Se declara procedente el pago de las gratificaciones al señor Justo de la Torre y Puig, por fallecimiento de su esposa la señora Leonor Aulet Serrano.

MAS DEVOLUCIONES

Por el impuesto del 1|4 por ciento se han ordenado las siguientes devoluciones:

Godínez y Hno.	$ 7.03
J. B. Díaz y Cía. S. en C.	47.03
H. Duys y Company Inc.	54.24
The Havana Cigars Tobacco	45.92
Flores y Duarte	1.37
M. A. Balsinde	113.27

Habana, Septiembre 4 de 1926.

De Obras Públicas

LICENCIAS DE FABRICACION

Previo informe de la Oficina de Ensanche y Embellecimiento de la Secretaría de Obras Públicas, se ha comunicado al señor Alcalde Municipal, que pueden ser concedidas las siguientes licencias de fabricación, toda vez que no afectan al plan general de ensanche de esta Capital.

Expedientes números: 8750, señora Pilar Jorge de Tella, calle Paseo, solar 7, manzana 29, Reparto Vedado; 8564, señor Miguel Rosell, calle Pasaje esquina a L. Estévez, solar 27, manzana 84, Reparto Segunda Ampliación de Vivanco; 8738, Sr. Evencio Rodríguez, calle Cocos esquina a Piñera, Reparto Cerro.

CONTRATO APROBADO

El Secretario de Obras Públicas doctor Carlos Miguel de Céspedes, ha aprobado el contrato celebrado para el servicio de comunicación y abastecimiento a los faros "Punta de Prácticos" y "Punta Maternillos".

COLOCACION DE BALIZAS EN ISLA DE PINOS

El Negociado de Faros y Auxilios a la Navegación ha informado haber terminado los trabajos de colocación de balizas en los canales de Isla de Pinos.

LA RECAUDACION DEL ACUEDUCTO DE ALBEAR

Recaudado por todos conceptos, de septiembre 14 de 1925 a septiembre 4 de 1926	$ 2.088.069.23
Recaudado el día 4 por "ATRASOS"	
Del Ejercicio "CORRIENTE"	
Total recaudado	$ 1.696.08
Recaudado por DEPOSITOS DIVERSOS	$ 435.00

FONDOS DISPONIBLES

En septiembre 3	$ 953.907.57
En septiembre 4	955.604.55

FONDOS NO DISPONIBLES (Por Depósitos Diversos):

En septiembre 3	$ 35.715.58
En septiembre 4	35.971.57

TELEFONOS DEL "DIARIO"

PARA QUEJAS Y SUBSCRIPCIONES LLAMESE A LOS NUMEROS

M-8404 y A-5334

DE GOBERNACION

DETENCION DE UN EXPENDEDOR DE DROGAS

Por la Policía Municipal de Caibarién ha sido detenido Sural, de nacionalidad asiática, que se dedica al ilícito comercio de expedio de drogas. Al citado chino se le ocuparon diversos papelillos conteniendo opio compuesto.

LE FOBARON 129 FRACCIONES DE BILLETES DE LOTERIA

A la Secretaría de Gobernación, comunicó ayer, el Alcalde de Limonar, que en un robo que hubieron de hacer en el establecimiento del asiático Felipe Chong, le llevaron 129 fracciones de billetes de la Lotería Nacional.

INFORME SOBRE LOS FERROCARRILES

El Sr Ramírez León, Alcalde de Manzanillo, comunicó a Gobernación, que en aquella administración municipal, no existen registradas empresas de ferrocarriles ni de tranvías declaradas de servicio público.

JUGADOR DETENIDO

Desde Caibarién dan cuenta a Gobernación, que fué detenido por la policía el jugador de chivichana y otros juegos al prohibido, José Más, quien fué puesto a la disposición del Juez correspondiente.

SOBRE EL AYUNTAMIENTO DE SANTIAGO DE LAS VEGAS

El Sr. José Acosta, Alcalde de San Antonio de las Vegas, estuvo ayer en la Secretaría de Gobernación, con el propósito de entrevistarse con el Comandante Zayas Bazán, y darle cuenta de la situación creada en aquel Ayuntamiento, con motivo a la Presidencia del mismo.

TÓNICO-PULMONES. SULFOGUAYACOL SARRÁ PREGUNTE A SU MÉDICO. BUENAS FARMACIAS

NOTICIAS DE SANIDAD

FUERON REMITIDOS A LOS FOSOS VARIOS CARROS DESTINADOS A LA RECOGIDA DE SOBRAS DE COMIDA

Los recogidos fueron seis y quince más han sido multados por no estar en las condiciones estipuladas por Sanidad. Será clausurada la escuela inmediata al hospital de Bejucal

Una escuela en un hospital.

El Director de Beneficencia, doctor Fernando J. del Pino, pasó ayer una comunicación al Director del Hospital "Santa Susana" de Bejucal, con el fin de que dicte las órdenes oportunas y proceda a la clausura de la escuela que en una parte del edificio del hospital existe, por prohibirlo el Reglamento de Hospitales.

La chimenea del Hospital "Mercedes"

El Director de Beneficencia autorizó ayer al doctor Enrique Cuéllar, Director interino del Hospital Mercedes para que con fondos propios de dicho centro benéfico, proceda a darle mayor elevación a la chimenea de la cocina y de esta manera no sean molestados los vecinos de los alrededores, y cuyas obras están presupuestadas en la cantidad de 350 pesos.

Provisiones para el Hospital de Mazorra.

El Secretario de Sanidad de acuerdo con el Director de Beneficencia, ha autorizado al Supervisor Militar del Hospital de Dementes de Cuba (Mazorra), capitán Estévez, para que adquiera por administración, y hasta tanto se celebren las subastas, las provisiones necesarias para dicho centro, prefiriéndose a los actuales proveedores en igualdad de circunstancias.

Renuncia.

Ayer le fué aceptada por el Director de Beneficencia la renuncia al Ldo. Modesto Mañas, que desempeña la plaza de farmacéutico del hospital civil de Guanajay.

Carros de recogida de sobrantes de alimentos, a los fosos.

En la noche de ayer, cumpliendo instrucciones del Secretario de Sanidad, el doctor Chalons, Jefe de Inspección Domiciliaria, ordenó a todos los inspectores del Departamento se situaran en las distintas salidas de la capital, con el fin de que inspeccionaran los carros que se dedican a la recogida de comidas sobrantes en las fondas, cafés, restaurants, etc.

Como resultado de esta orden seis carros fueron remitidos a los fosos municipales por no cumplir lo que disponen las Ordenanzas Sanitarias, y quince más, fueron multados sus propietarios, porque aunque estaban con su cierre hermético, unos funcionaban sin licencia y otros faltos de pintura y limpieza.

DIRECCION DE INGENIERIA SANITARIA

Con esta fecha se remiten a la Jefatura Local de Sanidad de Marianao los siguientes proyectos de obras después de haber sido examinados en la Dirección de Ingeniería Sanitaria Nacional.

Aprobados:

Pasaje A entre 5 y 6 Buenavista Redención. Francisco Aneiros, vecino de San Leonardo 20 Art. J. Solloso.

Ave. 11 y 15 Ampliación Almendares. Carmen Roig, vecina de Cárdenas 23. Art. J. Solloso.

Ave. de Columbia entre Mendoza y Godínez. C. Luis Cosme, vecino de Godínez entre Buenavista y Núñez. Art. J. Solloso.

Almendares s| 1 y 2 Reparto "San José" Nogueiras, Simón Espinosa, vecino de Almendares y Gutiérrez. Art. J. Solloso.

7a. entre 14 y 16 s|13 m|69 Almendares. Antonio Hidalgo, vecino de la misma. Art. O. de Ostolaza.

Fuentes entre A y B m|92 Almendares, Columbia. Emma Porras, vecina O'Farrill y Fuentes. Art. F. A. Rey.

Calzada de Columbia entre 12 y 14 Almendares, José Lirio Diez, vecino de M. y 13 Vedado. Art. O. de Ostolaza.

8 entre Pasaje H y Ave. 3 Buenavista Redención. Salvador Pérez, vecino de San Ignacio 18. Art. J. Solloso.

Grral. Zayas esq. a San Julio Reparto Robau. María L. González Vda. de Mendive, vecina de la misma. Art. L. Bonich.

Rechazados.

5 entre 10 y 12 Almendares Columbia. Fernando Gutiérrez, vecino de Primelles y Buenavista. Art. J. Solloso.

Hornos (sin número) Curazao Redención. César Celorio y Cobo, vecino de Aguiar 43. Art. C. Cobo.

4 entre 15 y 17 Almendares. Art. J. Solloso.

Pasaje A entre 7 y 8 Buenavista Redención. Antonio García.

Labor de la Comisión de clausura

Relació nde casas de la Habana visitadas por los doctores Ramón Grau y Severino Gutiérrez de la Solana, Presidente y Secretario respectivamente, y el ingeniero, señor Carlos Etchegoyen, vocal, componentes de la Comisión de Clausura de la Secretaría de Sanidad y Beneficencia.

Pérez y Reforma Luyanó. Agustín Jarro. Terminado expediente.

Prado número 50. J. H. Martínez. Ratificar informe.

Diez de Octubre 106. Dolores Martínez. Ordenar obras.

San Gabriel entre Cerezo y Macedonia Cerro. Terminado expediente.

Chaple frente a los tanques de Palatino. Cesáreo Cernuda. Terminado expediente.

Real número 5. Puentes Grandes. Federico Casariego. Terminado expediente.

Jesús del Monte número 108. Vedado. Dolores Martínez. Hacer especificaciones.

Zaragoza número 45 A, B y C. Manuel González. Hacer especificaciones.

Peñón número 4 fábrica de mantequilla. Palacio Kelly. Ratificar informe.

Pocito número 4. José García. Clausura.

DE ESTADO

CARTERA DE UN CUBANO PERDIDA EN ROMA

El Cónsul de la República en Roma, informa a la Secretaría de Estado lo siguiente:

"El 17 de Junio último se personó en esta Oficina, el Sr. Urbinato Luigui, empleado del Ufficio Posta e Ferrovia de esta ciudad, manifestando que el día anterior había encontrado dentro de un buzón una cartera la cual no contenía valores algunos y solamente algunas tarjetas de visitas a nombre del señor Tomás G. Diego, Abogado, vecino de Martí 152 en Regla, un recibo del "Centro Asturiano de la Habana" y varias notas sin importancia; por cuyo motivo hacía entrega de ella al Consulado de Cuba.

El que suscribe ha hecho las oportunas gestiones para conocer el domicilio en Roma de este señor, habiendo indagado en nuestra Legación si dicho señor se había personado allí, como también si había producido denuncia en la Policía, sin que hasta la fecha se haya tenido noticia alguna del sujeto en cuestión, por lo que tengo el honor de remitir a Vd. dicha cartera, que sin duda no contenía valores de ninguna especie, cuando el interesado ni practicó gestión alguna, ni se presentó en las oficinas de la Legación o de este Consulado".

DE TAGUASCO

Agosto 31.

GRAN ASALTO

En los salones de la "Colonia Española" de esta localidad se llevó a cabo en la noche del 29 del corriente un gran asalto, organizado por el Comité Pró-Magdalena González, simpática y linda candidata del Certamen de Belleza Nacional que viene celebrando con el éxito más brillante, este prestigioso rotativo. Es la amiguita Magda una delicada flor, de 17 abriles floridos, encantadora y virtuosa, de cabellos de oro y de pupilas profundas, inmensamente profundas como un abismo de luz, de ensueño, de misterio, de poesía. Su blanca e inocente cuna se meció entre las blandas caricias de las brisas pinarcñas. Por eso su alma es tierna, humilde, suave y buena como las almas de las mujeres que han nacido en aquella noble y abnegada región, donde se anidan las más acrisoladas virtudes y los más bellos encantos que atesora la mujer cubana.

A las nueve de la noche se veían resplandecientes de luz y alegría los espaciosos salones de la "Colonia Española" dando principio al compás de las dulces y melodiosas notas de la pianola, el asalto.

Puede tomar nota de la concurrencia de las señoras y señoritas que a continuación detallaré notando en este momento la ausencia de mi querido amigo y compañero en la prensa señor Remberto Estrada, con quien siempre hemos compartido esta tarea.

Señoras: La distinguida y apreciable Olimpia Marrero de Rodríguez, elegante esposa de nuestro particular amigo señor Raúl Rodríguez, vocal de nuestro Comité y gran patrocinador de esta fiesta; Cirila González de Fernández, Matilde González de Alonso, hermana de nuestra Candidata Magda, la buena amiga Josefa Pérez de Amaro, Carmen Duarte de Duarte, María Rodríguez Taño, Epifania Breña de Cardín, señoras Díaz de Paez, Armanda de Conde y otras.

Señoritas: En primer lugar citaré a mis buenas amiguitas Amalia Barreras, la maga en el misterio de sus miradas como decía mi amigo Estrada, la menudita Anita Barreras, la buena Petrica como le llamamos, María Díaz, la espiritual y linda rubia Remedios González, hermanita de la Candidata, Magdalena González, Rafaela Márquez, Todosia Iglesias, Teodomira Méndez, Rosita Mantrana, las simpáticas Luz y Ramona Pimienta, Antonia Camacho, Isabelita Pérez, Aurorita Duarte, Filomena Díaz, Leopoldina Pérez y su hermanita, Generosa y Eugenia Cabrera.

A la una de la mañana empezó a desfilar la concurrencia.

RAFAEL COCA

Este distinguido joven comerciante y buen amigo tuvo la fatal idea de dispararse dos tiros en la cabeza hace unos días, noticia que anticipé a mis lectores por telégrafo.

Fué trasladado al hospital Civil de Sancti Spíritus donde, según informes, sigue mejor. Mis deseos son de que pronto le veamos entre nosotros totalmente restablecido.

CINE PATRIA

Tiene anunciado nuestro coliseo para el día 12 de Septiembre el estreno de la gran cinta "El Novato", a cargo del genial actor Harold Lloyd. La función es a beneficio de la Sección de Recreo y Adorno de la "Colonia Española". Buen éxito le deseo.

Faustino Peña.
Corresponsal.

DE JOBABO

Agosto 30.

EL PARQUE

Los vecinos de este pueblo secundados generosamente por la compañía dueña de este Ingenio Jobabo, acaban de dar cima a la construcción de magnífico parque, que desde esta fecha hermosea y da realce a esta localidad.

Son dignos de loa y aplausos dichos vecinos, incluyendo naturalmente y en primer término a la citada Compañía, por el esfuerzo, que desde algún tiempo a esta parte vienen realizando en pro del mejoramiento de este lugar; pues tras de construir una espléndida calzada acaban, como queda dicho, de terminar el parque, y ahora están recabando un nuevo esfuerzo de todos los vecinos para arreglar tantas calles como les sea posible.

J. Gutiérrez Cué.

NOTAS PERSONALES

DE REGRESO

Después de una agradable temporada en Isla de Pinos, se hallan de nuevo en su residencia de Línea núro 130, en el Vedado, nuestros particulares amigos los esposos Cuadreny Miró, así como su distinguida y bella hija, la señorita Amanda, quien les acompañó en su deliciosa temporada.

HOGAR FELIZ

Los esposos señora Elena Luca de Menéndez y señor José Menéndez del Valles, consocio de la firma comercial de esta plaza Martínez, Castro y Cº, están siendo objeto de numerosas felicitaciones con motivo del nacimiento de una preciosa niña, que ha venido a colmar de alegría el referido hogar.

La popularidad

y la venta de un artículo depende de lo que se anuncie. La sección de CLASIFICADOS de DIARIO DE LA MARINA, puede ser su colaborador para alcanzar el éxito en su negocio.

Modelo *Credenza*

La *Nueva* Victrola Ortofónica le proporciona la música de los más grandes artistas reproducida en toda su belleza y perfección

¿En qué se diferencia la ejecución sublime de Elman y Kreisler, la manera de tocar de Paderewski y Rachmaninoff, el canto inimitable de María Jeritza y Rosa Ponselle, o las voces aunadas de dos notables artistas encarnando una de esas grandiosas escenas de amor que sublimizan el arte lírico?

La diferencia consiste en el colorido insuperable y en la belleza distintiva que estos grandes artistas comunican a la música, por medio de variaciones imperceptibles, por la individualidad característica de su concepción inconfundible y por el sello personal que han logrado evolucionar en la perfección de su arte.

Son precisamente estos detalles los elementos que no era posible reproducir antes de la invención de la *Nueva* Victrola Ortofónica. Pero ahora es posible reproducir en este maravilloso instrumento—con absoluta perfección y belleza—esa variedad de tonos inimitables y matices personales que los grandes artistas comunican a sus creaciones sublimes.

Visite *hoy mismo* un establecimiento Victor y pida una audición musical. Sólo oyendo la *Nueva* Victrola Ortofónica podrá apreciar sus maravillosas cualidades artísticas, así como los infinitos placeres musicales que este instrumento único trae al hogar de todos los *dilettanti*.

Comerciantes Victor en todas las poblaciones importantes de la isla

La *Nueva* Victrola *Ortofónica*

Victor Talking Machine Co. Camden, New Jersey, E. U. de A.

M.E.C.D. 2016

UNGUENTO MONESIA
ABRE, ENCARNA Y CIERRA, DIVIESOS, GOLONDRINOS, LAMPARONES, SIETECUEROS, UÑEROS, PANADIZOS, LOBANILLOS, GRANOS Y CURA, LLAGAS, ULCERAS, TIÑA Y DEMAS AFECCIONES DE LA PIEL
60 AÑOS DE CURAS MARAVILLOSAS

¿TOSE USTED ?
¿SIENTE MUCHA OPRESIÓN?
¿LE DÁ FIEBRE?
El GRIPPOL es una medicación de gran éxito en el tratamiento de la grippe, tos, catarros, bronquitis, tuberculosis pulmonar, laringitis y demás desórdenes del aparato respiratorio.
DE VENTA EN TODAS LAS BOTICAS DE LA ISLA

ELIXIR ESTOMACAL
SAIZ DE CARLOS
(STOMALIX)
Es recetado por los médicos de las cinco partes del mundo porque tonifica, AYUDA A LAS DIGESTIONES y abre el apetito, curando las molestias del
ESTÓMAGO e INTESTINOS
Dolor de Estómago
Dispepsia
Acedías y Vómitos
Inapetencia
Flatulencias
Diarreas en Niños y Adultos que, a veces, alternan con Estreñimiento
Dilatación y Úlcera del Estómago
Disentería
OBRA COMO ANTISÉPTICO DEL APARATO DIGESTIVO curando las diarreas de los niños incluso en la época del destete y dentición.
Ensáyese una botella y se notará pronto que el enfermo come más, digiere mejor y se nutre, curándose de seguir con su uso.
Venta: FARMACIAS y DROGUERÍAS y SERRANO, 28 y 30, MADRID (España)

J. RAFECAS Y CA., Teniente Rey, 29. Habana.
Unicos Representantes y Depositarios para Cuba.

GINEBRA AROMATICA DE WOLFE
LA UNICA LEGITIMA
Importadores Exclusivos
: : en la República : :
PRASSE & CO.
Telefóno A-1694 - Obrapía, 18 - Habana

SUSCRIBASE AL "DIARIO DE LA MARINA"

CARDENENSES

CHIQUITAS DE SOCIEDAD

Linda la de hoy.
Linda y joven.
Es una preciada figurita de nuestro pensil que constituye una verdadera joyita.
¿Su nombre?
Es de tres letras.
Mi siluetada de hoy reside en la Avenida Central y es princesita mimada del hogar de sus amantes padres.
Tiene una hermana.
Una linda señorita.
Otro tipito seductor que más de una vez he elogiado apareciendo en estos párrafos su encantadora efigie.
Enamorada de la música mi "Chiquita de Sociedad" de hoy, toca al igual que su hermana la mandolina con un gusto exquisito y en varias fiestas de Caridad ha tomado ella parte.
No va mucho a fiestas.
Sobre todo a bailes.
Solamente en el Tennis, donde no hace mucho tiempo fué presentada en sociedad, la he visto alguna vez que otra.
Es blanca.
De tez de armiño.
La mayor parte de las noches va ella al cine, realzando con su belleza, gracia y simpatía la sala de nuestros templos del arte mudo.
Tú la conoces, lector.
De seguro.
Silueta anterior: CARMELINA LLLURIA

LOS HOMBRES FELICES

De la profesión el de hoy.
Compañero en la Prensa.
Cronista a ratos comentarista a veces, es mi siluetado del día de esos seres que viven en el mundo sin preocupaciones de ningún género.
Cultiva el periodismo.
De vez en cuando.
A veces le dá por ser Cronista Social, otras redacta sobre sports y también dedica algunas horas para comentarios de actualidad, que hace en tono festivo y con amenidad.
Es divertido.
Siempre alegre.
Los bailes le privan y cuando se halla entre las mujeres es cuando más feliz se siente.
Le gusta el amor.
Le priva.
Amar para él eso es todo, como diría la canción de Delfín y para eso su corazón siempre late alrededor de una llama de fuego.
Ahora está flechado.
Ama con vehemencia.
Aunque a este hombre feliz le gustan las fiestas y los placeres, ama el matrimonio y piensa que su día color de rosa de formar el nido de sus amores, no ha de estar muy lejos.
Su nombre abunda.
Es novelesco.
Y es igual al de un gobernante muy conocido y relacionado con Cárdenas.
Es de una rama extensa.
Silueta anterior: CARLITOS DE LA ROSA.

EL DEPORTIVO COMERCIO

De fiesta en fiesta.
Una tras otra.
Mantiene una vida de gran actividad y de triunfos sucesivos el simpático Club que preside el entusiasta y amable joven Maicas.
No decae.
Ni un instante.
Una serie de tres juegos de basket para decidir el campeonato se iniciará esta noche allí entre el team del Club y el de los Caribes.
Juegos ya señalados.
Hoy, mañana y pasado.
Esta noche con motivo de ser el primero se ha organizado una fiesta que como todas las de allí, resultará brillantísima.
Habrá baile.
Después del juego.
Una magnífica jazz band local y además un son típico se encargarán de amenizar esas horas allí, desde temprano.
Estará todo lleno.
Lo preveo ya.
Tras el elemento femenino que visitará esta noche el Deportivo Comercio vá el elemento masculino pues el precio de la entrada es módico.
Hay billetes de socios.
Y de no socios.
Los primeros valen a 10 centavos y los segundos veinte centavos.
Cantidad pequeña.
Insignificante.
Y más aun considerando lo bien que se está allí en estas noches de verano y además con los alicientes de la fiesta al Comercio esta noche.
Es la consigna.

LA GRAN JIRA DE LA COVADONGA

Hablé ayer de ella.
Con detalles.
CJomenté esa fiesta qe se aproxima y que está señalada para el 12 de Septiembre.
Será brillante.
Espléndida.
Esta noche a las ocho se reune la Directiva del Club Asturiano que preside el buen amigo señor José Miranda para ultimar los detalles de la fiesta.
Habrá almuerzo.
Ya lo dije ayer.
Almuerzo campestre bajo la frondosa arboleda de la Quinta Asturias, ese pintoresco recinto que se destaca allí en un rincón de Mijala.
Luego el baile.
Toda la tarde.
Bailes amenizado por un jazz band y por la gaita y el tamboril.
Imperará la alegría.
La alegría mayor.
Uno de los mayores atractivos de la jira será el sorteo de la xata, la hermosa ternera que se regalará a los socios del Club.
Un gran día será ese.
Todos lo dicen.

EN EL CLUB DE LA PLAYA

Una junta hoy.
Esta noche.
Es para tomar posesión la nueva Directiva electa el pasado domingo y que ya publiqué en su oportunidad, la cual regirá los destinos del prestigioso Club Náutico Varadero, durante el presente año hasta Agosto del próximo.
Es el presidente el mismo.
El Dr. Ernesto J. Castro.
La reelección del sociable y caballeroso clubman es una de las cosas más acertadas que han hecho los socios del Club de la Playa.
Se imponía esa reelección.
Bajo todos conceptos.
El Náutico ha de seguir ahora la misma senda de triunfos que atravesaba.
Para todos mis plácemes.
Mi enhorabuena.

RETORNO DE TEMPORADISTAS.

Del Vichy Cubano.
Una familia que regresa:
Del poético San Miguel de los Baños llegó hoy la respetable viuda de don Leandro Ruiz, la señora María Teresa Rodríguez que en su cómodo y elegante chalet pasó allí el verano.
Otros temporadistas.
Son los estimados esposos señora Teresa Rodríguez de Pérez y el señor José Pérez, su linda hijita Toresita y además las señoritas Carmela y "Finin" González, tía y prima del Cronista.
Vienen todos satisfechos.
Les fué grata la temporada.
De Varadero, nuestro Acachón Cubano han regresado los distinguidos esposos señora Panchita Guitard de Martínez y el señor José Martínez Milanés, inteligente Procurador Júblico y sus lindas hijas Glyadys, Gelsy y Miriam.
Para ellos mi saludo.
De bienvenida afectuosa.

AGASAJADAS

Una vecinita del Cronista.
Muy linda y graciosa.
Refiérome a Rosa Isabel Doy, que tanto ella como su elegante mamá la señora Rosita Muñoz de Doy, se vieron muy agasajadas en la festividad de Santa Rosa de Lima, fecha del onomástico de ambas.
Se bailó allí.
Durante la tarde.
A los acordes del jazz band de Jacobito Salas se pasó una tarde en ese hogar muy alegre.
Reinó la charla.
Una charla gratísima.

EN PLENA TARDE

Una boda hoy.
En plena tarde.
Contraerá nupcias a esas horas una parejita muy joven y estimada.
Atrayente ella!
Muy sugestiva.
Refiérome a Laudelina de Armas, que unirá sus destinos al correcto joven Santiago Aragón, alto empleado de la Empresa de los Unidos.
Para ellos mi felicitación.
Mi enhorabuena!

A LA CAPITAL

De viaje.
Ha ido un compañero.
Rumbo a la capital de la República partió en la tarde de hoy el señor José Viladiú Casals, culto redactor de las tan leídas "Observaciones" del "Diario de Cárdenas".
Va a negocios.
Por breves días.

EN EL PARQUE DEL EX-PRESIDENTE

Noche de retreta hoy.
De animado paseo.
Corresponde ofrecer en ese Parque su acostumbrada audición de cada semana a la Banda Municipal.
De ocho a diez pasado meridiano.
Como de costumbre.

EN LA CAPILLA DE SAN ANTONIO

Algo que decir.
Sobre la Capilla neopoblana.
Desde el próximo domingo, la Misa que se celebra en esos días a las siete y media será ahora en lo adelante a las ocho menos cuarto.
Otro horario alterado.
El de los días trece.
La misa de esos días será ahora a las siete de la mañana en vez de las siete y media.
Sépanlo los fieles.
En general!

VALENTINO ANTE LA PANTALLA

Valentino!
La actualidad mundial.
No obstante haber transcurrido varios días ya en que cerrara sus ojos al mundo el famoso actor de millones de novias, Rodolfo Valentino, sigue fija hacia el artista desaparecido la atención general.
Dolorosa su caída.
Rodolfo Valentino podrá verse esta noche en la pantalla de nuestros cines "Modernista" y "Maxim".
"El mejor oro el amor" es la film en que aparece Valentino en el cine de los Pebeteros, trabajando como estrella con Alicia Terry.
Admira en esa obra.
Un triunfo del artista.
En el cine de los Búcaros va "Un grito en la noche", en la que se luce el malogrado Valentino.
Qué ansiedad por verle!
Es el deseo de todos!

Francisco G. BACALLAO.

Renovador de A. Gómez
CURESE de esa cruel enfermedad como se han curado miles de enfermos que a diario nos escriben agradecidos.
TOME
Renovador de A. Gómez. Unico remedio conocido hasta hoy que cura pronta y radicalmente: Asma, Catarros, Grippe e impurezas de la sangre.
DE VENTA EN DROGUERIAS Y FARMACIAS

¡Ya Reviento!
No se desespere ni reniegue Ud., mande a la Botica más próxima por un envase de MENTHOLATUM, que es el remedio sin igual para las inflamaciones exteriores.
Los dolores neurálgicos se alivian prontamente con el uso oportuno de
UNA CREMA SANATIVA
MENTHOLATUM
indispensable en el hogar
Este es el primer artículo del botiquín casero, pues no tiene igual para infinidad de percances: golpes, cortadas, catarros, picaduras de insectos, quemaduras, enfermedades de la piel.
De venta solamente en tubos y tarros de una onza y latitas de media onza. Rechace imitaciones.
MARCA REGISTRADA
MENTHOLATUM

ESTOMAGO SANO
MAGNESIA SARRÁ
85 cts.
SABROSA-EFERVESCENTE-ANTIBILIOSA
BUENAS FARMACIAS

TODDY
HOT OR COLD

Evite las Malas Consecuencias
Su alimentación es la llave de su salud. Aliméntese con TODDY y contrarreste serias complicaciones. TODDY contiene carbohidratos, proteinas, sales minerales y vitaminas, elementos necesarios para el sostenimiento de la vida.
Compre la lata de una libra que resulta más económica.
De venta en establecimientos de víveres.
Representantes SANTIAGO Y MEJIA
Distribuidores. J. CALLE Y CIA. S. en C.
OFICIOS 12 Y 14 HABANA

COLUMNA DEL DETALLISTA

SE INTENSIFICA LA CAMPAÑA EN FAVOR DEL CAMBIO TRIBUTARIO

La labor que viene realizando la Federación Nacional de Detallistas en favor de la traslación a las Aduanas del actual impuesto sobre la Venta Bruta, reforma que fué acordada en el Tercer Congreso detallista, ha adquirido en los últimos días una gran actividad, siendo muchas las Colectividades de esta Capital y del interior de la República que, bajo la organización de la Federación, trabajan en sus respectivas localidades en favor de la reforma. Existe, como ya hemos adelantado a nuestros lectores, la intención de que en el mismo día que la comisión del Ejecutivo de la Federación visite al Sr. Presidente de la República, haciéndole entrega de un acabado y completo estudio sobre la traslación y los bienes que en general reportaría, en las poblaciones del interior sean visitados los Alcaldes haciéndoseles igual petición que la que se realiza en Palacio, lográndose de esta forma demostrar que es general el deseo de las clases vivas del país de que cuanto antes se acometa la reforma del plan tributario en vigencia. En las capitales de Provincia, además del Alcalde, será visitado el Gobernador. Estas comisiones pedirán a las Autoridades referidas que se dirijan al Sr. Presidente de la República expresándole los deseos de los comerciantes e industriales.

Indiscutiblemente que dicho acto ha de tener gran transcendencia e influencia en el mejor estudio y más rápida resolución de la petición del cambio tributario, porque quedará demostrada la unanimidad de la voluntad de las clases trabajadoras y comerciales del país en apoyo del cobro de los impuestos por medio de las Aduanas.

En estos trabajos vienen laborando intensamente el Sr. Lucio Fuentes, Presidente de la Federación, y nuestro compañero Sr. Antonio Pérez Manrique, Secretario del mismo organismo, y ponente, por acuerdo general, de las instituciones minoristas de la República en este asunto de la traslación.

A continuación insertamos la lista de las Colectividades que por acuerdo oficial, cuyos certificados de acuerdos obran en poder de la Secretaría de la Federación y le serán entregados también al Sr. Presidente de la República, se han adherido a las gestiones que llevan a cabo los referidos Sres. Fuentes y Pérez Manrique en nombre y representación del organismo máximo de las clases minoristas de Cuba.

He aquí la relación:

Centro de Detallistas de la Habana; Centro de Cafés de la Habana Asociación Nacional de Propietarios de Vidrieras de Tabacos y Cigarros; Asociación Nacional de Expendedores de Carnes; Asociación Nacional de Industriales Panaderos; Sociedad de Industriales de Talleres de Lavado; Centro de la Propiedad, Industria y Comercio de Regla; Cámara de Comercio de Cruces; Unión de Comerciantes e Industriales de Alquizar; Cámara de Comercio de Artemisa; Cámara de Comercio, Industria y Navegación de Batabanó; Cámara de Comercio e Industria de Guane; Centro de Detallistas de Matanzas Centro de Detallistas de Cárdenas; Unión de Detallistas de Sagua la Grande; Centro de Detallistas de Santa Clara; Cámara de Comercio de Sancti Spíritus; Cámara de Comercio, Industria y Agricultura de Jaruco; Asociación de Comerciantes e Industriales de Trinidad; Cámara de Comercio, Industria, Agricultura y Navegación de Guantánamo; Cámara de Comercio de San Antonio de los Baños; Cámara de Comercio Agricultura, Propietarios y Ganaderos de Rodas; Cámara de Comercio de Remedios; Centro de Detallistas de Ciego de Avila; Cámara de Comercio de Holguin; Cámara de Comercio de Ciego de Avila; Cámara de Comercio, Industria y Navegación de Sagua la Grande; Cámara de Comercio e Industria de San José de las Lajas; Cámara de Comercio de Jagüey Grande; Cámara de Comercio de San Juan y Martínez; Centro de Detallistas de Cienfuegos y su Jurisdicción; Cámara de Comercio de Nuevitas; Cámara de Comercio de Quivican; Asociación de Comerciantes, Industriales y Propietarios urbanos de Güira de Melena; Centro Detallista de Camagüey; Unión de Comerciantes e Industriales de Palma Soriano; Cámara de Comercio de Bayamo y Cámara de Comercio, Agricultura e Industria de Manzanillo.

Estas Colectividades son las que han tomado oficialmente el acuerdo, esperándose un gran número de certificados, pues ya han sido comunicadas muchas adhesiones que están pendientes de remitir las copias autorizadas.

Es, pues, como queda demostrado, un formidable movimiento.

M.E.C.D. 2016

MAS SPORTS

DEL CENTRAL ALGODONES

Grandiosa fiesta futbolística en el Central Tuinicú.—La salida de Algodones.—Llegada a Majagua.—En Zaza del Medio.—La llegada a Tuinicú. — El almuerzo. — A vestirse. En el campo.—El partido.—El banquete. — La grandiosidad del baile.

Agosto 30 de 1926.

Ayer, domingo 29, salió de este Central, rumbo al Central Tuinucú, un grupo de entusiastas jóvenes amantes del deporte, a celebrar un partido de foot ball, con los equipiers de aquella hermosa localidad.

A las ocho de la mañana estaba todo el mundo preparado para partir rumbo a Majagua en los Diablitos de Mr. Ford, con férreas cadenas a las ruedas para poder salvar las inmensas ciénagas que hay de Algodones a Majagua y como a estos bichos no hay pantano que los detenga, llegamos sin novedad alguna a ese lugar para desde allí tomar el tren que nos había de conducir a Zaza del Medio, donde haríamos trasbordo para el Central Tuinucú.

En Zaza del Medio

En Majagua, se nos unieron varios jóvenes de aquella localidad, que nos habían de acompañar como medida de refuerzo para la celebración del partido, llegando a Zaza entonando cánticos y otras anécdotas propias del futbolismo...

Ya en este lugar nos estaba esperando el distinguido y correcto joven señor Rafael Hernádez, dándonos la bienvenida en nombre de la culta Sociedad Tuinucú, quien tomando el tren con los entusiastas algodoneros y majagüenses llegamos a la una de la tarde al más hermoso Central de la República.

Llegada a Tuinucú

En la bonita Estación de este Central nos encontramos con un fuerte núcleo de amigos y porción de amiguitas que con inmensa satisfacción extrechamos sus delicadas manos...

Inmediatamente de la llegada fuimos conducidos por el popular y entusiasta sportman señor José Ríos, capitán del Deportivo Tuinucú, al Hotel Pancho Alonso, donde se nos sirvió un suculento almuerzo.

El almuerzo

Este fué enteramente expléndido, y, como ya era hora de hacer algo por la barriga, todo el mundo comió con buen apetito, no faltando quien dijera que lo que querían eran agarrarnos bien pesados para asfixiarnos en el campo... (y algo hubo de eso) porque a la hora de batirse todos sudaban tinta.

A vestirse

Después de un largo reposo donde se hacían los comentarios del caso, nos dirigimos a la casa número 10, con amplias habitaciones y todos los enseres modernos para hacer nuestra teilette.

En pocos momentos estábamos todos disfrazados con jersey y pantalón corto, porque la tarde estaba muy hermosa y convidaba a jugar el partido.

En el campo

A las tres próximamente, hicimos entrada en el grandioso campo Tuinusú Park, los equipiers algodoneros, recibiendo grandes aplausos de la inmensa multitud que nos rodeaba.

Muchas bellezas se encontraban allí, cosa que nos extrañó a los futbolistas... porque en la mayor parte de los encuentros de otros lugares acude poco el género femenino... Pero Tuinusú nos dejó enteramente asombrados... Muchas respetables señoras de aquella buena sociedad se hallaban allí con aquellas lindas chiquillas, de Tuinucú, Sancti Spíritus y Guayos, que con el acentuado garbo de sus sonrisas dejaban atontados a todos los equipiers que pocos momentos después iban a disputarse el dominio del balón...

El partido

A las tres y media un largo pitazo del joven árbitro nos hace anunciar que el partido iba a comenzar.

Se alinean los jugadores de ambos equipos y se hace un momento de silencio... Avanza José Ríos, capitán del Tuinucú, y lanza un estrepitoso ¡Hip! ¡Hip! ¡Hurra! al Deportivo Algodones...

Minervino González, capitán del visitante, lanza al espacio otro estruendoso ¡viva! al Deportivo Tuinucú, siendo éstos contestados a una sola vez por todos los equipiers...

Un corto pitazo anuncia la salida del Tuinucú, que avanza rápidamente... (no voy a hacer los comentarios de las jugadas, porque haría interminable la crónica...)

En reñida lid, con dominio igual de ambas partes, logra Tuinucú anotar el primer goal, de un bonito chut de Olay... cinco minutos antes de terminarse el primer half.

Pasa el tiempo reglamentario, y se vuelve nuevamente a luchar... El Deportivo Algodones(aquí están los efectos desastrosos del almuerzo) decae un poco... estando todo el dominio por Tuinucú que logra anotarse en esa racha tres tantos más a su favor... Esto en menos de quince minutos; pero Algodones reacciona un momento, porque es muy triste no poner tan siquiera una... y se va con furia al ataque, logrando en esta arrancada el goal de la honrilla... por un tremendo cañonazo de Pedrín... En el tiempo restante, Algodones tuvo oportunidad de anotar algún tanto más; pero, sin duda, la suerte favoreció en todo a Tuinucú.

El banquete

A las siete fuimos llevados nuevamente al Hotel Pancho Alonso, donde vencedores y vencidos, en franca camaradería, devoraban con apetito suficiente el sabroso arroz con pollo, y el no menos suculento lechón asado, no faltando el buen vinillo gallego y la sin par sidra asturiana...

En los postres hubo el buen café, tabacos Especiales, y como caso curioso unos panqués hechos por el maestró Pedro Pablo, con un letrero donde podía leerse un ¡Viva Algodones! y ¡Viva Tuinucú!

Hubo chistes, cantos asturianos, poesías italianas, vivas... en fin: todo cuanto podía ser alegre y divertido.

El baile

A las ocho, con la magnífica orquesta dé Marín Casanova, de Sancti Spíritus, dió comienzo el grandioso baile que en honor de los visitantes daban los entusiastas deportistas de Tuinucú, en la preciosa sociedad que tan gallarda ostenta su nombre.

Lo más selecto y granado de Tuinucú, Sancti Spíritus y Guayos, se encontraba allí; no hay para qué decir las múltiples atenciones recibidas por aquellas preciosidades tuinuquensas, cuando todas se disputaban el honor de hacerse lo más agradable posible a los muchachos algodoneros y majagüenses...

El rico champagne y la sabrosa sidra corrían a regueros por aquellas delicadas manos, brindándonos por la eterna felicidad de aquel día memorable. ¿Quién era el que se negaba a beber una copa de sidra o de champagne?

Ya próximo, a las doce de la noche, se oyeron las últimas notas melodiosas de un precioso vals como despedida a los visitantes de aquel Central, que más bien se pudiera llamar el paraíso terrenal, porque, verdaderamente, todo es encantador.

Nota final

Al que escribe esta pequeña y mal dirigida crónica le han hecho saber todos los equipiers algodoneros y majagüenses, lo tan agradecidos y satisfechos que están de las tantísimas atenciones recibidas en el Central Tuinncú, y principalmente a los organizadores de esta fiesta señores José Ríos, Rafael Hernández y al acaudalado comerciante señor Francisco Alonso, y a las encantadoras señoritas que con su hermosa presencia dieron tanto realce a la fiesta.

Y termino, dando un ¡viva! eterno en nombre de todos al Central Tuinucú y que días como el reseñado se repitan a cada momento.

Rafael López.
Corresponsal.

NOTICIAS OFICIALES DE LA BOLSA DE AZUCAR

Lamborn Hutching and Co.

Septiembre 3 de 1926.	En.	Mzo	Mayo	Julio	Sep.	Dic.
Cierre anterior	2.64	2.61	2.70	2.78	2.87	2.51
Apertura de hoy	2.63	2.61	2.70	2.78	2.87	2.51
Máximo	2.63	2.62	2.70	2.78	2.87	2.51
Mínimo	2.63	2.60	2.69	2.78	2.87	2.50
Cierre de hoy	2.63	2.60	2.70	2.78	2.87	2.50
Toneladas vendidas	2200	7550	700	150	1300	5600

PRECIOS DEL REFINO

American	5.80	Atkikns	5.80
National	5.80	Mc Cahan	5.80
Arbuckles	5.60	Penna	5.80
Warner	5.80	Henderson	5.80
Federal	5.60	Colonial	5.80
Savannah	5.80	Godchaux	5.80

TOTAL EXPORTADO	Toneladas	TOTAL PRODUCIDO	Toneladas
1926	3.046.483	1926	4.876.803
1925	3.640.129	1925	5.008.613

Lamborn Hutching Co.	Toneladas		Toneladas
Arribos	43.733	Arribos	44.223
Exportación	122.048	Exportación	128 344
Existencia	920.134	Existencia	945.416

MOVIMIENTO DE CRUDOS EN LOS PUERTOS DEL ATLANTICO

Arribos	61.723	Arribos	52.303
Exportación	63.000	Exportación	66.000
Existencia	234.849	Existencia	151.583

Azúcar en almacenes afianzados en New York . . . 1.119.921 sacos

Cotización de vacores azucareros

	Abre	Máximo	Mínimo	Cierre
American Sugar Refining	75	75¼	74¼	75¼
Cuban Cane, preferidas	39	39	39	39
Cuban American Sugar, comunes				
Cuba Company	33¼	33¼	37⅝	32¾
Porto Rico Sugar	113½	114	113	113
American Beet Sugar				
Cuban Cane comunes				
Great Western Sugar	98¼	98¼	98¼	98¼
Punta Alegre Sugar				
Cuban American Sugar, preferidas	34½	34½	34½	34½
Manati Sugar	40	40	40	40

VENTA EN ACCIONES AZUCARERAS

Cuban Co. comunes	1,800	South Porto Rico S. C.	7000
Cuban Cane comunes		Punta Alegre S. C.	100
Cuban Cane preferidas	100	American Sugar S. C	1,200
Cuban American S... C			

FOOT BALL EN VERTIENTES

GANA EL CLUB DEPORTIVO DE VERTIENTES, AL FLORIDA F. C. POR LA ANOTACION DE UN GOAL A CERO

El pasado domingo día 29 se celebró un grandioso partido de foot ball entre los valientes equipos Florida F. C., y Club Deportivo Vertientino.

La victoria correspondió, a los tigres locales, por la mínima anotación de un goal a cero.

Empieza el partido a gran tren, siendo el árbitro el señor Remigio López (El Carbayón) ayudado por sus subalternos, Francisco del Peso y Gumersindo Alvarez.

Saca Vertientes y en un hermoso arranque, llegan los tigres locales, a la portería sin novedad.

Arrancada de Florida, la cual rompe la defensa Vertientina.

Se nota gran dominio de los locales y en un hermoso avance, llegan a la portería contraria, donde de resulta de una melee, se anotan los vertientinos el primero y único tanto.

No se desaniman los gloridanos, haciendo entrar en acción, a los baks vertientinos.

Vuelven los tigres a dominar, y en varios remates no les acompaña la suerte, anotándose dos tiros que se estrellan contra los postes.

Llegamos al descanso.

En la reanudación, no se juega con el ardor del primer tiempo, los floridanos, está nalgo agotados.

Buen centro del extremo izquierda local, les impide marcar, saliendo el balón rozando el larguero.

Golpe franco contra Florida y como el primero tampoco tiene decisiva, trascendencia, saliendo el balón alto.

Dominio aplastante de los locales.

No se amilanan las huestes que comanda el gran Vilpido y llegan por vez primera a la portería sin novedad.

Se acerca la hora final y desaprovecha, la delantera vertientina otra oportunidad, de marcar.

Varios centros desaprovechados y terminación del match.

RESUMEN.—Desde estas columnas, felicito al gran jugador Vilpido, que capitanea el equipo del Florida F. C., por su dirección de juego y amor propio, a su club, y una vez más ha demostrado, que con su equipo, dará mucho que hacer, a los mejores equipos de la región.

Del equipo visitante sobresalieron la pareja de defensas.

De los locales, todos jugaron, harrores, sobresaliendo la grandiosa línea de medios.

El campo, lucía hermosísimo, debido a la grandiosa concurrencia.

La glorieta fué favorecida por numerosas damas y damitas, flor y elegancia de nuestra sociedad.

Entre las damas pudimos anotar.

Señoras: Lluya Junquera de Sánchez; María Luisa Castillo de Barreras; Nena Lake del Río: Josefina Carrasco del doctor Rodríguez y Josefina Martínez de Meneses.

Señoritas:

Un grupito encantador compuesto por las hermanitas Zoila, Juana, María y Dulce Ramos.

Las elegantes y bellas rosas, hermanitas, Celia, Lolita, Celeste y Nena Nodas.

La sujestiva, Fefita Silva.

La muy simpática Magdalena Pérez.

La graciosísima y gentil María Luisa Lake.

Rafaelita Masot una figurita llena de virtud y espiritualidad.

La bellísima Emérita Enríquez.

Y la perfumada azucena Consuelo Enríquez (Candidata a el Certamen de Belleza del DIARIO DE LA MARINA).

Y para terminar, daré los nombres, de un ramillete de simpáticas niñitas.

Las hermanitas y delicados capullitos Carmita y Conchita Gallardo.

La trigueña, de ojos encantadores, Isabelita del Río, y la graciosa y simpática niña Celia Bidot y otras muchas que en este momento, el cronista no recuerda.

NOTA.—La Directiva de esta Sociedad Deportiva, por medio de estas líneas, da un millón de gracias, a las distinguidas familias, que han tenido la atención y delicadeza de visitar nuestros terrenos.

Y esperamos en lo sucesivo, celebrar grandes encuentros, para darle mayor auge, a la afición futbolística.

Y no dudamos que en el futuro, asistan, nuestras damitas a presenciar este culto deporte.

Socio Cubano

Se solicita para un negocio comercial e industrial de la Habana. Casa antigua y acreditada en el giro. Desempeñará el cargo de Gerente y debe aportar de 15 a 20 mil pesos a la sociedad y ser activo. Apartado 2349. Luis Sánchez.
9353 2d 4

NEW YORK

POR LOS LUJOSOS VAPORES DE LA PANAMA MAIL S. S CO.

Vapores de primera, especialmente construidos para los trópicos; camarotes grandes, todos exteriores, con camas, sin literas altas. Orquesta. Tanques de natación.

Vapores:
VENEZUELA, ECUADOR, COLOMBIA.
PROXIMA SALIDA
Vapor VENEZUELA
SEPTIEMBRE 7
Para pasaje, carga, etc.
DIRIJASE A:
NITRATE AGENCIES CO.
Edificio HORTER
Obispo 7 Teléfono M-5257.
8075 1d 29 4 alt 1o.

Fortalézcase
Tomando el GRAN VINO
SANSON
EL MEJOR APERITIVO

MERCADO DE AZUCAR EN LIVERPOOL

INFORME RECIBIDO EN LA SECRETARIA DE LA ASOCIACION DE HACENDADOS Y COLONOS DE CUBA POR MEDIACION DE LA SECRETARIA DE ESTADO, Y REMITIDO A ESTA POR EL SR. CONSUL DE CUBA EN LIVERPOOL, QUE TRATA SOBRE EL MERCADO DE AZUCAR DEL MENCIONADO PAIS

Dice así:

Informe Semanal sobre el Mercado de Azúcar de Liverpool:

Los señores Bushby, Son & Beazley, Corredores de azúcar en el mercado de Liverpool, dicen lo siguiente en su Circular semanal del 16 del corriente:

"La flojedad del mercado de New York ha causado desaliente en Cuba, donde se esperaba obtener mejores precios, y los vendedores en la Isla se han visto obligados a hacer concesiones al contestar a los refinadores inclinados a entrar en negocios.

"Del precio de 11|10 1|2 que se podía obtener la semana pasada por azúcares de 96 grados a embarcar en agosto, hemos llegado al de 11|6, a cuyo precio los azúcares cubanos y otros han sido ofrecidos. Cargamentos en tránsito y en las cercanías de la Gran Breta.a han sido tratados a precios aún más bajos que el antes mencionado. Entretanto los azúcares de las Antillas Inglesas no han sufrido alteración alguna y el precio continúa a 15|1 1|2, para embarcar en agosto, septiembre, habiéndose verificado algunas transacciones, así como cuatro cargamentos de Cuba, segunda quincena de Agosto, a 11|6. Uno de dichos cargamentos fué comprado por el Continente. A principios de semana Holanda compró también un cargamento de Santo Domingo y dos de Cuba, para Agosto, a 11|9.

"En refinados ha habido muy poco negocio durante la semana, debido más a la falta de compradores que al hecho de que los refinadores se nieguen a hacerle frente a la situación".

	Junio 1926 Toneladas	Junio 1925. Toneladas
Importación total	148.000	177.000
Consumo	145.000	153.000
Por seis meses de Enero a Junio.		
Importación total	969.000	1.033.000
Consumo	807.000	805.000

COTIZACIONES EN DEPOSITO, REINO UNIDO, EN 16 DE JULIO DE 1926.

Antillas Inglesas, c. s. f.	15|1 1|2	contra	15|6	en 1925
Mauricio, c. s. f.	16|7 1|2	Nom „	17|6	„
Brasil y Perú, 96o. c. s. f.	11|6	Nom „	12	„
Hamburgo, remolacha, 88 0|0 neto, f. o. b.	11	Nom „	11|6	„
New York, centrífugas	2 7|16 c	„	2 1|2 c	„

EXISTENCIAS, IMPORTACIONES Y ENTREGAS, DESDE EL 1o. DE ENERO AL 10 DE JULIO DE 1926.

	1926	1925	1926	1925
	Liverpool		Cuatro puertos	
Importaciones	283.824	281.413	780.140	849.131
Entregas	269.392	244.131	716.557	762.352
Existencias	68.864	52.662	231.334	132.078
Aumento	16.202		99.256	

(F) C. Enamorado, Cónsul.

INFORMACION MERCANTIL DEL PUERTO

BUQUES CON REGISTRO ABIERTO PARA LA EXPORTACION

Vapores:

Americano "Parismina", para New Orleans.
Americano "Turrialba", para Puerto Castillo.
Americano "Zacapa", para New York.
Americano "Metapan", Kingston.
Americano "Calamares", para Cristóbal.
Americano "Heredia", para Colón y escala.
Americano "Orizaba", para New York.
Americano "Venezuela", para New York.
Inglés "Ulua", para New York.
Inglés "San Benito", para Colón.
Holandés "Burgerdyn", para Veracruz.
Americano "Munargo", para New Orleans.
Americano "W. D. Munson", para New Orleans.
Hondureño "Amapala", para Ceiba.
Americano "Presidente Monroe", para San Francisco.
Americano "Sabalangar", para Jacksonville.
Noruego "Freja", para Mobila.
Americano "Antieta", para Filadelfia.
Cubano "Guantánamo", para Puerto Rico.

Goletas:

Inglesa "Lady Antoinette", para Belice.
Inglesa "Alida Bonnefill", para Trujillo.
Inglesa "Cayman", para Trujillo.

BUQUES ATRACADOS

Vapor holandés "Bungerdyk", en San Francisco.
Vapor noruego "Ottar", de San Francisco.
Vapor sueco "Sturetohn", en Machina.
Vapor español "Balmes", en Machina".
Vapor inglés "Rembik", en Casa Blanco.

MOVIMIENTO DE CABOTAJE

Entradas:

Goleta cubana "MARIA DEL CARMEN", patrón Boch, procedente de Cabañas:
En lastre.
Goleta cubana "JOSEFA", patrón Echevarría, procedente de Punta Alegre:
Con carbón vegetal
Goleta cubana "NATALIA", patrón Mari, procedente de Banes:
En lastre.
Goleta cubana "DOS AMIGOS", patrón Pitaluga, procedente de La Fe:
Con carga general.
Goleta cubana 'MARIA TORRENT', patrón Ferrer, procedente de Nuevitas:
Con carbón vegetal.
Goleta cubana "DOS HERMANAS" patrón Lima, procedente de Cárdenas:
Con un cargamento de azúcar para la exportación.
Goleta cubana "HERMOSA GUANERA", patrón Rico, procedente de La Fe:
Con carbón vegetal.
Goleta cubana "MARGARITA", patrón Borrego, procedente de Cayo Coco:
Con carbón vegetal.

RESUMEN DE VIVERES

Vapor español "BALMES", de Barcelona y escalas:

De Barcelona.

Vino, 2,000 bultos.
Aceite, 40 cajas.
Aceitunas, 1 idem.
Ajos, 50 idem.
Almendras, 25 idem.
Fideos, 18 atados.
Orégano, 4 pacas.
Embutidos, 5 cajas.
Conservas, 17 idem.

De Valencia.

Vino, 7 bultos.
Arroz, 700 sacos.
Vegetales, 200 cajas.
Ajos, 280 idem.
Tomates, 850 idem.
Alpargatas, 120 idem.

De Alicante.

Frutas, 1 caja.
Vino, 10 bultos.
Ajos, 54 cajas.
Alpargatas, 124 idem.
Almendras, 40 idem.

De Málaga.

Anisado, 67 cajas.
Pasas, 433 idem.
Aceite, 200 idem.
Ajos, 90 idem.
Aguardiente, 10 idem.
Vino, 48 bultos.
Vermouth, 3 barriles.

De Sevilla.

Aceite, 120 cajas.
Aceitunas, 30 cajas.
Vapor americano "H. M. FLAGLER", de Key West:
Salchichas, 22 bultos.
Quesos, 108 idem.
Galletas, 1 caja.
Huevos, 800 idem.
Uvas, 945 idem.
Ciruelas, 370 idem.
Peras, 1,008 idem.
Jamón, 30 huacales.
Manteca, 271 bultos.
Idem, 49,705 kilos.
Puerco, 50,717 idem.
Idem, 1,836 piezas.
Lomo, 40 cajas.
Tocino, 40 idem.

MOVIMIENTO DE EXPORTACION TABACO

Vapor americano "Siboney", para New York:
Pablo L. Pérez. Orden (E. U.): 5 tercios: 9 barriles tabaco en rama.
Torres Gener Mno. S. García Hno. (Caracas): 1 lata con 3,000 tabacos.
Idem E. M. (Haver): 20 cajas conteniendo 2,000 libras picadura.
J. Carbajal. C. B. (E. U.): 5 barriles tabaco despalillado.
Stern Mendelherson Orden (E. U.): 5 barriles: 51 tercios tabaco en rama.
Torres Gener Hno. M. Scardelles: 1 caja con 2,800 tabacos y 200 cajetillas cigarros.
V. Barba. Orden (Holanda): 165 tercios tabaco en rama.
Idem Orden (Alemania): 619 idem idem.
F. P. Tracjtemberh. Orden (Uruguay): 25 tercios tabaco en rama.
Echevarría y Pérez: 350 tercios; 162 pacas tabaco en rama
Menéndez Co Orden (E. U.): 141 barriles; 5 pacas.
C. González. Orden. (E. U.): 5 tercios idem.
J. Bloch. Orden: 24 pacas idem.
Fernández Grau Co.: Orden: 18 barriles: 12 tercios.

AZUCAR

Vapor americano "SIBONEY", para New York:
Cuban Sugar Rfg. Orden (E. U. A): 6,100 saquitos azúcar refinada.
Vapor americano "GOVERNOR COBB", para Key West.
Central Hershev Co. Hershey Chocolate (E. U. A.): 400 saquitos azúcar refinada.
Vapor americano "H. M. FLAGLER", para Key West:
Central Hershey. Hershey Chocolate (E. U. A): 1,000 saquitos azúcar refino.
Central Toledo: Orden (E. U. A.): 2,300 sacos idem centrífuga.
Vapor americano "MUNARGO", para New Orleans:
Central Galope. Orden (E. U. A.): 5,000 sacos azúcar centrífuga.

MIEL

Vapor americano "ANTINTAM", para Filadelfia:
Orden. Orden (E. U A.): 1.000,000 galones miel de purga.

CAOBA

Lanchón americano "CONSUL", para Pensacola:
Pérez Hno. Orden (E. U. A.): 306 piezas caoba.

RON Y WISKEY

Goleta inglesa "LADDY ANTOINELLE", para Belize:
W. R. Jackon. Orden (Belize): 950 bultos ron y whiskey.

TORONJAS

Vapor americano 'J. R. PARROTT' para Key West:
Havana Terminal. Orden (E. U. A.) 4,009 huacales toronjas.

ESPONJAS

Vapor alemán "RIOL", para Alemania:
V. Pereda. Orden (Alemania): 108 pacas esponjas.

AGUACATES

Vapor americano "SIBONEY", para New York:
Cuban Growers. Orden (E. U. A.): 56 huacales aguacates.
Arturo Cejudo. Orden (E. U. A.): 688 idem idem; 59 barriles idem idem.
P. D. de Pool: J. G. Reedy (E. U. A.): 173 huacales idem.
Independent Fruit Co. C. V. Smith (E. U. A.): 25 idem idem.
Vapor americano "GOVERNOR COBB", para Key West:
Arturo Cejudo. Orden (E. U. A.): 1,500 huacales aguacate.

PIÑAS

Vapor americano "SIBONEY", para New York:
P. D. de Pool. Reedy (E U. A.): 10 huacales de piñas.

VIANDAS

Vapor americano "SIBONEY", para New York:
Arturo Cejudo. Orden. (E U. A.): 84 bultos plátanos; 8 idem calabazas; 20 idem yuca.

CAMBIOS

NUEVA YORK, septiembre 4. (A.P.)
INGLATERRA: Libra esterlina: Par 4.86⅝ por soberano.
Demanda . . . . . 4.85 ¼
Cable . . . . . 4.85 ¾
Resenta días . . . . . 4.81 ¼
ESPAÑA: Par 19.3 centavos por peseta.
Demanda 15.27
FRANCIA. Par 19.3 centavos por franco.
Demanda . . . . . 2.97 ½
Cable . . . . . 2.98 ½
SUIZA: Par 19.3 centavos por franco.
Demanda 19.32
BELGICA: Par 19.3 centavos por franco.
Demanda 2.78
ITALIA: Par 19.3 centavos por lira.
Demanda 3.74
Cable 3.75
SUECIA: Par 26.8 centavos por corona.
Demanda 26.74
HOLANDA: Par 40.2 centavos por florín.
Demanda 40.70
GRECIA: Par 19.3 centavos por dracma.
Demanda . . . . . 1.12 ½
NORUEGA: Par 26.8 centavos por corona.
Demanda 21.92
DINAMARCA: Par 26.8 centavos por corona.
Demanda 26.55
CHECOESLOVAQUIA: Par 20.3 centavos por corona.
Demanda 2.96
YUGOESLAVIA: Par 19.3 centavos por dinar.
Demanda . . . . . 1.76 ¾
RUMANIA: Par 19.3 centavos por lei.
Demanda . . . . . 0.49 ½
POLONIA: Par 19.3 centavos por zloty.
Demanda 11.25
ALEMANIA: Par 23.82 centavos por marco.
Demanda 23.81
AUSTRIA: Par 1.07 centavos por cheque.
Demanda 0.14.125
CHINA: Par $1.0278 por tael.
Demanda 68.25
JAPON: Par 49.8 centavos por yen.
Demanda . . . . . 48.18 ¾
ARGENTINA: Par 2.44 centavos por peso.
Demanda 40.43
BRASIL: Par 325 centavos por mil reis.
Demanda 15.31
MONTREAL: Par 100 centavos por dollar.
Demanda . . . . . 100.15 ⅝

PLATA EN BARRAS

NUEVA YORK, septiembre 4. (A.P.)
Plata en barras 62

BOLSA DE MADRID

MADRID, septiembre 4. (A.P.)
Las cotizaciones del día fueron las siguientes:

	Pesetas
Libra esterlina	31.87
Franco	0.19.60

BOLSA DE BARCELONA

BARCELONA, septiembre 4. (A. P.)
El dollar se cotizó a 6.58 pesetas.

BOLSA DE PARIS

PARIS, septiembre 4. (A. P.)
Los precios estuvieron hoy irregulares en la Bolsa.

	Francos
Renta del 3 por 100	49.95
Cambios sobre Londres	164.35
Empréstito del 5 por 100	54.40
El dollar se cotizó a	33.31

BOLSA DE LONDRES

LONDRES, septiembre 4. (A. P.)
En esta Bolsa se cotizaron hoy los siguientes valores:
Consolidados por dinero 51⅝
United Havana Railway 7½
Empréstito británico del 5 por 100 . . . . . 101¼
Empréstito británico del 4 1|2 por 100 . . . . . 95½

MERCADO DE VIVERES

Nueva York, septiembre 4. (A. P.)
En este mercado se cotizaron hoy los siguientes artículos:
Trigo número 2 rojo de invierno, por bushel 1.39.
Trigo número 2 duro de invierno, por bushel 1.44.
Maíz para la exportación, por bushel 86 3|4.
Centeno número 2, por bushel a 104 7|8.
Avena blanca, por bushel, de 0.46 a 0.53.
Aceite óle opor libra 12.25.
Grasa amarilla por libra de 7.75 a 8.00.
Aceite semilla de algodón, libra a 13.25.
Papas número 1 por barril de 3.50 a 3.75.
Frijoles por libra 8.95.
Afrecho f o b Minneapolis por tonelada 21.00.
Harina de primavera por barril de 7.40 a 7.75.
Heno número 2, por tonelada de 25.00 a 27.00.
Manteca refinada por libra 16.95.
Cebollas número 1 por bushel de 1.00 a 1.25.
Bacalao por libra de 8.25 a 9.50.
Arroz por libra de 8.00 a 8.50.

LO MAS FRESCO DEL MERCADO.

FABRICA NACIONAL DE CORREAS DE TRANSMISION
Betancourt y De la Núez
FALGUERAS 31½
CERRO-HABANA
TELEFONO-A-9923.

CORREAS DE CUERO IMPERMEABLES.
EMPAQUETADURAS Y
DEMAS ESPECIALIDADES DE CUERO

$5.00 DE DIVIDENDO

Le pagarán antes de Noviembre 15 de este año a las acciones de la

HAVANA ELECTRIC UTILITIES
(Segundas Preferentes)

Así lo ha declarado oficialmente Mr. Frank Steinhart.
A los tipos actuales rentarán el

6.80%

Si usted compra ahora tendrá derecho a ese dividendo

E. TABOADA.—J. M. CAPMANY
(Miembros de la Bolsa de la Habana).
Banco del Canadá. Departamento 306. Teléfono: A-4777.

DE LA ESTACION TERMINAL

POR LA DIRECTIVA DE LA ASOCIACION CANARIA SERA DECLARADA BENEMERITA LA DELEGACION DE LA MISMA EN MORON

Regresó de Camagüey, a donde fué para asuntos particulares el Presidente de la Cámara de Representantes.—Un numeroso grupo de maestros matanceros vinieron ayer a devolver la visita de Morón, un título de Benemérita, por la comisión que hemos referido.

NUMEROSOS MAESTROS MATANCEROS

Un numeroso grupo de maestros de Matanzas llegó al mediodía de ayer con el fin de devolver la visita que recientemente hicieron los maestros de la Habana a los de aquella Ciudad. A las cuatro de la tarde de ayer fueron recibidos en la Asociación de Maestros, donde se les ofreció una gran recepción.

TREN DE CIENFUEGOS

Por este tren llegaron ayer de Cienfuegos Antonio Barnayarza, Pedro Hurtado, Luis Pérez Villamil, Luis Candas, Magín Alsina, doctor Juan Silva, la señora viuda de García, la señora Digna Pérez, el director de El Imparcial, Ruy de Lugo-Viña, Benjamín García.

EL JEFE DEL DEPARTAMENTO DE INMIGRACION

El señor Jaime Roldós, Jefe del Departamento de Inmigración llegó ayer de Santiago de Cuba; el señor Roldós vino acompañado de su esposa la señora Beatriz Domingó.

TREN EXPRESO LIMITADO

Por este tren llegaron del central Estrella Rafael Portilla; de Sancti Spíritus las señoritas Julia Celorio y su hermana Merceditas; de Ciego de Avila Rafael Martín; de Santiago de Cuba Alfredo Ayala, Antonio Velis; de Caibarién doctor Andrés C. Ramos; también de Santiago de Cuba Agustín Lobo, Enrique Rodríguez López; de Camagüey Lorenzo Fernández Camejo; de Bayamo Angel de la Guardia, Enrique Moro; de Santa Clara Armando Domingo, Lupe Rivas Fernández; de Jatibonico Manuel y Fernando Ortíz; de Céspedes Arturo Abreu y familia.

EL DOCTOR BENITO COSTO

El doctor Benito Costo, Magistrado de la Audiencia de Camagüey, llegó ayer de aquella población.

VIAJEROS A PINAR DEL RIO

Fueron por distintos trenes a Pinar del Río José Iglesias, Alvaro Yanes, el doctor Gustavo Portas, José García Mesa; a San Diego de los Baños René Valverde; a Los Palacios Gabriel Fuster; a Guano Ramón Argüelles.

TREN DE CAIBARIEN

Por este tren fueron ayer a Matanzas Germán Arango y señora, Pastor González; a Colón Horacio Domínguez, Basilio Carasa; a Varadero Armando Sánchez, doctor J. Suárez Murias, Pablo Pichón y familia; a Cárdenas Delfín Miranda, Alberto Galdó; a Santo Domingo Paulina Espinosa de Machado; a Sagua la Grande, la señorita Aída Cordovés.

EL DR. VIRIATO GUTIERREZ

El doctor Viriato Gutiérrez, Secretario de la Presidencia, fué ayer a Varadero, donde se encuentra su estimable familia.

TREN DE SANTIAGO DE CUBA

Por este tren vinieron de Santa Clara Francisco Soto, Clara Mesa de Ayala y la señorita Clara Quintero, señora Flora Gómez de Fernández y su hijo Antonio, la señorita Anita Pérez, Evelio Tavío; de Cienfuegos José M. Balydó, Consuelo Velasio de Núñez, Románico de la Guardia, Josefina Morato, Leoncio Casas; de Sagua la Grande señora María Menéndez de Menéndez, Juan Artines y señora; de Placetas Belisario Arroyo y señora; de Santiago de Cuba Priscliliano Frías; de Cárdenas Feliciano Alegría; de Matanzas Aurelio Carmona y su esposa; a Varadero Gabriel de la Torre; de Cruces el doctor Llano y familia, Francisco Argüelles y su esposa; de San Miguel de los Baños el teniente Herrero, jefe de la Banda de Música Militar del Sexto Distrito Militar; de Remedios Francisco González y señora, José Medina Tamayo; de Cárdenas Chiquitica, Fefa y Alberto Galdós; de Santiago de Cuba Lorenzo Fernández, Clodomiro Palacios y señora; de Caibarién Rosita y Blas Pérez, Lorenzo Cañas.

A INGRESAR AL COLEGIO DE CIEGOS

Ayer llegaron de Caibarién los ciegos Rosita y Blas Pérez, alumnos del Colegio de ciegos Varona Suárez, que vienen a reanudar sus estudios, después de haber pasado sus vacaciones al lado de sus familiares. En el andén, fueron recibidos por la profesora de dicha Escuela señora Manuela Romero de Castillo.

TREN EXPRESO LIMITADO

Por este tren fueron ayer a Santiago de Cuba Rafaela Carnago, Alejandro Osmed, Mr. Walter, Antonia Caignet, viuda de Sánchez, para Antilla; José Mera, a Puerto Padre; Conchita Cabrera, viuda de Meléndez, a Chaparra; el capitán Miranda a Ciegó de Avila; María Serantes, viuda de Morejón, Feliciano Isaac; a Morón Agustín Moya y familia; a Camagüey doctor Carlos Sánchez Bustamante, el representante Abelardo Mola y familia, José J. González, señorita María Jérez, empleada de los F. C. Unidos y su señora mamá; a Holguín Enrique Fernández y familia.

UNA COMISION DE LA ASOCIACION CANARIA

Anoche salió para Morón una comisión integrada por el presidente de la Asociación Canaria, señor Antonio Ortega, el señor Miguel A. Díaz, Andrés Nóbregas y Juan López Domínguez, que van a dicho lugar, a las fiestas que allí se celebran con motivo de entregar a la Delegación de Morón, un título de Benemérita, por la comisión que hemos referido.

EL CAPITAN ENRIQUE MACHADO

Anocne fué a Holguín el capitán Enrique Machado, candidato a representante por los liberales de Ori

MERCADO DE LA HABANA

COTIZACION OFICIAL DE LA BOLSA DE LA HABANA

BONOS Y OBLIGACIONES INSCRIPTOS EN LA BOLSA DE LA HABANA
Valor: $82.892.520 00

Septimbr 4 de 1926.

	Capital	Interés	Cupón	COTIZACION Comp.	Vend.
R. Cuba 1904 Speyer..	$35.000.000	5 %	M S	101	—
R. Cuba 1905 D. I. . .	11.169.800	5 %	M N	98	—
R. Cuba, 1900, 4 1|2 .	16.500.000	4 %	F A	93	—
R. Cuba 1914 Morgan..	10.000.000	5 %	F A	101	—
R. Cuba 1917 Puertos..	7.000.000	5 %	M N	98	—
R. Cuba 1923 5 1|2 . .	50.000.000	5½ %	E15J15	102	—
R. Habana 1ª hip . .	6.183.000	6 %	E.A.J.O	101½	—
A. Habana 2ª hip . .	2.655.000	6 %	E.A.J.O	100	—
Banco Territorial . . .	4.000.000	6 %	E J	—	—
Calzado	400.000	8 %	J D	—	—
Cerv. Internacional ..	2.000.000	7 %	E J	103	—
Cª Az. Ciego de Avila	700.000	6 %	Mzo 30	—	—
Acueducto Cienfuegos..	1.500.000	7 %	J D	—	—
Cª Curtidora	200.000	6 %	J D	—	—
Gas y Electricidad . . .	4.000.000	7 %	J D	106	—
F. C. Gibara	349.000	8 %	F A	—	—
H. Electric (Cons.) . .	8.972.561	5 %	F A	98	—
H. Electric (H. S.) .	25.000.000	5 %	M S	104	106
Cª Licorera..	2.500.000	7 %	A O	20	50
Manufacturera	2.600.000	6 %	A O	50	54½
Matadero Industrial . .	500.000	6 %	F A	—	—
Nacional de Hielo . . .	300.000	8 %	J D	—	—
N. F. de Hielo (bonos)	3.000.000	6 %	J D	102	103½
N. F. de Hielo (obligs)	3.000.000	7 %	J D	101	102¾
F. C. Noroeste	3.000.000	6 %	E J	—	—
Papelera serie A.	500.000	8 %	F15A15	97	101
Papelera serie B. . . .	800.000	8 %	M N	54¾	58
Eléctrica Santiago.. ..	1.500.000	6 %	E J	—	—
Teléfono	2.000.000	5 %	E J	91⅞	—
Teléfono (Conv. Col.)	2.500.000	5 %	E J	—	—
F. C. Unidos	3.830.000	6 %	E J	80	88
Cª Urbanizadora	2.000.000	8 %	D.M.J.S	—	—
Metropolitana	1.200.000	7 %	E J	100½	104½
Jarcia Matanzas.	500.000			100	104

ACCIONES

Valor inscripto: $283.014,800.00

	Capital	COTIZACION Comp.	Vend.
Compañía Cubana de Accidentes....	$ 250.000	—	—
Banco Agrícola de Puerto Príncipe..	320.000	—	—
Banco Territorial de Cuba	5.000.000	—	—
Banco Territorial de Cuba (benef).	5.000.000	—	—
Calzado, preferidas	400.000	—	—
Cervecera Internacional (preferidas).	1.000.000	120	200
Compañía Azucarera Ciego de Avila.	1.200.000	—	—
Acueducto de Cienfuegos..	1 000.000	—	—
Constancia Cooper Company	1.000.000	—	—
Compañía Constructora (preferidas).	2.000.000	—	8
Compañía Constructora (comunes) . .	3.000.000	—	¾
Cuba Cane Sugar (preferidas)	50 000.000	—	—
Cuba Cane Sugar (comunes)	50.000.000	—	—
Cuban Railroad (preferidas)	10.000.000	—	—
Cuban Central (preferidas)	900.000	—	—
Cuban Central (comunes)	900.000	—	—
Cuban Tire R. Co. (preferidas)	781.700	—	2
Cuban Tire R. Co. (comunes)	2.563.400	—	1
Compañía Curtidora Cubana..	300.000	—	—
Ferrocarril Gibara Holguín	400.000	—	—
Havana Electric (preferidas)	21.000.000	104	—
Havana Electric (comunes)	15.000.000	200	—
Compañía Industrial de Cuba	250.000	—	—
Cª Jarcia de Matanzas (preferidas)..	2.500.000	94	96½
Cª Jarcia de Matanzas (comunes) ..	3.500.000	33½	36
Compañía Licorera (comunes)	8.000.000	1⅝	2¼
Lonja Comercio Habana (preferidas)	200.000	—	—
Lonja Comercio Habana (comunes)..	200.000	—	300
Manufacturera Nacional (preferidas)	5.000.000	6	7½
Manufacturera Nacional (comunes)..	6.000.000	2	4
Matadero Industrial	1.000.000	—	—
Empresa Naviera (preferidas)	2.000.000	52	58
Empresa Naviera (comunes)	4.000.000	8¼	10⅞
Nueva Fábrica de Hielo	3.000.000	400	439
Nacional de Perfumería (preferidas).	1.400.000	70	—
Nacional de Perfumería (comunes)..	1.850.000	10	22
Cª Cubana de Pesca (preferidas) . .	1.000.000	108	—
Cª Cubana de Pesca (comunes)	1.500.000	31	47
Banco de Préstamos	500.000	—	—
Eléctrica de Santiago de Cuba	1.500.000	—	—
Eléctrica de Sancti Spiritus	39.800	—	—
Cuban Telephone (preferidas)	2.000.000	108½	109⅞
Cuban Telephone (comunes)	5.000.000	105	—
Teléfono Internacional	25.000.000	120	124
The Trust Company of Cuba	5.000.000	—	—
F. C. Unidos y Almacenes de Regla	6.859.970	86½	88½
Union Oil Company	1.000.000	9	12
La Unión Nacional (preferidas)	750.000	—	—
La Unión Nacional (beneficiarias) . .	750.000	—	—
Cª Urbanizadora (preferidas)	1.500.000	—	—
Cª Urbanizadora (comunes)	3.000.000	—	—
Metropolitan Auto	200.000	—	—

Nota.—Es de observarse que en la Bolsa de la Habana solamente dos Compañías azucareras cotizan sus valores: la Compañía Azucarera Ciego de Avila y la Cuban Cane Corporation. En cambio, obsérvese el número de Compañías azucareras que cotizan sus valores en la Bolsa de New York. Véase dicha información. El montante total de los valores inscriptos en la Bolsa de la Habana, incluyendo los bonos de la Deuda Pública, asciende a $460.390,021.00.

Cuando Ud. viaje por cualquier parte del mundo y lleve una carta de Crédito del National City Bank of New York, quedará Ud. convencido que es más valiosa que el dinero.

The National City Bank of New York.

N. Gelats & Co. BANQUEROS HABANA Aguiar 106-108

Vendemos cheques de Viajeros Pagaderos en Todas Partes del Mundo y Cartas de Crédito Circulares en las mejores Condiciones

"SECCION DE CAJA DE AHORROS"

Recibimos Depósitos en esta Sección Pagando Interés de 3 por 100 Anual

Todas estas operaciones pueden efectuarse también por correo

Quiere comprar un solar?

En los CLASIFICADOS de DIARIO DE LA MARINA, encontrará usted una relación de todos los repartos con sus precios y toda clase de detalles que puedan interesarle.

PESETA

SE COTIZO A RAZON DE

6 PESETAS 54.45

DOLLAR

REAL ESTATE

HIPOTECAS Y CASAS

El mercado se mantuvo animado en el curso de la semana que termina hoy, habiéndose reportado ajustes de precios en las distintas zonas de la ciudad.

SOLARES

El mercado de solares se halla activo desde hace dos meses. En la última semana se realizaron todo género de transacciones, (ventas, tranferencias etc.) en todos los repartos adyacentes a la capital. En Marianao se reportaron posibilidades de grandes porciones de terrenos, fluctuantes en 300.000 metros, en territorio anexo a Barandilla y 45.000 en 5a. Avenida.

MERCADO LOCAL DE VALORES

Se han amortizado 515 obligaciones de la Primera Hipoteca del Ayuntamiento de la Habana. El pago de esta amortización comenzará el día primero del próximo mes de Octubre.

También serán amortizados en breve quinientos mil pesos en bonos de la República de Cuba, ampliación de la deuda interior.

La Compañía Cuban Telephone acordó repartir su dividendo regular de 1 3|4 por 100 a las acciones preferidas y dos por ciento a las acciones comunes.

La Compañía Havana Electric ha empezado a pagar el cupón número 24 de los bonos de la Hipoteca general.

Se están cotizando ex cupón los bonos de la República de Cuba del 5 por 100, correspondiente al empréstito de los treinta y cinco millones de pesos.

Los valores de la Union Oil rigen de alza.

Las acciones comunes de la Licorera presentan mejor aspecto.

Con tendencia de flojedad actúan las acciones de la Empresa Naviera. En la última junta celebrada por la directiva no se acordó ningún dividendo para las acciones preferidas.

Hay mucha irregularidad en las acciones de la Havana Electric Utilities, con pesadez en las del seis por ciento.

Obsérvase mucha firmeza en los bonos de las Compañías Cervecera Internacional, Nueva Fábrica de Hielo, Gas y Consolidados de la Havana Electric.

Firmes rigen las emisiones todas de bonos de la República. En las Obligaciones del Ayuntamiento de la Habana rigen precios firmes.

Los valores de la Internacional de Teléfonos y Cuban Telephone mantienen sus cotizaciones.

Las acciones de los Ferrocarriles Unidos denotan alguna pesadez. La Compañía envió a la Bolsa la nota semanal de su recaudación, anunciando que en la semana que terminó el día 28 de Agosto había recaudado $234,759.77.

El mercado en general cerró quieto.

CLEARING HOUSE

Las compensaciones efectuadas ayer entre los Bancos asociados al Clearing House de la Habana ascendieron a la cantidad de $2.191,602.91.

RESUMEN SEMANAL DEL CLEARING HOUSE

Las compensaciones de los Bancos asociados al Clearing House de la Habana durante la pasada semana fué como sigue:

Agosto 30..	$ 1.893.540 29
Agosto 31..	2.783.979 40
Septiembre 1	3.246.088 24
Septiembre 2	2.337.896 60
Septiembre 3	2.622.102 58
Septiembre 4	2.191.602 91
Total..	$15.075.210 02

BANCO DEL COMERCIO

	Venta m. o.
New York cable	1|32 P.
New York vista	Par
Londres cable	4.86
Londres vista	4.85 ¾
Londres 60 días vista.. ..	—
París cable	2.98
París vista..	2.97
Madrid cable	15.28
Madrid vista	15.27
Suiza cable..	19.36
Suiza vista	19.34
Milán (Italia) cable	3.80
Milán (Italia) vista	3.79
Bélgica cable	2.79
Bélgica vista	2.78
Holanda cable	40.27
Holanda vista	40.25
Hong Kong cable	—
Hong Kong vista	—

Habana septiembre 4 de 1926

MERCADO DE FLETES

COTIZACIONES

	100 Mbras	
Costa Norte a Filadelfia.	16	17
Costa Sur a Galveston . .	15	16
Costa Norte a N. Orleans	14	15
Costa Norte a New York	16	17
Costa Norte a Halifax..	—	—
Costa Norte a St. John .	—	—
Costa Norte a Savannah..	—	—
Costa Norte a Boston . .	18	19
Costa Sur a Filadelfia. .	18	19
Costa Sur a New York . .	18	19
Costa Sur a New Orleans	15	16
Costa Sur a St. John..	—	—
Costa Sur de Halifax.. ..	—	—
Costa Sur a Boston.. . .	20	21
Costa Sur a Galveston . .	16	17

Estas cotizaciones son exclusivamente sobre azúcar.

MERCADO LOCAL DE CAMBIOS

Quieto e irregular estuvo ayer el mercado local de cambio.

De alza la libra esterlina; pagaban por cable a 4.85 7|8.

Más floja la peseta española.

El franco francés sostenido.

Firme el cambio sobre New York.

No se anunciaron operaciones entre bancos y banqueros.

Cotizaciones	Valor
New York cable	5|64 P.
New York vista	3|64 P.
Londres cable	4.86 ¼
Londres vista	4.85 ¾
Londres 60 d|v	4.83
París cable	3.00
París vista	2.98
Hamburgo cable	23.85
Hamburgo vista	23.83
Madrid cable	15.29
Madrid vista	15.28
Italia cable	3.79
Italia vista..	3.78
Bruselas cable	2.82
Bruselas vista	2.80
Zurich cable	19.32
Zurich vista	19.31
Amsterdam cable	40.11
Amsterdam vista	40.12
Toronto cable	¼ P.
Toronto vista	3|16 P.
Hong Kong cable	53.57
Hong Kong vista	53.45

FINANZAS

RESUMEN SEMANAL

La semana que acaba de terminar ha sido de verdadera expectación en el mercado.

La proximidad de la subasta para la construcción de la carretera central, fijada entonces para el día primero de Septiembre y prorrogada luego hasta el 15; los decretos aprobatorios de los planos de ensanche y embellecimiento de la Habana; los preludios indicadores de una suculenta temporada invernal y la terminación de la Comisión Arancelaria en sus trabajos favorables a las industrias locales, produjeron notable reacción optimista, que, de seguro, se mantendrá en la semana que comienza hoy, principalmente en el campo de las operaciones relacionadas con la prosperidad.

En el sector de valores continúa sin resolverse la incógnita del Eléctrico, cuyas acciones permanecen inmóviles.

Estamos, pues, en vísperas de activos movimientos económicos que, sin duda, sustraerán a los inversionistas del lamentable marasmo, que, contra toda ley y razón, ha sido causa del profundo malestar que ha venido perturbando el país.

IMPORTANCION DE AZUCAR

INFORME RECIBIDO EN LA SECRETARIA DE LA ASOCIACION DE HACENDADOS Y COLONOS DE CUBA POR MEDIACION DE LA SECRETARIA DE ESTADO Y RELATIVO A LA IMPORTACION DE AZUCAR CRUDA DE CUBA DURANTE EL AÑO 1925, SEGUN EL CONSUL DE CUBA EN BOSTON, MASS.

Agosto 13, 1926.

Señor: Tengo el honor de comunicar a Ud. que de acuerdo con los datos suministrados por la Aduana de este puerto que comprende el distrito de Massachusetts, a este Consulado, la importación de azúcar cruda de Cuba durante el año natural de 1925, fué de 626,621,830 libras con un valor de $15.459,447.

Según el informe rendido por mí a esa Secretaría con el núm. 22 de la importación de azúcar de Cuba fecha 13 de marzo, 1925, resulta que en 1924 alcanzó la cifra de 584,318,933 libras con un valor de $24,534,353 notándose un aumento en la cantidad importada, en 1925 de 42,301,897 libras.

Para ilustrar mejor lo expuesto, me complazco en demostrarle el siguiente cuadro:

Año	Libras	Valor
1924	584,319.933	$24.534.353
1925	626.621.830	$15.459.447

También dicho cuadro da una clara idea de los precios tan bajos que rigieron en 1925.

Quedo de Ud. con el mayor respeto,

José M. González,
Cónsul.

MERCADO DE ALGODON

Al cerrar ayer el mercado de New York, se cotizó el algodón como sigue:

	Quintal
Octubre	17.60
Diciembre	17.77
Enero (1927)	17.88
Marzo (1927	18.03
Mayo (1927)	18.20
Julio (1927)..	18.04

ARTE DE BIEN VIVIR

(CONSEJOS Y MAXIMAS DE EDUCACION)

Por el Dr. MARIANO ARAMBURO

Esta obra, escrita especialmente para que los niños aprendan las formas sociales que han de observar en las distintas circunstancias de la vida, es de un interés tal y contiene lecturas tan amenas, y sugestivas, que no tan solo no les causa hastío como ocurre con otros textos similares, sino que lo leen con avidez, pudiendo servir tanto como libro de lectura, como ser usado para texto de Urbanidad.

Los padres que deseen que sus hijos sean bien educados, deben darles a leer el "Arte de bien vivir".

Los maestros que tengan interés en que sus discípulos honren con su comportamiento social el plantel donde reciben educación, deben señalarles como lectura favorita el "Arte de bien Vivir".

Aun cuando el libro está escrito, de modo sencillo para que sea asequible a las inteligencias de los niños, es también útil a los mayores, que pueden hallar en él lo que no aprendieron en su juventud, o consejos y máximas que aprendieron y se olvidaron al poco tiempo.

El doctor Aramburo es sobradamente conocido como eminente literato, como filósofo, y como jurisconsulto y todos estos títulos sirven de garantía a la obra "El arte de bien vivir", cuya segunda edición ofrecemos al público.

Forma un tomo en 4o. magnificamente impreso y encuadernado. .. .. $ 0.80

ALMANAQUE ILUSTRADO HISPANO-AMERICANO PARA 1927

Acaba de recibirse este magnífico Almanaque para 1927, que como los años anteriores, contiene abundante material literario, hábilmente seleccionado por el célebre literato José Brisa. Contiene también poesías notables de autores españoles e hispano-americanos y multitud de grabados tomados de fotografías de todos los países de la América y de monumentos notables de todo el mundo.

Además, contiene un calendario con el santoral, las fases de la luna, eclipses y otros datos de importancia.

Precio del ejemplar a la rústica.. .. .. $ 0.60

OTRAS NOVEDADES

GARCIA DEL REAL (Dr. Eduardo).— Tratado de Patología Médica. Tomo IX. Trata de las enfermedades de los riñones.

Madrid 1926. 1 tomo en 4o. encuadernado en pasta española.. .. .. $ 4.50

TRELLES (Carlos M.) —Contribución de los Médicos Cubanos a los Progresos de la Medicina. (Ojeada a la literatura médica cubana.) Trabajo presentado por el autor a la Academia de Ciencias de la Habana.

Habana 1926. 1 tomo en 4o. a la rústica.. .. .. $ 2.00

DURAN (Félix). —La Escultura Medieval Catalana. Un bello libro con ochenta y una reproducción fotográficas de las obras mas notables debidas a los artistas catalanes del medioevo.

Madrid 1926. 1 tomo en 8o. a la rústica.. .. .. $ 1.30

YESARES BLANCO (Ricardo).— Telefonía Automática. Un moderno manual en el que se explican técnicamente a la vez que de modo práctico, los diversos sistemas de telefonía automática en uso en todo el mundo, incluyendo el sistema Westerns que se utiliza en nuestra ciudad. Edición ilustrada con numerosos esquemas y grabados. 1 tomo en 8o. encuadernado.. .. .. $ 0.60

TORO Y GOMEZ (Miguel).— Nuevo Diccionario Francés Español y Español Francés. Séptima edición enteramente revisada y aumentada.

París. 1 tomo de 650 páginas, encuadernado en tela.. .. . $ 2.50

LIBRERIA "CERVANTES" DE R. VELOSO Y CIA.

Avenida de Italia 62. Apartado 1115. Teléfono A-4958. Habana.

MERCADO LOCAL

Quieto permaneció ayer el mercado local de azúcar, habiéndose exportado en dicho día 29,400 sacos para Filadelfia y Nueva York.

Durante la semana sólo se dió a conocer en el mercado local una venta de 26,000 sacos de azúcar a 2.34 centavos libra libre a bordo, Costa Sur.

Por los puertos de la República se exportaron durante la semana 449,043 sacos de azúcar, de los cuales 32,034 sacos fuero ncon destino a Europa y Crina.

Las ventas de azúcares efectuadas en el mercado de New Yorkk durante la semana fueron como sigue:

300,000 sacos de Cuba a 2 1|2 y 2.17|32 centavos libra costo y flete.

15,000 sacos de Puerto Rico a 4.27 centavos libra costo y flete.

5,000 toneladas de Filipinas a 4.27 centavos libra costo y flete.

En la Bolsa de Azúcares Futuros se vendieron 191,000 toneladas.

Las operaciones hechas en el mercado de Londres durante la semana, según los cables recibidos en plaza, ascienden a 6,000 toneladas de Cuba a 2.35 centavos libra libre a bordo.

PROMEDIO DE LA COTIZACION OFICIAL DEL PRECIO DEL AZUCAR

MES DE AGOSTO

1a. quincena

Habana	2.122961
Matanzas	2.162866
Cárdenas	2.148963
Sagua..	2.164949
Manzanillo	2.133479
Cienfuegos	2.176907

2a. quincena

Habana	2.124565
Matanzas	2.171469
Cárdenas	2.155710
Sagua	2.186694
Manzanillo	2.139611
Cienfuegos	2.171311

Del mes

Habana..	2.117626
Matanzas	2.161184
Cárdenas	2.146322
Sagua..	2.170334
Manzanillo	2.130548
Cienfuegos	2.167537

COTIZACION OFICIAL DEL PRECIO DEL AZUCAR

Deducidas por el procedimiento señalado en el apartado quinto del decreto 1770

Habana	2.130288
Matanzas	2.188750
Cárdenas	2.167212
Sagua	2.197981
Manzanillo	2.141828
Cienfuegos	2.182598

EXPORTACION DE AZUCAR

Las exportaciones de azúcar reportadas en el día de ayer por las aduanas en cumplimiento de los apartados primero y octavo del decreto 770, fueron las siguientes:

Aduana de Matanzas: 12500 sacos. Destino: Filadelfia.

Aduana de Nuevitas: 16,900 sacos. Destino: New York.

COLEGIO DE CORREDORES NOTARIOS COMERCIALES DE LA HABANA

COTIZACION OFICIAL DE AYER 4 DE SEPTIEMBRE

Cambios	Tipos
S|E. Unidos cable	3|32 P.
S|E. Unidos vista	1|16 P.
Londres cable	4.86 ¼
Londres vista	4.85 ¾
Londres 60 días vista.. ..	—
París cable..	2.98
París vista	2.96
Bruseas vista	2.79
España cable	15.31
España vista	15.30
Italia vista	3.76
Zurich vista	19.34
Hong Kong vista	53.50
Amsterdam vista	40.13
Copenhague vista	—
Christiania vista	—
Estocolmo vista	—
Montreal vista	—
Berlín vista	—

Notarios de turno

Para Cambios: Mariano Casquero.

Para intervenir en la cotización oficial de la Bolsa de la Habana: Armando Parajón; Pedro A. Molino.

Vº Bnº Antonio Arocha, Síndico-Presidente; Enrique Pertierra, Secretario-contador.

IMPORTADORES

ANTICIPAMOS DINERO

para pagar Derechos Aduanales, de Mercancías y efectuamos préstamos sobre las mismas.

COMPAÑIA COMERCIAL FINANCIERA

Aguiar 73, 7mo. piso.

ALCALDIA MUNICIPAL DE LA HABANA

AVISO

IMPUESTO SOBRE INDUSTRIA Y COMERCIO PATENTE ANUAL.

EJERCICIO DE 1926 a 1927.

Se hace saber a los señores contribuyentes por el citado impuesto que pueden acudir a satisfacer sus respectivas cuotas sin recargo alguno, en las oficinas recaudadoras de este Municipio Colecturía No. 15, situada en los bajos de la casa de la Administración Municipal, Mercaderes y Pi Margall, todos los días hábiles, desde el día 23 del actual mes de Agosto hasta el día 21 del próximo mes de Septiembre ambos inclusives, durante las horas comprendidas de 8 a. m. a 12 m., apercibidos de que si transcurrido el citado plazo no hubieran satisfecho sus adeudos, incurrirán en el recargo del 10%, y se continuará el cobro de las citadas cantidades de conformidad con lo prevenido en los Artículos III y IV del título IV, de la vigente Ley de Impuestos Municipales.

Habana, 7 de Agosto de 1926.

(F.) J. M. CUESTA,

ALCALDE MUNICIPAL.

Nota: Se recomienda a los señores contribuyentes acudan provistos del último recibo satisfecho para mayor facilidad en el pago.

9361 3d 5

FRANCO

SE COTIZO A RAZON DE

33 FRANCOS 22 CENTIMOS

DOLLAR

TABACO

DEL MERCADO DE RAMA

Volvieron ayer al mercado los exportadores Walter Sutter y Compañía, para registrar ciento noventa tercios de catorcenas pesadas y ligeras, de la nueva cosecha, en los almacenes de Antonio González, S. en C.

Parece que se trata de una operación por mayor cantidad que la cargada ayer por los mencionados exportadores. Lo veremos otro día.

—Leslie Pantín e Hijo, que tienen compradas importantes cantidades de botes de la nueva cosecha de Vuelta Arriba, registraron ayer ciento noventa pacas de dicha clase en los almacenes de Foyo y Rodríguez.

—Y Kaffenburgh e Hijos, de mayor cantidad comprada, registraron en casa de Prieto y Hermano veinte pacas de "hoja", también de la nueva cosecha de Remedios o Vuelta Arriba.

—La demanda por botes sigue sostenida, y tanto los fabricantes locales como las firmas exportadoras, solicitan de dicha clase.

Lo mismo decimos de las terceras de la mencionada procedencia.

VENDIO JUAN FRIAS

El afamado cosechero Juan Frías, de la finca Cayajacas, zona de Guayos, ha vendido su cosecha al señor Benigno Teleña, comprador de la firma Ramón Cepa, de esta capital.

La carta que nos comunica la noticia, asevera también que el comprador pagó de los más altos precios.

ENTRADAS DE TERCIOS

Por el patio de los ferrocarriles, entraron las siguientes partidas:

De Vega de Palmas, para la Henry Clay and Bock Company, 108.

De Puerta de Golpe, para González y Compañía, 90.

De San Juan y Martínez, para la Cuban Land and Leaf Tobacco, 154.

De Santa Clara, para I. Kaffenburgh e Hijos, 72.

Del mismo Clara, para Menéndez y Compañía, 106.

De Placetas, para los siguientes señores:

I. Kaffenburgh e Hijos, 109.

Echevarría y Pérez, 112.

J. Cortés y Hermanos, 125.

De Cabaiguán, para las firmas siguientes:

Echevarría y Pérez, 115 y 139.

Menéndez y Compañía, 91.

Abelardo Cuervo y Compañía, 105.

De San Luis de Pinar del Río, para los siguientes señores:

Henry Clay and Bock Company, 174.

González y Compañía, 36.

Martín Dosal, 37.

—Por el almacén de recibos entraron:

De San Juan y Martínez, para Sobrinos de Antero, 40.

De Guane, para F. Méndez e Hijo, 20.

De Santa Clara, para Hijos de Camacho y Compañía, 3.

NECESIDAD DE UNA POLITICA COMERCIAL EXTERIOR

EL HOMBRE QUE QUIERE HACERLA

La información publicada por el DIARIO DE LA MARINA relativa a la reorganización de los servicios de la Secretaría de Estado, sobre todo en lo que atañe a la propaganda y expansión comercial, ha causado excelente efecto en todos los centros y entre las colectividades y personalidades que se preocupan del porvenir económico de Cuba en su aspecto internacional.

La promesa explícita del General Machado en su plataforma electoral, de proteger a todo trance la industria nacional, entra así en cauce de realidad al ser aceptado el plan del doctor Miguel Angel de la Campa que abarca dos aspectos sumamente interesantes: la ampliación de las atribuciones conferidas a la Oficina del Comercio Exterior de la Secretaría de Estado, en el sentido de lograr la mayor competencia y eficacia, y la creación de nuevos órganos de actividad comercial en el extranjero, al mismo tiempo que se estimula la diligencia y entusiasmo de los representantes consulares de Cuba, que son, "ex-oficio", el resorte esencial del dinamismo mercantil en sus expansiones conquistadoras del mercado internacional.

En este sentido, la labor del joven e ilustre diplomático, doctor Miguel Angel Campa, no puede ser más meritoria ni más eficaz. Después de practicar una concienzuda y equitativa selección del personal, ateniéndose a un criterio de austeridad ética y de valor representativo, toda vez que el primer artículo de exportación de un país es el "hombre", acomete ahora la empresa de reorganizar los servicios diplomáticos y consulares con un talento y un "entrain" característicos de su vigor mental y de su temperamento de hombre de acción y de voluntad. Saneado el órgano, quiere, lógicamente, mejorar y robustecer la función atenido sobre todo a la ley de mecánica que dice que lo que se pierde en tiempo se gana en fuerza.

Se ha creído por muchos que la misión representativa de diplomáticos y cónsules tiene un carácter de hieratismo, de pasividad, de quietud estática que pugna con la necesidad notoria que siente la vida de los pueblos jóvenes y vigorosos de mostrar su actividad y pujanza por todos los medios y en todas partes. Pero la excesiva actividad, el dinamismo prolongado y esparcido sin freno ni medida, tienen como natural coerción y lógico corolario la ineficacia. El que mucho abarca, poco aprieta, dice el refrán español. De ahí que la especialización se imponga en todos los servicios del Estado, cuya complejidad es la antítesis de la idoneidad. La creación de Agregados Comerciales, de carácter técnico, profundamente conocedores de la industria y del comercio nacional, enterados de sus secretos y necesidades, y al mismo tiempo saturados de exotismo, de la ciencia de viajar, del arte de conocer la psicología del comprador extranjero de adivinar sus preferencias y caprichos, es una medida que, aplicada con tino y habilidad, será el mejor timbre de gloria del político que la lleve a cabo. Yo estoy completamente persuadido de que este hombre singular, que tanto hace y hará por el buen nombre de Cuba en el exterior y por salvarla de la crisis económica que atraviesa mediante una política comercial inteligente y práctica, es el doctor Miguel Angel Campo. Y si no, al tiempo.

F. P.

HUDSON MOTOR CAR CO. DETROIT MICH. U.S.A.

HUDSON 1927

DESDE EL PINACULO GLORIOSO DEL **PRIMER LUGAR** EN VENTAS DE AUTOMOVILES DE 6 CILINDROS (véase estadística de "Automotive Daily News" de 12 Agosto 1926) Y CON UN AÑO QUE ESTA ROMPIENDO TODOS SUS RECORDS DE PRODUCCION, LA HUDSON MOTOR CAR CO. ANUNCIA SUS MODELOS 1927, QUE SON EL RESULTADO SUPREMO DE 16 AÑOS DE DOMINIO Y PRODUCTO DE LAS PLANTAS MAS MODERNAS QUE POSEE LA INDUSTRIA, LA ULTIMA DE LAS CUALES, ACABADA DE INAUGURAR, HA COSTADO $10,000,000.00 Y ES LA MAYOR DEL MUNDO EN SU CLASE.

COACH TROPICAL . . $1.900
PHAETON 7 PAS. . . $1.950
BROUGHAM 5 PAS. . $2.300
SEDAN 7 PAS. . . $2.450

Precios en la Habana, equipados con 4 ruedas de madera, 4 gomas, pintura Duco, defensas delante y detrás, radiador niquelado, farol de parada, cerradura en la caja de velocidades, parabrisas de abertura completa con limpiador eléctrico (los cerrados), sobrestribos de aluminio (los abiertos), etc., etc.

VENGA A PROBAR EL NUEVO HUDSON Y A INVESTIGAR NUESTRO PLAN DE PAGO, 1|3 AL CONTADO, RESTO EN 12 MESES.

J. ULLOA & CIA.

P. MARTI 3, 5 Y 7. TELF. M-7951

Distribuidores de Packard, Hudson, Essex y White

EQUIPO COMPLETO PARA TEJARES

Tenemos en stock, acabado de fabricar, un equipo completo para la fabricación de losetas, con capacidad para veinte mil losetas diarias, adaptable a tubo hasta de ocho pulgadas de diámetro, y compuesto de

BOCOY,
MEZCLADORA,
DOS MOLINOS y
SU CORTADORA.

También tenemos bases para piedra esmeril montadas sobre cajas de bolas.

CASTELLO Y MENENDEZ

ARANGO Y GUASABACOA

LUYANO TELEFONO I-5304

6992 1d-25. DEDALCIO.

¡¡¡SEÑOR!!! si para curar su enfermedad de la ORINA no hace uso de

SALES KOCH

comete una torpeza grandísima

Con las SALES KOCH conseguirá seguramente hacer desaparecer esa antigua enfermedad secreta que no ha podido vencer.

Y SIN SONDAJES NI OPERACIONES Y SIN MOLESTIAS, CONSEGUIRA con las SALES KOCH la dilatación de sus ESTRECHECES, haciendo que pueda emitir la orina con facilidad, sin molestias y sin esa lentitud desesperante.

CONSEGUIRA con las SAL

ANUNCIOS CLASIFICADOS

ULTIMA HORA

ANUNCIOS CLASIFICADOS DEL "DIARIO DE LA MARINA"

LISTA DE LAS AGENCIAS DE LOS ANUNCIOS CLASIFICADOS

DE LOS MUELLES A GALIANO

Nº 1.—Obispo y Cuba, Vidriera de tabacos.
Nº 2.—Oficios 32, Vidriera de Tabacos.
Nº 3.—Zulueta y Misión, "Hotel París", Vidriera de Tabacos.
Nº 28.—Obispo y Compostela, "La Popular", Vidriera de Billetes.
Nº 10.—Mercado de Colón 25, "El Gallo".
Nº 9.—Consulado y Animas, Farmacia "Santa Amalia".
Nº 8.—Galiano 11, Panadería "La Flor de Galiano".
Nº 7.—Neptuno y Aguila, Almacén de Viveres "El Aguila".
Nº 6.—Galiano y San Rafael, Almacenes "El Encanto".
Nº 5.—Galiano y Zanza, Café "El Imperial", Vidriera de Tabacos.
Nº 35.—Salud y Lealtad, Farmacia del doctor Luis M. de Laosa.
Nº 4.—Monte y Amistad, Café "Marte y Belona", Vidriera de Tabacos.
Nº 51.—Oficios 50. Hotel "El Oriente".

DE GALIANO A BELASCOAIN

Nº 18.—San Rafael y Campanario, Café "Las Delicias", Vidriera de Tabacos.
Nº 37.—San Lázaro y Campanario, bodega "La Palma".
Nº 16.—San Lázaro y Belascoaín, Café "Manhattan", Vidriera de Tabacos.
Nº 15.—Neptuno y Belascoaín, "El Gato Blanco", Billetes.
Nº 12.—Belascoaín 118, esquina Santo Tomás "La Villa de Navelgas".
Nº 14.—Reina y Chávez, Café "El Mundo", Vidriera de Tabacos.
Nº 34.—Vives y Figuras, Bodega "El Globo".
Nº 32.—Florida y Esperanza, Bodega "El Almacén de Florida"

DE BELASCOAIN A INFANTA

Nº. 17.—Aramburo 36, Barbería de Guillermo Valdés.
Nº 19.—Infanta y San Rafael, Café "Moderno", Vidriera de Tabacos.
Nº 20.—Infanta y Carlos III, Café "Las Avenidas", Vidriera de Tabacos.
Nº 26.—San Lázaro 388, Café "El Escorial."
Nº 11.—Monte y Arroyo, "La Sorpresa", Vidriera de Tabacos.
Nº 21.—Monte e Infanta, Café "La Esquina de Tejas", Vidriera de Tabacos.
Nº 52.—Carlos III número 50, "El Paseo" Café.

VEDADO

Nº 25.—San Lázaro y N., Víveres Finos "El Cisne".
Nº 27.—Calzada y Paseo, Víveres Finos, "La Luna".
Nº 30.—Línea 158, entre 18 y 20, Café "Imperial".
Nº 41.—23 y J, Jardín "El Crisantemo".
Nº 42.—11 y K, Bodega "La Flor de Oriente".
Nº 36.—23 y 12, Café "El Chalet", Vidriera de Tabacos.

JESUS DEL MONTE, VIBORA Y LUYANO

Nº 33.—Diez de Octubre 147 (Puente de Agua Dulce) Café "La Parra", Vidriera de Tabacos.
Nº 43.—Agua Dulce 10, Taller de Carrocería de Francisco Venta.
Nº 22.—San Francisco y Buena Ventura, Bodega.
Nº 48.—Porvenir y Milagros, Bodega "La Deportiva".
Nº 23.—Avenida de Acosta y Luz Caballero, bodega "La Ofelia".
Nº 49.—Concepción y Avenida de Acosta, Ferretería "La Verdad".
Nº 29.—Diez de Octubre y San Mariano, Bodega "La Maravilla".
Nº 31.—Diez de Octubre, 614, Farmacia "San Ramón".
Nº 47.—Luyanó y Concha, Café "Luyanó Moderno".
Nº 54.—10 de Octubre 305 "La Viña" Almacén de Víveres.

ARROYO APOLO Y SANTA AMALIA

Nº 46.—Calzada de Arroyo Apolo, 20, Víveres "La Palma".
Nº 45.—Diez de Octubre 763, Tienda Mixta (Reparto Santa Amalia).

CERRO

Nº 50.—Calzada del Cerro y Domínguez, Víveres "El Almacén"
Nº 24.—Cerro 875, Juan Seijas.

MARIANAO

Nº 44.—Real 83, Panadería "La Moderna".

JACOMINO

Nº 40.—Beltrán y Vista Hermosa, Correos, Pedro Muñiz y Carrera.

REGLA

Nº 55.—Maceo 48, Esteban García.

GUANABACOA

Nº 53.—Pepe Antonio 20, Miguel Rivas Guinat.

CASA BLANCA

Nº 56.—Artes 59, Casa Blanca, Lorenzo Carreras.

(A) ALQUILERES DE CASAS

1.—Habana

SE ALQUILAN
Espléndidos bajos de Aguiar 118, entre Teniente Rey y Muralla, propios para almacén. Llave en los altos. Informan: en Avenida República 386, altos. U-4823. U H 39291 10 sp

SUBIRANA Y PEÑALVER
Se alquilan bajos y altos con sala, comedor, tres cuartos, baño intercalado completo, calentador, cuarto de criados, servicio y cocina. Las llaves en el puesto de frutas. Precio: 60 pesos.

PEÑALVER Y SUBIRANA
Se alquilan bajos y altos con sala, dos grandes cuartos, baño completo y cocina. La llave en el puesto de frutas. Precio: 40 pesos. U. H. 39735 12 sep.

CASAS APARTAMENTOS
de 50 pesos a 75 pesos, vista a la calle, sala, comedor, una y dos habitaciones, cocina, baño, agua abundante, instalación eléctrica, calentador de gas, elevador. Neptuno 172. Teléfono M-6823. UH-39706 4 Spt.

SE alquila el piso principal de la moderna y fresca casa San Nicolás 46, sala, saleta, tres cuartos, baño intercalado con todos los servicios sanitarios modernos, comedor, cocina de gas y servicio de criados. La llave en los bajos. Informan Teléfono A-5430. 40079 7 sep.

ALQUILERES DE CASAS

BAJOS AYESTERAN
entre Lugareño y Bruzón, tres habitaciones, portal cerrado, sala, recibidor, baño intercalado, comedor al fondo, cocina, calentador de gas, gran patio, servicios criado, todo reciente fabricación; también altos chicos independientes. $35.00 con luz. U.H. 39881 15 sep.

SE alquila el hermoso y ventilado primer piso de Neptuno 111, frente a Perseverancia, con cuatro grandes habitaciones, baño intercalado, comedor, al fondo, cocina, cuarto y servicio de criados. Informan en los bajos El Indio. U. H. 39923.—18 sept.

TENIENTE Rey 92 y 92-A se alquilan dos modernos pisos con sala, saleta, tres habitaciones, comedor al fondo, baño, cocina, servicio y baño de criados, agua abundante, tienen motor, la llave en el primer piso. Informan teléfono F-5386. U. H. 3992ú.—5 sep.

EN $35, se alquila el entresuelo de la casa Bernaza 65, con sala, comedor, dos cuartos y servicios. En la misma se alquilan otros apartamentos, la llave e informes en la misma la encargada. U. H. 39954-55.—9 sep.

PROPIA PARA INDUSTRIA O FABRICA
Se alquila una casa muy espaciosa, a dos cuadras de los Cuatro Caminos. Precio reducido. Informes Manrique 140 de 12 a 2. Pregunten por José Carral. U. H. 39921 11 sep.

INMEDIATA A MUELLES Y LONJA
Se alquila casa de alto y bajo, Obrapía 2, antigua, pero fuerte, propia para escritorio, almacenes y vivienda. Renta $110. Se da contrato. Informan en el núm. 6. Teléfono Cojímar-M-9921. número 36. U. H. 40008 6 sep.

PARA HOSPEDAJE
O giro análogo se arrienda la casa de tres plantas acabada de fabricar en San Isidro 50. También por separado. Informes teléfono I-5756, su dueño en Dolores esquina a Trece, Reparto Lawton. 39946. 6 sep.

SAN Rafael 155 y 161, altos, esquina a M. González, se alquilan con sala, comedor, tres cuartos, baño y cocina. La llave en la bodega. Informan A-6420. 40081 7 sep.

SE alquila en casa moderna el segundo piso alto de Manrique 39, compuesto de sala, antesala, cuatro habitaciones, espléndido baño con todos los requisitos sanitarios, amplio comedor, cocina y calentador de gas, cuarto y servicio de criados. La llaven en la misma. Informes: Teléfono A-6420. 40082 7 sep.

SE alquila para establecimiento Jesús María y Curazao, precio setenta y cinco pesos. Informes F-4602. En la misma se vende una cantina. 40091 6 sep.

SE alquila el 5o. piso propio para familias de gusto, vista directa al Prado y Malecón. Precios razonables. Consulado 7 y 9, casi esquina a Prado. 40085 7 sep.

FRENTE a la futura Secretaría de Hacienda, Obispo 16 esquina a San Ignacio, se alquilan oficinas. Informa el portero. 40083 7 sep.

LEALTAD 44, altos y bajos, con seis habitaciones cada una, comedor, baños intercalados, cuartos y servicios de criados, garage y motor. Puede verse de 2 a 4 p. m. Informan Telf. A-6420. 40078 7 sep.

SE alquila para familia numerosa el espléndido primer piso, derecha, de Monte número 15, frente al Prado, compuesto de terraza, sala, comedor, siete cuartos, dos cuartos de baño completos, dos cuartos de criados, con baño y cocina. La llave en la misma casa, primer piso de la izquierda. Para informes y condiciones señor Cañal, calle 17 número 145 esquina K. Vedado. 40090 7 sep.

DAMAS 2, casi esquina a Luz, casa moderna, se alquilan los altos con sala, recibidor, tres habitaciones, baño, cocina y demás servicios. Agua a todas horas, la llave en los bajos. Informes Sol 42. Sr. Mosteiro y por teléfono A-2974. 40094 12 sep.

MERCADERES 38 se alquilan las dos plantas para almacén y oficinas, con 850 metros. La llave en Mercaderes 37. 40084 7 sep.

SE alquilan los altos de la casa sita Cuba número 23 entre Empedrado y O'Reilly, para casa de huéspedes, familia u oficinas. Informes Telf. F.O.-1387. 40071 14 sep.

SE alquila un primero y tercer piso de la casa Barcelona número 10, las llaves en los bajos. Informan en el mismo. Teléfono F.O.-1787. 40072 9 sep.

ALQUILO casa nueva, sala, saleta, dos cuartos, baño completo, cocina de gas, patio, $60. Lealtad esquina a Francisco Aguilera. Llave en la bodega, pido referencias, informan San Benigno número 57, entre Correa y Encarnación, Jesús del Monte. Teléfono I-3347. 40075 10 sep.

SE alquilan los espléndidos bajos de la casa Concordia 12, entre Aguila y Galiano. Son propios para establecimiento comercial. La llave en la Peluquería Pilar, Concordia y Aguila. Informa: García Tuñón. Teléfono A-2856, Aguiar y Muralla. 40105 9 sep.

EN Ricla (Muralla) 37-A, esquina a Aguiar, se alquila el entresuelo. Es propio para médico, abogado o cualquier clase de oficina. Tiene servicio sanitario. Precio $30. Informan: García Tuñón, Aguiar y Muralla. teléfono A-2856. 40106 9 sep.

SE alquila una casa de habitaciones en la calle de San Ignacio en muy buen estado y situación Informan en General Lee número 16, Marianao .Teléfono F.O.-7425. 40064 9 sep.

SE alquilan los bajos de Acosta 93, tiene sala, comedor y cuatro cuartos. La llave en los altos. Informan 19 esquina a 8, Vedado. Precio $70.00 cy. Telf. F-1159. 40097 8 sep.

LEALTAD 145-B, altos, entre Reina y Salud, sala, comedor, cuatro habitaciones demás servicios. Llave bodega de Salud. Informan I-6611. 40114 12 sep.

SE alquilan los bajos de Reunión 3, acabados de pintar, sala, dos habitaciones, comedor, baño, cuarto criados precio 45 pesos: La llave en la carnicería. Informes Belascoaín 40. Teléfono A-0053. 40121 7 sep.

SE alquila el sano y ventilado alto del segundo piso de Corrales 71, hoy Panchito Gómez en $50. Sala, comedor, tres cuartos, cocina y servicios, con terraza al frente y fondo, a una cuadra del Campo Marte, con toda clase de tranvías. Informan en los bajos. Teléfono A-1091 Sol número 2, altos. Tel. A-7070. 40134 8 sp.

SE alquilan los altos de la casa Campanario 226 F. esquina a Carmen, muy frescos y cómodos. Tiene un cuarto en la azotea con los correspondientes servicios sanitarios. Informan Tel. M-4159. 40143 7 sp

SE alquilan por separado, los altos y bajos de la casa calle Carmen 34, entrando a la derecha, entre Campanario y Lealtad compuestos de sala, comedor, tres habitaciones, cocina de gas y baño. Son muy bonitos y frescos. Informan Tel. M-4159 40142 7 sp.

ALQUILERES DE CASAS

SE alquila la hermosa y fresca casa Suárez 116 bajos, compuesta de sala, saleta, cuatro cuartos, baño intercalado, cocina, servicios de criados y servicios sanitarios completos. Alquiler $65. Informan: Teléfonos A-4358 y M-6263, altos Droguería Sarrá. 40155 11 sp.

MONSERRATE 41, piso principal y segundo. Arsenal 26 altos. Informan en el F-1915. 40141 7 sep.

SE alquilan los bajos de la moderna casa San Lázaro 218, compuestos de sala, comedor, dos habitaciones, baño intercalado completo, cocina de gas, cuarto para criados y gran patio. Informan en Monte 170. Teléfono A-2066. 40160 14 sp.

ALQUILO cerca Carlos III, Lugareño 24 bajos, portal, sala, tres cuartos, comedor al fondo, baño intercalado, cocina, servicio, cuarto criados $65. Llaves bodega. Informan Mercaderes 27. A-6524. 40166 12 sp.

SE alquila una casa en San Lázaro 153, altos, entre Manrique y Campanario, completa o por departamentos. Se puede ver de 12 a 2 y de 6 en adelante, los domingos todo el día, precios convencionales. U H 40173 12 st.

ALQUILO altos y bajos de Campanario 148, cinco habitaciones, baño intercalado, saleta de comer al fondo. Puede verse de 2 a 5. Dueño Industria 49, bajos. 40176 8 sp.

SAN Rafael 89, se alquila planta baja para comercio u oficina $60. Primer piso de sala, comedor, dos habitaciones, baño intercalado y cocina de gas. El segundo piso igual $55. Azotea, tres habitaciones cocina de gas y servicios con su entrada independiente $32. Tiene bomba Pratts para servicio de agua. Informes A-3952 40177 7 sp.

SE alquilan los altos de la calle Habana 98 entre Obispo y Obrapía. La llave en los bajos. Informes P-3516 y A-2322. 40181 10 sp.

ZEQUEIRA 12, BAJO
Alquilo casa moderna. Sala, saleta, tres cuartos $40. Llave bodega. Informes en Monte 350, alto. Teléfono M-1365. 40153 8 sp.

SE ALQUILA
Para Comercio los bajos de Neptuno 150
La llave en la misma
Más informes: Obispo 108
E 2208—5d 5 Sept.

OBISPO 50
Se alquila esta gran casa y espléndido almacén. La llave al lado, portería. Informes Manzana de Gómez 426, D. Pina. 40154—7 Sept.

MURALLA 89
Se alquila esta gran casa para almacén, todas comodidades. La llave en La Francia. Para más informes D. Pina, Manzana de Gómez 426. 40135—7 Sep.

SE alquilan en Hornos y Vapor, bonitos pisos, muy frescos, acabados de fabricar, a una cuadra del parque Maceo, compuestos de sala, recibidor, dos cuartos, baño intercalado, cocina, renta cincuenta y cinco pesos mensuales. La llave en la carnicería. Informan Tel. M-2837. 40162 7 st.

ALQUILO San José 194. Sala, comedor, 4 cuartos, baño completo, servicio de criados, cocina carbón y gas, moderna, dos ventanas inmediata a Infanta, una planta. 40202 7st.

SE alquilan en $40 bajos, frescos, con sala, dos cuartos, comedor, cuarto de baño y demás servicios. Suárez 137. La llave en frente. Informan A-5518. 40198 8 st.

SE aceptan proposiciones para el arrendamiento o venta de la casa Acosta 83 frente al garage de Belén. Llave e informes U-5312. 40197 7 st.

REVILLAGIGEDO 127, frente al parque y la iglesia, sala de dos ventanas, comedor, aposento y tres cuartos grandes, instalación eléctrica en toda la casa, los tranvías de todas las líneas a dos pasos. Alquiler $60. 40210 7 st.

NEPTUNO 340
Bajos, entre Basarrate y Mazón. Se alquila. Contienen sala, saleta, cuatro habitaciones, espacioso baño, servicios para criado, cocina de gas, patio grande y un pequeño traspatio. Alquiler $30.00 con fiador. Informes en la bodega. 40188 9 st.

2.—Vedado

PRECIOSOS BAJOS
SE alquilan los modernos y espléndidos bajos de F, entre 21 y 23, Vedado; compuestos de varias posesiones, dos baños intercalados, garage, etc. con toda la comodidad y confort deseable. Llaves en la misma. Informa: doctor Pagés. Calle D, número 200. 39788 9 sp.

VEDADO. En calle de Línea alquilo espléndida casa moderna con garage. Quien esté pagando doscientos pesos puede alquilarla por casi la mitad sin notar diferencia. Informes teléfono U-1409. U. H. 39960.—6 sept.

SE alquila en el Vedado, acera de la brisa, calle 12 y 21 las más elegantes casas provistas de todas las comodidades y confort, están a terminarse. Informan en las mismas a todas horas. Teléfono F-1692. U. H. 39919. 11 sep.

VEDADO, alquilo casas nuevas y de lujo, de cuatro, tres y dos habitaciones; magnífico baño, sala, comedor y cocina de gas, con calentador. Todas con agua en abundancia. El jardín, escaleras y aceras se atiende por cuenta del dueño. Las de cuatro habitaciones grandes y una para criados, puede verse en 10 entre 15 y 17, acera de la brisa, de 12 m. a 6 p. m. y las de tres y dos habitaciones en 6 y 23 de 7 a. m. a 12 m. Informa el señor Rodríguez. Obispo 16, altos. 40086 7 sep.

PANADERIA gran porvenir arriendo F número 215 casi esquina 23, barriada de pudientes familias obligadas a pan de bodega, 450 metros fabricado, entrada para carro, contrato largo. 40061 7 sep.

SE alquila la casa H 126 entre 13 y 15, Vedado. Informes en el 128. 40063 7 sep.

SE alquilan los bajos de la casa de moderna construcción situada en la calle 29 entre B y C. Se componen de portal, sala, comedor, tres habitaciones, cuarto de criados, doble servicio sanitario y baño moderno. Las llaves en la misma. Informa García Tuñón, Aguiar y Muralla. Teléfono A-2856. 40104 9 sep.

VEDADO se alquila la espaciosa y fresca casa calle de F núm.o 10 esquina a 5a., con un gran portal, sala, comedor cuatro grandes habitaciones, baño lujoso completo, dos cuartos de criados con sus servicios y garage para dos máquinas. Informan en Campanario 17, bajos. 40122 7 sep.

VEDADO
Se alquila un bonito alto. Informan en el F-5072. 40208 7 st.

ALQUILERES DE CASAS

3.—J. del Monte y la Víbora

EN lo mejor de la Loma del Mazo se alquila una espléndida casa rodeada de jardines y fresquísima; compuesta de portal, terraza, sala, comedor, hall, 6 habitaciones y baño completo, cocina, 2 habitaciones de criado y garage a una cuadra del Colegio "Champagnat" y Nuestra Señora de Lourdes. Informes al lado. I-2484. E. 1440.—Ind. 15 Jn.

SANTO SUAREZ 3½
Se alquilan los altos con terraza, sala, comedor, cuatro cuartos, baño, cuarto de criados y cocina. La llave en el número 1. Precio: $60. U. H. 39736 12 sep.

SE alquila la casa Luz 4, Víbora, con portal, zaguán, sala y saleta, cinco habitaciones, baño y cuarto de despensa, comedor, patio y traspatio, cocina de gas y carbón, puerta y servicio de criados. Informan en la misma. J S 9 jl.

SE ALQUILA UN CHALET EN LACALLE VISTA ALEGRE, 14
Entre San Lázaro y San Anastasio en punto alto y fresco, a dos cuadras de la Calzada, compuesto de seis cuartos 4 x 4, en los bajos y dos altos con servicio independiente, baño intercalado, sala, recibidor, hall y comedor y despensa, un garage para tres máquinas, abundante agua, pues tiene depósitos y bomba, cocina de gas y carbón y pantry, patio y traspatio. Precio módico. Informan al lado, número 12. U H 38682 10 st.

VIBORA
Calzada Jesús del Monte número 587 entre Catalina y Mariano. Casa grande, 6 dormitorios y demás dependencias. Gran patio, terraza al fondo, mucha brisa, portal alegre, Calzada. Alquiler barato. Hay agua. 40058 12 sep.

SE alquila moderna casa con portal, sala, recibidor, terraza, seis cuartos, baño intercalado, comedor, repostería, cuarto y servicio de criados. Tiene motor, Estrada Palma 65 entre O'Farrill y Laguerueela, Víbora, la llave en la bodega La Cubana. Informan A-6420. 40080 7 sep.

MILAGROS 60, Víbora, se alquila una casa cerca de la Calzada por $50.00, compuesta de sala, saleta, tres cuartos, cocina, baño y patio. Informes Teléfono F-5668. D 165, Vedado. 40055 12 sep.

POCITO 10, LETRA A
Por Delicias, alquilo bajo, segundo piso, barato, $40. Uno tres cuartos, sala, recibidor, baño, cocina gas, fresco, agua abundante. Llave: bodega. Informes en Monte 350, altos. Teléfono M-1365. 40150 8 sp.

VIBORA
Pedro Consuegra o sea Laguerueela esquina a Primera, altos, frescos, 4 dormitorios y demás dependencias. Tiene agua segura, alquiler barato. Informes, en los bajos. 40057 12 sep.

SE alquila la moderna casa sita Luis Estévez número 24, Víbora, se compone de portal, sala, cuatro habitaciones, baño intercalado, hall, comedor al fondo, patio y traspatio. Informes Telf. F.O.-1387. 40070 14 sep.

AVENIDA Estrada Palma 69. Sala, saleta, 5 cuartos, baño completo, otro servicio, gran terreno para jardín o tennis, agua abundante. Teléfono F-1915. 40140 7 sp.

PROXIMO a desocuparse se alquila la gran casa Estrada Palma 83, con jardín portal, sala, antesala, saleta, 4 habitaciones con baño intercalado en los bajos dos habitaciones y baño en los altos y cuarto de criados. Informan en la misma 40161 10 sp.

AVENIDA SERRANO 85
Entre Zapote y San Bernardino, se alquila esta casa propia para familia de gusto. Informan Teléfonos I-2383 y A-3480. 40137 10 sp.

ESQUINA BARATA
En General Lacret y Pasaje Oeste, Santos Suárez, propia para cualquier comercio. Informes vea el cartel, no perderá su tiempo. 40149 10 sp.

SE alquila el bonito chalet de Luis Estevez 72. La llave en el 70. También se alquila un bonito chalet en San Lázaro y Vista Alegre esquina fraile que es un verdadero Sanatorio, propio para persona de gusto. La llave en el 72 Informan San Anastasio 80. Tel. I-3326 40207 7 st

DOS casitas nuevas, juntas o separadas cerca Calzada Jesús del Monte. Sala, 3 cuartos, baño intercalado completo, buena renta, gran facilidad de pago. Propietario I-5361. 40209 8 st.

AVISO AL COMERCIO
En la calle A esquina a 17, Lawton, alquilo hermoso local propio para lechería carnicería, barbería o cosa análoga, sin estrenar. Al lado se abre el día 15 una sucursal de la Flor de Pando. Informan en la misma. Teléfono M-1611. 40203 7 spt.

4.—Regla, Guanabacoa y Casa Blanca

5.—Marianao

ALMENDARES 14 ESQ. A B
Frente a P. E. Central y Vedado, Miramar, alquilo fresca casa, 4 habitaciones, gran portal y terraza. Garage. $60.00. U. H. 39958.—11 sep.

SE alquila precioso chalet a la brisa, frente al parque "La Sierra" frente a tres calles, dos plantas y torre, seis habitaciones, tres baños, living room, recibidor, sala, comedor y demás comodidades, garage, lavandería, cuarto de chauffeur y servicios $225.00. Informes A-4131. Puede verse de 2 a 5. 40051 9 sep.

MARIANAO. Moderno chalet. Jardín, sala, comedor, dos habitaciones, terraza al fondo, sótano, patio baño intercalado cocina. Steinhart entre Adolfo Castillo y Santa Isabel. Villa Victoria. Quemados Marianao. Teléfono FO-7975. Llave al lado. Se vende un terreno al lado también 40178 7 sp.

6.—Cerro

DE nueva fabricación se alquilan: 1 casa interior, con sala, cuarto, patio y traspatio, cocina y servicios $16. 1 cuarto completamente independiente con sus servicios, cocina y patio, agua abundante. Magnolia letra H, entre B. Aires y San Antonio, Cerro. 40125 10 sep.

(B) DEPARTAMENTOS

7.—Habana

DEPARTAMENTO independiente, sala, comedor y dos habitaciones con su servicio exclusivo. Módico precio. Se alquila Muralla y Oficios, altos de La Elegancia U H 39048 5 st.

EDIFICIO CORBON
Industria 72 1|2. Casa muy seria y a dos cuadras de Prado, espaciosos apartamentos para corta familia, todos con gran cuarto de baño, agua abundante, caliente y fría servicio de criados, ascensor día y noche y sereno en el interior. Precios reducidos. U H 39436 37 30 st.

SE alquila una sala muy hermosa y en punto céntrico, propia para Academia u oficina. Industria 168, primer piso, toque el timbre. 40192 9st.

DEPARTAMENTOS

EN Jesús del Monte 129 altos, frente a la Quinta Dependientes, alquila espacioso departamento vista al a calle, se cambian referencias, no se admiten niños. 40123 7 sep.

SE alquila en San Lázaro 153, altos, un hermoso departamento con balcón y tres ventanas a la calle, precio módico. Informan en la misma, de 12 a 2 y de 6 en adelante. omingo todo el día. U H 40174 12 sp.

DOS DEPARTAMENTOS
Tres cuartos, uno $25; dos otro, $20. Puerta calle ambos, alquilo Castillo 54 1|2 Llave bodega. Informes Monte 350 alto Teléfono M-1365. 40152 8 sep.

MONTE 2-A
esquina a Zulueta, departamentos de dos y tres habitaciones, vista calle, amplios frescos, rebajados de precio a $25 y $30 Una habitación en $116. 40195 8 st.

Barrios

CUARTOS COMODOS
Alquilo Omoa 14 a $12. Jesús del Monte 156 a $14. Estos con luz, de salita y habitación. Allí informan. 40151 8 sp.

(C) HABITACIONES

10.—Habana

OBRAPIA, 113, ALTOS
Alquilo una amplia y muy ventilada habitación en segundo piso, servicios sanitarios modernos, luz eléctrica y teléfono por solo diez y seis pesos al mes. Vista hace fe. No demora. 40107 9 sep.

SE alquila una espléndida habitación 2 balcones a la calle en el tercer piso. Teniente Rey 76. Informan en los bajos. 40205 8 st.

SE alquila una habitación a un matrimonio o dos empleados. Casa de familia honorable. Industria 168, primer piso. Toque el timbre. Teléfono A-9249. 40190 9 st.

(D) LOCALES

13.—Habana

QUIERE usted establecerse; hermoso local en lo mejor de la Habana, próximo a Neptuno y a San Rafael; informes: Telf. F 1636. U.H. 39875 5 sep.

SE CEDE CONTRATO
En la calle Obispo, con armatostes y mobiliario completo. Punto inmejorable. Se da barato. Informes Obispo 75, sastrería. U. H. 39905 6 sep.

INFANTA. Cedo local con grandes vidrieras en esquina, contrato ocho años; las vidrieras modernas con 15 metros. Infanta esquina a San José. Nota: sin regalía. 40047 8 sep.

LOCAL se alquila uno independiente con puerta a la calle y ventana con dos departamentos en Empedrado 17, bajos. Informan en los altos el doctor Puig. 40077 12 sep.

O'REILLY, 30
Se alquila un hermoso local, propio para establecimiento, todo o en partes. Dr. Perdomo, D y 11, Vedado. Telf. F-4822. 40052 8 sep.

PARA establecimiento se alquila esquina moderna propia para bodega, fonda, etc. en Jesús María esquina a Curazao. Precio e informes F-4602. 40092 6 sep.

(E) GARAGES

15.—Habana

SE alquila un garage independiente pudiendo entrar y salir a la hora que se desee, con amplio espacio a propósito para lavar el automóvil en la calle 17 número 423, entre 4 y 6. Teléfono F-2328, (en los altos), se da barato. 40076 8 sep.

GARAGE
Con accesorios se vende General Carrillo y Marqués González. 40088 7 sep.

(F) SE NECESITAN

17.—Criadas de mano y Manejadoras

SE NECESITAN criadas de mano, inscripción gratis, La Metropolitana, Lamparilla núm. 57. Teléfono A-0213. 40128—7 Sep.

EN San Lázaro 476, altos ,se solicita una muchacha española para limpieza, lavar y planchar. Teléfono U-1808. 40201 7 st.

19.—Cocineras

SE solicita una cocinera y repostera, se exigen referencias. San Lázaro y Hospital, altos, por Hospital. 40069 7 sep.

SE solicita cocinera que ayude en algunos quehaceres. No tiene que comprar, $20 y ropa limpia. Steinhart entre Adolfo Castillo y Santa Isabel. Villa Baskonia. Quemados de Marianao. 40179 7 sp.

23.—Tenedores de libros y Oficinistas, Empleados de Oficinas

SE solicita taquígrafo mecanógrafo inglés-español para corresponsal, con conocimientos de oficina en general. Conteste en detalle, experiencia, edad, nacionalidad, referencias, etc. Departamento de Anuncios Clasificados. 40048 8 sep.

REPRESENTANTE casas extranjeras busca joven algo conocedor de taquigrafía y mecanografía, para que atienda también a los quehaceres oficina. Aplicaciones al Apartado 1904, Habana, dando detalles edad, experiencia y sueldo. 40116 7 sep.

SOLICITO empleado de oficina que escriba a máquina y tenga algún conocimiento de inglés. Dirigirse Aparta 662, indicando experiencia, referencias y sueldo. 40101 7 sep.

25.—Varios

SE solicita un secador de automóviles que sepa manejar si no es secador que no se presente en 17 y A, garage Central, Vedado. 40096 7 sep.

SE solicita un buen jardinero que sepa hacer trabajo artístico y margullos, con mediana edad y referencias serias. Presentarse en la Quinta Palatino, Cerro. 2209 4 d 5

26.—Agencias de colocaciones

AGENCIA de colocaciones "La Camagüeyana", necesita toda clase de servidumbre. Hay gran referencia. Criadas y cocineros que duerman en la casa. Teléfono A-8937, Acosta número 52. 40117 19 sep.

(G) SE OFRECEN

27.—Criadas de mano y Manejadoras

SE desea colocar una muchacha de criada de mano quiere de sueldo de 20 a 25 pesos. Informan Baños número 2, esquina a Tercera, lo mismo por horas. 40049 6 sep.

SE desea colocar una muchacha española en casa de moralidad de criada de mano o manejadora es formal y tiene quien la garantice. Informan Concha número 4. Teléfono I-2909. 40067 7 sep.

SE ofrece joven española para criada de mano o cuartos; cumple con su obligación. Informan teléfono A-1906. 39938 5 sep.

UNA joven española desea colocarse de manejadora o criada; sabe su obligación y ofrece referencias. Informan Vapor 36 Teléfono U-1427. 40169 7 sp.

SE OFRECEN

UNA manejadora perfectamente educada y buen carácter para los niños, desea colocarse en casa fina. Es del interior y no admite tarjetas. Calzada de Vives número 82, bajos. 40113 8 sep.

MUCHACHA española desea colocarse de criada de mano. Tiene buenas referencias. Dirigirse a Prudencia Blanco. Campanario 253. Teléfono I-4556. 40129 6 sep.

SE ofrece criada de mano. Lleva tiempo en el país. Informan Teléfono U-2238. 40165 7 sp.

JOVEN española desea colocarse en casa de moralidad, para criada de mano. Informes en Paula 48. 40182 7 sp.

DESEA colocarse una joven española para criada de mano o limpieza de cuartos. Tiene buenas referencias. Informan calle 25 No .410, entre 4 y 6. Teléfono F-2814. 40184 7 st.

28.—Criadas de Habitaciones y Coser

SE ofrece joven fina, española, para cuartos y coser, atenciones de señora o para el cargo de ropas, cualquier cargo importante. Está acostumbrada al servicio fino de familias distinguidas, con referencias de las mismas, sabiendo trabajar y planchar ropa fina. A 9133. U.H. 39879 6 sep.

JOVEN fina con buena recomendación, solicita casa particular para coser, no tiene inconveniente en limpiar dos o tres habitaciones, desea buen trato. Tejadillo 31, por Habana, altos de la lechería. U. H. 39894.—6 sep.

SE desea colocar una joven española para cuartos o comedor, entiende algo de costura. Teléfono I-5032. 40111 8 sep.

DESEO colocarse para criado de mano o cosa análoga joven español con referencias. Informan Oficios 50. Teléfono A-6639. 40193 8 sp.

29.—Criados de mano

DESEA colocarse buen criado de mano peninsular con referencias de casas conocidas; lo mismo me coloco de camarero o portero, no tengo pretensiones. Teléfono A-4792. 40065 8 sep.

DESEA colocarse un joven español de criado de mano en casa particular, sabe cumplir con su obligación, sabe fregar máquinas y entiende algo de jardín. Para más informes llame teléfono I-2091. 40127 7 sep.

30.—Cocineras

MATRIMONIO húngaro se ofrece ella de cocinera y él de jardinero u otro trabajo, hablan español. Compostela número 150, cuarto número 21. 40087 7 sep.

UNA señora que desea colocarse de cocinera. Informan en Villegas número 128. Teléfono A-8110. 40126 6 sep.

COCINERA peninsular desea colocarse en casa de numerosa familia. Entiende de casa de comidas y cantina y es dispuesta para todo. Concordia 153 letra B, altos. Teléfono U-4659. 40132 7 sp.

SE ofrece peninsular con un hijo de 8 años, para cocinar y hacer limpieza. Duerme en la colocación. Sueldo $15.00. Teléfono F-5465. 40157 6 st.

SE ofrece señora alemana, educada, de mediana edad, que entiende muy bien la cocina y repostería, el manejo de casa grande o comercio. No habla español. Más informes por el Teléfono U-2689. 40131 7 sp.

DESEA colocarse una muchacha española para cocinar y limpiar. Sueldo $30.00 Tiene referencias. Informan Teléfono: A-8963. U H 40186 6 st.

31.—Cocineros

SE desea colocar un cocinero para casa particular o casa de comercio número 215 calle 8 y 25. 40073 7 sep.

UN maestro cocinero con todo el conocimiento de cocina europea, criolla y mexicana desea colocarse para fonda, restaurant u hotel. Informan Hotel Habana, Belascoaín 525. Don Melchor Hernández Fernández. Teléfono A-8825. Pregunten por Vizcaíno. 40089 7 sep.

MAESTRO cocinero español desea colocarse en casa particular o comercio ,cocina a la francesa, criolla y española, sabe de repostería va a las afueras de la Habana. Informan en el teléfono M-8370. 40124 7 sep.

DESEO colocarse un joven cocinero, del país, entiende de repostería; es formal en su trabajo. Prefiere cocina de gas. Llame a Sixto Valdés. Teléfono A-3090. 40136 7 sp.

33.—Chauffeurs

CHAUFFEUR español desea colocarse en casa particular o de comercio, con excelentes cartas de las casas que trabajó, maneja cualquier máquina, con diez años de práctica, conozco mecánica, conozco la ciudad y el tráfico. Vives 117. Teléfono A-6842. U. H. 40038.—6 sep.

CHAUFEUR desea colocarse en casa particular o del comercio sin pretensiones. Informan Tiéefono U-5806. 40062 7 spp.

CHAUFFEUR español, vizcaíno, es mecánico de 21 años, desea colocarse en casa particular o de comercio, maneja toda clase de máquinas. Tiene referencias. Razón en casa del señor Wifredo Fernández (Senador). Llamen al teléfono A-1727. Pregunten por el portero. U. H. 40103 7 sep.

CHAUFFEUR mecánico, español, persona seria y formal, con más de diez años de práctica desea colocación. Buenas referencias. Informan Teléfono A-1910. De 7 a. m. a 7 p. m. 40156 7 sp.

34.—Tenedores de libros y Oficinistas y Empleados de Oficinas

JOVEN madrileña recién llegada, instruida, educada, solicita colocación oficina, coser, educar niños, acompañar señora, señorita o cosa análoga. Sabe dibujo artístico. Informan colegio de La Inmaculada, o Estévez 2, teléfono A-9211. 40059 7 sep.

35.—Varios

SEÑORITA INSTRUIDA
Hablando francés, alemán, español, algo inglés, desea colocarse para niños. Tiene muy buenas referencias. Informan Teléfono A-3349. 40093 7 sep.

DESEA colocarse un joven español, de camarero o ayudante dependiente. No tiene pretensiones. Llamen A-2079. 40158 6 sp.

MODISTA recién llegada de Madrid, se ofrece. Habana 38. La Asturiana. 40168 7 sp.

SEÑORA práctica en fotografía, se ofrece. Habana 38. La Asturiana. 40167 7 sp.

DESEA coloc

MAS ANUNCIOS DE ULTIMA HORA

(Q) COMPRA Y VENTA DE INSTRUMENTOS DE MUSICA

SE vende un piano alemán para estudio Kallnann en buen estado en 170 pesos Martí 110, Regla. 40110 19 sep.

VENDO mi espléndida Victrola Victor, con teclado automático para discos y con un surtido completo de estos. Urge su venta. Informan Empedrado 8 altos. Sr. Arboleya. 40196 7 sp.

PIANOLA. Se vende por no necesitarla. Industria 168, primer piso. 40191 9 st.

(S) MUEBLES Y PRENDAS

52.—Venta

EN SUAREZ, 43 Y 45

entre Gloria y Apodaca, están realizando todas las existencias de muebles, a precios tan bajos que nadie sale sin llevar algo. En esa misma casa, "LA ZILIA", alquilan pianos a precios de situación. También se están deshaciendo de las ropas de etiqueta por el mismo procedimiento: "echando la casa por la ventana". Venga hoy y se convencerá de lo que dejamos dicho. Suárez, 43 y 45.

E 1872 Ind 1 ag.

ESTRADO se vende uno esmaltado de gris con tapicería, compuesto de sofá, dos sillones y dos sillas en quince pesos, no se rebaja ni se regatea. Consulado 123. 40118 3 sep.

SE venden dos burós planos de caoba con sus sillas. Se dan baratos. Infanta 95 entre Zanja y Valle. En la misma se vende una reja de carpeta con su puerta. Se da barata. 40163 7 sp.

GANGA. Se vende un juego de sala, estilo maltado color gris, con 10 piezas, estilo francés. Se da barato. Infanta 95 entre Zanja y Valle. 40164 7 st.

SE venden muebles a particulares, modernos, sencillos y de poco uso. Un juego de comedor; uno saleta; uno de cuarto. Precio de situación. Reviliagigedo 34 De 2 a 6. 40175 6 sp.

LIQUIDACION DE MUEBLES

Nuevos, al costo. Juego cuarto con metales, tres cuerpos $225; sillas a $2.10; sillones $9 par; librero $14; juego comedor 9 piezas redondo, $80; mesas comedor doble $5; con dos tablas; juegos de sala, finos, $85; portier de metal $2; escritorio piano $15; buró y silla $20; juego cuarto chico, color natural $75; fiambrera $4; par sillones mimbre $14. Neptuno 198. 40199 6 st.

AVISOS RELIGIOSOS

PARROQUIA DEL Sto. ANGEL ASOCIACION DE S. CAYETANO

El día 7 a las ocho y cuarto se celebrará la misa de comunión mensual con imposición de medallas.

La Directiva.
40100 7 sep.

LOS VECINOS DE LA . . . .

Viene de la primera página

La valentía moral requiere fuerza para resistir las innumerables tentaciones que acosan al vigilante en el desempeño de sus deberes.

La Policía Nacional de la Habana posee estas cualidades en un grado asombroso, a pesar de que ellos obtienen muy poco estímulo del público y de la prensa. Más bien, se les critica por la clase de pelado que llevan o el color del uniforme, y muy pocos han mostrado su aprecio por la calidad del servicio policiaco que se presta aquí. La eficiencia de la fuerza policiaca se mide comparándola con organizaciones similares. Ahora, contestemos la pregunta, desempeñan ellos en realidad sus deberes? El crimen, en comparación es menor en la Habana que en cualquier otra ciudad de aproximadamente el mismo tamaño en el continente norteamericano, y los residentes honrados de la Habana están más seguros aquí que en ninguna otra ciudad americana. Siempre existirá el crimen y los criminales continuarán, pero la criminalidad ha sido reducida al mínimo en esta comunidad. La organización de una Policía Nacional bajo la competente dirección del Mayor General Pablo Mendieta es excelente, y los jefes de la Policía Nacional son patriotas, enérgicos, inteligentes, desinteresados y tienen mucho entusiasmo, é infunden este espíritu a sus subordinados por medio de sus diligentes esfuerzos para hacer mucho en gloria de Cuba. El personal es selecto, muy instruído y bien organizado. La organización gracias a los Inspectores Mc Cullogh y Byrnes, está basado en principios de organización aprobados y reconocidos.

La Habana ha aumentado enormemente en población durante los últimos dos años. Edificios y tiendas se han erigido rápida y numerosamente durante este período, y las leyes, deberes y responsabilidades policiacas han aumentado en proporción. El cuerpo, sin embargo, ha permanecido igual, y varios cientos de hombres se han designado para prestar servicios ajenos al trabajo policiaco práctico. El defecto principal en la organización es la ausencia de suficiente equipo moderno para satisfacer la creciente demanda de servicio policiaco. No hay ciudad que tenga mejor servicio policiaco que el que se merece. Si el pueblo no coopera y ayuda al departamento de policía en el sentido de suministrarle la maquinaria que necesita, poco puede llevarse a cabo.

Por otro lado, si ellos ayudan a la policía y se equipan propiamente, el orden será posible a un costo mínimo para los contribuyentes de impuesto.

La Habana obtiene más servicio policiaco por el dinero que paga que ninguna otra ciudad del continente norteamericano.

August Vollmer.

MOVIMIENTO EN . . . .

Viene de la primera página

DISTRIBUCION DE OFICIALES

Después de transcurridos treinta días del último ascenso hecho con motivo de la nueva ley de reorganización de las Fuerzas Armadas, se procederá a la distribución de los oficiales ascendidos por armas, lo cual se hará por el Presidente de la República, de acuerdo con la propuesta que haga el Estado Mayor General del Ejército.

ESTADO MAYOR GENERAL DEL EJERCITO

Sección de Orden Público

LADRON DETENIDO

El capitán Jomarrón, desde Victoria de las Tunas informa que ya fué capturado y conducido a aquella localidad por el cabo Faria y soldado Milik, el autor del robo de dinero y prendas de vestir en la bodega y cafetería en puente Guillén, barrio Cocrana; en la noche del 31 de agosto último.

BANQUETE DEL CENTRO ANDALUZ AL EMBAJADOR DE ESPAÑA, SR. AGÜERA . . .

Viene de la primera página

las flores; se encendieron, en el rojo corinto, los pícaros claveles; el pendón andaluz onduló su aristocracia, y Joselito, el Niño inmortal, que allí vive en un retrato, saludó con toda la cortesanía andaluza al ilustre coterráneo.

Cayó el caballeroso Gutiérrez Agüera en los brazos de todos los socios; los viejos **labradores**; los hombres cenceños; los mozos juncales y los **chavales** todo aire y todo donaire y gracia. El Centro vestía de fiesta. El sábado era un sábado de gloria de Sevilla, la Soberana. Los andaluces se honraban honrando al hermano con una fiesta íntima, digna de ellos, digna del Embajador; digna de la tierra augusta y mágica. Y en el abrazo cambiado en las cancelas pusieron los andaluces, señores del Cortijo, todo el calor y amor del hogar en honor y gracia a su paisano ilustre.

Acompañaban al Embajador, el Presidente del Centro por sustitución, señor Pedro Gutiérrez, por encontrarse enfermo el Presidente, señor Estrada, el señor Bravo, Secretario y el señor Luis Guerrero.

LA PRESIDENCIA

Acabado que fué el caluroso recibimiento, comenzó el banquete con que los del cortijo obsequiaban al señor Gutiérrez Agüera, quien ocupó la presidencia, rodeado de don Pedro Gutiérrez, Presidente por sustitución el ex-Presidente doctor Mariano Caracuel; el Tesorero, señor Barreto; el Secretario, señor Bravo; el Presidente de la Beneficencia Andaluza, señor Antonio García Rey, don Luis Guerrero y nuestro querido y talentoso compañero José G. Acuña. En otras mesas, que ocupaban todos los salones, tan blancas y tan floridas como la mesa presidencial, saludamos a tan queridos amigos nuestros, al señor Presidente de Honor del Casino Español, señor Secundino Baños; al Secretario, señor José F. Fuente; al Presidente del Centro Gallego, señor Jesús María Bouza; al señor Cónsul de España, don Juan Potous y a los señores: López Senón A. Gasset, M. González, Francisco Cuenca, Bernabé Carvallo, José Humber Morán, Manual Moragon, Alberto Le Blanch, Aurelio Bacon, Antonio Macías, Virgilio González, Ramón Cueto, Antonio Pérez, Manuel Muñoz, José González, Miguel Alonso, Alfonso Alonso, Antonio Flores, Ramón García, Antonio García Rey, Padre Lobato, Enrique Calleja, Diego G. Auriolexs, Francisco Verdugo, Paulino Vinuesa, Francisco Pastor, Eliseo Rubira, José Blasco, Emilio García, Fernando Blasco, Julio Terán, Manuel Vinet, Segundo Barrionuevo, Domingo Rivelra, Manuel Negreira, José Alarma Pedro López, José Cañizares, Juan Gómez, Francisco Torres, José González, Antonio Pérez, Diego Lozano y Manuel Alonso Suárez y muchos más.

Concurrimos, también, atentamente invitados, los cronistas de Sociedades Españolas.

Decía la carta:

"Comida íntima al eminente andaluz presidente nato de este club, el Excelentísimo señor Don Francisco Gutiérrez de Agüera, primer Embajador de España en la República de Cuba.

Menú:—Aperitivo Vermouth Imperio; Entremés Variado; Sopa Andaluza; Pescado: Filete de Pargo Capricho. Entrante: Pichón de pollo a lo Bristol. Postre: Tortoni de Chocolate; Pastas Finas Variadas. Café. Tabacos Por Larrañaga. Vinos: Manzanilla de San Lúcar. Jérez: Amontillado Pedro Domecq; Amontillado Duque de Alba; Amontillado Sánchez Romate; Amontillado Viejo Tizón. Champagne: Veuve Clicquot. Cognac. Oxigenado Diez Hermanos.

Lo amenizó la orquesta ejecutando estos hermosos números de su selecto repertorio: Paso doble La Giralda, de Juarranz; Intermesso de Goyesca, Granados; Granadinas, Barrera; Carro de Sol, Serrano; y Serenata Morisca, Chapí.

El menú, suculento y abundante, fué servido bajo la diligente dirección del dueño del elegante hotel, señor Sandalio Menéndez. Menú que discurrió entre las alegrías propias del alma andaluza y en la fraternidad que vive y florece en el Centro Andluz y que es su más grande y alto prestigio.

LOS BRINDIS

A la hora del champán, que es la hora de las sonoras sinceridades, hizo uso de la palabra para ofrecer el homenaje al ilustre festejado, la voz elocuente del periodista y escritor talentoso malagueño, miembro queridísimo entre los andaluces Pepe Blanco, que dijo:

Señor Embajador:

La Junta Directiva del Centro Andaluz de la Habana me ha hecho el honor de elegirme para que sea quien os ofrezca este modesto agasajo.

No os mueva a extrañeza esta novedad de que un pergeñador de cuartillas, no un orador elocuente, sea quien os brinde pleitesía.

Es, señor, que los andaluces, por lo mismo que ellos son tachados de habladores y ligeros, saben de ciencia cierta que las palabras se las lleva el viento y pierden su valor apenas pronunciadas. Quieren, pues, que las frases en que en nombre de todos os sea manifestado su sentir y declarado su afecto, perduren en el tiempo y sean siempre ejecutoria de una amistad que hoy comienza.

Habéis llegado, señor Embajador, a esta tierra hospitalaria, solar de la más sencilla y noble cortesanía, como huésped deseado y bien querido; sois, para la colonia española que en Cuba vive y florece, que en este suelo feraz fructifica y retoña, pero que en España prende su raimgambre espiritual y se mueve al oreo de intenso patriotismo, el más alto valer representativo y el más grande señor. Esto quiere decir que tanto por la virtud que vuestros propios méritos y prestigios, como por la muy honrosa representación que ostentáis, españoles y cubanos habrán de extremarse en agasajaros y en haceros rendimiento de todo homenaje.

Ya el Casino Español, la casa hidalga hispano-criolla, que vos mismo con acertado atisbo tomasteis como símbolo y cifra del fraternal amor que a cubanos y españoles enlaza, os dió el primero la cordial bienvenida, mostrándoos, de manera cabal, con toda gentileza, el vivo sentimiento de afectuosa simpatía con que en Cuba se os recibe. En el transcurso de los días no será esa la sola prueba de afecto que se os brinde. Las poderosas instituciones que bajo este cielo luminoso enaltecen y avaloran en nombre de España ¡esos centros regionales que han hecho de la cooperación su fuerza, del amor al prójimo sus títulos de hidalguía y del españolismo acendrado su religión ferviente; esos centros regionales, que son en Cuba y en América toda el oriflama señero de una raza, la primera en poderío, la primera en grandeza, la más noble entre todas las del mundo, habrán de festejaros y honraros, ofreciendo al par a vuestro espíritu de español ocasión sobrada de legítimo orgullo y aun de vanidad legítima.

Pero es posible que a veces, aun gustando toda la dulzura de esos brillantes agasajos, aun saboreando con placer todas esas satisfacciones que a vuestra persona y a vuestra dignidad se ofrezcan, aun encontrándose en Cuba feliz y bien hallado, sintáis sin embargo en vuestro espíritu algo como la blanda llama de un escondido anhelo, algo como la suave insinuación de una vaga nostalgia. Será ello cuando os acometa esa dulce inquietud que en el alma deja la evocación de los días felices de la niñez lejana, el recuerdo, tal vez impreciso, de los paisajes que fueron familiares a nuestros ojos, antes que nuestros ojos se cansaran con la larga visión de este espectáculo del mundo, la memoria, quizá confusa, pero siempre amable, de las personas y las cosas que fueron gratas a nuestro corazón, en los tiempos dichosos en que nuestro corazón era de blanda cera para el amor y era altarito de Mayo, todo florido, para las devociones y las esperanzas. Será en aquellos días en que el Embajador de España se acuerde de su Sanlúcar nativa; en aquellos instantes en que su alma de andaluz eleve una oración llena de fervores, ante la imagen sacratísima de nuestra Santa Madre Andalucía.

Pues bien, señor Embajador: cuando tal suceda, cuando desde las lejanías de estas playas evoquéis las arenas de vuestras playas gaditanas, venid al cobijo amoroso que el Centro Andaluz os brinda.

No es esta casa la casona prócer ni el palacio suntuoso en que otras sociedades os ofrecieran albergue; es apenas el refugio humilde de un cortijo andaluz, esa blanca casita de nuestros campos que se atropa a la vuelta de un camino, tendida al pie de un majuelo, y en la que el cuerpo cansado, a falta de otras holguras, pueda hallar el reposo de un amplio sillón de aneas, el refrigerio frugal de un sazonado gazpacho y la frescura exquisita del agua de manantial, puesta a enfriar al sereno en panzudo botijo de la Rambla.

Venid de cuando en cuando, señor Embajador, a departir con vuestros paisanos, sentados bajo la parra en el llano de este cortijillo nuestro; en la graciosa tosquedad del típico cañero, la manzanilla sanluqueña verterá sus oros y su alegría, y como el poder de la evocación es tanto, llegará a pareceros que en este Prado de la Habana huele a tomillo y a mejorana y a cantueso y que el tráfago y bullicio de esta vía ciudadana no es otra cosa que el pintoresco y atareado ir y venir de gañanes y mocitas en la vendimia de un "pago".

En un rato de charla en nuestro corro, toda la vida regional andaluza, todo cuanto en la Bética hay de original y propio, lo veréis revivir en la ilusión y tomar cuerpo y esencia. Y al par que escuchais nuestras voces que os hablarán de acosos y derribos, que os dirán de vendimias y de siegas, que os contarán de juergas y de zambras, que os ponderarán mozas juncales y os narrarán escenas de valer y de hombría, vuestra imaginación, de seguro, ha de poner como contrapunto de tales notas el rasgueo sonoro de una guitarra en la que "manos de plata", tras vacilar un poco en arpegios y gorjeos harán que las cuerdas canten todas las penas y deliquios de nuestro "cante jondo", al que un escritor veraz estima con justicia como la raíz más firme y el blasón más noble de toda la riqueza lírica española.

Y será unas veces la cadencia apasionada, vibrante y recia de una falseta de malagueñas en la que, mientras la prima eleva sus sones y suplica y gime y amenaza y ruega y maldice y canta, el bordón sólo opone su lamento grave y llora desengaños y se queja de falsías. Y otras veces será la gracia gitana, apicarada y socarrona de unas gráciles "Bulerías", en las que todo es fuego y expresión y en que las más vivas ansias del deseo tienen descripción cabal. Y otras será el ritmo delicado y suave, cariñoso y dulce, de unas flamencas soleares que nos dicen de amores desgraciados, de fatigas y quebrantos y nos hablan de cariños imperecederos que saben triunfar del dolor y de la muerte. Y será otras veces, por último, el místico encanto de una triste saeta, ese cantar de lenta y dulcísima melodía con el que nuestro pueblo artista como nunca de la tierra, ennobleció la sencillez de su fe; ese dardo lírico que más hondo que el piñal de ningún otro dolor, se clava en el corazón de nuestras vírgenes morenas cuando desfilan los "pasos" bajo la noche estrellada de los cielos andaluces.

Señor Embajador: el Centro Andaluz os ofrece esta comida más que por Embajador de España (aun siendo tan alto el título) por embajador de Andalucía. Quieren los andaluces que en Cuba viven estrechar lazos de afecto con el paisano eminentísimo que trae en su persona la investidura más valiosa de español adignidado. Por eso os ofrecen este modesto agasajo en la intimidad de su hogar como iniciación de una amistad que muy sincera os brindan; por eso también el Centro Andaluz de la Habana; por acuerdo unánime, os considera desde vuestra llegada como Presidente nato de la sociedad. La Junta Directiva ha hecho recaer en mí la honra de anunciároslo.

Cosa rara sería que en una reunión de andaluces castizos no surgiera espontáneo algún rasgo generoso. Un malagueño de los buenos, un hombre ejemplar que con labor tenaz y dedicación digna de toda loa, viene desde hace años difundiendo en Cuba la cultura y el arte andaluces, el señor Francisco Pastor, me ha hecho el encargo grato de ofrecer al Centro Andaluz un regalo valioso: el de un busto retrato del primer Embajador de España en Cuba, esculpido con todo amor por un artista madrileño, el señor Jesús Lozano y Ponce de León, escultor que con numerosos trabajos ya realizado en Cuba y en España, entre ellos el busto del general Machado y el retrato en que se copia toda la gracia torera, toda la prestancia "cañí" de Rafael Gómez el "Gallo", tiene ya ganado justo renombre y cimentada muy firme fama. Esa efigie, colocada en el salón de nuestro Centro, será perenne recordación de este acto memorable.

Y ahora, dado fin a la misión que la Junta Directiva del Centro Andaluz me confiara, quiero, por mi propia cuenta dirigir un ruego a mis paisanos y amigos.

Señores: dentro de muy pocos días embarco rumbo a la tierra española; al cabo de más de siete años logro emprender ese viaje, esa peregrinación amorosa con la que todos empezamos a soñar el día mismo en que el buque que nos conduce a América separa su costado de un muelle andaluz.

Pues bien, señores: yo que nunca me culpé de vanidoso, hago paladina confesión de una loca vanidad que ahora se hurga en el espíritu. Yo quisiera esta noche, al final de esta comida, poder, por merced vuestra, tratar en compañero y camarada al Embajador de España en Cuba; tengo el raro empeño de ingresar esta noche mismo sin oposición ni traba alguna en la carrera diplomática y nada menos que con el cargo y dignidad de Embajador Plenipotenciario.

Será la mía tan solo una embajada de ideal y mi valija diplomática plena estará únicamente de anhelos y fervores.

Quisiera yo, andaluces que vivís en Cuba soñando en Andalucía, ser el portador de todas vuestras contenidas ansias, de vuestros encendidos amores, de vuestros devotos deseos, de vuestros amorosos desvelos, de vuestro intenso cariño para aquella tierra sin par donde nacisteis.

Al llegar a la Bética, yo os prometo que toda esa dulce carga de amor y de ideal, ha de ser puesta, como un ex-voto, a los pies sacratísimos que baña el Guadalquivir de nuestra Santa Madre Andalucía.

Señor Embajador: El Centro Andaluz de la Habana, del que sois Presidente nato, os agradece, como la más alta y magnífica merced, la honra que esta noche le habéis hecho al compartir con sus socios el pan y la sal de la amistad y el afecto.

El señor Blasco fué ruidosamente aplaudido y abrazado por los comensales.

FRANCISCO CUENCA

Se levantó después el talento, la cultura y la pluma gaya de nuestro querido compañero en la prensa Francisco Cuenca, que en nombre de la noble y augusta Beneficencia Andaluza, saludó al Embajador con estas bellas y amorosas palabras:

Ilustre Embajador:

Yo no sé si en los pocos días que lleváis de residencia en la Habana ha llegado a vuestros oídos la existencia de una sociedad modesta en su actuación, humilde en su origen, grande en sus propósitos, tierna en sus actos, generosa en su conducta, humanitaria en su proceder.

Esta Sociedad es la de Beneficencia Andaluza, que ha querido rendiros también esta noche el homenaje de su pleitesía en una íntima comunión de afectos y respetos; y al lado del Centro Andaluz ligado con ella por vínculos fraternos, alza su copa para brindar por usted, orgullosa de que sea andaluz el primer Embajador que España envía a esta tierra de maravilla que conserva como legado inmortal la visión de Andalucía en los ojos, el sabor de Andalucía en los labios, el acento andaluz en el idioma, el espíritu andaluz en la inteligencia y la sangre andaluza en las arterias.

Cumplimos aquí, ilustre conterráneo, dos funciones distintas. En el Centro Andaluz observará usted el donaire de sus socios, la alegría comunicativa de su carácter, el regocijo de sus fiestas, el constante buen humor de sus componentes y esa cualidad propia e inconfundible de nuestra región que arranca de los labios el chiste ingenioso, el dicho mordaz, el piropo galante, la respuesta súbita y la frase gentil.

En la Beneficencia todo se transforma a pesar de que somos los mismos. A la agudeza la sustituye la bondad: a la expansión, la ternura; al regocijo, el dolor; a la alegría, la compasión; a la guitarra, la dádiva: a la manzanilla, la limosna; y enjugamos las lágrimas del indigente, y socorremos al necesitado, y repatriamos al enfermo y llevamos el consuelo al desvalido convirtiendo en una saeta desgarradora y trágica lo que momentos antes era una sevillana cascabelera o una seguidilla gitana.

Pero es que tanto en la alegría como en el dolor no podemos olvidar nunca que somos hijos de aquella tierra milagrera y luminosa que meció nuestra cuna, recogió nuestras primeras lágrimas y produjo el cosquilleo contagioso de nuestras primeras risas. Y tenemos siempre, pertinaz y constante la visión imborrable de Andalucía en la retina, su recuerdo en la memoria y su amor en el corazón.

Añoramos la soledad de nuestros cortijos con los aperos colgados en la puerta como trofeos de trabajo en los agros fecundos, con los emparrados sombrosos, con los bueyes apacibles, con los mastines vigilantes, con el son melancólico de las esquilas y el agudo chirriar de las carretas.

Añoramos las corridas de toros, fiesta rutilante de seda y sol, rojo ocre, brillante y brava; fiesta de au audacia y de valor, de elegancia y destreza, de color y emoción, que si no resiste a los embates de la crítica filosófica constituye, en cambio, una ponderación ardiente de las más pujantes características de la raza.

Añoramos nuestras procesiones con aquella exaltación fervorosa que acompaña a los cortejos místicos, en esos simulacros religiosos en donde la unción apasionada e intensa del creyente se confunde con el frenesí turbulento de las fiestas profanas.

Añoramos las rejas cubiertas de nardos y madreselvas, de claveles y lirios donde el galán rima el madrigal de sus amores, y unas pupilas ardientes, a través de las celosías, sumerjen al espíritu en estático arrobamiento.

Añoramos a Almería, el espejo de los mares, en cuya Alcazaba vagan todavía las sombras de Aben Humeya y El Zagal y en cuyas playas se escucha la postrer lamentación del infortunado Boabdil.

A Granada la mora, que en sus palacios de encaje y filigrana y en sus floridos cármenes, espera que vuelvan aquellas generaciones ilustres que fueron a sufrir la fiebre de su agonía en la soledad de las arenas africanas.

A Córdoba la sultana, en donde todavía resuena la voz de Séneca, el estro viril de Lucano y el austero humanismo de Ossio, entre los capiteles policromos de su Mezquita y las blancas ermitas de su sierra.

A Málaga la bella, cuyas calles ensangrentó la defensa de la libertad y en donde cada casa y cada piedra y cada reducto es un himno perenne de rebelión a la injusticia.

A Jaén la épica, en cuyos campos sagrados los centauros garrochistas y los piqueros inmortales abatieron las águilas napoleónicas en su gloriosa lucha por la independencia patria.

A Huelva la argonauta, de cuyas costas salieron los Pinzones para descubrir un nuevo mundo acompañando a Colón, rumbosos y abnegados, en la epopeya más grande de los siglos.

A Sevilla, la ciudad jardín, en donde cada rincón es una delicia y cada parque un paraíso. Ciudad que conmueve y fortalece, que trabaja y goza, que es espíritu divino y carne estatuaria con nervios impecables que responden a la sensación de un aliento.

A Cádiz la heroica y legendaria, portadora de la antorcha de las nuevas ideas, que entregó a América, en sus famosas Cortes, los primeros postulados fundamentales de su emancipación y les dió a sus hijos el primer pensamiento de libertad.

Y con ciudades y cortijos, con procesiones y toros, con mujeres y flores, con auras y susurros, con cantos y suspiros, con amores y desvaríos, añoramos también aquella manzanilla de vuestras viejas soleras de Sanlúcar, pálida y sensual, que enciende las pupilas y enardece la sangre; que extremece el cerebro en vibraciones cálidas y es en las cañas clásicas oro de sol licuado por milagrosas artes de alquimia.

De todo esto, ilustre Embajador, sois el símbolo.

Y puesto que a vuestra calidad de español unís la inapreciable fortuna de ser andaluz; puesto que habéis venido a un país donde se reflejan en sus campos y ciudades, en su vegetación y en sus costumbres, en su modalidad y en sus hábitos, en su esplendidez y hospitalidad todas aquellas cualidades de la Bética inmortal; puesto que representáis a la Patria en otra patria hidalga y generosa que nos cobija y ampara con ternuras de madre, permitidnos, señor, que puestos de pie, brindemos entusiastas por nuestro Embajador, por nuestra España, por nuestra Andalucía y por nuestra Cuba.

Gran ovación y calurosas felicitaciones a Cuenca.

El Embajador

Dijo:

—"Pensé que en realidad venía a un ágape íntimo, amable, de rincón, de hogar andaluz; pero me habéis sorprendido, muy gratamente por cierto, con esta arrogante solemnidad; la elegancia de la fiesta, la aristocracia de vuestra corrección; la elocuencia vibrante de los señores Blasco y Cuenca, es para mí orgullo y blasón de nuestra bendita Andalucía. Todo os lo agradezco con todo el corazón en el cual depositáis, acariciándolo, el recuerdo, que es bendición, en una caricia inefable; la patria, la casa, los campos, los niños, vosotros; la vida que vuelve a la gracia de la niñez y la niñez que envía un beso de amor a la tierra. Muchas gracias a todos. Volveré a vosotros, porque estando con vosotros estoy en Andalucía, nuestra madre. Y no olvidaré nunca esta hora donosa con que me honráis".

Grandes aplausos.

Habló después el doctor Caracuel, quien, después de cantar con fervor de árabe a Andalucía, dijo:

—Jurad, como jurasteis ante mí, cuando fuí presidente, ante nuestro ilustre Embajador que habréis de mantener el Centro en todos sus prestigios, como mantenednos vuestro honor.

—¡Juramos!

—Y como caballeros, desenvainemos las tizonas y hagamos un dosel, bajo el cual salga de nuestra casa, su casa, el andaluz, el hermano, nusetro honor; el primer Embajador de la Madre España en Cuba la hospitalaria.

Y entre abrazos y demostraciones calurosas de afecto, terminó la fiesta.

DECIMO ESCRUTINIO DE NUESTRO CONCURSO

Viene de la primera página

	Resumen anterior	Ultimo escrutinio	Resumen total
Clara González, Habana	12.280		12.280
Florida G. Labrador, Quivicán	4.630	150	4.780
Obdulia González López, Habana	5.860		5.860
Rosita González Poblet, Habana	8.070	330	8.400
Graciela Guzmán, Habana	10.410		10.410
Caridad Hernández, Habana	2.630	30	2.660
Edelmira Hernández Lloret, Habana	103.695	3.000	106.695
Hortensia Hernández Mena, Habana	26.450	2.700	29.150
Luisa Herráez, Habana	6.510	60	6.570
Amalia Herrera López, Habana	300		300
Marina Herrera, Habana	3.520	30	3.550
Vitalia Iglesias Fernández, Habana	330	30	360
Paquita Ivars, Habana	1.440	60	1.500
Aida Izquierdo Jordán, Caraballo	5.830	510	6.340
Sofía Juliá Zorrilla, Habana	120		120
Estrella Lescano, Habana	10.600	960	11.560
Elena López Venero, Palos	7.000	90	7.090
Lucrecia López Prades, Habana	28.120	2.820	30.940
Pilar Lóriz Díez, Habana	69.055	1.230	70.285
América Losada, Habana	13.180	720	13.900
María Luisa Lozano, Habana	580	90	670
Magdalena Luis Leal, Habana	89.400		89.400
Margot Lluch de C. Marianao	18.760	7.560	26.320
Carmita M. del Río, Guanabacoa	4.140		4.140
Angeles Martínez, Habana	38.820		38.820
Dulce M. Martínez, Habana	1.470	150	1.620
Carmen Matos, Güines	360	30	390
Sahara Mayán Docampo, Habana	30.900	3.240	34.140
Nena Menéndez Bofill, Habana	48.305	8.760	57.065
Raquel Mestre, Habana	55.545	4.250	59.795
María Luisa Miramontes, Habana	2.160		2.160
Rosa María Miyeres, Habana	7.380	600	7.980
Rosario Morales, Habana	10.300	750	11.050
Margarita Oller, Habana	12.700	690	13.390
Estela Ovies, S. de las Vegas	980	390	1.370
Aurora Pacho Pérez, Habana	10.110	570	10.680
Anita Palmer, Habana	1.550	525	2.075
Raquel Paz, Habana	15.090	4.200	19.290
Ana Ma. Pérez Alvarez, Aguacate	3.100	360	3.460
Flora Pérez Pérez, Los Pinos	1.230	90	1.320
Angela Piñera, Habana	1.860	60	1.920
Florita Pita Soto, S. A. de los Baños	2.670	30	2.700
Luisa Posada, Habana	1.070	30	1.100
Candita Posses, Habana	780	120	900
Matilde Prado Albelo, Habana	2.550	120	2.650
María F. Reigosa, Guanabacoa	2.950	600	3.550
Obdulia Rivas, Habana	3.690	510	4.200
Laura Rivero, Habana	33.050	510	33.560
Eloisa Rodríguez, Habana	3.720	30	3.750
Guillermina Rodríguez, Habana	690	30	720
Margot Rodríguez Zequeira, Habana	16.220	2.070	18.290
Herminia Saladrigas, Habana	12.714	1.650	14.364
Obdulia Sarmiento, Habana	690		690
Paulina Sotolongo, Habana	13.880	30	13.910
Inés Stincer, Habana	6.480	60	6.540
Consuelo Tauriñán, Habana	3.450	270	3.720
Ana Toca Carbó, Arroyo Naranjo	960	180	1.140
Margarita del Valle, Habana	240	30	270
María Varela, Habana	900	30	930
Emilia Varela, Aguacate	2.020	90	2.110
María Vega Zamora, Jacomino	9.910	690	10.600
Josefina Velasco, Habana	630	90	720
María Luisa V. Carratalá, Los Pinos	25.410	590	26.000
María Vivanco de Calzadilla, Habana	9.160	240	9.400
Débora R. de Carr, Habana		360	360
Isabel M. de Salo		450	450

PROVINCIA DE PINAR DEL RIO

	Resumen anterior	Ultimo escrutinio	Resumen total
Laura Carvajal, S. J. y Martínez	690	60	750
Rita María Caula, Guanajay	17.380	1.360	18.740
María Teresa Díz, Artemisa	16.030	330	16.360
M. Rogelia Díez Valdés, C. del Sur	540	60	600
Acracia Fernández, San Cristóbal	4.070	150	4.220
Evangelina Flores de Labarta, Id.	90	90	180
Casimira Fuente, S. J. y Martínez	510	60	570
Lolita García Fraga, Los Palacios	570	120	690
Dolores García Hernández, P. del R.	2.985	210	3.195
Hilda Hernández Arias, P. del Río	1.780	60	1.840
Amparo Herrera, San Luis	360	30	390
Adelaida Hevia, Los Palacios	3.250	30	3.280
Julia Jiménez Calderín, P. del Río	330	60	390
Mariana Legañoa, Artemisa	570	90	660
Mercedes Martín, San Cristóbal	16.150	2.250	18.400
Otilia Meana, Artemisa	3.020	150	3.170
Manuelita Pérez Díaz, Guanajay	1.380	30	1.410
Clara Poviones Catá, Dimas	870	180	1.050
Blanca Riesgo del Busto, P. del Río	7.750	1.410	9.160
Anita Rivero, Consolación del Norte	2.610		2.610
Paquita Sánchez Cruz, Los Palacios	1.580	90	1.680
Carmen Sicardó Gálvez, P. R. de S. D.	2.180	150	2.330
Domitila Torres, C. del Sur	1.470	90	1.560
Josefa Vega Martell, Guane	120	60	180
Elena Zarranz, San Cristóbal	3.205	2.220	5.425

PROVINCIA DE MATANZAS

	Resumen anterior	Ultimo escrutinio	Resumen total
Silvia Albistur, Bolondrón	2.030	330	2.360
Marina Alfonso Chávez, Matanzas	2.710	660	3.370
Eloina Alvarez, Alacranes	1.900	60	1.960
Silvia Aragón, Agramonte	1.290	60	1.350
Antonia de Armas, Matanzas	2.430	30	2.460
Julia Bilbao, Matanzas	6.510	510	7.020
Juana María Bueno, Cárdenas	5.000	60	5.060
Dora Cabrero Medero, Perico	2.390	270	2.660
Casilda Campo, Calimete	930	90	1.020
Celia Cañizares, Manguito	680	120	800
Luz María Catzimajou, J. Grande	33.870	1.650	35.520
María T. Díaz Parolis, Matanzas	4.660	390	5.050
Zoila Duarte Guzmán, Matanzas	690	390	1.080
Conchita Fernández Feito, Matanzas	1.800	840	2.640
Estela F. Figueroa, Matanzas	1.350	90	1.440
Hortensia García y Coro, Alacranes	1.650	510	2.160
María González Díaz, Sabanilla	2.165	210	2.375
Mariana Goudie, Matanzas	1.830	600	2.430
Azucena Gutiérrez, Limonar	3.900	870	4.770
Carmen G. de Armas, P. Betancourt	1.840	240	2.080
Alejandrina Hernández, Matanzas	870	30	900
Gaudencia López, Matanzas	5.230	240	5.470
Carolina Medina Pichardo, Cidra	2.160	60	2.220
Herminia Miranda, Cárdenas	450	150	600
Carmen Moncholi, Matanzas	6.770	330	7.100
Luz Marina Moreda, Matanzas	10.530	840	11.370
América Portillo, Matanzas	920	150	1.070
Isabel H. de Ramos, Los Arabos	1.140	180	1.320
Luisa Rodríguez Amores, Manguito	930	210	1.140
Anita Setién, Matanzas	780	300	1.080
María Teresa S. Arias, Matanzas	14.890	1.470	16.360
Luisa Solís Pujol, Cárdenas	24.150	960	25.110
Matilde Suárez, Jovellanos	2.610	420	3.030
Josefina Tadeo Villa, Colón	8.160	180	8.340
América Villar, Matan

DE 349 MIEMBROS CONSTARA LA ASAMBLEA NACIONAL ESPAÑOLA QUE SE REUNIRA EN OCTUBRE

LA MAS GRANDE ESPAÑA

BUSCANDO SOLUCIONES

Entre las numerosas cartas que he recibido con motivo de cierta crónica en que latía, con angustiosa ejemplaridad, el terrible problema de la española emigrada a América en condiciones de tal naturaleza que claman al cielo, se destaca la que se inserta a continuación. En ella se propone una solución, que ya se trató de poner en práctica y que tropezó con tales inconvenientes que la hicieron zozobrar.

La constitución en La Habana de la Junta Consular de Emigración significa, por lo menos, la posibilidad de hacer algo en este orden de ideas. Con ella tendremos el instrumento que sirva, no sólo para proteger al emigrante que viene y al que retorna, sino al que se queda aquí en condiciones que requieren protección, auxilio y tutela. Lo esencial será que esa Junta labore en un ambiente de simpatía y confianza por parte de la Colonia Española. El éxito está ahí. Y la solución al problema de la emigrada, también.

Ahora, leed la carta.

Sr. Director del DIARIO DE LA MARINA. Habana.

Muy distinguido señor mío: La emocionante carta que dice haber recibido el ilustre redactor de "La Más Grande España" en ese querido DIARIO y que publica en su sección bajo el título "La Emigrada en el Hospital", ha causado honda emoción a cuantos la han leído, pues he oído hablar a varios lectores del DIARIO de ella y sobre todo, a los que sentimos las desgracias que causa la perversión de tanta mujer joven, compatriotas del que esto escribe, que vienen a América sin amparo alguno, ilusionadas por los grandes sueldos y lo que encuentran, es su perdición moral y física.

Es la desgarradora carta aludida, la historia viva de una gran parte de esa juventud a que aludo, que dejan en el camino de la orfandad en que se encuentran al llegar a América, su salud, su honor y la vergüenza de aquellos honrados padres que dejaron en la aldea, generalmente, porque de las ciudades como la protagonista de la carta pocas vienen, y que suspirando por sus pobres hijas, no llegan a sospechar nunca la triste verdad de lo que les ocurre a muchas de ellas.

Dice el señor Acuña: "Coméntenla quienes pueden y deben evitar que esas cartas se escriban y aun más que haya razón y motivo para escribirlas", y a eso voy, aunque no soy desgraciadamente de los que puedo evitarlo.

Las Sociedades Españolas TODAS de la Habana y del interior, son las que a mi humilde juicio PUEDEN y DEBEN evitarlo, no solamente en cuanto a las mujeres se refiere, sino también en cuanto a los hombres. Las grandes colectividades todo lo pueden; es cuestión de organización y voluntad. Este asunto de gran importancia para el elemento español, es, en cuanto a las mujeres se refiere, aparte de lo humano, cuestión de honor el velar por ellas; en cuanto a los hombres, también concurren las mismas circunstancias, pues si aquéllas van a parar al Hospital, éstos, si les falta hospitalidad van a parar a la Cárcel, y para las Sociedades Españolas, es un servicio más que pueden prestar a sus asociados.

Hace unos 18 años, poco más o menos, ya traté yo este asunto, no recuerdo si en ese mismo DIARIO DE LA MARINA si en "La Unión Española" y decía, que si todas las Sociedades Españolas de Cuba y principalmente las poderosas de la Habana, querían prestar un gran servicio a la juventud española, mejor dicho, al elemento español, que lo necesitara, que entre todas, podían establecer un "Gran Hotel de Inmigración", al estilo del que tenía, no sé si lo tiene aún, el Gobierno argentino en Buenos Aires, donde se daba hospitalidad a todo inmigrante que llegaba a aquella gran República.

Establecido ese Hotel, mediante la organización que entre todas las Sociedades se le diera, no solamente se podrían recoger en él, los que llegaran sin saber a dónde ir, sino que serviría siempre de alojamiento, para cuando se perdiera la colocación y dentro de él se podrían establecer talleres, oficinas de colocaciones, etc. etc., donde podían acudir de toda la República por el personal de todas clases, que pudiera necesitarse y recomendarlo con toda la debida garantía.

Esto, que hace dieciocho años como digo, entendía yo, que era necesario ir pensando en ello y eso que en aquel entonces, existía aún aquella tradicional hospitalidad para el inmigrante hombre, de las casas de comercio, que los recibían y les daban casa y comida mientras no se colocaban y los volvían a recibir en las mismas condiciones, tantas veces como perdían la colocación hasta encontrar otra nueva, ¿cuánto más necesario no es ahora y será en el futuro, que por evolución de las costumbres, de las leyes y de las malas situaciones, ha desaparecido por completo aquella bendita hospitalidad a que me refiero y de la que yo disfruté a mi llegada a Cuba por espacio de diez meses, que tardé en colocarme?

Además, si en el futuro, el inmigrante no tiene la seguridad de saber a dónde ir a su llegada a Cuba, si no tiene lugar donde ampararse, concluirá por no venir y poco a poco se irán extinguiendo por completo esas grandes corrientes de inmigración, que hasta ahora existieron y de las que viven y se nutren principalmente TODAS y cada una de esas poderosas Sociedades Españolas, a quienes conviene por el sostenimiento de esos enormes intereses creados, el evitar que esa inmigración se acabe y uno de los remedios a mi juicio, es suplir esa gran necesidad, como suple la de la cultura, la del recreo y la de la Beneficencia en sus distintas manifestaciones.

Bien sé que no tengo autoridad para un plan tan vasto como el enunciado, pero si de algo sirve, otras personalidades con la autoridad debida dentro de nuestra gran Colonia, pueden darle forma y llegar a una finalidad beneficiosa. El ilustre y cultísimo señor Acuña, puede orientar muy bien este o parecido proyecto de protección a los españoles que lo necesiten y sean de ello acreedores.

De usted, con toda la consideración,

JOSMAGON.

La solución que propone el distinguido escritor que firma con el seudónimo de "Josmagón" es muy digna de tenerse en cuenta y de ser estudiada con detenimiento y aplicada con discreción. Yo estoy seguro de que, cuando comience a funcionar la recién constituída Junta Consular de Emigración, uno de los asuntos que habrá de ocupar su atención y suscitar interesantes iniciativas, será éste.

Yo prometo no dejarlo de la mano, y vigilarlo desde esta atalaya del DIARIO DE LA MARINA.

José G. ACUÑA.

¿Cuál es la verdadera nacio nalidad de Cristóbal Colón?

Cree "A B C" de Madrid, — de acuerdo con lo afirmado por ilustres escritores nacionales y extranjeros —que el insigne navegante descubridor del Nuevo Mundo, Cristóbal Colón, era español y gallego.

Para que pueda ser demostrado, abrimos este concurso, cuya patriótica finalidad no podrán desvirtuar todas las malas artes que se esgrimen en contra.

Al quedar probado que Colón nació en Galicia, se acrecentaría notablemente la fama de España, al pertenecerle por completo el descubrimiento, la conquista y la civilización de la mayor parte del continente americano.

Solicita "A B C" que coadyuven a este concurso nacionales y extranjeros, cuantos puedan aportar pruebas sobre la verdadera nacionalidad de Cristóbal Colón.

BASES DEL CONCURSO

Primera. El diario español "A B C" premiará con 50,000 pesesas (cincuenta mil pesetas), el escrito que, a juicio de un Tribunal arbitral internacional, demuestre la nacionalidad española de Cristóbal Colón, descubridor del Nuevo Mundo.

Segunda. Este Tribunal será elegido entre eminentes personalidades españolas y extranjeras, bajo los auspicios del Gobierno español.

Tercera. Los trabajos deberán presentarse en cuartillas escritas a máquina por una sola cara, firmados por el autor, con su nombre y apellidos, e indicación de su residencia, acompañando al ejemplar en español, uno en italiano y otro en inglés.

Cuarta. Sin derecho a premio—pues éste queda reservado para recompensar el trabajo que demuestre la nacionalidad española de Colón se admitirán y entregarán al Tribunal arbitral los escritos que impugnen la citada nacionalidad, siempre que su autor cumpla lo que queda establecido en la base tercera.

Quinta. El Tribunal arbitral internacional podrá ejercer los derechos que estime pertinentes para esclarecer y fallar sobre los dos únicos temas que se someterán a su estudio, y que son:

a) ¿Puede afirmarse que Cristóbal Colón, el descubridor del Nuevo Mundo, era español?

b) ¿Puede afirmarse que Cristofforus Columbo, nacido en Génova, e hijo de Dominicus, fué el descubridor del Nuevo Mundo?

Sexta. Los escritos serán recibidos, hasta el día 1º de Abril de 1927, en la casa social de "A B C", Serrano, 55, Madrid.

Séptima. el autor del trabajo premiado disfrutará, respecto al mismo, de todos los derechos de propiedad literaria, pero se entenderá que cede a favor de "A B C" la facultad de editarlo o publicarlo, si lo considera oportuno, total o parcialmente, o en extracto, en cualquiera de los idiomas citados. En inglés, por ser, con el español, los que se hablan en América. En italiano, por el interés que para Italia tiene la nacionalidad de Colón.— En Madrid, a 1º de Agosto de 1926. —Torcuato Luca de Tena, director de "A B C".

FIGURARAN EN ELLA LOS PRESIDENTES DE LAS UNIONES PATRIOTICAS QUE SE FORMARON EN TODAS LAS PROVINCIAS

La Asamblea estará además constituída por representaciones de las entidades oficiales, corporaciones, universidades, institutos, ateneos, academias, casas del pueblo, centros católicos, etc.

DENTRO DE POCO SERAN NOMBRADOS 35 SENADORES VITALICIOS

Una representación de éstos figurará en la Asamblea nacional la que gozará de inmunidad durante el ejercicio de sus funciones y tendrá atribuciones legislativas en los asuntos financieros

HENDAYA, frontera franco-española, septiembre 4 (U. P.)—Ya van saliendo al público los hechos sensacionales que anunció el ministro de Estado español señor Yanguas antes de partir ayer para Madrid, para asistir al Consejo de Ministros.

Además del plebiscito nacional que se hará por la Unión Patriótica, está ya decidida la reunión de una asamblea, que se denominará nacional y que constará de 349 miembros. Cablegrafiamos estos particulares desde Hendaya porque el Gobierno español no quiere que se publiquen aun en la nación, porque falta dar los últimos toques al asunto; pero los detalles que constan en nuestra información, que son auténticos, no sufrirán alteración.

La Asamblea Nacional se convocará para octubre próximo, y se constituirá con representaciones de las entidades oficiales, corporaciones, universidades, institutos, ateneos, academias, casas del pueblo, centros católicos y una representación de los senadores vitalicios.

El Gobierno designará los elegidos de las corporaciones figurando individualmente los presidentes de las uniones patrióticas de las cuarenta y nueve provincias españolas.

Los elegidos gozarán de inmunidad durante el ejercicio de su cargo y tendrán limitadas por un reglamento sus intervenciones en la asamblea.

La finalidad principal de esta es resolver los problemas relacionados con la liberación de los derechos individuales, los derechos de propiedad y la cuestión financiera. Respecto a los dos primeros problemas, la asamblea solo tendrá carácter consultivo, y en cuanto al problema financiero puede incluso tener atribuciones legislativas.

Se limitan las labores de la asamblea a los problemas enunciados, por existir ya los Consejos de Economía Nacional, Ferroviario y de Instrucción Pública, a más de otros organismos gubernamentales encargados de la resolución de sus problemas respectivos.

El Gobierno puede tropezar con algunas dificultades en el nombramiento de los representantes de las casas del pueblo, que no se avienen a que los designe el Gobierno manteniendo el criterio de que la elección sea votada por los obreros asociados, pero procurará resolverlas dentro de la mayor armonía y cooperación posibles.

DENTRO DE POCO NOMBRARA EL GOBIERNO 35 SENADORES VITALICIOS

HENDAYA, septiembre 4 (Prensa Aliada).—Muy pronto nombrará el Gobierno las personas que hayan de cubrir las 35 senadurías vitalicias vacantes en la Alta Cámara.

Aunque el Senado está suspendido en sus funciones por el régimen de dictadura del general Primo de Rivera, desde el 17 de septiembre de 1923, consérvase sin embargo la parte vitalicia del mismo, y como de ella habrán de elegirse los representantes que representen a dicha clase de legisladores en la Asamblea Nacional, quiere el Gobierno que se halle completo el número de los mismos, que pasan de ochenta entre los por derecho propio y los nombrados por la Corona, con objeto de que pueda hacerse con toda legalidad la designación de los que hayan de colaborar a la referida Asamblea Nacional.

EN EL CONSEJO DE LA LIGA SE ACORDO AYER DAR SOLAMENTE A ALEMANIA UN PUESTO PERMANENTE, Y NO A ESPAÑA

El gobierno del general Primo de Rivera ha anunciado que no tomará medida inmediata alguna, por el momento, relativa a la retirada de España de la Liga hasta que la Asamblea resuelva

GINEBRA, septiembre 4 (A. P.)—A menos que los planes preparados sufran algún revés de última hora, Alemania entrará el lunes en la Liga de las Naciones y ocupará un lugar en el Consejo en idénticas condiciones a las demás grandes potencias del mundo reunidas actualmente en Ginebra.

El Consejo de la Liga ha acordado hoy dar a Alemania y solo a Alemania, un puesto permanente y colocó su sello de aprobación en el informe de la Comisión especial que se negó a acceder a la petición de España para un sillón de esa categoría.

A pesar de la difícil posición en que España se ha colocado con su insistente demanda del puesto permanente, muchos delegados creían esta noche que el general Primo de Rivera no romperá completamente sus relaciones con Ginebra separándose de la Liga. Prevalece el criterio de que el jefe del Gobierno español esperará, por lo menos, lo que pueda obtener de Inglaterra y Francia en relación con sus aspiraciones sobre Tánger antes de adoptar una medida irrevocable en relación con la Liga, cuyos principales delegados se negaron hoy en absoluto a considerar el asunto de Tánger como un problema de la Liga.

Primo de Rivera, contestando a un telegrama que le enviaron el primer ministro Briand y Sir Austen Chamberlain, recomendando que España continúe tomando parte en la Liga durante la presente sesión, anunció que "España debe persistir en su actitud de digna abstención" respecto de las actividades de la Asamblea y del Consejo. La contestación definitiva se dará el lunes. Es raro en la historia europea encontrar antecedentes de un caso en que se hayan tributado tantos elogios a una nación como ha ocurrido en estos días respecto a España durante las recientes negociaciones del Consejo, y las naciones todas creen que la dignidad y el prestigio españoles pueden considerarse tan satisfechos que el general Primo de Rivera vacilará en separarse de la Liga y perder de esta manera lo que se considera con absoluta certidumbre, un puesto semipermanente en el Consejo.

EN UNA SESION SECRETA SE DISCUTE EL ASIENTO PERMANENTE PARA ESPAÑA

GINEBRA, septiembre 4 (U. P.)—Sábese que se ha recurrido a una sesión secreta por el Consejo de la Liga de las Naciones para recomendar la creación de un puesto permanente para España, y también se sabe que durante la referida sesión secreta se produjo una tormenta en el seno del organismo director de la Liga.

Osten Unden, representante de Suecia, se opuso al aumento de los miembros no permanentes del Consejo, cosa que aparecía en el programa general de la conferencia. A la oposición de Unden, se tiene entendido que contestaron vigorosamente Aristides Briand y Sir Austen Chamberlain, ministro de Estado de Francia e Inglaterra, respectivamente.

La recomendación del Consejo respecto a la creación de un puesto permanente para Alemania no puede hacerse a la Asamblea hasta que Alemania haya ingresado en la Liga, pero se confía en que se prescindirán de todos los preliminares con el fin de que pueda hacer su ingreso la semana próxima.

Una vez Alemania en la Liga, tanto el Consejo como la Asamblea tendrán que entrar a tratar de la reorganización del primero. Se espera que la Asamblea, atendiendo la recomendación del Consejo, procederá a reorganizar los miembros no permanentes de tal manera que en él tengan representación casi todas as regiones del mundo. A menos que esto se haga, se predice que la Liga perderá los continentes asiático y americano, para convertirse en una institución europea. Se considera necesario que se dén a China y a Polonia dos puestos en el Consejo que sean algo más que temporales.

ESPAÑA ESPERA LA DECISION DE LA ASAMBLEA DE LA LIGA PARA ACTUAR EN CONSONANCIA

MADRID, septiembre 4 (A. P.)—El Gobierno del general Primo de Rivera ha anunciado que no tomará por el momento medida inmediata alguna relativa a la retirada de España de la Sociedad de Naciones.

Esperará el Gobierno la resolución de la asamblea que se reune el 6 de este mes, para obrar entonces de acuerdo con las circunstancias, una vez resuelto el pleito de última instancia, por la citada asamblea de la Liga.

MARCHA A PARIS EL DELEGADO ESPAÑOL ANTE LA LIGA

GINEBRA, septiembre 4 (U. P.)—El señor Palacios, delegado español ante la Liga de las Naciones, partió hoy hacia París, donde conferenciará con el embajador de España señor Quiñones de León.

El viaje del señor Palacios presagia, a juicio de los observadores, la formal declaración por parte de España de su alejamiento de la Sociedad de Naciones.

LA LIGA DE LAS NACIONES ENVIA UN MENSAJE DE SATISFACCION A ESPAÑA

MADRID, sept. 4 (U. P.)—Después de sondear la opinión de altas personalidades políticas que están autorizadas para opinar sobre cuál será la decisión final de España respecto a su futuro en la Liga de las Naciones, no es posible asegurar que el Gobierno español haya cambiado de actitud respecto al problema de Ginebra, aunque puede afirmarse que en esta corte ha causado favorabilísima impresión el mensaje de satisfacción a España que aprobó hoy el Consejo de la Liga al adoptar la proposición de Lord Cecil.

Tal mensaje, que fué transmitido al representante español señor Quiñones de León, rinde tributo a la efectiva cooperación de España en las actividades de la Liga y llama la atención del Gobierno hacia los esfuerzos hechos por ésta para acceder a los deseos de España, ofreciéndole ahora un puesto semi-permanente en el Consejo para que no retire su colaboración.

Ascensos por elección para todas las armas del Ejército Español

Pérez Lugín, el gran escritor madrileño, gravemente enfermo, redacta su esquela mortuoria

MADRID, septiembre 4 (A. P.)—En el "Diario Oficial del Ministerio de la Guerra" se ha publicado hoy el reglamento para los ascensos en todas las armas del Ejército, que empezará a regir a principios de enero de 1927.

Se establece en el reglamento que corresponde el turno de elección a la cuarta parte de los ascensos de tenientes coronel a coronel, a la quinta de comandante a teniente coronel, a la sexta de capitán a comandante y a la décima de teniente a capitán.

Se establecen además cursos especiales para los ascensos, en los cuales tendrán consideración la vida militar, condecoraciones, estudios especiales, idiomas, concepto público, aptitud física y otras condiciones.

EL REGLAMENTO DE LOS ASCENSOS POR ELECCION HA DISGUSTADO A LOS CUERPOS DEL EJERCITO

SAN SEBASTIAN, septiembre 4 (U. P.)—Despachos de Madrid informan que el conflicto creado por los oficiales de Ingenieros y Artillería negándose a aceptar ascensos que no sean por antigüedad, amenaza con agravarse, sobre todo desde la publicación en el "Diario Oficial del Ministerio de la Guerra" en la mañana de hoy del reglamento para la aplicación de la ley sobre los ascensos por elección en todas las armas del ejército, lo que ha causado profundo disgusto entre los oficiales interesados.

El Gobierno parece decidido, hasta ahora, a mantener su decisión, sin cuidarse para nada de las objeciones de los oficiales de Artillería e Ingenieros.

EL PRINCIPE DE GALES IRA A SAN SEBASTIAN PROXIMAMENTE

LONDRES, septiembre 4 (U. P.)—Esta noche circularon rumores en Londres anunciando la posibilidad de que el Príncipe de Gales haga una visita en el otoño a su rancho en el Canadá. Las preguntas que se hicieron a este respecto en la Casa de York, residencia del Príncipe de Gales en Londres, recibieron como respuesta que nada en concreto se ha decidido sobre ese asunto. Se tiene entendido que el Príncipe trata de realizar un vuelo a su rancho en Alberta si logra hacer los preparativos a ese fin.

En estos momentos, se encuentra el Príncipe en Biarritz, dedicado al golf, y según una noticia publicada por un periódico de Londres, es seguro que se traslade a San Sebastián para hacer una visita al Rey Alfonso de España antes de regresar a la capital inglesa.

El rancho de Canadá es uno de los caprichos favoritos del príncipe, y las personas que lo rodean dicen que no perderá la ocasión de inspeccionarlo en el otoño si puede hacer los preparativos del caso. El rancho del Príncipe de Gales está montado a la moderna y resulta un negocio remunerador. Los edificios son sencillos, pero confortables. Cuando el Príncipe va a su rancho hace la vida propia de esas fincas y aparentemente se siente feliz por hallarse lejos de los esplendores que le rodean en Inglaterra como heredero del trono. La última vez que el Príncipe visitó Canadá y los Estados Unidos fué en septiembre de 1924.

REINA BUEN TIEMPO EN ESPAÑA

MADRID, septiembre 4 (A. P.)—El Observatorio Meteorológico anuncia buen tiempo. La temperatura máxima fué de 33 grados en Córdoba y Murcia y la mínima de 9 en Burgos, Soria y Avila. En Madrid la máxima y mínima fueron 26 y 15, respectivamente.

REGRESA A SAN SEBASTIAN EL MINISTRO YANGUAS

MADRID, septiembre 4 (A. P.)—El Ministro de Estado Sr. Yanguas regresará esta noche para San Sebastián ya que ha terminado la misión que lo trajo a esta capital, que fué asistir al consejo de ministros celebrado anoche, para dar cuenta de las últimas cuestiones internacionales y su estado actual.

AVIADOR MUERTO EN UN ACCIDENTE DE VUELO

MADRID, septiembre 4 (A. P.)—Durante el vuelo que realizaba en el Aerodromo de Cuatro Vientos de esta capital se incendió el aeroplano que pilotaba el alférez de Infantería Don Rafael Tipado Alonso, el cual, intentando salvarse, se arrojó al suelo desde una altura de veinte metros, muriendo a consecuencia del golpe que se produjo en la caída.

EL FOMENTO DEL TRABAJO NACIONAL PIDE PRIMAS PARA LA INDUSTRIA TEXTIL CATALANA

BARCELONA, septiembre 4 (A. P.)—El Secretario del Fomento del Trabajo Nacional ha declarado que la crisis por que atraviesa la industria textil catalana es muy aguda, pues el alza de los jornales impide obtener iguales resultados a los que alcanzan los industriales algodoneros del norte de Andalucía, Aragón y otras regiones. La crisis se agrava por haber menguado las exportaciones, especialmente para América, que son casi nulas.

Agregó que España solo exporta para el Oriente a Rumania.

Terminó diciendo que el comercio necesita que el Gobierno le conceda primas de exportación para poder combatir la crisis.

SE AGUDIZA EL CONFLICTO DE LOS ARTILLEROS EN ESPAÑA

SAN JUAN DE LUZ, septiembre 4 (U. P.)—Las noticias que llegaron a esta población procedentes de España dan cuenta que el conflicto existente entre el Gobierno de Madrid y los oficiales de Artillería e Ingenieros ha entrado en un período agudo, tratando el general Primo de Rivera de demorar la decisión final de la controversia.

Los enemigos del Marqués de Estella confían en que el conflicto creará cierta tirantez entre el Rey Alfonso y el jefe del Gobierno, pues se cree que el Rey está al lado de los oficiales descontentos.

Estos últimos insisten en pedir su inmediata separación del ejército, a menos de que el Gobierno derogue el real decreto que establece el ascenso por méritos y no por antigüedad.

SOLICITADO POR EL PRESIDENTE DEL COMITE CENTRAL DE LA UNION PATRIOTICA, SE CELEBRARA EN ESPAÑA UN PLEBISCITO DE CONFIANZA HACIA PRIMO DE RIVERA

Hoy se publicará en toda España la convocatoria para el plebiscito, el que se celebrará durante los días 10, 11 y 12 del corriente, pudiendo votar varones y hembras desde 18 años

TERCER ANIVERSARIO DEL PRONUNCIAMIENTO DE P. RIVERA

En un manifiesto del general Primo de Rivera, dirigido al pueblo hace relación de los problemas nacionales resueltos y de otros que se propone resolver y hace referencia a la Asamblea nacional

MADRID, septiembre 4. (AP).—El presidente del Comité Central de la Unión Patriótica solicitó del general Primo de Rivera, jefe del Gobierno español, que con motivo del tercer aniversario del pronunciamiento que hizo en Barcelona el 13 de septiembre de 1923, autorizara a dicho Comité a realizar un acto público en toda España, mediante un plebiscito que exprese la confianza del pueblo en el Gobierno y singularmente en el general Primo de Rivera.

Solicitó además la organización de una Asamblea Nacional para que coadyuve en los trabajos de la gobernación del Estado.

El Marqués de Estella ha contestado hoy por medio de una real orden concediendo la celebración del plebiscito y recomendando a las autoridades que dén las necesarias facilidades para su celebración, aunque haciendo constar que deben de abstenerse de influir directamente en el mismo.

El plebiscito se celebrará los días 10, 11 y 12 del mes actual en toda España, constituyéndose mesas presididas por los delegados de la Unión Patriótica y los alcaldes, a las cuales podrán acudir para votar cuantos ciudadanos lo deseen, sin coacción de ninguna clase, firmando personalmente todos los varones y hembras desde los dieciocho años de edad. Los que no puedan asistir a las mesas podrán enviar su adhesión por medio de volantes especiales.

HOY SE PUBLICARA EN TODA ESPAÑA LA CONVOCATORIA PARA EL PLEBISCITO

HENDAYA, septiembre 4 (UP).—España se prepara a dar al Gobierno inaugurado por el general Primo de Rivera el 15 de septiembre de 1923 el más valioso voto de confianza que haya recibido hasta ahora el nuevo régimen.

En efecto, hoy se anunciaron los planes definitivos para la celebración de un plebiscito nacional de adhesión al general Primo de Rivera, en el cual participarán todos los españoles, hombres y mujeres, mayores de dieciocho años de edad. El plebiscito ha sido ideado y organizado por la Unión Patriótica.

Mañana se publicará el manifiesto que lanza al país el Comité Nacional de la Unión Patriótica, para anunciar y convocar el plebiscito, que durará del 10 al 12 de este mes celebrando así el tercer aniversario del régimen. La convocatoria al plebiscito dice en parte:

"En las proximidades de la fecha histórica darán su voto firmado cuantos deseen que España prosiga la labor de saneamiento y tonificación comenzada hace tres años. Considerad que sin la asistencia de la opinión pública faltará a los gobernantes la fe, que es el principal estímulo para el sacrificio que gobernar significa. No omitáis el voto si la conciencia dicta que debéis emitirlo".

Para el registro de los votos se colocarán pliegos adecuados en las alcaldías, gobiernos civiles y oficinas de la Unión Patriótica, constituyendo las mesas los alcaldes y otras personas afectas al Gobierno. El día 13 aniversario del pronunciamiento de Primo de Rivera, se enviarán a Madrid los resultados de los escrutinios en toda España.

TAMBIEN PUBLICA UN MANIFIESTO EL GENERAL PRIMO DE RIVERA

MADRID, septiembre 4. (A.P.)—El general Primo de Rivera publicará en los periódicos de la noche una nota haciendo relación de los problemas acometidos por el Gobierno y de muchos otros que se propone resolver.

Dice el jefe del Gobierno que han quedado resueltos los asuntos más graves que encontró planteados al hacerse cargo del poder. Trata de la Asamblea Nacional que piensa reunir y se ocupa del Municipio y la Provincia, como también de los presupuestos nacionales.

Termina diciendo que en los tres años que ha desempeñado el mando, no cree haber perdido un solo minuto en procurar el mejoramiento del ambiente español y suprimir los vicios nacionales.

En el último párrafo de la nota aclama a Dios y espera que haga su voluntad para bien de España.

EL PLEBISCITO ES DECISION MEDITADA DEL GENERAL PRIMO DE RIVERA

LONDRES, septiembre 4. (UP)—La decisión del general Primo de Rivera de consentir en la celebración de un plebiscito con ocasión del tercer aniversario del establecimiento de su régimen, tiene por objeto demostrar al mundo que su dictadura cuenta con el apoyo de la mayoría de la opinión pública española. No ha respondido el jefe del Gobierno español a un primer impulso al conceder a la Unión Patriótica la autorización que solicitó del Gobierno, sino que ha meditado cuidadosamente lo que más convenía hacer sobre este punto.

Hace tres meses el general Primo de Rivera nos telegrafió diciendo: "Ocurrirán acontecimientos de gran importancia en España en septiembre y octubre", e indudablemente se refería al plebiscito y a la convocatoria de una Asamblea Nacional.

En el mes de Enero del presente año, el general Primo de Rivera declaró al corresponsal que estaba convencido de que un plebiscito nacional daría una abrumadora mayoría del pueblo español a favor del presente régimen.

La votación se celebrará en forma que se aparta del sistema electoral de España, por cuanto incluirá a todas las mujeres, mientras la llamada Asamblea Nacional que se propone convocar el jefe del gobierno será el primer parlamento desde que las Cortes españolas fueron abolidas hace tres años.

LA MARINA ESPAÑOLA LLAMA A MUSSOLINI "CREADOR DE UNA NUEVA Y MAS GRANDE ITALIA"

ROMA, septiembre 4 (U. P.)—El Conde de la Viñaza, embajador de España en Italia, envió hoy un mensaje al Gobierno de Roma, en nombre del comandante de la flotilla española que visitó recientemente varios puertos italianos, dando las gracias al primer ministro Mussolini "creador de una nueva y más grande Italia" por las numerosas cortesías que dispensó a las tripulaciones españolas durante su visita a este país.

El Embajador español también comunica que el Rey Alfonso ha concedido a Mussolini la Gran Cruz del Mérito Naval, como homenaje a la armada italiana, que "Su Excelencia guía hacia un nuevo futuro de gloria".

TERMINAN SU ESTANCIA EN BILBAO LOS REYES DE ESPAÑA

BILBAO, septiembre 4 (A. P.)—Los Reyes Don Alfonso y Doña Victoria, que se encuentran desde hace algunos días en esta invicta villa, visitaron en la mañana de hoy el ensanche de Bilbao, trasladándose después como despedida de Bilbao a la basílica de Nuestra Señora de Begoña, patrona de Vizcaya, donde oyeron misa.

Después fueron los Reyes a almorzar al Sporting Club repartiendo premios a los balandristas.

A las cuatro de la tarde salieron para San Sebastián.

EL GRAN PERIODISTA GALLEGO PEREZ LUGIN, GRAVEMENTE ENFERMO, REDACTA SU ESQUELA MORTUORIA

CORUÑA, septiembre 4 (A. P.)—Se encuentra gravemente enfermo el notable escritor y gran periodista gallego don Alejandro Pérez Lugín, autor de "La Casa de la Troya" y tantos libros de valía.

Como ya ha estado hace poco en serio trance de muerte, del que salvó casi por milagro, Pérez Lugín creé que esta vez no podrá vencer la enfermedad y ha redactado él mismo su esquela mortuoria y su testamento.

TOPICO DEL DIA

EL HOMBRE QUE DICE LAS VERDADES

Salgo de mi sopor estival, con el que estoy haciéndole competencia a los siete durmientes, porque he oído la descarga de un terrible puñetazo sobre una mesa, y una voz enfurecida que grita: —¡A mí no me dice usted eso, ni aquí ni en ninguna parte, porque eso es para mí cuestión personal!

¡Malo, malo! El hombre que se enfada suele no tener razón, o de tenerla, la pierde por entero en cuanto hace cuestión personal el que se la den.

Cuando era estudiante de latín aprendí aquello de: "Amicus Plato, sed magis amica veritas". Si no perdí los papeles, eso quiere decir que se puede ser muy amigo de Platón, pero ser mucho más amigo de la verdad. Ser amigo de la verdad equivale a cuidar de ella como a esposa legítima, sin casarse con nadie, para no incidir en poligamia verdadera, a fuerza de promiscuar y andar a vueltas con cuanta verdad se tropieza al paso. Hay personas que se creen predestinadas y elegidas por Dios para andar diciendo verdades por ahí, como quien reparte caramelos o sopapos. Son de la casta de aquellos que, en cuanto ven a un jorobado se mueren por meterse con su joroba, o no pueden reprimir la comezón de decirle a un señor que tiene una berruga que le afea el físico o una voz atiplada que espanta a quien lo oye. Generalmente esas verdades, aunque en realidad lo sean, son más bien impertinencias. Una cosa es el señor que "dice las verdades", y otra muy distinta el que "dice la verdad" en cuanto supiere y fuese preguntado. El juramento inglés ante los tribunales es la fórmula más perfecta de la veracidad oportuna. El que jura se obliga a decir "la verdad, solo la verdad y nada más que la verdad". El decir la verdad cuando hay que decirla, es un deber sagrado; el decir verdades cuando no vienen a cuento, es una impertinencia. Equivale a andar tirando piedras por la calle, como el loco del cantar:

Tiro piedras por la calle;
Al que le dé no se enoje.
¡Tengo llena la cabeza
De tantas cavilaciones!

Esas cavilaciones, que a unos les ponen en el trance de tirar piedras, a otros les excitan a tirar verdades a la cara de todo el que pasa. Y así, francamente, no se puede vivir.

El señor que dice las "verdades" me recuerda el caso del poeta Ramón Correa, que la había tomado con Negrete, diciendo que era borracho. A su costa hizo chistes periodísticos como éste:

—Dicen de Barcelona que vino Blanco. ¡Como se alegrará Negrete!

En vano los amigos del general Negrete se esforzaron en convencer a Correa de que estaba equivocado; que Negrete era abstemio, y que era indispensable que rectificase.

—¡Que rectifique Negrete emborrachándose!—contestó Correa.

Entre el hombre del puñetazo en la mesa, que dice "las verdades al lucero del alba", y que hace cuestión personal el sostener todas las verdades que dice y que no siempre son verdad, y el hombre pacífico que solo dice la "verdad" cuando le preguntan o le requieren a que la diga, la elección no es dudosa. Yo, por lo menos, en un caso así, lejos de olvidar afectos y vínculos sentimentales, superiores a toda discrepancia doctrinal y circunstancial, me sentiría más fortalecido en ellos, porque el mayor favor que se le puede hacer a un amigo es decirle la verdad cuando el decírsela es oportuno y hasta previsor, aunque el amigo a quien así se sirve con la verdad, solo la verdad y nada más que la verdad ,sea de los que se creen de la estirpe providencial y mesiánica del hombre de "las verdades".

CALCAS.

AL SER CONDUCIDO A EMERGENCIAS UN ARROLLADO, MURIO POR CAUSA DE UN CHOQUE UNO DE LOS QUE LO LLEVABAN

El auto que había causado el primer accidente se dió a la fuga

Venta de cigarrillos americanos sin el sello del impuesto de Cuba.—Dos individuos detenidos y acusados de tentativa de robo

Ramón Gutiérrez Suárez, de España, vecino de Velasco y Luyanó, chofer del auto 8180 u 8188, de Alambique y Esperanza, arrolló al menor Roberto Valdés Cruzado, de Florida, 41, de ocho años de edad, cruzándole el automóvil por encima. El chauffeur se dió a la fuga, pero fué perseguido por los jóvenes Calixto Izaguirre Amaro, de la Habana, de diez y ocho años de edad y vecino de San Nicolás, 268; Francisco Clemades Torres, de la Habana, de veintiún años de edad y vecino de Jesús María, 48; José Díaz Caridad, de la Habana, de diez y nueve años y vecino de Santa Felicia letra C, 1 Mario Fernández de la Fe, de la Habana, de diez y nueve años y vecino de Campanario, 217, los que en un camión primero y luego en el automóvil 11959 y con el auxilio del vigilante 1849, Armando Iglesias, lograron detener al fugitivo en Concha y Guasabacoa.

El menor fué recogido y conducido a Emergencias con tan mala suerte, que en Aguila y Gloria chocó la máquina, y a consecuencia del choque resultaron heridos Roberto Valdés, Eduardo Alvarez, de la Habana, de treinta años de edad, de Alambique, 2, con heridas menos graves; Luis López, de la Habana, de veintidós años de edad, vecino de General Lee, en el reparto Santo Suárez, que fué el chauffeur que se interpuso a la máquina que conducía al herido.

De este choque resultó un muerto, que no ha sido identificado.

Fueron asistidos por el doctor Trespalacios.

El Juzgado remitió al Vivac a los acusados.

CIGARROS AMERICANOS SIN SELLO

Francisco Espinosa Vega, natural de la Habana, de 44 años, y su hijo Francisco Espinosa Monasterio, son acusados por los expertos de que en una vidriera de cigarros que tienen en Casa Blanca vendían cigarros americanos sin sello. Los acusados niegan los hechos.

Se han ocupado varias cajetillas, quedando en libertad Espinosa Monasterio mediante fianza de $50.00.

TENTATIVA DE ROBO

El vigilante 1963, P. Mesa, y el sereno número 24, M. Iglesias, acusan a Manuel Díaz Palacios, de la Habana, de 18 años y vecino de Florida 45, y a Dionisio Herrera García, de la Habana, de 18 años y vecino de 10 de Octubre 180, de que trataron de robar en Monte y Estévez a Cornelio Valiente San Román, exigiéndole, cuchillo en mano, lo que llevase. Fueron persiguidos y detenidos en Monte y Pila, ocupándosele a Díaz un cuchillo.

Ingresaron en el Vivac.

SE CAYO DE LA BICICLETA

En el Hospital Municipal fué asistido por el Dr. Villar Cruz el menor José Flores Marrero, de la Habana, de 13 años de edad y vecino de Hospital 100, de la fractura del antebrazo izquierdo, fractura que se ocasionó al caerse de la bicicleta en la calle de Jesús Peregrino.

SE SUICIDO CON ESTRICNINA

Francisco Piñeiro condujo al Hospital Municipal al blanco José Menéndez Castillo, que fué asistido por el doctor Bolívar, de una grave intoxicación. Manifestó el enfermo que había ingerido cienta cantidad de estricnina por encontrarse aburrido de la vida.

Este individuo, que falleció a los pocos momentos, fué encontrado en una zanja que cruza por detrás de la Ermita de los Catalanes.

Al cerrar esta edición, nos hemos informado que el individuo muerto a consecuencia del choque ocur

SEVILLA DESDE LA GIRALDA

Llegamos a Sevilla en tarde de lluvia, un poco caliginosa. Desde lejos nos saluda la Giralda, con su alta torre, cimera por sobre los tejados y las arquerías de su magnífica catedral.

Voltean las campanas, que se asoman por sus ventanilles, girando pesadamente.

Trece de enero, pensamos: ¿acaso es día de fiesta eclesiástica o augurio de algún aniversario local?

Cruzamos las callejas tortuosas, torcidas como dédalos que desvían todas las direcciones.

—Suban ustedes a la Giralda, nos dice un guía que intercepta nuestro paso, y verán muy bien la llegada del Cardenal.

El nos explica que el Cardenal Arzobispo de Sevilla acaba de regresar de Roma, donde ha ido a recibir la consagración papal. Ahora el pueblo le recibe jubiloso, agolpado a la puerta mayor de la Catedral y en filas compactas frente a su palacio residencial.

—Pronto, pronto, que ya la campana mayor dice que acaba de partir de la estación.

Subimos apresuradamente los planos inclinados de la Giralda, que nos llevan livianamente hacia la altura.

En el segundo respecho una ventana nos permite mirar hacia afuera los tejados. El ascenso es tan descansado que, tan sólo cuando la altura es ya grande, sentimos la respiración fatigosa y el corazón golpeando como un martillo dentro del pecho.

—Descansen los señoritos, nos dice el guía. Miren ustedes, miren ustedes.

Magnífico espectáculo: Sevilla se extiende como un caserío desigual, muy apretado junto a la Catedral, menos compacto del lado del río.

—Aquello es el barrio de Triana. Triana, Triana, nos dice al oído el vientecillo que parece insinuar la copla que más que con la voz canta con sus ojos de esmeralda Pastora Imperio: Trianería... las del barrio de Triana.

Quisiéramos abstraernos mirando Sevilla, contemplando bajo la luz dorada esta Sevilla única.

Pero el guía nos interrumpe nuevamente.

—Desde esta ventana se arrojó una joven francesa: dejó sus zapatillas, una carterita, un collar en este barandal.

—¿Por qué razón se suicidó?, inquiere María.

—Porque su marido se había ido sin decir nada. Hacía veinte días que se había marchado.

—Pobre, pobre, alcanza a musitar, y él prosigue:

—Sí, pobrecita. Tal vez le quería mucho.

Cerramos fuertemente nuestras manos, mi compañera y yo, acaso porque al medir la altura inclinados sobre el balcón, sentimos el vértigo del vacío, o acaso porque la emoción acentúe el instintivo recelo de aquel episodio.

Aún continuamos subiendo, subiendo, muy arriba, hasta la mayor altura.

—¿Otro descansito? Señoritos, desde este alto se divisan todos los techos, las terrazas de la Catedral. Vengan ustedes.

Torre magnífica de los panoramas, que permite columbrar a lo lejos un paisaje de abanico: caserío de todos los tonos, altas torres, iglesias, jardines, arboledas.

—Miren los señoritos, ¡qué altura! Setenta y cuatro metros.

—¡¡Qué hermosa la perspectiva!

—Sí, responde María, pero me aturden las campanas.

—Oigan los señoritos; desde esta ventana se precipitó un joven, que había subido con su padre a la Giralda.

—¿Otro suicidio?

—Otro suicidio. Casi, casi va a resultar ésta la torre de los suicidios.

—¡Bonito título para un folletín!

Ahora sentimos demasiado el peso de la subida; ya no hay más ventanas y en el interior de la torre repercute el concierto de las campanas con un estrépito horrendo. María cierra sus manos sobre los oídos, procurando atenuar aquel concierto.

Aun un descanso, en el interior. Y otra subida.

Dos planos menos inclinados y estamos en la plataforma donde las campanas atruenan con sus lenguas de bronce. La música alegre se ha convertido en un estrépito fragoroso. Voltean y voltean los grandes badajos, obligándonos a huir en rápido descenso.

Grande es el alivio cuando ahora descendemos el suave declive de la Giralda.

Dos, tres minutos. Una de las ventanas que permite observar toda la fiesta de la llegada del Cardenal Arzobispo.

Cruzan la plaza de la Catedral los seminaristas cubiertos con sus trajes de ceremonial rojo, que permite ver las sotanas. Van hacia el palacio fronterizo, donde recibirá el magnate de la Iglesia todo lo que Sevilla cuenta de más distinguido entre las autoridades y la sociedad.

Se detienen algunos carruajes y descienden oficiales del ejército.

—¿Ven los señoritos esos seminaristas que pasan ahora? Son dos becados, que luego irán a Roma.

En efecto, dos muchachos, también vestidos de rojo, cruzan solos la plaza, seguros acaso de llamar así la atención haciendo saber su importancia. Antes que sus compañeros serán mañana dignidades de la Iglesia.

Luego llega solo a la plaza un automóvil y tras él sigue la multitud y otros carruajes. Desciende el Cardenal Arzobispo, "vestido en el fulgor de llama viva", cabría decir con el verso de Dante.

Entonces descendemos de la torre y vamos hacia la plaza. Aquí está Sevilla, se nos ocurre pensar. Esto es Sevilla, con sus mantolas, sus chulos, su pueblo. Todas las mujeres llevan mantillas, colocadas sobre las altas peinetas. Y aunque no son bonitas, tienen su garbo, su gracia, su donaire.

—Oye, nos advierte nuestra compañera: mira donde va Febrerillo, el loco.

En efecto, por la vereda de enfrente pasa un muchacho del pueblo, con su chaquetilla corta, su sombrero cordobés algo inclinado sobre el ojo, con su andar de majo y su aire de perdona vidas.

¡Viva Andalucía, exclamamos a cada paso. Todo tiene gracia aquí y todo se conserva como uno puede imaginárselo a través de los libros.

No vemos un sombrero de mujer sino mantillas, lindas mantillas y airosas peinetas.

Cruzamos un portalón muzarabe, entramos al patio de la Catedral, derruído, pero interesante en su abandono. Hay, al centro, una fuente deliciosa, como una alberca. Naranjos, muchos naranjos, llenos de frutos cálidos, dorados, quedan tras esa puerta del Perdón. En una esquina levántase la Giralda, dominando con su gracia el cuerpo de la Catedral.

Tarde a la tarde nos encontramos en el interior del templo. Una suave penumbra nos envuelve, nos satura del grato misterio de la hora. Por los vidriales se derrama una luz suave; luz de enfermo, de cuarto propicio a las fugas tristes.

La Catedral se arrebujaba en su cendal de sombras, dejándonos ver sus naves altas, sus columnas recias, sus ojivas espléndidas.

Dulce secreto de la tarde luminosa que en el interior se convierte en suave amanecer. La ceremonia de hace un momento ha dejado su penetrante perfume de incienso. Buscamos refugio y paz junto a un banco pequeñito y miramos sin ver, atento el espíritu al milagro de este recogimiento único en el interior del templo.

Dejamos nuestro rincón y vamos hasta el pie de las gradas del altar mayor, donde se encuentra la urna de plata que encierra el cuerpo de don Alfonso el Sabio, que deja ver el cuerpo endurecido, momificado, de aquel varón de tantas luces, que elogia la inscripción en árabe, latín y hebreo: "el más verdadero, el más esforzado el más apuesto, el más granado, el más sufrido, el más omyldoso, el que más temía a Dios, el que más le fazía servicio, él quebrantó e destruyó a todos sus enemigos, el que alzó e honró a todos sus amigos, el que conquistó la cibdat de Sevilla que es cabeza de toda España."

Es muy tarde ya cuando volvemos a cruzar el patio de los naranjos, donde la fuentecita canta su cháchara deliciosa.

Una lluvia suave y pertinaz ha enturbiado el limpio día de hace algunas horas.

Brillan las hojas de los naranjos, como si fueran de plata. Una rapaza se acerca a nosotros y nos pide una limosna.

El toque cansino de una campana anticipa el toque de oraciones, que luego corearán todas las voces lejanas.

Se va la tarde lentamente, en un descenso de luces delicioso. Las callejas de Sevilla nos invitan a andar, a deambular por sus caracoles y encrucijadas.

Levantado el embozo nos cruza el camino un paseante de apresurado andar. Entramos por una callejuela tan estrecha que no se concebiría el paso de un carro a través de la calzada. Dos faroles matan en ella la penumbra del atardecer. A ambos lados algunas puertas abiertas dejan ver, tras las rejas, los patiezuelos deliciosos, frescos, cubiertos de azulejos. ¡Ah, los azulejos de Sevilla! Nada tiene tanta gracia y tal sentido decorativo. Son el alma pintoresca de esta aldea grande y acogedora, que no tiene de la ciudad la pretensión monumental, pues aún conserva todo su carácter. No hay un zaguán que no obligue a observar los interiores. No hay ventana que no esté guarnecida de su reja o de su alegre cesto con flores. Es la ciudad de la gracia, de la vida cálida, del abandono moruno. Sus huertas y hasta sus plazas están pobladas de naranjos olorosos y las comarcas cercanas abundan en vides que fuego destilan el zumo que, en las medias cañas, basta para hacer sentir amable la vida, pues colocan cristales de ensueño y de optimismo ante las pupilas.

En Sevilla encuentra el observador cuanto su ánimo le quiera hacer sentir; los que han visto a Sevilla triste, doliente, como pudo verla el novelista que aseguró que Sevilla da la sensación de un patio donde ha muerto un niño; los que la saben alegre como una castañuela, así los Alvarez Quintero; los exaltan su animación trágica y decorativa, cual ocurre con Carlos Reyles; y los que buscan en su tradición una fuente de optimismo, valga el caso de Rodríguez Marín, acaso están en lo justo, porque la Sevilla de Semana Santa o de las verbenas da para todos los gustos y se identifica con todas las observaciones. Pero, acaso, una de las Sevillas más exactas y patéticas es la que ha hecho sentir un chileno, D'Halmar, en una hermosa novela, que pocos parecen haber leído en esta ciudad del sol y de la indiferencia.

Armando DONOSO

EL TRABAJO INTELECTUAL

Si hay una labor ímproba y extenuante, que atormente el espíritu, es la intelectual: labor que presupone los más rudos esfuerzos del sistema nervioso, el desgaste—invisible, pero rápido—de la máquina psíquica. El escritor, cuando lo es de veras, trata de engarzar siempre su pensamiento en la palabra, es decir, la idea en su expresión. De ahí esas luchas sordas de los productores intelectuales, en que se agotan miserablemente, borrachos de tinta, impotentes para podar la zizaña del lenguaje, que, a lo mejor, surge en el párrafo concebido, haciéndole perder su esplendor y sonoridad. Sólo los que conocemos la historia de algunos grandes artífices de la palabra, podemos concebir el inaudito esfuerzo que se necesita para domar el idioma, encadenar los tópicos, hacer que obedezcan los vocablos.

Mas, en suma, todo trabajo intelectual, en el mundo de la ciencia o del arte, ocasiona un esfuerzo doloroso, que, a la larga, da origen a perturbaciones fisiológicas. Esa es la razón porque los productores de ideas son, en lo general, melancólicos y parcos de palabras. El diálogo secreto del cerebro y de la pluma concluye por absorver la existencia emotiva, por sumergir al individuo en una diátesis profunda, generadora de cualquier mal orgánico, que puede terminar con un desenlace trágico, como ha acontecido, a menudo con ilustres pensadores. Agréguese a esto la continua ebullición del cerebro, el loco despilfarro que algunos hacen de su vida sensitiva, los excitantes de que abusan—ya como un medio de abrir la válvula de la producción, ya para cerrarla, entregándose al descanso, y se tendrá idea de cuán triste es la vida del trabajador intelectual, en lucha con el pensamiento, con la palabra y con él mismo.

No es de envidiar, pues, la gloria que se conquista en el campo de la ciencia o del arte; gloria, casi siempre, improductiva materialmente, porque no se ciñe a las vulgares miserias de la vida diaria, ni se cotiza en el mercado. Más feliz, mucho más feliz eres tú, pobre leñador que abres con tu hacha el corazón de ese viejo roble; tú, minero infatigable, que acabas de sumergirte en ese pozo. Más feliz, sois vosotros, los que ganáis el pan con el sudor de vuestra frente, como dice la escritura, sin que tengáis necesidad de arrancaros, con las uñas sangrientas, los últimos restos de oro de vuestra masa encefálica, para que quizá, salga alguien por ahí a deciros que es cobre, puro cobre.

Juan Ramón MOLINA

Nieva en la Aldea

¡Cuánto frío en la aldea! Lenta, pausadamente,
hace ya muchas horas que la nieve, insistente,
va cubriendo los cerros, los barrancos, los valles.
¡Cuánto frío esta noche! En silencio la aldea,
dijérase que un hálito de muerte la rodea,
y están mudas, desiertas, solitarias sus calles.

En torno de los cepos que arden en la cocina
se agrupa la sencilla familia campesina,
terminando los restos del humilde yantar;
entonces, el abuelo, concluída la cena
saca un viejo rosario de una vieja alacena,
y, al frente de sus hijos, se dispone a rezar.

—¡En el nombre del Padre!—con la Cruz en la mano
traza sobre su frente la señal del cristiano
y empieza, dulce y grave, la primera oración—.
¡En el nombre del Padre! Y en labios de esta gente,
que conserva la esencia de la fe del creyente,
tiene el rezo un aroma de evangélica unción.

Afuera suena el viento, que escalando las rejas
se sube a los aleros y golpea las tejas,
y juega con la nieve, que agita y tremolina;
y luego, descendiendo por cada chimenea,
va besando a las gentes de la mísera aldea,
acogidas al tibio calor de la cocina.

—¡Por el que está en la guerra!—dice triste el abuelo—.
Porque Dios no nos prive del inmenso consuelo
de verle entre nosotros con fuerzas y con brío!
—¡Porque vuelva con vida!—dice la hermana, y llora.
—¡Señor, yo te lo pido!—ferviente el padre implora.
Y suspira la madre: —¡Hijo mío! ¡Hijo mío!

Y a Dios va la plegaria. Mas también la oración
es algo que ha brotado como una maldición
a la eterna soberbia del hombre: ¡la guerra!
¿Por qué siempre tan lejos de la humana cordura?
¡Señor, Tú nos dijiste: "Gloria a Dios en la Altura
y Paz para los hombres aquí abajo en la Tierra!"
. . . . . .
. . . . . .
Concluído ya el rezo, tras de besar la mano
callosa, que les tiende paternal el anciano,
la familia va en busca del templado cobijo
del lecho, donde espera la luz de la mañana.
Y a poco todos duermen en la casa aldeana.
¡Todos menos la madre, que aún reza por su hijo!

Crescencio ARAGONES

LOS "SANFERMINES"

UN TROZO DE LA ESPAÑA DE GOYA

LA MERIENDA

Aguafuerte de Goíla

Hemos venido a Pamplona. Estas fiestas de San Fermín tienen un atractivo tal de curiosidad, que consiguen captar la de todos. Mediado el camino que separa el límite de Navarra con la capital foral, el paisaje cambia por completo. Las agrestes montañas de verdor perenne en que se desarrollara la más horrible guerra fratricida, desaparecen en la lejanía.

Ahora el paisaje a ambos lados de la carretera es llano. Parece habernos trasladado el automóvil en un formidable embalaje a las carreteras de Castilla. Hasta este sol que abrasa y este cielo azul, de azul claridad leve, nos parece el sol magnífico que alumbra y quema la estepa de Castilla.

Polvo seco. Trigales que se abaten dorados y orgullosos de su obesidad. Cebadales cercenados por la hoz del segador. Carros de miés que avanzan lentos, tirados por bueyes cansinos. Labriegos curtidos como aquellos hombres de la meseta central y como ellos hoscos y reconcentrados, cual si todo su pensamiento se hubiera puesto en el agro.

Cerca ya de la ciudad histórica, a quien cantó Navarro Villoslada, avanzan las mulas. Van tras ellas los mismos gitanos a quienes vimos por San Antolín en Palencia y en Medina del Campo; a quienes vemos luego en el Paseo de las Moreras, de Valladolid; a quienes recorren España entera de parte a parte haciendo pasar por hermosas cabalgaduras a equinos matalones.

Pero el paisaje evocador para quienes sentimos tan hondo afecto a la parda tierra castellana, no cautiva entera nuestra atención.

Vamos a los "sanfermines" de Pamplona, para ver sus corridas de toros y, sobre todo, para presenciar el clásico encierro de los toros que han de lidiarse.

Las gentes han abandonado las calles de la ciudad cuando el véspero terminaba. Poco después, al esforzarse el sol por alumbrar el nuevo día, las gentes vuelven a salir a la calle. Va siendo la hora del encierro y no puede perderse. Suenan las gaitas; las músicas más diversas atruenan por todas partes. Los mozos, con esas blusas "sanfermineras", circulan en grupos y danzan y gritan y cantan...

Seis de la mañana. Suena un cohete. Es un cohete detonante, de silbido prolongado y de nota única. Es que los toros acaban de salir del lugar donde han permanecido toda la noche.

Las gentes ya saben los pelos de cada uno. Ha circulado—no falta cada año la fábula—que unos canónigos de la Catedral fueron a verlos durante la noche y que uno de los beneficiados, quitándose el manteo, se puso a torearlos con unas magníficas verónicas.

Los toros avanzan en dirección a la ciudad. Entran por sus calles. Delante, los vaqueros, con sus caballos y armados de la garrocha. Los cabestros a quienes es ya uno de los beneficiados, quitándose el manteo, se puso familiar el camino, avanzan arropados a los toros y agitando con ruido monótono sus formidables cencerros.

Han entrado ya en la calle Estafeta. Es una calle estrecha, cuyos balcones de todas las casas se hallan llenos de gente. Hay voces y algarabía. Los toros parece que se asustan de lo que oyen. ¿En qué Manicomio suelte nos habremos metido?—deben pensar—. Y avanzan, y avanzan corriendo cada vez más, siempre arropados por los mansos.

Pero la calle no está vacía. Delante de los toros corre la gente. Van cientos y cientos de mozos. Son éstos bravos navarros, estos recios hombres que tienen que correr delante de los toros. Y se disputan quién va más cerca, quién tuvo mayor atrevimiento para entrar en la plaza delante del ganado.

A veces se ven alcanzados por el ganado. Y entonces, agilísimos, temerarios, se echan a un lado junto a la pared, en el quicio de una puerta y dejan pasar la manada de toros. Estos no tenían que hacer sino alargar la cabeza y dar la puñalada con sus cuernos; pero los toros pasan. Es rara la vez que dan la cornada.

La entrada en la plaza es una avalancha. Los tendidos, los palcos, las gradas, todas las localidades se hallan llenas de curiosos. Los que corren delante de los toros penetran embarulladamente. Es un instante de formidable emoción.

Está lleno el callejón. Los que entran en la plaza no pueden huir a parte alguna. Tienen que permanecer en el ruedo, a donde llegan ya galopantes, furiosos, por la carretera, los seis, los ocho toros que han de morir en la función de la tarde.

Un mozallón, al pisar el ruedo, tropieza y cae. Los que le siguen caen también. Se forma una muralla de hombres. Y los toros llegan ya. Se les oye por el ruido de los cencerros de los cabestros.

En la plaza se eleva un alarido de espanto. Los toros asoman ya. La muralla formada por los hombres caídos se ofrecen allí como blanco propicio a la acometida feroz de los toros... Estos llegan. Y cuando creemos que la horrible tragedia va a desarrollarse, mientras las mujeres y muchos hombres vuelven la cara para no ver la catástrofe; uno de los toros, el que iba delante, pega un salto formidable y pasa por encima de aquel montón de personas. Igual hace el otro toro, y el otro, y los demás...

No ha pasado nada. Se llevan los toros a los corrales. Salen luego los embolados y la capea es igual que todas las capeas.

Este encierro de Pamplona mereció ser pintado por Goya. Igual que una de sus estampas viene a ser el cuadro lleno de color y de sabor, que hemos presenciado.

Quien vió un encierro de éstos, no quiere volver a ver otro. Pero quien vió dos encierros no faltará, de seguro, a los de los años siguientes.

Nosotros hemos meditado después de presencarle. Los que califican de bárbaro el espectáculo tendrán, tal vez, alguna razón. Pero los que lo defienden tienen también la suya.

Los hombres que corren tras los toros se juegan estérilmente la vida. La cornada es fácil, es peligro cierto, el riesgo infructuoso e inútil. Pero es que la tradición ha conservado esta fiesta. Es que las mujeres que estallan en un grito de angustia cuando el peligro se ofrece ante ellas tangibles, son las que luego, en el fondo de su conciencia, han de guardar una secreta admiración, al menos por el que más se acercó.

Es que el jugarse la vida sin un fin, sin un ideal, puede ser una magnífica estupidez; pero el no jugarse la vida jamás, ni por un ideal, ni por un fin ni siquiera por un capricho, hace estériles las vidas.

¡Mozos de Pamplona que correis en vuestros incomparables "sanfermines" delante de los toros! No es infecundo el riesgo que afrontais. No lo es, porque con esa exposición de vuestra vida mostrais enteramente desnudo el bravo corazón navarro.

En estas fiestas de San Fermín tan ruidosas, tan populacheras y tan del pueblo; ese alma navarra brava, fuerte, pero ingenua y noble, aparece más tersa y fortalecida, porque ha evocado con el espíritu de Goya un trozo de gloria histórica...

Alfredo R. ANTIGUEDAD

EN TORNO A LA HISTORIA

Quiso "Andrenio" publicar sus reflexiones sobre la lectura de la Historia, y primero en una primorosa página periodística y después en su último discurso, nos ha hecho merced de sus enseñanzas.

Sobre el arte físico de la lectura, aspecto declamatorio—dijo—, está el arte lógico de la misma.

Consiste el último en el tamiz que la inteligencia del lector coloca entre las afirmaciones históricas y la aceptación que éstas merezcan. Lo cual supone, a nuestro parecer, una capacitación que pocos lectores tienen. Se precisa a la vez un entrenamiento grande y una vocación decidida para que quien hojea textos de esta naturaleza pueda discernir lo admisible y desechar lo que no lo es. Cualidades, en suma, de especialista. Y, aparte de que el criterio lógico no sirve para el caso porque a menudo precisamente lo ilógico es lo cierto, los más de los lectores, y hasta de los estudiosos, sólo disponen de tiempo para sumar en su memoria nociones o hechos sin que otra facultad más serena y más exigente establezca un fielato justiciero y necesario. Resulta, pues, atinada la observación de "Andrenio", pero únicamente como un clarinazo que ponga nuestros recelos en pie de guerra contra las sugestiones de la leyenda y los amaños del interés sectario.

¡La Historia! ¿Quién no recuerda la frase: "Desde que veo cómo se escribe la historia de hoy, no creo en la de ayer"? ¡¡Qué de errores, qué de supersticiones, qué de tendenciosidades! En tiempos pasados, el historiador era frecuentemente un mero literato y hasta un poeta puro; es decir, un hombre de fantasía, que contaba en vez de narrar analíticamente y metía de contrabando un entusiasmo suyo caracterizado de realísima epopeya. Esto, en el mejor de los yerros. Que si de pasiones reprobables se trata, no es raro encontrar bandidos con cuidadas apariencias de héroes cretinos vestidos de ascetas y simples ambiciosos repletos de fortuna, consagrados como ecuánimes estadistas.

Hay en la Historia cosas peregrinas, que si en nuestros días no se admiten, tuvieron categoría de inconmovibles verdades. Y no cuando se trataba de gente oscura o de poca monta. Como sabe todo el mundo, nuestro rey Carlos II pasó por hechizado. Pero un detalle de convencimiento menos extendido es el siguiente: La misma Inquisición autorizó a cierto dominico, perito en la materia, para que preguntase al diablo lo que había sobre el particular. (Véase el "Proceso criminal contra el padre fray Froilán Díaz, confesor del rey"). El diablo contestó que a los catorce años Carlos II había bebido hechizos confeccionados con los huesos de un ajusticiado. Dióselos la madre de aquél, doña Mariana de Austria, en un pocillo de chocolate. Esta creencia de ayer, ¿cómo la juzgamos al presente? ¿Qué opinión nos merecen los que la impusieron y los que la compartían?

Otro escollo de la verdad es el sentimentalismo. Sin ir más lejos, tenemos a nuestro lado quien se indigna contra la Academia de la Historia, porque ésta no se ha decidido a declarar la nacionalidad española de cristóbal Colón. Halagarianos, como al que más, el que el glorioso navegante apareciese innegablemente nacido en nuestra tierra; pero por lo mismo pensamos que la escrupulosidad más minuciosa debe presidir las averiguaciones. Si la Academia de la Historia no halló aún prueba seria terminante, de lo que a buen seguro ella anhela confirmar, ha hecho bien negándose a lanzar la aseveración rotunda que se le demandaba. Una cosa es el ardoroso y patriótico deseo y otra distinta el documento. Sobre éste descansa actualmente la investigación histórica, y no es acertado ni decoroso ponerle reparos tras reclamarla con tanta razón como hartazgo de ligerezas, inverosimilitudes, vehemencias e intrigas.

Abraham POLANCO

SUPERSTICION

Era en la época en que el automóvil no había invadido todavía nuestros caminos y en que éstos, escasos y primitivos, rara vez podían denominarse carreteras, así es que las maneras más corrientes de trasladarse de un lugar a otro era el transporte, para las familias: en la típica volanta cubana y para los hombres generalmente, el caballo.

Una de las diversiones más corrientes en aquellos tiempos, como en los de ahora, eran los bailes que llevaban como natural secuela los preparativos preliminares, tan divertidos si se quiere como el mismo baile en sí; y había que ver el entusiasmo que precedía a cualquier fiesta algunos días antes de verificarse.

De aquella época, más fecunda que ninguna en tradiciones y leyendas, es la historia que vamos a contar: En un pueblo de la Provincia de Pinar del Río, preparábanse grandes fiestas en honor del Santo Patrono, quien, además de servir como bondadoso intercesor entre sus devotas y Dios, proporcionaba con sus anuales conmemoraciones, esparcimiento y diversión, tanto a los campesinos, como a los acomodados hacendados que habitaban la región; y era de ver el entusiasmo con que se organizaban los bandos "Punzó" y Azul que para el inevitable baile habían de demostrar las simpatías con que contaban cuando el triunfador, aquel que más parejas tuviera, fuera proclamado por el Presidente del Liceo.

Cada uno de los bandos de que hablamos, contaba con una presidenta que siempre era elegida por su belleza o simpatía entre las muchachas del pueblo y cada una de ellas, con una propaganda que hubiera envidiado el mejor político de estos tiempos, procuraba atraer el mayor número de partidarios a su bando, así que no era raro ver llegar de los distintos pueblos jóvenes dispuestos a engrosar según sus simpatías las filas de uno u otro bando, sin más recompensa a la postre, que la de bailar algún danzón con la muchacha que lo había reclutado y éste era el motivo por el cual, Andrés Gutiérrez, caballero en su jaca criolla, de trenzada cola, caminaba una fría noche de Enero, acompañado por Lino, un negro viejo que aún se sentía esclavo por el cariño que a la familia profesaba y que como para marcar las categorías, seguía detrás y montando una mula, al "niño" Andrés.

Pensativo, regresaba sin preocuparse poco ni mucho de Lino dejando Andrés vagar su imaginación y a su caballo que lo llevase, como convencido de que el animal no perdería el camino aunque las riendas flojas en el cuello le permitieran caminar a su antojo; pero a medida que se acercaban al pueblo parecía que algo preocupaba también a Lino y seguramente ello no tenía su origen en el baile ni en el pueblo de donde venían sino precisamente en aquel a donde llegaban y tanta era su intranquilidad, que animando a su caballadura con un sonido gutural se acercó a la de su amo, que al notarlo cerca levantó la cabeza interrogante:

—Dispense amito pero su mercé no va a doblá po la vereda del guayabal? Ya etamo llegando al pueblo y si seguimo y si seguimo el camino reá tiene que pasá por e cementerio...

—Bueno Lino, ¿y qué? Pasaremos.

Casi detuvo el negro su cabalgadura:

—Je su Mecé dice eso poque e joven y no sabe lo que el negro Lino, allí sale cosa mala y la jaca no va pasá.

—Mira, negro, dijo Andrés, tú que no la jaca, eres el que no quieres pasar por el cementerio, déjate de boberías y camina.

El respeto hizo callar al fiel Lino y sin separar ni una cuarta la cabeza de su mula de las ancas del caballo de su amo, continuó su marcha.

La Luna, casi en el meridiano, plateaba la noche y una brisa suave y fría arrancaba rumores de arrullo a los árboles del camino, sonaban acompasadas las pisadas de los animales y ya se veían claras y delineadas las tapias blancas del pequeño cementerio pueblerino, dos suspiros entrecortados, demostraron al amo que el criado no había quedado convencido y que ofrecía un sacrificio en aras de subordinación, ya no los separaba del camposanto más de cuarenta metras y Andrés, con sonrisa de incredulidad, se volvió para su criado pero la sonrisa se heló en sus labios, tal era el terror que en los ojos del negro vió, blancos casi por completo y la pupila como un punto negro en el centro y contrastando con el ébano de la cara, más parecían los ojos de un ahorcado que los de un ser que viviera.

—Pero qué pasa Lino, qué pasa?

Apenas pudo el negro levantar la mano en gesto de indicación y con esa voz, que en los momentos de supremo terror, parece hacer temblar los labios al cruzar por ellos, contestó:

—Allí amo allí, un pe-pe-rro sin cabeza.

Siguió Andrés con la vista la dirección indicada por Lino y efectivamente: pegado y como recortado en la tapia del cementerio vió un enorme perro negro flaco como un galgo y el perro aquél, no tenía cabeza, sin embargo se deslizaba, más bien que caminaba, a lo largo de la pared perfectamente iluminada como una blanca sábana por la Luna, clara y limpia como una ostia en el cielo...

Un escalofrío de miedo recorrió al amo en tanto que el negro paralizado, permanecía mudo.

Andrés no era cobarde y suficientemente ilustrado, no había creído nunca en aparecidos ni fantasmas y aunque la evidencia era grande con un esfuerzo de voluntad se sobrepuso al miedo, picó la jaca, sacó de la pistolera uno de aquellos primitivos revólveres y avanzó sobre la aparición...

Lino se quedó inmóvil como quien espera una catástrofe, el perro que hasta entonces habíase deslizado poco a poco a lo largo de la tapia, al notar que se dirijan a él, acelera la marcha, casi alcanzaba la verja del cementerio, entonces Andrés extendió el brazo, brilló en la noche un relámpago y enseguida el ruido del disparo rompió el silencio y un aullido largo desesperado, aterrador, como un lamento, indicó que Andrés no había errado el tiro y el animal macabro, cruzando entre los hierros de la verja, desapareció entre las sombras de las tumbas.

La jaca de Andrés, espantada por la detonación, volvía a tomar temblorosa el camino y los dos hombres sin cambiar una palabra, sin hacer un comentario sobre lo sucedido, entraron en el pueblo y una vez llegados a la casa, Andrés se fué a descansar y Lino, silencioso, aterrado aún, desensilló las cabalgaduras.

Y no podía dormir Andrés. ¿Tendría razón Lino?, se preguntaba.

A la mañana siguiente, cuando el Sol estaba muy alto, el mayordomo despertó a Andrés para decirle sobrecogido: que Lino había amanecido muerto en las caballerizas, el pobre negro a los sesenta años, no estaba ya para sufrir conmociones como la de la noche anterior, el medio ambiente en que vivió lo hizo siempre temeroso de lo desconocido y su miedo lo mató.

A la tarde, cuando el Sol declinaba, salió el entierro del viejo servidor ,los compañeros cargaron la caja y el amo a pie, acompañó a su siervo hasta el camposanto.

A nadie dijo nada Andrés, hubiera sido fomentar la superstición de los demás, solo él conocía la causa de la muerte de Lino. Dobló la campana de la puerta y entró el fúnebre cortejo. Cuando la tierra cubrió el féretro, parecía que con él, se enterraba la clave de un misterio.

Al salir Andrés, Elías el sepulturero lo detuvo para darle el pésame:

—Don Andrés, yo sé lo que usted apreciaba al negro, pero qué se va a hacer! Hasta aquí vendremos tomos como vino él y como no va usted a sentir a un cristiano, si a un perro es y lo llora uno y si no dígalo yo, que esta mañana encontré muerto al Turco, aquel perro que usted sabe el tiempo que llevaba conmigo y lo han matado de un tiro don Andrés. ¡Así se le seque la mano al que lo mató!

Lo que más conocía Andrés, era al perro del sepulturero, todos lo conocían, porque siempre estaba echado a la puerta del Cementerio, jamás salía de sus contornos.

—Oyeme Elías, dijo Andrés, ¿dónde está el perro?

—Allí don Andrés, donde siempre estaba, al lado de la puerta, el pobre se fué a morir donde se pasaba el día, venga y lo verá.

Y diciendo esto caminaban en la dirección indicada. Andrés estaba pálido, el sudor bañaba su frente y al llegar al lado del perro muerto, sucedió como si alguien de un tirón, levantase el velo de misterio que desde el día anterior cubría los acontecimientos y que para Andrés hasta entonces habían sido inexplicables.

Allí estaba el perro: era un animal grande, casi como un mastín cruzado, de sabe Dios qué casta, era negro pero por uno de esos caprichos de la naturaleza el pelo al llegar a la cabeza, desde detrás de las orejas se trocaba en blanco completamente.

Un agujero pequeño del tamaño de un real indicaba en el cuello, el lugar por donde había penetrado la bala.

El misterio estaba explicado: Aquel perro, el pobre Turco, era el animal macabro, que Andrés y Lino creyeron ver sin cabeza la noche anterior; la Luna, al proyectar la silueta del perro sobre la tapia blanca del cementerio, esfumaba la cabeza, también blanca y que se confundía completamente con la pared, así solo se veía el cuerpo negro y la impresión óptica de que el perro no tenía cabeza, era perfecta.

Todo esto pasó por la mente de Andrés, en menos tiempo del que se dice e hizo subir a sus labios una frase, incomprensible para Elías el sepulturero que lo miraba asombrado, pero que era un resumen completo de lo pasado:

—A los dos, dijo Andrés, a los dos, a Lino y al perro los he matado yo...

LAZOLAPA

A la Salida del Hospital

POEMA INTIMO

Enfermos porque tosen, porque royó la tisis,
cruel y dolorosa, sus débiles pulmones:
¡Mi alma también sufre crueles hemotisis,
roída por el monstruo de mis meditaciones!

El aneurisma lento, y el padecer cardíaco,
la pena del ahogo, la fiebre y la visión:
¿qué son ante la angustia del porvenir opaco?
¿qué son ante la angustia de la renunciación?

Yo he visto como mueren los tísicos, y he visto
morir a los cardíacos; el instante supremo
dijérase velado por la resignación,
por la inconsciencia casi... ¡Pero yo soy un Cristo!
¡Yo soy un visionario consciente! y sufro, y temo
la hora inevitable de la crucifixión...

La hora inevitable de mi lesión interna,
velada por la máscara de toda mi altivez;
la hora inevitable, la múltiple, la eterna,
y el Gólgota que acaba, y empieza ya otra vez!

¡Oh angustia horrible y honda; dolor imponderable
que mantienen al alma en continua agonía:
tú haces que la vida del ser más miserable,
sea vida satisfecha, cercana de la mía...!

He visto a los enfermos, y pienso que no existe
un enfermo más grave, más doliente y más triste
que yo sobre la tierra...
Y un peso enorme y amplio me oprime el corazón.
Saberme tan enfermo, tan pálido, me aterra,
y el alma clama a gritos por su liberación.

La incertidumbre plena de mi cerebro ardido,
y este ser desclavado de la cruz, y tendido
sobre un nuevo madero, para ser otra vez
clavado y desclavado mil veces en el día,
ya puede más que toda la fuerza que era mía,
y la vida no guarda para el hombre interés...

...Y temo, porque en esos momentos un estable
sudor, me baña todo,—de duda y de afección—
y me obsede la muerte de manera implacable,
y el suicidio cruza por mi imaginación.

Rubén ORTIZ-LAMADRID

EL MANANTIAL

¿Sabe alguien de dónde viene el sueño que pasa, volando por los ojos del niño? Sí. Dicen que mora en la aldea de las hadas; que por la sombra de una floresta, vagamente alumbrada de luciérnagas, cuelgan dos tímidos capullos de encanto, de donde viene el sueño a besar los ojos del niño.

¿Sabe alguien de dónde viene la sonrisa que vuela por los labios del niño dormido? Sí. Cuentan que, el sueño de una mañana de Otoño, fresca de rocío, el pálido rayo de luna nueva dorando el borde de una nube que se iba, hizo la sonrisa que vaga en los labios del niño dormido.

¿Sabe alguien dónde estuvo escondida tanto tiempo la dulce y suave frescura que florece en las carnecitas del niño? Sí. Cuando la madre era joven, empapaba su corazón de un tierno y misterioso silencio de amor dulce y suave frescura que ha florecido en las carnecitas del niño.

Rabindranath TAGORE

M.E.C.D. 2016

EL BRINDIS DE D. ANICETO

CUENTO

(Del libro "Del Corazón y de la Farsa" próximo a publicarse)

Don Manuel de Agüero estaba de fiesta. Honorato, su único hijo; guapo mozo de 27 años, acababa de obtener su título de abogado. Aquel muchachón, entregado a la capital de la República, asustadizo, inaccesible en su cortedad provinciana, había retornado a la casa paterna dúctil, parlanchín, distinguido...

Don Manuel lo hallaba un poco jactancioso; pero su adoración de padre lo absolvía atribuyéndolo a consecuencias de la juventud y desconocimiento de la vida.

En la vieja casa solariega estaba dispuesto todo para festejar el magno acontecimiento. En el patio, a la sombra suave ofrecida por los nudosos tentáculos de un viejo flamboyant se había instalado la mesa. Allí tenía puesto todo lo que valía en Santa Bárbara: don Pedro Buigas, el Alcalde, un antiguo tratante de ganado; el doctor Fierabello, Juez de Primera Instancia del Partido, joven de elevada talla, cejijunto y displicente, que no prodigaba el saludo temeroso de que las buenas formas quebrantaran su autoridad; el doctor Marcé, Jefe Local de Sanidad, joven también, procedente de la Habana, donde tenía parientes con grandes influencias políticas, el Ingeniero Arístides San Juan y otras personas, además de numerosas "chicas bien" entre lo mejorcito de la rica comarca.

Don Manuel, acompañado de don Aniceto, el viejo amigo, administrador de su colonia "Laguna Limpia", inspeccionaba la instalación del patio, mientras que allá en la sala, Honorato y Doña Tula", la madre jubilosa, hacían los cumplidos a los invitados.

Grandes fueron los sacrificios del anciano don Manuel y de su resignada compañera para sacar adelante a aquel muchacho que se gastaba en la Habana el producto íntegro de la modesta hacienda, sostén de la casa; sobre todo en aquellos últimos tiempos en que la caña estaba por los suelos. Hospedaje, textos y matrículas, pensiones extraordinarias, eran demasiada carga a cubrir ahora. Gracias a aquel don Aniceto, héroe anónimo en aquella empresa, que al frente de la colonia, como un nuevo Midas, convertía en oro cuanto brotaba de las tierras de "Laguna Limpia", gracias a sus desvelos y sobre todo a su honradez, en más de una ocasión no fracasaron los propósitos de los ancianos, terratenientes modestos, sobre el doctorado de su hijo.

Por esto el buen don Aniceto, viejo mayoral, de rostro magro y barbado a la antigua usanza, erguido a sus 60 años, nervudo como un gladiador y locuaz como un niño, era en aquella familia un miembro mas.

Con el "Collins" al cinto, tocado con su jipijapa hasta las orejas, trajeado con la cubanísima "guayabera" y el pantalón de dril crudo, allí estaba al lado de don Manuel, como él manuando y como él pendiente de los menores detalles para el éxito de la casa.

Al fin, el patio se vió colmado de la selecta concurrencia y cada invitado ocupó un puesto alrededor de la amplia mesa, presidida por don Manuel y doña "Tula" a cuya diestra se sentaba el hijo amado y triunfador. A la izquierda del amo de la casa don Aniceto, el administrador, de quien decía aquél, agradecido y justo, que tenía más en el título de su hijo que el mismo Honorato.

El suculento menú no podía ser más característico: arroz con pollo, lechón asado en "espicho", plátano verde asado, queso fresco del país, mermelada de guayaba y boñuelos de "catibía". Vinos españoles de "Domec" y el aristocrático champan. Luego el riquísimo café hacienda, a lo "carretero", y el natural cosario, tabacos de Vuelta-Abajo.

Terminado el animado yantar, surgieron los brindis. ¿Cómo había de faltar la pirotecnia oratoria en aquella fiesta de criollos?

El doctor Marcé tomó la palabra el primero, elevando en su diestra ensortijada la copa donde bullía el dorado champan.

—Brindo, dijo, por la eterna prosperidad de esta casa, y por el más lisonjero éxito de Honorato. Ahora a hacerle frente a la vida sin vacilaciones; valientemente, como cuadra a las energías de la juventud ¡A triunfar! No es cierto que el mundo sea un valle de lágrimas, como se han empeñado en afirmar los vencidos. La vida es como una hembra que es necesario dominar a las buenas o a las malas. Desgraciados los que se detienen en un momento de duda, porque caerán para no levantarse más...!

Arístides San Juan se irguió después. Frisaba en los 30 años. De regular estatura, un poco ventrudo; el rostro rasurado e inexpresivo. Ingeniero graduado en una universidad de los Estados Unidos, había importado en la zona los cigarrillos "Camel" y el "chewing gum". Era Segundo Administrador del Ingenio "La Sierra Sugar Co.", a quien tributaba "Laguna Limpia", con lo que se explicaba su presencia en aquella festividad de carácter familiar. San Juan era uno de esos hombres en quienes la repulsa popular colgaba su nido. Hablaba pausadamente con abuso de todo género de barbarismos, gozoso de oirse. Entre otras cosas, aseguraba en su perorata, que todos los padres yanquis al dar por terminada la carrera de sus hijos proferían estas palabras, que eran como el espaldarazo que los armaba caballeros en la lucha por la vida: "hijo, haz dinero si puedes, honradamente; pero si no, haz dinero de cualquier modo." Luego expresaba que Honorato tenía ante sí un bello porvenir y en las manos un arma poderosa para triunfar. Las leyes constituyen un infranqueable laberinto para quienes las cumplen y un poderoso auxiliar para quienes las aplican. Y terminaba así: —Procura aplicarlas.

Luego hablaron otros amigos por el mismo tenor.

—¡Que hable don Aniceto, que hable don Aniceto!—a modo de burla exclamaron varios.

Y la broma cundió fácilmente.

—¡Que hable don Aniceto...!

Y así fué que el anciano administrador de "Laguna Limpia", ingenuo, tomó la palabra. Su voz, trémula al principio, se fué haciendo firme a medida que avanzaba en su peroración, más fluída y fácil de lo que prometía su aspecto.

—No entiendo de brindis, empezó; pero creo, contra la mayoría, que nadie podrá gozar con satisfacción el producto de aquello que haya conseguido mediante malas artes.

En el rostro de los invitados se dibujó un gesto de sorpresa.

Don Aniceto continuó. —Y a falta de oratoria elocuente contaré una "verídica" historia.

Allá por mis años mozos trabajaba yo en una estancia, cuyas tierras se compartían entre el cultivo de la piña y la explotación de unas barreras.

Como que el ganado de tiro era numeroso ,teníamos un hombre dedicado únicamente a su atención. Este hombre era un negro, a quien apodábamos "el Congo", por mal nombre.

A las tres de la madrugada ya estaba el negro en el establo preparando las bestias y enganchándolas a los 8 carros de volteo que trabajaban en el tiro del barro, pues surtíamos a un tejar distante una jornada de allí.

Cuando a las cinco de la mañana se presentaba la gente, ya el "Congo" lo tenía todo arreglado. Cada hombre tomaba su carro y empezaba el trajín en la estancia.

Aquel negro atendía el ganado a maravilla; el pelo de los animales brillaba como el charol. Entre él y las bestias existía esa familiaridad que tanto llama la atención a la gente que no conoce la vida silvestre.

Cada mula entendía por el nombre que él le había enseñado. "La Niña", "La Guajira", "La Pinta", "La Guayabona", "La Mulata"... Cuando al parar la faena el negro desengachaba las bestias, iba acariciándolas a todas; las cuajaba de besos y abrazos. Les hablaba una gerigonza solamente conocida por ellas. Los animales partían entonces como corderitos a ocupar sus casillas del establo, donde les esperaba un pienso cuidadosamente "apreparao".

Un día entró a aumentar la mulada una que le llamaban "La Rosilla". El negro notó que se las tenía que ver con un animal lleno de resabios. Mordía y se revolcaba "trancándose" a lo mejor en mitad de la faena.

Don Fernando, el Mayoral de la estancia ordenó retirarla; pero el mismo negro le había rogado esperar, herido en su amor propio de amaestrador de mulas. ¿Qué animal resistiría a sus lenguajes y a sus viejas artes de "adomador"? Y la "Rosilla" se quedó en la piara.

Muchas eran las precauciones que "El Congo" guardaba con aquel animal, que no entendía ni de chiqueitos ni de abrazos. A la hora de enganchar era la "Rosilla" la última, una vez que las demás ya estaban camino del trabajo, y a la suelta, también era última, porque apenas notaba la presencia de cristiano "pegaba" a respingar con furia temible.

En el establo este animal ocupaba el último cajón o "compartimiento", quedando vacío uno entre ella y su más cercana vecina. Por allí entraba de madrugada el negro para "jalarla" del cabezal.

Y ahora entro en lo más importante, significó don Aniceto.

—Resultó, pues, que una vez el negro se sintió malo, y tuvo que abandonar la tarea por unos días. D. Fernando mandó entre los mismos carreros un hombre que le sustituyera. Este resultó ser uno que se llamaba Gaspar, conocido por el "Isleño".

Pasada la enfermedad del "Conto", Gaspar volvió a su carro nuevamente; pero "pa" sus adentros nació la ambición de hacer saltar al viejo mulero.

Aquello de ensillar; limpiar el establo con la fresca de la mañana, engrasar los correajes, llenar el abrevadero; preparar el pienso y descansar después, como lo hacía el negro, ocupando su tiempo muerto en la fabricación de bastoncitos de gia y canastas, que vendía después por su cuenta, "precurándose" nuevos recursos, era una ganga que él bien se merecía.

Desde entonces el "Congo" tuvo un enemigo, y de mala ley!

El "Isleño" se quejaba ahora de que el mulero no engrasaba los arreos, que las colleras hacían mataduras a los animales; mil pretextos y engañifas 'pa" "formar la cama" al pobre negro, que hacía 16 años desempeñaba aquel trabajo en la estancia.

Una "madrugá" el "Congo" se sorprendió echando de ver que las mulas se habían "escapao" de las casillas, haciendo destrozos en los sembrados cercanos.

Don Fernando le requirió en forma por su abandono; pero el negro juraba que él no se explicaba aquello.

—Es que ya tú no te ocupas de nada. ¿Crees que no me entero? Decía bravísimo el Mayoral.

No era cuestión de replicar y el negro "amilanao" volvió para el establo.

Esto ocurrió dos o tres veces más; pero el negro lloraba con tanta buena fe, que don Fernando, a pesar de haberle prometido que si se repetía el desorden lo pondría en el camino real, no se decidía a despedirlo, "encariñao" con el humilde sirviente.

El "Isleño" se reía y esperaba...

Al fin, un día muy de madrugada, cuando llegaron los primeros carreros al establo, hallaron al "Congo" "tendío" sobre las piedras vivas del piso con la cabeza destrozada. Fuera, pacía tranquilamente "La Rosilla".

Se averiguó en el caso hasta donde fué posible. Seguramente que el aquel animal endiablado. Era lo más negro había recibido una patada de aceptable. Además, las cañabravas de una casilla estaban destrozadas, lo que quería decir que el negro, tal vez por la distración o por la "imprudencia", había "perecío" al tratar de entrar en su cajón, por entre las cañabravas.

Don Fernando hizo enterrar al negro y llenó el "güeco" con el hombre más "indicao" entre nosotros: Gaspar "El Isleño".

La alegría del beneficiado no tenía comparación.

Pero he aquí, amigos míos, que días después, muy tempranito, como era costumbre, los más madrugadores vieron al "Isleño" huir del establo gritando desaforadamente ¡¡el negro, el negro!!...

Acudieron todos y en vano trataron de convencer al nuevo mulero de que allí no estaba el "Congo". El juraba que se le había aparecido de buenas a primeras.

El "run-run" llegó a oídos de don Fernando, que echó en cara al mulero su gran cobardía. El con los ojos en tierra prometió volver a su puesto.

Cada día se "reguindaba" más la hora de ensillar. El "Isleño" trabajaba "metío" en un puño. Casi diariamente tenían que ayudarle los mismos carreros.

Un día, casi con el sol de fuera, mientras esperábamos los carros, el "Isleño" abandonó el establo, erizado, casi saltándoseles los ojos y gritando otra vez: ¡el negro! ¡el negro...!

Como en días anteriores lo abandonó "todito".

Aquella vez fué él quien se dirigió a don Fernando. La conversación fué en secreto; pero a las pocas horas ya todo el mundo conocía el santo y el milagro.

El "Isleño" confesó que venía poniéndole piedrecitas en el camino al "Congo" desde hacía tiempo, envidioso de su puesto, que deseaba conseguir de cualquier manera. Dijo que el accidente donde el mulero había perdido la vida él mismo lo había "preparao", cambiando a media noche las mulas, de manera que cuando el "Congo" tratara de sacar las cañavrabas que cerraban la casilla primera, donde dormía "La Guajira", y por donde empezaba todos los días, fuera recibido por "La Rosilla", transpuesta cautelosamente antes.

Decíase que don Fernando quería entregarlo a la Guardia Civil; pero que fueron tantas las súplicas de aquel miserable; que le tomó compasión, mandándolo a trabajar a la limpieza de los piñares más cerrados, como castigo.

Nosotros ,al conocer la verdad, ya no podíamos admitir como compañero a aquel criminal, que no solo odiábamos, sino que temíamos, conociendo su ruindad; pero las cosas se presentaron después por sí mismas.

Un día, tan claro como éste, a eso de las tres de la tarde, mientras nos inclinábamos afanosos sobre la surquería de la estancia, el "Isleño" soltó la guataca y emprendió desaforadamente una tremenda carrera a campo traviesa gritando como un "endemoniao": ¡el negro! ¡el negro!

No paró de correr por aquellos alrededores hasta que se le doblaron las piernas. Cuando a gran distancia de allí algunos lograron recogerlo, dicen que se retorcía en tierra, encojido, los ojos saltones y gritando sin tregua: ¡el negro! ¡el negro! ¡¡Quítenme a ese negro de aquí!...

Conducido por la fuerza a la población vecina, declararon los médicos que se encontraba loco.

Don Aniceto concluía:

—Y vuelvo y pregunto ¿puede alguien gozar a satisfacción el producto de aquello que haya conseguido mediante el manejo de malas artes?

Nadie contestó.

En el patio no quedaban más que dos personas integrando el auditorio, el anciano anfitrión y su esposa doña "Tula".

En la sala distante los compases del "Jazz-band" lo ensordecían todo, ejecutando el "charleston" de moda.

Adueñándose de la provinciana mansión, expandía el cornetín con sordina sus tonos afeminados; el saxofón se introducía por los resquicios como una serpiente viscosa, el "banjó" quejumbroso gorgoteaba angustiosamente, abatido a intervalos por la estridente y desacorde catarata del "Drumb"... En tanto que Honorato, envuelto en la nube de humo que fluía de los cigarrillos apestosos de San Juan, en un ángulo del recinto, con fina sorisa disculpaba a los suyos: ¡Vejeces, queridos, vejeces!...

Francisco SIMON

CANCIONES DEL DIOS AMOR

I

Está Amor filosofando:
—Quien por amor está ciego
es un ciego de milagro.
Mas quien comprenda
no extrañará si queremos
conservar siempre la venda

II

La vida no se comprende
cuando de dos uno sabe
y el otr osabe y no quiere.
Y aquel que sabe,
solo cuando sabe y quiere
logrará tener la clave.

III

Entonces yo no sabía
y derrochaba por eso
oro, juventud y vida.
Odiaba el ahorro...
¡Entonces yo no sabía
y ahora lo comprendo todo!

IV

A veces doy en soñar
toda la noche y me pierdo
entre tanta obscuridad...
Pero es el caso
que al despertar me parece
el amanecer más claro.

V

Dormía en la soledad,
dormía y buscaba el modo
de poderme despertar.
Pero ahora tengo
muchas ganas de dormir
y a veces dormir no puedo...

VI

El amor todo lo explica:
la vida sin el amor
si no es amor ya no es vida...
Todo lo tuyo lo sé
y, como he de amarte más,
lo que hay después lo sabré.

Entiquio ARAGONES

VERSOS

La Primera Embajada Española

Desde la hidalga tierra ibera,
gloriosa cuna de la excelsa raza
donde todo es nobleza y heroísmo,
donde los mares que sus costas bañan
en ronco son indómitos y fieros
besan amantes sus hermosas playas
desde la tierra de gloriosos héroes
que cuentan por millares sus hazañas
y vieron a sus pies rendirse el Mundo
y al Sol esplendoroso aprisionaran,
llega a esta Nación joven y hermosa,
a esta Nación hidalga
de una regia misiva portadora,
la Española Embajada
que trae para el egregio Presidente
el abrazo cordial de un gran Monarca
y en ese abrazo noble y espontáneo
todo el amor que a Cuba tiene España.

Constante de DIEGO

CRONICA

EL AGUA Y LOS DIAMANTES

¡En fila!... A la una, a las dos, a ¡las tres! Dos mil corredores se disparan como flechas. ¿Aficionados? ¿profesionales?... Más que todo esto. Hombres de nuestro siglo, enfermos, como nosotros mismos, del mal del siglo, que corren en busca de la fortuna.

Los dos mil se alinearon, a un tiempo, en una línea determinada.

¡Oh, los latidos de esos dos mil corazones!...

En la meta puede estar la fortuna. ¿Quiénes serán los favorecidos?...

En la línea de salida, ¡cuántas ambiciones alineadas!...

La singular carrera pedestre a que me refiero tuvo lugar, el mes pasado, en la república africana del Transvaal. A poca distancia del poblado de Verstendorp, acaba de ser descubierto un nuevo campo de diamantes. Y siguiendo la costumbre establecida, los aspirantes a recolectar el preciado producto, venían obligados a señalar su respectivo lote de terreno diamantífero en el sitio ocupado por cada corredor al llegar a la meta, obedeciendo todos ellos a la vóz de "¡alto!" de la persona oficialmente designada al efecto y que suele ser un inspector de minas.

Entre las personas autorizadas a tomar parte en la carrera de los diamantes las había, como es natural, de diversas edades y condiciones. Pero como ya es sabido que, en este mundo, muchas cosas, si no todas, se arreglan con dinero, hubo quienes, en su afán de quedarse con el mejor lote de terreno, alquilaron, pagándoles espléndidamente, a los más afamados corredores profesionales.

En la desenfrenada carrera de los diamantes no podía faltar, es claro la nota sentimental. La chiquilla que toma parte en la carrera en representación de su padre enfermo, y que alcanza, premio a la virtud, uno de los mejores lotes.

Desde el día de la fantástica carrera, la alquería de Swartplaat, situada junto a los nuevos yacimientos de diamantes, ha visto la soledad que la rodeaba, transformándose en pocas horas en población de más de diez mil habitantes. De momento, tiendas de campaña y barracas. Mañana, edificios urbanos en toda regla.

En unos días, los propietarios de la finca que digo se han hecho fabulosamente ricos. Pero—y esta es la gran lección de la que d'Ors ha llamado Santa Insistencia—esos propietarios, que son dos hermanos, continúan vendiéndoles agua a los habitantes del nuevo centro minero.

¡Agua!... Es decir: el eterno tesoro terrestre, el preciado don indispensable a la vida, lo que vale más que el oro y que los diamantes.

Al fijar la atención en ese, para nosotros curiosísimo episodio de la vida transvaliana, he pensado que si en España no tenemos yacimientos de diamantes, en cambio los tenemos de agua. Es decir: tenemos ríos que, al desbordarse, producen miseria, desolación y muerte, mientras que, encauzados debidamente, producirían riqueza, abundancia y vida.

De los cincuenta y cinco millones de hectáreas que mide el suelo nacional, sólo trece se encuentran sometidas al cultivo directo.

Otros cinco millones son de monte que, en gran parte, carece de arbolado. Hay catorce millones de hectáreas que anualmente producen un promedio de ocho pesetas y nueve céntimos por montanera y pastos. Y hay otros doce millones que sólo producen a 4.25 por hectárea.

Es indudable que este lamentabilísimo estado de cosas se transformaría radicalmente implantando el sistema de riegos que, a base del racional aprovechamiento de los ríos, convertiría el yermo en huerta productiva.

¿Para qué queremos los diamantes?... El tesoro, el verdadero tesoro es, para nosotros, el agua.

Imaginemos, por un momento, lo que ocurriría si las grandes extensiones de terreno abandonado fueran susceptibles de convertirse en regadío.

Como en el Transvaal, el Estado podría brindar a los ciudadanas, legítimamente ambiciosos y capaces de cifrar su bienestar en el cultivo de la tierra, el reparto de los lotes de terreno adecuados. ¿Cuántos son los inscriptos? ¿Dos mil?... ¿Son dos mil los hombres dispuestos a conquistar la riqueza?... Nada de campos diamantíferos aquí. Pero sí campos por los cuales circula, con riqueza de venas que riegan con sangre el cuerpo humano repartiendo la vida, el agua que es, en último término, diamantes, diamantino caudal—llamado como los diamantes de Swartplaats—a convertirse en dinero.

Un ingeniero de caminos, canales y puertos—uno de esos hombres llamados a abrir ancho campo a las dormidas energías peninsulares—daría la señal de partida. Y, los devotos del trabajo redentor, los hombres humildes dispuestos a conquistarse con su esfuerzo una posición social, figurarían en la singular carrera para tomar posesión del lote de tierra destinado a colmar sus legítimas ambiciones.

¿Es esto un sueño? ¿Una quimera? ¿Una divagación literaria?... No. Ahí están los campos yermos. Ahí están los ríos, que los cruzan en todas direcciones, para ir a desembocar en el mar sin haber cumplido su misión en la tierra, por culpa del abandono de los hombres.

¿Qué junto a la desierta alquería de Swartplaats se levanta hoy una población de más de diez mil habitantes?... Junto a nuestros campos regados—campos que nos brindarían, cual los de diamantes, el bienestar y la riqueza—veríamos levantarse, asimismo, nuevas ciudades que vendrían a cumplir la alta misión civilizadora de aumentar la densidad de población en la vasta península desierta.

¿Agua? ¿Diamantes?... ¡Riqueza!... Es tal nuestra indiferencia secular ante las riquezas que nos brinda el suelo, que a veces hace nacer la sospecha de que, para evitarnos el trabajo que ello supone, seríamos capaces de dejar abandonados los mismos yacimientos diamantíferos.

Santiago VINARDELL

La Ultima Obra de Brown Scott

"Cuba, la América Latina, los Estados Unidos". Por Mr. James Brown Scott. Habana, Imprenta El Siglo XX. 1926. Págs. 424.

Con gran brillantez ha tratado sobre complicados y extensísimos asuntos en este libro, el ilustre Presidente del Instituto de Derecho Internacional, Mr. James Brown Scott, juzgando y analizando con rara precisión los más abstrusos problemas y estudiando múltiples correspondencias, constituciones varias, convenios numerosos y uniéndose y correspondiéndose, como la causa al efecto, la belleza de puros y luminosísimos conceptos a las galas de la forma.

No es fácil tarea tratar con rectitud de criterio, imparcialidad y sapiencia notabilísimos, sobre asuntos en los cuales han agotado el inmenso caudal de su cultura y las matemáticas excelsitudes del raciocinio y de la deducción los más grandes internacionalistas y los más grandes pensadores; sobre asuntos cuidadosamente investigados en los documentos a ellos relativos letra por letra y frase por frase, siempre en busca de la verdad y de poder deducir de escrupuloso examen, intenciones más o menos saludables, intrigas, solapadas ambiciones; sobre asuntos qué matizaron con sus excelentes trabajos tan doctrinales como proféticas, poetas y gramáticos eminentísimos como Andrés Bello, libertadores eximios y grandiosos, Homeros de sus Iliadas y Cristos de sus doctrinas que supieron mantener en la guerra con heroicidad y ardor increíbles la libertad de su patria, y en la paz el inestimable bienestar de sus hermanos, y en la profecía, anunciando la rosada aurora del Sol de la Democracia y de la Libertad, del día de la Paz, de la Justicia y de la Igualdad: "El Nuevo Mundo deberá ser constituído por naciones libres e independientes, unidas entre sí por un cuerpo de leyes comunes que determinen sus relaciones externas"; palabras como salidas de la boca del destino, pero en realidad de la boca de un hombre que el destino le dió a América para librarla de las cadenas españolas: Simón Bolívar.

En tres grupos se divide el libro. El primero le corresponde a una nación pequeña pero heroica: "Nuestra querida y esforzada Cuba. En él se trata de la Enmienda Platt y el problema de la Isla de Pinos, de la Sociedad Cubana de Derecho Internacional y de las relaciones del Instituto Americano de Derecho Internacional con la Habana, así como de su actual programa.

En el segundo grupo se trata de la América Latina, y en él se juzgan problemas como la igualdad de las naciones después de la Gran Guerra, como el Panamericanismo después de Ayacucho, como la visita de Roberto Bacon a la América del Sur y se termina con una disertación sobre el Derecho y la Fuerza, elocuente y altruista.

Le corresponde el tercero a su patria, donde se trata con especial competencia sobre el problema de la Codificación del Derecho Internacional, y sobre el cual los modernos campeones del Internacionalismo no cesan de tratar, exaltándolo y dándole cima con sus esfuerzos, sus descubrimientos y sus leyes; y en un trabajo final en que se ocupa de la América toda, sus relaciones, sus problemas, su pasado, su presente y su futuro.

Esta obra podría aparecer por sí sola sin prólogos ni conclusiones porque el nombre del autor y lo muy garantizada que queda en nuestro espíritu por sus grandes cualidades y particulares bellezas, le son suficientes; pero Mr. Scott, siempre tan modesto, quiso que apareciese entre un prólogo y una conclusión admirables: el de Sánchez de Bustamante y la de Cosme de la Torriente.

Encaja muy bien a esta obra aquel verso de un hermosísimo soneto que dedicó para uno de los peregrinos ingenios de su siglo, Cervantes, el autor inmortal de "Quijote", gloria y honor de las letras:

"Minerva eternamente le acompaña".

Antonio S. de Bustamante y Montoro

EN LA TIERRA DE LOS DIOSES

EL AREOPAGO

Apenas separada de la Acrópolis por una depresión del terreno, entre la colina de las Ninfas y la del Pnyx, se levanta la colina de Arés, o sea el **Areópago**, donde se reunía, desde los más remotos tiempos, el Tribunal más respetable de Atenas, compuesto de ancianos, electos de la nobleza, que juzgaban a los criminales. Allí fué juzgado Arés, que le dió su nombre por el asesinato de Halirrotios, y Orestes, por el de su madre, Clitemnestra.

Al **Areópago** se sube por una gradería tallada en la roca. Una vez arriba se presenta a los ojos una espléndida vista del valle. Saltando enormes piedras, y por entre malezas, recorrí la colina, en cuyo ángulo más cercano a la Acrópolis hay un espacio circular, rodeado de rocas donde se reunían los Magistrados, y cerca, una caverna, lugar destinado en otro tiempo al culto de las diosas vengadoras de los crímenes, las Euménides o Elinas, donde se desarrolla la tragedia de Esquilo, que lleva el nombre de esas divinidades.

Es también célebre el **Areópago** porque cerca de allí, en un mediodía estival, Sócrates sostuvo uno de sus más bellos diálogos con su discípulo Fedro. El tema de ese palique fué la Belleza. Fedro venía de casa de Lisias, e iba de paseo, cuando se encontró con Sócrates. Fedro lleva un discurso de Lisias que quiere mostrar a su maestro, y éste le dice:

"Marchemos por este lado y, siganos el curso del Iliso, y allí escogeremos algún sitio solitario para sentarnos.

Fedro: He hecho muy bien en salir de casa sin calzado, porque tú nunca lo gastas. Podemos seguir la corriente, y en ella tomaremos un baño de pies, lo que es agradable en esta estación y a esta hora del día.

Sócrates: Vamos, pues, elige tú el sitio.

Fedro: Ves ese plátano tan alto y frondoso. Allí a su sombra, encontraremos una brisa deleitosa y césped donde sentarnos, y si queremos también para acostarnos. No es cierto Sócrates, que aquí, en cierto punto de las orillas del Iliso, Boreas robó a la ninfa Oritya, mientras cogía flores?

Sócrates: Así se dice.

Fedro: Y ese rapto debió ser aquí mismo, porque el encanto de las flores, el agua pura y transparente, y estas márgenes convidan a las ninfas a jugar.

Sócrates: No fué precisamente aquí, sino un poco más abajo, donde está el paso del río para el templo de Artemisa. En esa misma dirección hay un templo a Boreas.

Fedro: No lo recuerdo bien, pero dime, Sócrates, crees en esa maravillosa aventura?

Sócrates: Si lo dudase, como los sabios, no me vería en conflictos, pues me bastaría decir que Boreas la derribó de las rocas vecinas donde se solazaba con Farmakeia, y que esta muerte dió ocasión a que se dijera que había sido robada por Boreas, y aún podría trasladar la escena a las rocas del Areópago porque, según otra leyenda, fué robada en esa colina y no en el paraje donde nos encontramos. En cuanto a mí no tengo tiempo para indagaciones, por eso renuncio a profundizar esas historias y en este punto me atengo a las creencias populares.

(Los amigos continúan andando hasta que encuentran un frondoso árbol, sin duda cerca del Areópago.)

Sócrates: Precioso retiro! Cuán frondoso y erguido plátano! Qué magnificencia en su gallardo tronco y ancha copa! Parece que floreciera para perfumar estos sitios. Y hay algo más encantador que el arroyo que corre al pie de estos árboles? Lo dicen nuestros pies sumergidos en su frescura. Este repuesto lugar, sin duda, está consagrado a las Ninfas y al río Aquelóo, a juzgar por las estatuas que vemos. Qué suave y aromada es la brisa! En el canto de las cigarras se advierte no sé qué acento que hace presentir el verano. Pero lo que más me maravilla son estas verbas y césped tan espesos y mullidos, que nos permiten descansar con delicia sobre un terreno suavemente inclinado.

(Después de una larga y encantadora plática sobre el amor y la belleza, los dos amigos, que se habían encontrado al medio día, sienten llegar la tarde.)

Fedro: Pero marchémonos, porque el aire ha refrescado.

Sócrates: Antes de partir dirijamos una plegaria a los dioses.

¡Oh Pan y demás divinidades de estas ondas, dadnos la belleza interior del alma, y haced que el exterior en nosotros esté en armonía con esa belleza espiritual!

En Grecia el tiempo y los bárbaros pillaron o arrasaron los monumentos levantados por la mano de los hombres en la época más gloriosa de la civilización del mundo, pero no pudieron pillar ni arrasar los encantos de la naturaleza con que los dioses munificentes la embellecieron. Si en Atenas yacen en ruinas los templos y las estatuas de las divinidades, las montañas violetas del Atica, donde crece el olivo, son las mismas; el Iliso y el Cefiso, de márgenes floridas; las risueñas colinas que parecen custodiar la Acrópolis; las cigüeñas y las cornejas; los laureles, los mirtos, los pinos y los cipreses; las anémonas, las violetas, el amaranto azul, las glicinas pálidas, los rojos iris, las rosas, todo es lo mismo y todo tiene el mismo nombre, y es la misma la alfombra de verdura que cubre todo ese valle fresco y luminoso, donde no vi cerros ni vegetación, ni tierras secas y estériles, sino muchos árboles frondosos, mucha grama, mucha yerba húmeda y brillante.

Varias veces recorrí las orillas del Iliso, desde el **Stadio**, detrás del Licabetes, hasta el bosque de olivos de la **Academia**, donde se junta con el Cefiso, y quedó asombrado al ver su semejanza con el **Zabaletas** y el **Paparrima** del Valle del Cauca, vistos en **Las Playas**. Las mismas tranquilas y transparentes aguas corren murmurando por entre azules y blancas piedrecillas y nítidas arenas; las mismas plantas silvestres y bejucos de las orillas forman rincones de rústica poesía, y hasta los mismos **guabinos** sombrean los remansos. Pueden tener en Grecia otro nombre esos árboles, pero son los mismos del **Zabaletas**, en cuyas orillas pasé mi infancia. Aún los hermosos plátanos atenienses no se ruborizarían si se les sembrara cerca de los **guásimos** caucanos, porque éstos tienen como éllos, los mismos troncos esbeltos y opulentos follajes, tan opulentos, que bajo su sombra Sócrates no hubiera sido menos elocuente al hablar del amor y la belleza.

Maurice Barrés escribió, dos años después de su viaje a Grecia, que el alma ateniense era para él como las montañas y los ríos del Atica: los árboles están cortados, la tierra revuelta, el agua evaporada. "Para mí, agrega, los ciruelos lorenesos valen tanto como los árboles de Minerva."

Yo, en cambio, no vi en el Atica árboles cortados, sino lozanos y sonoros como arpas de los vientos; ni vi tierra revuelta, sino maravillosamente matizada de iris rojos y pálidas glicinas, narcisos y asfodelos, y agua torrentosa en el Cefiso y no escasa y puro y fresca en el Iliso. En el Valle del Cauca también hay ciruelos como en Lorena, y los amo porque crecí a su sombra, pero no los creo de la estirpe del insigne y simbólico olivo que Pallas hizo brotar florecido de la tierra. Glaudio Gelée también era loreno y amaba mucho sus ciruelos, y, sin embargo, sus pinceles derramaron sobre la tela lo más puro del alma ática.

Yo sentí en el valle de Atenas a Atenas, porque nací en un valle regado también por ríos claros y murmuradores, cercado de azules y más altas montañas que el Himeto y el Parnés, alumbrado por un sol espléndido, y lleno de higueras, granados y naranjales resonantes, todo el año, del canto de las cigarras. Por eso, lo mismo en las orillas del Iliso que en la de los ríos natales, bajo un mismo cielo límpido, las églogas de Teócrito y Virgilio han venido a mis labios y perfumado a mi alma.

En la edad cristiana, el **Areópago** es famoso por haber anunciado allí San Pablo a los sabios griegos el Dios desconocido que había nacido en tierras de Judea. Este suceso extraordinario ocurrió en la primavera del año 54, y sobre él la fuente más conocida de información que tenemos es el libro "Hechos de los Apóstolse", c. XVII, v. 22 y s.

San Pablo, después de predicar en Tesalónica, acompañado de Silas y Timoteo, los dejó allí, y siguió solo a Atenas, donde habló primero en la sinagoga de los judíos, luego en las plazas públicas, escuchado por filósofos, epicúreos y estoicos, y últimamente en el **Areópago**, donde se reunía el cuerpo más ilustre y aristocrático de Atenas. El espíritu liberal que reinaba allí dió a San Pablo absoluta seguridad. Nadie injurió, ni increpó a aquel "chiquito y feo judío" al oirlo predicar, en mazorral griego y frase incorrecta, los misterios de una nueva religión, que a los oyentes les debió parecer cosa de otro mundo. Pablo, dicen los "Hechos", de pie, en medio de la Asamblea, habló así:

"Atenienses: En todo os encuentro el más religioso de los pueblos. Al pasar, en efecto, por vuestras calles y mirar vuestros lugares sagrados, he encontrado un altar sobre el cual he visto escrito: **Al Dios desconocido.** Lo que vosotros admiráis sin conocer, yo vengo a revelároslo.

"El Dios que ha hecho el cielo y la tierra, y todo lo que ellos encierran, siendo el Señor del cielo y de la tierra, no habita en los templos hechos por la mano del hombre, y no podía ser honrado por manos humanas, cual si tuviera necesidad alguna. El, que da la vida, el aliento y todo. Es El quien ha sacado de un solo hombre las naciones y las ha hecho habitar sobre la haz de la tierra, señalando a cada uno la duración de su existencia y los límites de sus dominios. Es El quien ha puesto en ellas el instinto de buscar a Dios, para ver si podrían tocarlo y encontrarlo (lo que ellas no han sabido hacer), aunque El no esté lejos de cada uno de nosotros. Porque es en El que vivimos, nos movemos, existimos, y, como han dicho algunos de vuestros poetas:

de su raza somos.

"Siendo de la raza de Dios, no debemos imaginarnos que lo divino se asemeja al oro, a la plata, a la piedra, esculpidos por el arte y el genio del hombre.

Olvidando, pues siglos de ignorancia, Dios ahora ordena en todas partes, a todos los hombres, la enmienda, porque El ha fijado el día en que debe juzgar el mundo con justicia, por medio del hombre que El ha designado para esto, y que ha acreditado cerca de todos, resucitándoles de entre los muertos..."

A estas palabras, según el narrador de los "Hechos", Pablo fué interrumpido. **Al oirle hablar de la resurrección de los muertos,** unos se pusieron a bromear y los más cultos dijeron: **Te escucharemos en otra ocasión.**

"No hay que extrañar, dice Renán, autor de la traducción del discurso que he trascrito, no hay que extrañar que San Pablo hubiera fracasado en Atenas. Los motivos que debían hacer triunfar el cristianismo estaban fuera de los círculos de los letrados. Se encontraban en los corazones de piadosas mujeres, en las aspiraciones íntimas de los pobres, de los esclavos, de los pacientes de toda especie.

"Las tierras verdaderamente helénicas no dieron acceso a la doctrina de Jesús. Plutarco no tuvo de ella la menor noticia en la primera mitad del siglo II. El patriotismo, el apego a los viejos recuerdos del país, alejaban a los griegos de los cultos exóticos.

"Desilusionado de su poco éxito en Atenas, Pablo, sin esperar el regreso de Timoteo, partió para Corinto. Fué en toda su carrera su primero y único fracaso. No hay epístola suya a los atenienses ni mención de la iglesia de Atenas en las epístolas a los corintios. En su tercer viaje, Pablo no tocó en Atenas."

Cuando Renán visitó las ruinas de Atenas, en 1865, hacía dos años había publicado la "Vida de Jesús", escrita en las horas de descanso que le dejaban sus exploraciones científicas en Siria y Fenicia, y sólo cuatro años después apareció **San Pablo**, su obra maestra de Exégesis que, sin duda, fué concebida sobre la roca del Areópago. Emile Gebhart, que lo acompañó en Atenas, refiere la visita que hizo el futuro autor de "San Pablo" al Areópago en los primeros días de febrero de aquel año:

"De la Acrópolis bajamos a la meseta del monte

PROSA Y HUMORISMO

EN CONSULTA.—Por García Cabral.
—¿De dónde es usted?
—De León.
—¿Su estado?
—¡Delicadísimo, señor, delicadísimo!
De Excelsior, Méjico

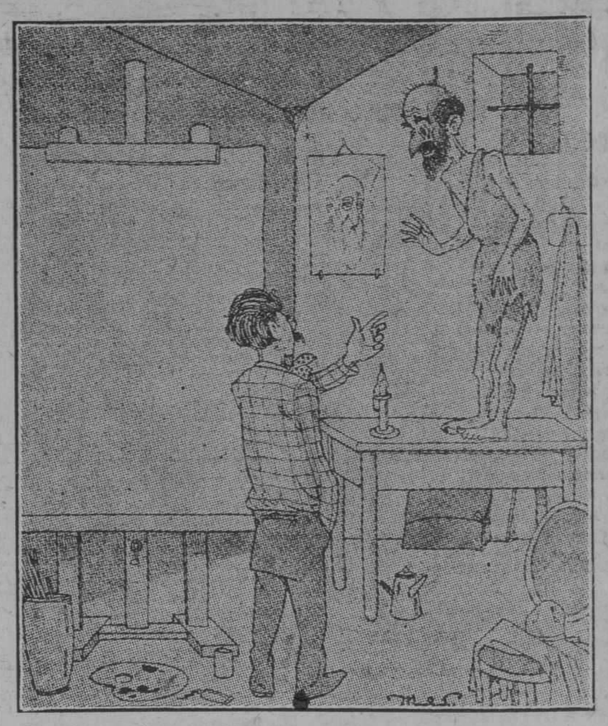

El pintor.—Bien; ahora usted es un sátiro que va a alcanzar a una bacante, ¿comprende? Una expresión de alegría, de satisfacción, ¿eh?
El modelo.—¿Una vacante? ¡Oh!... Hace diez años que estoy en expectativa de destino.
De Buen Humor, Madrid

La moda del porvenir
De Judge

INFORMACION.—Por García Cabral.
—Oiga, joven: ¿Es esta la oficina de información?
—Sí, señor, ¿qué desea usted?
—¿Tuviera la bondad de decirme si tengo bien puesto el sombrero?
De Excelsior, Méjico

El ferrocarril panorámico.
De Judge

—No reces en voz tan baja, que quiero oirte...
—No puede ser... No hablo contigo, mamá...
Del Punch

LA OPINION DEL PINTOR
—Si yo hubiera pintado una marina, habría puesto una sirena; pero en un bosque no pega.
—Pues es raro, porque tienen mucha cola de pescado...
Del A B C, Madrid

—Pero... si yo no tengo barba...
Lo sé... Yo la tengo, en cambio, y ya le dije cuando me contrató usted el retrato que siempre subordino mis trabajos a mi propia individualidad y estilo.
Del Punch

Un médico, en un baile, creyéndose que toma el pulso a su pareja.
Del Punch

NO MALTRATEMOS A MARTINEZ

No te digo por presumir sino por ser cierto: Martínez, el gran Martínez, el famoso guardameta del "Madrid F. C." es compañero mío de oficina. Este hombre tan popular, cuya efigie se divulga en las estampas de las libras de chocolate y en la envoltura de los caramelos de ultramarinos, lo tengo yo todos los días a mi lado, tan cerca como si me hallara en el área de "penalty". Algunos días salimos juntos de la oficina y me beneficio de su popularidad, hasta el punto de que el otro día, yendo yo solo, oí a dos golfillos este breve diálogo:

—¿T'has fijao?
—¿Qué?
—El amigo de Martínez.
—Es verdad; oye, es el amigo de Martínez.

Y seguidamente, uno de ellos, con música de "La montería", se puso a tararear una cosa que empezaba así: **¡Hay que ver a Martínez parando y a Félix chutando!...**

Martínez, ese hombre de fama internacional, no sólo tiene una gran habilidad para parar todo lo que le tiren (cualidad que le envidio cuando sueño en hacerme autor dramático), sino que tiene nada menos que sentido común, y comprendiendo que la vida del deportista es breve, y que una vez retirado de los estadios le olvidarán los fabricantes de chocolate, rechaza las proposiciones tentadoras que le llueven de España y del Extranjero, y como el más cumplido y exacto oficinista rasguea con su pluma el gran misal de un libro de contable. No hay qué decir que si una portería de siete metros de anchura le viene estrecha, un libro de contabilidad, que abierto de par en par apenas tiene dos, resulta para él una cosa infantil y lo lleva como los ángeles.

Martínez es un atleta modesto, que mientras está en la oficina no hace alarde de sus facultades físicas. Jamás se le ha visto cerrar su gran libro de una patada, pegar un salto para alcanzar un legajo de papeles archivado en lo alto de un armario, o hacer un "plongeon" para alcanzar un ovillo de balduque que salga rodando por el suelo. Tampoco se le ocurre permanecer a la puerta de su despacho en la actitud característica de los guardametas, agachado con el compás abierto y puestas las manos sobre las rodillas. En tanto que desempeña sus funciones burocráticas ni siquiera habla de futbol, aunque para sus adentros esté pensando en dicho juego. Nada me extrañaría que un asiento de "Varios a Caja" se representara en su imaginación como una "melée" ante la portería, o que si le sobran unos céntimos en una suma que se le antoje que están en "offside"; pero eso es inevitable como lo será también el que cuando le marquen un 'goal' se le ocurra pensar: "Quedo abonado en cuenta, valor de esta fecha", llevado del tecnicismo en que se desenvuelve su vida habitual.

De cuando en cuando nos lo piden para que juegue en el extranjero, y nuestro buen Martínez resulta ser uno de los pocos neutrales a quienes se admira en los países de la gran guerra. Sus compañeros nos sentimos entonces justamente envanecidos de enviar un portero que honra la producción nacional, un "Plus Ultra" balompédico que lanzamos allende las fronteras para que sepa cómo las gastamos en España a la hora de recibir cargas, empujones y patadas.

Ahora bien: nuestro admirado Martínez suele llegar los lunes a la oficina un poco tarde y un poco desplanchado, sobre todo si viene de provincias. El hombre llega directo de la estación, sin tiempo de arreglarse, dejando ver el jersey por debajo de su ropa civil, y casi siempre con un ojo morado, una venda en la cabeza, un pie cojo o un brazo en cabestrillo, de resultas de los golpes que le dan por esos mundos. Y eso es lo que no está ni medio bien. Ya que a Martínez lo disfrutamos a medias entre el deporte y la burocracia, cuidémoslo unos y otros como él se merece. A las sociedades deportivas no les gustaría que la víspera de un partido tuviéramos a Martínez trabajando toda la noche y que, sin tiempo siquiera para vestirse la ropa de jugar, se presentase en el campo derrengado y molido, con los codos deslucidos por el roce de la mesa, las manos llenas de tinta y un lápiz en la oreja. Eso desluciría el acto deportivo, de igual modo que deslucе una tarea oficinesca el recibir un funcionario hecho una lástima.

Aprovecho, pues, la feliz circunstancia de poder asomarme a las columnas de la Prensa para dirigir a todos los futbolistas españoles el encarecido ruego de que no maltraten a Martínez, o de lo contrario, a la entidad que nos lo pida le exigiremos un documento firmado en que se le obligue a devolvérnoslo en buen uso.

Cada vez que Martínez nos muestra una espinilla despellejada, las huellas de una bota en el pecho o unos chichones en la cabeza, nosotros, para que no se desanime y siga dando días de gloria al deporte nacional, nos apresuramos a decirle:

Eso no es nada, eso no es nada.

Pero ya empieza a preocuparnos la posibilidad de que un día nos lo devuelvan estropeado del todo y tengamos que pagarle con el dinerito de nuestro Montepío una pensión vitalicia por inutilidad física.

Ramire MERINO

LA LEY SECA

De Judge, New York

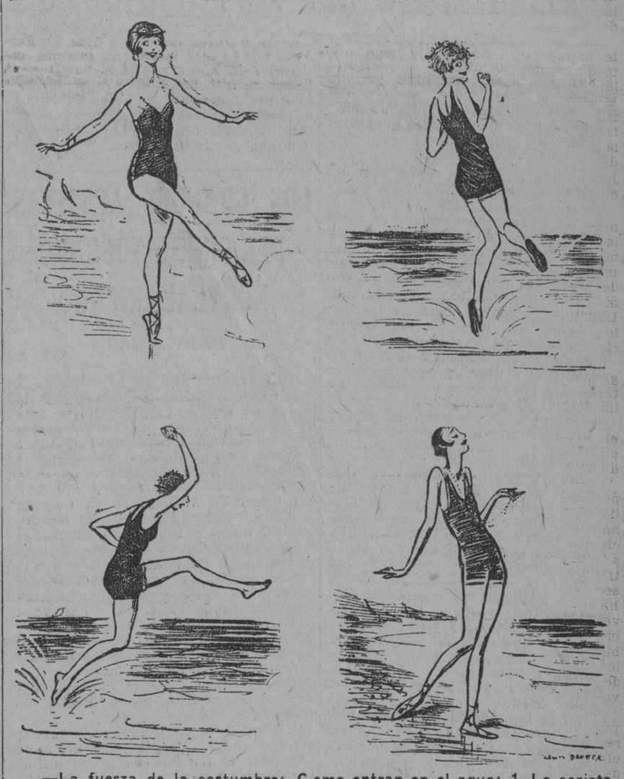

—La fuerza de la costumbre: Como entran en el agua: 1. La corista de baile; 2, una entusiasta del charleston; 3, una campeona de tennis; 4, una maniquí "vivant".
Del Punch

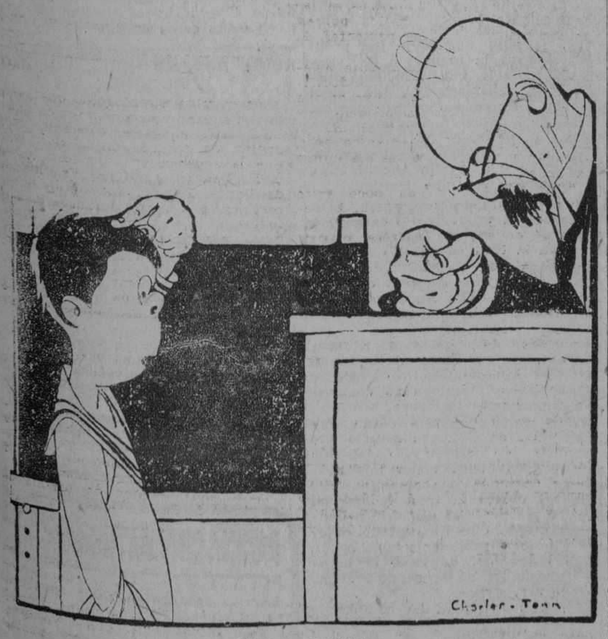

EN LA ESCUELA
El maestro.—¿Qué cosa es el vacío?
El discípulo.—Pues... lo tengo aquí en la cabeza, pero no puedo explicarlo...
De El Universal, Méjico

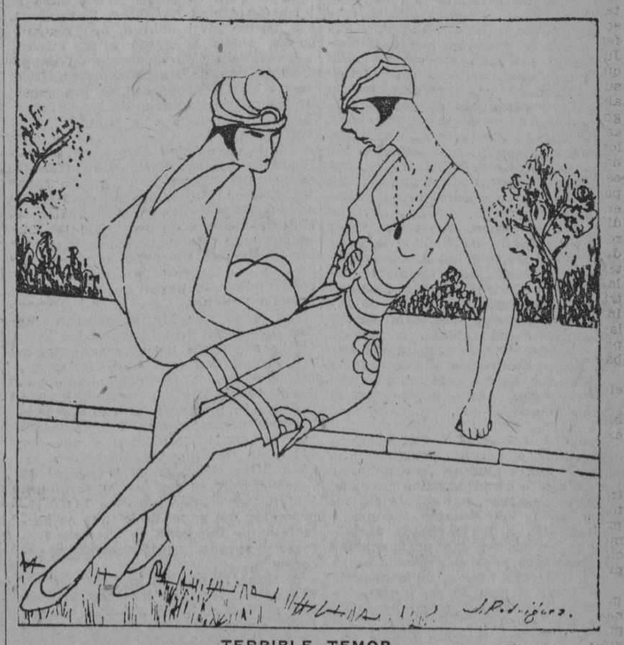

TERRIBLE TEMOR
—Dicen que las faldas van a ser más cortas el año próximo.
—¡Qué barbaridad! No sé qué voy a hacer, porque figúrate que me acaban de operar de apendicitis.
De El Universal, Méjico

M.E.C.D. 2016

Se están haciendo preparativos para impresionar ocho producciones en el estudio Lasky

El estudio Lasky de Hollywood está desplegando una actividad inusitada en la preparación de las adaptaciones cinematográficas de las obras que muy en breve deben comenzar a producirse. El departamento literario ha estado trabajando hasta altas horas de la noche para dar material a los directores, habiéndose logrado suplir las necesidades de las distintas compañías que estaban concluyendo la impresión de varias obras. La producción no se ha interrumpido un solo instante.

Entre las varias obras que están en proceso en la actualidad figuran las siguientes:

"Kid Boots", adaptación cinematográfica de Thomas Gibson, en cuya obra caracteriza uno de los papeles más importantes el conocido actor cómico Eddie Cantor, bajo la dirección de Frank Tuttle.

"Amores de colegiala", de Bebé Daniels, bajo la dirección de Clarence Badger.

Beatrice Van está concluyendo la adaptación de "Ahora estamos en la marina", la nueva producción de los dos inseparables de "Reclutas a retaguardia", Wallace Beery y Raymond Hatton, quienes se espera que muy en breve comenzarán a trabajar en ella bajo la dirección del director Eric Kenton.

"Alas", la grandiosa película en la que la Paramount espera retratar las actividades de la aviación durante la guerra europea, estará dispuesta para comenzar a ser filmada muy en breve. Hector Turnbull, productor asociado de la Paramount, a cuyo cargo está la dirección de esta obra, así como John Monk Saunders, el autor, y William Wellman, productor, han sido oficiales de la aviación durante la contienda y nadie mejor que ellos están capacitados para poder filmar una película de este género.

John Waters también está ultimando los detalles para llevar a la pantalla la última obra de Zane Grey, "El Río Forlorn", con Jack Holt como protagonista.

Aunque aun no se ha encontrado el actor que ha de caracterizar a Theodore Roosevelt en "The Rough Riders", Hermann Hagerdorn está ultimando los detalles para que esta magnífica película se comience a impresionar muy en breve. El argumento de ella está basado en las actividades del célebre regimiento de caballería americana que tomó parte tan importante, al mando del entonces coronel Roosevelt, en la guerra hispanoamericana.

Julián Josephson tiene ya preparada la adaptación de "La Dama Galante", la próxima producción de Florence Vidor. Se sabe también que Ricardo Cortés ha sido escogido para protagonista en "El Capitán Salarac", debiendo producirse esta obra bajo la inmediata atención de E. Lloyd Sheldon.

James Cruze continúa en la isla Catalina impresionando las escenas de "Old Ironsides", y se espera que la célebre epopeya de la marina americana esté muy pronto dispuesta para las exhibiciones preliminares.

HOMBRES DE HIERRO

La más grande película que le ha hecho Milton Sills desde que produjo "El Halcón de los Mares": tal es el veredicto general de quienes vieron la cinta "Hombres de Acero" en la exhibición previa que de ella se hizo en Nueva York.

Esta producción especial que ha estado trabajándose durante muchos meses, y que acaba de editarse con sus títulos, vino a satisfacer ampliamente las esperanzas de los funcionarios de la First National que intentaron esa prueba. El argumento dramático resultó intensamente conmovedor para la gran concurrencia que llenaba el teatro. Pintó de una manera evocadora la vida en las grandes fábricas de acero, y muestra a Sills bajo su mejor aspecto artístico en el desempeño del papel de un obrero de la fundición. Bajo la gerencia de Earl Hudson, la compañía que filmó "Hombres de Acero" dirigida por George Archainbaud, se trasladó a las fábricas de acero en Birmingham, Alabama, donde se tomaron muchas de las escenas más importantes de la producción.

Sills, Doris Kenyon, Mae Allinson, George Fawcett, Frank Currier, Victor McLaglen, y otros miembros de la compañía, pasaron varias semanas del invierno último viviendo entre los mineros, lo que contribuyó al realismo de la atmósfera en la película.

WILSON ESCRIBE UNA ADAPTACION PARA SILLS

La adaptación y continuidad de "LOS HOMBRES DE LA NOCHE", la próxima película de la First National con Milton Sills como protagonista, está siendo escrita por Carey Wilson. El argumento está tomado de la pieza húngara de Ludwig Biro titulada "DER LEGIONAER". Se rumora que Sills filmará esta obra en Hollywood.

EL TITULO DE LA PELICULA DE COLLEEN MOORE SERA "DEBE SER AMOR" EN VEZ DE "DELIGATESSEN"

"Debe ser Amor" será el título de la próxima película de Colleen Moore, a la que provisionalmente se había titulado "Delicatesen". El nuevo título ha sido aprobado por Richard A. Rowland, Gerente General de First National Pictures, por John McCormick, gerente de producción de las películas de Colleen Moore y por la propia Miss Moore. Se cree que "debe ser amor" se halla más de acuerdo con la naturaleza del argumento, que encierra muchos detalles dramáticos, a la vez que otros cómicos.

"Debe ser Amor" fué tomada de la obra original de Brooke Hanlon, y entre los artistas que colaboran en la producción con Miss Moore figuran Jean Hersholt, Malcolm McGregor, Arthur Stone, Bodil Rosing, Dorothy Seastrom y Cleve Moore. La película se ha estado haciendo en la costa occidental desde hace un mes, bajo la dirección de Alfred E. Green.

Rowland Niega que se Excluyan las Películas Extranjeras

El jefe de la First National sugiere que se forme una Compañía Internacional para solucionar este problema

Hablando en Nueva York ante un grupo de personas interesadas en la industria cinematográfica, Richard A. Rowland, gerente general de la First National Pictures, negó que en los Estados Unidos se excluyeran sistemáticamente a las películas de fabricación extranjera, pero al mismo tiempo sugiere la idea de que se formara una compañía intenacional para producir en el extranjero películas con repartos en los que figuran artistas americanos y europeos para los principales papeles, como una solución del problema que consiste en encontrar mejor mercado en este país para las películas hechas en Europa. Mr. Rowland dijo:

"He estado pensando en un cambio que creo habrá de ocurrir muy pronto y que afectará a las condiciones de nuestra industria en Europa. Los europeos creen que las películas americanas constituyen una propaganda contra las hechas en el Viejo Continente, y probablemente hay en esto cierta dosis de razón. Nosotros y todas las compañías tenemos siempre presente este problema. Los ingleses, los franceses, los alemanes y los italianos dicen todos que sus películas son boycotteadas o excluídas sistemáticamente en este país. Todos sabemos que esto no es cierto, porque al exhibidor americano no le importa el origen de una película, con tal que ésta sea buena. Sin embargo, las personalidades son esenciales en este país y ningún exhibidor presentara una película, cualquiera que sea su origen, si en ella no figuran nombres que lleven dinero a la taquilla. Las producciones que pueden tener éxito por su vero valor de personalidad, son sumamente raras, a menos que se trate de un argumento realmente saliente. Los europeos no pueden triunfar en el mercado americano, sino hasta que usan artistas americanos para introducir sus películas, por lo que estoy convencido de que la mejor manera de resolver el problema consistiría en formar una compañía internacional en la que figuren, por ejemplo, un primer actor inglés, posiblemente una actriz francesa, un artista alemán de renombre y alguna estrella italiana, uniendo a todos ellos con un artista que tenga valor en el país donde se produce la película y, además, con un artista americano que tenga valor en las taquillas de los teatros de los Estados Unidos. Este sería una forma de introducir al director americano en las producciones extranjeras, a fin de darlas a conocer. Si conseguimos una Pola Negri, tendremos que introducir sus películas extranjeras en nuestros teatros, querámoslo o no, porque el público lo querrá así.

Creo que la compañía que quisiera tentar esta aventura, probaría que esa es la mejor manera de solucionar el problema cinematográfico europeo. En otras palabras, así se abriría un campo para los artistas europeos, adaptándolos a los métodos americanos y se harían las producciones con atractivos para el mercado americano. De esta suerte, se conseguiría mejorar el tipo de las producciones. Creo que llegará el momento de que así se ocurra.

Sé que no me interesa seguir haciendo películas comunes y corrientes, que en la forma que indico, obtendríamos ocho o diez películas al año mejores que la mayoría, y al mismo tiempo se haría un cambio de local y de escenario. Con esto saldríamos ganando mucho.

LOS GRANDES ARTISTAS DEL CINEMATOGRAFO NORTEAMERICANO

MARY BRIAN

Si la familia de la gentil actriz Mary Brian no hubiese trasladado su hogar de Dallas (Tejas) a Los Angeles (California), es muy posible que la cinematografía se vería hoy privada de uno de sus más eminentes intérpretes femeninos.

Mary Brian, la creadora sin par del papel de Wendy, de la notable película "Peter Pan", de la Paramount, nació y recibió su educación en la ciudad tejana que antes hemos mencionado, en donde vivió con sus padres hasta la edad de diecisiete años. Hoy Miss Brian tiene diecinueve años de edad.

Educada para el arte pictórico, Mary Brian no tardó mucho tiempo en llamar la atención de los artistas y conocedores de ese arte en Los Angeles, entre ellos el célebre pintor austriaco Linnekamp. Poco después de la llegada de Mary Briand a la famosa metrópoli del film, uno de sus amigos tuvo la ocurrencia de inscribir el nombre de Mary en un concurso de personalidad y simpatía celebrado por un periódico de la localidad, en el cual la futura actriz salió triunfante por una gran mayoría de votos.

El triunfo de Mary Brian llegó a oídos de Albert Kaufman, "manager" del teatro Metropolitan, de Los Angeles, quien la llamó a su oficina para solicitar su colaboración artística en uno de los prólogos que con tanto lujo y propiedad se presentan en los grandes teatros de los Estados Unidos dedicados a la exhibición de películas.

Dió la casualidad de que por aquellos días Herbert Brenon, director de la película "Peter Pan", y Mr. Lasky, primer vicepresidente de la Famous Players-Lasky Corporation y director general de producción en los estudios de esta empresa, anduvieran buscando una jovencita que reuniese las condiciones deseadas para caracterizar el papel de Wendy, en aquella película.

Invitados por Mr. Kaufmann, los dos directores de la Paramount asistieron a una de las representaciones del prólogo en que Mary Brian tomaba parte, y, favorablemente impresionados por su personalidad y belleza, la invitaron al estudio para obtener unas pruebas fotocinegráficas, las cuales resultaron excelentes. En vista de ello, Mr. Brenon incluyó a Miss Brian en el "reparto" de "Peter Pan". El fenomenal éxito obtenido por Mary Brian en la interpretación del papel de Wendy es perfectamente conocido de nuestros lectores para que nos detengamos a recordarlo.

A este triunfo de la gentil y joven actriz (una de las más jóvenes que actúan ante el objetivo de cámara cinematográfica) hay que añadir los obtenidos en "El correo aéreo", "La Francesita", "La calle del olvido" y "El rey que no quiso serlo".

NOTICIAS CINEMATOGRAFICAS

SE INICIA ESTA SEMANA LA PRODUCCION DE LA CINTA THE KNICKERBOCKER KID, POR JOHNNY HINES

En la oficina de C. C. Burr acaba de anunciarse que en el curso de la presente semana comenzará a filmarse "The Knickerbocker Kid", que es la primera película de Johnny Hines para la First Nacional. Las primeras escenas se tomarán en las calles de Nueva York, desarrollándose frente al City Hall y el Puente de Brooklyn. La compañía continuará durante varias semanas con escenas de exterior, antes de filmar las que deben tomarse en un estudio.

EARLE WILLIAMS HA CONTRIBUIDO AL EXITO DE TRES GRANDES PELICULAS

Escasas son las películas, al igual que los libros, que se hacen acreedoras a una segunda edición. Durante los últimos años únicamente unas pocas han merecido este honor. Entre ellas podremos mencionar tres grandes producciones en las cuales ha caracterizado papeles de importancia el conocido actor cinematográfico Earle Williams, quien ha contribuído al éxito obtenido por las siguientes obras:

"La Venganza de Durand", filmada por Vitagraph, que mereció el honor de una segunda edición.

"Mi esposa oficial", reeditada ahora por Warner Bros, y en la cual Williams caracterizó el papel de protagonista en compañía de Clara Kimball Young.

"La Cristiana", creación de Mr. Williams y de nuevo reeditada por la Vitagraph, caracterizando el protagonista el conocido primer actor de la Paramount Richard Dix.

Premio lógico de los éxitos obtenidos por Mr. Williams es el papel tan importante que caracteriza en la nueva película que Marshall Neilan está impresionando para la Paramount, "Diplomacia", en cuya obra integran el reparto artistas de tanto mérito como Blanche Sweet, Neil Hamilson, Matt Moore, Arthur Edmund Carewe, Arlette Marchal, Julia Swayne Gordon, Gustav von Seyffertitz, David Mir y varios otros de universal renombre.

SE INICIA LA PRODUCCION DE "PIES AGILES", LA NUEVA PELICULA DE COLLEEN MOORE

John McCormick ha iniciado la producción de la nueva película de Colleen Moore para la First National, "Piés Agiles". La vivaz estrella trabajará en los nuevos estudios de la First National en Burbank, bajo la dirección de Charles Brabin.

"Piés Agiles" está tomada de la novela de Thomas Burke y en esa cinta se hará aparecer a Miss Moore en el barrio londinense de Limehouse. El argumento es uno de los mejores que se ha confiado a Miss Moore para su desarrollo. Representa un contraste marcado con el de su última producción "Debe Ser Amor", en la que representa el papel de la hija del dueño de una tienda de "delicatessen". Esta será la producción inicial de Colleen en los nuevos estudios de Burbank. "Piés Agiles" quedará terminada a principios de septiembre, de acuerdo con el programa que se ha trazado McCormick.

ANNA Q. NILSSON SE CONVIERTE EN INTERPRETE

Para coronar la gran variedad de la experiencia que ha adquirido, habiendo sido desde modelo hasta artista teatral, y desde periodista hasta estrella de la pantalla, Anna Q. Nilsson ha añadido la interpretación linguística a sus múltiples actividades.

La rubia estrella de la First National fué designada extraoficialmente como intérprete oficial del grupo artístico Mathis, para comodidad de Einar Hanson, el primer actor, que trabaja en compañía de Miss Nilsson en "La Mujer Enmascarada", actualmente en producción.

Hanson, que habla muy poco inglés, tenía alguna dificultad para entender las instrucciones del director Balboni, hasta que intervino Miss Nilsson, y se ofreció a servir de intérprete a su compañero de labores.

Miss Nilsson se alegra siempre de tener una oportunidad de recordar su lengua materna, puesto que durante los últimos años esas oportunidades han sido para ella muy raras.

"SYNCOPATING SUE" LA PROXIMA PELICULA DE CORINNE GRIFFITH

Después de varios cambios de título, que se hicieron necesarios por las alteraciones del argumento, la próxima película de Corinne riffith para la First National se llamará definitivamente "Syncopating Sue". Se cree que el título actual y definitivo refleja con más exactitud que ningún otro el espíritu de la película. En "Syncopating Sue" la bella artista desempeñará el papel de una muchacha que en una tienda de música tiene que cantar las selecciones musicales que piden los clientes conocer. Eventualmente, se convierte en una gran actriz.

La película ha quedado terminada en California bajo la dirección de Richard Wallace. Es original de Adelaide Heilbron, y entre los otros artistas que trabajan en la cinta, cabe citar a Tomm Moore, Rockcliffe Fellowes, Marjorie Rambeau, Lee Moran, Joyce Compton y Sunshine Hart.

"En su Reino", la película de Miss Griffith que actualmente se está en vísperas de exhibir, despertó gran entusiasmo en la proyección previa que de ella se hizo ayer por la First National Einar Hanson, el celebrado actor sueco trabaja en esa cinta al lado de Corinne.

Se trata de un argumento romántico cuya escena se desarrolla en Rusia. Los funcionarios de la First National aclamaron ayer esa película como una de las mejores hechas por Corinne Griffith hasta el presente.

ESTA POR TERMINARSE "PARAISO"

La primera producción de Ray Rockett para la First National, que es la versión cinematográfica de la novela "Paraíso" por Cosme Hamilton, está ya por terminarse. Milton Sills es el protagonista, teniendo como colaboradores principales a Betty Bronson, Noa Beery, y figurando también en el reparto Charlie Murray, Kate, Price, Lloyd Whitlock, Claude King, Ashley Cooper y otros.

LA FIRST NATIONAL ANUNCIA UNA GRAN CAMPAÑA DE VENTAS EN HONOR DE SU PRESIDENTE

La mayor campaña de ventas emprendida hasta hoy por la First National es la que se anuncia para el mes de Octubre, al que se dará el nombre de Mes de Lieber, en honor del Presidente de la Compañía Albert Lieber.

El Gabinete de Ventas, los Gerentes de ventas y todo el personal de agentes con que cuenta la organización, están ya trabajando en formular planes de ventas cuyos efectos se dejen sentir hasta en los lugares más remotos. La campaña en cuestión se iniciará durante la semana que termina el 4 de septiembre y se proseguirá con gran vigor hasta la semana que termina el 30 de Octubre.

Aunque se distribuirán importantes recompensas en efectivo, esta campaña será nte todo un tributo al Presidente Lieber. La organización de ventas ideó dicha campaña como un medio de demostrar su lealtad al jefe de la compañía, cuya dirección entusiasta en la convención de ventas de la primavera despertó un enorme entusiasmo en las filas de la organización.

EL NUEVO ESPOSO DE CONSTANCE TALMADGE

El Capitán Alastair Mackintosh, esposo de Constance Talmadge, es sobrino del finado Lord Killacky. Nació en Inverness, Escocia, en diciembre de 1889, habiéndose educado en Cargilfield, Edinboro, para ser después segundo teniente en el regimiento Seaforth High-Land, el 2 de septiembre de 1914.

Más tarde fué oficial del Estado Mayor de Sir Douglas Dawson, perteneció a un regimiento de caballería de la Guardia en Londres en 1916, estuvo en la India como ayudante de Lord Willingdon en 1918, habiendo regresado a Londres en 1919, y permaneció en el ejército hasta 1920.

En el invierno de 1921 vino a los Estados Unidos como huésped de Mrs. Cornelius Vanderbilt, y desde entonces ha pasado todos los inviernos en Florida como invitado de J. S. Conden en Palm Beach.

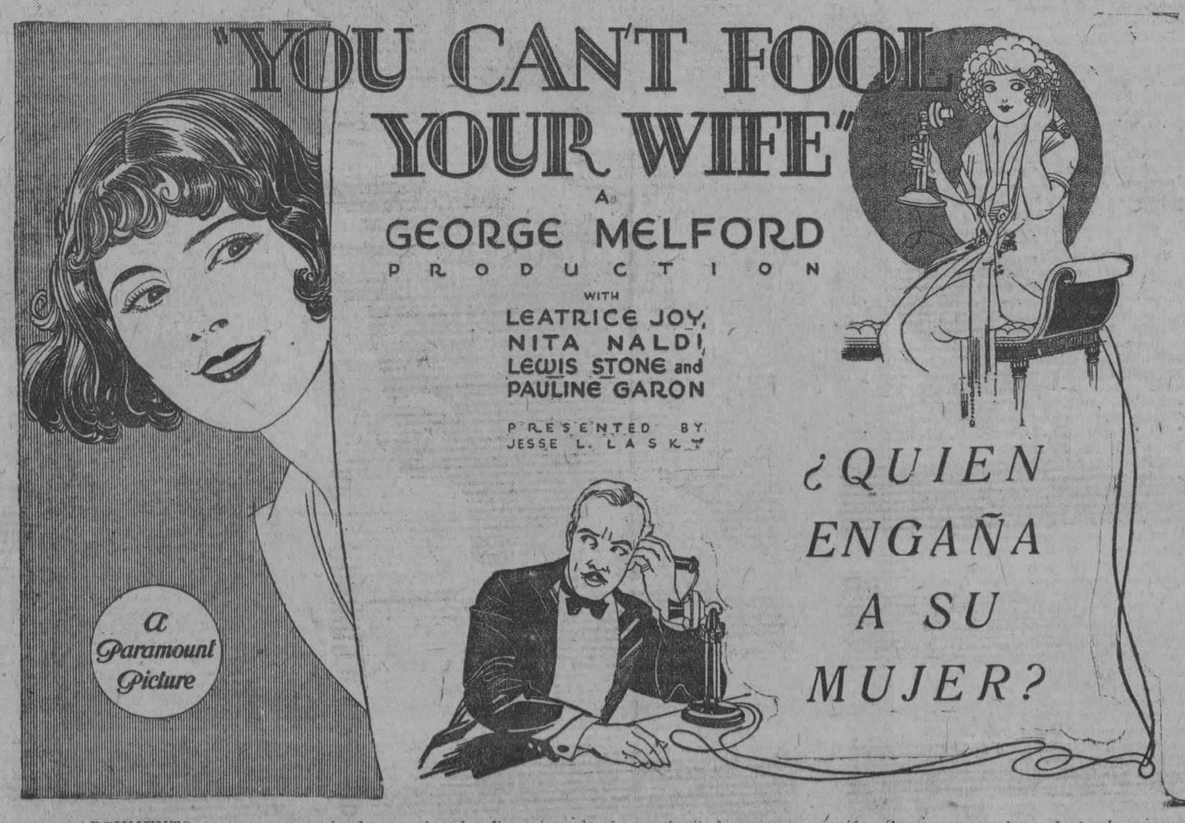

ARGUMENTO

Garth McBride, un magnate de Wall Street, vive enamorado de su esposa.

En medio de las altas y bajas de los valores en el mercado McBride sostiene un formidable altercado con un tal Rusell Fenton, quien estaba arruinado por el poder financiero de McBride. Fenton trama asesinar al que supone autor de su desgracia y es encarcelado.

Más tarde McBride influyente en toda la línea (pide al gobernador el indulto de Fenton, y es concedido.

En un viaje de placer al Sur, Mc Bride se desprende de su esposa y empieza a flirtear con una de las damas invitadas a una reunión. Su esposa al darse cuenta de ello y ofendida se resigna a olvidarlo y vuelve a New York, colocándose de enfermera, carrera por la que había sentido siempre una gran vocación. El esposo al darse cuenta de que ningún amor era como el de su mujercita vuelve a buscarla, pero no la encuentra.

Mas poco tiempo después el destino los reunió en la clínica del doctor Saneck, donde está McBride herido y fué su propia esposa la designada para curarlo. Hay un final de felicidad cuando aquellos dos corazones se acercaron después de una separación temporal.

Según Jack Malhall la mejor escuela para actores es la sala de proyección del estudio

Mientras que los eruditos expertos en la cinematografía están discutiendo actualmente las ventajas o desventajas que presentan las escuelas para preparar a las futuras estrellas de la pantalla, Jack Mulhall, artista distinguido de la First National, que está desempeñando actualmente el principal papel masculino de la película "El bailarín de Charleston", en los estudios de la referida compañía en Nueva York, ha descubierto para sí lo que considera como la mejor escuela para actores que existe en el mundo.

Se trata de la sala de proyecciones del estudio. Esa pequeña sala obscura, en la que los jefes del estudio ven el trabajo que se realiza diariamente.

"Si cada artista de cine usara la sala de proyecciones con toda la frecuencia que le fuera posible", dice Mulhall, "su trabajo como actor mejoraría más de lo que sus mayores esperanzas se lo hacen desear. Porque es en la sala de proyecciones donde puede uno sentarse a juzgar su propio trabajo.

"En un teatro, un actor o una actriz tropieza con gran dificultad para poder hacer un serio estudio de su propia labor, porque con las distracciones que causa el público, los ruidos y otros elementos que hacen divagar la atención, no puede uno concentrarse en lo que está haciendo. En la sala de proyección un artista puede hacer desfilar su labor por la pantalla y estudiarla con todo el cuidado posible, tomando notas de los errores en que haya podido incurrir. Si lo desea puede hacer repetir determinada escena varias veces, estudiándose a sí mismo detenidamente. Allí pueden descubrirse con facilidad los errores y faltas, lo cual sin duda ayudará a no incurrir en lo mismo durante su siguiente película, o bien puede servirle para mejorar la buena labor ya realizada.

"Temo que muchos de nosotros veamos esas proyecciones más bien con el objeto de darnos cuenta del trabajo hecho en el día, y no como un medio de estudio para el mejoramiento futuro. Pero por mi parte digo que he ganado mucho con ese método y que aconsejo a los demás que me imiten."

La última película de Mulhall fué "Sadie, la del Metro", en la que él y Dorothy Mackaill y Charlie Murray tuvieron encomendados los principales papeles. Su actual película "El bailarín de Charleston", en la que él y Miss Mackaill trabajan nuevamente juntos, está siendo dirigida por Alfred Santell y la producción se encuentra a cargo de Al Rockett.

MARY ASTOR

Mary Astor no sólo es extraordinariamente bella, sino que tiene un raro sentido de la propiedad en todos sus actos. Esto lo demostró ayer anunciando que había contraído compromiso matrimonial con Irving Astor, prominente funcionario de una compañía cinematográfica, justamente al terminar su labor en "Para siempre" (Forever After), en los estudios de la First National, en Burbank.

Por descriptivo que sea el título de esa película de su futuro esposo, la hermosa actriz dijo que no había hecho conscientemente su anuncio de manera que estableciera relación entre su matrimonio y el referido título. Dice que el ardor con que la cortejó el Sr. Asher constituyó la única explicación de la resolución que ha tomado; pero que de todas suertes considera como de buen augurio el título de su nueva cinta.

Todavía no se ha fijado la fecha del matrimonio.

Miss Astor siempre ha abogado con entusiasmo por el matrimonio. Aunque sus opiniones son bastante conocidas de casi todos los miembros de la colonia cinematográfica de Hollywood, el anuncio de su compromiso matrimonial ha causado una verdadera sorpresa.

Irving Asher es gerente de negocios de la P. B. Fineman Company, una de las unidades de producción de la First National. Pertenece al grupo de jóvenes funcionarios de la compañía y es muy estimado entre los miembros de la industria cinematográfica.

EL GRAVE PROBLEMA DE UN DIA DE ASUETO PARA CINCO "ESTRELLAS" DE LA PARAMOUNT

¿Qué haría usted el primer día que tuviese libre después de estar trabajando continuamente durante un mes lejos de la civilización?

Tantas, tantas son las cosas que se quisieran hacer que muchas veces se concluye por no hacer ninguna. Y este fué el problema que tuvieron que resolver cinco 'e'strellas" de la Paramount que estuvieron trabajando durante seis semanas en la impresión de algunas escenas de "Old Ironsides" en una isla desierta, lejos de todo contacto con el mundo civilizado.

Veamos como cada una de estas "estrellas" decidió pasar su primer día de asueto al regresar al estudio de la Paramount en Hollywood:

Esther Ralston: "Iré a un salón de belleza y me recortaré el cabello."

George Bancroft: "Pasaré todo el día jugando con mi niña."

Wallace Beery: "Iré a pescar".

Charles Farrel: "Iré a comprar mi sombrero de pajilla."

Johnnie Walker: "Voy a declarar la guerra a todas las malas hierbas y a todos los gusanillos que se habrán acumulado en mi jardín".

UN MODISTO DE LA PARAMOUNT EN VIAJE A EUROPA

Howard Greer, creador de modas de la Paramount, acaba de embarcarse rumbo a Europa, a donde va a estudiar las creaciones de la próxima temporada para traer los últimos modelos para las estrellas de la Paramount.

Mr. Greer visitará Londres, París, Berlín, Viena y San Sebastián durante este verano.

La Paramount Multiplica en Gran Escala su Producción

Después de haber prolongado su estancia en el estudio de la Paramount de Long Island con objeto de ver una prueba de la nueva producción de D. W. Griffith, "Las tristezas de Satán", Jesse L. Lasky, director general de la producción de esta empresa cinematográfica, acaba de salir para Hollywood, en donde le espera el director James Cruze ansioso de mostrar a Mr. Lasky la película que acaba de concluir, "Old Ironsides", grandiosa producción que se cree ha de causar sensación en el mundo entero por lo interesante de su argumento y lo espectacular de sus escenas. Mr. Lasky, al salir de Long Island, deja casi concluídas las catorce películas que se había decidido producir para esta temporada, quedando todo dispuesto para comenzar la impresión de las que se acordaron para el año próximo.

Entre las obras que habíamos decidido filmar y que ya están dispuestas para el mercado—ha declarado Mr. Lasky—figuran obras tan importantes como "Aloma", la gran producción de Gilda Gray, estrenada ya con ruidoso éxito en el teatro "Rialto"; la última película de Allan Dwan, original de Rex Beach, "Padlocked"; "Beau Geste", del director Herbert Brenon; "Mantrap", una creación del director Victor Fleming; "Juventud Fascinadora", la grandiosa producción de D. W. Griffith, "Las tristezas de Satán"; "Nell Gwyn", creación de Dorothy Gish; "Jamás comprenderás el alma de la mujer", de Florence Vidor; "Diplomacia", del Director Neilan; "La Dama del Harem", de Raoul Walsh, y "The Cat's Pajamas", en cuya obra caracterizan los protagonistas los conocidos artistas Betty Bronson y Ricardos Cortez. Además se espera que quedarán en breve terminadas "Buenos Modales", de Gloria Swanson; "The Show Off", dirigida por Mal St. Clair, y "Dioses de Estaño", última producción de Thomas Meighan. Quedan ultimados los preliminares para la impresión de "Glorificación de la muchacha americana"; "The Quarterback", en cuya película aparece como protagonista el conocido actor Ricard Dix; "So's Your Old Man", de W. C. Fields; "The Great Gatsby", producción de Herbert Brenon y The Ace of Cads del celebrado Adolphe Menjou.

En el estudio de Hollywood se ha comenzado a producir "La Marcha Triunfal", original de Eric Von Stroheim, en la cual su autor caracteriza el papel de protagonista. "Se sorprendería", cine-comedia de Raymon Griffith; "Kid Boots", de Eddie Cantor; "Ahora estamos en la marina", la próxima comedia de los inseparables de "Reclutas a retaguardia", Wallace Beery y Raymond Hatton. Esperándose que "The Rough Riders" también se comience a filmar muy en breve.

Todas estas películas serán impresionadas en el nuevo estudio que acabamos de adquirir, construído recientemente para poder suplir la enorme demanda que tenemos. Mi principal objeto al ir a Hollywood es el de revisar "Old Ironsic", película gigantesca que ha costado enorme trabajo el producir y que, según tengo entendido, marcará el escalón culminante de la carrera artística de Mr. Cruze.

Mr. Von Stroheim ha comenzado ya a impresionar su obra, en la cual, además de ser autor y director, aparece en uno de los papeles principales. Además de este grandioso artista, aparecen en "La Marcha Triunfal", valores cinematográficos tan populares como George Fawcett, Maude George, George Nichols, Zasu Pitts, Miss Dupont, Hughie Mack, Matheq Betz, Fay Wray, Cesare Gravina y Dale Fuller.

También espero celebrar algunas entrevistas con el director Neilan respecto a su nueva producción para la Paramount después de que dé los últimos retoques a "Diplomacia" y trataré al mismo tiempo algunos asuntos con el director Victor Fleming respecto a "The Rough Riders", película cuya impresión comenzará en breve.

OTRO PRESTAMO HECHO A LA FIRST NATIONAL

Svend Gade, el director sueco que está contratado por E. M. Asher para dos películas y que será quien dirija a Corinne Griffith en la versión cinematográfica de la opereta "La Dama del Armino" (The Lady in Ermina), ha sido prestado a la First National para una película cuya producción se iniciará muy en breve en los estudios de Burbank, de acuerdo con un anuncio que se hizo en las oficinas de Asher.

A fin de permitir a Gade que dirija la nueva cinta de la First National, se ha pospuesto por algunos meses la producción "La Dama del Armino" (The Lady in Ermine), y mientras tanto Miss Griffith aparecerá en otra obra, cuyo título no se anuncia todavía.

James Flood, uno de los más nuevos directores de Warner Brothers, ha sido contratado por Asher para que dirija la próxima cinta en que figurará Miss Griffith como estrella y que entrará en producción al terminarse "Spyncopating Sue", que está actualmente dirigiendo Richard Wallace en los estudios Metropolitan.

"La Dama del Armino" (The Lady in Ermine) vendrá después, con Sven Gade como director.

RUTH ROLAND, RICA, VUELVE AL CINE

Ruth Roland ha vuelto a las películas. La reina de todas las reinas de películas de serie, se ha dejado tentar por la atracción del drama mudo.

Así acaba de anunciarlo John Mc Cormick, gerente general de producción de la First National en la costa occidental.

Miss Roland tomará parte en la producción June Mathis "La Mujer Enmascarada" dirigida por Balboni, habiéndosele asignado el papel de "Dolly", una corista americana.

La aparición de esta artista en la mencionada producción vendrá a constituir el primer esfuerzo cinematográfico de la popular estrella desde hace varios años, pues había consagrado su tiempo a administrar sus grandes propiedades raíces, en la que cuerdamente invirtió las ganancias que obtuvo durante sus anteriores éxitos cinematográficos.

PAGINA CINEMATOGRAFICA
A CARGO DE
M. L. DE LINARES

M.E.C.D. 2016

AUTOMOVILISMO Y AVIACION

EL CAPITAN FONCK Y EL VUELO NEW YORK-PARIS

Quién proyectó el famoso raid.—Fonck y sus compañeros de viaje.—El avión y la firma Sikorsky.—Los motores Gnome Rhone y sus proezas.—De New York a París en cuarenta horas.

RENE FONCK

SI un nuevo obstáculo no se interpone en el proyectado vuelo New York-París el día 14 del actual, Fonck, el máximo de los aviadores franceses se elevará en el aerodromo de Roosevelt Field, Long Island, rumbo a la Villa Lumiere donde piensa aterrizar 40 horas después.

El vuelo New York-París, sin escala, cubre una distancia total de 3.633 millas y el tiempo estimado en que se puede hacer esta travesía en un aeroplano moderno es de 36 a 40 horas aproximadamente. El gigantesco avión que ha de ser usado por el famoso capitán Fonck y sus tres intrépidos compañeros de viaje, acaba de realizar sus últimas pruebas en el espléndido campo de aviación "Roosevelt Field", en Westbury, L. I. campo que ha sido tomado como base de los ensayos preliminares del vuelo que ha de emprender el gran aparato Sikorsky.

Treinta Compañías de vapores y la gran estación hidrográfica de New York, contribuirán a tener bien informado durante la duración del vuelo respecto al estado de tiempo y las corrientes aéreas de Fonck y sus acompañantes, así como les avisará la hora más propicia para emprender tan estupendo vuelo.

DETALLES DEL APARATO

El aparato Sikorsky fué diseñado especialmente para este raid, el cual si tiene franco éxito, será el más largo vuelo jamás realizado de una sola tirada. El ancho total del aparato de punta a punta de ala es de 101 pies de fuselaje, tiene un largo total de 45 pies y el peso total que ha de levantar será de 24.000 libras. Pero sus tres potentes motores Gnome-Rhone-Júpiter, los cuales desarrollan cada uno de ellos una potencia de 425 caballos de fuerza, se encargarán de arrastrar por el aire, y a una velocidad media de 120 millas la hora, a tan enorme peso.

LA RUTA

La ruta que habrá de seguir la aeronave será a lo largo de la costa del Estado de New England, a través de Nova Scotia (Canadá) y de ahí a las Islas Newfounland, donde, al pasar por encima de ellas comenzará el verdadero vuelo en pleno océano Atlántico. Tan pronto como los aviadores lleguen a la altura del suroeste irlandés, variarán de nuevo de ruta en dirección directa sobre París.

SIN SER HIDROPLANO, PUEDE AMERRIZAR

"El Sikorsky S-35, no es un hidroplano"—manifestó no hace poco el Capitán Fonck. "No, por qué ha de serlo?" Es un aeroplano en todo el sentido de la palabra, pues no hemos de volar desde tierra en la ciudad de New York y aterrizar en París? Nosotros haremos todo lo posible por no detener el aeroplano en toda la travesía, pero en caso que por cualquier circunstancia fortuita tuviésemos que bajar a flor de agua, el aparato podrá, sin embargo, permanecer a flote.

COMODIDAD CARACTERISTICA DEL AVION

Aparte de su gran tamaño y de su especial construcción de duraluminio, este avión lleva varias novedades, las cuales han sido perfectamente diseñadas y acondicionadas por el gran ingeniero ruso Sikorsky, que permitirá hacer el vuelo "con velocidad, seguridad y cómodamente", según su idea principal al desarrollar los planes del Sikorsky S-35. Hasta ahora no se han podido reunir dichas tres cualidades en aeroplanos de esta clase. Todos los aeroplanos que han sido construídos hasta la fecha para largos vuelos, han tenido el defecto de poseer cabinas incómodas y poco prácticas. En cambio en el Sikorsky se han tomado todas las medidas posibles para que, tanto el piloto como la tripulación del aparato, viajen con toda la comodidad de un gran trasatlántico. Todos ellos podrán moverse en el interior del aeroplano con suma facilidad. No habrá tanques de gasolina que impidan la circulación en los camarotes o pasillos, será un camarote en todo el sentido de la palabra.

El camarote es disponible exclusivamente para la tripulación. Tiene 15 pies de largo por cuatro de ancho y lleva ocho grandes ventanillas, cuatro por cada lado. Por la noche estará iluminado por cuatro grandes plafoniers. Su decoración es de lo más lujosa y la tapicería interior de la misma es de piel roja, con mesa, sofá y sillas.

DOBLE CONTROL

Este aparato ha sido equipado con doble control, llevando dos asientos uno al lado del otro en la cabina del piloto, con espacio suficiente entre ambos para que puedan circular libremente alrededor de dichos asientos y puedan en cualquier tiempo o lugar reemplazarse el uno por el otro sin perder por ello ni un segundo el control directo del aparato. Una nueva cabina o camarote de navegante ha sido instalada a continuación del camarote principal, y tiene facilidades que permiten al oficial de guardia, el poder ser impulsado con asiento y todo hacia afuera de su cabina para poder hacer observaciones en plena corriente y vuelo al mismo tiempo que puede de nuevo volver a su primitiva posición, preservando de esta manera los instrumentos, tales como el restante y los de cálculos, de cualquier contratiempo.

Casi todos los instrumentos van fijos en la pizarra del piloto. Diez y seis aparatos especiales y de diferentes tipos registraron la ejecución mecánica del motor, las condiciones del consumo de combustible, la altitud, la velocidad del viento y otros datos importantes. Nunca se ha logrado reunir en un solo aeroplano tantos aparatos registradores como en el Sikorsky S-35. La cantidad de combustible de los distintos tanques puede ser fácilmente observado por el piloto, sin necesidad de que tenga éste que moverse en lo absoluto para ello, y al mismo tiempo puede desde dicho asiento o bien desde el otro camarote principal, distribuir la cantidad de combustible entre tanques.

UN COMPAS ESPECIAL PARA NAVEGACION AEREA

En la navegación aérea que se proyecta, se usará por primera vez un compás de tipo especial, así como un inductor de tierra, un octante y un sextante del aire. Aparte de estos aparatos, el Capitán Fonk ha traído un nuevo compás francés, que habrá de serle muy útil durante el vuelo, pesa seis libras y lleva una esfera de siete pulgadas. Será de gran necesidad su uso pues responde fielmente a las influencias magnéticas.

EL TREN DE ATERRIZAJE

Las ruedas o tren de aterrizaje, son de un nuevo tipo, provisto de amortiguadores especialmente diseñados para este aeroplano y van situados directamente debajo de los tanques. Todas las conexiones van construídas a base de duraluminio.

AIRE PARA MANTENERSE A FLOTE

Tanto el piso, como las paredes y ciertos otros departamentos de dicho aeroplano van rellenados con sacos de aire, muy ligeros, pero capaces sin embargo de mantener a flote a todo el aparato en caso de que se vieran obligados a acuatizar. Los tanques que van debajo de las alas y los grandes tanques situados detrás de los motores, una vez que se les vacía su contenido, podrán a su vez mantener también al aparato a flote. Raciones de emergencia y un aparato de radio también de emergencia y de onda corta, serán llevados en el aeroplano en el punto en que se calcula que podrá quedar por encima de la línea de flotación, caso de que el aparato quede parcialmente sumergido si llegase el caso de acuatizaje.

2.430 GALONES DE GASOLINA

Los tanques del combustible van cada uno de ellos localizados a cada lado del aparato y detrás de los motores, aparte de éstos también van otros tanques adicionales situados en las alas de arriba, y trabajan por gravedad. Los tanques laterales se hallan divididos en cuatro tanques. Esto se ha hecho en vista de precaución contra las vibraciones que pudieran causar el que los tanques se abriesen. También lo es por motivo de precaución en caso de que cualquiera de ellos se saliese.

Los tanques de las alas también va nsubdivididos en cuatro secciones. La capacidad de cada tanque lateral es de 1.100 galones, o séase con un total de 2.200 galones, mientras que en los tanques de las alas superiores 130 galones más adicionales serán transportados, cantidad está suficiente para cuatro horas de vuelo.

En el momento de la arrancada, el aeroplano llevará pues 2.430 galones de combustible los cuales ellos solamente añaden un peso de más de 14.000 libras. Los motores consumirán este combustible a razón de 20 galones por hora cada uno de ellos. Por consiguiente los tres andando en el momento de la arrancada consumirán 60 galones por hora, reduciendo en esta forma el peso para cada uno de los motores en 360 libras aproximadamente en las primeras doce horas del vuelo. En conjunto se calcula que habrá una pérdida en el peso total de unas 5.000 libras, en el trayecto de New York a Newfounland.

3 MOTORES Y UN SOLO CARBURADOR

Los tres motores Gnome-Rhone-Júpiter, son del tipo de enfriamiento por aire, de tipo fijo radial, con nueve cilindros por cada uno. Cada motor pesa 720 libras, haciendo un total de peso para los tres de 2.160 libras. Una de las características principales de estos motores es de que sólo existe un solo y único carburador para los tres a la vez. Este arreglo permitirá a cualquiera de los tres motores trabajar con seis y hasta con tres cilindros solamente en caso de que hubiese algo que no funcionase bien, aumentando esto como es consiguiente la posibilidad matemática de que el vuelo tenga un completo éxito.

1.275 H. P.

Cada uno de estos motores es capaz de rendir 425 caballos de fuerza, y en conjunto el rendimiento será de 1.275 caballos. Este tipo de motor fué escogido debido a que se puede tener gran confianza en su continuo funcionamiento, su gran economía de consumo y la facilidad con que se puede llegar a cualquiera de sus partes durante el vuelo. Será una cosa de suma facilidad para cualquiera de los tripulantes el encaramarse fuera del ala interior, y efectuar ajustes de poca monta en pleno vuelo.

LA RADIOTELEGRAFIA

Ondas normales y cortas, podrán ser usadas por el operador de radio. Este tendrá a mano el más completo y popular aparato de radio que jamás haya sido instalado en un aéreoplano, aunque solo pesa unas 160 libras. Podrá comunicarse hasta una distancia de 100 millas sobre el nivel del mar.

Aparte del aparato de onda-larga, el aéreoplano llevará además otro aparato de onda corta que podrá cubrir todas las distancias, por consiguiente los radio-fans que estén cerca de la costa del Atlántico podrán comunicarse con facilidad con el Sikorsky. Las letras de llamada "WOP" han sido asignadas para este vuelo. El aéreoplano se mantendrá en constante comunicación con los vapores de alta mar de la ruta del Norte del Atlántico y con los barcos de guerra tanto americanos como franceses.

RENE FONCK

René Fonck quien será el Jefe Piloto de la expedición, es un "As" de la gran guerra pasada, teniendo a su crédito 125 aeroplanos enemigos destruídos de los cuales 75 de ellos han sido confirmados oficialmente. Nunca fué herido ni tampoco su aparato fué alcanzado por ninguna bala. Para poderlo recompensar Francia creó para él, la insignia de oro de la Gaviota Marina, el cual solo él lleva. Este notable piloto del aire solo cuenta con 31 años de edad, y no solamente es un consumado aviador, sino que también es una gran autoridad técnica en los problemas de la aviación moderna.

ALLAN P. SNEDY

El teniente Allan P. Snedy, otro miembro de la tripulación de Fonck, actuó de ayudante del Almirante Moffett, Jefe Supremo de la Aviación americana, cuando se le pidió sus servicios para el vuelo de que tratamos. Fué seleccionado debido a que es un gran aviador de alta experiencia en vuelos, y su principal pericia el ser un gran operador de radio y magnífico navegante del aire. Entró en la Marina en el año de 1917, y después de pertenecer al grupo "Flota de Suicidas" fué transferido a la aviación.

Desde el año de 1923 Snody sirvió de ayudante y Comandante de los escuadrones aéreos, flotas de exploradores y habiendo tomado parte en las tres últimas combinadas maniobras. En 1925 se le dió el mando del PN 9-3, el cual tomó parte en la intentona de vuelo desde la costa del Oeste americano hasta la Isla Hawaii.

HOMER M. BERRY

Si los vuelos de prueba del Sikorsky tienen todo el éxito que se espera de ellos, es fácil que entonces se pida los servicios de un cuarto tripulante. Este será probablemente escogido en la persona del Capitán Homer M. Berry, quien actuará de ayudante piloto, alternando con Fonck en el manejo del aparato. Tiene 32 años de edad, y es un aviador veterano habiendo piloteado aereoplanos desde el año de 1910. Comenzando por exhibirse como aviador de exhibiciones, hizo innumerables proezas en los distintos campos de aviación americanos. Sirvió como aviador de Pancho Villa, en Méjico. Cuando comenzaron las desavenecias entre los Estados Unidos y Méjico, se unió al Ejército americano. Berry sirvió de Capitán con los A. E. F. durante la gran guerra, y de regreso a los Estados Unidos fué uno de los primeros pilotos que condujo los aereoplanos de la Administración de Correos de los Estados Unidos.

JOHN R. IRWIN

El cuarto probable miembro de la tripulación del Sikorsky, será el Capitán John R. Irwin, actualmente oficial de comunicaciones radiográficas para los vuelos. Irwin comenzó su carrera de radiografista allá por el año de 1910, y se hallaba a bordo del "América", el dirigible de Wellman, con el cual se intentó atravesar el Atlántico y cuyo viaje terminó dramáticamente a unas 1,000 millas de la costa. Es también el único superviviente del dirigible Akron, el cual explotó en el aire en el año de 1912 matándose cinco de los siete tripulantes de dicho malogrado dirigible.

LAS TRES CARACTERISTICAS DEL VUELO SEGUN FONCK

Tres son las principales características de esta expedición, nos dice Fonck, que son: la atracción internacional del vuelo y las relaciones que la misma creará; los problemas científicos que serán resueltos, y su valor desde el punto de vista de los deportes. Las banderas americana y francesa deberán volar juntas nuevamente como lo hicieron durante la gran guerra. Un lazo indisoluble será creado entre ambas naciones o al menos un mayor acercamiento entre ambas será establecido sobre esta misma ruta que habremos de pasar.

"Mi principal objeto no es demostrar la posibilidad de una ruta de día y medio por el aire entre América y Francia, sino que al hacer esto, trato de acercar cada vez más y más a dos continentes y a dos naciones".

"Toda esta aventura tiene algo de importancia desde el punto de vista científico. Muchas dificultades se nos interponen diariamente en nuestro camino y queremos solucionarlos". Todo consistirá en esta dura prueba en dos cosas a saber: peso y velocidad. Antes de este vuelo nosotros hemos tenido una cosa o la otra. Ha sido necesario combinar ambos elementos en un mismo plano, uno que pudiera llevar todo el peso y pueda alcanzar la misma velocidad que sin éste.

"También, dice Fonck, es la primera vez que la aviación se enfrentará con la configuración de la tierra y será necesario tener en cuenta la redondez de la misma en nuestro viaje. Al trazar sobre el mapa la ruta a seguir, hemos tenido que reducir la distancia que hemos de recorrer, echándonos hacia el Norte y acortando el millaje entre los meridianos. Nuestro problema se limitó pues a buscar la más corta circunferencia de la tierra en vista de los puntos que han de atravesarse.

"Nos hallamos, pues, actualmente a la altura en que hay que traducir los cálculos en ejecución real y práctica. Cada movimiento ha sido planeado a base de pura matemática. Ahora solo nos falta ver como cumpliremos fielmente dicho trazado.

El Capitán Fonck nos dijo a renglón seguido, como él llegó a interesarse en el vuelo trasatlántico. "Desde hace mucho tiempo he tenido este vuelo en mi mente. Hace más de dos años ya, que comencé mis planos para la realización del mismo. Estudié los vientos y las condiciones del tiempo. Tracé sobre el mapa la mejor ruta a seguir. Anduve en busca del aereoplano que pudiera llenar todos los requisitos de tamaña idea. Infinidad de veces pensé en hacer el viaje de París a New York, pero abandoné la idea cuando descubrí que los vientos eran más favorables para comenzar el vuelo desde este lado del Atlántico. Hace cerca de un año que vine a los Estados Unidos para investigar las facilidades de un vuelo de América a Francia, cuando me enteré de que se estaba proyectando un vuelo similar al mío y para pasar el Atlántico de costa a costa. Cando ví los planos para la construcción del aparato me entusiasmé. El aparato Sikorsky es una maravilla tanto desde el punto de vista de la mano de obra, como el de su diseño.

El Presidente de la Argonauts Inc. la firma que financieramente ha proyectado este vuelo, es Mr. Robert Jackson, de Soncord, N. H. Se halla Mr. Jackson tan persuadido en el éxito de la empresa y en la ejecución del Sikorsky, que ya se ha embarcado para París para hallarse en la "Ville Lumiere" cuando llegue su mesías.

25.000 PESOS DE PREMIO

Aparte de la gloria que corresponderá a los intrépidos aviadores al abrir la nueva ruta aérea entre New York y París, existe también el premio creado por Mr. Raymond Orteig de New York, para el primer vuelo sin parada desde New York a París que asciende a la suma de 25,000 pesos.

Trabajando activamente en los últimos toques del aparato y preparativos de vuelo se hallan, el Vicepresidente de la Argonauts Inc. y su Director Técnico el Coronel Harold E. Hartney, quien estuvo al mando del primer escuadrón perseguidor del Ejército americano. Tan pronto como el Coronel Hartney encuentre un "perfecto" estado del tiempo en el Atlántico, registrado sobre el mapa que diariamente se observa, entonces dará la voz de "arranque" del potente Sikorsky, el cual tomará majestuosamente la aérea ruta New York-París tan codiciada actualmente por los intrépidos aviadores que habrán de tripularlo.

LA RUTA NEW YORK - PARIS

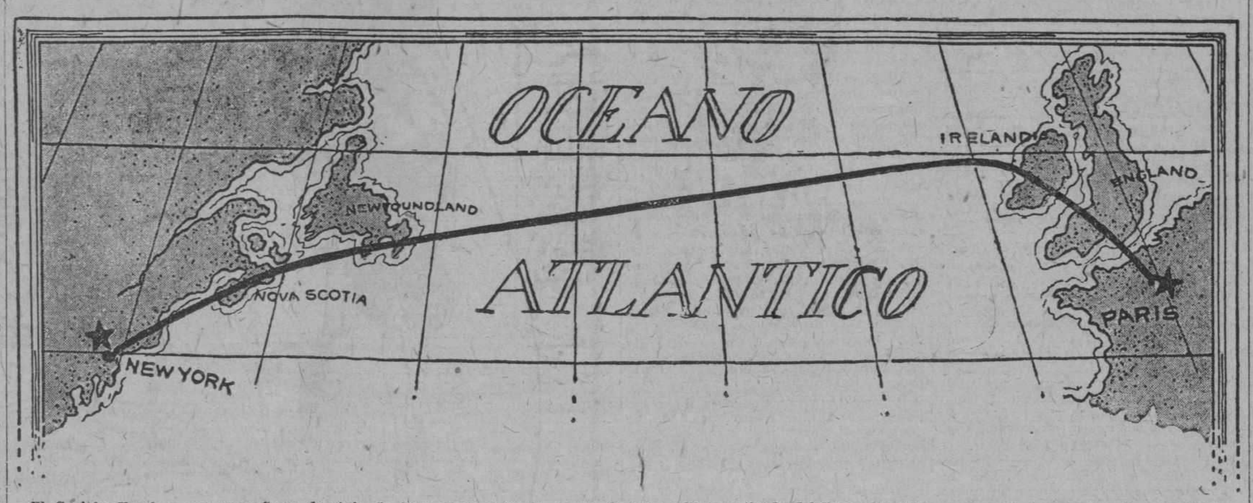

El Capitán Fonck y sus compañeros de viaje de New York a París recorrerán 3,366 millas partiendo del Roosevelt Field en New York volando sobre el Atlántico para aterrizar en París, Francia. Los proyectos de ruta se han hecho de manera que el salto sobre el Océano sea lo más corto posible y se ha tenido en cuenta la efericidad de la tierra ya que el diámetro terrestre es mucho mayor partiendo en línea recta de New York hasta París que siguiendo la ruta marcada en el grabado por la línea gruesa.

COMO HA SIDO DISTRIBUIDO EL S-35

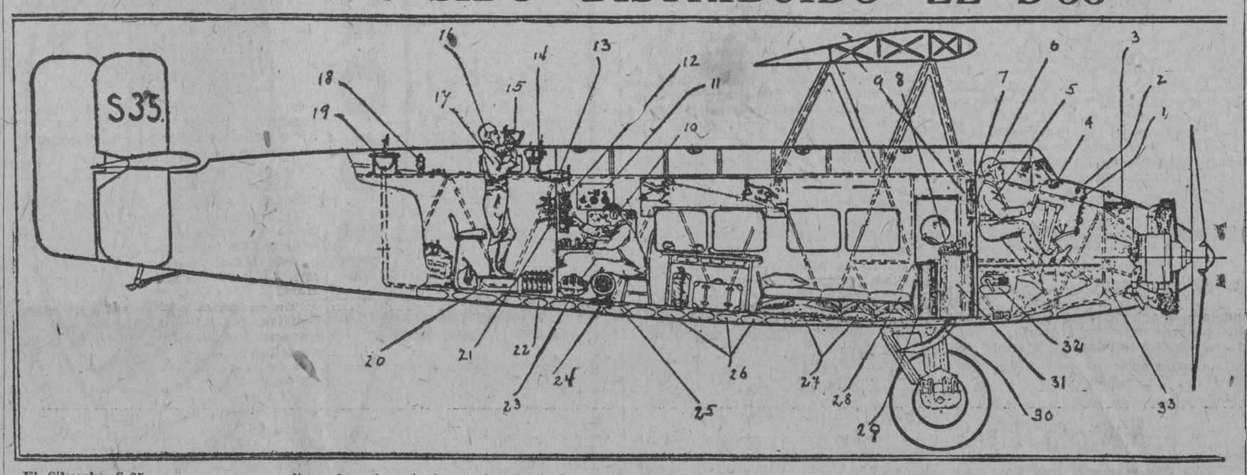

El Sikorsky S-35 que se propone realizar el vuelo más largo sin aterrizaje jamás efectuado por aparatos más pesados que el aire, ha sido diseñado especialmente para esta empresa, poniendo sus constructores gran empeño en preparar un aparato que sea cómodo a sus tripulantes, ya que no es solo la idea de ganar un premio, sino establecer una ruta aérea a través del Océano que una a América con Europa en pocas horas de viaje. En el esquema que aparece arriba han sido designados con números de distintas piezas y posiciones, cuya explicación damos seguidamente: 1.—Pizarra de instrumentos. 2.—Indicador, compás inductor de tierra. 3.—Tanque de aceite para servicio inmediato. 4.—Compás del piloto. 5.—Piloto. 6.—Teléfono para comunicación interior. 7.—Filtro de gasolina. 8.—Tanque y bomba para gasolina (emergencia). 9.—Tanques de aire. 10.—Operador de radio-telefonía con equipo completo de onda larga y onda corta. 11.—Aparato receptor. 12.—Aparato transmisor. 13.—Generador de corriente. 14.—Compás del navegador. 15.—Sextante. 16.—Radio telefonía para comunicación interior. 17.—Navegador. 18.—Cronómetro. 19.—Compás inductor de tierra. 20.—Caja de herramientas. 21.—Pizarra de control eléctrico. 22.—Batería eléctrica. 23.—Dinamo. 24.—Antena colgante. 25.—Carretel donde se recoge la antena. 26.—Sacos o bolsas de aire. 27.—Salvavidas de emergencia. 28.—Sofás-cama. 29.—Tanque control de aceite para el motor. 30.—Tubo para dar salida a la gasolina en caso de peligro. 31.—Tanque control de gasolina. 32.—Arranque para los tres motores. 33.—Caja de aire de proa. Las alas del aparato, de duraluminio, tienen espacio interior para depositar una cantidad considerable de gasolina, estos espacio se ven en el grabado entre las crucetas del armazón de las alas.

EL S-35 GIGANTE DE LOS AIRES QUE CUBRIRA LA DISTANCIA NEW YORK PARIS EN CUARENTA HORAS

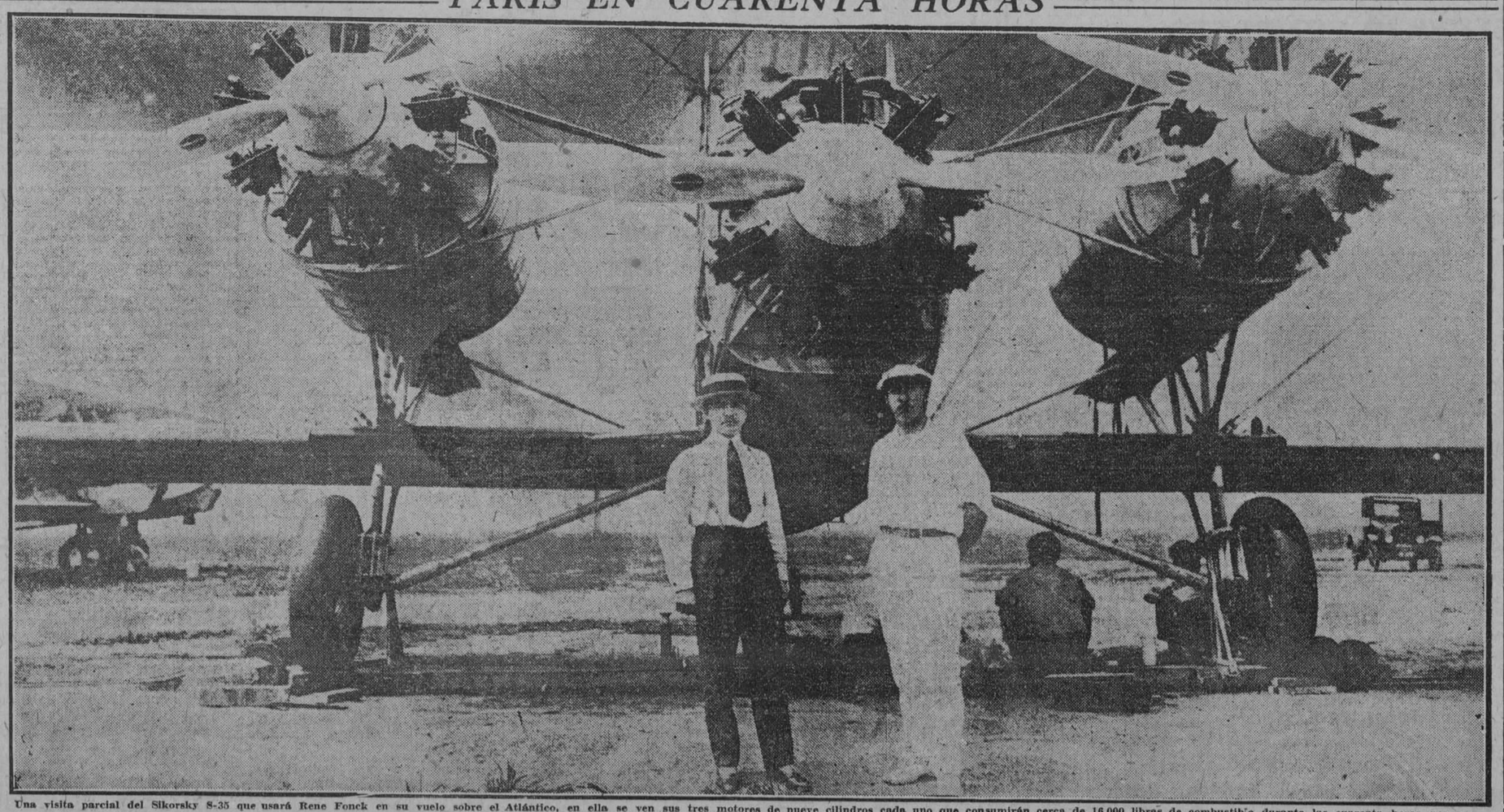

Una visita parcial del Sikorsky S-35 que usará Rene Fonck en su vuelo sobre el Atlántico, en ella se ven sus tres motores de nueve cilindros cada uno que consumirán cerca de 16,000 libras de combustible durante las cuarenta horas que se supone durará el vuelo. El aparato está hecho totalmente de duraluminio y pesará con su carga y pasaje en el momento de comenzar el raid, más de 38,000 libras. En la fotografía se ven, en primer término, el Capitán Fonck piloto de la expedición y el ingeniero ruso Sikorsky autor de los planos y constructor del aparato.

M.E.C.D. 2016

A U T O M O V I L I S M O Y A V I A C I O N

Tienen Utilidad para la Industria Automóvil las Carreras de Velocidad

LOS EXTRAORDINARIOS BENEFICIOS QUE ELLAS REPORTAN AL AUTOMOVILISMO

Los más notables técnicos del motor europeos y americanos han abordado, en infinidad de ocasiones, el atrayente y tan discutido tema de las carreras de automóviles, consideradas bajo el punto de vista de lo que ellas influyen en la perfección del automóvil de hoy día y en la concepción de el de mañana.

El eminente crítico Charles Faroux, Baudry de Saunier y otros muchos en Francia, S. F. Edge en Inglaterra, y como partes interesadas Louis Fervé Coatalen, francés, al servicio de la "Sunbeam-Talbot-Darraq", Ettore Bugatti, el innovador, y entre otros también, Fred Duesenberg y Harry Miller, eternos rivales con sus producciones en los "tracks" americanos, han expresado reiteradas veces, apoyando esto unos con su gran técnica, y otros, con su formidable experiencia, su firme convicción de que las carreras de automóviles benefician, hoy como ayer, el diseño de los mismos, y que ellas son ahora tan necesarias como en los tiempos heroicos y también gloriosos de la ya olvidada Gordon-Bennett y de los primeros "Gran-Prix" de l'Automobile Club de Francia.

Creemos oportuno ahora este recuento de famosos defensores de las grandes competiciones del motor, en este momento en que parece ser se inicia algo así como un movimiento o una tendencia general contra las carreras de automóviles, afirmando los iniciadores del mismo que ellas no son hoy ya necesarias.

¡Pobres hombres, que ellos no tienen ya convicciones ni firmeza para defender lo que hace algunos años aprobaban ruidosamente!... Sepan ellos que sin carreras de automóviles no hubiéramos asistido en la actualidad a la hoy maravillosa universalización de los mismos, porque sin ellas aún estaríamos en los tiempos en que el automóvil era considerado como algo fantástico e imposible de poder llegar a popularizarse, y también porque sin ellas aún estaríamos en aquellos tiempos de la transmisión por cadenas, los frenos solamente a las ruedas traseras, los limitados regímenes y las grandes cilindradas, y el acero y el hierro por todo material de construcción; es decir, todo lo que hoy se rechaza, era considerado como el máximum de la perfección, y, finalmente, porque sin ellas tampoco podríamos admirar hoy día automóviles con motores de 1,500 c. c. y doce cilindros en "V", que alcanzan las 7,500 revoluciones por minuto y que desarrollan cerca de 150 HP., automóviles veinte veces menores que los más fantásticos "racers" de 1909 y que sobrepasan sin embargo las velocidades de aquéllos.

Ahí tenemos, confirmando nuestras manifestaciones, el caso pasmoso de 1,100 c. c. "Amilcar", que frisó este año en Arpajón los 200 kilómetros a la hora y que batió, con ésta para él, sin duda alguna, fantástica marcha, las en 1909 terroríficas velocidades de un 200 HP. "Darraqc", que entonces alcanzará el "world's record".

Y como este ejemplo, otros muchos imposibles de enumerar aquí, y todos igualmente notables, que nos demuestran de una manera clara y rotunda la importancia, la extraordinaria importancia de las pruebas automovilistas, sin las cuales no existirían ahora los frenos a las ruedas delanteras, las válvulas sobre la culata, las 7,000-8,000 revoluciones por minuto, la transmisión a las ruedas delanteras, triunfadora este año en Indianápolis y en Brooklands, el aluminio y sus aleaciones, empleado en un porcentaje enorme; las limitadas cilindradas que tanto favoreciera aquella famosa prueba denominada Copa de l'Auto, disputada juntamente co nel Grand Prix del A. C. de Francia en 1913, y que sirvió para revelar el genio portentoso de Coatalen y para afirmar en un principio seguro las teorías que los organizadores de la carrera pretendieron popularizar y popularizaron afortunadamente.

Y todo ello sin referirnos para nada al caso particular de Parry Thomas con su "Babs-Liberty Thomas Special" del finado Zbworosky, que él reformara y con el cual recientemente se archivó en las arenas de Pendine el "world's record" de la velocidad en "auto"; y sin discutir tampoco la futura producción de la Sunbeam, el monstruoso 1,000 HP., aunque haciendo notar una vez más el hecho, sin duda alguna notable, del mayor Segrave, desarrollando no hace aún mucho tiempo, en Southport y con un 33 HP. "Sunbeam" de 4,000 c. c., una velocidad superior a los 245 km. por hora.

Todo esto es un breve trozo que nosotros entresacamos del glorioso haber que poseen las carreras de automóviles, laboratorio maravilloso donde se ha fraguado el vehículo standard que ahora admiramos y donde se experimentan con éxito las concepciones del futuro.

Y no so nahora tan solo las grandes pruebas de velocidad las que benefician el diseño de un automóvil mejor, sino que también las grandes organizaciones para pruebas de turismo, como la que este año l'Automobile Club de l'Ouest y bajo el título ya clásico de Grand Prix d'Endurance para la copa Rudge-Witworth, ha celebrado: las XXIV Horas de Le Mans, hoy día la más admirable competición del mundo entero para turismos, y que es una de esas organizaciones cuya idea tan solo, avalorada por una "mise au point" insuperable, merece el aplauso y la defensa de todos. Las XXIV Horas de Le Mans, que han hecho posible que un turismo standard de 1926, desarrolle sobre un circuito dificultoso durante veinticuatro horas consecutivas y en medio de una lucha terrible por la victoria de una velocidad muy cercana a la desarrollada en algún "Grand-Prix" de la "post-war" por las producciones especiales de carrera, sobre mejores circuitos y sobre tan solo 500 o 600 km.

LA II CUNEO-COLLE DELLA MAGDDALENA

Aimini con "Diatto" vencedor absoluto y nuevo recordman.—"Ceirano" "Fiat" e "Itala" triunfan en sus respectivas categorías

En Italia se ha disputado por segunda vez la carrera en cuesta Cunneo-Colle della Maddaena, con gran éxito. El público que asistió a la carrera fué numerosísimo y celebró las bellas "perfomances" de los vencedores entre un lote de 36 inscriptos.

El vencedor absoluto fué Aimini con "Diatto", que batió el record del año anterior. En las diversas categorías "Fiat", "Ceirano" e "Itala", se apuntaron la victoria. La Copa de la Cámara de Comercio de Cunneo fué adjudicada a la marca "Itala", por ser la marca que llevó a la meta los cinco coches mejor clasificados, y la Copa Debenedette reservada al mejor local clasificado fué adjudicada a Bigo con "Diatto" dos litros.

He aquí la clasificación por categorías:

Categoría 1.100 cmc.: 1, Pastore (Fiat), 57'12" 4|5; 2 Menchetti (Fiat) 57'52" 4|5; 2, Moal, (Fiat) 9'56" 2|5; 4 Pisani (Fiat) 59'22" 1|5; 5 Carignani (Fiat) 1 hora 2'32" 1|5.

Categoría 1.500 cmc.: 1, Cattaneo (Ceirano), 53'18" 2|5; 2, Beccaria (Ceirano), 54'15" 3|5; 3 eirano (Ceiraon), 54'33" 2|5; 4 Pavesio, (Ceirano), 56'24" 1|5; 5 Lambert, (Peueot) 1 hora 4'50".

Categoría 2.000 cmc: 1 Casarotti (Itala 61) 54'43" 2|5; 2 Cortese (Itala), 54'44'; 3 Bibo (Diatto), 57'00" 4|5 4, Buchetti (Ansaldo), 57'24" 3|5; 5 Alloati (Diatto) 58'36" 4|5.

Categoría más de 2.00 cmc.: 1, Aimini (Diatto), 50'5" 4|5; 2, GiGraudo (Diatto), 51'28" 3|5; 3 Cirio (Spa), 54'14" 1|5; 4 Pugno (Lambda), 55'14" 3|5; 5, Rabagliati (Lambda), 56'52".

La clasificación absoluta es:
1. Aimini (Diatto) en 50'5" 4|5, a la media de 75 kms.; 2, Giraudo (Diatto), 51'28" 3|5; 3 Cattaneo (Ceirano), 53'18" 2|5.

ESTACION DE "ALEMITE"

CON SERVICIO COMPLETO

Calzada Núm 52 y ½ entre F y G, Vedado

Aseguramos Perfecta Lubricación

con el sistema "ALEMITE" de alta presión. La gran demanda en la instalación de copillas y engrasadores de "ALEMITE" en carros nuevos y de uso, ha probado que el sistema mencionado reduce las reparaciones a un 50 por ciento anulando los ruidos.

Engrasar y Aceitar de $1.25 á $3.25

AGENTE EXCLUSIVO PARA CUBA:

FRANCISCO PLA Y Co., S. en C.

AGENCIAS:

Galiano 49 al 53. Teléfono A-7455. Habana.
Calzada 52½ entre F y G Vedado.
Calle 17 esq. a C. Vedado.

La casa más antigua de accesorios para automóviles

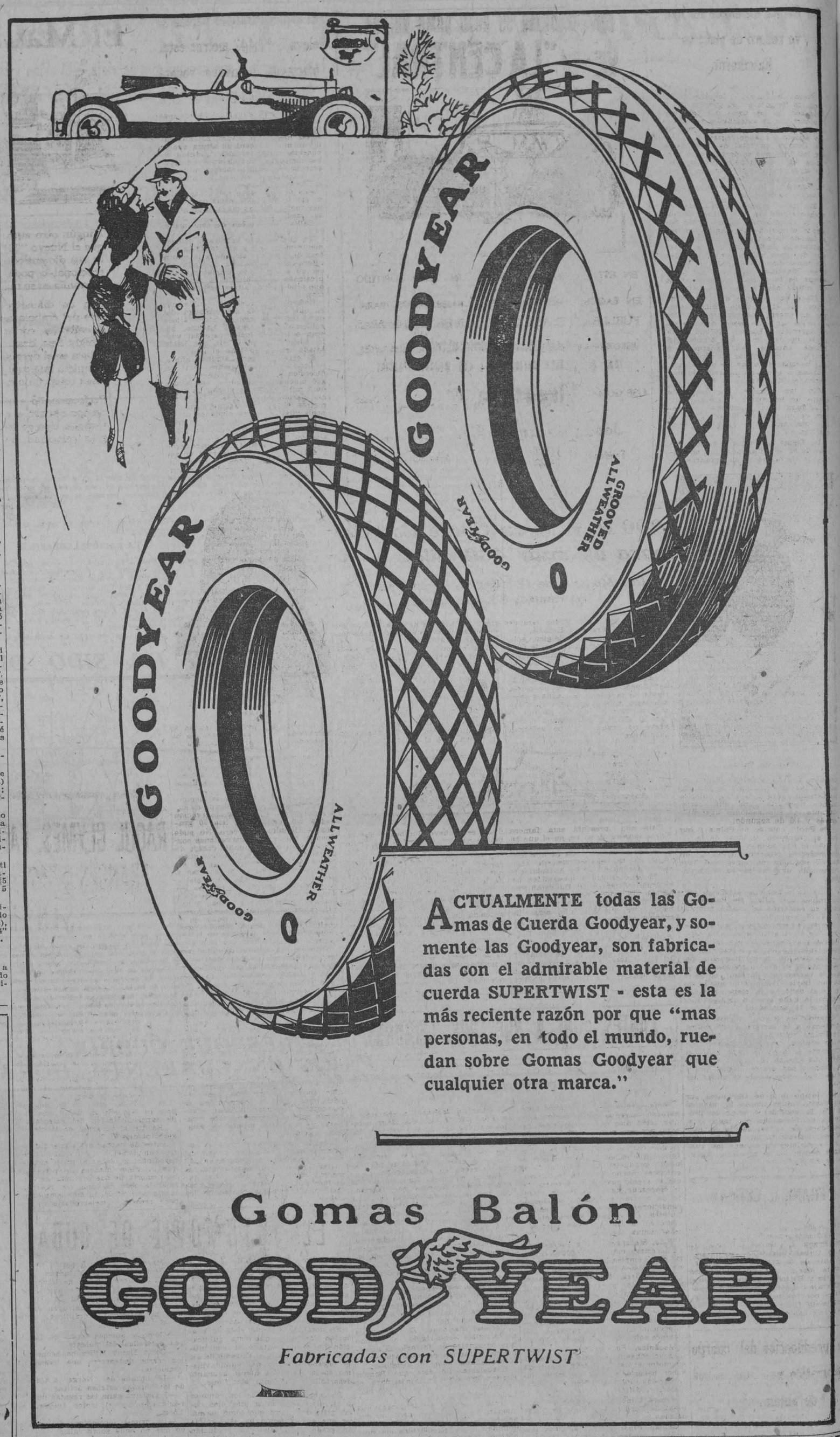

ACTUALMENTE todas las Gomas de Cuerda Goodyear, y somente las Goodyear, son fabricadas con el admirable material de cuerda SUPERTWIST - esta es la más reciente razón por que "mas personas, en todo el mundo, ruedan sobre Gomas Goodyear que cualquier otra marca."

La nueva orientación del A. C. de Francia

Proyecta una prueba con amplia reglamentación para complementar el Gran Premio de Francia 1927

El Automóvil Club de Francia, mostrándose previsor, en vista del escaso éxito alcanzado por su Gran Premio de Velocidad de este año, y entendiendo que la causa de dicha falta de éxito podría ser la de la fórmula establecida, se ha dirigido a los constructores pidiéndoles su opinión para constituir el año próximo —además del Gran Premio para coches de litro y medio—otra prueba de reglamentación más amplia y más adecuada a las necesidades actuales de construcción que pudiera reunir un número grande de inscritos.

He aquí el texto de la carta dirigida a los constructores:

"Como usted sabe, en virtud de los acuerdos internacionales, en fórmula del Gran Premio de Francia 1927, debe continuar siendo la de 1926, a saber: Alindrada máxima 1,500 cc. con sobrealimentación autorizada y peso mínimo 700 kgs.

El número de constructores que este año han preparado coches de conformidad con esta fórmula es escaso y no parece probable que sea mucho más elevado en 1927.

La Comisión Sportiva del A. C. ha creido que en estas circunstancias sería, acaso ,oportuno,. aparte del Gran Premio de Francia, presentar a los constructores ocasión de participar en otra prueba, a fin de que tengan ocasión de concurrir a una carrera organizada por el Automóvil Club de Francia.

El reglamento sería sencillo.

Fórmula completamente libre (vehículo aceptado por el Servicio de Minas).

Carrera de velocidad.

Una sola categoría.

Distancia: Alrededor de 700 kms. y en carretera.

Carburante: esencia "turista", comercial, facilitada por el A. C. F. en cantidad limitada o no y, en el primer paro, limitando también el consumo de aceite a uno por ciento.

Derechos de inscripción reembolsables para los coches que tomen la salida y hayan efectuado un tercio del recorrido a la llegada del ganador.

Esto no es más que un ante-proyecto, pero organizando esta carrera en interés de la industria nacional y del sport automóvil, no queremos decidirnos a ponerla en que sin antes haberos oído y, por ello, rogamos asistais, en el mes de Octubre y durante la celebración del Salón Automóvil, a una reunión que celebraremos en el A. C. F., en el curso de la cual será dicha prueba estudiada en todos sus detalles.

A fin de permitirnos preparar ultimamente las cuestiones a examinar en el curso de dicha reunión, le agradeceríamos infinito que, desde ahora, nos hiciera conocer sus sugestiones acerca de la fórmula indicada."

LAS PRUEBAS MOTOCICLISTAS BELGAS

El gran Premio Motorista de Bruselas

En el circuito del Parque de Woluwe se ha disputado el Gran Premio motociclista de Bruselas que ha dado los siguientes resultados:

Categoría 250 c. c. (75 kms.).—1. Milhoux (Ready), walk-over, 1 h. 26 m. 42 s. 3|5.

Categoría 350 c. c. (100 kms.).—1. Debay (Ready), 1 h. 16 m. 16 s. 2|5; 3. Nottete (Gillet); 4. Willy (A. J. S.).

Categoría 500 c. c. (100 kms).—1. Demeuter (Bovy), 1 h. 19 m. 41 s. 2|5; 2. Van Bruyssels (Norton) 1 h. 16 m. s. 2|5.; 2. Bentley (Sarolea), 1 h. 10 m.

M.E.C.D. 2016

A U T O M O V I L I S M O Y A V I A C I O N

De Palma establece un nuevo record de pista en Hawthorne

Ralph de Palma, el favorito de todos los tiempos ocupó nuevamente el corazón de los trece mil fanáticos de carreras de automóviles en Chicago ganando las carreras el día 29 de agosto y cuando regresó a su casa llevaba un total de 1,700 pesos de los 2,400 que se destinaron a premios en las competencias espectaculares que tuvieron lugar en la pista de tierra de Hawthorne bajo la supervisión de la American Automobile Association.

El viejo maestro estableció un nuevo record de 74.2 millas por hora en el recorrido de una milla durante el período de eliminación, resultando más tarde vencedor en un estupendo duelo durante las carreras de cinco millas contra el driver de fama mundial Tom Alley; mientras Woodbury durante la tercera etapa de la carrera espectacular de 20 millas pasó a la vanguardia.

Hace exactamente diez y ocho años que el conocido italiano ocupó un puesto prominente en los círculos automovilistas americanos, al derrotar a Barney Oldfield en la pista de Hamlin en Minniapolis. Desde entonces su sportmanship limpio, y la decisión y rápidez de sus hazañas en todas las pistas americanas a que ha concurrido lo han hecho el ídolo de los fanáticos.

En las eliminaciones solamente cinco de los drivers pudieron calificar para tomar parte en las carreras, de un total de 30 corredores de las cercanías de Chicago que concurrieron.

De Palma, que tiene el record oficial de 82.75 millas por hora en pistas de tierra, hecho en Syracuse este año, con su poderoso Miller, ganó en las eleminaciones la posición preferente junto a la cerca interior, siendo necesario para ello correr durante las eliminaciones una milla en 48 y 1|5 de segundo.

Ralp De Palma

De Paolo, sobrino de Palma y que fué el champion nacional de la A. A. A. el año pasado, solamente pudo hacer el recorrido en su Miller en 50 segundo, en tanto que Tom Alley sólo pudo hacerlo en 53 segundos.

Durante la primera carrera de cinco millas con Alley, De Palma cubrió su recorrido en cuatro minutos y 1|5 de segundo.

En la tercera carrera De Palma al ver que su contrincante había tenido que parar el motor por sufrir una seria interrupción en el mismo, haciendo gala de su sportmanship, paró junto a su puesto rehusando ganar la carrera por "defaul", entonces en un Boyle Special su contrincante rival salió a la pista pero De Palma lo ganó con un tiempo de 4 minutos 15 segundos.

Cuando los cuatro carros dieron comienzo a la carrera de 20 millas, De Palma salió del puesto llevándole de ventaja a su más cercano contrincante el largo del capó y a medida que avanza la carrera aumentó la ventaja por cuatro largos, alcanzando una velocidad de 80 millas por hora.

El tiempo total de De Palma por las veinte millas fueron 16 minutos 16 3|5 de segundo, o sea un promedio de 70 millas por hora y si consideramos el estado de la pista, esto representa un verdadero record y mejora en muchos los averages hechos en la misma en Agosto de 1923.

FRANK L. GETMAN

De regreso de los Estados Unidos se encuentra en esta ciudad el señor Frank L. Getman, Presidente de la Cuban Importing Co., representante de la gran fabrica de camiones Mack y de los automóviles Peerless y Estrella en esta república.

El viaje del señor Getman fué motivado por los negocios de tan conocidísima firma.

Nuestro saludo cordialísimo saludo.

La predilección del cuerpo diplomático por una marca de automóviles

Los que estamos siempre atentos de los movimientos del comercio de automóviles tenemos oportunidad que en seguida relataremos. En los de apreciar hechos curiosos como el dos últimos meses se ha notado una inclinación parcialísima por parte del Cuerpo Diplomático acreditado en la República hacia los automóviles Chrysler, hecho que demuestra la inmensa popularidad de que disfruta tan acreditada marca. La Embajada de los Estados Unidos de Norte América en esta capital tiene a su servicio cinco carros de esta marca, y el Excelentísimo señor Embajador de S. M. Católica Alfonso XIII, señor Gutiérrez Agüera, en los primeros días de estancia en esta ciudad honró la lista de los clientes de la Imperial Automobile Co., representantes exclusivos del Chrysler en esta república.

¿QUIERE DEJAR SU AUTO COMO NUEVO?
VISITE "LA CENTRAL"

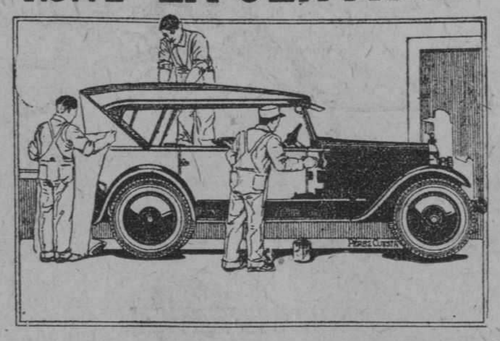

EN ESTA CASA ENCONTRARA UN GRAN SURTIDO
EN BAQUETONES FRANCESES Y AMERICANOS, PARA
FUELLES, TELAS, LONAS, HULES Y ALFOMBRAS
Gran existencia en Pinturas y Barnices MURPHY VALENTINE y otras marcas
TODO DE PRIMERA CALIDAD Y A LOS MEJORES PRECIOS
USE GOMAS Firestone NO LAS HAY MEJORES
José Alvarez y Ca., S. en C.
Teléfonos U-4776 4822 Aramburu 8 y 10
HABANA

900 H. P. en un Coche Especial para alcanzar 400 millas p. h.

Dos Motores de 12 cilindros en un Chassis de 3 metros 85 centímetros

Después de corridos los Grandes Premios de Francia, España, Inglaterra, Alemania y Bélgica, solamente queda, por último, en la Gran temporada, el Gran Premio de Italia que se correrá en el Autodromo de Monza en este mes.

Ahora las grandes marcas dedican todas sus energías en la preparación de coches cazarecords y es en esto que la firma inglesa Sunbeam merece párrafo aparte, ya que es raro el año en que Cambell o Seagrave no conquisten una velocidad asombrosa.

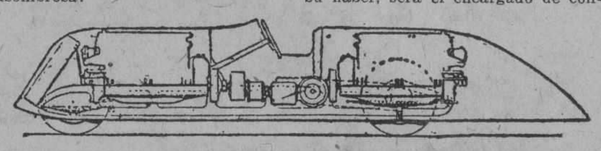

Este año presenta esta famosa marca inglesa un coche, en el que ha introducido innovaciones tan radicales como la colocación de dos motores, uno en cada extremo del chassis y prometen con él, no solamente mejorar en algunos segundos los records existentes, si no establecer algunos nuevos. Esta promesa de parte de una firma seria y poderosa hace creer que este año será de grandes acontecimientos que se fijarán en el libro de oro de las velocidades sobre automóviles.

Los dos motores del nuevo cazarecords son Sunbeam de aviación del tipo Matabele y la potencia que desarrollan conjuntamente alcanza hasta 900 H. P. cada uno de ellos tiene 12 cilindros de 122x160, con un desplazamiento total de 45 litros con un peso de 920 kilos.

Los motores, como pueden verse en los grabados adjuntos están montados en los extremos del chassis que mide 3 metros 85 cts. de largo y 1 metro 52 cm. de ancho.

El coche desprovisto de gasolina, agua y aceite, driver etc., pesa 2,450 kilogramos y en condiciones de correr pesa cerca de 2,600 kg..

Segrave, el conocidísimo corredor inglés que tantos laureles cuenta en su haber, será el encargado de conducir este nuevo Sumbeam, que como se ha visto rebasa de los límites de cuanto la imaginación y la ciencia del hombre ha producido, y se espera que alcanzará velocidades que distarán mucho de los records de la milla y kilómetro lanzado.

Según las teorías existentes, teniendo en cuenta la potencia de los motores, el peso del vehículo y resistencia del aire, se calcula que la velocidad posible en este coche será de 500 km. por hora, aproximadamente.

Estos proyectos serán efectivos si no se presenta algún fenómeno desconocido hasta ahora, ya que jamás se ha corrido sobre el suelo a una velocidad tan asombrosa.

CONTESTANDO A NUESTROS LECTORES

Las preguntas de esta Sección deben venir dirigidas a la Sección de Automovilismo y Aviación.

Mola.—Italia.—No debe usted apresurarse, espere acontecimientos, aunque usted dice que la carretera pasara por ese pueblo, usted no sabe cuándo, y aunque entonces le costara más caro el local, nos parece preferible que espere, pues su dinero le puede producir desde ahora hasta entonces mucho más que la diferencia de precio cuando la carretera esté empezada, tenga paciencia y trate de colocar su dinero en buenas condiciones. Ahora una pregunta nuestra, ¿le gustaría usted establecerse en la Habana? contéstenos a esta misma sección.

Rico, Matanzas.—Para ese negocio se necesitan más de $20,000 y cautela para emplearlo, de lo cantrario no sería usted independiente.

C. Ramírez, Habana.—Esperamos más noticias, pues fué usted muy parco en sus detalles.

Castillo M., Habana.—Barney Oldfield se retiró de la vida activa, en las pistas americanas, no obstante él interviene en muchas carreras casi siempre como delegado de la AAA.

Mecánico, Fotinguero.—Le daremos un consejo, no trate de arreglar su motor si usted no está seguro de saber hacerlo, ajustar un motor no es apretar tuercas, es algo más complicado y difícil.

Ramos, Limonar.—La próxima sorpresa de Ford es el camión de 2 toneladas.

Cobián, Pinar del Río.—Esa es una medida standard, todas las fábricas la producen.

Rita, Esperanza.— El título de chauffeur es un título de capacidad y se exige tanto a hombres como a mujeres para poder guiar un automóvil dentro de la ciudad por lo menos, en las carreteras son más indulgentes siempre que la persona se haga acompañar de un titulado que sea responsable a los daños.

Pedro Pardo Sánchez-Suárez.—Apartado 4. Caracas Venezuela.—Nos escribe haciéndonos unas preguntas con respecto a seguros de automóviles y para más detalles, este Sr. piensa hacer un viaje a Cuba, quiere traer su máquina asegurada y un seguro de vida para él. Tienen la palabra los Agentes de Seguros y representantes de compañías que para más rapidez deben dirigirse a la dirección que encabeza estas líneas.

L. Lemus, Manzanillo.—Escriba a la Ford Motor Co. ella dará detalles del tractor, además tienen catálogos de piezas.

Pedro Pablo.—Durante los años que los Estados Unidos intervinieron en la gran guerra no se celebraron carreras en Indianápolis.

Ramón Martínez, Candelaria.—Los automóviles Chevrolet son fabricados por la General Motor Co., una de las pocas fábricas que subsistirán a un muy próximo cataclismo mercantil. Esta Compañía y cinco o seis más serán las que quedarán fabricando automóviles en Norteamérica.

Ramírez, Santa Clara.—Su pregunta tiene una respuesta categórica. No compre en plazos si no tiene la seguridad de pagar, pues perderá automóvil y dinero.

Concheso, Santiago.—Esas máquinas tienen representante en Santiago de Cuba, J. Ulloa y Cía. sucursal de la J. Ulloa y Cía. de la Habana, ellos le darán informes.

Curioso. Marianao.—El "Norge" es un dirigible semi-rígido el caucho que se empleó en forrarlo lo suministró la fábrica de neumáticos Pirelli, italiana, como el dirigible.

Entusiasta.—Se dice que Ramón Franco proyecta un viaje para el próximo verano, se dice, no sabemos nada cierto.

Cerca de cuarenta preguntas nos quedan por contestar pero no tenemos espacio para más, el próximo domingo serán complacidos los simpáticos preguntones que no tuvieron la suerte de satisfacer su curiosidad hoy. Hasta el domingo pues, y paciencia.

Angel González, Regla.—Un Ford es el carro que mejor servicio le puede prestar para hacer sus viajes a la Habana.

Milanes, Santiago.—Hoy podemos contestar a usted su pregunta. Ya tiene representantes en la Habana los automóviles Estrella, la Cuban Importing Company, San Lázaro 192, Habana.

Santiago, Madruga—Esos omnibus hacen un buen recorido y el precio del pasaje no puede ser mas económico.

Ortiz, Habana.—El driver que ganó las careras de Indianapolis este año, se llama Frank Lockart, tiene 23 años y nació en California, había sido corredor de pistas de tierra.

El aviador francés Callizo se eleva a 12.442 metros estableciendo un nuevo record

Interesantes declaraciones del piloto

En los últimos días del pasado mes de agosto, el famoso "as" de la aviación francesa se elevó a más de 12,442 metros de altura, estableciendo un nuevo record de altura que se considera muy estable y difícil de ser mejorado. Fué siempre el mayor empeño de Callizo romper el record ya establecido, habiéndolo intentado en varias ocasiones.

Las declaraciones del piloto Callizo son interesantes, estas declaraciones fueron hechas después de aterrizar medio helado.

Callizo se expresó de esta manera:

Ya que ha sido verificado debidamente mi record y que tengo la certeza de haberme elevado a la mayor altura que haya sido escalada por ser un ser humano, escribo mis impresiones, describiendo la sensación que produce una altura de 12,442 metros.

Comencé mi vuelo en condiciones en que la oficina meteorológica del que las condiciones atmosféricas gobierno me aconsejó hacerlo, ya eran entonces ideales para tal vuelo. Llegó por fin el día que había estado esperando todo el año.

El espacio ofrecía algunas nubes, y lleno de incertidumbre partí en dirección a ella. Mi corazón se alegró muchísimo cuando a una altura de 2 mil metros me vi con un espacio clarísimo. Al llegar a los 4 mil metros el tiempo era delicioso. No podía distinguir las ciudades ni los campos debajo de mí, pero los ríos se destacaban como hilos de plata. Cuando me elevé a los diez mil metros los ríos también desaparecieron y ante mi vista se presentaba un aspecto desolador Toda la tierra tení aun aspecto descolorido, y la apariencia de un plato vuelto al revés.

Jean Callizo

Un poco más arriba la neblina lo borró todo. Ya la experiencia me ha enseñado a emplear mi máscara de oxígeno en altitudes mayores de 4 mil 500 metros. De esa elevación hacia arriba, respiré oxígeno puro y mi motor Lorraine Dietrich de 450 caballos de fuerza trabajaba idealmente.

A tales distancias se goza siempre un sol límpido, pero el tiempo es sumamente frío. Mi última observación según me termómetro, leía 50 grados centigrados bajo cero. No pude después hacer mis observaciones porque el mercurio se hundió debajo de la escala y no fué posible leer el informe del termómetro. Aunque yo llevaba cuatro pares de guantes y abrigos de papel, seda, lana, piel y cuero, el frío era tan intenso que los dedos medio se me helaron. Mis pies estaban protegidos por medias de papel, calcetines de lana y botas forradas en piel de carnero doble en el cuello que me pasaba como si sostuviese una gran carga sobre la espalda.

Para que no se me helaran los pies los protegí con anteojos cubiertos de lana. La presión dentro de mi cuerpo era mucho mayor que la presión atmosférica de afuera. Me parecía que estaba hincado y deforme. Pero no perdí los sentidos y podía ver el curioso espectáculo de un cielo límpido de un azul indescriptible, mucho más azul que desde la tierra.

Continuamente observaba el barógrafo. Sentía que la parte metálica del avión se iba contrayendo. Cuando el barógrafo llegó a los 12,800 metros, me di cuenta de que a pesar de cualquier error que se notase luego, tenía lo suficiente para haber batido mi record anterior. Hubiera podido ascender algo más, pero era casi irresistible la incomodidad en que estaba. Mis oidos chillaban y tanto mis pulmones como mi cara y cabeza me parecían prontos a estallar.

Cuando me hallaba como a quinientos metros sobre el aeródromo me vi precisado a sostenerme allí varias horas hasta acostumbrar al avión a la superficie para evitar que se rompiese al aterrizar. No es cosa fácil elevarse a los bordes de los cielos.

El Mayor Desarrollo
que se ha Obtenido en el Mundo, en Potencia y Velocidad

Ningún otro automóvil tiene la Super-Eficiencia que el Nuevo "70" Willys-Knight. Ni otro coche de sus dimensiones desarrollará potencia tan excepcional o poder ascendente con tan notable economía en su mantenimiento.

Con un diámetro interior de 2.11/16" y una carrera del émbolo de 4.3/8" el motor perfeccionado de válvulas corredizas del Nuevo "70" Willys-Knight Seis, desarrolla más potencia por pulgada cúbica en el desplazamiento del pistón, en la serie completa que cualquier otro motor Americano de stock construido en la actualidad.

Perfeccionado a un grado tal, que en muy poco tiempo obtuvo el reconocimiento mundial de ser el mejor tipo en la construcción de motores para gran velocidad, el motor "Knight" de válvulas corredizas con que está equipado este coche ha sobrepasado a lo mejor construido en la actualidad en su tipo, clase o dimensiones.

Con frenos mecánicos perfeccionados en las cuatro ruedas; con 8 Cojinetes de Rodillos Cónicos "Timken" en su mecanismo de dirección, (en número mayor a los usados por cualquier coche americano) el Nuevo "70" Willys-Knight no obstante su gran velocidad y potencia, ha llegado a ser el más seguro fácil de controlar de todos los automóviles.

No vacile, acuda y solicite una demostración de este sensacional automóvil de Seis Cilindros. Este coche por sí sólo lo convencerá de su potencia y confort.

"El nuevo "70" WILLYS-KNIGHT 6

CUBAN AMERICAN MOTOR PRODUCTS CORP.
Marina y Príncipe Teléfono U-4327
HABANA

AUTOMOVILES FINOS WILLYS OVERLAND

RAOUL GLYMES, FAMOSO CONSTRUCTOR FRANCES OPINA SOBRE LOS AVIONES SIN MOTOR

Cuestión discutidísima la de la utilidad práctica del avión sin motor, que ha dado lugar a reñidas polémicas desde que hace siete años renació en Alemania la boga del avión velero, del olvidado precursor en el que antes de hacerse práctica la maravilla del motor ligero surcaron los aires los primeros conquistadores del espacio.

Una voz, autorizada si las hay, la del distinguido ingeniero y constructor belga Raoul de Glymes, se hace oir en defensa del planeador, y dice:

El vuelo a vela es un deporte, pero es también un medio científico de experimentación del aeroplano.

¿Es útil al progreso de la ciencia aerodinámica?

Antes de hablar del planeador como complemento del laboratorio, aerodinámico, debemos hacer constar que la mejor manera de perpetuar la memoria de sus víctimas es continar la obra de éstas con la constancia que ellas mismas emplearon para crearla y desarrollarla.

El planeador laboratorio.—Los ensayos de modelos reducidos en el laboratorio (túnel) permiten informarnos de la resistencia al avance, portancia, situación del punto de aplicación de las resultantes, de donde puede deducirse el emplazamiento del centro de gravedad para que el avión sea estable estáticamente en una corriente uniforme, pero estos resultados están sujetos a múltiples e importantes correcciones.

El valor de estas correcciones globales es del orden del 20 por 100 y más aún algunas veces, de las cifras dadas por los ensayos. Y como, por otra parte, el número de correcciones que hay que hacer es siete u ocho, resulta que los errores pueden ser notables si se adicionan.

Entre estas causas de error pueden citarse: la ley de semejanza, que se aplica a las presiones, pero no a los frotamientos; la no constancia del producto velocidad-dimensión; la no semejanza ni en las dimensiones lineales ni en el estado de sus superficies, entre los modelos y los aviones; las interacciones de los soportes; el sistema de túnel; los torbellinos de la corriente; la desviación de la misma por los filtros; los errores instrumentales de las balanzas, etc.

El laboratorio nos dará, pues (con la aproximación de los errores) las **performances** probables del avión y nos informará sobre el mejor emplazamiento del centro de gravedad de nuestra conducción; pero no nos dirá si el avión será manejable, ni si será suficientemente estable en sus maniobras de vuelo (viajes, descenso, ascensos, resbalamientos, etc.)

Por el contrario, los ensayos en vuelo son concluyentes desde este punto de vista.

Se puede ensayar con un planeador (boceto, por ejemplo, de un gran avión en proyecto) la adaptación de diferentes superficies principales y auxiliares, la maneja bilidad, la estabilidad, etc.

Pronto permitirán también los planeadores la determinación de las características necesarias a la reconstitución de la polar en vuelo. Para que esto sea posible, se necesitan dos cosas: primera, una estación permanente de vuelo a vela (como existen en Vauville); segunda, instrumentos registradores.

En lo que concierne a las características, si suponemos que el planeador está en estacionamiento relativo (inmóvil con relación al observador) en una corriente de aire uniforme, la medida del ángulo de incidencia con relación a la horizontal, unida a las de la dirección y de la velocidad del viento, bastan para el cálculo de cada punto de la polar, porque el peso del aparato es conocido.

Desde el punto de vista experimental, estas medidas podrán hacerse a bordo sin que el piloto tenga necesidad de inmovilizar su aparato con relación al suelo; el aparato de Coune y Vorobeitchik, de la S. A. B. C. A., llena estas condiciones.

La comparación de los resultados de los ensayos de pequeños modelos en el túnel con los realizados en vuelo, nos reservará ciertamente muchas sorpresas y permitirá aclarar muchos puntos, hoy oscuros, referentes a las reacciones aerodinámicas.

El planeador de estudio.—El planeador ha sido en todos los tiempos el precursor del avión. Es, en suma, la base experimental de las formas que deben darse a los aeroplanos

Hoy día, que la finura de los aviones es buscada con más interés que nunca para el porvenir de la aviación comercial, las experiencias de vuelo a vela son cada vez más útiles.

La aparición de los aviones de gran porte y escasa potencia en la aviación alemana, crea una nueva era, de **aviación económica,** de la cual depende esencialmente el porvenir de los transportes aéreos.

No es osado afirmar que en 1925 los aviones **derrochadores de potencia** han pasado a la historia.

Las nuevas concepciones monoplanas, de ala gruesa, permiten finuras extraordinarias, sobre todo en los aviones de gran porte. Se podrá, por ejemplo, con la misma potencia de un trimotor actual sextuplicar la carga transportada duplicando al mismo tiempo la velocidad actual. El empleo de los motores de doble carburante podrá aumentar aún estas cifras en caso de guerra para las necesidades del bombardeo a gran distancia.

"Las investigaciones y las experiencias a que ha dado lugar el vuelo a vela han servido bien a la causa de la Aeronáutica:... orientaron a nuestros constructores por un camino que les llevará de fijo al mejoramiento sensible de las cualidades aerodinámicas de las alas".

Estas palabras de Laurent Eynac, hace dos años, parecían escritas para realzar el alcance de los récords mundiales batidos en 1925, durante el concurso de Vauville.

R. de GLYMES

EL AUTOMOVIL DE CUBA

En todos los puestos de periódicos de la Habana se encuentra a la venta la edición de agosto de esta valiosa revista que mes tras mes se agrega nuevos triunfos y extiende su radio de acción en su especialidad exclusiva, el automóvil y el motor de explosión en todos sus usos.

Es notable a simple vista la evolución favorable que esta publicación ha experimentado en sus últimos dos años hasta el extremo de ser el órgano máximo del automovilismo en la República atento a cuanto desarrollo y adelanto signifique.

Su labor en favor de los caminos y carreteras matenida mas bien como grito de guerra que como norma, ya que su actuación ha sido activa en grado superlativo ha producido un gran beneficio en la opinión, la que la ha prodigado elogios unánimes.

Con la gracia y elegancia que nos tiene acostumbrados, ilustra sus interesantísimos artículos y cuenta de ellos damos, seguidamente:

—Obras que urgen y la próxima temporada invernal.
—Recordando...
—Cámara del Comercio de Automóviles de Cuba.
—De mes a mes.
—Seguros de automóviles.
—Notas locales.
—La representación de la Fisk en Cuba.
—La industria automóvil en los Estados Unidos durante los últimos seis meses.
—Los auto camiones y los servicios públicos.
—La nueva Cámara Roja „Ajax".
—Manuel Ecay de Rojas.
—Servicio Habana-Matanzas.
—El IV Gran Premio de Europa.
—El gas pobre y su relación con el automovilismo.
—Por que no se construyen cambios de velocidad hidraulicas.
—S. E. Overley.
—Como y quienes serán los futuros eestrellas del volante.
—Como Hamy Miller ha hecho de los carros de carrera una industria exclusiva.
—La hazaña del "Norge" a través de las heladas estepas árticas.
—Inglaterra gana las regatas internacionales por el trofeo Duque de York.
—La primer locomotora del mundo que no anda sobre ráiles.
—Apuesta excepcional.
—Nuevo Record de velocidad.
—Como laboran en los Estados Unidos para atraer el turismo.
—Casas transportables.
—La prohibición y el automóvil.
—Barney Oldfield nos relata su vida .

Este número con 80 planas de las cuales dos terceras partes ocupadas por estos interesantes artículos bellamente ilustrados hacen la delicia del lector automovilista, que no debe olvidar que en su patria tiene un periódico que dedica todas sus energías y conocimientos a esta modernísima industria, para unos recreo para otros y profesión para muchos.

Redacción y Administración, Manzana de Gómez 360-62, Habana. Suscripción en la República $2.00 anuales, extranjero $3.00, número suelto $0.20.

BUENOS AIRES A CORDOBA 19 HORAS 25 MINUTOS DE

Roatta con Hudson conquistó el primer lugar después de reñida lucha

Buenos Aires (**Especial**).—La gran carrera de Buenos Aires a Córdoba y regreso, fué ganada por Tomas Roatta en un automóvil Hudson, en 19 horas y 25 minutos. A continuación del victorioso llegó A. Marelli en un Studebaker, cuyo tiempo fué de 20 horas y 2 minutos.

A pesar del serio inconveniente del mal tiempo, el circuito se recorrió este año en dos horas menos que el año pasado. De los doce competidores que concurrieron a la gran carrera, nueve la terminaron y tres se vieron obligados a retirarse de ella a causa de accidentes.

Los competidores y sus respectivos automóviles fueron los siguientes: Paris Gianini en un Studebaker, Tomás Roatta en un Hudson, Angel Marelli, en un Studebaker. Mariano de la Fuente en un Stutz, Antonio Gaudino en un Hupmobile, Atilo Noyer en un Rugby, L. A. Oreto en un Studebeker, Ernesto Blanco en un R. E. O., J. Cáceres en un Packard, Emilio Karstulovic en un Ansaldo, Carlos Noni en un Studebaker y L. R. Fernández en un Oldsmobile.

La carrera se efectuó por una carretera bastante pesada. Las tres primeras seciones del circuito fueron secas y polvorosas mientras la última fué humeda y fangosa, debido a la lluvia durante la carrera. Durante la mayor parte del trayecto los competidores mantuvieron una marcha a alta velocidad.

Para sobreponerse a las dificultades de la carretera húmeda y fangosa, algunos de los competidores tomaron la precaución de colocar cadenas a las ruedas, pero esto no resultó ventajoso, pues la sección afectada por el barro tenía también trechos secos y duros. La jornada más difícil se halló a la salida de Arroyo Seco.

El circuito tiene más de 500 kilómetros y la presente carrera es sin duda alguna el acontecimiento deportivo más importante del país.

P. Giannini abandonó la carrera debido a un accidente del cual salió ileso. No sucedió lo mismo con J. Cáceres, cuyo accidente fué de resultados fatales. Debido a la descompostura del motor, L. A. Oreto no pudo terminar la carrera.

A continuación damos el tiempo ocupado en cubrir el circuito:

Primera parte:
P. Giannini: 4.09'28 4|5", Studebaker.
T. Roatta: 4.11'25 3|5" Hudson.
A. Marelli: 4.35'54 1|5" Studebaker.
M. de la Fuente: 4.57'25 3|5", Stutz.
A. Gaudino: 4.59'28", Hupmobile.
A. Noyer: 5.02'55 3|4", Rugby.
L. A. Oreto: 5.07'25 2|5", Studebaker.
E. Blanco: 5.34'04 1|5", Reo.
J. Cáceres: 5.34'45", Packard.
E. Karstulovic: 5.52'12", Ansaldo.
C. Noni: 6.20'16", Studebaker.
L. R. Fernández: 8.00'40 2|5", Oldsmobile.

La segunda parte del circuito:
P. Giannini: 8.41'43".
T. Roata: 8.39'54".
A. Marelli: 9.18'47 2|5".
A. Gaudino: 10.26'51 1|5".
M. de la Fuente: 11.15'52 4|5"
A. Noyer: 11.45'17 1|5".
C. Noni: 12.19'43 4|5".
E. Blanco: 12.31'29 1|5".
E. Karstulovic: 13.08'27 2|5".
L. R. Fernández: 14.20'49 3|5".

Tercera parte del circuito:
T. Roatta: 13.11'52 1|5".
A. Marelli: 14.07'13 2|5".
A. Gaudino: 15.37'36 1|5".
A. Noyer: 17.12'42 2|5".
C. Noni: 18.26'59 4|5".
M. de la Fuente: 18.47'54 2|5".
E. Karstulovic: 19.15'45 2|5".
E. Blanco: 20.22'33 1|5".
L. R. Fernández: 20.44'07 3|4".

Nota: J. Cáceres, L. A. Oreto y Paris Gianini quedan inhabilitados para continuar.

Orden de llegada:
1st. Tomás Roatta: Total 19.25'03". Hudson.
2nd. A. Marelli: 20.02'33", Studebaker.
3rd. A. Gaudino: 21.54'59 2|5", Hupmobile.
4th. A. Noyer: 24.56'11 3|5", Rugby.
5th. M. de la Fuente: 4.57'25 3|5", Stutz.
6th L. R. Fernández: 26.58'30 3|5", Oldsmobile.
7th. A. Noni: 27.09'05 1|5", Studebaker.
8th. E. Blanco: 27.20'21", Reo.
9th. E. Karstulovic: 28.22'14", Ansaldo.

NUEVOS REPRESENTANTES DE LOS AUTOMOVILES ESTRELLA

La Cuban Importing Co. de la calle de San Lázaro 192, se han agregado una nueva representación. La fábrica de los famosísimos carros "Estrella" tan conocidísimos en este mercado ha tenido a bien nombrarlos agentes exclusivos para la república.

Felicitamos a la Cuban Importing Co. por tan buena adquisición.

M.E.C.D. 2016

AUTOMOVILISMO Y AVIACION

"ASK THE MAN WHO OWNS ONE"

PACKARD

NOTICE

UNDERSTAND IT HAS BEEN RECENTLY RUMOURED IN HAVANA THAT PACKARD WOULD SOON CHANGE ITS CUBAN DISTRIBUTOR. REASONS FOR SUCH RUMOURS ARE UNKNOWN TO US. WE TAKE THIS OPPORTUNITY TO NOTIFY THAT THEY ARE UNTRUE AND WITHOUT FOUNDATION.

PACKARD MOTORS EXPORT CORP.

1861 Broadway, New York City.

(Traducción)

AVISO

ENTENDEMOS QUE RECIENTEMENTE SE HA RUMORADO EN LA HABANA QUE PACKARD PRONTO CAMBIARIA SU DISTRIBUIDOR EN CUBA. DICHOS RUMORES SON DESCONOCIDOS POR NOSOTROS. POR ESTE MEDIO NOTIFICAMOS QUE SON INCIERTOS Y SIN FUNDAMENTO.

PACKARD MOTORS EXPORT CORP.

1861 Broadway, New York City.

Nuevos records batidos por un 40 H. P. Renault

En el Autódromo de Monthléry, los famosos corredores Gartfield, Plessier y Guillon, conduciendo alternativamente un 40 CV marca Renault, han batido varios records mundiales, estableciéndolos a partir de las 500 millas de recorrido.

Los tiempos efectuados fueron como sigue: 50 kilómetros en 17 m. 47 s. 62|100.

50 millas en 27 m. 52 s., 29|100.

100 kilómetros, en 34 m. 15 s. y 59|100.

100 millas, en 54 m. 16 s. 97|100.

500 kilómetros, en 2 h. 40 m. 56 s. 49|100.

500 millas en 4 h. 32 m. 42 s. y 74|100. (Record mundial. Antiguo record ,4 h. 41 m. 36 s. 62|100.

1.000 kilómetros, en 5 h. 39 m. 15 s. 58|100. (Record mundial. Antiguo record, 5 h. 48 m. 54 s. 68|100.)

Seis horas, 1.063.495 kilómetros, a 177.248. (Record mundial. Antiguo record, 1.032.280).

1.000 millas en 9 h. 13 m. 59 s.; 174.302 kilómetros por hora. (Record mundial. Antiguo record, 9 h., 49 m., 45 s.)

2.000 kilómetros, en 11 h., 23 m., 19 s., a 173 kilómetros. (Record mundial. Antiguo record, 12 h., 23 m., 54 segundos.)

3.000 kilómetros, en 17 h., 22 mi, 24 s., a 172.675 kilómetros. (Record mundial. Antiguo, 19 h., 10 m., 28 s.)

2.000 millas, en 18 h., 36 m., 23 s., a 172.986 kilómetros. (Record mundial. Anterior, 20 h., 34 m., 36 s.)

4.000 kilómetros en 23 h., 1 m., 45 segundos, a 173.692 kilómetros. (Record mundial.

Doce horas, 2.075.809 kilómetros, a 172.984. (Record mundial. Anterior, 1.949.803 kilómetros).

Veinticuatro horas, 4.167 kilómetros, a 173.649. (Record mundial. Antiguo, 3.670.329 kilómetros).

VEA

El NUEVO STUTZ

8 CILINDROS VERTICAL

Tendremos el gusto de darles una demostración y se convencerá que es el automóvil más suave y perfecto que se ha construído.

STEWART AUTO COMPANY, S. en C,

MARINA Y VENUS

Jefe de Ventas: H. MASCORT Teléfono U-3870

NOTICIAS

CARRERAS DE AUTOMOVILES EN ITALIA

La corta pero difícil carrera automovilística en la cuesta Terni-Paso de la Somma, Italia (13,900 km.) se desarrolló el domingo 13 de junio, en presencia de un numerosísimo público que demostró interesarse mucho en las varias suertes del certamen. Este había reunido un número imponente de concursantes, repartidos en clase de carrera y clase de turismo, y luego en categorías, según el cilindraje de las máquinas.

En la categoría menor, la de hasta 1.500 centímetros cúbicos, de la clase turismo, la Fiat-509, conducida por Belli a una media de 65.644 km. por hora, se adjudicó el primer puesto, adelantándose a muchas máquinas de mayor cilindrada, y logrando clasificarse tercera absoluta entre los coches de turismo.

Los primeros tres puestos de cada categoría fueron ocupados por los señores:

Clase turismo: Categoría hasta 1.500 c. c.

1. Belli, con Fiat 509, en 12'36" 4|5; media horaria, 65,644 kilómetros.
2. Anselmi, con O. M. en 12'51" 3|5.
3. Leonardi, con Ceirano, en 13'02' 1|5.

Categoría más de 1.500 c. c.

1. Mancinilli con Alfa-Romeo, en 11'53"; media horia, 69,677 km.
2. Giani, con Alfa-Romeo, en 12' 29".
3. Contaldi, con Itala, en 12'45" 1|5.

Clase carrera—Categoría hasta 1.1000 centímetro cúbicos

1. Borzacchini, con Salmon, en 10' 24"; media horaria, 79,615 km.
2. Faccelli, con Salmson, en 11'30" 3|5.
3. Alessandrelli, con Salmson. en 13'04"4

Categoría hasta 1.500 c. c.

1. Serboli, con Chiribiri, en 10,53"; media horaria, 76.079 km.
2. Pegoraro, con Bugatti, en 10'53" 1|5.
3. Rabitti, con Silvani, en 11'01" 1|5.

Categoría hasta 2.000 c. c.

1. Stefanelli, con Bugatti, en 10'58" 1|5; media horaria, 75,478 km.
2. Montanari, con Bugatti, en 11'05"
3. Astarita, con Bugatti, en 11'47" 1|5.

Categoría más de 2.000 c. c.

1. De Sterlich, con Diatto, en 10'08" 2|5; media horaria, 81,656 km.
2. Foroni, con Itala, en 11'08" 3|5.
3. Angelini, con Alfa-Romeo, en 11 minutos 53" 2|5.

Una novedad en el alumbrado del automóvil

Bien sabido es que muchos conductores de "autos" desean para los faros delanteros lámparas más fuertes de las que admite la capacidad de su batería. Usando lámparas de demasiado consumo, la batería se agotará y necesitará una reparación costosa.

Para evitar este inconveniente, y para cumplir, al mismo tiempo, con los deseos de los que desean más luz, la Fábrica "Philips", en Eindhoven (Holanda), suministra lámparas para faros delanteros (de 25, 50 y 100 bujías), con espejo azogado en el cristal. El efecto es qué dobla la luz sin que se aumente el consumo de fluido. Por lo tanto, esta lámpara da la solución del problema para todos los que quieren luces más potentes de lo que permite la capacidad de su batería.

La lámpara con espejo solamente paga un aumento del 30 por 100.

Se suministran tres clases de espejo:

El espejo corriente (central); el espejo lateral (para lámparas que lucen verticalmente); el espejo Zeiss (de forma de anillo).

Prueba de resistencia en la Australia occidental

Entre los automovilistas australianos gozan mucha consideración las pruebas de resistencia, que consisten en una carrera realizada en una larga distancia, cuya duración es de varios días. A esta carrera, se agrega otra en cuesta, con el objeto de tener un testimonio más seguro de las condiciones de resistencia de las máquinas.

El 30 de abril se desarrolló precisamente una de estas carreras: la "Prueba de resistencia de la Australia occidental"; prueba que debía durar cinco días y cinco noches; y a la que participaron 15 concursantes, separados por categorías según el cilindraje de las máquinas.

Para la Fiat, este certamen fué un nuevo notable triunfo: a más de ajudicarse el primer puesto en la clasificación general, batiendo máquinas de cilindrada muy superior, se atribuyó el primer premio por el menor consumo y por haberse colocado primera y segunda en la prueba de la cuesta.

Después de la IV Semana de San Sebastián

La relación de premios en metálico y trofeos.

He aquí la relación de trofeos y premios en metálico adjudicados en la IV Semana Automovilista de San Sebastián, según relación enviada por el R. A. C. de Guipuzcoa:

Premios en metálico.

Goux, 65,000 pesetas; Constantini, 32,000; Wagner, 5,000; Minoia, 5,000; Boillot, 5,000; Merz, 5,000; Manso-Leonard, 5,000; Minoia-Marandi, 5 mil; Ferry, 3,500; Caracciola, 2,500; Rost-Ledhuie, 1,500; Morel, 1,000; Benoist, 1,000; Mecánicos de "Bugatti", 600; Mecánicos de "Delage", 600; Seagrave, 500; Bourlier, 500; De Buck, 500; Williams, 500; Mecánicos de "Mercedes", 300; Mecánicos de "O. M.", 300; Mecánicos de "T. A. M.", 200; Mecánicos de "Peugeot", 200; Mecánico de "Chénard", 200; Mecánicos de "Georges Irat", 200; Mecánico de "Sumbean", 100; Mecánico de "Aries", 100; Mecánico de "Eenechal", 100; Mecánico de De Buck, 100; Mecánico de William, 100; Mecánico de Ferry, 100. Total: 147,200 pesetas.

Copas.

Gous: Copa de S. M. el Rey y Trofeo del Automóvil Club Argentino.

Constantini: Copa de S. A. el Príncipe de Asturias y Copa del presidente del Aeal Automóvil Club de España.

Equipo "Bugatti": Copa "Packard".

Wagner: Copa "Heidsieck Monopole".

Ferry: Trofeo "Shell".

Werner-Merz: Copa del Ministro de Fomento.

Boillot: Copa del señor Segovia.

Rigal: Copa de la Asociación Nacional de Importadores.

Minoia-Morandi: Copa de Ayuntamiento de San Sebastián y Copa del Automóvil Club de Málaga.

Manso-Leonard: Copa "Omnia", Copa de la excelentísima Diputación de Guipuzcoa, Copa de Su Majestad la Reina y Trofeo "Shell".

Senechal: Copa "Renault" y Copa "Cadillac".

LOS GRANDES PREMIOS DEL MOTOCYCLE CLUB DE FRANCIA

HAN SIDO FIJADOS PARA EL 26 DE SEPTIEMBRE

Los Grandes Premios del Motociclo Club de Francia, han sido fijados definitivamente para el 26 de Septiembre, la carrera se celebrará en el Autódromo de Linas-Monthlery y al recorrido de pista se añadirá una pequeña ruta de 5 kilómetros que será inaugurada y que, dentro de su desarrollo reducido comprende numerosos virajes y dificultades.

MAS AUTOMOVILES EN LA PAGINA 37

SE ESTAN CELEBRANDO EN DETROIT LAS FAMOSAS REGATAS POR EL TROFEO HARMSWORTH

DESDE las postrimerías del año de 1915, cuando "Miss Detroit" ganó la copa de oro de las regatas de la bahía de Manhassett, tanto el record nacional como el mundial o los dos a la vez, quedó siempre en poder de los sportmans propietarios de botes motores de la ciudad de Detroit. Aun cuando por último fué ganada la Copa de Oro por Caleb Bragg, del Columbia Yacht Club de New York, lo ganó con una embarcación construída por uno de los del Estado de Michigan, Mr. Cris Smith, de Algonac, y su motor fué diseñado por el Coronel Vincent.

En 1920 Gar Wood, famoso sportman mundial, no satisfecho con el campeonato nacional, hizo entrar su embarcación, "Miss America I", en las regatas de Harmsworth, mar afuera de Cowes, en las Islas Wight. "Miss. America I" pronto dió qué hacer a las embarcaciones inglesas y el resultado final fué el traer a las costas americanas el Trofeo Internacional Británico. Desde entonces este trofeo se ha quedado de este lado del Atlántico y en las próximas regatas de septiembre se sabrá en definitiva si habrá de seguir dicho trofeo en poder de los americanos.

Entre las principales personalidades y de alta significación social en los círculos extranjeros y nacionales americanos, que mayor impulso han dado a las regatas de botes, motores, podemos citar al coronel J. G. Vincent, Horace E. Dodge, Edsel B. Ford, Gar A. Wood, H. B. Greening, A. A. Schantz del Detroit, Yacht Club y Chris. Smith, de Algonac, el gran genio constructor de botes motores. Aunque en los últimos años pasados poco entusiasmo ha traído las regatas por el trofeo Harmsworth, debido a los pocos participantes internacionales que concurrieron a dicha justa, se espera sin embargo que este año será distinto, pues participarán en ellas embarcaciones europeas que habrán de acrecentar dicho entusiasmo y hacer estas justas más reñidas que lo que fueron en anteriores años. Siempre las regalas internacionales atraen más público que las nacionales. Este año se ha recibido una petición de competencia para el Trofeo Harmsworth, de la Federación Francesa de la Navegación Automovilista. Aunque la petición se hizo un poco tarde, o séase en mayo primero, a pesar de ello, los oficiales del trofeo Harmsworth han acordado en interés de un buen campeonato el aceptar el reto Francés, y hacer caso omiso del reglamento por esta vez. El único retador Internacional que hubo el año pasado lo fué Mr. T. E. Clark, un inglés. Su bote el Excelsior France, tuvo una serie de accidentes y por último se quemó necesitándose cancelar por completo la justa internacional pedida.

Gar Wood, construyó a "Miss America IV", el año pasado, para defender el trofeo, habiendo ganado las regatas de 1920 y 1921. Su hijo, Gar Wood Jr., participó en las regatas con su "Miss America III", Horace E. Dodge, con su "Baby Horace III", mientras que Mr. H. Alex Johnson de New York, entró con su "The Yankee Deodle". Estos mismos botes motores, con algunas mejoras en sus motores serán los que participarán de las regatas internacionales del año de 1926, que pronto vamos a presenciar. En estas regatas, en las que participarán más de tres botes motores americanos, se harán primero unas regatas de eliminación, para sólo dejar a tres embarcaciones americanas que compitan con las europeas por el trofeo Internacional Inglés de Harmsworth.

Gar Wood a quien le gusta las sorpresas, está callado en estos días y trabajando con ahinco. Horace E. Dodge no construirá ninguna nueva embarcación este año por falta material de tiempo. El cuenta con reconstruir y mejorar dos de sus más viejas y favoritas embarcaciones: "Baby Hole" y "Baby Horace".

"Baby Hole" es una embarcación de veinte pies y lleva motor de hidroplano, de toma directa, siendo éste un Liberty especial y único, el cual ha sido reconstruído en el departamento de experimentación de motores de la fábrica Horace E. Dodge Boat Work, "Baby Hole" era el más veloz de las embarcaciones equipadas con motores de hidroplano y con su nuevo motor reconstruído se espera que desarrollará una velocidad mucho mayor aún. Su otro bote motor, el "Baby Horace" hizo el mejor tiempo en las calificaciones de las últimas regatas celebradas en Detroit el año próimo pasado. También se le ha modificado algo y se ha conseguido que desarrolle un poco más de velocidad que la que dió el año pasado.

Hay pocas esperanzas de que el record del trofeo Harmsworth establecido por Gar Wood con su bote motor "Miss America II" y que es de 61.51 millas la hora, sea mejorado. Gar espera a su vez aumentar su campeonato internacional hasta tres victorias consecutivas. La participación británica por el trofeo Internacional Harmworth, tiene en su lista un número de varios sportmen quienes han sido dos veces vencedores del mismo trofeo. Nos referimos a S. F. Edge y a Sir E. Mackay Edgar, los cuales han ganado dos veces cada uno, el trofeo antes referido para Inglaterra, mientras que E. L. Schroeder, Frederick K. Burnham y Gar Wood, han conseguido idéntico honor para América.

Las últimas regatas de 150 millas ganadas por el Coronel Vincent han dado una demostración objetiva de la resistencia que han tenido que desarrollar tanto sus motores como las quillas de sus embarcaciones para poder resistir con éxito tamaña prueba, por lo que tiene ya en proyecto el construir embarcaciones de esta clase para uso comercial. Estas embarcaciones de Gar Wood no son meramente embarcaciones para regatas sino que pueden tener una gran variedad de usos.

El Trofeo Sallan, será también una de las tantas importantes regatas del día. Este año será necesario ganar este trofeo ocho véces para poseerla en definitiva. Es una regata para cruceros con cabina con dos vueltas de 25 nudos. El comodoro Schant fué el primer ganador de este trofeo. La Asociación Nacional de Constructores de Motores y Embarcaciones, tienen un trofeo anual para los cruceros expresos. Estas regatas son de tres vueltas y de 25 millas náuticas y en combinación con las regatas por el trofeo Sallan.

Una de las atracciones mayores de estas regatas serán, sin lugar a duda, la gran batalla de velocidad entre los numerosos Criscraft, que existen en Detroit. Siempre estas regatas han gustado mucho a los fanáticos. También habrá regatas por el Trofeo Main Sheet, para botes motores de alto porte. En una de las últimas regatas que Gar Wood tomó parte en este trofeo, su embarcación no pudo llegar al final por motivo de habérsele agotado por completo toda la gasolina de a bordo. Detroit cuenta con una magnífica pista para regatas de esta índole y el número de público que puede presenciarla con facilidad es ilimitado.

En 1922, el Coronel J. G. Vincent, entonces director del Detroiter Yacht Club, diseñó y construyó un nuevo motor Packard, usando este motor y una quilla construída por Cris Smith ganó las regatas de la Copa de Oro en 1923 y 1922.

En 1925 el bote motor del Coronel Vincent, "T-31" promedió 55.65 millas la hora, en las dos horas 41 minutos y algunos segundos de las regatas de las 150 millas. Su primera vuelta rompió el record del año anterior de 1924, de 50'1 millas la hora, habiendo el "T-31" registrado 55.1 millas la hora. No contento con esto, Vincent, en su vuelta cincuenta abrió toda la toma de combustible y logró hacer el magnífico tiempo de 58.95 millas la hora.

Aunqus aparentemente las regatas actuales de botes motores están más apropiadas para hombres o mejor dicho "lobos de mar", sin embargo hemos podido ver a Mrs. Delphine Dodge Cromwell en las regatas del año pasado asistir a las regatas de de las 150 millas en calidad de mecánico, habiendo llevado su embarcación por más de 102 millas con gran maestría y entereza, hasta que su bote motor tuvo la ruptura de la hélice.

El Trofeo Internacional Británico de Hormsworth es de una distancia de 40 millas náuticas según sus estatutos y tiene que continuar hasta que una misma nación la haya ganado dos veces. Muchos expertos opinan que podrán lograr los Americanos mejorar este año el record de Gar Wood de las 61.51 millas la hora.

Si tenemos en cuenta que Gar Wood logró impulsar su "Miss America II" a la estupenda velocidad de 80.567 millas la hora en 1921 y que el bote motor Británico, el "Excelsior-France" era capaz de desarrollar una velocidad de 90 millas la hora, es de esperarse que las regatas que se celebrarán durante éste, el día señalado, en aguas de Detroit, habrá de traernos nuevas y gratas sorpresas.

LA COPA DE LOS ABRUZOS

La prueba automovilista italiana ha sido ganada por el Duque Pio Avati con "Isotta-Fraschini"

Sobre un recorrido de 382 kms. 500 se ha disputado la carrera automovilista Copa de los Abruzos, que dió los siguientes resultados:

E. Pío Avati (Issota-Fraschini), en 4 h. 21 m. 50 s. 4|5 (a km. 646), 1o. de la categoría de más de 2 litros; 2. Napoleone Joseph (Ceirano), 4 h. 47 m. 52 s. (a 79 km. 724), 1o. de la categoría 1.500 c. c.; 3. De Benardini (Fiat), 4 h. 59 m. 5 s.; 1. Vitali (Ceirano), 4 h. 57 m. 20 s. 1|5; 5. Buchetti (Ansaldo), 4 h. 57 m. 20 s. 1|5 1o. de la categoría 2 litros; 6. Benini (Fiat), 4 h. 59 m. 31 s. 3|5 (a 77 kms.), 1. de la categoría 1.100 c. c.; 7. D'Amico (S. A. M.), 5 h. 16 m. 54 segundos.

Un Studebaker Bate el Record Trans-Americano

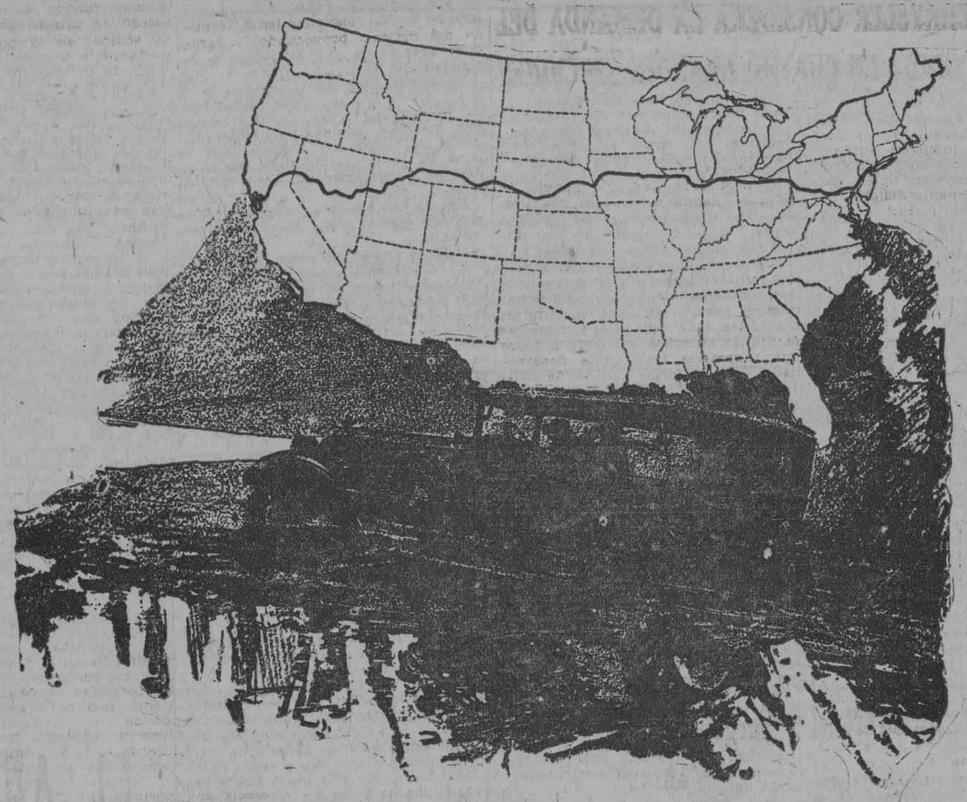

Un Studebaker Big Six modelo de serie, cruzó recientemente el continente americano, desde Nueva York a San Francisco, en 86 horas y 20 minutos —una distancia de 5785 kilómetros (3471 millas), a un promedio de velocidad de 67 kilómetros (40.2 millas) por hora.

A pesar de las fuertes tormentas y pésimas condiciones de los caminos que fué necesario afrontar, el tiempo empleado fué 16 horas 25 minutos menos que el mejor record anterior de automóvil, y 6 horas 25 minutos menos que el tren expreso en cubrir la misma distancia.

ESTE triunfo del Studebaker es de gran importancia para los poseedores de coches Studebaker en todas partes. Aunque Vd. probablemente nunca someterá su coche a una prueba tan dura como ésta, esta hazaña prueba las cualidades inherentes de resistencia que hacen al Studebaker tan seguro en el uso diario.

La super-resistencia es una de las razones por las cuales el Studebaker Big Six es el coche de gran fuerza que goza de mayor venta en el mundo. El pagar menos de lo que cuesta un Studebaker es falsa economía; el pagar más es una extravangancia inútil.

WILLIAM A. CAMPBELL INC.

O'Reilly 2 y 4, Habana, Cuba.

M.E.C.D. 2016

A U T O M O V I L I S M O Y A V I A C I O N

SOBRE UN FUTURO GRAN PREMIO DE ESPAÑA DE TURISMO

Un interesante proyecto de M. Cres en "Stadium".

En nuestras pasadas informaciones y comentarios de la IV Semana Automovilista de San Sebastián, se hizo resaltar lo poco equitativas que resultaron las fórmulas adoptadas para las clasificaciones generales para el Gran Premio de Turismo. Ello aparte, la reglamentación de dicho Gran Premio de Turismo, en lo que afecta a las condiciones que en ella se fijan para clasificar a los vehículos dentro de la categoría de que da nombre la carrera, son, sin duda, muy "elásticas" y permite que buena parte de los coches participantes se aparte bastante de lo que en el concepto general —y lógico— es un coche de turismo y de serie normal.

Abogando por una reglamentación nueva de una eficiencia mayor para los fines que con los Grandes Premios de Turismo parecen perseguirse, nuestro estimado amigo y compañero de prensa, Manuel F. Creus, ha formulado, por ello, no dudamos en reproducir un proyecto que tiene indudable interés y que, por ello, no dudamos en reproducir a continuación:

Véase lo que, en esencia, dice Creus en las columnas del querido colega "Stadium":

"Ya se ha corrido el Gran Premio de Europa con la nueva fórmula de los 1,500 c. c. Cuando allá en 1924 se debatía a quién correspondía organizarlo, si a Cataluña o a San Sebastián, nosotros dijimos que no nos entusiasmaba semejante organización, pues el entonces flamante Gran Premio de Europa no había sido más que un mote aplicado a los Grandes Premios italiano primero y francés luego. Vino la celebración de tan retumbante prueba en 1925 con sus propios medios, y en Bélgica sólo corrieron dos marcas y cinco coches en conjunto. Este año, con sacrificios, dignos de mayor suerte. San Sebastián lo organiza, y después de publicada una lista de inscriptos, que no queremos criticar, pero que para los profanos recordó algo parecido al Gran Premio dos litros de apertura del autódromo de Terramar, sólo dos marcas tomaron la salida, una de ellas sin preparación ninguna y la otra, dueña absoluta de la situación, ganó de mano maestra, pero sin inquietudes. Aquello dijimos y esto ha sucedido; no es que nos alegremos; pero, francamente, podemos muy bien felicitarnos de no haber roto lanzas por tener en nuestra región tal carrera; muchos dineros hubiéramos gastado y poco éxito hubiéramos obtenido. Abogábamos en aquel entonces por la prueba turista, y si bien la de este año de San Sebastián no ha sido de la importancia de unas 24 horas de Le Mans, ha resultado, por lo menos, la más interesante de la semana donostiarra. ¿Es que tampoco pueden tener éxito las pruebas turistas? Sí, y nunca dejaremos de ser optimistas de lo que defendemos, si ello se enfoca en sentido español, nada de copias de lo que se hace fuera. No miremos allende los Pirineos; organizando en España y para España y entonces los sacrificios tendrán el seguro éxito que se merecen. El R. A. C. E., secundado por los demás Automóviles Clubs nacionales, puede hacer muy bien las cosas. No fué una prueba completamente a la española el Gran Premio del Automóvil Club de España 1913 y ha sido la carrera de mayor éxito que se ha celebrado en nuestra región? ¡Y qué éxito! La célebre marca "Rolls-Royce", que no concurre a carrera alguna, complacida por su reglamentación, inscribió un equipo. ¿Dónde y cuándo en el mundo se ha visto cosa igual?

Nosotros, que modestamente laboramos pro-automovilismo, queremos en este momento histórico de la crisis de las carreras, lanzar una idea, no para que sea aceptada, pero sí para que, por lo menos, la lean quienes tienen en sus manos poderosas organizaciones, cual la del circuito de Lasarte, y que al reflexionar sobre el desengaño del Gran Premio de Europa, no dejarán de buscar algo interesante para desquitarse en 1927.

Nuestro proyecto es: un Gran Premio de España con dos clasificaciones, una general y por fórmula, en la que pueda clasificarse el que mayor rendimiento haya efectuado y la otra, dividida por categorías, con vencedor por categoría, sirviendo de base el tiempo mínimo, que en este caso sería la suma de los diversos tiempos que luego detallaremos, siendo las categorías cuatro: 1,500 c. c., 2 litros, tres litros y cinco y más, equipados los coches con carrocerías turistas completamente de acuerdo a los tipos de catálogo.

La salida se efectuaría en Barcelona: en la primera etapa tendría lugar una carrera en cuesta a Montserrat, llegando los coches a Lérida, Huesca o Zaragoza, según se decidiese. La segunda etapa, de la ciudad escogida a San Sebastián, donde se correrían 1,000 kilómetros en Lasarte y luego en dos etapas a Madrid, con una prueba en cuesta en el Guadarrama. La suma de tiempo sería el de Montserrat, Lasarte y Guadarrama. Los tiempos de las etapas a base de 45 a la hora, contándose en ellas solamente las diferencias de retroceso que aumentarían la suma total.

Los adelantos no contarían, a fin de evitar accidentes en el camino. Indicamos la media de 45, por haberse demostrado en las pruebas de R. M. C. C. ningún peligro ofrece para la circulación máxima no teniendo los conductores la preocupación de los controles secretos, que en esta carrera se suprimirían".

La sola lectura del proyecto de Creus deja ver toda la importancia que encierra y el espíritu "revolucionario" que lo anima. Es digno de ser detenidamente estudiado y merecedor, por lo tanto, de más amplios comentarios que aplazamos para sucesivas ediciones.

J. T. F.

LA ECONOMIA DE COMBUSTIBLE EN LOS MOTORES DE AVIACION Y EL PROBLEMA DEL ENFRIAMIENTO DE LAS VALVULAS

Es frecuente, al tratar del problema de los motores, y en particular de los de aviación, llegar a la conclusión de que para el desarrollo económico del nuevo medio se impone la necesidad de crear motores cuyo consumo específico sea notablemente inferior al de los actuales, que oscila alrededor de 230-240 gr. de gasolina por HP. hora. Ateniéndose a la teoría, esta cifra es susceptible de una notable disminución, porque el consumo teórico, admitida una cantidad de aire de combustión de 15 gr. por uno de gasolina, es de 214 gr. por HP. hora.

Pero la práctica no dice lo mismo, sino que demuestra que cuando se quiere descender del consumo específico ordinario para aproximarse al teórico, el funcionamiento del motor empeora. Basta acercarse al de 220 gramos para que el motor tienda a recalentarse con el deterioro consiguiente, y en particular de la válvula de escape que se pone fácilmente al rojo, con peligro de ruptura.

Este fenómeno puede explicarse por el hecho de que la rápida aspiración de la mezcla explosiva es causa de que ésta no sea perfectamente homogénea, por lo cual se necesitaa un exceso de esencia para utilizar de un modo completo la cantidad de aire aspirado. Por otra parte, reduciendo la cantidad de esencia, la velocidad de combustión disminuye prolongando la fase de explosión, con el consiguiente aumento de calorías cedidas, y al iniciarse el escape, el gas aún en combustión, o apenas quemado, y a una temperatura elevadísima, se precipita a la salida sobre la válvula de escape recalentándola con peligro de su resistencia.

Se ve, pues, que no es muy conveniente reducir el consumo de gasolina, porque lo que se gana en combustible se pierde en rendimiento del motor, estropeando en poco tiempo sus órganos principales.

La experiencia demuestra que cuando se trata de disminuir el consumo de gasolina empleando en el carburador surtidores de menores dimensiones, el motor se recalienta y da menos potencia; mientras que aumentando las dimensiones de los surtidores, aumenta también la potencia desarrollada, el motor funciona y se calienta menos.

Si continuamos aumentando el consumo, el funcionamiento del motor vuelve a empeorar y la potencia disminuye.

Existen, pues, dos regímenes de funcionamiento de los motores: el de consumo mínimo y el de potencia máxima, al que corresponde un aumento del consumo específico, y que es el régimen normal de utilización del motor.

Hemos dicho que uno de los principales efectos de la disminución del consumo es el recalentamiento excesivo de la válvula de escape, con el consiguiente peligro de ruptura. De ahí que se haya buscado con ahinco el medio de asegurar un enfriamiento adecuado de las válvulas. Si tal recalentamiento no se evita, no sólo peligra la válvula, sino que influye en el funcionamiento térmico del motor, provocando la ignición prematura, y empeorando la compresión.

La buena conservación de las válvulas es de capital importancia para la vida del motor, y por esto se han realizado estudios recientes en busca del material más adecuado para su construcción y de los medios de asegurarles un buen enfriamiento.

En cuanto al material se ha comprobado que el mejor es el acero al tungsteno (14 a 18 por 100), el cual resiste las altas temperaturas (600-700°) a que están sometidas las válvulas, mejor que el acero puro o el acero al carbono, presentando además una resistencia y dureza muy elevadas. Estas válvulas se comportan admirablemente y presentan sólo pequeñísimas cantidades de incrustaciones en el vástago y cuello de la válvula.

Gran importancia tiene para el enfriamiento de la válvula la extensión de la superficie de contacto de la misma entre el asiento y la guía. Es natural que aumentando esta superficie se consiga mejorar el enfriamiento de la válvula, porque la diferencia de temperatura entre las superficies en contacto disminuye a causa de la menor intensidad relativa de la corriente de calor. Constructivamente, el enfriamiento de la válvula se mejora aumentando la superficie del asiento, con lo que se facilita el flujo de calor hacia el cilindro, y la de contacto entre el vástago y la guía. La primera implica un aumento del diámetro de la válvula, pero esto hasta cierto límite. Son varias las soluciones adoptadas por los constructores: hay quien dispone dos válvulas de escape y una de admisión; otros optan por dos de admisión y una de escape, y no falta quien prefiere cuatro válvulas, tratando de resolver, cada uno a su manera, el problema de la buena alimentación y el enfriamiento. Con todo, el enfriamiento de la cabeza de la válvula a través del asiento es un poco ilusorio, pues si se examina su funcionamiento se ve que la válvula de escape permanece casi durante dos tercios de la fase explosión-escape separada de su asiento y sólo en el otro tercio se apoya sobre él y puede cederle calor.

Un enfriamiento más eficaz se obtiene a través del vástago y precisamente haciendo que el calor se transporte de la cabeza al vástago a través del cuello, el cual debe presentar una acción bastante amplia para la fácil transmisión. El vástago viene luego, a su vez, fácilmente enfriado, mientras que la cabeza puede ser enfriada directamente por el aire o por un baño de aceite.

También se han experimentado otros métodos, llamados de enfriamiento interno; se pensó en facilitar el transporte de calor de la cabeza de la válvula a lo largo del vástago y distribuirlo uniformemente llenando el vástago mismo de un medio apto a tal fin. Así, se experimentaron válvulas cuyo vástago, perforado, contenía una cierta cantidad de agua y de mercurio. Estos líquidos se evaporaban en contacto con la cabeza, demasiado caliente, y se recondesan en la parte alta del vástago cediendo calor. De este modo, se viene a disminuir la temperatura de la cabezaa y a aumentar la del vástago, o sea, a disminuir la temperatura máxima a la cual puede estar sujeta la válvula, distribuyendo más uniformemente el calor a lo largo de la misma. A tal efecto, coadyuva, no sólo el hecho de la evaporación y condensación, sino también un verdadero transporte mecánico de calor efectuado por el líquido fuertemente agitado en el interior del vástago. Este tipo de enfriamiento presenta, sin embargo, algunos inconvenientes, como la enorme presión interna debida al vapor saturado del líquido a aquellas altas temperaturas y a infiltraciones del mismo a través del vástago.

También se emplearon otras substancias y las que dieron mejor resultado fueron las mezclas de dos sales: de nitrato potásico y nitrato sódico, en proporciones aproximadamente iguales, o mejor de nitrato de potasio (65 por 100) y nitrato de litio (35 por 100); estas sales, en el estado sólido en frío, se funden bajo la elevada temperatura de la válvula, y, dado el movimiento agitadísimo a que están sometidas, hacen de transportadores mecánicos del calor a lo largo del vástago, manteniendo una temperatura casi uniforme en toda la válvula.

Las ventajas que se consiguen con la aplicacación práctica de tales experiencias son de gran importancia para el buen funcionamiento del motor, pues partiendo de la mayor seguridad de las válvulas permitiría aumentar la compresión y, lo que más interesa, reducir el consumo específico.

Parece, desde luego, que semejantes resultados podrán encontrar práctica aplicación dentro de breve tiempo.

Tienen utilidad para la industria automóvil las carreras de velocidad.

DEL MUNDO AERONAUTICO

DESARROLLO DE LA AVIACION COMERCIAL

La conocida Compañía de navegación aérea Latecoere, ha publicado los siguientes interesantes datos del tráfico postal en sus líneas de aviones Francia-Marrecos-Argelia.

Conviene notar en ellas el intensísimo aumento observado en los últimos años, que no corresponde a un incremento del número de kilómetros, puesto que la longitud de las líneas explotadas ha permanecido en ese período prácticamente estacionaria.

He aquí las cifras que acusan las estadsíticas en cuestión, y que revelan el favor que el público dispensa al correo aéreo en los recorridos en que, por la distancia a cubrir, la superioridad del avión se revela de una manera indiscutible.

Año 1919: 179.900 km., 9.124 cartas; año 1920: 553.450 km., 182.061 cartas; año 1921: 908.362 km., 327.805 cartas; año 1922: 1.098.950 km., 1.407.352 cartas; año 1923: 1.422.245 km., 2.704.271 cartas; año 1924: 1.387.680 km., 3.557.788 cartas; año 1925: 1.485.117 km., 6.702.720 cartas.

Considerando que cada viaje supone un recorrido de unos 1.500 km. puede calcularse que en cada uno son transportadas 6.750 cartas.

LA LINEA MARSELLA-LYON PARIS

También el día 26 de mayo ha sido inaugurada la línea Marsella-Lyon-París, yendo como pasajero el presidente de la Cámara de los Diputados de Francia, M. Herriot.

Como vemos por las anteriores líneas, el desarrollo que van tomando las comunicaciones aéreas en diversos países es cada día mayor, esperando que en un no lejano plazo podamos dar cuenta de las que se esbiezcan en España, cuyo acontecimiento deseamos vivamente.

UN FARO GIGANTESCO PARA EL SERVICIO AEREO NOCTURNO

Recientemente ha sido probado en Washington un faro de 500 millones de bujías, que se utiliza para el servicio aéreo nocturno.

El faro, situado en un flotador amarrado en la estación aeronaval, difunde un semicírculo de luz de más de 1.600 metros de diámetro, de tal intensidad, que toda la zona comprendida por el inmenso haz luminoso parecía alumbrada por el sol.

El objeto de las pruebas era ensayar la eficacia del faro para el amarraje de los hidroaviones.

El problema de los grandes faros aéreos fué planeado por la intensificación de los servicios aeronáuticos, que trajo como inmediata consecuencia la necesidad de utilizar la noche para el vuelo lo mismo que las horas del día.

La "B. B. T. Company" se especializó en los trabajos de esta clase, llegando a construir faros de una potencia lumínica extraordinaria. Obra suya es el formidable faro de Monte Africa, cerca de Dijón, cuya intensidad luminosa llega a mil millones de bujías. Es el mayor del mundo, y se le destina a servir de guía a los pilotos en la ruta París-Argel. A una altura de 150 metros se divisa desde la costa inglesa, Bruselas, Francfort y Milán, o sea a una distancia de 480 km.

La B. B. T., inició la construcción de este faro en 1918, con el fin de asegurar el retorno de las escuadrillas de bombardeo nocturno, pero el armisticio retrasó su realización.

Dícese que una serie de faros iguales balizará dentro de algún tiempo las rutas aéreas europeas

En las principales estaciones de la línea postal Nueva York-San Francisco, funcionan faros análogos, de 500 millones de bujías, que proyectan una luz que cubre un área de más de 800 metros y de extraordinaria intensidad.

No está lejano el tiempo en que los faros de 500 millones de bujías harán permanente la claridad del día a lo largo de todas las rutas de la red aérea mundial.

LOS MOTORISTAS LEVINFOSE Y FLINTERMAN

Baten en Monza una serie de records motociclistas de duración y larga distancia.

Los motoristas Sovinfosse y Flinterman, belga el primero y holandés el segundo, con una moto F. N. 350 cc., en el autódromo de Monza acaban de batir una serie de records mundiales de larga distancia, para su categoría.

Los records en cuestión son los de 4 a 12 horas y al propio tiempo los de 500 y 1,000 kilómetros y 500 millas.

He aquí la tabla de los nuevos records de duración y su comparación con los antiguos:

Horas	Antiguo Media km.	Nuevo Media km.
4	118'46	119'935
5	118'98	119'653
6	119'07	120'657
7	119'25	120'473
8	119'36	119'571
9	119'60	113 919
10	119'19	119'378
11	114'613	119'030
12	115'090	117'750

El record nuevo de los 500 kilómetros queda establecido en 4 horas 9' 38" 3-5 al promedio de 120 kilómetros 055; el de 500 millas en 6 h. 41' 12" el promedio de 120 kilómetros 290 y el de 1,000 kilómetros en 8 h. 22' 10" al promedio de 110 kilómetros 458. La tentativa suspendida a las 12 horas por una avería en el sistema de lubrificación.

La primera fase de la tentativa registró un momento trágico. Ello fué al señalar en la cuarta hora, el ingeniero Deletail, director de la tentativa, que Lavinfosse debía defenderse en la vuelta siguiente para revitualiar esencia. El referido ingeniero, confiando en una rápida frenada y al terminar el belga la vuelta en que debía pararse, colocóse con los brazos extendidos delante del corredor. Este, que ya había atenuado la marcha, no pudo, o no acertó a frenar tan rápido como era necesario y tras de un momento de mutua indecisión se produjo el choque entre la moto y el ingeniero, que fué derribado y resultó con la pierna fracturada. M. Deletai, con gran entereza y antes de que le transportaran al hospital, ordenó que continuara la tentativa, cuya dirección fué asumida, entonces, por el ingeniero Van Olberck.

Todos los records derribados, los detentaba la moto italiana "Garelli". Los nuevos records de las 7, 8, 10, 11 y 12 horas, superan también los tiempos de los records de la categoría 500 cc. así como el de 1,000 kms.

Un próximo gran raid motosidecarista de 32.000 kilómetros

Dos grandes figuras del motociclismo británico emprenderán el 30 de Agosto la vuelta al Mundo, pasando desde el 6 de Septiembre hasta el 4 de Octubre por la Península Ibérica

Una audaz empresa, que merece verdadera atención por parte de cuantos sientan afición a las "cosas" del motor, va a ser realizada en breve.

Trátase lisa y llanamente —una llaneza posible sólo en "el papel" ya que la realidad no puede ser tan fácilmente hacedera — de una verdadera vuelta al mundo en motosidecar.

Los protagonistas de la proeza son dos figuras relevantes del motorismo británico; ñño el sub-editor de la gran revista "The Motor Cycle", J. P. Castley, y el otro el conocido motociclista B. H. Cathdick. Pilotando cada uno una máquina que llevará el correspondiente pasajero, Castley y Cathrick emprenderán desde Inglaterra la vuelta al mundo, habiéndose fijado un itinerario que pasa por Francia, España, Italia, Austria, Checoeslovaquia, Hungría, Yugo-Eslavia, Bulgaria, Turquía, Asia Menor, Palestina, Siria, Mesopotamia, India, Persia, Sumatra, Java, Australia, Nueva Zelanda y América del Sur con una distancia total aproximada de recorrido sobre la tierra de32,000 kms.

Si es cierto que la motocicleta y el sidecar constituyen a todas luces, actualmente un normalísimo medio de transporte, de gran utilidad para el turismo, no lo es menos que la proeza referida, le aparta grandemente de los límites de lo ordinario y ha de presentar dificultades cuya superación habrá de constituir el elemento más eficaz que pedirse pueda de propaganda del motociclismo utilitario.

Ello motiva que el anuncio de la expedición de Castley y Cathrick haya motivado un general movimiento de espectación que repercutirá en nuestro país, comprendido ampliamente en el referido itinerario, ya que según nuestros informes los expedicionarios pasarán por San Sebastián, Sevilla (tras de atravesar Portugal) Madrid y Barcelona.

Nuestras grandes entidades motoristas no dejarán sin duda de aprovechar la ocasión para tributar a los dos intrépidos motoristas ingleses la recepción calurosa que su proyecto merece y que pueda demostrarles la intensidad de la vida motorista en Cataluña. Creemos que acerca de ello se está gestionando ya algo interesante y en números sucesivos podremos dar más detalles tanto del acto que se prepare en honor de Castley y Cathrick, como del desarrollo de la "pequeña" excursión de ambos.

Salvo posterior modificación en el bien estudiado itinerario de este gran raid quedan establecidas las fechas de paso por la península Ibérica, en la siguiente forma:

Día 6a 8 de Septiembre, en San Sebastián (proviniendo de París).
Días 14 a 16 septiembre, en Oporto
Días 17 a 20, en Lisboa.
Días 22 a 23, en Sevilla.
Días 25 a 29, en Madrid.
Días 2 a 4 de octubre, en Barcelona, con dirección a Marsella.

WALTER P. CHRYSLER CONSIDERA LA DEMANDA DEL MERCADO DIVIDIDA EN CUATRO GRANDES SECCIONES

Una de las declaraciones de más importancia en la industria automovilaria acaba de ser hecha en Detroit por Walter P. Chrysler, quien manifiesta que la compañía dirigida por él se dedicará definitivamente a fabricar cuatro líneas completas de automóviles de Calidad-Patrón, para satisfacer las demandas de las cuatro grandes divisiones del mercado.

De acuerdo con el Sr. Chrysler, este proyecto tiende a hacer posible la fabricación de cuatro automóviles de calidad, cada uno lo mejor en la categoría de su precio, bajo un mismo nombre, por una organización industrial, en un grupo de fábricas y distribuidos por una sola organización unificada.

Esto significa, afirma Chrysler, un ahorro de millones de pesos al público, pues el proyecto en realización aumenta el valor del dólar en la compra.

La declaración del señor Chrysler ha sido hecha con motivo del nuevo automóvil de cuatro cilindros conque invade él ahora el mercado de coches de bajo precio.

"Como nuestro éxito depende enteramente de la actitud del público hacia nosotros, siempre he creído que el mismo tiene derecho a conocer nuestros proyectos y metas.

"Francamente, debo admitir que ha sido mi ambición durante años poder realizar un ideal patrón de calidad en la fabricación de un grupo de automóviles producidos por los esfuerzos co-ordinados de una organización; pero diseñados adecuadamente para satisfacer las necesidades y los deseos de los diferentes grupos en que se divide el público.

"En el último análisis, la demanda pública por automóviles está determinada por factores económicos—y por el uso y el valor del vehículo. En otras palabras, la gente compra aquel automóvil que le presta los servicios requeridos al precio que ella puede pagar.

"Es mi creencia que hemos llegado a un punto en que, sin importar el costo del coche, la gente exije ciertos patrones de tamaño, comodidad, funcionamiento y economía en él, antes de otorgarle su confianza y aprobación.

"En el pasado, cuando un fabricante ha producido automóviles de diferentes clases, lo ha hecho como unidades separadas, perdiendo así las eficiencias y economías que resultan de la fabricación en grupo.

"Mas, con nuestro proyecto de Calidad-Patrón, no solamente hemos co-ordinado las capacidades y facilidades de nuestras grandes plantas para hacerlas funcionar como una sola fábrica, sino que nuestra ingeniería ha sido unificada bajo una dirección, y todas nuestras demás actividades, incluyendo la distribución de nuestros productos al público, se operan de tal modo que su ineludible objetivo es ofrecer el mayor valor posible en toda categoría de automóviles.

"Este proyecto de Calidad-Patrón ha venido cristalizándose paulatinamente desde que anunciamos el Chrysler Seis hace dos años y medio. La presentación del Chrysler Seis Imperial constituyó otro paso de avance en esta dirección, y fuimos más lejos aún con el más liviano y más barato Chrysler Seis (Modelo "B"). Ahora hemos llegado al último aspecto del proceso con la producción de un automóvil de cuatro cilindros para el mercado de los de bajo precio.

"Tenemos la absoluta convicción de que cuando este carro sea presentado definitivamente al público recibirá la misma ferviente acogida que los otros modelos nuestros.

"Cada uno de estos modelos será una entidad separada, con cualidades individualísimas de funcionamiento; pero, la agrupación de nuestro sistema de compras y nuestras facilidade sfabriles, ha dado a todos una ingeniería igualmente desarrollada y el uniforme patrón de calidad Chrysler, con eliminación de gastos supérfluos—todo lo cual redunda en beneficio del comprador.

"En la industria automoviliaria el desenvolvimiento histórico ha consistido en establecer precios bajos para obtener mayor volúmen de negocios.

"Bajo nuestro proyecto de Calidad-Patrón late la idea de utilizar todas las economías posibles en la producción de cuatro automóviles para todo el mercado, de tal manera que estas economías permitan ofrecer un valor tan manifiesto que su consecuencia natural será un inmenso volumen de demandas."

Un kilómetro lanzado en Friburgo, con marcas de "altura"

Campari con Alfa Romeo vencedor absoluto a más de 194 Kms. por hora.—Carracciola con "Mercedes" vence en la categoría sport a un promedio de 154 Kms.

Organizado por el Automóvil Club de Alemania, se ha corrido una carrera de kilómetro lanzado con participación de grandes pilotos y marcas.

El mejor promedio absoluto fué hecho por el italiano Campari con "Alfa-Romeo" dos litros (tipo del año pasado) que cubrió el kilómetro en 16" 16|100 o sea 198 kms. 350 por hora.

En la categoría sport, el mejor promedio fué de 153 kms. 584 por hora, hecho por Carracciola, con un "Mercedes" 8 litros, con compresor.

En motos, el mejor promedio absoluto fué el del suizo Alfter con "Zenitti" a 179 kms. 284 por hora y en sidecars el propio Alfter, con la propia máquina hizo también el mejor promedio que fué de 144 kms. 115 por hora.

Exposición Internacional

Durante este mes se celebrará en Lieja (Bélgica) una Exposición Internacional dedicada al "Adorno del Hogar" y al "Ornato de la Habitación", con secciones especiales dedicadas a la Mecánica, Electricidad, Maquinaria, Alimentación, Deportes, Música y a todas las invenciones en general. La inauguración se verificará el 10 de septiembre, en el Palais des Fetes et des Beaux-Arts de la ciudad de Lieja.

Las personas que deseen tomar parte en la misma, así como cuantos necesiten informes, pueden dirigirse a la Dirección-Administración: Bruselas: 34, rue du Moulin. Lieja: 3, Parc de la Boverie.

Aspecto científico de la lubricación aplicada al automovilismo

(Por don Juan Van der Proeg, Ingeniero Jefe del servicio técnico de la "Vacuum Oil Company", S. A. E.)

COMO SE EVITA LA DILUCION DEL ACEITE EN EL CARTER.

ARTICULO OCTAVO

En nuestro último artículo hemos tratado de la dilución del aceite en el cárter; vamos ahora a examinar los medios para reducirla a un grado mínimo, puesto que es un punto menos que imposible evitarla del todo.

Primero. Evitar el uso excesivo del estrangulador y después de haber puesto en marcha el motor, esperar que se caliente algo antes de embragar para arrancar el coche. No ajustar el carburador para una mezcla demasiado rica.

Segundo. Asegurarse de que el sistema del encendido está en perfecto estado, y no permitir que el motor siga funcionando irregularmente, debido a fallos del encendido está en perfecto estado, y no permitir que el motor siga funcionando irregularmente, debido a fallos del encendido.

Tercero. Emplear un cubre-radiador o protector durante el invierno, para permitir a su motor calentarse y funcionar a una temperatura más elevada. Cuando un motor funciona a baja temperatura, la dilución se produce mucho más rápidamente que cuando el motor trabaja a temperaturas elevadas, porque la totalidad del combustible introducido en los cilindros no se quema perfectamente. En estas condiciones, la parte del combustible no quemada, penetra en el depósito del cárter; además, el calor favorece la vaporización y facilita una combustión perfecta.

Cuarto. No dejar funcionar el motor mucho tiempo con el coche parado, y asimismo, evitar una marcha demasiado lenta.

Quinto. Mantener su motor en buen estado mecánico; el consumo de aceite le indicará si lo está o no. La dilución puede también producirse en un motor en buen estado mecánico, durante el funcionamiento en ralentido, con el coche parado o durante la marcha forzosamente lenta en las calles céntricas y muy concurridas de la ciudad. Pero cuando el motor recorre carreteras libres de obstáculos, donde el motor desarrolla toda su potencia, la cantidad de aceite consumida podrá fácilmente notarse. No obstante, si durante el funcionamiento a grandes y pequeñas velocidades, el indicador de nivel de aceite, no indica un consumo aparente, es que la proporción entre la dilución y el combustible no quemado, llega a una fase peligrosa, en cuya caso, el único remedio es ajustar los pistones y los aros de los mismos. Si los cilindros están ovalados, cónicos o rayados, es preciso repasarlos. No basta colocar aros o pistones nuevos si los cilindros no están en perfecto estado. Cuando se ha producido un desgaste excesivo, el uso de un aceite, por espeso que sea, no mejorará las condiciones. En realidad, una práctica semejante puede solamente servir para disimular, de momento, el mal, con el inconveniente de acarrear más tarde dificultades de otra clase. No es posible reemplazar o substituir el metal gastado por lubrificantes de cuerpo espeso.

Sexto. Rellenar a menudo en pequeñas más bien que en grandes cantidades después de un largo recorrido, y mantener limpios y en buen estado los coladores o filtros de aceite.

Séptimo. Vaciar a menudo el depósito de aceite del cárter (cada dos semanas, o a lo menos cada 1,200 kilómetros en verano, y cada semana, o a lo menos cada 800 kilómetros en invierno), y volver a llenarlo co naceite nuevo del tipo correcto. No obstante, cuando se emplea aceite de alta calidad, como por ejemplo, el Gargoyle Moobiloil del tipo adecuado, y se siguen las recomendaciones más arriba mencionadas, estas cifras pueden elevarse sin peligro.

Octavo. No debe enjuagarse el cárter con petróleo. Siendo imposible sacarlo después de todos los rincones sin desmontar el cárter, todo el petróleo que se queda, sirve para diluir el aceite nuevo. El cárter debe ser vaciado mientras el motor esté caliente y el aceite agitado, pues de esta manera, es más fácil que salga todo el sedimento en circulación.

Concurso de montañas en Ginebra

Sobre la cuesta de Biafond a la Chaux de Fons se ha celebrado esta interesante prueba, en la que tomaron parte buen número de coches.

La clasificación es la siguiente:

Coches de turismo 1.500 c. c.:

1, Galleng (ceirano), en 10 m., 15 segundos.

Dos litros:

1, Muller (Ansaldo), en 9 m., 34 s. y 2|5.

Cinco litros:

1, Segard (Panhard), en 9 m., 22 s. y 1|5.

Más de cinco litros:

1, Rich (Packard), en 9 m., 43 s. y 4|5.

Coches de sport 1.100 c. c.:

1, Kirchoffer (Salmson), en 9 m., 31 segundos 2|5.

1.500 c. c.:

1, Karrer (Bugatti), en 10 m., 0 s. y 3|5.

Dos litros:

1, Weber (Bugatti), en 8 m., 51 s. y 2|5.

Tres litros:

1, Maero (Alfa Romeo)., en 9 m., 43 segundos, 2|5.

Cinco litros:

1,Schmidt (Peugeot), en 9 m., 28 s. y 2|5.

Más de cinco litros:

1, Veladini (Packard), en 9 m., 41 segundos.

Coches de carreras 1.100 c. c.:

1, Diacon (Amílcar), en 9 m. 18 s. y 3|5.

Cinco litros:

1, Diacon (Peugeot), en 9 m., 0 s. y 3|5.

A INGLATERRA DIRECTO EN 14 DIAS
"OZEAN LINE"
M|S "RIO BRAVO"
Saldrá de la Habana para Plymouth y Hamburgo el día 7 de Octubre.
CUBA A MEXICO
M|S "RIO BRAVO"
Saldrá de la Habana para Veracruz, Tampico y Galveston el día 6 de Septiembre.
LYKES BROS. STEAMSHIP AGENCY, S. A.
Agentes Generales en Cuba
LONJA TELEPHONE 7212 Ind 27 ag

COMPAÑIA HAMBURGUESA
(Hamburg-Amerika-Linie)
PROXIMAS SALIDAS PARA: CORUÑA, SANTANDER, PLYMOUTH Y HAMBURGO
Vapor TOLEDO fijamente el 23 de octubre.
Vapor HOLSATIA fijamente el 6 de Diciembre.
Vapor TOLEDO fijamente el 19 de Enero.
PROXIMAS SALIDAS PARA: VERACRUZ Y TAMPICO
Vapor TOLEDO, septiembre 28.
Vapor HOLSATIA, noviembre 3.
Vapor TOLEDO Diciembre 18.
PRECIOS MUY REDUCIDOS EN 1a. y 2a. CLASE.
3a. CLASE PARA ESPAÑA $87.30 INCLUSO TODOS LOS IMPUESTOS.
Para más informes, dirigirse a: LUIS CLASING, SUCESOR DE HEILBUT & CLASING
SAN IGNACIO, 54, ALTOS, APARTADO 729, TELEFONO A-4878.
4434 alt my.

"COMPAÑIA DEL PACIFICO"
MALA REAL INGLESA
El lujoso trasatlántico
"OROPESA"
de 23.800 toneladas de desplazamiento.
Tenemos en este buque espléndidos camarotes vacantes para primera y segunda clase y excelente acomodo para tercera clase. Saldrá fijamente el día 5 de Septiembre, para:
VIGO, LA CORUÑA, SANTANDER, LA PALLICE, ROCHELLE y LIVERPOOL
COMODIDAD, CONFORT, RAPIDEZ Y SEGURIDAD
PROXIMAS SALIDAS
Para ESPAÑA, FRANCIA e INGLATERRA
Vapor OROYA, 22 de Septiembre.
Vapor ORIANA, 6 de Octubre.
Vapor ORCOMA, el 20 de Octubre.
Vapor ORTEGA, el 3 de Noviembre.
Vapor ORITA, 17 de Noviembre.
Vapor OROPESA, 8 de Diciembre.
Vapor OROYA, 22 de Diciembre.
Para COLON, puertos de PERU y de CHILE y por el ferrocarril Trasandino a Buenos Aires.
Vapor ORCOMA, el 5 de Septiembre.
Vapor ESSEQUIBO, el 13 de Septbre.
Vapor ORTEGA, el 19 de Septiembre.
Vapor ORITA, 3 de Octubre.
Vapor EBRO, 11 de Octubre.
Vapor OROYA, 7 de Noiembre.
Vapor ESSEQUIBO, 8 de Noviembre.
Vapor ORIANA, 21 de Noviembre.
Para NUEVA YORK.
Salidas mensuales por los lujosos trasatlánticos EBRO y ESSEQUIBO. Servicio regular para carga y pasaje, con trasbordo en Colón, a puertos de Colombia, Ecuador, Costa Rica y Nicaragua, Honduras, Salvador y Guatemala.
DUSSAQ Co., Ltd.
Oficios 30. Teléfono A-6540
A-7218
4396.—Ind. My.

WARD LINE A NUEVA YORK EN 59 HORAS
POR LOS RAPIDOS VAPORES
ORIZABA y SIBONEY
Dotados de grandes cámaras de lujo, más de 40 camarotes con baño y servicios, salones de música, biblioteca, cubiertas para baile al aire libre, magnífica orquesta americana y demás comodidades deseables para un viaje de placer. Pasaje desde $85.00 en adelante. PRECIOS ESPECIALES DE IDA Y VUELTA: $130.00, incluyendo comidas y camarote, validos por 6 MESES.
Salidas quincenales para PROGRESO, VERACRUZ Y TAMPICO
Por los cómodos vapores "MEXICO" y "MONTE-REY"
Estos vapores salen los miércoles para NUEVA YORK también.
Departameneto de Pasajes: PASEO DE MARTI 118 Teléfono A-6154
WILLIAM HARRY SMITH Vice-Presidente & Agente Gen. WARD LINE TERMINAL Desamparados y Compostela Teléfono: M-7916

COMPAGNIE GENERALE TRANSATLANTIQUE
VAPORES CORREOS FRANCESES
BAJO CONTRATO POSTAL CON EL GOBIERNO FRANCES
TODOS LOS VAPORES DE ESTA COMPAÑIA ATRACAN A LOS MUELLES DE SAN FRANCISCO O MACHINA PARA EFECTUAR EL EMBARQUE Y DESEMBARQUE DE PASAJEROS, EQUIPAJES Y MERCANCIAS
PROXIMAS SALIDAS
PARA VERACRUZ
Vapor correo francés LAFAYETTE saldrá el 3 de Septiembre.
" " " ESPAGNE saldrá el 3 de Octubre.
" " " LAFAYETTE saldrá el 18 de Octubre.
" " " CUBA, saldrá el 3 de Noviembre.
" " " ESPAGNE saldrá el 18 de Noviembre.
" " " LAFAYETTE saldrá el 3 de Diciembre.
" " " CUBA saldrá el 18 de Diciembre.
PARA CORUÑA, SANTANDER Y SAINT NAZAIRE.
Vapor correo francés LAFAYETTE, saldrá el 15 de Septiembre las 12 del día
NOTA: El equipaje de bodega y camarote se recibirá en el muelle de San Francisco o Machina (en donde estará atracado el vapor) solamente el día 14 de Septiembre de 8 a 10 a. m. y de 1 a 4 p. de la tarde. El equipaje de mano y bultos pequeños los podrán llevar los señores pasajeros al momento del embarque el día 15 de Septiembre de 8 a 10 de la mañana.
Vapor correo francés ESPAGNE saldrá el 15 de Octubre.
" " " LAFAYETTE saldrá el 30 de Octubre.
" " " CUBA saldrá el 15 de Noviembre.
" " " ESPAGNE saldrá el 30 de Noviembre.
" " " LAFAYETTE saldrá el 15 de Diciembre.
SESIONES DE CINEMATOGRAFO DIARIAS EN LOS VAPORES DE ES

"EMPRESA NAVIERA DE CUBA, S. A."

San Pedro 6.—Dirección telegráfica: Emprenave. Apartado 1641.

TELEFONOS:
A-5315.—Información General.
A-4730.—Dpto. de Tráfico y Fletes.
A-6236.—Contaduría y Pasajes.
A-3966.—Dpto. Compras y Almacén.
M-5293.—Primer Espigón de Paula.
A-5634.—Segundo Espigón de Paula.

Y

COMPAÑIA NAVIERA DE CUBA, S. A.
OFICIOS, 88
ITINERARIOS COMBINADOS

RELACION DE LOS VAPORES QUE ESTAN A LA CARGA EN ESTE PUERTO

COSTA NORTE

Vapor JULIAN ALONSO

Saldrá de este puerto el sábado 4 del actual, directo para BARACOA, GUANTANAMO (Caimanera) y SANTIAGO DE CUBA.

Vapor BARACOA

Saldrá de este puerto el sábado 4 del actual para NUEVITAS, PUERTO TARAFA (destinos combinados), MANATI, VICTORIA DE LAS TUNAS, PUERTO PADRE, CHAPARRA, GIBARA (Holguín, Velasco, Becas), VITA, BANES, NIPE (Mayarí, Antilla, Preston), SAGUA DE TANAMO (Cayo Mambí), BARACOA, GUANTANAMO (Boquerón) y SANTIAGO DE CUBA.

Este buque recibirá carga a flete corrido en combinación con los F. C. de Norte de Cuba (vía Puerto Tarafa) para las estaciones siguientes: MORON, EREN, DELIA, GEORGINA, VIOLETA, VELASCO, LAGUNA LARGA, IBARRA, CUNAGUA, CAONAO, WOODIN, DONATO, JIQUI, JARONU, RANCHUELO, LAURTA, LOMBILLO, SOLA, SENADO, NUÑEZ, LUGARENO, CIEGO DE AVILA, SANTO TOMAS, SAN MIGUEL, LA REDONDA, CEBALLOS, PINA, CAROLINA, SILVERA, JUCARO, FLORIDA, LAS ALEGRIAS, CESPEDES, LA QUINTA, PATRIA, FAILA, JAGUEYAL, CHAMBAS, SAN RAFAEL, TABOR NUMERO UNO Y AGRAMONTE.

COSTA SUR

Salidas de este puerto, todos los viernes para los de CIENFUEGOS, CASILDA, TUNAS DE ZAZA, SANTA CRUZ DEL SUR, MANOPLA, GUAYABAL, MANZANILLO, NIQUERO, CAMPECHUELA, MEDIA LUNA, ENSENADA DE MORA Y SANTIAGO DE CUBA.

Vapor JOAQUIN GODOY

Saldrá de este puerto el viernes 3 del actual, para los puertos arriba mencionados.

LINEA DE VUELTA ABAJO

Vapor "ANTOLIN DEL COLLADO"

Saldrá de este puerto los días 5, 15 y 25 de cada mes a las ocho de la noche para los de BAHIA HONDA, RIO BLANCO, BERRACOS, PUERTO ESPERANZA, MALAS AGUAS, SANTA LUCIA (Minas de Matahambre), RIO DEL MEDIO, DIMAS, ARROYOS DE MANTUA y LA FE.

LINEA DE CAIBARIEN

Vapor "CAIBARIEN"

Saldrá todos los sábados de este puerto directo para CAIBARIEN, recibiendo carga a flete corrido para PUNTA ALEGRE y PUNTA SAN JUAN, desde el miércoles hasta las 9 a. m. del día de salida.

LINEA DE CUBA, SANTO DOMINGO Y PUERTO RICO

SERVICIO DE PASAJEROS Y CARGA
Provistos de telegrafía inalámbrica
Vapor "GUANTANAMO"

Saldrá de este puerto el sábado 11 de Septiembre a las 11 a. m., directo para GUANTANAMO (Boquerón), SANTIAGO DE CUBA, SANTO DOMINGO, SAN PEDRO DE MACORIS (R. D.) y SAN JUAN, retornando por MAYAGUEZ, PONCE, (P. R.), SANTO DOMINGO (R. D.), KINGSTON (Ja.), SANTIAGO DE CUBA y HABANA.

De Santiago de Cuba saldrá el sábado 18 de septiembre a las 8 a. m.

Vapor "HABANA"

Saldrá de este puerto el sábado 25 del actual a las 11 a. m. directo para GUANTANAMO, (Boquerón), SANTIAGO DE CUBA, PUERTO PLATA, (R. D.), y SAN JUAN, (P. R.) retornando por PONCE, MAYAGUEZ, (P. R.), PUERTO PLATA (R. D.) KINGSTON (Ja.), SANTIAGO DE CUBA Y HABANA.

De Santiago de Cuba saldrá el sábado 2 de Octubre a las 8 a. m.

IMPORTANTE

Suplicamos a los embarcadores que efectúen embarques de drogas y materias inflamables, escriban claramente con tinta roja en el conocimiento de embarque y en los bultos la palabra PELIGRO. De no hacerlo así serán responsables de los daños y perjuicios que pudieran ocasionar a la demás carga y al buque.

AVISO

Los vapores que efectúen su salida los sábados, recibirán carga solamente hasta las 4 p. m. del anterior al de la salida y los que lo hagan los Viernes, la recibirán hasta las 11 a. m. del día de la salida.

E 1607 Ind 1 jl.

VAPORES CORREOS
DE LA
COMPAÑIA TRASATLANTICA ESPAÑOLA

PASAJE, CARGA Y CORRESPONDENCIA

LINEA RAPIDA PARA EL NORTE DE ESPAÑA Y MEXICO
SERVICIO CADA 22 DIAS
PARA CORUÑA, GIJON, SANTANDER Y BILBAO
El rápido vapor ALFONSO XIII, saldrá el 24 de Septiembre.
PROXIMAS SALIDAS DE HABANA:

PARA VERACRUZ Y TAMPICO: 48 horas de viaje	PARA CORUÑA, GIJON, SANTANDER Y BILBAO: 9 días de viaje
Vapor	Vapor
ALFONSO XIII, 13 Septiembre.	ALFONSO XIII, 24 Septbre.
CRISTOBAL COLON, 5 Otbre.	CRISTOBAL COLON, 16 Otbre.
ALFONSO XIII, 27 Octubre.	ALFONSO XIII, 7 Noviembre.
CRISTOBAL COLON, 18 Nvbre.	CRISTOBAL COLON, 29 Nvbre.
ALFONSO XIII, 10 Diciembre.	ALFONSO XIII, 21 Diciembre.
CRISTOBAL COLON, 1 Enero.	CRISTOBAL COLON, 12 Enero.

AVISO IMPORTANTE A LOS PASAJEROS

Para uso exclusivo de los que embarquen en estos buques y deseen continuar rápidamente viaje a Madrid o estaciones de ruta, esta Compañía ha establecido un servicio de tren especial provisto de coche-cama, que saldrá del Muelle de Santander inmediatamente después de la llegada del buque y de recibir a los pasajeros que hayan solicitado su boletín correspondiente en esta Agencia, o a bordo, por mediación del Sobrecargo del buque.

El precio del billete de ferrocarril incluída cama, hasta Madrid, es de pesetas 120.35 por persona.

LINEA PARA GOLFO MEXICANO
SERVICIO CADA 26 DIAS
PROXIMAS SALIDAS: PARA VERACRUZ, NEW ORLEANS O GALVESTON.

Día 16 de Septiembre.	Día 3 de Diciembre.
" 12 " Octubre.	" 28 " Diciembre.
" 7 " Noviembre.	" 23 " Enero.

LINEA CANARIAS, CADIZ Y BARCELONA:
SERVICIO CADA 26 DIAS
PROXIMAS SALIDAS: PARA CANARIAS, CADIZ Y BARCELONA

Día 3 de Octubre.	Día 20 de Diciembre.
" 29 " Octubre.	" 14 " Enero.
" 24 " Noviembre.	" 9 " Febrero.

Estos vapores atracan a los Muelles de la Port of Havana Docks Co
Para más informes dirigirse a:
MANUEL OTADUY
Agente General
San Ignacio 72. Apartado 707. Teléfonos: A-6588 y A-7900
HABANA

MISCELANEA

PELUQUERIA CABEZAS
La más grande y mejor de la Habana
Neptuno 38. Teléfono A-7034.

Doce expertos peluqueros cortan la melena finamente en todos los estilos a $0.50.
Con ondulación Marcel y al agua, para ocho días de duración $1.00.
Masaje, arreglo de cejas, manicure y Champoo, a $0.50.
Tinturas ENNE Vegetal, la mejor de todas, todos colores, $5.00.
Rizo Permanente Garantizado, para un año y hecho en una sola hora, $15.00 y $20.00.
Servicio a domicilio con puntualidad por los más expertos operarios de la Peluquería
CABEZAS
E 1884 Ind 1 ag.

APROVECHEN. Tengo tablas de cinta nuevas, alfardas de 2 x 2 y de 2 x 4, a $30 el millar; puertas de todas clases y tamaños de 1 a $6 el par; tengo muchos materiales más. Concha 10, entre Fábrica y Reforma. 39930 6 sp

LAMPARAS

LAS
DORAMOS
REPARAMOS
REFORMAMOS
MODERNIZAMOS

LA INSULAR

Reina 113.
Telf. A-3323.
E 1840 Ind 1 ag

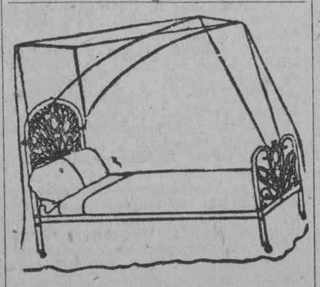

DEPARTAMENTO DE COLCONETAS, COLCHONES, COJINES, ETC.

De todos estos artículos presenta "El Encanto" la más extensa y flamante variedad.

A los precios más módicos.

Colchonetas, surtido completo de tamaños y calidades, desde $1.80.

Colchones, de varias clases, altos y bajos, desde $7.00.

Edredones ("confortables") de seda un gran surtido.

Cojines de Cretona, de otomano de seda, bordados, de terciopelo... Desde $1.50.

Cestos de mimbre para ropa usada, para viaje y otros usos, en todos los tamaños y formas, desde $1.75.

Mosquiteros de punto y de muselina, en todos los tamaños, desde $1.50.

Mosqueteros con aparato, en varias formas y tamaños, desde $5.00.

Mosquiteros sueltos, para aparatos, en todos los tamaños, de $2.50.

E 1954 Ind 1 ag

"Diario de la Marina"
Anúnciese en el

MISCELANEA

COLEGIO SAN AGUSTIN

Dirigido por Padres Agustinos de la América del Norte.
Plaza del Cristo, entre Bernaza y Amargura.
Las clases de Primera y Segunda Enseñanza, Comercio y Estenografía, en Inglés y Español, comenzarán el día 6 de Septiembre
Idioma oficial del Colegio: el Inglés.
FATHER HUFNAGEL
Director
TELEFONO A-2874. Apartado 1056
2197 6d 2 Sp.

Escuelas Pias de la Habana

Se abrirán las clases de 1a. y 2a. enseñanza, Curso Preparatorio y Estudios Comerciales el 9 de Septiembre.
PUPILOS, MEDIOS PUPILOS Y EXTERNOS
GENERAL GARRILLO No. 56 (antes San Rafael)
E 2194 7d-1*

SANATORIO "DR. PEREZ-VENTO"

Enfermedades nerviosas y mentales. Para Señoras, exclusivamente.
Calle Barreto, número 62, Guanabacoa.
E 1903 Ind 1 ag.

INGLES EN POCAS SEMANAS

NECESITA SOLAMENTE 15 MINUTOS DIARIOS. EXITO SEGURO
Pida información The Universal Institute, 128 E 86 (D 56) New York N. Y.
Ext 718 Ind. 15 my.

PARA PELUCAS Y BISOÑES

Con arte y perfección para ambos sexos, que se confunden con el propio cabello. Patentes para evitar la caída del cabello y tintes para sus canas. La peluquería, perfumería y barbería:
"TORRE DE ORO"
DE RAMON GUALDA
Manzana de Gómez por Monserrate. Teléfono A-6744.
39634 16 Spt.

GRAN PELUQUERIA MARTINEZ
Solamente para señoras y niños
NEPTUNO 81. TELEFONO A-5039
(Un experto para cada servicio)

Los mejores y más elegantes cortes de melenas se hacen en esta casa. Las damas que deseen lucir sus manos bonitas, se las arreglan en la Peluquería MARTINEZ. No tenemos rival en nuestro giro para el masaje científico de la cara. Especialidad en la ondulaciNn Marcel y "Permanente". Tenemos expertos para el shampoo.

La Peluquería MARTINEZ tiene la representación exclusiva para toda la isla de Cuba de los famosísimos e inigualables Productos de Belleza MISTERIO, que son algo así como el complemento de la mujer bonita.

PELUQUERIA "MARTINEZ"
DE
CIRIA E HIJOS
Neptuno, 81 (entre Manrique y San Nicolás). Habana. Teléfono A-5039.
53832 31 dic

Surtido completo de los afamados BILLARES marca "BRUNSWICK".
Hacemos ventas a plazos.
Toda clase de accesorios para billar. Reparaciones. Pida catálogos y precios.
Hartmann Baja 2. Santiago de Cuba. O'Reilly, 102. Habana.
E 1870 Ind 1 ag.

LA CASA CHINA

De José Nip, zapatería. Abre su nuevo local, en la calle Neptuno 251 casi esquina a Hospital. Calzado fino de todas clases para caballeros, señoras y niños. Precios económicos. Calidad excelente. También se hace a la medida.
35620 4 Nbre.

CARAMELOS franceses, de frutas, surtido muy fino a 25 centavos la libra, despacho a domicilio desde una libra. Teléfono M-5816. 38694 5 sep.

E 1871 Ind 1 ag.

MADAME GIL
Obispo, 86. Teléfono A-6977

PELUQUERIA DE SEÑORAS
ACADEMIA DE BELLEZA

Para lucir sus encantos con un "cachet" de distinción y juvenil belleza, consulten con Madame Gil el estilo de peinados y cortes de melenas que deben adoptar de entre sus modelos, siempre de última creación.

La falta de armonía entre el rostro y el arreglo de la cabeza, es signo de fealdad y mal gusto.

Esta casa garantiza siempre la perfección refinada de todos sus trabajos y dispone de 24 empleados bien especializados en los cortes, ondulaciones "Marcel" permanentes y al agua, masajes, limpieza del cutis, manicures, cejas, etc.
E 1894 Ind 1 ag.

SE vende una lancha de gasolina nueva, de 31 y medio pies de largo, con un motor Volwerine de 7 y medio H. P. Informes: Pérez, Obrapía número 11, altos. Teléfono M-2732. 38390-91 5 sep.

ZAPATOS
EN "LA JOVEN CHINA"

Florida 11, entre Misión y Gloria, se hacen zapatos muy elegantes a precios módicos. 32873 18 Otbre

EXCEMICIDA
DE MADAME M. SENTOURB

Pomada francesa maravillosa, infalible para curar radicalmente todas las enfermedades de la piel, tales como: herpes, eczemas, granos, manifestaciones del ácido úrico; úlceras por antiguas que sean: fístulas, etc.

Depósito general: Farmacia del doctor Morlta, Máximo Gómez 41f.

También se vende en casa de Sarrá, de Johnson, de Taquecnel, y en la botica Americana.

E 1803 30 d 22 jl

MISCELANEA

"LA PERLA"
Animas, 84.—Tel. A-8222
Dinero sobre alhajas.
La que menos interés cobra.
Joyas y Muebles.
—A como quiera.—
E 1841 Ind 1 ag.

DIRECTORIO PROFESIONAL

ABOGADOS Y NOTARIOS

FELIPE RIVERO Y ALONSO
Abogado y Notario
Aguiar, 73
Dptos. 710-11-12. Tel. M-1472
E 1956 Ind 1 ag.

Dr. Elio Roselló Montaño
ABOGADO Y NOTARIO
Herencias. Divorcios. Asuntos hipotecarios, rapidez en el despacho de las escrituras con su legalización. Oficina: Empedrado 33. A-8502.
E 1930 Ind 1 ag

ADOLFO CABELLO
ABOGADO
Lealtad 116 entre Salud y Dragones. Teléfono A-0327. Consultas de 9 a 11 a. m.
E. 2199 30 d-2 Oct.

MANUEL JIMENEZ LANIER
FERNANDO ORTIZ
OSCAR BARCELO
ABOGADOS
JUAN RODRIGUEZ RAMIREZ
ABOGADO Y NOTARIO
San Ignacio, 40, altos, entre Obispo y Obrapía Teléfono A-3701.

DR. S. SANCHEZ GOVIN
ABOGADO
Asuntos Hipotecarios, administración de bienes y capitales; herencias, divorcios y juicios ejecutivos. Habana 73, altos. Teléfono A-1351 y FO-1291. De 3 a 5 p. m.
E 1972 Ind 4 ag.

Pelayo García y Santiago
NOTARIO PUBLICO
García, Ferrara y Diviñó
Abogados. Aguiar 71, 6o. piso. Teléfono A-3194. De 9 a 12 a. m. y de 2 a 5 p. m.
E 1949 Ind 1 ag.

MARCAS Y PATENTES
DR. CARLOS GARAFE BRU
ABOGADO
Cuba 13. Teléfono A-2434
E 1957 Ind 1 ag.

Lcdo. Ramón Fernández Llano
ABOGADO Y NOTARIO
Habana, 57, teléfono A-8513
E 1911 Ind 1 ag.

Saúl Sáenz de Calahorra
Y
OSCAR QUINTANA
ABOGADOS
Se hacen cargo de toda clase de asuntos judiciales, tanto civiles como criminales y del cobro de cuentas atrasadas. Bufete, Edificio Larrea. Deptos. 302 y 304. Empedrado y Aguiar. Teléfonos A-5024. M 8247.
E 1925 Ind 1 ag.

ANTONIO FERNANDEZ TOSCANO
MANDATARIO AFIANZADO
Asuntos Judiciales, Notariales y Administrativos, Pensiones, Marcas y Patentes, Cobros de Cuentas. Oficina: Edificio Larrea 302-4. Teléfono A-5024. Avisos al Teléfono I-3612. E 2018 30 d 20

DOCTORES EN MEDICINA Y CIRUGIA

INSTITUTO CLINICO
MERCED 48. TELEFONO A-8361
Curación radical de las almorranas sin operación ni dolor. Eczemas, inyecciones intravenosas para tuberculosis, impotencia, neurastenia, etc., 606 y secretas. Análisis orina $2 y $3. Reconocimientos $3.00 y con aparato $5.00.
E 1971 Ind 1 ag

DR. GONZALO PEDROSO
CIRUJANO DEL HOSPITAL MUNICIPAL DE EMERGENCIAS
Especialista en vías urinarias y enfermedades venéreas. Cistoscopia y Cateterismo de los uréteres. Cirugía de vías urinarias. Consultas de 10 a 12 y de 3 a 5 p. m. en la calle de Avenida de la República 254.
E 1843 Ind 1 ag

ENFERMEDADES SECRETAS
Antiguas, mal curadas y prostatitis, impotencia, esterilidad. Curaciones garantizadas en pocos días, sistema nuevo alemán. Dr. Jorge Winkelmann, especialista alemán, 25 años de experiencia. San Lázaro 166, a todas horas.
E 1931 Ind 1 ag

Dr. ARTURO ALBERNI
Neptuno 177 y medio (bajos) encontrará usted garantía, economía y rapidez; cualidades que le enaltecen como dentista graduado en Baltimore y Habana. Consultas de 8 a. m. a 3 p. m.
E 1932 Ind 1 ag.

POLICLINICA INTERNACIONAL
Director: Dr. David Cabarrocas. Lealtad 143, entre Salud y Dragones. teléfono A-0344. De 11 a. m. a 4 p. m. De 7 a 8 p. m. Primera atención médica con motivo de una consulta, reconocimiento, visita a domicilio, exámen de Rayos X, análisis parcial orina, incisión abceso, inyección intravenosa de Neozalvarsán o cualquier otra inyección, cura; corriente eléctrica, masaje aire caliente, pulverización vapor completamente gratis para pobres. Inyecciones especiales para Reumatismo, Anemia, enfermedades de la Piel, Sífilis, Venéreas, fiebres en general, Tuberculosis, Cáncer, enfermedad de señoras, Corazón, Riñones, Hígado, Estómago e Intestino, sistema Nervioso, análisis completo de orina y análisis exudado para venéreos, aplicaciones de aparatos de Yeso, análisis sangre para Sífilis, raspado uterino. Partos y Cirugía en General.
E 1920 Ind 1 ag

Dr. E. PERDOMO
Vías urinarias, estrechez de la orina, venéreo, hidrocele, sífilis, impotencia. Calle D y 11. Vedado, de 1 a 4. Teléfono F-4822.
E 1913 Ind 1 ag.

DR. GUTIERREZ LEE
MEDICO CIRUJANO
Consultas de 3 a 5. Gervasio 168. Teléfonos A-3534 y F-1070.
E 1977 Ind 8 ag.

PROFESIONALES

DR. FELIX PAGES
CIRUJANO DE LA QUINTA DE DEPENDIENTES
CIRUGIA EN GENERAL
Consultas, lunes, miércoles y viernes, de 2 a 4, en su domicilio, D, entre 21 y 23, Vedado, teléfono F-4483.
E 1910 Ind 1 ag

Dr. Manuel González Alvarez
CIRUJANO DE LA ASOCIACION DE DEPENDIENTES
CIRUGIA EN GENERAL
Consultas de 3 a 5, martes, jueves y sábados. Apodaca 3, altos, entre Cárdenas y Cienfuegos. Teléfono A-9102. Residencia particular: Calle I entre 9 y 11, Vedado. Teléfono F-2441.
E 1939 Ind 1 ag

DR. JULIO C. PINEDA
CIRUJANO DEL SANATORIO "LA PURISIMA CONCEPCION"
Cirugía en general y enfermedades de señoras. Diatermia. Consultas particulares: Serrano No. 72, casi esquina a Santos Suárez, de 2 a 5 p. m. los lunes miércoles y viernes. Teléfono I-2220.
E 1979 Ind 1 ag.

DOCTOR STINCER
Catedrático de Anatomía Topográfica de la Facultad de Medicina. Cirujano de la Quinta Covadonga. Cirugía general. Consultas, Lunes, Jueves y Sábados; los demás días previo aviso, de 2 a 4. Calle M, número 4, Vedado. Teléfonos F-2213 A-1558.
E 1909 Ind 1 ag

DR. RICARDO ALBALADEJO
Especialidad en vías urinarias. Tratamiento especial para la blenorragia, impotencia y reumatismo. Electricidad Médica y Rayos X. Prado 62, esquina a Colón. Consultas de 1 a 5. Teléfono A-3344.
E 1936 Ind 1 ag

DR. CELIO R. LENDIAN
Consultas todos los días hábiles de 2 a 4 p. m. Medicina interna especialmente del corazón y de los pulmones. Partos y enfermedades de niños. Consulado 20, Teléfono M-2671.
E 1926 Ind 1 ag

DR. ADOLFO REYES
Estómago e Intestinos. Consulta y tratamientos especiales de 8 a 10 y media a. m. en su gabinete, Lamparilla 74.
E 1992 30 d 8 agt.

DR. ARMANDO DE ARMAS
Reina 73. Teléfono A-1081. Especialista. Enfermedades Nerviosas, Señoras, Enfermedades de la Sangre. Trastornos de la Nutrición. AUMENTO DE PESO. Gratis martes y jueves solamente. Consultas de 8 a 12 de la mañana.
E. 1815.—25 Ag.

DR. A. V. DAUSSA
Medicina en general. Especialmente vías respiratorias y digestivas. Consultas de 1 a 3 p. m. San Miguel 147, U-4880. Pobres verdaderos 12 y media a 1, martes y sábados.
E 1973 Ind 8 ag.

DR. PEDRO A. BOSCH
Medicina y Cirugía. Con preferencia, partos, enfermedades de niños, del pecho y sangre. Consultas de 2 a 4. Aguiar, 11, teléfono A-6488. E 1366 30 d 1 jn
p. m.
E 1923 Ind 1 ag.

DR. J. A. TABOADELA
Medicina interna en general con especialidad enfermedades de las vías digestivas y de la nutrición, en niños y adultos. Planes especiales de alimentación. Consultas de 2 a 4. Calle 23 número 250, Vedado. 2056 15 d 26 ag

Dr. C. E. FINLAY F. A. C. S.
PROFESOR DE OFTALMOLOGIA
Especialista en Enfermedades de los Ojos y de los Oídos
Calle 17 No. 42, altos, esquina a K. Vedado.
Teléfono F-1178.
Consultas de 11 a 12 y de 2 a 4 y por convenio previo
E 1915 Ind 1 ag.

DR. SALVADOR LAUDERMAN
Médico de la Asociación Canaria. Medicina en General, especialmente enfermedades del sistema nervioso, sífilis, venéreo y tuberculosis pulmonar. Consultas diarias de 1 a 2 p. m. en Santa Catalina 12, entre Delicias y Buenaventura, Víbora. Teléfono I-1040. También recibe avisos en Jesús del Monte 562, esquina a Vista Alegre. Teléfono I-1703.
E 1914 Ind 1 ag.

DR. JOSE G. RIVERO
Especialista en enfermedades de los pulmones, corazón y estómago. Tratamiento especial de la tuberculosis por inyecciones especiales. Enfermedades de la sangre. Reconocimiento $5. Para pobres: martes, jueves y sábado, gratis. Consultas de 3 a 5 todos los días en Reina 73, esquina a Lealtad. Teléfono A-1081.
E 1918 Ind 1 ag.

Dra. MARIA GOVIN DE PEREZ
MEDICA CIRUJANA
De la Facultad de la Habana. Escuela Práctica y hospital Broca de París. Especialista en enfermedades de señoras, partos y cirugía. Telf. U-2439. San Miguel 152 antiguo.
E 1941 Ind 1 Ag.

Dr. Enrique Fernández Soto
Y
Dr. CARLOS DE LEJARZA
AUXILIAR
Oídos, nariz y garganta. Consultas: lunes, martes y jueves de 2 a 4. Calle O, entre Infanta y 27. Teléfono U-2465. No visita. El Dr. Lejarza substituye al Dr. Fernández Soto en su ausencia. Teléfono F-4836.
E 1942 Ind 1 ag.

CORPORACION CLINICA
Teniente Rey, 78
Teléfonos A-7913 y M-2364
Médicos especialistas para los tratamientos, diagnósticos y curaciones. Enfermedades de señoras y niños (DE LOS OJOS) garganta, nariz y oídos. Tuberculosis, asma, reumatismo, sangre y piel, etc. Blenorragia y sífilis. Corrientes y masajes eléctricos. Rayos X. Análisis en general (orina completo $3.50) Medicina y Cirugía en general.
TODAS LAS CONSULTAS $2.00
Consultas de 1 a 5 p. m. y de 7 a 9 (noche).. Empleo de aparatos y reconocimiento general, $5.00. (Asistencias por semanas a plazos).
Neosalvarsán y para diabéticos. Ulceras. Eczemas y demás enfermedades. Tatuajes, manchas, arrugas, etc., son quitadas rápidamente y por nuevos procedimientos.
Servicios de Cirujanos, parteros y comadronas. Directores facultativos, doctores, N. Aguilar y Alejandro Muxó. Teniente Rey número 78.

PROFESIONALES

Dr. J. A. Hernández Ibáñez
ESPECIALISTA Y CIRUJANO DE VIAS URINARIAS DE LA ASOCIACION DE DEPENDIENTES Y GENITO-URINARIAS DE SEÑORAS, DEL DISPENSARIO TAMAYO
Enfermedades venéreas: Cistoscopia; Cateterismo de los Uréteres. Tratamiento y Cirugía de las Vías Urinarias. Domicilio Paseo, número 274, altos, entre 27 y 29, Vedado. Teléfono F-5716. Consultas: De 10 y media a. m. a 12 y media y de 4 a 6 p. m. Teléfono A-5469.
E 1640 Ind 1 Jl.

DR. CANDIDO TOLEDO OSES
GARGANTA, NARIZ Y OIDOS
Especialidad de la Quinta de Dependientes. Consultas de 4 a 6 p. m., lunes, miércoles y viernes. Lealtad 12, teléfonos F.O.-1944, M-4372.
E 1940 Ind 1 Ag.

Dr. GUILLERMO LOPEZ ROVIROSA
Especialista: enfermedades mentales, nerviosas, incluyendo las de los órganos sexuales (pérdidas, debilidad, impotencia). Alteraciones del funcionamiento de las Glándulas internas, Estómago e Intestinos, Pulmones. Enfermedades de la piel, incluyendo las del cuero cabelludo y calvicie. San Lázaro 468, entre Infanta y N. De 5 a 7, (domingos de 4 a 6). Teléfono U-3221. A los enfermos del interior se envía a petición un cuestionario impreso.
E 1916 Ind 1 ag.

Dr. Alberto S. de Bustamante
Profesor de Obstetricia, por oposición. Especialidad partos y enfermedades de señoras. Consultas los lunes y viernes de 1 a 3, en la Clínica Bustamante-Núñez. Teléfono F-2057. Domicilio, 15, entre J y K, Vedado. Teléfono F-1362.
E 2052 Ind 26 Ag.

CLINICA BUSTAMANTE-NUÑEZ
J y 11, Vedado. Cirugía General y especial. Partos, Rayos X y Laboratorio. Teléfono F-1184.
E 2051 Ind 26 Ag.

DR. A. G. CASARIEGO
Catedrático por oposición de la Facultad de Medicina de los hospitales de París, New York, Calixto García y Clínica Covadonga. Especialista en enfermedades de los niños. Médicas y Quirúrgicas. Consultas de 12 a 2. G, número 116, entre Línea y 13, Vedado. Telf. F-4282.
E 1846 Ind 1 ag

DR. ABRAHAM PEREZ MIRO
MEDICO CIRUJANO
Animas 113, entre Campanario y Perseverancia. Consultas de 3 a 5. Teléfono A-9203.
E 1950 Ind 1 ag.

Dr. VICENTE CRESPO MORENO
MEDICINA GENERAL Y CIRUGIA
M. Gómez 10, Martes y Sábados, consultas a $5.00.
E 1974 Ind 7 ag

DR. MANUEL GALIGARCIA
Médico Cirujano y Ayudante por oposición de la Facultad de Medicina. Cinco años de interno en el Hospital Calixto García. Tres años de Jefe Encargado de las Salas de Enfermedades Nerviosas y Presuntos Enajenados del mencionado Hospital. Medicina General, Especialmente enfermedades nerviosas y mentales. Estómago e intestinos. Consultas y reconocimientos $5; de 3 a 5, diarias, en la calle J, número 211, bajos, entre 21 y 23, en el Vedado. Teléfono F-2775.
E 1933 Ind 1 ag

Dra. MARIA PEREZ GOVIN
MEDICA CIRUJANA
Médica de la Facultad de la Habana y hospital Broca de París. Garganta, nariz y oídos. De 1 a 3. Telf. U-2439. San Miguel 152 antiguo.
E 2021 Ind 21 agt.

DR. JOSE ALFONSO
Especialista del Centro Asturiano
NARIZ, GARGANTA, OIDOS Y OJOS
Calzada del Monte 386. Consultas de 2 a 4.
Teléfono M-2330.
E 1929 Ind 1 ag.

DOCTOR FAZ TABIO
Del servicio de Higiene Infantil de la Habana y Dispensario Tamayo. Especialista de la Facultad de Medicina de París. Enfermedades de niños. Consultas de 1 a 3 tarde. Prado 105. Teléfono A-1546.
E. 1823.—Ind. 28 Jl.

DR. JOSE VARELA ZEQUEIRA
Catedrático de Anatomía de la Escuela de Medicina. Director, y Cirujano de la Casa de Salud del Centro Gallego. Ha trasladado su gabinete a Gervasio 126, altos, entre San Rafael y San José. Consultas de 2 a 4. Telf. U-5410.
E 1928 Ind 1 ag.

DR. CABRERA
RADIOLOGIA EXCLUSIVAMENTE
Rayos X, Radium. Radioterapia profunda. Corrientes, Radiografías a domicilio. Antiguo gabinete "Alamilla", San Miguel 116. De 2 a 6.
E 1968 Ind 1 ag.

POLICLINICA ZEQUEIRA
Curación radical de la tuberculosis en todos los períodos con inyecciones especiales usadas solo en esta Policlínica. Tratamiento moderno y eficaz para las enfermedades del estómago, piel, sangre, anemia y desnutrición. Curación rápida de asma y reumatismo por la vía intravenosa. Consultas $5.00; de 8 a 11 a. m. de 1 a 3 y de 3 a 5 p. m. todos los días. Martes, jueves y sábados, gratis para los pobres. Policlínica Zequeira, Reina 98, teléfono A-1031.
E 1917 Ind 1 ag.

DR. IGNACIO CALVO
Gervasio, 126, de 4 a 6. Teléfono U-5724. Enfermedades del recto y del colon. Tratamiento médico de las hemorroides.
E 2023 Ind 19 agt.

Dr. MANUEL LOPEZ PRADES
MEDICO CIRUJANO
De las Facultades de Madrid y la Habana. Con 35 años de práctica profesional. Enfermedades de la sangre, pecho, señoras y niños, partos. Tratamiento especial curativo de las afecciones sentiles de la mujer. Consultas diarias de 1 a 3. Gratis los martes y viernes. Virtudes 115, bajos. Teléfono A-6226. Habana
E 1975 Ind 8 ag.

FOLLETIN 29

MATILDE MUÑOZ

LA SRTA. DEL SOMBRERO FEO

NOVELA

De venta en la librería Albela. P. Varela (Belascoain) 32-B Teléfono U-5783.

(Continúa)

ca uno del otro, con las manos unidas y los ojos en los ojos, pálida ella y él rojo de emoción palpitante... Hacía unos minutos que ni un coche, ni un auto, ni un transeunte atravesaba el camino, donde la luz del sol enrojecía lentamente. Un guarda, allá lejos, se inclinaba sobre los montones de hojas secas para hacer una hoguera. Bajo el azulado velo de la neblina invernizа, el humo blanco y flotante se curvaba, se enredaba en las ramas desnudas, deshaciéndose en volutas tenues, y perfumaba el aire con aromas de incienso melancólico. Raul puso las manos de ella sobre su pecho, y ella tuvo de pronto miedo, un miedo sagrado hacia aquella cosa irremediable que iba a decidirse allí... Tuvo miedo, y, sin embargo, no pudo huir de aquellos ojos, de aquellas manos que la retenían...

—Si yo le pregunto a usted si quiere ser mi novia, ¿qué me respondería usted, Margarita?

Sintió temblar sus manos como pajarillos asustados, aletearon los párpados sobre el cristal azul de las pupilas, y él miró sus labios, que se entreabrían queriendo hablar y sin atreverse a decir:

—¿Si yo quería ser su novia?

Tuvo ella un gesto de desaliento, un gesto que abarcó tristemente desde los zapatos deformes hasta el sombrero ridículo, que volvía a torcerse, y respondió sin amargura, con una sonrisa inocente y resignada:

—¿Y para qué iba usted a querer eso, Raul?...

Más cerca de ellos se encendió otra hoguera, y otra más a lo largo del paseo hicieron fluctuar sus penachos de humo entre los árboles, dando al parque un aspecto de bosque sagrado. La fragancia de la tierra embriagaba, exhalándose bajo el calor que fundía en torno la escarcha cristalina, y de las ramas próximas al fuego surgía un concierto de chasquidos, de rumores, de susurros que en la solemne agonía de la tarde tenían un sortilegio encanto; eran como la risa y el sollozo ebrio de las primeras e inefables voluptuosidades de la vida.

—¡Margarita! ¡Margarita!

La voz estaba allí, junto a su oído, suplicante y tierna, cálida y apremiante.

—¡Margarita! ¡La adoro a usted!...

En el parque desbordaba el oro, el oro místico del sol, el oro profundo de los árboles, que se desnudaban lentamente; el oro rojo-azul de las llamas, que iban calcinando los montoncillos de hojarasca... el oro de los sueños, que deslumbraba con su fulgor, que envolvía el alma en su espiral radiante, que abrasaba el cerebro...

—¡La quiero a usted! ¡La quiero, Margarita!...

Lentamente, la voz amada había ido diciendo algo divino, desfalleciente, casi doloroso.

—La quiero a usted... Quiero llevarla a usted conmigo al país donde nací, donde mis padres se amaron... y sabré hacerla feliz, pobre niña mía... feliz hasta olvidar todas las tristezas, todas las miserias que ha sufrido... No sabe usted cómo me llena el corazón esta esperanza, cómo me hace soñar esta ilusión... Margarita, ¡mi Margarita!, he sido un necio... he pasado días y días junto a usted sin saber cuál era la atracción que hacía usted sentía... ¡Cuánto he recordado una frase que usted me dijo el día primero en que la hablé! ¿Recuerda? "Los ingleses no entienden ustedes de estas cosas"; es cierto... He sido demasiado niño... demasiado frío... He pensado que toda la vida pudiera pasar así, en una amistad dulce... sin este dolor y este placer de amarse que ahora siento, Margarita... Y mientras tanto, usted sufría, niña querida, sin que yo, que gozaba de todas las comodidades, me preocupase... ¡Cuánto me tiene usted que perdonar! Anoche no he podido dormir, soñando en la hora de verla... ¡Y la he jurado, la he prometido tantas cosas!... ¿Es posible que usted no se haya dado cuenta? ¡Estamos tan lejos

PROFESIONALES

DR. JOSE LUIS FERRER
CIRUJANO DE LA ASOCIACION DE DEPENDIENTES
Afecciones venéreas, vías urinarias y enfermedades de señoras. Martes, Jueves y Sábados, de 3 a 5 p. m. Virtudes 143 1|2, bajos. Teléfono A-4364.
E 1943 Ind 1 ag

DR. RAMIRO CARBONELL
MEDICO DE VISITA DE LA QUINTA DE DEPENDIENTES
Especialista en enfermedades de niños. Medicina en general. Consultas de 3 a 4. Escobar 142, teléfono A-1336. Domicilio: Calzada de la Víbora 686. Teléfono I-2974.
E 1938 Ind 1 ag

Dr. Abelardo Rodriguez Cuella.
Especialista de enfermedades nerviosas y mentales del Dispensario Tamayo. Tratamientos especiales, eléctricos, naturistas y psíquicos para las enfermedades nerviosas y mentales. Enfermedades de señoras, del estómago, pulmones, venéreas y de la sangre. Consultas de 2 a 4 de la tarde. Campanario 157. Teléfono A-7820.
E 1969 Ind 2 ag

Dr. REGUEYRA
Medicina interna en general, especialmente en el artritismo, reumatismo, piel, (barros, eczemas y úlceras), dispepsia, colitis, neurastenia, neuralgias, parálisis y tics, enfermedades nerviosas. Consultas demás enfermedades de Jesús del Monte 601-A, entre de 1 a 4 (Jesús del Monte 601-A, entre San Mariano y Vista Alegre).
E 1869 Ind 1 ag

Dr. ABELARDO LABRADOR
Monte 74, entre Indio y San Nicolás. Consultas gratis de 8 a 12 a. m. Pagos de 3 a 5. Especialidad enfermedades de señoras, partos, venéreos y sífilis, pulmones, corazón y riñones, en todos sus períodos. Inyecciones intravenosas. Neosalvarsán, etc. Avisos teléfonos A-0801, U-2266.
E 1907 Ind 8 ag.

DR. LAGE
Estómago. Debilidad sexual. Diabetes. Afecciones de señoras, sifilíticas y venéreas. De 1 a 4 y a horas convencionales. Prado 6, altos, Cerro. Telf. A-2751. Ave. Patria, 6, altos, Cerro. Telf. A-2751.
E 1948 Ind 1 ag.

ANALISIS DE ORINA
Completo dos pesos. Prado 62, esquina a Colón. Laboratorio Clínico Químico del doctor Ricardo Albaladejo. Teléfono A-3344.
E 1937 Ind 1 ag.

Dr. Francisco Fernández Travieso
Cirujano especialista en enfermedades de señoras. Operaciones bajo anestesia local y regional. Consultas de 1 a 3 en su domicilio. Vedado, Calle 17 número 421, teléfono F-2869.
E 2022 30 d 29 agt.

CORPORACION CLINICA
Teniente Rey, 78
Teléfonos A-7913 y M-2364
Procedimiento especial en la curación de las ALMORRANAS sin dolor ni OPERACION, pudiendo el enfermo continuar sus trabajos diarios. Tratamiento de la DEBILIDAD SEXUAL e IMPOTENCIA. Nerviosismo, etc. Vías urinarias, corazón y mentales. Estómago, pulmones y del riñón (hígado). Afecciones generales. Médicos especiales para los tratamientos, diagnósticos y curaciones. Cirugía y Medicina en general. (PARTOS) etc. Consultas de 1 a 5 p. m. y de 7 a 9 de la noche.
Muxó.

TODAS LAS CONSULTAS $2.00
Necesalvarsán y para diabéticos, eczemas, úlceras y demás enfermedades. Tatuajes, manchas, arrugas, verrugas, etc., son quitadas rápidamente. Directores facultativos, doctores N. Aguilar y Alejandro Muxó, Teniente Rey 78.
Teniente Rey número 78.

DR. J. LYON
De la Facultad de París. Especialidad en la curación radical de las hemorroides, sin operación. Consultas de 1 a 3 p. m. diarias. Correa esquina a San Indalecio, Jesús del Monte.
E 1946 Ind 1 ag

Enfermedades de la sangre
Piel y Vías Urinarias, Enfermedades Nerviosas, Neurastenia, Debilidad Sexual, Impotencia. Enfermedades de señoras (matriz, ovarios). Examen directo de la matriz. Enfermedades de la sangre. Tratamiento especial para aumentar en peso. Inyecciones intravenosas. Consultas de 8 a 12 de la mañana solamente. Martes, Jueves y Sábados gratis para pobres. "Policlínica Zequeira", Reina 78, bajos. Teléfono A-1081.
E 1990 Ind 10 ag

DR. J. M. VERDUGO
ESTAMAGO E INTESTINOS
Curación radical de la úlcera estomacal, y duodenal y de la Colitis en cualquiera de sus períodos, por procedimientos especiales. Consultas de 2 a 4 de la tarde. Teléfono A-4425. Prado, 60, bajos.
E 1935 Ind 1 ag

DR. B. VILA
Médico cirujano. Exclusivamente niños. Ayudante a la Cátedra de Patología y Clínica Infantil. Consultas diarias de 2 a 4 p. m. Carlos III, 209, esquina a Franco, (altos). Teléfono U-5792.
E 1952 Ind 1 ag.

"POLICLINICA HABANA"
Suárez, 32. Teléfono M-6233.
DIRECTOR FACULTATIVO
DR. FORTUNATO C. OSSORIO
De Medicina y Cirugía en general. Especialista para cada enfermedad. Consultas de 1 a 5 de la tarde y de 7 a 9 de la noche. Consultas especiales, dos pesos. Reconocimientos $3.00. Enfermedades de señoras y niños. Garganta, nariz y oídos. (OJOS). Enfermedades nerviosas, estómago, corazón y pulmones, vías urinarias, enfermedades de la piel, hemorragia y sífilis, inyecciones intravenosas para el asma, reumatismo, tuberculosis, obesidad, partos, hemorroides, diabetes y enfermedades mentales, etc. Análisis en general. Rayos X, masajes y corrientes eléctricas Los tratamientos y sus pagos a plazos. Teléfono I-6283.
E 1921 Ind 1 ag.

DR. F. R. TIANT
Enfermedades de la piel y secretas exclusivamente. Ayudante de la Cátedra de enfermedades de la piel y secretas. Especialista de la Quinta La Covadonga. Consultas, lunes, miércoles y viernes de 3 a 5. Horas especiales previo aviso. Consulado 90, altos. Teléfono M-3557.
E1978 Ind 9 ag.

Dr Francisco Javier de Velasco
Afecciones del corazón, pulmones, estómago e intestinos. Consultas los días laborables, de 12 a 2. Horas especiales, previo aviso. Salud 34. Teléfono A-5418.
E 1944 Ind 1 ag.

DR. EMILIO B. MORAN
ELECTRICIDAD MEDICA
PIEL, VENEREO, SIFILIS
Curación de la uretritis por los rayos infrarrojos. Tratamiento nuevo y eficaz de la impotencia. Consultas de 1 a 4. Reina 49. No va a domicilio.
E 1943 Ind 1 ag.

DR. T. VALLEDOR
Especialista de la Escuela de París. Ayudante graduado de la Universidad. Enfermedades de niños. Ja número 195, entre 19 y 21. Teléfono F-2558. Consultas de 2 a 5.
E 2005 Ind 13 agt

Dr. Nicolás Gómez de Rosas
Enfermedades de señoras, cirugía en general ,estómago y vías biliares; consultas de 3 a 5. San Lázaro 174, domicilio: Cerro 432. Teléfono A-2560.
E 2004 Ind. 14 agosto.

Dres. Alfredo G. Domínguez Roldán y Manuel Viamonte Cuervo
Rayos X Radium Radioterapia profunda. Electricidad médica. Horas: de 1 a 4 p. m. Teléfono A-5049. Paseo de Martí, número 32. Habana.
E 2006 Ind 15 ag

CIRUJANOS DENTISTAS

DR. GUERRERO DELANGEL
DENTISTA MEJICANO
Técnico especial para extracciones. Facilidades en el pago. Horas de consultas de 8 a. m. a 8 p. m. A los empleados del comercio, horas especiales por la noche. Trocadero 68-B, frente al café El Día. Teléfono M-6395.
E 1922 Ind 1 ag.

PROFESIONALES

DR. PEDRO R. GARRIDO
CIRUJANO DENTISTA
Por las Universidades de Madrid y Habana. Especialidad en enfermedades de la boca que tengan por causa afecciones de las encías y dientes. Dentista del Centro de Dependientes. Consultas de 9 a 11 y de 12 a 3 p. m. Muralla 82, altos. Teléfono A-5260.
E 2060 24 sp.

DR. VALDES MOLINA
CIRUJANO DENTISTA
Avenida de Italia número 34, entre Virtudes y Animas. Teléfono A-8583. Dentaduras de 15 a 30 pesos. Trabajos se garantizan. Consultas de 8 a 11 y de 1 a 9 p. m. Los domingos, hasta las dos de la tarde.
E 2003 Ind 15 sp

Dr. ALBERTO COLON
CIRUJANO DENTISTA
Especialidad: carie dental, rápida curación en dos o tres sesiones por dañado que esté el diente. Tratamiento de la PIORREA por la Fisioterapia bucal. Hora fija a cada cliente. Consultas de 9 a 5 p. m. Compostela 129, altos, esquina a Luz.
E 1975 Ind 5 ag.

OCULISTAS

DR. HORACIO FERRER
ESPECIALISTA EN ENFERMEDADES DE LOS OJOS
Consultas a horas previamente concedidas, $10.00. Consultas de 2 a 5 de la tarde. 5 pesos. Avenida de Wilson y L. Vedado. Teléfono F-4831.
E 1951 Ind 1 ag.

DR. A. C. PORTOCARRERO
OCULISTA
Garganta, nariz y oídos. Consultas de 1 a 4; para pobres, de 1 a 2. $2.00 al mes. San Nicolás 52. Teléfono A-8627.
E1927 Ind 1 ag.

Dr. JOSE HERNANDEZ
OCULISTA
Garganta, nariz, oído. Consulta reconocimiento 5 pesos, de doce a tres. Pobres, martes, jueves, sábado $2.00. Reina 78. Teléfonos A-1081, U-5919.
E 1980 Ind 10 ag.

ORTOPEDICOS

EMILIO P. MUÑOZ
Ortopédico: Lazcano 138 (antes Manrique) teléfono A-9559, faja Especial para hernias, Vientre, Colon, etc., y aparatos para toda clase de imperfecciones; 20 años establecido.
E 2008 Ind 18 ag

QUIROPEDISTAS

JOSE FRIAS Y LOPEZ
"ALFARO", Hijo
Quiropedista
Trabajo sin cuchilla y no hago doler. Aguacate 24, altos, entre Empedrado y Teniente Rey. Consultas de 8 a 4, domingos de 8 a 11. Precios convencionales.
E 2062 28 sp.

COMADRONAS FACULTATIVAS

MARIA NUÑEZ
Facultativa en partos. Comadrona del Centro Balear. Consultas para las asociadas y particulares, de 2 a 5 p. m., exclusivamente. San José número 124, letra A.
E 2025 Ind 17 agt.

ANA MARIA V. VALDES
COMADRONA
Muchos años de práctica. Los últimos procedimientos científicos. Consultas de 1 a 4. Precios convencionales: 21 esquina a B, número 317. Vedado. Teléfono F-1252.
E 2045 13 sp

GIROS DE LETRAS

N. GELATS Y COMPAÑIA
103, Aguiar 103, esquina a Amargura. Hace pagos por el cable, facilita cartas de crédito y giran pagos por cable; giran letras a corta y larga vista sobre todas las capitales y ciudades importantes de los Estados Unidos, Méjico y Europa, así como sobre todos los pueblos de España. Dan cartas de crédito sobre New York, Londres, París, Hamburgo, Madrid y Barcelona.
E 1889 Ind 1 ag

CAJAS RESERVADAS
Las tenemos en nuestra bóveda, construída con todos los adelantos modernos y las alquilamos para guardar valores de todas clases bajo la propia custodia de los interesados. En esta oficina daremos todos los detalles que se deseen.
N. GELATS Y COMPAÑIA
BANQUEROS
E 1890 Ind 1 ag

ZALDO Y COMPAÑIA
Cuba números 76 y 78
Hacen giros de todas clases sobre todas las ciudades de España, y sus pertenencias. Se reciben depósitos en cuenta corriente. Hacen pagos por cable, giran letras a corta y larga vista y dan cartas de crédito sobre Londres, París, Madrid, Barcelona y New York, New Orleans, Filadelfia y demás capitales y ciudades de los Estados Unidos, Méjico y Europa, así como todos los pueblos.
E 1892 Ind 1 ag

J. BALCELLS Y CO.
S. en C.
San Ignacio Núm. 33
Hacen pagos por el cable y giran letras a corta y larga vista sobre New York, Londres, París y sobre todas las capitales y pueblos de España e Islas Baleares y Canarias. Agentes de la Compañía de Seguros contra incendios.
E 1895 Ind 1 ag

ANUNCIESE EN EL "DIARIO DE LA MARINA"

AVISOS RELIGIOSOS

CAPILLA DE LOS PP. PASIONISTAS
Solemne Tríduo en honor de la Virgen de la Caridad
Hoy 4, comenzará en esta Capilla un solemne Tríduo en preparación a la fiesta de la Virgen de la Caridad.
A las 5 p. m. tendrá lugar el ejercicio, que consistirá en el rezo del santo rosario con misterios cantados, preces del Tríduo, bendición con la reliquia de la Sma. Virgen y cánticos.
El día 7, a la misma hora, rosario y Salve Solemne.
El día 8, a las 7 a. m. Misa de Comunión General, con asistencia de las Hijas de María.
A las 9, Misa Solemne, en la que predicará el R. P. Nicéforo de Jesús y María, Pasionista.
Por la tarde el ejercicio acostumbrado.
39873.—6 sep.

PARROQUIA DEL SANTO ANGEL CUSTODIO
ASOCIACION DE NUESTRA SEÑORA DE LA CARIDAD DEL COBRE
Monseñor Francisco Abascal y la Directiva, tienen el honor de invitar a los asociados y al pueblo de Cuba a los Solemnes cultos que se celebrarán en esta Parroquia en honor de nuestra Excelsa Patrona.
Los días 5, 6 y 7, Solemne Tríduo a las 7 y media p. m. Ocuparán la Sagrada Cátedra:
Día 5. Rvdo. Padre Juan de la Cruz, C. D.
Día 6. Rvdo. Padre Teófilo Arroyo, de la Orden de Predicadores.
Día 7. Rvdo. Padre Antonio Melo de la Seráfica Orden de San Francisco.
DIA 8
A las 8 a. m. Misa de Comunión General e imposición de medallas.
A las 9 a. m. Misa Solemne a Gran Orquesta. El Panegírico estará a cargo del Excelentísimo y Reverendísimo señor Licenciado Manuel Ruiz, Arzobispo de la Habana.
39789 7 sep.

AVISOS RELIGIOSOS

SOLEMNES CULTOS a la VIRGEN DE LA CARIDAD
En la Iglesia Parroquial de Nuestra Señora de la Caridad. Habana. 1926.
NOVENA
El lunes día 30 de agosto a las 7 y media de la noche dará comienzo la Novena con Rosario, Letanías cantadas, Rezo de la Novena y Cánticos a la Virgen.
SALVE
El martes día 7 de septiembre a la terminación de la Novena, Salve Solemne.
MISA
El miércoles día 8 de septiembre a las nueve de la mañana la Misa Solemne a gran orquesta. Ocupará la Sagrada Cátedra el muy Iltre. Sr. Canónigo doctor Santiago G. Amigó.
PROCESION
Por la noche de este mismo día 8 a las 7 y media la Procesión con Rezos y Cánticos a la Virgen.
38988 8 sep.

(A) ALQUILERES DE CASAS

1.—Habana

SE alquilan los altos de San Rafael 107-A, compuestos de sala, saleta, comedor, tres cuartos, cuarto criados, baño intercalado y demás servicios modernos. La llave en los bajos. 39951 8 sp.

FIGURAS 12, altos entre Lealtad y Escobar. Se alquilan estos modernos y frescos altos compuestos de sala, saleta, dos habitaciones, cocina, baño, servicios, etc. La llave en la bodega. Informan Gervasio 20. 39981.—6 sep.

SE alquila el primer piso de la casa sita en Amistad 112 esquina a Barcelona, con recibidor, hall, comedor, sala, cocina, doble servicio, cinco habitaciones, fabricación moderna. Muy fresca y ventilada. Informan teléfono I-3616. La llave en la bodega de los bajos. 40016.—8 sep.

PERSEVERANCIA 12, piso alto con sala, cuatro habitaciones, baño intercalado, cuarto y servicio de criados. Informan de 1 a 6 p. m. 39957 11 sp.

SE alquila en lo más céntrico de la ciudad San Lázaro 120, un hermoso piso nuevo, hay elevador, abundante agua, alquiler módico, puede verse a todas horas. Teléfono M-7924. 40037.—6 sep.

SE alquilan los altos de Industria 108, esquina a Neptuno, sala, recibidor, comedor, dos cuartos bajos y uno en los altos; servicio y cuarto de criado, la llave en los bajos, su dueño Cuba y Muralla. Jesús García. 39998.—6 sep.

SE alquilan los bajos San Nicolás número 183, cerca de Monte, dos cuartos, sala, comedor, cocina de gas, baño moderno, agua abundante. Informan Lagunas y Belascoaín. Teléfono A-2229. La llave al lado, en la bodega. 40030.—8 sep.

ZULUETA 36-D, entre Teniente Rey y Dragones. Se alquilan los bajos de esta casa capaz para una regular familia o para una oficina, la llave e informes en los altos y demás informes en Prado 111, teléfono A-1544. 40026.—8 sep.

CASA DE UNA PLANTA
Se alquila en la calle de Agustín Alvarez número 14, a una cuadra del Nuevo Frontón y dos de Belascoaín, con sala, saleta, tres habitaciones, agua abundante y demás servicios. Informa señor Alvarez, Mercaderes 22, altos. El papel dice donde está la llave. 40019.—7 sep.

SE alquila la casa de una sola planta escalera a la azotea, calle Oquendo número 151, una cuadra de San Rafael, con sala, comedor, 4 cuartos, cocina, servicio y patio. La llave en la ferretería Oquendo y San José. Informan teléfono F-5521.
39980. 6 sep.

PRADO, 8
Se alquila esa gran casa, pisos de mármol, doble esquina de sombra, tres habitaciones, propia para club o dos familias. Informan: A-6249.
39942 8 sp.

ALQUILO los amplios bajos Sol 49, entre Compostela y Habana, dan a dos calles, son muy frescos, propios para comercio o familia. Informan teléfono F-1836. 39982 6 sep.

SE alquila una accesoria, Trocadero 30, teléfono A-8883. 39978.—7 sep.

SE ALQUILA
Altos de Zenea 22 antes Neptuno, entre Consulado e Industria, bonita casa a propósito para dentista, casa de modas, oficina o familia de gusto. La llave en los bajos. 39993.—7 sep.

LUJOSA Y BARATA CASA
Se alquilan los lujosos altos de la letra D y bajos de la letra B de las casas San José 124, entre Lucena y Marqués González, con sala, saleta, tres habitaciones, salón de comer, cuarto de criados y doble servicio sanitario con calentador. Informa señor Alvarez, Mercaderes 22, altos. El papel dice donde está llave.

SAN LAZARO 171
Se alquilan los bajos con sala, comedor, tres cuartos y demás servicios. Informa señor Alvarez, Mercaderes 22, altos. El papel dice donde está la llave.

PROXIMO A LA TERMINAL
Se alquila el cómodo y ventilado primer piso de la casa Economía 58, con espaciosa sala, comedor, cuatro, cuartos y doble servicio. No le falta nunca el agua. Informa señor Alvarez, Mercaderes 22, altos. El papel dice donde está la llave.

ANIMAS 104
Se alquilan los bajos compuestos de sala, comedor, tres cuartos y demás servicios. Informe señor Alvarez, Mercaderes 22, altos. El papel dice donde está la llave.

PARA COMERCIO
Se alquila la casa Salud 91, con cuatro habitaciones, sala, saleta, un salón al fondo demás servicios. Informa señor Alvarez, Mercaderes 22, altos. El papel dice donde está la llave.

SUAREZ 109
Se alquilan los altos, con sala, saleta, tres habitaciones y demás servicios. Informa señor Alvarez, Mercaderes 22, altos. El papel dice donde está la llave.
40020.—7 sep.

SAN LAZARO 170, ALTOS
En $100 se alquila el primer piso alto de esta magnífica casa, acabada de construir, con sala, tres cuartos, baño lujoso intercalado, comedor, cocina, cuarto y servicio de criado, etc. Llave en los bajos. Informan A-2201. 39991.—7 sep.

ENTRESUELO, se alquila uno en $28, compuesto de dos departamentos, cocina, luz y agua. Mercado de Tacón 73, por Aguila. Informan en los bajos, café. 39896 6 sp.

SE alquilan dos bajos y alto en Refugio 16 entre Prado y Consulado en 70 y 75 pesos y los altos, Consulado 40, en $80. Informes teléfono F. O. 7808.
39926 8 sp.

SE alquilan altos nuevos, sala, comedor, tres cuartos con patios, baño intercalado y servicio de criados. Jovellar entre Hospital y Aramburu. Informes teléfono F. O. 7808. 39927 8 sp.

EN $65, se alquilan los altos de Chávez 25, frente a Belascoaín, cuatro cuartos, baño intercalado y servicios sanitarios completos. La llave al lado. El dueño, 17 número 57, teléfono F-4334.
39910 11 sp.

PARA industria, garage almacén, se alquila la hermosa nave de unos 600 metros, en Lindero 26, entre Díaz Blanco y Clavel, (Belascoaín) a 150 pesos; doy contrato. F. O. 1960. 39908 11 sp.

APARTAMENTOS Vedado, en 12 y 23 una, dos, tres habitaciones, con y sin muebles, precios módicos. Llamen al F-3004, pronto, con comida.
39907 11 sp.

PICOTA 35, se alquila en $50 mensuales, con sala, dos cuartos abajo, dos cuartos grandes arriba, gran patio, con dos meses en fondo o fiador. Informes Mercaderes 11. Llaves en la bodega.
39906 8 sp.

SE alquilan los altos de Blanco 27, con sala, saleta, cuatro cuartos y demás servicios; precio módico; informes: teléfono I 6145. 39835 8 sep.

ALQUILERES DE CASAS

SAN LAZARO 322, 2o. PISO
Se alquilan estos altos con sala, comedor, dos habitaciones, baño intercalado y cocina. Tiene bomba Prat. Precio: $50.00 mensuales. La llave en la bodega de la esquina. Informan: Aguiar 71, departamento 410, Teléfono A 8980, de 12 a 12 y de 3 a 4. 39826 5 sep.

ALQUILO con abundante agua, los altos Indio 37, con sala, saleta, tres cuartos, baño intercalado $55; dueño Luis Estévez, 160, entre Goicuría y Mayía Rodríguez, Teléfono I-5729, Santos Suárez.
39918 7 sp.

AL COMERCIO
Se alquilan dos espaciosas naves situadas en Tallapiedra 2, frente al Muelle de Tallapiedra, propias para almacenes. Informa: American Storage Co., Monte, 3, primer piso. 39903 13 sp.

SE ALQUILA UN
entresuelo en $25, Castillo y San Ramón, dos cuadras del Mercado Unico. Informan Castillo 45. 39888 11 sp.

SE alquila una casita con dos cuartos y sala, entrada independiente y una accesoria al lado; informan: Campanario 35; teléfono A 4626. 39811 5 sep.

SE alquila en Aguiar 44, el tercero y cuarto pisos, con dos cuartos, sala, cocina de gas y baño; precio: 60 pesos; la llave en la bodega; para más informes: café Siete Hermanos, Mercado de Colón. 39790 10 sep.

SE alquilan los altos de la casa calle de Campanario 150, entre Reina y Salud, compuesta de gran sala, saleta, cinco habitaciones, cocina con calentador y baño, agua abundante; informan: San Ignacio 25; José Rey Martínez; teléfono A 4200. La llave en los bajos. 39744 12 sep.

SE alquilan los modernos altos de Virtudes 150, entre Oquendo y Marqués González, en $70, con sala, comedor corrido, tres habitaciones y demás servicios. La llave en los bajos e informan Vedado, F esquina a 19, teléfono F-2313.
39398 10 sp.

A UNA cuadra del Parque Luz Caballero ,se alquilan los bajos de Habana 27, se componen de sala, recibidor, tres hermosas habitaciones, cuarto de baño, comedor, cocina, traspatio, cuarto y servicios de criados; la llave en los altos en informan en el teléfono A 9743.
39873 9 sep.

MONTE 211, ALTOS
Se alquilan estos altos con sala, saleta, recibidor, cuatro habitaciones, baño intercalado, comedor al fondo, cocina de gas, cuarto y servicios de criados. La llave en los bajos. Precio: $90.00 mensuales. Informan: Aguiar 71, departamento 410. Teléfono A 8980, de 11 a 12 y de 3 a 4.
39824 5 sep.

SE alquilan los altos de Infanta número 106 C., compuestos de tres espléndidas habitaciones, sala, saleta, hermosa terraza, un departamento en la azotea, baño intercalado y todos sus servicios a la moderna. Informan en San Miguel número 211, esquina a Infanta, altos.
39867 10 sep.

CASA NUEVA Y FRESCA
Alquilo San Lázaro 299, casi esquina Aramburo. Son tres pisos independientes; cada uno tiene sala, recibidor, cuatro cuartos grandes dormir, baño lujoso intercalado, comedor al fondo, cocina de gas, pantry, cuarto de criados con servicio aparte. Precio: $115.00 la planta baja; $130.00 el principal y $110.00 la segunda planta alta. Servicio de agua garantizado. Fiador o dos meses en fondo. Informa: Alvaro Ragusa, Aguiar 71, departamento 410, de 11 a 12 a. m. Telf. A 8980.
39825 5 sep.

SE ALQUILAN
en Oquendo y Jesús Peregrino, dos pisos altos y uno bajo; una cuadra del Colegio La Salle; nuevos; frescos; baratos; agua abundante; 55 y 50 pesos. M 2781. Cuba 83 y medio. 39850 5 sep.

ANIMAS 34, POR CRESPO
Se alquila esta casita con sala, comedor, un cuarto, cocina y baño. La llave en el café. Precio: $35.00 mensuales. Informan: Aguiar 71, departamento 410. Teléfono A 8980, de 11 a 12 y de 3 a 4.
39827 5 sep.

ALQUILO alto y bajo Marqués González entre Neptuno y Concordia, sala, comedor, tres cuartos, servicios. Llaves bodega. Informan, Belascoaín 121. 39752 8 sep.

ALQUILO en $45.00 bajos de Puerta Cerrada 26, entre Florida y Aguila, sala, comedor, dos cuartos, amplio patio y servicios. Llave en la bodega. Informan en Belascoaín 121. 39733 8 sep.

OFICIOS 86, segundo, se alquila este nuevo y hermoso piso muy fresco y ventilado, con vistas a la Alameda de Paula, compuesto de sala, saleta, cuatro cuartos, baño, cocina, ducha y servicios de criados. Precio $70.00. Llave e informes en Oficios 88, bajos.
39730 12 sep.

SE alquila un piso independiente de la casa de nueva construcción en Vapor y Espada, se compone de sala, comedor, cinco habitaciones, baño moderno intercalado y cocina de gas, hay agua abundante. Precio $75.00. Informan en departamento de la azotea. También A-5540.
39755 17 sep.

SE alquila el ventilado y moderno piso alto de Monte 170, compuesto de gran terraza al frente, sala, saleta, cuatro habitaciones, baño intercalado con agua caliente y fría, comedor al fondo, amplia cocina de gas, cuarto y servicio para criados independientes y gran patio. Informan en los bajos. Teléfono A-2066.
39758 12 sep.

VILLEGAS, 39, ENTRE O'REILLY Y PROGRESO
Se alquilan los altos de esta casa con: sala, comedor, tres habitaciones, baño completo y moderno, agua caliente y servicios criados, con motor y bomba para el agua. La llave en los bajos. Precio e informes en Compostela 26. Teléfono M-5207.
39574 6 sp.

SE alquilan los altos de Gervasio No. 110, sala, saleta, cuatro habitaciones y demás servicio, precio $60 mensuales, la llave y demás informes Neptuno y M. González, Ferretería. Tel. U-1604.
39685 5 Spt.

INDIO 14, casi esquina a Monte, se alquilan los preciosos y más frescos altos de la Habana, compuestos de sala, saleta, cuatro habitaciones, baño intercalado, comedor, cocina y calentador de gas, cuarto y servicios de criados, patio y traspatio, ventanas al exterior, motor para agua abundante. La llave núm. 16, encargado. Informes, doctor Mantecón, teléfono M-2603. Aguiar 66.
39631 6 sp.

SE alquilan los amplios y ventilados altos de la casa Romay 9, a una cuadra de la calzada del Monte. Informes San Joaquín núm. 20, teléfono A-4105.
39622 5 sp

SE alquila en Luz número 30, bajos, entre Compostela y Habana, una sala y recibidor espaciosos, muy propia para Consultorio Médico, Notaría u Oficina, en 35 pesos. Teléfono M-2156. Sra. Margarita.
39770 8 sep.

SE alquilan los bajos y el alto de la casa, Aguiar, 18. La llave en la bodega de la esquina e informan Bahamonde y Cía. Telf. A-3650.
39561 5 sp

MONSERRATE núm. 13, se alquila en $15 casita con dos patios muy fresca. Puede verse a todas horas. Informa doctor Martínez, Reina 56, de 2 a 6 p. m.
39403 7 sp.

ALQUILERES DE CASAS

SE alquila la moderna casa Manrique 110. Tiene altos y bajos con sala, y saleta, dos habitaciones y cómodos servicios lo mismo en los altos que bajos. Las llaves Zanja y Manrique, Carnicería.
39116 7 st.

ALQUILO frescos altos Campanario 166 casi esquina Reina, sala, saleta, cuatro cuartos, cocina, demás servicios, abundante agua por motor, lave bajos. InformeLs: I-3644 A-5620.
39580 6 sp.

ALQUILO Angeles 43, pegado a Monte, primer piso, amplia y fresca habitación para dos personas, con o sin muebles, casa moderna y mucho orden.
39599 9 sp.

SE alquilan los hermosos pisos bajos de Lealtad 153, entre Reina y Salud y Empedrado 64. Constan de sala, saleta, comedor, cinco hermosas habitaciones, servicio intercalado y cuarto criados. Las llaves en los altos y frente. Informa doctor Marinello, teléfono A-4991.
39597 7 sp.

SE alquilan los altos de Sitios 17, media cuadra de los tranvías, amplios y frescos. Precio de situación, abundante agua con motor. 39621 9 sp

VIRTUDES, 144-A
Se alquila el bajo que está en reparaciones. Se puede ver de 7 a 12 y de 1 a 5.

OQUENDO, 1-B
Se alquila el bajo. Sala, comedor, cuatro cuartos, baño intercalado, servicio de criado, cocina de gas y carbón. Puede verse de 7 a 11 y de 1 a 5.

OQUENDO, 5-D
Se alquila el bajo. Sala, comedor, cuatro cuartos, dos baños, cocina de gas y carbón, servicio de criados. Se puede ver de 7 a 11 y de 1 a 5.

VIRTUDES, 144-1|2
Se alquila el bajo, fabricación moderna, baños intercalados; se están desocupando. Al lado la llave.

CARLOS III, 16
Se alquila un bajo y un alto. Puede verse de 7 a 11 y de 1 a 5 p. m.
39612 6 sp.

SE alquilan los altos de San Rafael 102, entre Escobar y Gervasio, sala, saleta, cinco cuartos, comedor corrido al fondo, servicios sanitarios para familia y criados. Precio: cien pesos. Informan: Aguila 213, peletería, teléfono A-7432.
39592 7 sp.

SE alquila el primer piso de San Lázaro 7, casi esquina a Prado y el segundo de Escobar 152 (esquina a Salud); constan de sala, saleta, comedor, servicio intercalado y tres hermosas habitaciones. Las llaves en los bajos. Informa doctor Marinello, teléfono A-4991.
39598 7 sp.

SE alquilan dos casas de altos y bajos acabadas de fabricar, con todas sus comodidades. Calle Universidad 25 y 27, a una cuadra de Infanta. Las llaves en la bodega; su dueño, O'Farrill y Cortina. Teléfono 1-7411.
39569 9 sp.

COMPOSTELA 47 para comercio, con comodidades en los altos, para familia. Tiene vidrieras. La llave en la sastrería. Informan F-1036.
39618 7 sp.

REFUGIO 41, principal, con sala, comedor, cuatro cuartos; doble servicio y agua con motor. La llave en la bodega de Industria. Informes F-1036.
39617 7 sp.

SE alquila un piso alto, moderno, compuesto de sala, saleta, cuatro habitaciones grandes, comedor al fondo y servicios dobles, en precio módico, en Máximo Gómez 52. Informan en la misma.
39611 6 sp.

INDUSTRIA 53, entre Colón y Trocadero. Casas nuevas, amplias, próximas Malecón-Prado, tranvías casa esquina, sala, saleta, cuatro cuartos, lavabos, comedor al fondo, baño completo, cocina gas, calentador, cuarto criado, lavabo y servicio, $100. Informan en la misma 7 a 12 y 1 a 5. No se admite nada que cause ruido. 39608 6 sp.

SE alquila la casa calle Carmen número 9, por $65, sala, saleta, comedor, cuatro cuartos, cocina de gas y servicio criado y baño intercalado. Informan en Prado 77, esquina Animas. Teléfono A-5675.
39445 6 sep.

SE alquilan los altos de Concordia e Infanta; sala, saleta, cuatro habitaciones, baño intercalado, comedor, etc. Precio de situación. Teléfono U-3213.
39420 5 sep.

ALQUILO Curazao 4, altos, 60 pesos, casi esquina a Luz, con agua abundante, motor, buen baño. Informan en Bernaza 23. Llave bodega. 39378 4 sep.

SE alquilan los altos de Escobar 14, entre San Lázaro y Lagunas. Tiene sala, recibidor y comedor corrido, 4 cuartos, baño y servicio de criados, etc. La llave en la bodega esquina a Lagunas. Su dueño Líneas 10 esquina a M, altos. Teléfono F-4496. 39444 5 st.

A VIVIR MUY BARATO
Alquilo una cuadra de Esquina Tejas y otra de Infanta; tres casas de altos, modernas, muy frescas, con tres y cuatro cuartos, sala, saleta y todos sus servicios No falta agua. Calle Cruz del Padre y Velázquez. Informan esquina, bodega.
39351 14 st.

SE alquila en Infanta 52 1|2 entre Desague y Benjumeda, un hermoso local, propio para establecimientoto. Informan: Teléfono T-1177.
39366 14 ag.

SE alquilan los amplios y ventilados altos de Infanta y Benjumeda. Precio $60. Informan: Teléfono U-1177.
39365 14 st.

SE alquila el primer piso alto de la casa Habana 31-A, con sala, comedor, dos cuartos, baño, cocina. Dueño en la bodega esquina a Cuarteles.
39628 5 sp.

SE alquila en 60 pesos los espléndidos y cómodos altos de Concordia 150-C entre Oquendo y Soledad, con baño completo. La llave en los bajos. Informan Concordia 61. 39473 5 sep.

BERNAZA 22
cuarto piso, con sala, comedor, dos habitaciones, baño y cocina, todo moderno, precio $60. Informa Vidal y Blanco, Galiano 95. Teléfono A-5007.
38595 4 sp.

PROXIMA a desocuparse alquilo casa en la calle Muralla 65, frente por Compostela y por Muralla. Informa: Cándido Palacio, de 9 a 11 a. m. Compostela y Muralla. Café. 38053 5 Sep.

OFICIOS 86, tercero, se alquila este hermoso piso con vistas a la Alameda de Paula. Informan en Oficios 88, bajos, almacén. 39317 9 st.

SE alquilan los modernos altos de Rayo 62, entre Reina y Estrella, cuatro habitaciones y demás servicios, precio sesenta y cinco pesos. La llave en la bodega. Informan en Cárdenas 62, altos.
39341 5 st.

VILLEGAS, 109
Casi Muralla dos pisos primero y segundo, cinco habitaciones, sala, recibidor, gran comedor, servicios intercalados, concluídos de fabricar. Precio sin igual, 100 pesos primero, 85 pesos segundo. F-5596.
38998 5 sep.

SE alquilan tres casas en San José 126 y medio, entre Soledad y Oquendo. Informan en el Palacio La Aurora en Oquendo 24. Precio 55 pesos cada una.
36388 9 Sep.

INDUSTRIA 19
Altos, izquierda, compuestos de sala, recibidor, 4 habitaciones, baño intercalado, comedor, cocina, habitación con servicio de criados. La llave en la bodega de Genios. Informan O'Reilly 39, bajos.
38930 6 ag.

SE alquila una hermosa casa en Oquendo 91 entre Peñalver y Desagüe con su sala, saleta, tres habitaciones, cuarto de baño intercalado y cocina de gas. Informes al Teléfono U-1478.
39393 6 sp.

MALECON NUM. 154, 156
entre Aguila y Blanco. Se alquila la planta baja de esta hermosa casa de moderna construcción, dotada de todo el confort para familia de gusto. Consta de cuatro habitaciones, baño intercalado, sala, saleta, comedor al fondo, hermoso patio y traspatio, dos habitaciones y servicio para criados. Las llaves en el piso alto. Informa: Ramón Blanco Herrera. San Pedro 6. Teléfono A-9619.
39518 8 st.

CASA propia para industria o comercio una nave en lo mejor de la Habana, Belascoaín entre Sitios y Maloja, también alquilo en la misma cuadra dos casas propias para comercio o familia, de tres habitaciones, sala y saleta. Informes en la misma. Belascoaín 86-C.
39403 6 sep.

SE alquilan los bajos de Concordia 193, moderno, para mucha familia. Precio 70 pesos. Informan J número 200 entre 21 y 23. Teléfono F-4723. La llave en la bodega.
38677 5 sep.

ALQUILERES DE CASAS

SE alquilan los altos de Indio 13 entre Monte y Rayo, compuestos de s

CASAS DE GOMEZ MENA

LAS MAS MODERNAS LAS MAS BARATAS

CALLE FRANCO
CALLE OQUENDO
CALLE BENJUMEDA
PASAJE LLINAS Y BENJUMEDA
PASAJE Y CALLE STO. TOMAS

Pisos altos y bajos compuestos de sala, comedor, dos y tres habitaciones, baño completo, cocina, patio y servicios de criados. Precio de $30.00 a $50.00.

Departamentos altos y bajos independientes, compuestos de sala, cuarto, cocina, baño y patio. Precio de $26.00 a $28.00.

CALLE MANGLAR, CALZADA DEL MONTE Y CALLE LINDERO, frente al Mercado Unico, amplio local para establecimiento mercantil, alquiler de situación. También plantas altas y bajas compuestas de sala, comedor, dos y tres habitaciones, cocina, baño completo, recibidor, terraza interior y servicio de criados. Precio de $40.00 a $60.00. La llave en poder del Encargado.

MATADERO No. 5. Pisos primero derecha, y segundo derecha, compuestos de sala, recibidor, comedor, cuatro habitaciones, baño completo, cocina, cuarto y servicios de criados. Precio: $65.00. La llave en la casa Lindero número 13, bajos.

MURALLA No. 59 PRIMER PISO, con diez espléndidas habitaciones, propia para numerosa familia o casa de huéspedes. Precio de situación.

CALZADA DE INFANTA, Manzana formada por las calles PLASENCIA, DESAGÜE, PAJARITO y PEÑALVER, a tres cuadras de Carlos III, casas completamente nuevas, departamentos amplios en tres esquinas propios para establecimientos. Precio de situación. También pisos altos y bajos con dos cuartos, sala, cocina, baño completo y servicios sanitarios inmejorables. Precio: $35.00. Las llaves en poder del Encargado.

CALLE BENJUMEDA ESQUINA A SUBIRANA, a una cuadra de Llinás, antes Santo Tomás, cerca de Infanta y Belascoaín. Pisos altos y bajos con dos o tres habitaciones, cocina, baño intercalado completo y dos patios. Asimismo departamentos altos y bajos, con una o dos habitaciones, cocina, servicio y patio. Todas estas viviendas tienen las mayores comodidades, modernas y sus servicios sanitarios son inmejorables. Precio desde $18.00 hasta $50.00. La llave en poder del Encargado.

BARRIO DE REDENCION, MARIANAO. Calle Cuatro No. 76-A y No. 76-C, casas de moderna construcción, a media cuadra de los tranvías de la Habana-Vedado y dos de los de Zanja, compuestas de sala, comedor, tres habitaciones, baño completo intercalado, cocina y patio. Precio: $30.00 a $45.00. La llave en el No. 76-E.

HABANA No. 121 BAJOS ESQUINA A LA CALLE DE MURALLA, el mejor lugar de la zona comercial, hermosos bajos propios para establecimiento, almacén, oficinas, etc. Precio razonable. La llave en los altos.

CALLE C. ESQUINA A AVENIDA LAS PALMAS, REPARTO LARRAZABAL, MARIANAO. Hermoso chalet de dos plantas, con jardín, portal, recibidor, sala, comedor, cinco habitaciones, pantry, cocina y garage. Precio: 100 pesos.

DOS meses en fondo o fiador. Para informes preguntar por el Encargado del grupo correspondiente a GOMEZ MENA. Habana número 121, altos. Teléfono M-7269.

E1688 ind 1 jl.

ALQUILERES DE CASAS

SE alquila la planta alta de la casa situada en Alturas del Río Almendares, haciendo esquina a las Avenidas de América y de los Aliados, compuesta de sala, hall, recibidor, comedor, cuatro cuartos, baño intercalado, despensa, cocina, fregadero, cuarto de criados y sus servicios, garage y servicio de chauffeur. La llave en los bajos. Informa doctor Romaguera. Empedrado 16. Teléfonos A-2218 y A-2478. 39675 11 Spt.

MARIANAO. Alquileres rebajados, casas modernas a $30.00 y cinco cuartos, baños, patio, portal. Reparto Nogueira frente Estación Havana Central. Teléfono FO-7014, de 11 a m. en adelante. 39718 11 Spt.

6.—Cerro

PALATINO. Hermosa casa para establecimiento, está terminándose, propia para bodega y café; todavía no existe alguna en el barrio; hay muchas familias y mucha fabricación, en Fomento y Tercera. Doy contrato. U-5997. Después de las nueve. 39909 11 sp

CERRO. Patria 3; en 45 pesos, se alquilan los altos con dos habitaciones, sala, comedor, baño y cocina; casa moderna, fresca y cómoda; la llave en la misma. 39803 6 sep.

EN Ayesterán y Lombillo se alquila una casa altos, nueva, muy barata con sala, comedor y tres cuartos, baño intercalado completo y cocina y terraza, da a tres calles, tiene balcón por las tres calles. Informan Atocha número 5 bodega. Teléfono I-2784. 39773 10 sep.

SE alquilan dos casas en Paniagua y Empresa, núms. 56 y 58, $40. Cerro. La llave en la bodega. Informan Maloja 6, de 7 a 10 y de 7 a 9 p. m. 39601 11 sp.

SE alquila la casa calle de Recreo número 56, compuesta de portal, sala, comedor, dos cuartos, cocina, baño, patio y traspatio, la llave en la casa de al lado. Informa su dueño en Consulado 58, altos, José Riveira. Teléfono A-2788. 39456 6 sep.

SE alquila una hermosa casa en la calle Zaragoza número 55, Cerro, portal, con sala, saleta, y cuatro cuartos. Informar Café "El Paraíso", O'Reilly y Villegas, Vidriera de Tabacos. 39332 12 sep.

SE alquilan los altos de Infanta esquina a Santa Teresa en Las Cañas Tiene sala, un cuarto, comedor y toda la azotea por suya en $25. Las llaves en la bodega. 39117 7 st.

(B) DEPARTAMENTOS

7.—Habana

MALECON Y MANRIQUE

Alquilamos apartamentos más frescos de la Habana, vistas espléndidas al mar, sala, saleta, tres y cuatro cuartos, dos de baño y otro de criados. Agua fría y caliente. Informan allí y en el A-6249. 39941 8 sp.

PRADO 93 altos café Alemán grandes apartamentos a 45 pesos, habitaciones vista a la calle 20, tenemos si lo desean con muebles. 40021.—6 sep.

SE alquila un departamento alto muy amplio con todo el servicio independiente, propio para un matrimonio sin niños. Precio 20. Arbol número 27, Habana. 40023.—6 sep.

APARTAMENTO independiente, se alquila en Rayo 112, altos; consta de sala, comedor, dos habitaciones, cuarto de baño, cocina; muy frescos; informan en el 110. 39872 9 sep.

LAMPARILLA 74, frente al parque del Cristo, se alquilan departamentos con balcón a la calle; casa inmejorable y moralidad. 39848 6 sep.

DEPARTAMENTOS DE $25 A $35, de 2 y 3 habitaciones, muy claras y ventiladas, con servicio propio e instalación eléctrica, abundancia de agua. Compostela 113, entre Muralla y Sol. 39740 12 sep.

SE alquilan dos Departamentos, uno compuesto de dos salones, y el otro de sala, cuarto y comedor, muy frescos y a media cuadra del Prado y Malecón. Precio 30 y 35 pesos, en San Lázaro 25. 39697 5 Spt.

EN Reina 55 altos, a una cuadra de Galiano, se alquila un hermoso departamento propio para Médico u Oficinas, en la misma también se alquilan hermosas habitaciones a hombres solos. 39721 5 Spt.

ALTOS se alquilan desde $65, un departamento, $25; una habitación. Agua siempre abundante. Nuevo edificio de Angeles y Estrella, Ruisánchez, teléfono A-2024. 39593 7 sp

SE alquila departamento vista a la calle a personas decentes; hay también una habitación, agua abundante y teléfono. Amistad 98, entre San José y Barcelona. 39235 7 sp.

DEPARTAMENTOS AMUEBLADOS, DOS CUARTOS, COCINA Y BAÑO, EDIFICIO MODERNO CON TODAS COMODIDADES. PRECIOS SUMAMENTE REBAJADOS. EXCELENTE COCINA. HAY HABITACIONES FRESCAS AMUEBLADAS TAMBIEN. COMPOSTELA 66. A-2427. 39132—5 Spt.

FRENTE Secretaría de Gobernación se alquila manífico departamento, para profesional u oficina. Tacón 4 A-7627. E 1702 indf 3 jl.

JOVELLAR 15

Se alquila un magnífico departamento entre Infanta y L., muy barato. 39115 5 st.

O'REILLY 77, ALTOS

Se alquila un amplio departamento con balcón a la calle, lavabo de agua corriente, muy barato y en Obrapía 73, habitaciones altas con balcón a la calle, muy en proporción. 39114 5 st

AGUIAR 92, Departamentos vista calle 25, 30, 10, 12 pesos. Cuba 46 departamentos 23, 9 y 15 pesos. Sol 79, habitaciones 10, 12, 18, y 25 pesos. Vista calle. 39129 7 st.

DEPARTAMENTOS

PALACIO de Ayesterán una cuadra de Carlos III. Se alquilan departamentos muy cómodos y ventilados con dos posiciones, baño completo, comedor y cocina. Informan en el mismo y en Oquendo número 24, Palacio la Aurora entre San Rafael y San José. 36390 9 Sep.

11.—Vedado

SE alquilan departamentos, Paseo 273, altos y bajos, con dos habitaciones, cocina, luz y servicios independientes. Informan en los mismos, tienda ropa. Teléfono A-2402. 39961 13 sp

EN el Vedado, 27 número 330 esquina a A se alquila un departamento de dos habitaciones con todos sus servicios, altos fresquísimos con ventanas a dos calles. Precio $16.00. Informan en la misma. 39988.—6 sep.

SE alquilan en Jovellar 45 entre L y M, dos apartamentos modernos, compuestos de sala, comedor, cuatro habitaciones con baño intercalado, cocina y cuarto y servicio de criados. El mejor sitio de la Habana y renta moderada. La llave en la Quinta de al lado. Informan en Amargura 1, altos, bufete de Cabrera, teléfono A-3890. 39915 11 sp.

SE alquilan tres departamentos de la casa calle 23 esquina a F, en el Vedado. Tienen sala, comedor, dos cuartos, cocina y servicios. Informan Edificio Nova Scotia, 321, Teléfono A-6961. 39934 8 sp.

EN el nuevo edificio por apartamentos en F, entre 19 y 21 Vedado se alquilan hermosos departamentos completamente independientes, desde 25 a 50 pesos. Pueden verse. Pregunten por el conserje, señor Fermín. 39778 7 sep.

9.—Barrios

SE alquila Reparto Almendares un departamento; cuarto, sala, portal, calle 11 y 18, casa nueva, solo 25 pesos. Informan en la misma. 40018.—11 sep.

(C) HABITACIONES

10.—Habana

SE alquila una habitación en Cristina 10, altos. Precio $18, con balcón a la calle. 39965 6 sp.

FAMILIA decente alquila dos hermosas habitaciones, con comida y todo servicio. Baño espléndido. Neptuno 258 moderno, entre Oquendo y Soledad, bajos, izquierda. 39887.—6 sep.

ALQUILO fresca habitación para hombres de comercio o trabajadores, precio módico, casa familia española, aseo por cuenta de la misma. Deseo persona seria. Zequeira 54, esquina de Tejas. 40000.—11 sep.

EN CASA PARTICULAR

Y con vista al Prado y Malecón, para matrimonio serio o para señoras solas, se alquilan dos magníficas habitaciones independientes con o sin servicio, etc. Se piden y se dan referencias. Tel. A-6268. 39990.—7 sep.

SE alquila una habitación para dos socios o matrimonio sin niños, en Villegas número 100 altos. 39751 5 sep.

CASA particular, alquilan hermosas habitaciones amuebladas o sin muebles, corridas o separadas. Luz, teléfono y máquina de coser eléctrica. San Nicolás 82, bajos, izquierda. 39716 6 sp.

SE alquilan dos hermosas habitaciones en San Miguel 210, gabinete dental. 39947 1 isp.

SE alquilan magníficas habitaciones en Zulueta 32 al lado del teatro Payret. Aguiar 57, Cuarteles 1, Cuba 30, Cuba 120, Cuarteles 110, Aguacate 122, Esperanza 117, Manrique 163, Lagunas 85, Animas 129, Gervasio 27, Virtudes 140. En el Vedado: calle J No. 11, Baños 2, Quinta 48 y 69, A número 3, Diez número 6, Nueve número 150 y 174; Once número 83 y G 192. Informes en las mismas. 39831 10 sep.

OBRAPIA 96-98, se alquilan habitaciones a la calle e interiores, grandes y frescas. Precios de situación, luz toda la noche, lavabo de agua corriente y abundante. Informes: el portero. 39630 6 sp.

EN Maloja 20 altos, entre Angeles y Aguila, a media cuadra de los carritos, se alquila una habitación con agua a todas horas, también pueden comer en la misma casa. 39666 5 Spt.

HABITACIONES frescas y ventiladas, abundante agua y luz, en lo mejor de la Habana, precios de situación, hay llavín. Tejadillo 12. 39707 6 Spt.

EDIFICIO CUBA, EMPEDRADO 42

En este moderno y céntrico edificio se alquilan las habitaciones y departamentos más hermosos y frescos de la ciudad y a precios de situación; desde $15 a $40. Hay elevador, agua, luz y teléfono. Se exige moralidad y buenas costumbres. 39559 6 sp

SE alquilan dos habitaciones amuebladas, Malecón número 3, segundo piso, letra K, teléfono M-4434. 3 39563 7 sp

SE ALQUILAN

dos habitaciones, altas, independientes, con todo servicio. Perseverancia, 62. Informes en los altos y por teléfono A-3650. 39560 5 sp.

EN Habana 115, altos, se alquilan habitaciones grandes y frescas con lavabo de agua corriente. Precio módico.

EN Aguacate 47, altos, se alquilan habitaciones con y sin muebles desde $15 en adelante. 39053 5 st.

CAMPOAMOR. Obrapía 99, una cuadra del Parque, lujosas habitaciones sin estrenar, vista a la calle, muebles o sin ellos, baños calientes teléfonos y criados. Módicos precios. 39130 7 st.

Habana. Se alquilan habitaciones o departamentos para oficina en los altos de la casa Empedrado, 16, Informan: Arellano y Hermanos, Cuba, 50. Teléfono A-8297.

E 1847 Ind 1 g.

HABITACIONES

PALACIO Abadín.—Cuba 86, casi esquina a Teniente Rey. Edificio moderno, fresco, tranquilo; habitaciones con lavabos, amuebladas, ropa, criados o sin muebles, desde 20 pesos mensuales. M 9726. 39880 10 sep.

HABITACIONES Y APARTAMENTOS

En San Ignacio 12 Edificio moderno; espléndido servicio; orden, tranquilidad; agua abundante; luz toda la noche; precios muy reducidos; visiten esta casa para vivir cómodo. 39822 9 sep.

SE alquilan habitaciones amplias, baratas y muy frescas, con asistencia o sin ella, agua abundante y teléfono. Amistad 96, altos. 39550 10 st.

SE alquilan con vista a la calle e interiores, habitaciones en Amargura 69, alto y una en Amistad 83 letra A, altos, baratas. 38942 6 sp.

PALACIO La Aurora. Oquendo número 24, entre San Rafael y San José, se alquilan departamentos con dos posiciones, baño y cocina, muy buena casa, tranquila. Precios de situación reducidos. Informan en el mismo. 36389 9 Sep.

8.—Vedado

UNA familia, compuesta de dos señoras, una señorita, una niña y un caballero de edad, ofrece compartir las comodidades de su hogar con cuatro señoritas estudiantes. Espaciosa casa situada a poca distancia de la Universidad Nacional. Profesora de inglés y de piano en la misma casa. Cuota $40.00 mensuales. Se dan y se exigen referencias. Dirigirse a señora E. López, Calle 11 núm. 137, Vedado, Habana. 39912 13 sp.

SE alquila departamento amplio y fresco con balcón corrido a la calle, cocina independiente. Informan Jacinto Rodríguez y Ca. San Ignacio 42. 38562 9 sp.

VEDADO, "K" Y "21"

Terminado este lujoso edificio, alquílanse hermosos y ventilados apartamentos por estrenar, para familias cortas, compuestos de comedor, sala, hall, uno o dos dormitorios, elegantes baños completos, cocina de gas, agua fría y caliente. Todos con cuarto alto para baules, etc. Precios de $55.00 a $70.00. El portero informa o teléfono M-3848. 38702 10 sep.

UNA habitación se alquila en el Vedado, calle 18 número 29 entre 15 y 17, es muy grande, tiene entrada independiente y donde comer y cocinar aparte; es en casa de familia, se da barata. Informes en la misma. 39471 6 sep.

12.—Barrios.

EN Neptuno 236, se alquila un gran local propio para comercio o industria. Mide 12x30 metros. Se puede dividir. Precio módico y se da contrato. Informes Hotel Florida. Teléfono A-1131. 38768 5 st.

(D) LOCALES

13.—Habana

SE alquila el local propio para establecimiento, situado en Castillo 70 esquina a Vigía. Informes: Muralla número 95, teléfono A-3352. 39893.—6 sept.

SE alquila en Monte 272 un local para un comercio pequeño. Informan en el almacén de tabaco entre Estévez y Matadero. 40034.—7 sep.

ESTABLECIMIENTO

Para establecimiento; se alquila en un punto ideal, a una cuadra del Prado, un local con dos habitaciones y una hermosa cocina, para puesto de frutas, barbería o cosa análoga; informan: Consulado 75, bodega, casi esquina a Trocadero. 39815 6 sep.

ESQUINA. Se alquila para cualquier comercio; bien situada y finca nueva y se realizan los enseres de café y fonda muy regios; Jesús María y Curazao. 39856 6 sep.

AL COMERCIO

Se admiten proposiciones del local que da a tres calles: Belascoaín, Jesús Peregrino y Chávez. 39613 6 sp.

PANADEROS

SE alquila un local adaptado para esta industria con dos hornos modernos. Alquiler moderado sin regalía; otro local 350 metros para depósito. Informan en La Vinatera, Arbol Seso y Peñalver. 39385 10 sep.

LOCAL de esquina, preparado para comercio, en la calle de Compostela número 121, esquina a Porvenir. Informan en Compostela 135, librería. Alquiler módico. 39438 8 sep.

SE admiten proposiciones por el gran local de Zenea 121 (antes Neptuno) entre Campanario y Lealtad. Su dueño Avenida de Acosta 24, Víbora. 38269 7 st.

BODEGUEROS

Gran ganga, cedo un gran local preparado para bodega, listo para surtirlo, gran punto, poco alquiler y gran contrato. Clavel 8, Cerro, entre San Pedro y Domínguez. 38821 6 sp

SE CEDE LOCAL

en lo mejor de Reina, cinco años contrato. Informan A-9252. 38840 6 sp

SE alquila una espaciosa nave con 200 metros, propia para establecimiento o depósito en Infanta entre Llinás y línea del ferrocarril de Marianao. Informes: Teléfono I-3404. 38911 6 st.

SAN RAFAEL 57, ENTRE CAMPANARIO Y MANRIQUE PARA ESTABLECIMIENTO

Nueve metros por dieciseis. Acabado de construir. Vidrieras lujosas. Llaves en los altos. Informes: San Ignacio 40, altos. Tel. A-8701. 39683-84 11 Spt.

14.—Barrios

PARA fonda, lechería o puesto de frutas se alquila un hermoso local en Dolores y 12, Lawton. Informan en la bodega. Teléfono I-7220. 39627 7 sp.

(E) GARAGES

15.—Habana

GRAN GARAGE

que guarda 95 máquinas, cabida 140 fabricación contra incendio, se vende por desavenencia. Damas 30. Sr. Pons, de 8 a 1. 39753 6 sep.

(F) SE NECESITAN

17.—Criadas de mano y Manejadoras

NECESITO una joven española para cocinar y limpiar, matrimonio solo, casa chica. Concordia y San Francisco, altos, bodega, U-2563. 39984.—5 sep.

FAMILIA alemana solicita una criada peninsular para los quehaceres de la casa. Víbora, calle San Miguel 22, entre Gelabert y Avellaneda. Teléfono I-5942. 39979.—5 sep.

19.—Cocineras

SE solicita una cocinera para cocinar y limpiar para corta familia, que tenga referencias y no tenga novio. Sueldo $30 y ropa limpia. Reparto Ampliación de Almendares, teléfono FO-1286, se pagan los viajes. 39987.—6 sep.

SE solicita cocinera española, que sepa bien su obligación; tiene que ayudar a la limpieza y dormir en la colocación; sueldo $30 y ropa limpia. Havana Park núm. 1, Villa Felisa, Cerro, Tel. I-7413. 39606 5 sp.

25.—Varios

FARMACIA

Se solicita un buen dependiente práctico de farmacia. Calzada del Monte 412. 39945 7 sp

GRAN negocio por poco dinero se solicita un socio para una gran fábrica de carbón artificial, bien montada, tengo necesidad de irme a España por enfermedad y dejar a un hijo de corta edad acompañado de un socio que sea serio y honrado, vengan a verme a Calzada de Guanabacoa, K, número 6. Bellavista, José Salgado, teléfono I-6195. 39916.—6 sep.

SOLICITO un socio que tenga doscientos pesos disponibles para una vidriera de tabacos y cigarros con quincalla. Le enseño a trabajar si no sabe. Para informes llame al teléfono FO-7325. 40040.—6 sep.

SE solicita un operario barbero para sábados. Que tenga herramientas. Puede ganar $3. Calle 17 entre E y F, Vedado. 40045.—5 sep.

SE necesita una criada para hacer limpieza y servir a la mesa; Obispo 82, altos. 39877 5 sep.

SE solicita un matrimonio sin niños para encargado de una casa de inquilinato en la Habana; informan: Avenida Morell número 99, altos, Loma de Chaple. 39796 7 sep

SE SOLICITA

maestra que domine las asignaturas de ingreso a la segunda enseñanza. Informan U-1473. 39595 5 sp.

SE solicitan dos vendedores, preferiblemente españoles, con experiencia en el giro de ferretería, para importación, uno para la Habana y otro para el interior. Son renglones conocidos ya introducidos. Buena oportunidad para el que tenga otro negocio y quiera añadir algunas buenas líneas. Comisión únicamente. Diríjanse a Vendedor, Apartado 268, Habana. E 4 d 2 sp.

DENTISTA

Hace falta un buen Cirujano Dental, con muchas horas libres para hacerle buen negocio en acreditado Gabinete en marcha, con buena clientela, o arrendarle con o sin instrumental, según convengan. Informan en la Botica de Habana 137, personalmente. 39693 5 Spt.

SE necesitan dos profesores con certificado de maestro. Informan J. N. Aramburu 41, Guanajay. 39447 6 sep.

AGENTES, sueldo y comisión. Solicítanse Agentes, buena presencia. Excelente oportunidad. Negocio serio, grande y permanente. Dirigirse Murala 27, 12 a 2 de la tarde. 39470 5 sep.

FABRICANTE de sedas americanas, bien acreditado en este mercado desde hace muchos años, desea persona enérgica, inteligente y bien relacionada con el comercio importador de tejidos de esta plaza. Si no reune estas cualidades que no se moleste. Ha de tener buenas referencias. Diríjanse al Apartado 993. 39467 5 sep.

26.—Agencias de colocaciones

VILLAVERDE Y COMPAÑIA

O'REILLY 13

Teléfono A-2348. Unica Agencia que dispone de personal competente y recomendado por sus aptitudes, moralidad y referencias. Facilita cocineros, criados, jardineros, dependientes, en todos los giros chauffeurs, fregadores, ayudantes, camareros y cuantos empleados necesiten se mandan a cualquier punto de la Isla. Villaverde y Ca. O'Reilly 13, Telf. A-2348. 39329 6 sep.

LA AGENCIA LA UNION

De Marcelino Menéndez, 29 años de establecida. Es la única que en cinco minutos facilita todo el personal con buenas referencias. Llamen al Teléfono A-3318 Habana 114 39166 5 st.

(G) SE OFRECEN

27.—Criadas de mano y Manejadoras

SE desea colocar una señora de mediana edad para manejar o cocinar y con ella una hija para criada de mano y ayudar a la cocina. Informan teléfono F. O. 1474. 39962 6 sp

OFRECEMOS una buena criada de mano honrada y buena trabajadora. Sueldo: $20. Teléfono A-0213 La Metropolitana. 39986.—6 sep.

SE desea colocar una joven española de criada de cuartos o una manejadora, entiende de cocina, tiene referencias. Informes en Merced 62, altos, teléfono M-5770. 40014.—6 sep.

DOS españolas se ofrecen para criadas de mano, no les importa cocinar para poca familia, son formales, con buenas recomendaciones, pueden llamar al teléfono A-2426. Compostela 65. 40028.—5 sep.

SE desea colocar una española para criada de mano, entiende de cocina o por horas. Informan San Ignacio 43. 40002.—6 sep.

SE desea colocar una joven española para criada de mano o manejadora. Informan San Salvador 45, teléfono I-2714. 39974.—11 sep.

SE desean colocar dos muchachas españolas de criadas de mano o manejadoras. Informan teléfono A-8816. 40011.—6 sep.

DESEA colocarse una señora de criada de mano, peninsular. Tiene buenas referencias. San Nicolás 268, teléfono M-1171. 39233 7 sp.

SE desea colocar una criada de mano, tiene quien la recomiende. Informes Teléfono I-5765. 39653 5 Spt.

SE OFRECEN

SE ofrece joven española para criada de mano o cuartos; cumple con su obligación. Informan, teléfono A-1906. 39938 5 sp.

DESEA colocarse una joven española para criada de mano; entiende algo de cocina; es formal; no duerme en la colocación; informan en Cárdenas número 12, altos. 39791 5 sep

DESEA colocarse una joven española de criada de manos o de cuartos; tiene referencias; informan en el teléfono U-2938. 39833 5 sep.

DESEA colocarse una joven española de criada de mano o manejadora. Tiene buenas referencias. Informes teléfono I-4029 39922 6 sp.

DESEA colocarse una joven asturiana; es trabajadora y muy formal; tiene recomendaciones; calle Economía núm. 10. Altos. 39805 5 sep.

DESEA colocarse una peninsular de criada de mano o manejadora; ayuda a la cocina; va a viajar; sabe cumplir con su obligación. Tiene referencias. Informes en Animas 161, altos, entre Oquendo y Soledad. Teléfono U-3092. 39900 5 sp.

DESEA colocarse una joven española de criada de cuartos o comedor o toda la limpieza de casa chica; es fina; no tiene pretensiones; con muy buenas referencias; informan: M 3388. 39847 5 sep.

DESEA colocarse joven española de criada de manos; entiende el servicio de comedor fino; sabe servir a la mesa a la rusa; tiene referencias de familia americana; teléfono M 4871. 39868 8 sep

SE desea colocar una señora de mediana edad en casa de moralidad de manejadora o de cuartos, también es cocinera, es formal y trabajadora. Calzada del Cerro 593, habitación número 10. 39750 5 sep.

DESEA colocarse una joven peninsular para criada de manos o manejadora, tiene buenas referencias. Informes Infanta número 44 y medio. 39742 5 sep.

DESEA colocarse una muchacha de mediana edad, para criada de manos; informan en Cristo, 14, bajos. Teléfono: M-8423. 39806 5 sep.

UNA joven peninsular y recién llegada, sin pretensiones, desea colocarse de criada de mano o manejadora en casa de familia. Informan en San Ignacio 86. 38243 7 sp.

28.—Criadas de Habitaciones y Coser

SE desea colocar una muchacha para cuartos o comedor, tiene referencias. San Cristóbal 37, teléfono I-3307. 40029.—6 sep.

JOVEN española; de buen carácter; sabe perfectamente su obligación; sabe coser; desea colocarse con familia honorable para la limpieza de cuartos o para el comedor; dirigirse personalmente a San Ignacio 12, al encargado. 39825 5 sep.

29.—Criados de mano

JOVEN español desea colocarse de criado sabe su obligación, sirve a la rusa, lleva quince años en Cuba, conoce costumbres, tiene referencias. Informan teléfono A-3318. 40039.—6 sep.

SE desea colocar un buen criado, acostumbrado a servicio fino, y tiene inmejorables recomendaciones de señores ingleses, y últimamente de casa de una marquesa. Informes F-4295. 40015.—6 sep.

SE desea colocar un joven español de criado de manos; tiene buenas referencias; teléfono F O 9006. 39865 5 sep.

JOVEN español se ofrece para criado de manos, dependiente de café, restaurant; es práctico y tiene quien lo recomiende; informes: Teléfono A 1695; Eliseo; San Rafael 27. 39882 14 sep.

JOVEN Italiano desea colocarse de criado de mano, ayudante de chauffeur o camarero, muy aseado. Tiene referencias. Llamen al I-8673. 39552 5 st.

30.—Cocineras

COCINERA española con mucha práctica y buenas referencias, se ofrece para casa particular; no toma órdenes por teléfono, ni duerme en la colocación. Informan en Rayo 122. 39952 6 sp.

SE desea colocar una señora para limpiar por hora o cocinar. Informan San Lázaro 146. 39977.—6 sep.

SE desea colocar cocinera española, en casa de moralidad, sobre su oficio si es menester ayuda a la limpieza. 25 esquina a D, bodega, teléfono F-1324. 39972.—5 sep.

SE desea colocar una señora española para cocinar y si es corta familia para todo con una niña de 13 años, que puede ayudar. Informan calle A número 255, entre 25 y 27. 39994.—5 sep.

DESEA colocarse una muchacha española para cocinar y no le importa limpiar si es corta familia, prefiere la Habana. Luz 8, teléfono M-6310. 40042.—5 sep.

UNA joven española de 17 años desea colocarse para cocinar y limpiar para corta familia o para manejar, tiene referencias, desea casa moral. Informan U-2386. 40033.—5 sep.

COCINERA española con práctica de mucho tiempo desea colocarse solo para la cocina o ayudar en la limpieza, entiende de dulces, duerme fuera. Informan M-4660, carnicería. 40009.—5 sep.

SE desea colocar una joven española para cocinar; es trabajadora y sabe de repostería; buenas referencias de donde ha trabajado. Teléfono I-5765. Atocha 2, Cerro. 39890 6 sp.

SE desea colocar una mujer americana, cocinera y repostera, en una casa buena. No tiene inconveniente para ayudar en la limpieza. Llamar por teléfono, de 7 de la mañana hasta las once. Teléfono F. O. 7135. 39895 6 sp.

DESEA colocarse una joven española de cocinera; cocina española y criolla; sabe su obligación. Informan A-3478. 39924 5 sp.

DESEA colocarse una cocinera peninsular de mediana edad; es cocinera repostera. No duerme en la colocación. Informes, I 1873. 39793 5 sep.

SEÑORA española se ofrece de cocinera, sabe cocinar criolla y española; tiene buenas referencias; informes: San Joaquín 57; teléfono M 7198. 39784 5 sep.

DESEA colocarse una cocinera o para limpieza por ahora no duerme en la casa, teléfono I-5843, departamento 28. 39729 5 sep.

SE desea colocar una cocinera española en casa de moralidad o en casa de comercio, tiene quien la recomiende, calle Desagüe número 22, altos. 39738 5 sep.

SE desea colocar una cocinera de color, sabe cumplir con su obligación, no duerme en la colocación, sueldo convencional, calle I número 18 esquina 11, Vedado. 39737 5 sep.

SE desea colocar cocinera repostera, de mediana edad, en casa de moralidad, no sale al campo, tiene recomendaciones buenas. Tel. M-9655. Acosta 29, preguntar en la bodega. 39659 5 Spt.

SE OFRECEN

DESEA colocarse una joven española de cocinera o criada de cuartos; informan: teléfono F 5769. 39798 5 sep.

DESEA colocarse señora de mediana edad de cocinera, sabe cumplir con su obligación, lo mismo para casa particular que de huéspedes. No duerme en la colocación. Teléfono A-9467 de 6 a 11 y de 3 a 8. 39395 5 sep.

31.—Cocineros

SE desea colocar un joven cocinero asiático; cocina muy bien; para casa particular; criolla y española, repostero. Informan: José Lly, teléfono A-5494. 39959 6 sp.

DESEA colocarse cocinero japonés en casa particular u hotel, va al campo, cocina americana, criolla, es repostero, fino, buenas referencias. Bernaza 40, altos, teléfono M-1731. 40024.—6 sep.

SE alquila espacio para guardar una o dos máquinas pequeñas, cerca del Vedado Tennis Club. Avise al A-4131. 39902 6 sp

COCINERO repostero del país desea colocarse en casa particular o del comercio; va al campo; es hombre solo. Maloja, 53, teléfono M-7447. 39901 5 sp.

SE desea colocar un buen cocinero de color en casa particular o de comercio; tiene buenas referencias. Dirección, Tejadillo núm. 7. Informes el portero. 39898 5 sp.

SE desea colocar un cocinero repostero con buenas referencias de las casas particulares en que trabajó y hoteles en el extranjero. Informan en el teléfono A-3515. 39831 6 sp

DESEA colocarse cocinero asiático, casa particular o huéspedes; sabe cocinar a la criolla; muy aseado; hace toda clase de dulces. Tiene referencias. Sueldo $45 a 50. M-6429. Juan Wong. 39829 6 sp.

SE ofrece un cocinero de color para casa familia cubana. A la española y a la criolla y tiene referencias de donde ha trabajado 3 años. Habana 171, de 10 a 10. M-6496. 39727 5 sep.

SE desea colocar un cocinero del país, sabe de repostería, bien sea particular, huéspedes o establecimiento. Informes Teléfono A-5777, Bernaza 30, cuarto 16. 39749 5 sep.

COCINERO asiático, cocina español y a la criolla, se coloca para establecimiento o particular, tiene buenas referencias, muchos años de práctica. Tel. A-1240. 39650 5 Spt.

DESEA colocarse buen cocinero de color, para el comercio o para casa particular. Sabe hacer dulces y es una persona formal. Rayo y Maloja. M-5327 y A-5992. 39673 5 Spt.

32.—Crianderas

DESEA colocarse una señora española de criandera en casa de buena familia; tiene certificado de Sanidad y puede verse el niño; Vapor número 36. 39804 5 sep.

33.—Chauffeurs

SE ofrece un señor español de 40 años, habla inglés, para chofer de máquinas grandes, es competente, persona seria y de responsabilidad. Pregunte por Enrique. Teléfono M-3281. 39971.—6 sep.

DESEA colocarse un chauffeur, conoce toda clase de máquina, lleva nueve años de chofer, tiene referencias. Informan teléfono I-5120, preguntan por Antonio. 40031.—6 sep.

CHAUFFEUR sin pretensiones conoce sus obligaciones, muchos años práctica; particulares bien recomendado, se ofrece. Llamar al teléfono U-5905. Centro Automovilista San Lázaro 360. 39885 6 sp.

CHAUFFEUR español deea colocarse en casa particular o de comercio, tiene buenas referencias de las casas que estuvo colocado, es práctico en el oficio y respetuoso, quiere casa seria. Teléfono A-3740 39762 5 sep.

CHAUFFEUR español desea colocarse en casa particular o de comercio; sin muchas pretensiones; tiene buenas referencias; informan: teléfono M 4260. 39817 5 sep.

CHAUFFEUR mecánico, blanco, joven, con 12 años de práctica, ofrece sus servicios a particular o comercio. Informes Garage Maine. Tel. F-2626. Yomverrg. 39669 5 Spt.

JOVEN chauffeur, mecánico, 8 años de práctica, ofrece sus servicios a particular o comercio. Informan Tel. F-2626, preguntar por Ignacio. 39668 5 Spt.

CHOFER español con recomendaciones de las casas en que ha trabajado y conocedor de toda clase de máquinas, desea casa particular o comercio, sin pretensiones. Informan teléfono U-1567. 39608 6 sp.

34.—Tenedores de libros y Oficinistas y Empleados de Oficinas

SEÑORITA desea trabajar de taquillera, telefonista o para el despacho de tienda, droguería, botica, etc. Sin pretensiones. Llame al teléfono F-1507. 39636 5 sp.

JOVEN tenedor de libros, competente y con extensos conocimientos de mecanografía y correspondencia, solicita empleo. Informan Teléfono M-3618. 39208 8 st.

EXPERTO Contador mercantil se ofrece para llevar su contabilidad por horas. A. Zalduendo. Teléfono I-6582. Víbora. 39590 11 sp.

35.—Varios

JARDINERO español se ofrece para casa particular, es práctico en el oficio y sabe lavar máquinas, no le importa salir al campo, no repara en el sueldo. Informan al teléfono U-2674, Juan. 39989.—6 sep.

TENEDOR de libros con amplios conocimientos en contabilidad. Arreglo libros mal llevados; hago balances liquidaciones, etc. J. C. Garrido, Prado 33, altos, teléfono A-5708. 40025.—9 sep.

HOMBRE español de mediana edad se ofrece para portero o para un ascensor, tiene buenas referencias. Informarán Concordia y Gervasio, bodega. Telf. M-4238. 39748 5 sep.

SE desea colocar un joven español de camarero o ayudante dependiente, tiene cartas de recomendación de las casas donde ha trabajado. Informan A-2079. 39620 5 Spt.

(H) COMPRA Y VENTA DE FINCAS

36.—Urbanas

EN la calle Salud cerca de la Iglesia de la Caridad vendo gran casa que mide 8.50x32, con sala, recibidor, comedor al fondo, cinco grandes habitaciones, baño, cuarto de criados, patio y traspatio. 28 mil pesos. Granda, Obrapía 33. Teléfono F-5759. 40005.—7 sep.

EN el mejor tramo de la calle de Sol vendo casa antigua que mide 10.50x15 en $16.000. Granda, Obrapía 33, teléfono F-5759. 40006.—7 sep.

FINCAS URBANAS

COMPRA Y VENTA DE CASAS TERRENOS Y FINCAS RUSTICAS

DINERO EN HIPOTECA

MENDOZA Y CA.
Corredores
Obispo 63. Habana.

Dirigirse al Sr. Cruz Muñoz
Teléfono M-6921
Horas, de 9 a 11 a. m.

E 1902 Ind 1 sp.

**COMPRA DE C

SOLARES YERMOS

LUYANO. Admito ofertas a satisfacción del comprador, sobre tres lotes terreno, calle Pérez, próximo a Cueto, propio para industria o construcción de casas; otro más en Cuéto. F-2883.
39956 13 sp.

EN MARINA

a media cuadra de esta magnífica calle, se vende un lote de 900 metros de terreno con dos casas de mampostería y azotea, a $40 metro. Informan: Habana 82, teléfono A-2474.
39949 5 sp

VEDADO

Se vende a media cuadra de la calle de Paseo, una parcela de 12.50 por 22.66 a precio muy reducido. Informan: Habana 82, teléfono A-2474.
39950 5 sp.

GANGA. Vendo un hermoso cuadro de terreno de 1731 varas 38x46 en el barrio de las casas a unos 60 metros de la calzada de Luyanó, esquina propia para industria o pasajes, llano y con todo lo necesario por Sanidad. Precio 5 pesos vara. Teléfono I-5195. Calzada de Guanabacoa, K. 6, Jasé Salgado.
39917.—6 sep.

GRAN ESQUINA

En la Avenida de Wilson y calle 10, vendo esquina de fraile que mide 22x30 a $40.00 metro con facilidades de pago. Granda, Obrapía 23, teléfono F-5759.
40007.—13 sep.

SOLAR en ganga, próximo al nuevo Colegio de Belén y a una cuadra del señor Barraqué, vendo un solar en $1.100, solo $100 y $15 al mes, buena medida. Café El Crucero de la Playa, F. O. 1409 González.
39913 13 sp

VENDO solar de 6 x 32 metros en Calabazar alturas de Bellavista, Reparto El Globo, linda con la carretera, en 150 pesos. Estévez 23. Domingo Regalado.
39768 5 sep.

VEDADO, parte alta, vendo solar con algo fabricado, calle Catorce entre Once y Trece. Sitio inmejorable. Llame al teléfono F-5160.
39616 11 sp.

REPARTO MIRAMAR

En lo mejor del reparto vendo, o cambio un solar por casa o solar en la Víbora. Informa Mariano. Tel. A-7673.
39722 5 Spt.

LUYANO

Tengo terrenos situados entre la Calzada de Concha y la de Luyanó. Urbanización completa. Fabricado todos los alrededores.

JUAN J. TAPIA,
Obrapía 23, altos,
Teléfono: M-4416

E 2200—5d 2 Sept.

VEDADO

A una cuadra de la calle 17 se vende una casa moderna. Techos de cemento, dos plantas independientes y acera de la sombra en $20.000. Informan: Habana 82, teléfono A-2474.
39948 5 sp.

REPARTO SANTOS SUAREZ

Se vende un solar de esquina, Durege y Enamorados, mide 8 metros centímetros de frente por 28 metros centímetros de fondo, esquina de fraile, propio para establecimiento y vivienda, cerca de la Calzada y tranvía. Informan en San Lázaro 117, Habana.
39741 7 sep.

PARCELAS. En lo mejor de Lawton, frente al tranvía, parcelas de 7 por 24 a $1.500. Puede quedar parte en hipoteca o a pagar a plazos. Informan M-3586.
39278 9 sp.

SOLARES

Vendemos a plazos solares bien situados. Grandes facilidades de pago.
MENDOZA Y CA.
Obispo 63. Telf. M-6921.
E 1896 Ind 1 ag.

TERRENOS PARA INDUSTRIAS

En el Vedado vendemos solares de cualquier medida en la calle 26, a dos cuadras de la calle 23, tranvía, agua, urbanización. Informarán: Manzana de Gómez segundo piso, número 206. Teléfono A-0383
38719 10 st.

TERRENOS vendo lotes en Ayesterán casi esquina a Carlos III dan a dos calles lindando con el Laboratorio Wood, doy facilidades de pago. Julio Gil. F.O.-7789.
37978 5 sep.

VENDO un solar en la Víbora, Reparto San Miguel de esquina, calle Luz y San José 9 x 33 varas. Teléfono F-6396.
38442 5 sep.

(J) COMPRA Y VENTA DE ESTABLECIMIENTOS

GANGA, EN EL VEDADO

Vendo vidriera de cigarros, tabacos, quincalla y billetes, en punto de mucho movimiento; propio para dicho giro; precio: 2.000 pesos y vale bien 3 mil; doy facilidades de pago: llame a su dueño en el teléfono F O 1097. No corredores.
39786 5 sep.

VENDO un buen garage; camión Ford reparto 180 pesos; tienda ropa hecha traspaso. Marqués González 34, de 4 a 6.
39968.—6 sep.

TINTORERIA se vende por desavenencias de socios, hoy es una de las de más fama de la Habana, tiene taller montado para hacer plisados, 2 máquinas de planchar, sus maciones, todo nuevo, tiene 7 años de contrato tiene la mejor clientela de la Habana y tiene doscientos cincuenta pesos de entrada a la semana, no tiene deudas y a todo comprador se le puede comprobar lo dicho, está en una de las calles de más tránsito. Para informes Cuba número 5, tintorería, preguntar por Teodoro.
39997.—9 sep.

SE vende una carnicería en Reina 62 por Campanario, tiene buena venta. Informan el dueño.
40027.—10 sep.

ADMITO socio para el mejor café de la Habana, deja libre $1000 mensuales, es de lo bueno lo mejor, no corredores. Bernardo Corrales y Revillagigedo, bodega.
40010.—6 sep.

VAQUERIA. Se vende con 36 vacas a prueba de la tuberculina (por la Secretaría de Sanidad) con 250 litros de despacho, dos carros con sus parejas y demás utensilios. Finca La Pastora, Calzada de Vento kilómetro 3, teléfono I-5416.
39943 13 sp.

FEDERICO PERAZA

Café Los Alpes, Reina y Rayo. Teléfono A-9347. Vendo y compro toda clase de negocios y doy dinero en hipoteca. Un hotel en $2.000, una carnicería en $2.000. Vende media res.

Vendo esquinas en el Cerro y Jesús del Monte, Infanta, Estévez, Santos Suárez y en la Habana.

BODEGA EN CALZADA

Vende garantizados 80 pesos diarios, paga de alquiler $40, es un buen negocio para el que quiera establecerse. Para informes: Peraza, Reina y Rayo. Café, A-9374. Los Alpes.

OTRA EN MARIANAO

Deja $250 mensuales, precio $6.000, no paga alquiler; tiene comodidades, para familia. Se dan facilidades de pago. Informan: F. Peraza, Reina y Rayo. Teléfono A-9374.

VENDO BODEGAS

desde $1.000 hasta $25.000 en la Habana y sus barrios. Se dan facilidades de pago. Informa: F. Peraza, Reina y Rayo. Teléfono A-9374.

VENDO CAFES, FONDAS, CASAS

de huéspedes de todos precios. Informa Peraza. Telf. A-9374. Vendo dos carnicerías, muy baratas en el centro de la Habana. Informa: Peraza, Tel. A-9374.

UNA CASA DE HOSPEDAJE

con un buen contrato y buena venta, con 21 habitaciones. Informa: Federico Peraza, Reina y Rayo. Café Los Alpes. Teléfono A-9374.
39937 18 sp

MAGNIFICO negocio. Se vende un bar situado en lo mejor de la Habana con buena venta. Informa Sr. Arnautú, teléfono I-7793, de 8 a 10 de la mañana.
39747 5 sep.

ESTABLECIMIENTOS

UN BUEN NEGOCIO

Por enfermedad se vende la casa de préstamos Corrales número 208, se da toda facilidad a plazos o admito un socio. Más informes Monte número 279, joyería.
40036.—6 sep.

PANADERIA Y CANTINA

se vende sumamente barata, por circunstancias especiales gran panadería, cantina y víveres de las más antiguas de la Habana; aseguran vender 200 pesos diarios; Figuras 78; A 6021; informes: señor Llenin.

CANTINA Y FONDA

en 7.000 pesos; cantina y fonda rodeada de muchas industrias y talleres; asegura vender ochenta pesos diarios al contado; informes: Figuras 78; A 6021. Sr. Llenin.
39787 12 sep.

CAFE-Cantina y Fonda, con seis años de contrato a media cuadra de Egido, por tener que embarcarse su dueño lo da en mil pesos; Marín, Aguiar 59; Teléfono A 6283.
39839 5 sep.

PARA bodega sola en esquina, cantinera, necesito un socio con mil pesos, por tener el dueño otros negocios; quiere el socio para ponerlo frente a la bodega. Marín, Aguiar 59; Telf. A 6283.
39841 8 sep.

BODEGA en la Habana, cantinera, con contrato; poco alquiler; comodidad para familia; vendo en proporción y admito en pago solares o propiedad en la Habana o repartos. Marín, Aguiar 59; teléfono A 6283.
39840 8 sep.

CAFE Y RESTAURANT

en calle comercial de mucho tráfico, se vende en precio de ocasión; por no poder atenerlo su dueño; no trato con corredores; para detalles, en Angeles casi esquina a Corrales, pregunte en la bodega de Avelino.
39799 12 sep.

BODEGASEN VENTA

1.000 pesos de contado y 1.000 en plazos cómodos, vendo bodega en el centro de la Habana; sola en esquina; seis años de contrato y vivienda para familia; urge la venta por tener su dueño dos y no poder atenderlas, por eso se da barata. Informa: M. Tamargo. Belascoain y San José. Café, de 2 a 5. Pregunte en la cantina. Teléfono U-5549.

3.000 pesos de contado y 3.000 en pagarés, vendo bodega en la Habana; cinco años de contrato; véala que si usted es del giro la compra. Informa: M. Tamargo. Belascoain y San José, Café La Eminencia, de 2 a 5.

5.000 pesos de contado y 3.00 0en plazos bodega en la Habana, sola en esquina, seis años de contrato. Informa: Tamargo. San José y Belascoain, Café, de 2 a 5. La Eminencia.

3.000 pesos contado y 3.000 en pagarés, bodega en el Vedado, sola en esquina, vende diario 60 pesos; se garantizan 7 años de contrato; vivienda para familia: otra en el Vedado con 5.000 pesos; otra con 7.000 pesos; otro con 9.000 pesos. No compre sin verme, que tengo muchas bodegas en venta, aunque no soy corredor; soy vendedor de licores y por ese motivo conozco todas las bodegas que están en venta en la Habana y sus barrios. M. Tamargo. San José y Belascoain, Café, de 2 a 5.

Bodega en 3.500 pesos; si usted tiene referencias y conoce el giro, se la doy con 1.000 pesos de contado y el resto en pagarés; le hago este negocio porque no soy del giro como le puedo demostrar; no quiero más garantías que la misma bodega; véala, que seguro que la compra. Informa: Tamargo. San José y Belascoain, de 2 a 5. Café.
39492 15 sep.

SE vende una fonda sita en Bernaza 19 esquina a Obrapía. Para más informes dirigirse a la misma.
38748 10 st.

REGALO. Dos bodegas, una en $4.500 con $2.000 de contado; otra en $3.000, con $1.250 de contado, bien surtidas, buenos contratos, en el centro de la Habana. Informan Café Marte y Belona. Jesús Vázquez.
39289 5 st.

VENDO la acción de un magnífico y bien situado local de esquina con todos los utensilios de panadería, en siete mil pesos, buen contrato. Monte 67. Junquera.
39396 15 sep.

GRAN ganga. Vendemos una cantina con su buena luna grande en el centro. Apodaca 58 entre Suárez y Revillagigedo.
39109 7 st.

VENDO una lechería en una gran calzada con un buen contrato y muy poco alquiler. Garantizo venta $35, es muy barato, pero su dueño no la puede atender por estar enfermo. Informan Reina No. 121, de 9 a 12 y de 2 a 5. Santiago
39521 8 st.

POR retirarme del negocio vendo un garage en el Reparto Almendares calle 12 y B. Tiene gasolina y accesorios y llene de máquinas en storage. Venga a hablar con el dueño. No admito corredores. Teléfono FO-1515.
39487 6 st.

(K) COMPRA Y VENTA DE ANIMALES

RECIBIMOS 25 mulas nuevas; tenemos 40 mulos de uso y 40 bicicletas todas clases, 10 carros cuatro ruedas, arreos, faetones, 6 arañas, 3 carros agencias, 6 zorras, caballos finos de Kentucky y del país. Teléfono I-1376, Marina esquina a Atarés, Jesús del Monte, Jarro y Cuervo.
39219 29 sp

MULOS, VACAS Y CABALLOS

Recibimos el lunes 75 mulos de superior calidad y propios para toda clase de trabajos. Tenemos mulos de uso y bicicletas nuevas, muy baratas. También recibimos 50 vacas Holstein y Jersey de lo más fino que se importa para Cuba, muchas de ellas registradas de pura raza. Tenemos caballos finos de Kentucky; marchadores y de trote a precios muy arreglados. Visítenos y saldrá usted complacido. Vendemos a precios sin competencia. Harper Bros. Calzada de Concha 11, esquina a Fomento, Luyanó Habano.
36988 13 Sep.

(L) AUTOMOVILES

39.—Venta

VENDO dos automóviles Benault de 12 y 18 H. P., están en muy buenas condiciones y se dan muy baratos. Informan teléfono F-1836.
39983.—6 sep.

SE VENDE DODGE BROTHERS

En magníficas condiciones por tener que embarcar su dueño. Informan I-4709. Cerro 731, garage. Es del último tipo.
40001.—6 sep.

SE venden dos camiones White cinco toneladas, se dan facilidades de pago. Informan Banco de Córdova, Cuatro Caminos. Verlos San Pablo y Vista Hermosa, Cerro.
40044.—18 sep.

CHEVROLET ULTIMO MODELO

Se vende uno completamente nuevo, con facilidades de pago y poca cantidad de contado. Vea otros modelos abiertos y cerrados en el salón de Exposición de E. W. Miles. Prado y Genios.
39992.—7 sep.

SE vende un Buick, de cinco pasajeros, cerrado, cuatro puertas y tiene cuatro meses de uso. Puede verse a todas horas en San Bernardino 35, altos, entre San Julio y Paz, Santos Suárez. Teléfono I-7306.
39562 16 sp

HERMOSO CUNINGHAN

Hermoso Cunninghan, en magníficas condiciones, siete pasajeros, cuatro amortiguadores Westinghouse, dos escapes, pintura de fábrica, se vende, facilidades en el pago. Verlo en garage de Morro 1. Preguntar por Alejandro. Si lo ve lo compra.
39458 6 sep.

SE vende un automóvil "Sumbean" en magníficas condiciones. Precio $600. Informes teléfono M-4950.
39254 9 sp.

GANGA IMPERIAL

Se vende una cuña marca Almicar, francesa, la más preciosa de todas las que circulan por toda la Isla; recorre 100 kilómetros por cada galón de gasolina. Puede verse en San Lázaro 99-B. José Coello.
37405 16 sp

SE vende un camioncito marca Ford; está nuevo completamente. Para verlo en Jesús del Monte 67 y 59.
39259 5 sp.

GANGA verdad. Se vende un chevrolet del 24, listo para trabajar en $150. Garage Unión. Economía entre Gloria y Misión.
39297 6 st.

SE vende una cuña Marmon de 5 pasajeros en muy buen estado. Informan Teléfono A-5001.
39339 5 st.

SE venden a precio de situación, un Stutz, sei scilindros, 7 pasajeros, casi nuevo, cuña Stutz dos pasajeros, un Cadillac 7 pasajeros, fuelle y vestidura nuevos, acabado de pintar. Informan Oquendo y San Lázaro, Juan Wust, Teléfono U-4344.
37999 5 Sept.

AUTOMOVILES

40.—Reparaciones y Accesorios

AUTOMOVILES

Dueños, chauffeurs, cargo acumuladores, garantizando capacidad, solo cincuenta centavos estando buen estado. Compro acumuladores de uso. Centro Automovilista. San Lázaro 360, lado Rastro Andaluz.
38636 9 st.

Storages

ESTORAJE de toda clase de máquinas en el garage acabado de construir en la calle de San Bernardino entre Paz y San Julio. Ford $7.00; Dodge $10.00; máquina grande $12.00. Informan en el mismo.
38673 5 sep.

(LL) DINERO EN HIPOTECAS

41.—Se ofrece

DINERO TENGO

En todas cantidades, para dar en primera hipoteca, desde el 6 y medio por ciento, según punto y garantía. Manzana de Gómez 318. Manuel Piñol.
39760 12 sep.

DINERO EN HIPOTECA

No corredores; doy 5 mil pesos en primera hipoteca Habana o sus alrededores. Informan: F O 2230, bodega; 14 y 15, Reparto Almendares.
39807 7 sep.

DOY veinte mil pesos en hipoteca fraccionados. Notaría, Dr. Llaguno. Reina, 65, por San Nicolás.
39836 5 sep.

DINERO AL 7%

En todas cantidades garantizamos, rapidez y reserva. Cuba 24 F. Tel. A-0220.
39703 6 Spt.

HIPOTECA $500 a $4.000, sin comisión, Habana, Repartos, $5.000 a $50.000 lo mismo segunda hipoteca, voy a domicilio. Neptuno 29, Campoamor, 9 a 3. Díaz.
39237 7 sp

PRESTAMOS dinero, siempre que la garantía responda al préstamo. Llame al Teléfono M-8532 o M-1383 y pregunte por el señor Tomás.
37489 5 sp.

CLAUDIO R. ARELLANO

Dinero en Hipoteca

Tel. A-8297, Cuba. 50.

E 1899 Ind 1 ag.

DINERO para hipotecas al tipo más bajo de plaza, en todas cantidades, con la mayor reserva y prontitud. Miguel F. Márquez, Cuba 50.
E 1863 Ind 1 ag.

42.—Se toma

TOMO 5 mil pesos en primera hipoteca, sobre dos casas modernas en Lawton, Avenida de Porvenir; interés pago el 9. Marín, Aguiar 59. Telf. A 6283.
39845 8 sep.

$35.000 al 10 por ciento; se desean tomar sobre gran edificio de Ciego de Avila, cuyo valor es de $100.000. Trato directamente con el interesado; titulación correcta; véase al señor Prieto, O'Reilly 23, teléfono A 6951, de 10 a 12 y de 3 a 5.
39838 5 sep.

(N) COMPRA-VENTA DE OBJETOS VARIOS

MAQUINA DE ESCRIBIR

Unverwood, completamente nueva, 55 pesos; otra buen estado, retroceso, $20. Liquidamos oficina. Reina y Campanario. La Moderna Filosofía. De 10 a 1.
39409 10 sep.

VENDEMOS tres ventiladores de paletas, de corriente 110 y 220, nuevos completamente y baratos. Apodaca 58 entre Suárez y Revillagigedo.
39107 7 st.

GANGA. Se venden vidrieras mostradador y de lunch, de todas clases y tamaños. Apodaca 58 entre Suárez y Revillagigedo.
39108 7 st.

ARMATOSTE nuevo y regio se vende, junto o separado con demás enseres de fonda y café completamente nuevo. Informes Jesús María y Curazao.
39542 6 st.

AVISO. Vendemos cajas de hierro, sillas de Viena, nuevas y de uso. Apodaca 58 entre Suárez y Revillagigedo.
39106 7 st.

QUEMAZON. Vendemos máquinas de escribir, Remington, Oliver carro chico y Underwood carro grande, burós de roble y caoba de cortina y planos. Apodaca 58 entre Suárez y Revillagigedo.
39105 7 st.

COMPRO objetos de arte, abanicos nácar, aunque estén rotos, gemelos teatro, prismáticos, discos fonógrafos, antigüedades. Teniente Rey 106 frente al DIARIO. Tel. M-4878.
39485 5 st.

(M) BONOS Y VALORES

43.—Se compran

COMPRO CREDITOS DEL GOBIERNO

aprobados por la Comisión de Adeudos. Cualquier cantidad. No venda sin antes saber mi oferta. Manzana de Gómez número 318. Manuel Piñol.
39761 2 octubre.

(Ñ) ENSEÑANZAS

CLASES de instrucción primaria a domicilio o en Sol 2, altos, teléfono A-7070.
39987.—6 sep.

PROFESOR DE CANTO

Escuela italiana, clases individuales. Dirijase a la academia Begglato, San Rafael 98, altos, teléfono A-9249.
40035.—9 sep.

PROFESORA FRANCESA

con mucha práctica y buenas referencias da clases de francés en su casa o domicilio. Teléfono M-5498.
39966.—13 sep.

CLASES A DOMICILIO

o en su casa, solo en el Vedado, por profesor muy práctico y conocido. Enseñanza en general. Cursos Preparatorios, Teneduría de Libros. Especialidad para niñas y señoritas. Ayuda tareas de colegios. Referencias: tómenlas al Hermano Director de La Salle. Trato en 17 número 233, entre F y G. Vedado. Teléfono F 5594, Lorenzo Blanco.
39366 12 sep.

ENGLISH lessons given by english teacher highly recomended for ladies and children. Telephone F-1076. Hotel Trotcha, Room 24, Vedado.
39886 10 sp.

ORTOGRAFIA

La Ortografía en la Mano, de M. Roldán, es sin disputa el método indispensable para escribir bien. Se vende en todas las librerías y en Amistad 75.
39925 13 sp.

PROFESORA de 1a. y 2a. enseñanza, se ofrece para dar clases a domicilio. Precios módicos. Teléfono U-3182.
39759 17 sep.

UNA profesora inglesa que tiene un apartamento muy bonito y moderno en el Vedado, desea una señora o señorita para compartirlo con ella. Gastos moderados. Se cambian lecciones de inglés por español. Dirigirse a A. A. Edificio Echevarría. Calzada y J., Vedado.
39794 9 sep.

PROFESORA DE INSTRUCCION

elemental y superior, gran práctica y magníficas referencias, se ofrece para dar clases a domicilio. Avisos al teléfono U-1473.
39596 5 sp.

ENSEÑANZAS

ESTUDIO
MARIANO MIGUEL

ESCUELA LIBRE DE PINTURA

PREMIADO en la Exposición Nacional de Bellas Artes de Madrid, de 1904. Expositor de "Societé de Artistas Franceses" de París, 1893. Diploma de Honór del Salón de Otoño de la Asociación de Pintores y Escultores de Madrid 1924. Jurado del Concurso Aguafuertes del Círculo de Bellas Artes, Madrid, 1923.

Clases de Pintura, Estética y procedimiento del color, Aguafuerte Repujado en cuero y metal Batik. Clases especiales para Arquitectos, Militares y profesores de Magisterio.

ESTUDIO
Edificio del
DIARIO DE LA MARINA
Telf. F-3363.

E 1866 Ind 1 ag.

VECINOS DEL MUELLE DE LUZ

Consideren que atravesar la bahía es menos peligroso que subir y apear del carrito, para ir a cualquier lugar de la Habana y envíen a sus hijos al

GRAN COLEGIO DE SAN CRISTOBAL

QUE REGENTAN

LOS HERMANOS DE LA SALLE

a un minuto solamente del emboque del vapor de Regla.

Los precios son sumamente módicos.

Sus hijos serán bien atendidos todo el día, y después de la clase, un Profesor los acompañará hasta el Muelle de Luz.

Pidan el Prospecto al Director del

COLEGIO SAN CRISTOBAL
MACEO, 18. REGLA.

o en la Iglesia de la Merced, o en la de San Francisco, donde les informarán.

El curso empieza el 6 de Septiembre.
39281 9 sp.

ACADEMIA "FIORENZANO"

CONSULADO 55. TELEFONO A-1049

Esta Academia brinda a los jóvenes de ambos sexos, que estén seriamente interesados en alguna de las asignaturas que enseñamos, mejor ventaja que ninguna otra, por la competencia y seriedad del profesorado, el orden y el sistema de enseñanza.

COMERCIO

Teneduría de Libros, Aritmética Práctica, Taquigrafía Pitman, en español y en inglés, Mecanografía al tacto, Ortografía Práctica y Redacción Mercantil

IDIOMAS

El éxito alcanzado con el crecido número de jóvenes que anualmente estudian idiomas con nosotros, nos dan el puesto principal entre las Academias en que enseñan lenguas. Nos especializamos en el inglés, el español y el francés.

PRIMERA Y SEGUNDA ENSEÑANZA

Clases de Instrucción Primaria, de Preparatoria para Ingreso a la Segunda Enseñanza y de Bachillerato Admitimos pupilos, medio pupilos y externos Clases diurnas y nocturnas
39486 3 st.

COLEGIO
"San Francisco de Paula"

de 1a. y 2a. Enseñanza. Incorporado al instituto.

Director: Dr. PABLO MIMO

Enrique Villuendas 18 (antes Concordia).

Teléfono A-4174.—Habana.

Se avisa por este medio que el curso de Primera Enseñanza se abre EL DIA 1 DE SEPTIEMBRE y que el de Segunda Enseñanza el día 1 de Octubre, debiendo estos alumnos hacer la matrícula antes de dicho día.

Se admiten PUPILOS, MEDIOS PUPILOS, CUARTOS PUPILOS y EXTERNOS.

PIDAN REGLAMENTOS

E 2077 alt. 20 d 1o. Sep.

INGLES o Francés, lecciones de estos idiomas a domicilio o en su casa. Industria 115, altos.
39564 5 sp.

TENEDURIA de Libros por partida doble y Aritmética mercantil, por profesor competente a domicilio o en su casa. Industria, 115-A, altos.
39565 5 sp.

SEÑORITA graduada en el Conservatorio Nacional, 10 años de práctica, da clases de teoría, solfeo y plano por el plan de dicho Conservatorio. Clases a domicilio y en su casa Calle 21, 462, entre 10 y 12, interior, Vedado. En la misma se hacen bordados en máquina y confeccionan trajes de señoras y niños.
39566 8 sp

PROFESOR DE CORTE AMERICANO

Unico autorizado para enseñar el sistema americano Gentleman en Cuba, se enseña personalmente y por correspondencia, y se venden toda clase de modelos y patrones de la moda actual. F. Martínez, Villegas 84.
39380 10 sep.

THE ENGLISH COLLEGE

El Colegio Inglés
Quinta "San Antonio"
REAL, 123,
Marianao.

Fundado en 1910. Telf. F.O-7048.

Primera enseñanza, Bachillerato y Estudios Comerciales para internos y externos.

Los educandos estudian prácticamente el idioma inglés con profesores nativos.

Calistenia y ejercicios militares, por un Instructor del Ejército.

La Quinta tiene 42.000 metros cuadrados de terreno. Hay dos tennis, dos terrenos de pelota, un terreno de cultivos, etc.

El curso empezará el día 6 de Septiembre.
E 1989 15 Sep.

COLEGIO AGUABELLA

Acosta 20 (entre Cuba y San Ignacio, se participa a los señores padres de familia que las clases comienzan el día 2 de septiembre.
37974 20 Sep.

Colegio "MARIA COROMINAS"

De 1a. y 2da. Enseñanza
Directora:
Dra. María Corominas de Hernández.
Zenea, 187, (antes Neptuno.)
Teléfono U-5317.

Se admiten internas, medio y tercio internas y externas. Se facilitan prospectos. Las clases comenzarán el 1o. de septiembre.
35557 4 Sep.

ENSEÑANZAS

SANCHEZ Y TIANT

Colegio de Niñas

AVENIDA DE SIMON BOLIVAR ANTES REINA, Nos. 113 y 123

La parte más alta de la Habana, 20 años de fundado. Bachillerato, enseñanza superior y primaria. Veinte afamados profesores. Alumnas internas, medio pupilas y externas. Teléfono A-4794. Se facilitan prospectos.
13854-55 30 sp.

"ENGLISH SCHOOL"

Profesora inglesa de reconocida reputación y larga experiencia en la Habana ha abierto su colegio para niños de cualquier grado de estudio. Enseñanza completa en inglés. Clases especiales para alumnos adelantados. Para más informes dirigirse a calle 4 No. 174 entre 17 y 19, Vedado o Teléfono F-4296.
38598 8 st.

ACADEMIA DE ESTENOTIPIA DIRECTORA M. A. ALVIRA

La estenotipia, (taquigrafía en máquina) es más rápida y fácil de aprender que la taquigrafía a mano. Garantizada la enseñanza completa por correspondencia en tres meses. Dirección: 27 y E. Vedado. Teléfono F-5367.
33028.—19 Sep.

Academia de inglés "ROBERTS"

GALIANNO 38, ALTOS

Clases nocturnas 6 pesos mensuales. Clases particulares por el día en la Academia y a domicilio. ¿Desea usted aprender pronto y bien el idioma inglés? Compre usted el METODO NOVISIMO ROBERTS, reconocido universalmente como el mejor de los métodos hasta la fecha publicados. Tercera idición pasta $1.50.
E 1985 ind 5 agt.

COLEGIO NUESTRA SEÑORA DEL ROSARIO

Dirigido por Dominicas Francesas.
Calle G y 13, Vedado. Teléfono F-4250.

Se admiten pupilas, medio pupilas y externas.

Reanudarán las clases el día 8 de Septiembre.

38441 8 sep.

INGLES

Enseñado por señorita americana. Sorprendentes resultados en pocas semanas. Garantiza al discípulo leerá, escribirá y hablará inglés en breve tiempo. Lecciones a domicilio también. Miss. Kapan, Belascoaín 98, M-1194.
39246 6 sp.

COLEGIO "SAN ELOY"

Primera enseñanza. Preparatoria, Bachillerato, Idiomas y Comercio. El Colegio más saludable de la capital. Quinta San José de Bella Vista, a una cuadra de la calzada de la Víbora, pasado el cruce. Ventilados dormitorios, espaciosas aulas, jardines, arbolado y campos de sports, como los grandes colegios del Norte. Dirección: Bella Vista y Primera, Víbora. Teléfono I-6002. Pida prospectos
38354 7 st.

GRAN ACADEMIA COMERCIAL DE IDIOMAS, TAQUIGRAFIA Y MECANOGRAFIA, UNICA PREMIADA EN EL CONCURSO PROFESIONAL CELEBRADO EL 28 DE MAYO DE 1922. COLEGIO ELEMENTAL Y SUPERIOR. DIRECTOR: LUIS B. CORRALES. LOMA DE LA IGLESIA DE J. DEL MONTE. TELEFONO 1-2490. CLASES DE DIA Y DE NOCHE. INTERNOS. EN TODAS LAS LIBRERIAS Y EN ESTA ACADEMIA SE VENDE LA UNICA ARITMETICA MERCANTIL PRACTICA, CON PROBLEMAS DE TENEDURIA DE LIBROS, MAS UTIL Y MAS BARATA QUE SE CONOCE.
E 1875 Ind 1 ag.

ACADEMIA CENTRAL "PARRILLA".—Corte y costura, corsés, sombreros, pintura oriental, flores y cestos de papel crepé y bordados de todas clases. Se practica en maniquí. Gran taller de confecciones. Se admiten internas y se dan clases por correspondencia de corte, costura y sombreros. Para más informes dirijanse a Habana, 65, altos.
37403 16 sp.

BAILES RUSOS, ORIENTALES, ACROBATICOS Y ESPAÑOLES

con castañuelas o todos bailes de salón, $10 mensuales grupos. Clases particulares. No academia Casa de familia, Apartado 1033. Telf. A-1525. Prof. Williams.
36697 11 sep.

ESTUDIE POR CORREO

Hágase Tenedor de Libros, Taquígrafo, Corresponsal. Enseñamos o devolvemos el dinero. Nuestro método aventaja a las clases orales. Teneduría, Contabilidad Analítica (moderna), Cánculos, Gramática, Correspondencia, Inglés, Alemán, Francés. Ingreso para el bachillerato. Pida folleto. Instituto Mercantil de la Asociación de Contadores. Apartado 1402, Habana.
37561 17 sp.

¿QUIERE GANAR $150.00 EN ADELANTE?

Aproveche su tiempo, que no le pesará.

TENEDURIA, CONTABILIDAD Y ANALISIS

Empiece llevando un juego completo de libros, pues es ciencia esencialmente práctica y abandone las teorías confusas. Curso y experiencia en tres meses.

TAQUIGRAFIA "PITMAN"

(EN ESPAÑOL E INGLES)
EN TRES MESES, TITULOS DIRECTOS, AUTORIZADOS POR ISAAS PITMAN & SONS.

INGLES, MECANOGRAFIA, ARITMETICA MERCANTIL, CALIGRAFIA, ORTOGRAFIA, ETC.

Garantizamos magnífico empleo. Pedro Lens, Adela Cases, René López, Seymour Wills y otros.

ATENCION ESTRICTAMENTE INDIVIDUAL
(También por correspondencia)
E. F. TIZOL
(Perito taquígrafo contador)
Profesor del Comercio
Teléfono M-6794
Nueva del Pilar 31, esquina a Clavel, cerca de los Cuatro Caminos.
38223 22 sp.

COLEGIO
"MARIA TERESA COMELLAS"

de 1a. y 2da. Enseñanza.
Consulado, 94, altos.
Teléfono A-9080.

Este antiguo y acreditado plantel comienza sus clases el 6 de Septiembre. Admite pupilas, medio pupilas y externas. Se facilitan prospectos.
37198 15 sp.

SOLFEO Y PIANO

Profesora graduada en el Conservatorio Nacional, práctica en la enseñanza; clases por el plan de dicho Conservatorio. Buenas referencias. Precios módicos y pagos adelantados. Oquendo 121, altos, entre Benjumeda y Lilinás. Tel. U-4544.
38090 5 st.

(O) HOSPEDAJES

45.—Hoteles

HOTEL VANDERBILT

Espléndidas habitaciones, propias para familias estables. El punto más saludable de la Habana. Loma de la Universidad. Neptuno 309, esquina a Mazón.
39429 10 sep.

HOTEL ESPAÑA

Espléndidas habitaciones, muy frescas, para familias de gusto, con todo confort en Villegas 58, esquina a Obrapía. Precios reducidos y excelente cocina criolla y española. English spoken. Tel. A-1832.
39261 14 sp.

THE SAVOY

F esq. 15, Vedado. Tel. F-5270.

No se necesita ir al Norte

para pasar un verano agradable. La loma del Vedado reune todos los atractivos de los pueblos veraniegos americanos; cines, paseos, baños de mar, Tennis Club, a poca distancia del Golf Club, Yacht Club, Hipódromo, etc. En "The Savoy" LOS PRECIOS, INCLUYENDO TRES EXCELENTES COMIDAS DIARIAS EN MESAS SEPARADAS SON MODICOS. Todas las habitaciones con ventilación directa, Baños con abundante agua fría y caliente a disposición de todos los huéspedes; habitaciones con baño particular. Sesenta metros de hermoso portal, siempre fresco y con sombra. A media cuadra de los tranvías y del ómnibus de la calle 17; dos y media cuadras de los tranvías de la calle 9 (Avenida Wilson); doce minutos del Parque Central, tiendas, Teatros, bancos, etc.

LA CASA DE LAS ESTATUAS
1998 ind 13 agt.

HOTEL MAJESTIC

Belascoaín 5

250 habitaciones con 250 baños. Teléfs. Centro Privado U-1081, U-1082

Es el privilegiado por las familias que deseen vivir con economía y lujo sin carecer del confort que exige la vida moderna, cómodos baños privados con agua fría y caliente y teléfonos privados, así como una abundante y sabrosa comida. Para familias numerosas, precios especiales. Especialidad para matrimonios recién casados pasar su luna de miel.
38611 5 st.

HOTEL TORREGROSA

Compostela 65 y Obrapía, distrito comercial y bancario, habitaciones todas con baño privado y elevador, gran restaurant en el segundo piso. Pensión completa 2 pesos.
38680 10 sep.

AVISO

El Hotel Roma, de J. Socarrás, se trasladó a Amargura y Compostela, casa de seis pisos, con todo confort, habitaciones con baño, agua caliente a todas horas, precios moderados. Teléfonos M-6944 y M-6945. Cable y telégrafo Romotel. Se admiten abonados al comedor. Ultimo piso. Hay ascensor.
E 1897 Ind 1 ag.

HOTEL EL "CRISOL"
LEALTAD 102

La mejor casa para familias. Todas las habitaciones con servicio privado, con agua fría y caliente a todas horas. Habitaciones desde $25.00 mensuales. Teléfono A-9158.
E 1885 Ind 1 ag.

46.—Casa de Huéspedes

M, No. 33, ESQUINA A 19

Para personas refinadas.

39313—6 Sep.

BERNAZA, 36 (PLACIDO)

Frente al Parque del Cristo. Gran casa de huéspedes. Se alquilan hermosísimas y fresquísimas habitaciones con balcón a la calle. Hay una hermosísima habitación de esquina. Estricta moralidad. Precios módicos. Magnífica comida. Se habla inglés, francés e italiano.
38688 5 sep.

CASA DE HUESPEDES

Habitaciones lujosamente amuebladas, muy frescas, servicio de ropa y criados, con y sin comida, precios reajustados. Grandes baños con agua fría y caliente. Hay radio y pianola para los huéspedes. Manrique 123 entre Reina y Salud.
36410 9 sep.

(P) PARA LAS DAMAS

MECANICO. Limpia y arregla máquinas coser, cocinas gas y calentadores. Precios un peso cada cosa. Teléfono A-4519. F. G. Santos.
39754 12 sep.

MANICURE-PEINADORA

¿Queréis tener las manos bonitas y elegantes? Llamen a Tomasa Martínez, que es la manicuré y peinadora predilecta de la alta sociedad. A-0818
39457 30 sep.

47.—Masajistas

MASAJES MEDICINALES

Por Sra. Alemany. Extensa práctica en Clínicas del Extranjero. Reuma, obesidad, trofia muscular, circulación sangre postración nerviosa; (afloja las articulaciones). Paso a domicilio. Belascoaín No. 126. Teléfono M-8716.
39038 12 st.

(Q) COMPRA Y VENTA DE INSTRUMENTOS DE MUSICA

VENDO gran piano alemán "Blathner Leipzig", como nuevo; costó $700 y lo doy en $200; garantizado sin comején con banqueta. Tenerife número 61. Teléfono M-5818.
39766 6 sep.

PIANOS, PIANOLAS Y VITROLAS

De acreditadas marcas casi nuevas, precios de situación. Máquina Singer de salón. Burós, mesas planas, sillas giratorias, caoba y roble. Ventiladores de techo y pared, seminuevos. Juegos de mimbre de sala y recibidor, crema; muebles sueltos y mantones de Manila, precios baratísimos.

"LOS JIMAGUAS".

LOS MENDIGOS

PARA EL DIARIO DE LA MARINA

UNA OJEADA A LA PSICOLOGIA DE LA MISERIA

El espectáculo de la desgracia ajena, semejante al horror de los meteoros trágicos, produce en las almas sensibles a las señales místicas de la vida, una como campanada del destino ignoto, siempre suspendido sobre nuestras risas, del cabello protector de Damocles.

A la vista de un pobre lisiado, de un enfermo incapaz de todo esfuerzo, de un ciego infeliz, sin duda más infeliz por sus eternas tinieblas que por la vergüenza de pedir limosna en pleno vigor, por muy poca filosofía que gaste nuestra imaginación, sin poderlo evitar, y a despecho de la petulancia despectiva que nos regalan la salud y la pitanza asegurada, un secreto temor nos cuchichea la posibilidad de engrosar la cofradía de esos efímeros prometeos. Y si no vamos muy preocupados en una de esas inquietudes frívolas que tan soberbios nos hacen, o vamos muy oprimidos por una honda pena de esas que nos hacen hermanos de todos los desgraciados... les concedemos una mirada compasiva, y si el humor lo permite—por casual benevolencia—, una monedita de cobre...

Con la conciencia más ancha entonces, nos parece haber hecho algo propiciatorio para alejar de nosotros un designio fatal, y continuamos taconeando satisfechos, la farsa de nuestro triste orgullo.

Hay tantas especies de mendigos cuantas miserias padece el hombre. Y tan varias expresiones de la mendicidad, como infinita la combinación de los temperamentos.

Los mendigos a la buena de Dios, los verdaderos en el sentido popular de la palabra, aunque los más dignos de misericordia, son los menos desgraciados ,porque éstos, sinceramente convencidos, de que son víctimas de una fatalidad inexorable, llevan en el corazón la humildad y la sencillez de los bienaventurados que dejó Jesús elegidos para gozar —por derecho natural—del Reino de los Cielos. Estos lo gozan ya, con anticipación, porque no alimentan ambiciones malsanas, y como la necesidad les ha hecho una fe consoladora y vigilante, tienen una vaga luz interior que les conforta con cierta alegría tímida y silenciosa.

Entre nosotros, los mendigos son quejumbrosos, sucios, repugnantes, y exageran su humillación afligiéndose con truhanesca hipocresía. No saben hacer simpática su miseria, ni mucho menos disimularla con ofertas de servicios inútiles. No tiene el instinto de la psicología burguesa para excitar la esquiva caridad. Inadvertidos, a las puertas de las iglesias a las horas del culto, o siempre, en las vías de más tráfico, ruegan incesante, desesperadamente, amasando a veces con maliciosa inconciencia las oraciones de la piedad, creyendo que los laboriosos o satisfechos viandantes viven tan pendientes como ellos de la voluntad de Dios...

Pero en este, como en todo producto de la **actividad** humana, la competencia introduce peligrosas rivalidades. A estos infelices, verdaderos mendigos, hacen daño los fingidos, pues los que no están angustiados por la miseria punzante de un real infortunio, además de tener mejor presencia de ánimo para desarrollar con picardías una actitud característicamente profesional, son los que hacen sospechosa la necesidad, concitante hacia todos un cruel e injusto indiferentismo. Algunos, aleccionados por una endiablada pereza con ribetes de militante desvergüenza, han aprendido el arte de cultivar lucrativas enfermedades. Se hacen excelentes llagas de quita-y-pon, odiosas berrugas de artificio, cegueras a gusto del consumidor, idioteces sabiamente estudiadas y otros peregrinos inventos del ingenio con harapos. No falta quien llega a la realidad heroica de producirse o fomentarse horribles padecimientos, por ganarse el placer de no trabajar. Uno de esos malvados, que con humildad socarrona se plantaba en mi puerta dos o tres veces al día, sin decir una palabra, como si su sola presencia fuera bastante solicitud, me dijo una vez, con acento entre quejoso y acusatorio:

—Usted parece que no cree que yo deba pedir limosna! ¿Cómo piensa que una persona como yo, lo hiciera sin necesidad Y uniendo el acto a la palabra, desenvainó una pierna horriblemente inflamada, carcomida por grupos de hondos y llorosos agujeros semicubiertos por unas escamas purulentas. Era asquerosísimo. Pero como me pareció una inflamación erisipelatosa solo agravada por una infección que producía la suciedad sistemáticamente conservada, le dije:

—Supongo que te gustaría estar bueno de eso, para poder trabajar dignamente... Si haces lo que te diré, te curarás en quince días...

Sonriendo, entre ofendido y burlón, huyó, mirando a todos lados, como si le hubiera denunciado, obligándole a curarse su "modus vivendi". No volvió a acercárseme, y cuando me encontraba, mirábame de soslayo, como a un enemigo solapado.

Cuenta D'Amicis, que en España, los mendigos son altaneros, majestuosos, dignos, y que piden "su" limosna, como haciendo el favor de mostrarse propicios a la generosidad del viajero. Al desembocar en una plaza—dice—vió desprenderse del otro extremo, corriendo, a un chiquelo, que vino a plantársele en frente, muy grave, extendiéndole la mano:

—Deme una peseta.

—¿Y por qué he de darte una peseta

Sin desconcertarse, con el mismo tono perentorio, señalando la guía que llevaba bajo el brazo: —Porque lleva usted "el libro".

—¡Magnífico!—exclama el pintoresco viajero. Le parecía lógico, natural e indispensable, que sin excusas, por el solo hecho de ser extrangero, debía darle una peseta. Y la guía era señal de ser extrangero, y espléndido.

En los buenos tiempos de Oscar Wilde, cuando prodigaba su ingenio en paradojas y su oro en vicios excéntricos—dos extravíos paradojales —encontraba siempre a su puerta un lastimoso mendigo que le pedía un desperdicio de su banquete constante. Ofendido en su delicado sentido estético por aquel harapo humano, el gran poeta mandóle hacer por su propio sastre, un flamante traje de andrajoso, ostentando artísticamente, con lujo de snobismo, todas sus rotas y malfechuras vestuarias. El Todo-Londres de las exquisiteses cultamente ociosas, rió aquel caritativo sarcasmo del mimado de la Fortuna y del talento.

La más doliente mendicidad es sin duda la de levita. ¡Oh! ¡Cuántos dramas secretos, en el pundonoroso afán de ocultar el desastre del orgullo pecuniario! ¡Cuántas torturas para la vanidosa dignidad que se ve ignominiosamente abatida de su elegante prestigio que había soñado incomparable! ¡Qué hondas y punzantes vergüenzas, más horribles que el hambre, y sin querer saber otra elocuencia que la del silencio, en la tétrica ambición de conservar el blasón de la altivez! ¡Cuántas y cuán mortales angustias las de ese morboso sentimiento del honor, que nos impide la santa humillación y nos obliga a agonizar de pie!

El alma de un hombre decoroso oculta silenciosos jardines de suplicios. Tendamos un piadoso velo ante estos crepúsculos de la vida que envenenan las flores de la voluntad con hálitos de amarga desesperación. Son demasiado humanos... y, a veces, el cambio de Damasco; a veces, el del Calvario...

Pero los más tristes, los más lastimosos mendigos, son los mendigos de gloria. ¡Cuántas súplicas humillantes; cuántas insinuaciones obsequiosas, las de esos malaventurados del mérito, para los árbitros de la fama barata que son ahora los periodistas, por lograr prender una lentejuela de su insignificancia en la túnica de la Crónica Social, o un gesto simiesco en la trastienda de la Historia! Alcibiades se llama legión, y vive inmortalmente anónimo en ese polvo de gente cretina, ambiciosa de prestigio inmerecido que suda y se estaciona en la antesala de los regaladores de credenciales, mendigando las que simulan virtudes.

Estos grandes de su casa—llenos de vacío—por contar en sus oscuros días una fecha luminosa, parodiando al clásico incendiario, quediando al clásico incendiario, quediando al clásico incendiario, qued

PRIMERA SECCION DE ROTOGRABADO

DIARIO DE LA MARINA

DOMINGO 5 DE SEPTIEMBRE DE 1926

IMPRESO EN EL DIARIO DE LA MARINA
HABANA. CUBA

MADRID

Edificio del DIARIO DE LA MARINA construido en 1905

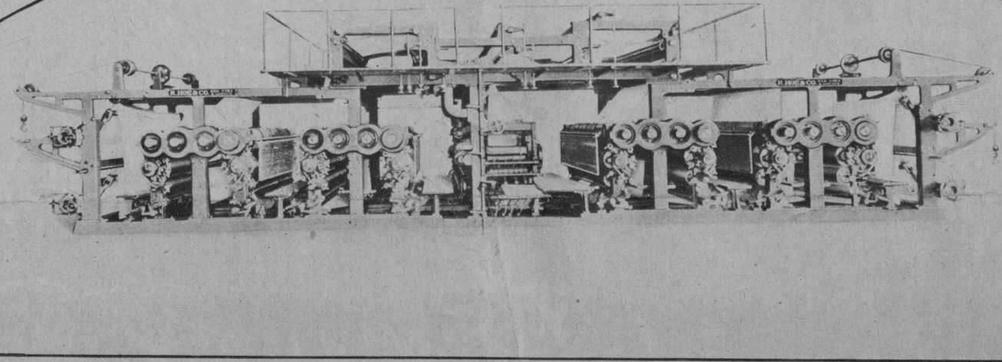

La nueva maquína "Hoe" donde se imprime el DIARIO DE LA MARINA

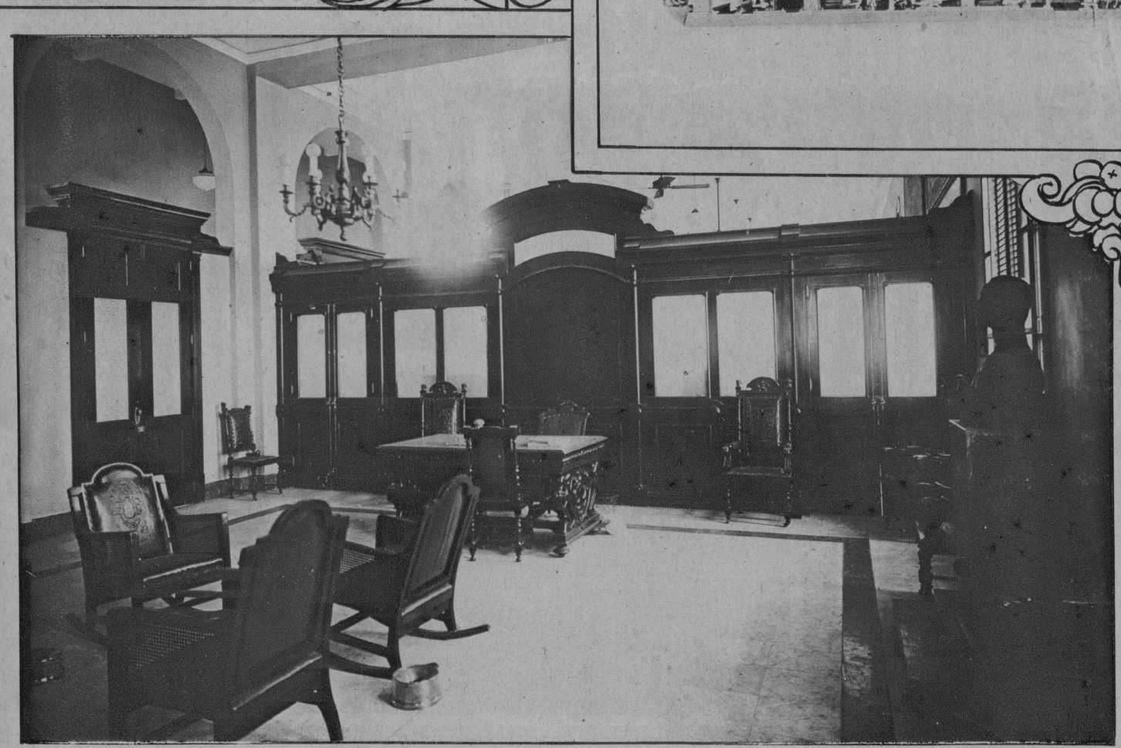

Despacho del Sr. Director

Salón de la Presidencia

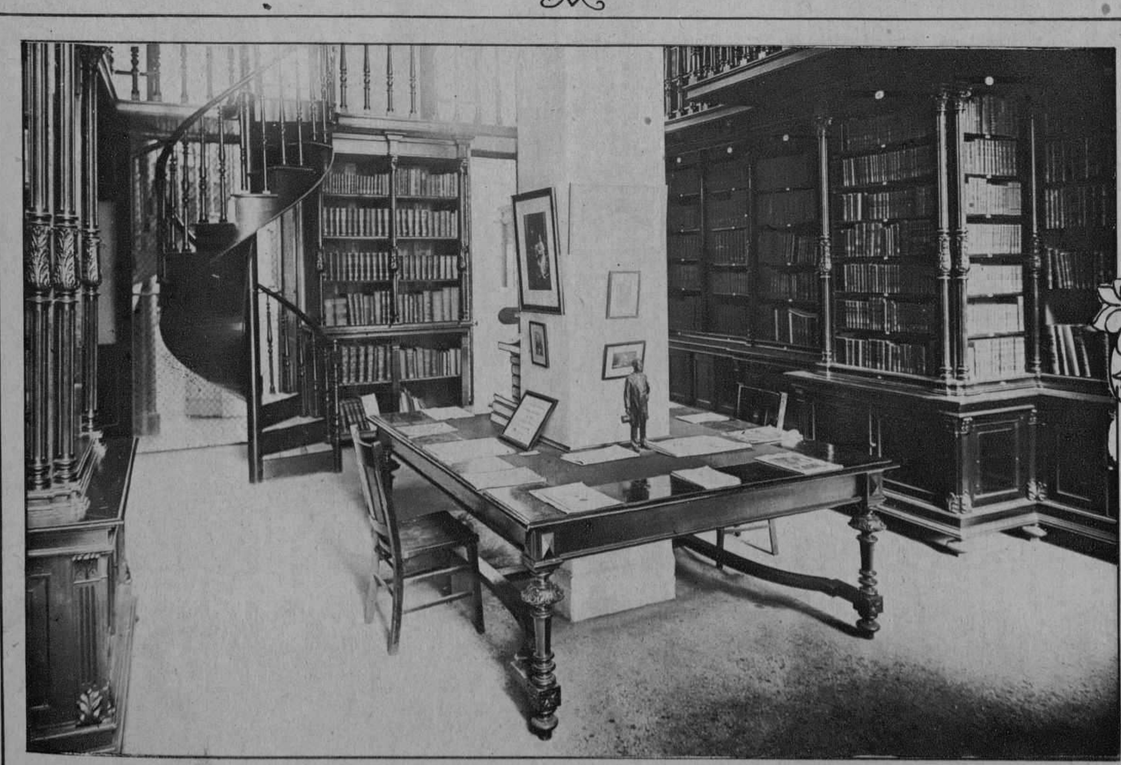

Biblioteca y salón de lectura

Departamento de anuncios económicos

M.E.C.D. 2016

LOS PROGRESOS DEL "DIARIO DE LA MARINA"

Cima de los poderosos, de los constantes esfuerzos que paulatinamente ha venido haciendo el DIARIO DE LA MARINA en pro de su eficiencia y de su mejoración literaria y artística, año tras año, sin grandes voces, sin grandes gestos, viene a ser el servicio de roto-grabado cuya planta ha sido recientemente instalada en nuestros talleres, y que como nuestros lectores ya saben daremos los Domingos, ampliándolo a medida que nuestra organización nos lo permita.

No hemos escatimado gastos ni energías para llevar nuestra empresa adelante. Queríamos tener este servicio aquí, en nuestra casa, para ser confeccionado con nuestros propios medios, para honra y gloria de nuestro país. Queríamos tener el logro de que fuera el DIARIO DE LA MARINA, el primero que lo instalase y divulgase; y, luchas, inconvenientes y trastornos inevitables en todo servicio que comienza y más en este que ya de por sí es difícil y complicado en su funcionamiento han sido vencidos con un tesón, con una habilidad que demuestran de cuanto pueden ser capaces los hombres cuando ponen una decidida voluntad en triunfar.

El DIARIO DE LA MARINA está hoy de plácemes al inaugurar el expresado servicio. Se felicita y felicita cordialmente, a sus favorecedores.

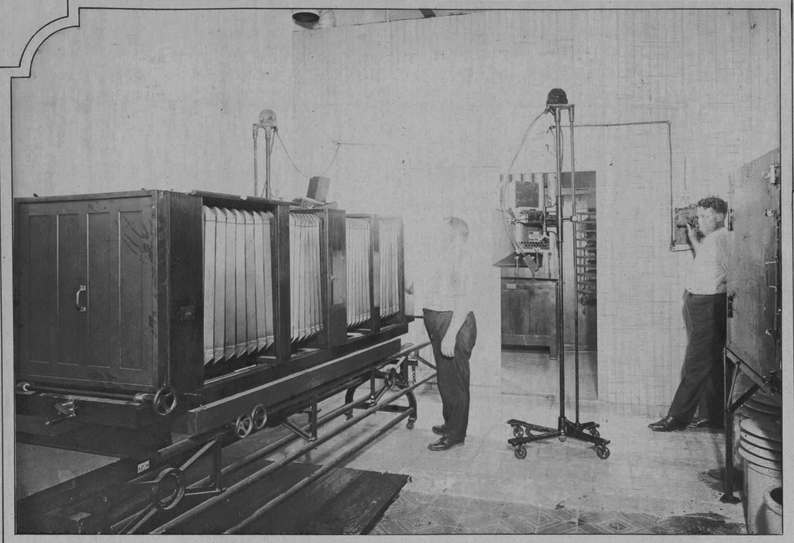

Departamento de fotografía donde se inicia el procedimiento de roto-grabado.

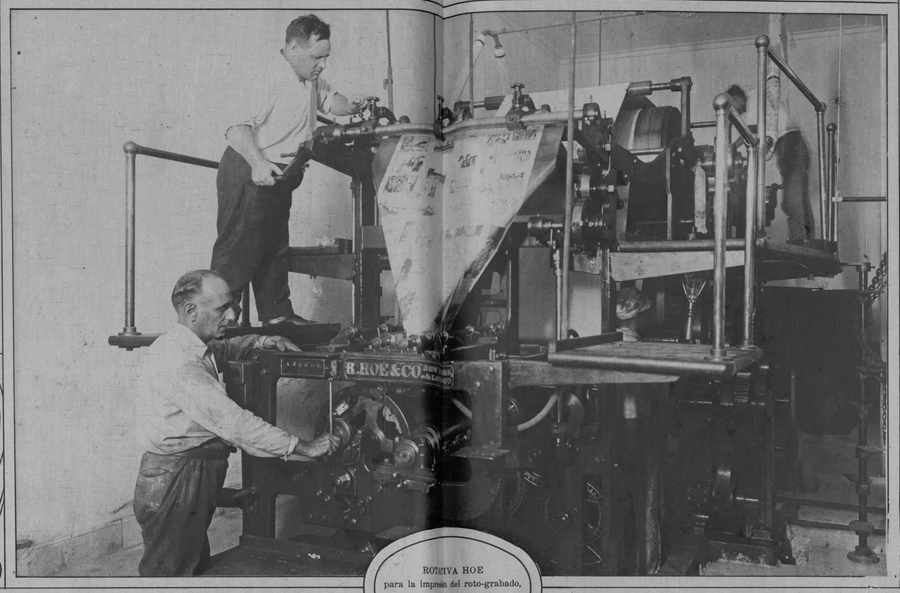

ROTATIVA HOE
para la impresión del roto-grabado,
con instalación eléctrica
neutralizadora.

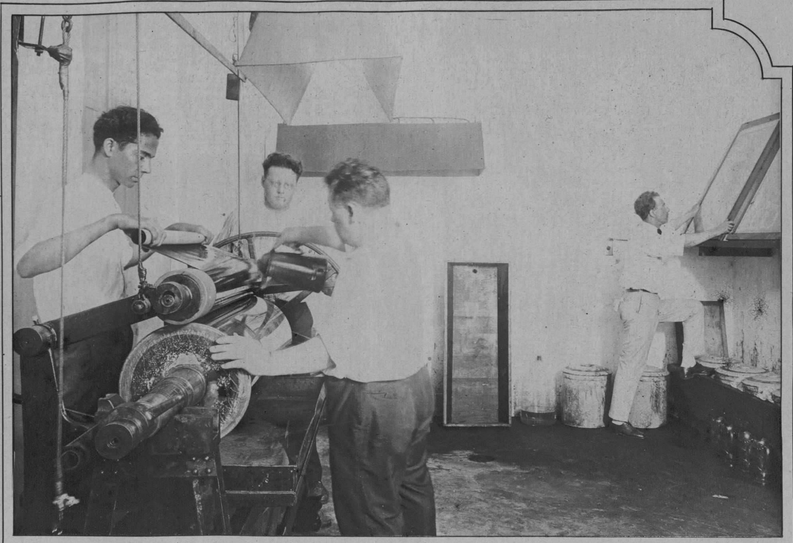

Pase del papel carbón a los cilindros de cobre para ser grabados.

Departamento de retoque de positivos y negativos, y mesas de emplanar.

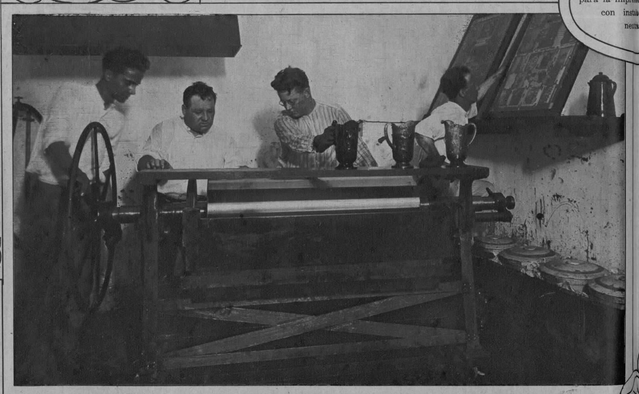

Vista parcial de nuestro equipo de linotipos.

Grabado de los cilindros de cobre por medio del percloruro de hierro.

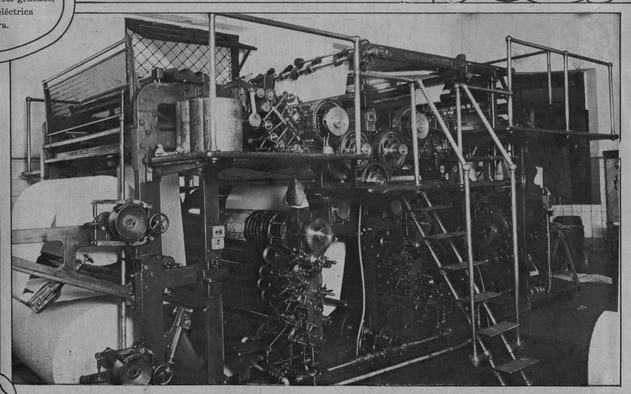

La antigua máquina rotativa Hoe inaugurada en el año 1912.

Torno mecánico para rebajar y pulimentar los cilindros de cobre

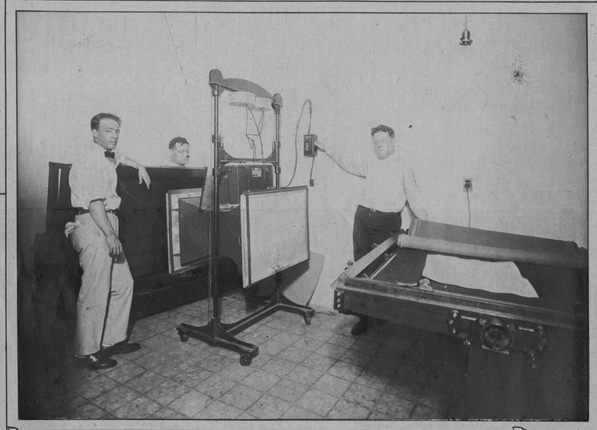

Lámparas de alto voltage y grandes prensas automáticas para impresion de papel carbón.

Departamento de sensibilización del papel carbón.

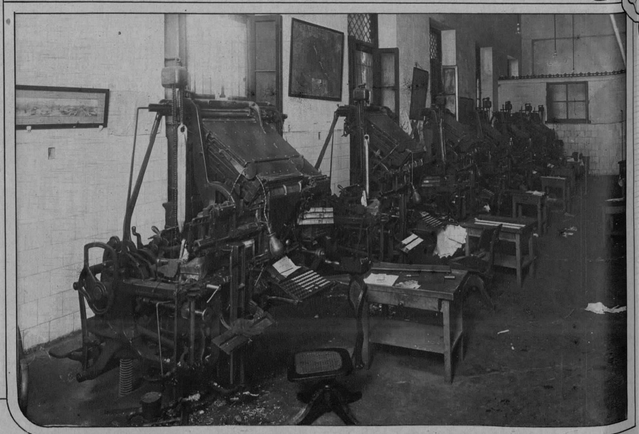

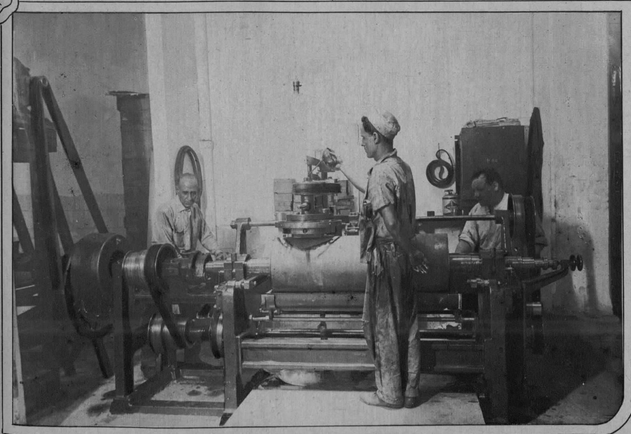

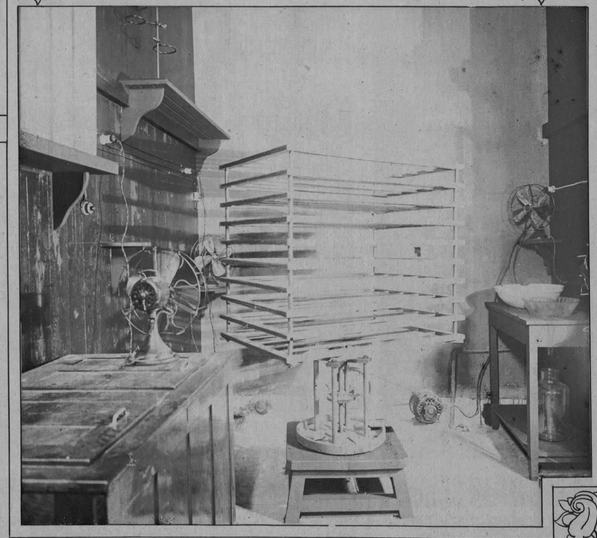

Departamento de secado y conservación del papel carbón.

M.E.C.D. 2016

DE NUESTRO GRAN CONCURSO DE BELLEZA

Engalanamos esta página con una selección de bellezas de entre las lindas damitas que se disputan la primacia en nuestro Concurso.

Este Concurso ha despertado inusitado entusiasmo y es justo orgullo del DIARIO DE LA MARINA.

DIARIO DE LA MARINA tiene el más alto honor en poder presentar a la pública admiración un conjunto de preciosidades como el de hoy—ramo de frescas y galanas flores del nunca exhausto pensil cubano—con motivo de dicho Concurso, y que iremos renovando en futuras ediciones de esta nueva sección de roto-grabado, recientemente instalada.

SRTA. MARIA LUISA VILARDELL
(CAMAGÜEY)

Srta. Edelmira Hernandez Lloret.
(Habana)

Srta. Raquel Mestre
(Habana)

Srta. Eloisa Clemente Méndez
(Santa Clara)

SRTA. MERCEDES DIAZ
(HABANA)

SRTA. LUISA HERRAEZ
(HABANA)

SRTA. ANGELINA ANDUIZA
(HABANA)

SRTA. MARIA BENCOMO
(SANTA CLARA)

SRTA. ANGELINA DUPLESSIS SAAVEDRA. (HABANA)

IMPRESO EN EL DIARIO DE LA MARINA. HABANA. CUBA

M.E.C.D. 2016