SECCION 1ª

EL TIEMPO
LA NOTA DEL OBSERVATORIO, VEASE EN LA PAGINA 2

DIARIO DE LA MARINA

EDICION DE LA MAÑANA
INFORMACION CABLEGRAFICA MUNDIAL, POR NUESTROS HILOS DIRECTOS

SECCION 1ª

AÑO XCIV.—NUM. 214. El periódico más antiguo de Cuba. LA HABANA, MARTES 3 DE AGOSTO DE 1926. — LA INVENCION DE SAN ESTEBAN, PAPA, Y SAN NICODEMUS. Acogido a la franquicia postal 28 PAGINAS.—5 CENTAVOS

MANUEL AZNAR EN EL DIARIO

Desde hoy figura don Manuel Aznar en la Redacción del DIARIO DE LA MARINA. En las **Notas del DIARIO**—columna personal de la Dirección—damos oficialmente tan grata noticia, la que remitimos a nuestros lectores, seguros de la gran satisfacción que con ella hemos de producirles, por ser quien es el ilustre escritor que viene a colaborar con nosotros y por la importancia y trascendencia de sus nobles y elevadas campañas.

El DIARIO DE LA MARINA como saludo a don Manuel Aznar, expresión del propio regocijo y para definir, por hoy, la importancia del hecho, se complace en reproducir, profundamente agradecido, algunas de las frases con que el querido colega "La Prensa" informó ayer al público sobre el ingreso de don Manuel Aznar en nuestra Redacción.

"Sobre la base del ingreso del señor Aznar en la casa del decano se conocerá sin demora una vasta organización.

No sabemos si felicitar con mas calor al periodista o al periódico. Porque si bien Aznar es lo que hoy se llama "una espada" del periodismo moderno, el DIARIO DE LA MARINA constituye en la prensa de Cuba, por sus noventa años de existencia y su enorme fuerza, una institución".

Gracias por las gentiles felicitaciones. Las que el señor Aznar y nosotros ofrecemos, recocijados, a nuestros lectores.

NOTAS DEL DIARIO

Anunciábamos hace algunos días la próxima reorganización de la Redacción del DIARIO DE LA MARINA en Madrid.

Hoy podemos trasmitir, profundamente regocijados, a nuestros lectores, la grata noticia de que al frente de la misma se hallará don Manuel Aznar, ex-Director de **El Sol**, de Madrid y de **El País**, de la Habana, quien pertenece ya desde esta fecha, al grupo de periodistas cubanos y españoles reunidos fraternalmente bajo la vieja y gloriosa bandera del DIARIO.

Don Manuel Aznar, así a secas, porque nuestro nuevo compañero en esta casa no es hombre que necesite de epítetos para que su personalidad vigorosa, firme, fuertemente original, inconfundible, se destaque con su relieve y su valía admirables, en el pensamiento de los favorecedores del DIARIO. A estas alturas intentar siquiera "descubrir a Aznar a los lectores de nuestro periódico, sería una ofensa a la alta calidad mental de los millares de personas que, a semejanza de lo que en cierta ocasión declarara el insigne prócer de nuestra Independencia don Francisco Vicente Aguilera, toman cada día su desayuno intelectual pasando la vista sobre estas páginas, que durante casi un siglo han reflejado la vida de nuestra sociedad en sus más nobles y elevados aspectos.

Aznar, en el relativamente corto tiempo que lleva en Cuba, ha ejercido una grande y ennoblecedora influencia en el periodismo cubano. Ha introducido en él una médula de pensamiento y de emoción que sólo se encuentran de tarde en tarde en esas mentalidades robustas en las cuales un maravilloso equilibrio del cerebro y el corazón, permite el vuelo magnífico de la idea sin romper jamás el vínculo profundamente humano que la une a la fuente viva del sentimiento.

Aznar ha hecho periodismo del más subido mérito, mostrando por el lector ese respeto profundo de quien jamás trata de excusar la mediocridad de su labor alegando con cierto dejo de desdeñosa superioridad la frivolidad, la ignorancia o la estupidez del gran público, socorrido recurso con el cual se trata vanamente de ocultar a veces, la falta de una sólida cultura propia, de una información escogida y abundante sobre los problemas políticos, sociales y artísticos de actualidad y de una preparación moral y profesional indispensables en todo verdadero periodista que aspire a ejercer con decoro su alta misión de servicio público. A los que, ayunos de ideas, sostienen que el periodismo es simplemente la noticia, la noticia escueta, trivial o grosera, brutal u horrible, Aznar les ha demostrado, conquistándose rápidamente miles de lectores selectos, que el periodismo es algo más que eso: es talento, cultura, sensibilidad, emoción.

Este periodista ilustre, profundo conocedor del alma española, de la España de ayer, de la España de hoy, que columbra en su pensamiento la España más pujante y gloriosa de mañana y que al propio tiempo ha sondeado el alma de Cuba y se ha compenetrado con ella en un impulso irrefrenable de simpatía, será el encargado como Director de nuestro Redacción en Madrid, de mantener informados a los miles de españoles de Cuba y a los miles de cubanos que se interesan por las cosas de España, de los acontecimientos políticos, literarios, artísticos, etc., de la Madre Patria, así como de comunicarles todas aquellas emociones españolas que por su profundidad, su intensidad o su nobleza, deban ser también sentidas y experimentadas en Cuba, para vibrar al unísono con el alma inmortal de la raza. Confiada esta labor al señor Aznar, el DIARIO ha mantenido una vez más en el terreno de las realidades y de los hechos, su inquebrantable decisión de ofrecer a sus consecuentes favorecedores, sin reparar en sacrificios de ningún género, el periódico más completo, más selecto, de más valor y substancia, en todos los órdenes, que le sea dable pedir al lector más culto, de más alta distinción intelectual y más plenamente consciente de la elevada misión de la prensa digna de este nombre, en una sociedad capaz de discernir y de establecer diferencias.

En cuanto a los diversos aspectos que comprenderá la labor del señor Aznar en Madrid, él mismo se encargará de exponerlos en nuestras páginas, durante los pocos días que aun ha de permanecer entre nosotros.

Y nada más por hoy, excepto un abrazo muy efusivo y muy cordial, al nuevo compañero del DIARIO.

Nueve casas quedaron totalmente destruídas ayer por un temblor de tierra que causó enorme pánico en Manzanillo

Un fenómeno de tal naturaleza ocurrió en Manzanillo, suponiéndose sea un principio de terremoto, que produjo daños considerables a la propiedad y causó leves lesiones a varios vecinos.

El Supervisor Militar de Manzanillo, teniente Enrique Clavell, comunicó a Gobernación el suceso, y manifiesta que la alarma en el vecindario fué enorme, al presentarse el fenómeno.

Agrega que en el barrio de Blanquizal se destruyeron totalmente nueve casas y sufrieron grandes desperfectos algunas más.

La Policía y el Ejército prestaron sus servicios.

LLEGO MR. VOLLMER EL SUPERVISOR DE NUESTRA POLICIA

Ha sido contratado por este Gobierno para que introduzca las reformas que crea necesarias

AGASAJOS DE MENDIETA

El jefe de Policía de la Habana y su esposa recibieron ayer y agasajaron a Vollmer y señora

En las primeras horas de la mañana de ayer llegó a este puerto el jefe de la Policía de Barkeleey, acompañado de su distinguida esposa, el señor Augusto Vollmer, experto que fué contratado por nuestro Gobierno, a fin de que examine detenidamente el orden interior del Cuerpo de la Policía Nacional y después lleve a cabo las modificaciones necesarias que estime provechosas para esta institución.

A recibir a dichos personajes acudieron al muelle el honorable Secretario de Gobernación, comandante Rogerio Zayas Bazán; el Jefe de la Policía Nacional, general Pablo Mendieta; el segundo jefe del Cuerpo de Policía ya referido, don Pedro de Cárdenas; el ayudante del Jefe, capitán Agustín Sorhegui, y el capitán Duque Estrada Mora.

Una vez que el barco quedó fondeado en la rada habanera, los esposos Volmers, desembarcaron.

El Jefe de la Policía Nacional y los oficiales mencionados, tomaron asiento en el automóvil del general Mendieta, acompañados de los nuevos huéspedes, procediendo a recorrer parte de la capital, saliendo encantados los distinguidos visitantes de las bellezas de esta tierra.

Dado fin el paseo, los esposos Vollmers fueron obsequiados con un refresco en el "Anón del Prado". Después se dirigieron a la Jefatura, donde el general Mendieta mostró al experto norteamericano todas las dependencias, haciendo asimismo la presentación del personal.

Continúa en la última página

SE HARA EL CENSO DE LOS PALUDICOS POR TRES MEDICOS

Comprenderá a los enfermos de los distritos de Camagüey y de Oriente, por orden de Sanidad

PLAN PARA COMBATIRLO

Se derrumbó la casa en que vivía el director del reformatorio de Guanajay, la que será reedificada

El doctor Francisco María Fernández, secretario de Sanidad y Beneficencia, ha dictado un decreto por el cual nombra a los doctores Isidoro Agostini, Mario G. Lebredo y Fernando de Plazaola, para que lleven a cabo un censo de los casos de paludismo que existen en las provincias de Camagüey y Oriente, y que propongan a la superioridad un plan para erradicar dicha enfermedad.

En distintas ocasiones hemos dado cuenta a los lectores, del texto de telegramas firmados por los jefes locales de Sanidad de aquellas provincias, dirigidos a la Dirección de la misma, en el que daban cuenta de la existencia de numerosos casos de paludismo, siendo insuficientes las medidas que se dictaban para combatirlo.

El secretario de Sanidad, cumpliendo con ello los deseos del actual Jefe del Estado, tiene el propósito de estudiar seriamente, conjuntamente con los profesionales nombrados en el anterior decreto, el problema del paludismo en las regiones orientales, donde el gran número de antillanos que trabajan en los centros azucareros son los principales propagadores del mismo.

El general Machado, Honorable Presidente de la República, tiene el propósito, de acuerdo con el secretario de Sanidad y Beneficencia, de establecer un servicio de vigilancia de emigrantes en los puertos de embarque, para evitar de este [illegible] desembarco en Cuba de individuos que padecen de enfermedades trasmisibles.

Continúa en la página 23

NUESTRO GRAN CONCURSO NACIONAL DE BELLEZA

LAS CANDIDATAS

SRTA. SAHARA MAYAN D'OCAMPO

AMISTAD 77

Sale hoy, lector en esta sección que dedicamos todos los días a la belleza de las señoritas que integran nuestro Gran Concurso, como un homenaje gentil a la fémina hermosa, llena de encantos, a la mujer cubana que es el compendio de todo el arte que inspirara las grandes y definitivas obras de los artistas, una bellísima mujer que es la síntesis de todas las perfecciones, una mujercita suave, linda y delicada como un soneto de Mallarmé.

Se llama Sahara, nombre bíblico, y como aquellas mujeres de esa época, hermosa y definitivamente bella. La lectura de la Biblia nos dice que Sahara casó con Tobías cuando había enviudado por séptima vez y que aun entonces, era una de las mujeres mas bonitas y hermosas de la tierra. Nosotros, Sahara, no queremos que cuando te cases enviudes ni una sola vez, pero deseamos que tu belleza y tu hermosura triunfante sigan junto a ti por todo el tiempo que dure tu vida, tu dulce y bella vida...

No se lo que nos pasa hoy, nuestra pluma se resiste y se siente torpe y balbucea pobres palabras incoherentes y es porque nuestros ojos se detienen ante tu rostro—rostro de ninfa— y un inefable estremecimiento artístico sacude nuestra inteligencia y la sensibilidad de nuestra alma y no nos permite decir nada, nada que no sea pobre ante la serenidad augusta de tu fino cuerpo, de la suavidad de terciopelo de tu bellísimo rostro, de la sensibilidad que brilla en el fondo de tus sugestivos y profundos ojos...

Porque decir que eres bella sería una expresión demasiado superficial y pálida. Eres mas que bella. Tu produces a quien te mira el inefable asombro que nosotros sentimos cuando vemos una acabada y perfecta obra de arte, que nos extasiamos y quedamos absortos y no nos atrevemos a decir una palabra, una pobre palabra que rompiera el augusto estremecimiento de nuestra alma.

. . . .

¡Qué de palabras, qué de vacías y prolijas frases para expresar malamente cuanto nos sugiere tu cara divina y tu cuerpo escultural!...

CASI TODAS LAS IGLESIAS DE MEXICO HAN SIDO INCAUTADAS

CIUDAD MEXICO, agosto 2. — (U.P.)—Se calcula que el noventa por ciento de las iglesias de México se encuentran ahora en poder de las autoridades municipales. El Departamento de Sanidad de Ciudad México se propone fumigar la Catedral y otros templos, durante la semana.

Créese que la iglesia episcopal de San José, que fué tomada por las autoridades municipales, y no por el Departamento del Interior, seré devuelta a sus sacerdotes. Se agrega que esta iglesia, que está regida por sacerdotes mexicanos con la ayuda de norteamericanos, no ha sido abandonada por sus sacerdotes y no existe razón alguna para que de ella se incaute el Ayuntamiento.

Oficialmente se anuncia que esta semana se verán las causas instruídas contra 39 sacerdotes que se negaron a inscribirse de acuerdo con la ley.

UNA CUARTILLA DE MANUEL AZNAR

En este día de mi llegada á la casa patriarcal del "Diario de la Marina", sea mi primera palabra un saludo cordial. Una mano amiga para mis nuevos camaradas de este periódico y un "envío" lleno de efusion para todos los lectores. Aquí debiera yo poner un punto final. Porque lo demás, ¿á qué decirlo ni proclamarlo ahora? Vengo á continuar mi sempiterno esfuerzo; á cantar, difundir y sembrar emociones de España. Quisiera, en esta nueva etapa periodística que hoy inicio, superarme a mi mismo. ¿Lo conseguiré? Vosotros, lectores amables, habreis de decirlo andando el tiempo. Puedo asegurar que mi intencion es entusiasta; mi ilusion muy amplia. Pondré el alma entera en mis diarias crónicas españolas. El alma, y hasta la médula del alma. La España de hoy, tan desconocida de muchos y por muchos desdeñada, merece todos los cánticos. La tierra española florece en un admirable renacimiento. Trabajar por su gloria llevando una "lanza en ristre toda fantasía" y portando una "adarga al brazo toda corazon", es mi propósito. De los pormenores de ese propósito [illegible] en dias sucesivos. Repito mi cordial saludo, y ..., ¡dios sea con todos!

Manuel Aznar

EL AZUCAR DE JAVA SOLO SE VENDE DONDE LOS PRODUCTORES QUIEREN Y CUBA PUDIERA IMITAR

AMSTERDAM, agosto 2' (J. H. Onck).—El "Handelsvereeniging", o sea "La Unión Comercial Amsterdam", de esta ciudad, una de las más importantes empresas colonizadoras de las Indias holandesas, posee sus oficinas en Amsterdam y cuenta con doce centrales azucareros en la isla de Java, los cúales molieron durante el año pasado 2,172,540 toneladas métricas de azúcar de caña, obteniendo un rendimiento del doce tres cuartos por ciento, o sea 276,921 toneladas de azúcar. El costo promedio incluyendo el arriendo de las tierras y los impuestos, fué de \$0.02 1-5. A base de 3.16 centavos la libra para el cristal, dicha compañía vendió sus azúcares a un promedio de \$0,03 1-5 centavos por libra franco a bordo vapor. Los azúcares de Java se embarcaron a China, Japón y a varios países europeos desde Port Said.

Además del azúcar, la Handelsvereeniging cultiva casabe, goma, café, té, tabaco, algunas especies, cocos. Pero su principal negocio es el azúcar. De todos sus productos obtuvo esa empresa un beneficio de 38.148,700 florines contra 39,873,986 en 1924, lo que representa un beneficio líquido de \$5.806,850 para ser dividido entre los accionistas.

La Handersvereeniging es la única empresa azucarera que paga dividendos a sus accionistas. El azúcar de Cuba, cuyo precio de venta, incluídos los fletes, es casi igual al costo solamente de los azúcares de Java, puede competir con ventaja con éstos en los mercados extranjeros; pero Cuba tendría que hacer lo que hacen los fabricantes de azúcar de Java, quienes venden, por conducto de la Vereebidge Java Suiker Producenten, su producto a los países donde pueden obtener las mayores utilidades. Jamás venden los productos holandeses con prisa, quienes, además, no permiten que ninguna clase de especuladores o manipuladores les fijen los precios, ni en su país ni en el extranjero.

Sería de gran beneficio para Cuba estudiar lo forma de colocar y de vender en los mercados que tienen los fabricantes de Java, con el fin de que se dé cuenta de la necesidad de hacer de todo el mundo su esfera de actividades. Firmemente unidos los cubanos, podrían obtener el premio que merecen sus esfuerzos.

PRORROGA EN EL PAGO DE LA CONTRIBUCION POR FINCAS URBANAS

El Alcalde Municipal, señor José María de la Cuesta, teniendo en cuenta la crisis económica porque atraviesa el país, y de la misma manera que prorrogó el plazo para pagar sin recargo la Patente de Alcoholes, ha firmado un decreto disponiendo que se prorogue por 30 días más, el plazo que vence hoy, día tres de agosto, para abonar sin recargo el Primer Trimestre de la Contribución por Finca Urbana, del actual ejercicio de 1926 a 1927.

Este decreto del Alcalde Sr. Cuesta, ha sido dictado a virtud de gestiones de numerosos propietarios de fincas urbanas, y de conformidad don autorización que le concedió el Ayuntamiento en reciente sesión.

IMPORTANTE DECRETO PARA LOS ALUMNOS LIBRES DE BACHILLERATO

PODRAN SOLICITAR MATRICULA EN SEPTIEMBRE

El doctor Fernández Mascaró obtuvo ayer la sanción presidencial a un Decreto que modifica en forma notable las disposiciones vigentes que regula nlos exámenes para alumnos de segunda enseñanza, que cursan libremente sus estudios.

Lo esencial de este Decreto es la autorización que—por una vez y para el próximo período de exámenes, en septiembre venidero, no más—concede a los alumnos que habiendo dejado de presentar (en junio último) en tiempo y forma la carta de pago o habiéndola presentado le fué rechazada por diferida, para que puedan ser admitidos a examen, cumpliendo los demás requisitos reglamentarios, si lo solicitan en los últimos diez días de este mes.

Igual concesión se otorga a los alumnos de enseñanza libre para que puedan solicitar examen de asignaturas no incompatibles en septiembr epróximo.

Igual plazo se otorga a los alumnos que solicitaren examen de asignaturas e ingreso, al par, así como para los que sin este último hubieran pedido o pidan matrícula de asignaturas.

En este mismo Decreto se conceden a los maestros habilitados dos plazos para solicitar exámenes en las Escuelas Normales: en primero de junio y en primero de septiembre, de cada año.

NIEGAN LOS OBREROS DE LOS FERROCARRILES SER LOS AUTORES DE LAS INJURIAS

Los obreros ferroviarios de la Hermandad que se hallan detenidos en la Cárcel de Santa Clara, acusados de atentados a la propiedad de la Cuban Company, cuando la pasada huelga ferrocarrilera, han dirigido un telegrama al doctor Juan Antonio Vázquez Bello, subsecretario de Gobernación, negando los cargos que se les hacen de ser los autores de la proclama injuriosa para el honorable señor Presidente de la República, de quien hacen un merecido elogio, por su brillante actuación al frente de la administración del Estado.

Niegan en todas sus partes los obreros su intervención en la proclama aludida y piden al Subsecretario de Gobernación lo haga saber así al general Machado.

LA COMUNICACION CON MEXICO NO ESTA INTERRUMPIDA

La Western Union Telegraph Company anuncia que la comunicación cablegráfica con la ciudad de Méjico no se encuentra interrumpida, sino solamente que es muy lenta debido al mal tiempo reinante en aquel país.

NO HABRA PLAZOS PARA RECONSTRUIR NINGUN MATADERO

Un término final de noventa días conceden a varios ayuntamientos para hacer las obras necesarias

PARA GUINES Y BAYAMO

Se ha dispuesto que por grupos de penados se realice en ambos el saneamiento de la localidad

El Secretario de Sanidad y Beneficencia concedió en la mañana de ayer noventa días de plazo a cada uno de los ayuntamientos de Consolación del Norte, Consolación del Sur, y Candelaria, para que dentro de dicho espacio de tiempo procedan a realizar obras de reparación en sus respectivos mataderos, los cuales se encuentran en pésimas condiciones higiénicas de la que resulta una constante amenaza para la salud pública.

Se tiene el propósito, según nuestras noticias, de no conceder más prórrogas para llevar a cabo tales obras, siendo las concedidas ayer, por tanto, las últimas.

Asímismo el Secretario de Sanidad ha remitido una comunicación a los alcaldes de Guane y Güines, rogándole que con cargo al presupuesto de sus ayuntamientos, lleven a cabo la reparación de las calles de ambos pueblos, las que se hallan en la actualidad casi intrasitables.

EL SANEAMIENTO DE GÜINES

Se ha remitido una comunicación al Secretario de Gobernación para que disponga lo pertinente, a fin de que 25 presos de la cárcel de Güines, procedan al saneamiento de la población, de acuerdo con el Jefe Local de Sanidad y de la Guardia Rural.

Por el Negociado de Personal, Bienes y Cuentas de la Dirección de Sanidad, le será remitido dentro de pocos días al Jefe Local de Güines, una pipa automóvil, para el riego de las calles de la población.

LOS EXPEDIENTES DE MULTAS

El Secretario de Sanidad solicitó ayer todos los expedientes instruídos por infracciones sanitarias, con el fin de imponer él, personalmente, la multa que debe abonar al Departamento cada infractor.

FELICITACIONES

El Secretario de Sanidad le ha remitido ayer un atento escrito a los señores Alfonso L. Galán y Juan Fernández, felicitándoles por la actuación de sus hijos Carlos Galán e Ignacio Fernández, respectivamente, como "boy-scouts" de servicios en la Colonia Infantil de Verano "María de los Angeles Grau".

También se ha felicitado oficialmente al señor Andrés de Terry.

Continúa en la página 23

REFORMAS EN LA SEGUNDA ENSEÑANZA DE LOS INSTITUTOS PROVINCIALES

LOS ALUMNOS VESTIRAN UNIFORMES Y HARAN EJERCICIOS MILITARES

Estuvieron en Palacio ayer por la mañana, acompañando al Secretario de Instrucción Pública, los catedráticos directores de los Institutos Provinciales, señores Serafín Espinosa, de la Habana; Arturo Echemendía, de Matanzas; Joaquín Tristá, de Santa Clara; Emilio Trillo, de Pinar del Río; Domingo Marcer, de Santiago de Cuba, y Gonzalo López, de Camaguey.

Esta visita ya había sido anunciada desde hace días por el DIARIO y en ella, que duró largo tiempo, los expresados directores discutieron ampliamente con el Jefe del Estado las reformas que se llevarán a efecto en el plan de enseñanza de los Institutos a partir desde el curso que se abre en septiembre.

Dicho programa contiene, entre otros particulares, la ampliación del estudio de la Historia y Geografía de Cuba y la simplificación de los que corresponden a la Historia antigua y media, los ejercicios militares a que serán sometidos los estudiantes, quienes al efecto vestirán uniformes, unificación de los textos para estudios y modificación de los planes para los exámenes.

Se nombrará una comisión encargada de estudiar todas esas reformas y de someterlas al Secretario de Instrucción Pública primero y al Presidente de la República más tarde.

La comisión se reunirá y comenzará a actuar tan pronto sea nombrada, después que los directores de Institutos celebren algunas reuniones en la Secretaría de Instrucción Pública.

A-3157

Para tratar cualquier asunto del CERTAMEN DE BELLEZA NACIONAL llame al Teléfono A-3157.
Las horas de oficina son de 9 a 12 m. y de 2 a 5 p. m.

GRAN CONCURSO NACIONAL DE BELLEZA DEL
DIARIO DE LA MARINA

Voto a favor de..................
Direccion..................
Ciudad o pueblo..................
Provincia..................

Valido por un solo Voto

Cada recibo de suscripción mensual a partir del mes de Mayo equivale a 30 VOTOS

M.E.C.D. 2016

Ya se puede asegurar que estos nuevos cigaros son los únicos que han hecho una verdadera competencia a los cigarros extranjeros que se están vendiendo en la Habana y que cobran por ellos precios exhorbitantes.

DELICIOSOS

Pruébelos Un estuche lujoso 20 centavos

DIGESTIVO GRAVI

Para las Acedías, Agriores después de las comidas, Biliosidad, Hiperclorhidia, Llenuras, Indigestiones, tome este Digestivo y se sentirá aliviado inmediatamente y curado poco tiempo después.

Evite las Acedías o Agriores del Estómago, pueden producirle una Ulcera.

Depósito: Droguerías Sarrá, Johnson, Taquechel.

15 alt. d-29

ESTOMAGO SANO

MAGNESIA SARRA

En todas las farmacias Precio $0.85

VINO DE BUGEAUD

EL MAS EFICAZ Y AGRADABLE DE LOS TÓNICOS

LABORATORIO P. LEBEAULT & Cie, PARIS.

UN INTERESANTE LIBRO BIOGRAFICO

"¿QUIEN ES QUIEN EN CUBA?"

A fuerza de inteligencia y perseverancia, ha logrado la señorita Luisa Margarita de la Cotera O'Bourke redactar y dar a la luz, en un volumen de cerca de doscientas páginas, una interesante colección de notas biográficas de personalidades cubanas, especialmente políticas, acompañadas de buenos fotograbados, y la primera de las cuales corresponde al ilustre general Gerardo Machado Morales, Honorable Presidente de la República.

Completan el interés de este libro varios directorios profesionales y el de los teatros de esta capital, anuncios, vistas de monumentos y un mapa de Cuba.

Creemos que la gallarda y luchadora autora de esta obra debe estar satisfecha de su valiosa y útil labor, por la cual la congratulamos, a la vez que le expresamos nuestro agradecimiento por los ejemplares que amablemente nos ha dedicado.

NOTAS PERSONALES

EL SR LUIS CLASING

Hoy embarca con rumbo a Europa en el gran trasatlántico "Toledo', nuestro buen amigo el señor Luis Clasing, Agente General de la Compañía Hamburguesa Americana.

El señor Clasing goza de generales simpatías en esta República por sus dotes culturales y exquisita cortesía.

Muy feliz viaje deseamos a tan distinguido amigo.

ALMORRANAS (HEMORROIDES) requieren un tratamiento cuidadoso El UNGUENTO PAZO es el remedio eficaz que se conoce hasta el día para el tratamiento de las Almorranas simples, sangrantes, con picazón o externas. Una o dos cajitas bastan. La firma de E. W. GROVE se halla en cada cajita.

PRONOSTICO DEL TIEMPO PARA HOY

Casa Blanca agosto 2 de 1926 2.20 p. m.

DIARIO.— Habana.

Pronóstico Isla buen tiempo hoy y el martes terrales y brisas frescas alcanzando fuerza de brisote, algunas turbonadas.

Estado del tiempo lunes 7 a. m. Golfo de México y Mar Caribe buen tiempo, barómetro casi normal, vientos variables. Atlántico norte de Antillas buen tiempo, barómetro alto, excepto en extremo Oriental vientos del Nordeste al Sur moderados a frescos.

Observatorio Nacional.

EL DR. GARCIA AMADOR

Especialista en enfermedades de la piel y vías urinarias saldrá para Europa el día 4 de Agosto donde permanecerá más de un año ampliando sus estudios principalmente sobre vías urinarias.

Deja su clientela a cargo del Dr. Eusebio Lorenzo.

E. 1832.—5d31

... y para "Bébé" la

FOSFATINA FALIÈRES

Alimento incomparable

DESDE LA EDAD DE 7-8 MESES Y DURANTE EL DESARROLLO DE LOS NIÑOS.

FACILITA LA DENTICIÓN. FORTIFICA LOS HUESOS.

Útil a los Ancianos y Convalecientes

Farmacias, Droguerías, Colmados

PARIS 6, Rue de la Tacherie

LA REGENTE

NEPTUNO Y AMISTAD

Señoras, señoritas y caballeros: Nuestra colección de alhajas no tiene rival en belleza, valor, elegancia y novedad. Aquí encontrarán lo que deseen con los precios rebajados. Damos dinero en todas cantidades sobre prendas, a módico interés.

CAPIN Y GARCIA

DE DIA EN DIA

LA EQUIVOCACION DE UN NOTABLE CIRUJANO

En el Cuerpo médico del Hospital Calixto García, figura un joven cirujano, que está llamado a adquirir gran renombre: el doctor Despaigne, especialista en huesos, en cuya especialidad es una verdadera maravilla. Poco le da a él que se trate de una deformación de nacimiento o de una fractura vieja o reciente. Por lo que nos han contado sobre sus habilidades, creemos que sería capaz de volver a armar a una persona destrozada por una locomotora y, desde luego, sin que el destrozado hubiera tenido la precaución de numerarse los huesos pues para el doctor Despaigne no hay cartílago, por pequeño que sea que tenga un destino ignorado: no es como uno de esos relojeros aficionados que le devuelven a uno el reloj y las ruedas que le han sobrado.

Más como al mejor escribano se le escapa un borrón, he aquí que el doctor Despaigne, queriendo hacerle un favor a una paciente, le ha hecho un flaco servicio.

Verán el caso: Se trata de una muchacha que tenía un defecto de nacimiento en las piernas. Consistía este en que las extremidades inferiores se torcían hacia fuera desde las rodillas, mientas estas se juntaban notablemente, tanto que casi se montaban al caminar. En una palabra, la joven era terriblemente patizamba. Despaigne la vió, la reconoció y aseguró que podría darle una forma normal a sus piernas. La inexperta joven se prestó gustosa a la operación. Y efectivamente, el joven cirujano le practicó ésta con toda felicidad, confirmándose su vaticinio: las piernas adquirieron una figura normal y la muchacha no solo ganó en facilidad para caminar, sino que ganó en estatura al cerrarse el compás abierto sobre el cual se erguía...

¿Que donde está, entonces, el daño sufrido por la joven?—interrumpirá el lector.

Pues en un detalle, que seguramente ni él ni la joven operada tuvieron en cuenta, pues en caso contrario tal vez hubieran desistido de la intervención quirúrgica. Y es este: que ya la muchacha no tendrá el mismo chance para causar la admiración general en todos los salones donde se rinde culto al Charleston.

Ahora ¡la pobre! tendrá que ponerse patizamba como las demás, esto es, de modo forzado y se verá precisada a hacer un violento esfuerzo para que sus rodillas se monten a cada paso. En fin, ¡una verdadera catástrofe, que acaso le traiga por consecuencia el quedarse para vestir santos!

Ya han visto ustedes en qué consistió la gran equivocación del doctor Despaigne, notable especialista en huesos, del Calixto García.

CARTA DE "UN HUMILDE COCINERO"

"Sr. Redactor de la Sección "De Día en Día" del DIARIO DE LA MARINA.

Ciudad.

Respetable Señor: Dispénseme que, sin otro título que el de ser uno de sus lectores, me tome la libertad de dirigirme a usted, para hablar de algo que debiera ser tratado por plumas menos toscas que la mía; pero, ya que quienes pueden no lo hacen...

En su amena e instructiva crónica del 28 del corriente, preguntaba usted: "¿no habría un medio casero de suprimirle la acidez al aceite?"

Sí, señor, los hay, y, entre otros, he aquí uno bien sencillo: Si se trata de aceite de oliva, se deposita en una sartén limpia la cantidad que se va a usar, se pone al fuego y, cuando va entrar en ebullición, se le echa un pedacito de corteza de la parte inferior del pan, esto es, de la parte requemada en el horno, y, a los pocos minutos, desaparece la "acidez", según la habilidad que tenga el cocinero para efectuar la operación.

Con el ajo y con el laurel también se pueden realizar idénticas operaciones; pero, en estos casos, se necesita mayor pericia en el cocinero y el aceite tan solo puede utilizarse para determinados platos, algunos, por cierto, bien exquisitos y que los "Doctores" saborean con satisfacción.

Además, permítame usted manifestarle que, muchas de las intoxicaciones y enfermedades que algunas personas y personalidades atribuyen al aceite, no son producidas por la "acidez" de tal materia, sino por la cantidad, instrumentos y tiempo en que se utiliza.

Prescindamos de la cantidad, porque bien sabemos que, aun lo mejor, tomado con exceso, es perjudicial.

En cuanto a los instrumentos, usted habrá observado que hoy, por lo general, para hacer ensaladas se usan recipientes de metal, cucharas y tenedores de idem, en vez de utilizar recipientes de loza, cucharas y tenedores de madera, fabricados para tal fin; porque bien sabido es que la mezcla de la cebolla, el aceite y el vinagre produce un óxido o cardenillo venenoso, cuando se manipula dicha materia en o con objetos metálicos.

Y en cuanto al tiempo, ¿qué bebidas han ingerido antes o después de haber comido ensalada los que dicen haberse intoxicado con ella?

También puedo señalar otras causas y concausas de la "acidez" del aceite, de los estómagos y hasta de... los cerebros; pero no quiero salir de mi modesta esfera de cocinero e invadir el campo de los "Doctores" ni distraer por más tiempo la atención de usted en este asunto: solo deseo ofrecer a usted estas sencillas líneas por si pudiera encontrar en ellas algo de utilidad pública.

Y, con el mayor respeto y consideración, queda de usted atento y s. s.

UN HUMILDE COCINERO.

Habana, 31 de julio de 1926.

P. D. No manifiesto mi nombre, a fin de evitar que se tome esto por un anuncio."

Ya sabe el público consumidor de aceite de oliva lo que tiene que hacer durante estos tres meses que aun estará permitida la venta de aceites ácidos, capaces al parecer de provocar serios trastornos estomacales.

Confiemos en que salga otro cocinero o marmitón dándonos la receta para hacer digestiva la manteca de puerco—véase "mejunje" en el Diccionario—que nos envían los exportadores yanquis.

ENFERMEDADES DEL CORAZÓN

Comer Mucho! Beber Demasiado!

Cuando hubiere cometido alguna imprudencia o extravagancia, comido demasiado ó bebido mucho Vino, mucha Cerveza, Licores ó cualquier otra Bebida Alcohólica, para no contraer alguna indigestión ú otro Desarreglo del Estómago, del Hígado, del Bazo e intestinos, conviene mucho tomar por la noche, cuando vaya a dormir, Dos ó Tres Cucharaditas (de las de té) de **Ventre-Livre** en Medio Vaso de Agua!

Quien sufre de indigestión, de Desarreglos del Estómago y Fermentaciones Tóxicas en los intestinos está muy arriesgado a contraer las más Dolorosas y Mortales Enfermedades del Corazón, del Hígado y la Terrible Arterio-Esclerosis.

Para evitar tan gran Peligro, tenga su Estómago e intestinos siempre bien limpios y bien tonificados usando **Ventre-Livre.**

* * *

Estómago Sucio!

Otro Peligro!

A veces, sin saber porqué, nos sentimos de repente muy incómodos é indispuestos, con Decaimiento y gran Abatimiento General, con Malestar en todo el Cuerpo, con Torpeza y Pereza para hacer cualquier Esfuerzo, y aún con Dolores y Pesadez en el Estómago, en la Cabeza y en el Vientre, en fin, sin gana ni ánimo alguno de trabajar!

Siempre que estas Perturbaciones aparezcan así de repente, la persona puede estar segura de que su Estómago é intestinos están muy Sucios y Llenos de Materias Podridas y Descompuestas y en este mismo día debe comenzar a usar **Ventre-Livre** para evitar que aparezca cualquier Complicación Peligrosa y Enfermedad interna o Externa!

* * *

Ventre-Livre es el Mejor Remedio para el Tratamiento del Estreñimiento, indigestión, la Mucha Sed y la Gana Excesiva de Beber Agua, Sequedad de Vientre, Estómago Sucio, Vómitos, Eructos, Empacho, Dolores, Cólicos, Pesadez, Calor y Ardor del Estómago, Sabor Amargo en la Boca, la Falta de Apetito, Dolores del Vientre, la inflamación de las Hemorroides, los Dolores, Cólicos y Pesadez del Hígado, el Estreñimiento causado por las Enfermedades del Utero, el Estreñimiento Durante la Preñez y luego Después del Parto, el Estreñimiento Durante los Viajes!

Ventre-Livre es también el Mejor Remedio para los Niños en las indigestiones, Dolores de Vientre y otros Desarreglos Peligrosos del Estómago e intestinos!

Obra Pronto! **Es muy Sabroso al Paladar!**

* * *

De Venta en Todas las Farmacias.

* * *

Mucha Atención:

Ventre-Livre No es purgante

Los Médicos saben que los Purgantes, y sobre todo las Aguas Purgantes, las Sales Purgantes, los Polvos Purgantes, los Jarabes Purgantes, las Cápsulas Purgantes, las Tinturas, las Pastillas y las Píldoras Purgantes, son **violentos irritantes** y empeoran las Enfermedades, causando un Gran Daño a los intestinos, Estómago e Hígado!

Ventre-Livre es un **Vigorizador-Tónico, el Mejor Fortificador-Terapéutico** de las Camadas Musculares de los intestinos, Estómago e Hígado!!

Es por esta razón que **Ventre-Livre** hace siempre Mucho Bien a los Enfermos!

Use **Ventre-Livre** durante el tiempo que explica el Librito que acompaña cada frasco de este remedio, que los resultados serán positivos y certeros!!

No Olvide Nunca: Ventre-Livre No es purgante!

¡AQUI ESTA!

LA TRADICIONAL REBAJA DE J. VALLES

EN TRAJES DE VERANO SOLO DURANTE AGOSTO

PARA HOMBRES.

Trajes de $12, $15 y $20 a $8

De $20, $25 y $30 a $15

De $25, $30 y $35 a $20

¡Trajes de nuestra famosa tela Polar $20!

TAN VENTAJOSA OPORTUNIDAD LA TIENEN TAMBIEN LOS NIÑOS Y JOVENCITOS PARA LOS CUALES HEMOS PREPARADO UNOS LOTES DE TRAJES A PRECIOS TAN REDUCIDOS COMO LOS ANOTADOS PARA LA ROPA DE HOMBRE.

Nuestra Camisería Chic

COOPERANDO AL MAYOR EXITO DE ESTA VENTA MAGNIFICA HA REBAJADO LOS PRECIOS DE TODOS LOS ARTICULOS DEL DEPARTAMENTO. ES PUES, LA OPORTUNIDAD DE ADQUIRIR POR LA MITAD DE SU VALOR ARTICULOS QUE SON DE USO TODO EL AÑO

ANTIGUA CASA DE J. VALLES HABANA

LA REBAJA ES CIERTA PORQUE LOS PRECIOS SON FIJOS

Salud para su NIÑO **LECHE KEL** LA MEJOR

¡VALENCIA!

se llama el fox trot del éxito mundial más grande hoy día.

Pídalo en MUSICA, ROLLO, o en DISCO, directamente a la casa

MANUEL RIVERA BAS Y CIA.

Industria 96. Teléfono A-6831.

HABANA

FELIPE RIVERO Y ALONSO

ABOGADO Y NOTARIO

Se entregan con su legalización Consular las escrituras destinadas al extranjero. Rapidez en el despacho de toda clase de escrituras. Traducción para protocolarlos de documentos en los idiomas inglés y francés.

EDIFICIO:

BANCO COMERCIAL DE CUBA

AGUIAR 73, Dptos. 710, 11 y 12. Teléfono: M-1472.

DR. PERDOMO

Vías urinarias, estrechez de la orina, venéreo, hidrocele, sífilis, impotencia. Calle D y 11, Vedado, de 1 a 4. Teléfono F-4822. Entrada independiente.

7479 5d-2.

MARCAS Y PATENTES

RICARDO MORE

(Ingeniero Industrial)

EX-JEFE DE LOS NEGOCIADOS DE MARCAS Y PATENTES

20 AÑOS DE PRACTICA

APARTADO DE CORREOS 796

BARATILLO 7. TELEFONO A-6438

Dr. Gonzalo Pedroso

CIRUJANO DEL HOSPITAL MUNICIPAL DE EMERGENCIA

Especialista en Vías Urinarias y Enfermedades venéreas. Cistoscopía y cateterismo de los uréteres. Cirugía de Vías Urinarias. Consultas de 10 a 12 y de 3 a 5 p. m. en la calle Avenida de la República 254.

E 1579 ind. 1 jl.

Dr. Hernando Segui

GARGANTA, NARIZ Y OIDOS

PRADO 38; DE 12 A 3

ESTE ES EL MODO DE CURAR LAS ALMORRANAS

Si compra usted en la farmacia un tubo de MAN ZAN (que proporciona alivio instantáneo) y lo usa de acuerdo con las instrucciones, pronto se verá librado de las almorranas. MAN ZAN cuesta solamente $0.65 por tubo, o puede ser obtenido, franco de porte en un envoltorio, no impreso, mediante la suma de $0.80 en la Droguería del Dr. E. Sarrá, Habana, a pesar de que otros tratamientos que cuestan veinte veces más no podrían dar resultados más satisfactorios.

alt. 22 Nov.

ES EL FORTIFICANTE Y EL DEPURATIVO MAS ENÉRGICO SOBERANO CONTRA LA DEBILIDAD GENERAL, ANEMIA, LINFATISMO Y ENFERMEDADES DEL PECHO.

SUSTITUYE VENTAJOSAMENTE EN ESTE CLIMA AL ACEITE DE HIGADO DE BACALAO

COMAR & CIA

20, Rue des Fossés St. Jacques-PARIS.

M.E.C.D. 2016

¡Es asombroso!: ¡Son ellos mismos!

OIGA
LA NUEVA
VICTROLA
ORTOFONICA
ESTE INSTRUMENTO ES SOLO
"UNO"
NO ADMITE COMPARACIONES

VENTAS A PLAZOS
CIA CUBANA DE FONOGRAFOS
O'REILLY 89 DISTRIBUIDORES DE LA VICTOR TEL. A-3128

Para quitarse un constipado o la influenza, es preciso tomar un purgante suave y refrescante. Es inmejorable la "SAL DE FRUTA" ENO.

Marca de ENO'S "FRUIT SALT" Fábrica

Los Ojos Enfermos

empeoran de día en día cuando se descuidan. La LOCION DE LEONARDI para los Ojos cura la inflamación y el ardor en un día, sin dolor. Refresca, alivia y fortalece.

LOCION DE LEONARDI PARA LOS OJOS

FORTALECE LAS VISTAS DEBILES.

¡AL ABISMO!...

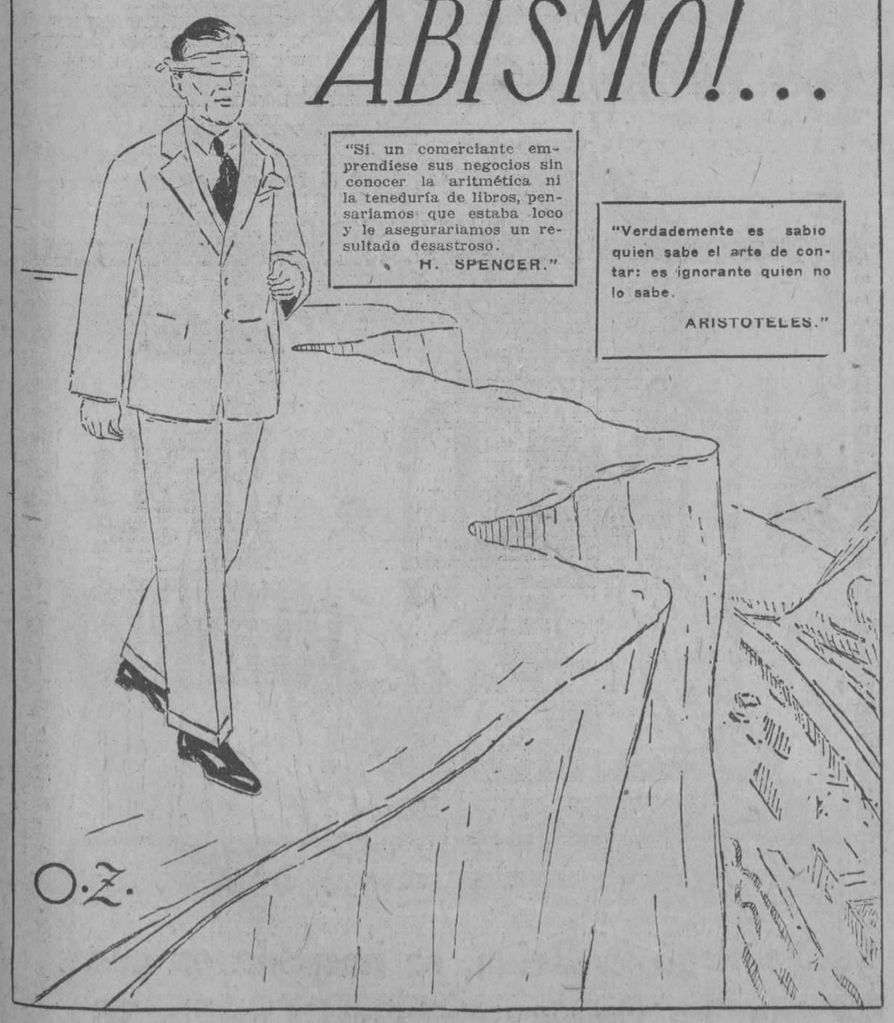

"Si un comerciante emprendiese sus negocios sin conocer la aritmética ni la teneduría de libros, pensaríamos que estaba loco y le aseguraríamos un resultado desastroso."
H. SPENCER."

"Verdaderamente es sabio quien sabe el arte de contar: es ignorante quien no lo sabe.
ARISTOTELES."

O.Z.

THE UNIVERSITY SOCIETY, Inc.

Editoriales de Bibliotecas Culturales y Educativas

Gerente: CARLOS ZIMMERMANN

Zenea (Neptuno) 182. Teléfono U-5017

HABANA

Comerciante:

¿Lleva usted, con mano firme, el timón de su negocio, merced a una Contabilidad EFICIENTE Y ADECUADA?...

Por el contrario, ¿ha creído usted posible la compatibilidad de un negocio solidamente orientado hacia le prosperidad y el éxito con un sistema de contabilidad rutinario y deficiente, incapaz de permitirle un constante y perfecto conocimiento del verdadero resultado de sus afanes y sus luchas?

Si es esto último, no eche en saco roto esta gran verdad: ¡Tiene usted 95 posibilidades de ir al abismo, por su propia negligencia, contra 5 de lograr un relativo triunfo por obra y gracia de su buena estrella!...

MEDITE VD. SOBRE ESTO

y acaso sea este el momento de que usted sepa, para su bien, que existen la

"BIBLITECA DEL CONTADOR" (4 Tomos).

(La más perfecta enciclopedia de contabilidad y el más vasto caudal de conocimientos comerciales en general).

y "EL COMERCIANTE MODERNO" (3 Tomos).

(La Biblioteca indispensable a todo comerciante DE HOY, que desee estar TECNICAMENTE preparado para cosechar el fruto que legítimamente corresponda a sus esfuerzos).

¡No pierda esta oportunidad de poder controlar y dominar SU CONTABILIDAD, que es LA MEDULA DE SU NEGOCIO!

Por $5.00 o $3.00 mensuales usted podrá adquirir cualquiera de estas Bibliotecas.

PERMITANOS PONER A SU DISPOSICION MAS AMPLIOS DETALLES SOBRE ESTO, QUE SIN DUDA LE INTERESA.

The University Society, Inc.
Zenea, 182. Habana.

Deseo amplios informes sobre.. .. ..
.. ..
Nombre .. ..
.. ..
Dirección.. .. ..
.. ..
Ciudad .. ..
.. ..

Orientaciones por "El Capitan Nemo"

AVENENCIA POR UNA AVENIDA:—LA FAMILIA DE TEMUGIN, LA CLUELDAD DE GENGIS-KHAM Y LA PRUDENCIA DE YE-LIU-KUTSAY, CONSEJERO DE OKTAI, HIJO Y SUCESOR DE GENGIS

Paréceme que me fué dicho que el notable médico Gustavo Aldereguía vive en una casa sin número de la Avenida de Gengis-Khan. Paréceme también que hube de escribirlo así en artículo anterior.

Ayer, atenta y gratamente me fué preguntado acerca del rumbo en que está la citada Avenida.

Hoy, domingo, a las siete de la mañana, una mujer, por teléfono, me habló así.

—¿El Capitán Nemo?

—Pues quien sabe, ciudadana!

—¡Ah! Le conozco en la voz suave, ecuánime y algo mejicanizada.

—Favor que vuesa merced, grandísima princesa, tiene la dignación de hacerme.

—Bueno, déjese de burlitas encubiertas y de ironías hirientes. Respóndome:

¿Dónde está la Avenida de Gengis Khan?

—Por ahí, por arriba de la tierra, Doña Teresa.

—¿Porqué me llama Teresa?

—Tratando de honrar a vuestra merced, hermana. Interrogais con tanta rapidez e imperiosidad que recordais a la famosa Teresa Cascajo, de Panza, legítima mujer del honrado escudero Sancho, compañero del inmortal hidalgo Don Quijote de la Mancha, Caballero de la Triste Figura.

—¿Porqué no me dice donde está la Avenida de Gengis-Khan? ¿Quién fué éste? Un general prusiano de los más famosos en la última guerra? Explíqueme.

—Sí. Pero por partes. Con calma. Repito que la Avenida de Gengis-Khan debe estar arriba de la tierra, como es natural. Conquistador tártaro, fundador del imperio mongol, no general prusiano fué el bueno de Gengis. Hagámos punto, por ahora. A las siete mi desayuno no está constituído por lacticinios, que, por otra parte, nunca me han sido gratos como alimento. Mañana, no solo será otro día, sino que, acaso, pueda usted saber algo más sobre el tema, si puedo tomar este como ORIENTACIONES que, en este sector Gengis-Khnaesco, pueden orientar a usted. Adios, saludos a Sancho y buena comida para el rucio. Quien no cuida a su animal domestico, está por domesticar.

—Pero hoy, domingo, quisiera visitar al doctor Aldereguía en su casa sin número de la Avenida de Gengis-Khan. Ni en la Guía del Teléfono la encuentro. ¿Porqué no me lo dice?

—Puede estar donde he indicado. Lo demás es un secreto. Un secreto,—dijo un rejugadísimo italiano—no debe confiarse más que a un mentiroso o a un mudo. Este no habla y a aquel nadie lo cree. Fíjese bien en como lo dicen en la tierra de su grande y buen amigo Don Benito. **A chi un secreto?. A un bugiardo o a un muto: Questi non parla, e quei non e creducto.**

II

Quien luego asombró al mundo con el nombre de Gengis-Khan, no se llamó así, sino Temugín, simple, mero, mondo y lirondo. Hay cosas en las sociedades humanas más viejas que el moler. Ya en el año de 1154, cuando nació Temugín, sabíase que un nombrecillo así, tan pelado, tan desairado y desmazalado contribuía a formar pobres conceptos de quien tan a secas le llevase. Baldomero Fernández llegó a duque de la Victoria y príncipe de Vergara, después de hacerse conocer por su apellido materno, Espartero, que aunque plebeyo, llena y vibra. Aquí, en este grato diario dijo un escritor cubano en 1904 a propósito de una revolucioncita encabezada por una especie de Temugín, que muchos soldados cargaron a la bayoneta al grito de viva Espartero, y que, lógicamente nadie se hubiese movido al de viva Fernández.

Cohonestemos, hermanos lectores, no la vanidad, sino la ostentosidad de quienes no quieren llamarse ni ser llamados Pérez, Hernández, López ni García, pelados; sino Pérez de Vargas Machaca. Fernández de la Palma del Real, López León de Berbería, y García Caguasal de la Sierra y Serrucho. ¿Qué mucho que sea visto esto ahora en nuestra islita tropical, liberal, constitucional y tal, cuando Don Praxedes Mateo Sagasta, allá por el año de 1854 dijo, en la vieja corte de las Españas, en voz muy alta, por cierto, "que todo español se apellida García mientras no pruebe lo contrario"?

Nada menos que cuarentidos años cumplía Temugín cuando, junto a las fuentes del Onán, se plantó un estandarte de nueve colas de buey blanco; y Ghukyu, como muy sabio, anunció a los jefes de las tribus, en nombre del cielo, que no debía bastar a Temugín el título de **Gurkan**, esto es, gran khan, sino que le correspondía el de **Gengis-Khan** o sea khan, rey y absoluto señor de los poderosos.

Temugín no era, no, un vulgar expósito tártaro ni un hijo de la grandísima estepa. Al contrario, su abuelo Kubilai-Khan terror de los chinos tenía una voz que resonaba como el trueno en las montañas, manos como las de un oso, con las cuales partía a un hombre cual si fuese una flecha, y, en pleno invierno se acostaba desnudo junto a una hoguera, sin sentir las chispas o tizones que le saltaban encima, y por la mañana creía que le había picado algún insecto.

Su madre, (la de Temugín, entendámonos, no la de Kubilai-Khan) era una brava mujer que al comenzar a reinar, de trece años, su hijo, peleó a su lado como una tigre de la Gran Mongolia contra los jefes que no querían obedecerle por creerle demasiado tierno y afeminado, aunque los cronistas de aquel tiempo no dicen que temiese al sol, se pintase mujerilmente, oliese a odalisca e ignorase la ciencia de montar a caballo. ¿Qué puede hacer un tártaro de infantería? ¿Qué papel representa un momgol desmontado? Un día que Kubilai el formidable abuelo de Temugín quedó vencido, a pie y semihundido en una laguna, los guerreros de Durbán se dignaron descabezarlo, diciendo: **¿Qué puede hacer un mongol sin caballo?**

Su imperio era tan grande que no podía recorrerse, andando sin parar, en dos años. En el sitio de Herat hizo morir a un millón seiscientos mil personas, y dijo a uno de sus hijos, general: **Te prohibo tener compasión, porque es signo de debilidad.**

Para contar con prontitud los muertos, a cada mil cadáveres ponían uno con la cabeza abajo y los pies arriba. En la toma de Nischabur ordenó un deguello a fondo que duró cuatro días, sin perdonar a los perros ni a los gatos, y eso que no conocía que la malignidad de estos, como actualmente se conoce en otras latitudes. Como se supiese que algunos habitantes se habían salvado echándose entre los cadáveres, el vencedor mandó que se cortase a todos la cabeza. Hiciéronse con ellas tres pirámides diferentes, de las de los hombres, mujeres y niños. Estos horribles monumentos de la última matanza,—en Sapor—recuérdanse aun en todo el Asia central.

Murió de sesenta y tres años. Trasladáronle a la Mogolia, sepultándole en las montañas del Burkam-Caldum.

Impuso a sus hijos que continuasen unidos para conservar el imperio. Ocupó el trono el tercero, Oktai. El consejero de este, Ye-Liu-Kutsai, dijo a su señor el predicho Oktai-Kham estas palabras sapientes y profundísimas que he citado y comentado mil veces, y que, en nuestros días, más de un cuarto de siglo dentro del que cursa, o sea el XX, como cuando se dijeron, hace seiscientos noventinueve años, tienen maravillosa aplicabilidad como factor orientativo de gobernantes y gobernados.

—EL IMPERIO, (dijo, repito, el consejero Ye-Liu-Kutsai a su señor Oktai-Kham, hijo y sucesor de Gengis Kham).... EL IMPERIO SE CONQUISTO A CABALLO; PERO NO PUEDE GOBERNARSE A CABALLO.

ROBO DE ALHAJAS

UN CACO ABANDONO UN RETRATO DE MUJER EN LA HUIDA

El médico doctor Manuel Codina García, vecino de 17, número 400, denunció a la policía que mientras dormía entraron en su domicilio los cacos, escalando la ventana del cuarto de baño, por el tubo sanitario y le sustrajeron alhajas por valor de seiscientos cincuenta pesos. Los estuches los dejaron en el cuarto de baño, así como una tarjeta postal con el retrato de una mujer sentada en un murito de "La Polar", que debió abandonar en su huída uno de los ladrones.

ROBO DE MATERIALES EN DEPOSITO

Jaime Morlá Cervera, español, de cuarenta y siete años de edad, encargado y sereno de la casa en construcción situada en Figueroa, 10, denunció a la policía que tiene en depósito en la casa, materiales de Jaime J. Pastor, por orden del Juzgado de Primera Instancia del Centro, y Florentino González, carpintero, y otros más, sustrajeron quince puertas valuadas en quinientos pesos.

OTRO ROBO

En la finca San Matías, sita en la Calzada de Güines, de José Vila Prado, español, mayor de edad, denunció éste que le habían sustraído siete docenas de cubiertos de plata y víveres por valor de treinta pesos.

Se considera perjudicado en ciento treinta pesos.

ORDEN DE DETENCION

El juez de Instrucción de la Sección Cuarta, doctor Enrique Delgado, dictó orden de detención contra Asunción Sabín, española, de treinta y cinco años de edad, sirviente de la casa del doctor José Agustín Simpson, actualmente recluída en la casa de salud Hijas de Galicia, por ser autora de la muerte de un recién nacido en la casa del referido doctor, 14, número 9, arrojándolo después en el servicio sanitario, abandonando la casa una vez realizado el hecho.

La autopsia practicada por los forenses doctores Govantes y Porto, comprobó que el recién nacido nació con vida.

SIGUEN LOS ROBOS: SIRVIENTE ASALTADA

Denunció en la Décima Estación de Policía Angela García Baceiro, española, de veintitrés años de edad, sirviente y vecina de G, número 174, que en M y 27 un individuo de la raza de color le arrebató una cartera conteniendo cincuenta y cinco pesos y varios objetos más, dándose a la fuga una vez realizado el hecho.

UNOS MENORES GOLPEARON UN CARTUCHO, QUE EXPLOTO, HIRIENDOLES

En un solar yermo situado cerca de la casa O'Farrill, 74, en la Víbora, encontraron los menores Andrés, Marta y Alberto Monsanto Valdés, de la Habana, de siete, tres y cinco años, respectivamente, residentes en la referida casa, un cartucho de escopeta, cargado.

Andrés lo cogió, lo llevó a la casa y allí lo golpeó con un hacha en presencia de sus hermanitos, resultando lesionados los tres. Andrés, con graves heridas en la cara, mano derecha y piernas, y los otros dos, Marta levemente y Alberto de cadácter menos grave.

Fueron asistidos en la casa de socorro de Arroyo Apolo.

ATUN Y BONITO
Selectos
ANTONIO ALONSO, Hijos. Vigo, España

HOSPITAL GENERAL "CALIXTO GARCIA"

Director: Dr. F. P. López Silvero.

LISTA DE INGRESOS

Agosto 2 de 1926

Sr. José A. Solís, Médico de Guardia.

Sr. Manuel Echenique, Alumno de Guardia.

Severa Martinez, 30 años, negra, de Pinar del Río; Benigno Alvarez, 35 años, blanco, de España; Camisotoloco Victor, 26 años, blanco, de Italia; Henry Koch, 30 años, blanco, de Alemania; Salernina Brune, 39 años, negra, de Pinar del Río; Lorenza Madrigal, 34 años, blanca, de la Habana; Rafael Puentes, 20 años, mestizo, de la Habana; Dolores Hernández, 17 años, blanco, de Cabanas; Gregorio Casanova, 26 años, negro, de Bahía Honda; Fidelia González, 22 años, mestiza, de la Habana; Rafael Pérez, 39 años, blanco, de Tampa; Ricardo Echarte, 41 años, blanco, de la Habana; Rubina Grau, 30 años, mestiza, de Jamaica; Zoila Coferina, 27 años, negra, de Recreo; Román Nikzberg, 26 años, blanco, de Rusia; Julián González, 53 años, negro, de Candelaria; Otilia Díaz, 25 años, negra, de Sábalo; Francisco Lajara, 12 años, blanco, de la Habana; Eduardo Casanova, 56 años, blanco, de S. Spíritus; Mariano Castañeda, 36 años, blanco, de Ciego de Avila; Sesario Lima, 60 años, negro, de El Roque; Carlos Montalvo, 22 años, negro, de Santa Clara; Oscar Ochoa, 32 años, mestizo, de Cárdenas; José Cerquiz, 40 años, blanco, de Siria; Zoila Viard, 28 años, negra, de la Habana; Regla Aguiar, 26 años, mestiza, de Regla; Rauo Senof, 26 años, blanco, de Bulgaria; Jova Blanco, 30 años, m.; de España; Hortensia Romero, 29 años, mestiza, de la Habana; Isidro García, 57 años, blanco, de Santa Clara; Dolores Saburido, 26 años, blanca, de España; Encarnación Martínez, 29 años, blanca, de España; Ceferino Fernández, 32 años, blanco, de España; Juana Torres, 68 años, negra, de Pinar del Río; Nicolás González, 20 años, blanca, de Bejucal; Gabriel Moreno, 63 años, blanca, de España; Salustiano Cabrera, 28 años, blanco, de Guanajay; María Fernández, 21 años, blanca, de Guines; Antonio Menéndez, 47 años, blanco, de España; José Guerero, 39 años, blanco de España; Modesta Triana, 19 años, blanca, de la Habana.

Médico de Imaginaria, Dr. Asuero Rosell.

Enfermos comunes.	813
Idem tuberculosos.	140
Idem veteranos.	43
	996

LISTA DE SALIDAS

Celedonia Vázquez Flebes, 44 años blanca, de Quemados de Guines; David Broknells, 36 años, negro, de Barbadas; Alfredo Silva, 33 años, mestizo, de Seibabo; Manuel San Martín, 60 años, blanco, de España; Catda Bestowisky, 53 años, blanco de Polonia; Justina Ruiz, 50 años, blanco, de Remedios; Berta Welzer, 25 años, blanca, de Alemania; Juan Hererra, 30 años, mestiza, de Bauta; Gerónica Carrera, 18 años, negra, de la Habana; Mariana Baró, 33 años, negro, de Colón; Francisco Rey, 23 años, blanco, de España; José Gurdiel, 29 años, blanco, de España; Victoria Más de Rodriguez, 29 años, blanco, de Sancti Spíritus; Rosario E. Vázquez, 14 años, negro, de Isla de Pinos; América Ramírez, 54 años, blanco, de la Habana; Ela Balcón, 15 años, mestiza, de Nueva Paz; Ramona Balenzul, 30 años, blanca, de Guines; Ismael Valdivieso, 24 años, blanca, de Cienfuegos; Sabino Martiatu M., 47 años, negro, de Los Arabos; William Hamigton, 29 años, blanco, de los Estados Unidos; Apolonio Ibañez, 78 años, mestizo, de Cabañas; Juan Bautista Forcadez, 47 años, negro, de Colón; Pablo Martinez(39 años, blanco, de Gibara; Zenaida León, 7 años, mestiza, de la Habana; María Hernández, 19 años, mestiza, de Jovellanos; Estrela Chocón, 23 años, blanca, de Regla; Margarita Miranda, 21 años, blanca, de la Habana; María Díaz Rodriguez, 23 años blanca, de Santiago de las Vegas; Aurora Guerra, 4 0años, blanca, de Carrillo; Virginia Carrillo, 32 años, mestiza, de la Habana; Francisco Arias, 52 años, blanco, de Aguacate; Francisco González, 32 años, blanco de España; Alberto Martínez, 50 años, negro, de la Habana; José Telderure, 25 años, blanco, de Austria; Jeremías Monca, 25 años, blanco, de Rusia; Juana Diago, 33 años, negra, de Bolondrón; José Esquivel, 52 años, blanco, de S. Spíritus; Nicolás Santana, 19 años, blanco, de la Habana.

FALLECIDOS

Leopoldina Uranga, 60 años, blanca, de San Cristóbal; Venancio Rivero, 34 años, mestizo, de Pedro Betancourt; Enrique Peña Rowsgosa, 60 años, blanco, de la Habana; Secundino Pérez, 60 años, negro, de Guamuta; Mercedes Reyes, 60 años, negra, de Pinar del Río; Fidel Nodal, 34 años, blanco, de Santa Clara

DEFUNCIONES

Relación de certificados de defunciones registradas durante el día de ayer en el Negociado de Demografía de la Secretaría de Sanidad y Beneficencia.

Miguel López, blanco, 2 años, Caserío de Lucero. Acetonuria. Avelina Méndez, blanca, 13 meses, 14 número 8, Vedado. Gastro-enteritis Secundino Ramírez, negro, 75 años, Sitios 131. Bronco neumonía. Antonio Cordero, blanco, 16 meses, Altarriba 24. Bronquiti s tuberculosa. Manuel Padín, blanco, 3 meses, Oficios 76. Enteritis. Ester Ramos, mestiza, 9 meses, Santa Cruz y Guiral. Gastro enteritis. Mercedes Reyes, negro, 60 años, Hospital Calixto García. Bronquitis aguda. Leopoldina Uranga, blanca, 60 años, blanca. Hospital Calixto García Diabetis. Secundino Pérez, negro, 60 años, Hospital Calixto García. Insuficiencia cardiaca. Fidel Nodal, blanco, 64 años, Hospital Calixto García. Tumor canceroso del cuello. Venancio Rivera, mestizo, 34 años, Hospital Calixto García. Insuficiencia cardiaca. Lee Chain Ibon, asiático, 24 años, Dragones 76. Enteritis crónica. Rafaela Varona, blanca, 40 años, Santa Rosa 6. Ictero grave. Angel Estrada, blanco, 54 años, San Miguel 4. Afección orgánica del corazón. Desconocido, blanco, 60 años, aguas de la bahía. Sumersión. Enrique Peña, blanco, 60 años, Hospital Calixto García, Hipertrofia prostática. María Santa Coloma, mestiza, 1 año, Cervantes 2 Gastro enteritis. Miguel Valdés, mestizo, 30 años, Santa Ana 2. Homicidio por instrumento cortante. Gloria F. Rodriguez, blanco, 23 años Cerro 551. Apendicitis. María D. Gastón, blanca, 68 años, G y Séptima. Hemorragia cerebral. Humberto Pérez, blanco, 7 meses, Reforma 126. Meningitis simple. Eloy Quinta, blanco, 26 años. La Benéfica. Apedicitis supurada. Nemesia Mantilla, mestiza, 64 años, Galiano número 64. Embolia. Rosalina Pérez, blanca, 34 años, Diez de Octubre 301. Peritonitis. Fredesvinda Lara, blanca, 21 años, Santa Teresa y Ulloa. Suicidio por substancia corrosiva. Raimundo Galves, mestizo, 4 meses, Remedios, 32. Gastro enteritis. Caridad Maura, negra, 78 años, Tejadillo. Embolia cerebral. Carmen Rodriguez, blanca, 6 meses, San Salvador 16. Tosferina. María de la Concepción Camero Toledo, blanca, 2 años, Maloja 229. Gastro colitis.

¿tonsilitis?

VERÁ que pronto se alivia con el "gargarismo Bayer" o sea,

¶ 2 Tabletas Bayer de Aspirina disueltas en 4 cucharadas de agua.

No hay nada más sencillo y eficaz para tonsilitis, dolor de garganta, etc.

Esta nueva aplicación hace aún más preciosas para los que sufren las **Tabletas Bayer de Aspirina,** el analgésico que desde hace tantos años recetan los médicos del mundo entero.

Naturalmente no pueden esperarse buenos resultados sino cuando se usa el producto legítimo. Al pedirlo diga claramente: **Tabletas Bayer de Aspirina,** y no acepte sino los empaques originales, a saber: Tubos de 20 Tabletas, SOBRES de 2, o SOBRECITOS de 1.

BAYER

¡NO RECIBA TABLETAS SUELTAS!

EDICTO

SUBASTA DE AUTOMOVIL

Por el presente hago saber que el lunes diez y seis de agosto próximo a las tres de la tarde, tendrá lugar en el local donde se halla establecida la Notaría a mi cargo, calle de Rayo número dos, primer piso, departamento número uno, la venta en pública subasta, que se adjudicará al mejor postor, de un automóvil marca "Packard" de cuatro asientos, de veintisiete caballos, motor U-1477, de seis cilindros y pintado de color gris el cual podrán examinar los que tengan interés en ello en la calle de Ruiz Luzuriaga número 99 de esta ciudad donde se halla depositado; celebrándose dicha subasta a instancia del señor Benito Aranguren y Martínez y en cobro de un crédito de novecientos sesenta pesos, intereses al dos por ciento mensual de la cantidad anterior y gastos de la subasta; y en garantía de cuyas responsabilidades se le entregó en prenda a dicho señor el repetido automóvil, según escritura de 11 de febrero de 1926, otorgada ante mí, el infrascrito Notario. Al propio tiempo hago saber, haber sido citada la deudora en la forma prevista en tal escritura para la subasta y que para tomar parte en ésta habrán de depositar los licitadores previamente, en mi poder el diez por ciento de la cantidad de dos mil quinientos pesos moneda oficial que ha de servir de tipo para ella, cuyo diez por ciento perderán a beneficio de la deudora, aunque cobrándolo el acreedor a cuenta del importe de su crédito, si en el acto de adjudicársele la subasta no pagaran el resto del precio de ella, y en la inteligencia de que no se admitirán posturas por menos de los dos tercios de dicha suma.

Y para publicar en el periódico diario de esta ciudad, DIARIO DE LA MARINA, para general conocimiento y nueva citación de la deudora para la expresada subasta por no haberla hallado en su indicado domicilio al citarla, expido el presente en la Habana a treinta de julio de mil novecientos veintiseis.—Entre líneas—indicado—vale.—Lic. José López.

4016 1 d 2.

DE INTERES GENERAL

Suscribiéndose al DIARIO DE LA MARINA, obtiene la comodidad de recibir temprano, en su casa, un periódico serio, moral y de una gran información local y extranjera.

Para solicitar su suscripción, use los teléfonos siguientes:

Habana.	M-8404
Vedado.	F-2613
Jesús del Monte, Cerro, Luyanó, Santos Suárez, Mendoza y Lawton.	I-1994
Guanabacoa y Regla	M-06-5177
Arroyo Apolo	M-8404
Marianao, La Sierra, Almendares, Buenavista y La Coronela.	FO-7090

DIARIO DE LA MARINA, el periódico de mayor circulación.

NO SACRIFIQUE LA CALIDAD

porque tratándose de ropa de cama, no hay economía posible sinó la que por sí misma represente la calidad del material; para esa ropa de cama que cada vez "luce mejor y más satisfacción dá", ofrecemos nosotros lo siguiente, a precios rebajados, que caben bien dentro de cualquier presupuesto:

WARANDOL DE HILO

Calidad Superior, para Sábanas, a $1 50, $1.75 y $2.00

CREA DE HILO

Num. 1000	$13.90
Num. 2000	$14.90
Num. 3000	$15.40
Num. 4000	$16.90
Num. 5000	$17.90
Num. 6000	$18.90

LA GLORIETA CUBANA

SAN RAFAEL, NUM. 31. TELEFONO 3964

M.E.C.D. 2016

Ceregumil

ALIMENTO COMPLETO A BASE DE CEREALES Y LEGUMINOSAS

Especial para ENFERMOS DEL ESTOMAGO niños, ancianos y convalecientes

PODEROSO ALIMENTO TONICO

Muchas madres que antes estaban afligidas, hoy viven felices. Fué el "Ceregumil" que cambió el semblante pálido y enfermizo de sus hijitos por caritas rosadas, llenas de salud y alegría.

Muchos ancianos se alimentan preferentemente con "Ceregumil, por ser el tónico que mayor eficacia ha dado para sus delicados organismos.

Muchos enfermos del estómago se expresan así: "Lamento no haber tomado antes el "Ceregumil". Me hubiera evitado muchos sufrimientos.

El "Ceregumil" es el tónico alimenticio que recetan distinguidos médicos, por su gran poder nutritivo y fácil asimilación.

Venta en farmacias y droguerías.

Laboratorios: FERNANDEZ & CANIVELL y Cía. MALAGA (España)

MARCA REGISTRADA EL LAUREL

IMPORTACION EXCLUSIVA DE TELAS BLANCAS

RAFAEL BANGO — HABANA 107 APARTADO 1002 TELEFONO A-2748 LA HABANA

EL MEJOR LAXANTE, DIURETICO Y SOLVENTE DEL ACIDO URICO

Salvitae

PARA LA GOTA EL REUMATISMO EL ESTREÑIMIENTO EL DOLOR DE CABEZA LA BILIOSIDAD LA INDIGESTION LA DIABETES EL MAL DE BRIGHT

De Venta en todas las Droguerias y Boticas Principales.

Debilidad Nerviosa

Esterilidad, vejez prematura, agotamiento: Curación rápida con la acreditada POMADA FORTIFICANTE, de Rodríguez de los Ríos, es inofensiva y produce efecto maravilloso a la primera fricción. En todas las farmacias y droguerías.

DEPOSITARIOS: SARRA Y JOHNSON HABANA.

Para el Baño **JABON "AGULLÓ"** de coco verdad

PETICION JUSTA DE LOS EXPORTADORES DE AZUCAR

El sábado fué entregada al señor Secretario de Hacienda la siguiente instancia por los exportadores de azúcar que la suscriben, acompañados del Presidente y Secretario de la Cámara de Comercio señores Carlos Arnoldson y José Durán, respectivamente.

De esperar es que el doctor Hernández Cartaya resuelva favorablemente la solicitud de los exportadores, a fi nde evitarles los perjuicios consiguientes.

He aquí la instancia de referencia:

Habana, Julio 27 de 1926.

Honorable señor Secretario de Hacienda.

Ciudad.

Honorable señor:

Los que suscriben, exportadores de azúcar, a usted exponen: que debido a la lentitud con que se están resolviendo nuestras reclamaciones por el reintegro del 1|4 por ciento sobre la exportación de azúcar, según la ley del fondo especial de obras públicas, nos estamos perjudicando considerablemente por tener importantes cantidades inactivas, que se privan a la circulación en momentos de crisis por que atraviesa el comercio.

Por lo tanto rogamos a usted que si fuera posible, aumentarse el personal a cargo de resolver dichas reclamaciones para que estas sean despachadas con rapidez y así evitarnos perjuicios.

Damos a ustedes las gracias por su atención especial a este asunto y quedamos muy atentamente.

Galban Lobo Co. S. A. J. Lobo, Cuban Trading Co. S. A. Lucas A. Clark, Sec. Sugar Sales Corporation, A. J. Martínez, Sec. Isidoro Benavides; pp. J. R. Benavides. Almagro y Co. S. en C. pp. Ignacio Almagro. García Beltrán Co. S. A. E. Henéndez V. P. Pedro Rodríguez y Co. The Cuban American Sugar Co., p. p. E. Harlan. Beola Compañía Azucarera, Pablo Beola, V. P.

LOS OBREROS PANADEROS EN LA DIRECCION DE COMERCIO

Los señores Francisco Bejerano, Ignacio Hernández y Francisco María, presidente y delegados, respectivamente, del Gremio de Obreros Panaderos, se entrevistaron ayer con el director de Comercio de la Secretaría de Agricultura, doctor Alfredo Bosque, para pedir la pronta resolución por medio de un decreto, poniendo en vigor el trabajo en las panaderías, durante las horas del día, comprendidas desde las cuatro de la madrugada hasta las siete de la noche.

El director de Comercio estima que la solución de ese asunto consiste en principio, en la modificación del Reglamento de la Ley del Cierre, en la parte que se refiere a declarar la industria panadera de carácter continuo.

Es ya imprescindible pasar por

"LA NUEVA ISLA"

antes de comprar nada en ninguna parte, porque nuestros precios son la base de comparación y porque, al final, después de verlo todo, las damas no pueden por menos que persistir en su opinión de q

SOMOS LOS UNICOS CON TAN GRANDES GANGAS

AJUSTADORES DE PUNTO, de $1.00 a	49	cts. uno.
AJUSTADORES DE MALLA, ROSADOS, a	25	,, ,,
AJUSTADORES DE CUTI, BROCADO DE SEDA, a	75	,, ,,
SEDA ESPEJO, en todos colores, a	60	cts.
CREPE DE CHINA, en todos colores, a	75	,,
GEORGETT superior, en todos colores, a	$1.10	,,
VOILES lisos y estampados, de 20 centavos a	13	,,
VOILES lisos y estampados, de 25 centavos, a	20	,,
VOILES lisos y estampados, de 35 centavos a	25	,,
VOILES lisos y estampados, de 45 centavos a	28	,,
VOILES lisos estampados, de 50 centavos a	35	,,
VOILES lisos y estampados, de 60 centavos a	43	,,
VOILES BORDADOS finísimos, de 50 centavos a	35	,,
VOILES BORDADOS finísimos, de 60 centavos a	40	,,
VOILES BORDADOS finísimos, de 90 centavos a	53	,,
VOILES BORDADOS finísimos, de $1.00 a	67	,,
VOILES BORDADOS finísimos, de $1.25 a	75	,,
GUARNICIONES DE VOILE, CALADAS, de $1.50 a	83	,,
WARANDOL BORDADO y CALADO, de $1.25 a	75	,,
Holanes estampados, de linón puro, a	75	,,
Holán imitación rical, de 12 centavos a	08	,,

1000 JUEGOS DE CAMA FRANCESES, DE MALLA, A

$2.23

EL JUEGO

¡PRECIOS MAS BARATOS QUE NADIE! ¡MEJORES CALIDADES!

VENGA A COMPROBARLO

"LA NUEVA ISLA"

Monte Núm. 61 *Teléfono: A-6893*

MISCELANEA

¡UN INVENTO . . . POR DIOS!

Si yo tuviese amistad con algún sabio de esos que se pasan la vida creando nuevas cosas, e inventando específicos para combatir esta o la otra enfermedad, le pediría de rodillas que inventara la manera de no comer...

No asustarse; el redactor de esta sección sabe que nos es tan necesario comer, como tomar la Cima, el Bacardí y la cerveza "Llave". Lo que yo pediría es que se inventaran unas píldoras de alimentos concentrados que pudiésemos deglutirlas aun sin apetito como quien toma una copa de cognac Especial Pemartín. De esta suerte, las llevaríamos en el bolsillo como un Roskopf de Francisco C. Blanco, y cuando sintiéramos debilidad no habría necesidad más que de echar mano a las píldoras y... "ya está el café"; esto es: ya está hecha la comida.

No me negará nadie que con estos calores que pasamos de enero a enero, lo que más molesta es el comer. ¡Dios mío! Cuando veo que se acerca la hora de almorzar, tiemblo cual si presintiera que a mi familia le iba a faltar el jabón Neptuno o la maltina Tivoli. Esto de estar sudando y ponerse ante un plato de comida caliente, es cosa que me aterra.... El camarero debe de notarlo, porque mientras me ve seleccionar los platos con gesto de aburrimiento, sonríe diabólicamente como diciendo para sus adentros: "Aquí sí que no te vale usar corbatas Rusquellanas y tener en tu casa nevera "Bohn Syphon"; esos platos de los que estás tan aburrido, tienes que **metértelos** o te desfalleces por esas calles". Esta hipótesis no es muy descabellada, porque ya sabemos que en el noventa y nueve por ciento de los camareros que nos sirven, hay un bolshevike oculto... es quizás el oficio donde el hombre se siente más humillado, como si el cargar cajas de insecticida Flit o chocolate de La Gloria fuese una canongía comparado con lo que ellos hacen.

Pero volviendo a la cuestión comida, digo que es de lo más aburrido que hay en el mundo, porque a pesar de lo extenso que es el arte culinario, ni aquí ni en ninguno de los países que he visitado se sale de las cabrillas Colbert, ruedas de merluza o pargo con mayonesa, ensalada de langosta, lomo adobado, filete salsa madera. (En este caso lo único que resulta de madera es el filete), etc. Luego este afán inquisitivo que predomina en mí por saber lo que no me importa, me ha hecho conocer que el **Puré Reina** está hecho con los garbanzos que sobran, a los cuales se les hace pasar por un tamiz para luego presentarlos mezclados con agua caliente. Las albóndigas o "cucretas", como dice Carballeira, suelen ser sobrantes de carnes devueltas; además dé esto, los cocineros las moldean a mano limpia, esto es; a manos sucias... Hasta muchas veces me figuro que cogen un pedazo de pulpo y lo sirven con tintura "Oriental" para hacernos creer que son calamares en su tintura...

Añada usted a esto el calor tan horrible que sufrimos todo el año, por lo cual no dejamos de estar tomando refrescos continuamente.... ¿Dónde queda sitio para la comida? Se necesitaría tener un estómago tan grande como los vapores de la Compañía Hamburguesa Americana o los almacenes de "Los Precios Fijos" donde miden por yardas en vez de varas.

La comida ideal en los trópicos sería a base de frutas heladas, leche frappe, etc., pero ríase usted de eso.. Yo he tratado de no probar más alimento que el vegetal y a los quince días casi no tenía fuerzas para sostenerme de pie; un poco más y hubiera tenido que andar a gatas. No somos herbívoros, digan lo que digan todos los sabios del mundo, tomen o no la Pepsina y Ruibarbo del doctor Bosque. Necesitamos la carne y el Jerez-Quinado "San Julián" para estar fuertes y poder lucir con gallardía las corbatas Rusquellanas por la playa de Marianao.

Los vegetarianos que yo conozco, tienen unas caras que si los acuestan en un ataud jura cualquiera que están muertos... lucen como cadáveres que hayan salido de sus tumbas para ir a votar. El doctor Canetti, es un naturista formidable. Usa sandalias, toma baños de sol y asegura que somos plantas vegetales. Puede que tenga razón, pero yo en los cuarenta y cuatro años que llevo de vida, no ha crecido en mi cuerpo una mala fresa, una lechuga ni nada que tenga parecido con las plantas del reino vegetal. En cambio abunda la carne, el hueso y la grasa en mi cuerpo, que es un descontento para mí que me estoy batiendo en las últimas trincheras como hombre elegante... Soy pues carnívoro desde los juanetes hasta la coronilla y de ahí no me saca ni el mismísimo don Santiago Ramón y Cajal. Repito que soy tan carnívoro como elegantes, cómodos y finos son los zapatos "Kimbo" que vende "La Bomba" en la Manzana de Gómez.

Luego me he dado cuenta de otra cosa. A lo mejor oigo decir a un señor que es vegetariano, y de buenas a primeras lo veo en el café "El Nacional" de Belascoaín y San Rafael comiendo arroz con pollo y mostrando un gran deleite ante tan exquisito plato, que es también una de las especialidades de esa casa: una cosa es predicar y otra dar trigo. El bisté más grande que he visto comer en este mundo, lo ha comido en presencia mía el mencionado doctor Canetti. Hay que ver como le entraba a la carne, a pesar de que según él somos plantas vegetales... Sin embargo, yo aun no he visto a una zanahoria comerse un pedazo de lechón ni un plato de menudos de pollo al jerez; palabra **dionor**... Esto de ser plantas vegetales quienes solo tienen raíces en los dientes, colmillos y muelas, es algo tan chocante como ignorar que el gran almacén de música e instrumentos "Casa Iglesias" está en San Rafael 46, casi frente a Rayo.

Por eso, porque tengo la seguridad de que comiendo solamente frutas heladas, tendríamos que andar más doblados que una caña de pescar cuando pica un pez gordo, y porque ponerse ante un plato humeante, con el calor que hace aquí de enero a enero, (que es cuando atrapan todo el dinero los banqueros) es horripilante, pido a Dios ilumine el cerebro de algún sabio para que invente la manera de hacer unas píldoras que contengan el sano alimento de un bisté, cosa que deglutiríamos sin más trabajo que tomar un buchito de agua fría.

El día que algún hombre haga algo en este sentido contará con la gratitud de los innumerables que comemos para vivir y no vivimos para comer.

. . . . . .

Desde un peso hasta quince, veinte mil o más, le facilitarán en "La Honradez" de Monte 85, que es una casa antigua, seria, solvente y reservadísima.

Leo:

"Fué clausurado el primer Congreso de Ayuntamientos. Labor fecunda. Numerosas mociones aprobadas. Un almuerzo, etc.".

¡Lo mismo que en Ginebra!

En los Estados Unidos se ensaya un aparato para hacer azúcar de maíz en diez horas.

Verán ustedes como andando el tiempo se va a hacer azúcar hasta de adoquines y zapatos viejos...

En cambio lo que no puede hacerse es comer pescados y mariscos frescos de España a precios razonables, sin ir al restaurant "Quinta Avenida" de Zulueta y Dragones.

Dice un colega:

"Trató de suicidarse por el fuego".

Esto quiere decir que el fuego iba a suicidarse, y que al verlo doña Ramona Alfonso, (que tal es el nombre de la suicida frustrada) le habrá dicho: "Espera, no te suicides; lo haré yo por tí".

Al menos esto es lo que se desprende del titular, mientras no se pruebe lo contrario como le prueban en "Babilonia" de Neptuno 189 entre Gervasio y Belascoaín que son quienes venden los trajes hechos para caballeros a precios más reducidos.

Reina un enorme disgusto en Santiago de Cuba, porque su Ayuntamiento no estuvo representado en el Congreso de Municipios.

Tienen mucha razón para disgustarse; hay que ver lo que se han perdido..!

En Barcelona atentó un chiflado contra la vida del General Primo de Rivera, y por este motivo se han llevado a cabo numerosas detenciones en París.

Viene a ser algo así como picarle a uno la cabeza y rascarse el peroné, o necesitar muebles tan elegantes y reajustados cual los que vende "La Ideal" de Angeles 16 e irse a una ferretería a pedir que le corten los callos....

El querido colega "Diario Español" publicó ayer una fotografía donde aparecen varias damas y **damos** repartiendo el Aguinaldo del soldado español en Larache.

La noticia como fresca resulta muy anticuada, y como antigua resulta fresca aun... Quedamos en espera del calificativo que le dé el admirado amigo señor Novo.

Una curiosidad diaria.

Aves que transportan a sus crías por el aire.

Esto suelen hacerlo los patos cuando el sitio donde tienen el nido está en alto y los pequeñuelos no pueden volar todavía. La chocha transporta a sus crías volando cuando les amenaza algún peligro, agarrándolas con las patas. Dice un autor que ha observado bastante tiempo a esta ave, que todos los días por la tarde veía a las chochas llevar a sus crías desde los bosques a los campos donde había buen pasto, y por las noches los volvían a llevar al nido. También observó que las llevaban a los pantanos para que bebieran agua. Esta ave tiene el nido, por lo general, en bosques muy secos y calurosos, por cuya causa los pollos necesitan gran abundancia de humedad para vivir. La agachadiza es otra ave que también acostumbra a llevar sus crías por el aire cuando huye de algún peligro.

Las "Píldoras Orientales" son de resultados maravillosos para reconstruir a las damas y obtener con ellas el encanto de un perfecto y bello busto. Diríjase al Departamento "Píldoras Orientales" Apartado 1244, Habana.

Efemérides.

1492.—(Agosto 3). Embarca Colón en Palos para descubrir la América, donde andando los años se venderían juegos de mimbre tan elegantes y baratos cual los que tiene La Casa Lire de San Rafael y Galiano.

1836.—Oribe crea la divisa blanca en la República Oriental.

1901.—Regatas en San Sebastián ganando la copa del Cantábrico el yate "Olle".

1814.—La ciudad del Cuzco (Perú), proclama la independencia.

1461.—Entrada del príncipe de Viena en Barcelona.

1843.—Nace la gran cantante sueca Cristina Nilson.

1860.—El general Porlier desembarca en Cuevas (Asturias).

Horóscopo del día.

Los nacidos el 3 de Agosto tendrán afición a los placeres. (Como bobos...)

No deje de comprarle a su hijo el libro de los temas del Dr. Besteiro, para que triunfe ruidosamente en sus estudios. Adquiéralo en la Librería Académica de Prado 93, bajos de Payret donde también encuentra la Biblioteca del Contador tan necesaria a los tenedores de libros.

La nota final.

Entre pintores.

—Estoy convencido que pinto peor que hace diez años.

—No lo creas, pintas igual; es tu gusto el que se ha perfeccionado.

Cuando venga usted a la Habana ordene al chauffeur que lo lleve al hotel "Astor" de San Miguel y Amistad. Tiene precios especiales para la temporada de verano y todas las comodidades apetecibles.

El colmo de un arquitecto.

Apuntalar un edificio con las columnas de un diario.

Luis M. SOMINES.

CONCIERTO

En el Malecón por la Banda de Música del Estado Mayor General del Ejército hoy martes 3 de agosto de 1926, a las 5 y 30 p. m.

1.—Paso doble "Fino La Ina", F. Soler.

2.—Overtura "Le Caid", A. Thomas.

3.—"Serenata Morisca", R. Chapí.

4.—"Scenas Pintorescas", J. Massenet.

5.—Danzón "La loma de Belén", (1a. audición), A. Romeu.

6.—Himno Nacional, P. Figueredo.

José Molina Torres, M. M. Capitán Músico, Jefe y Director de la Banda de Música del Estado Mayor General del Ejército.

666

Es una prescripción para CATARROS, GRIPPE, FLU, DENGUE, FIEBRE BILIOSA Y MALARIA

Mata los gérmenes

NICANOR FERNANDEZ GARCIA

Sub-Director de

Nestle and Anglo Swiss Condensed Milk Co. (Sucursal de Cuba, se complace en participar a sus amigos y al Comercio en general que:

EL EXCMO. SR. D. JOSE CIMA GARCIA

le ha honrado con el nombramiento de Representante y Apoderado para la venta en Cuba de su Marca

SIDRA CIMA

de la cual será distribuidora LA NESTLE ANGLO SWISS CONDENSED MILK, en la que seguiré desempeñando el cargo de Sub-Director.

Habana, Agosto 1o. de 1926.

CARCEL Y VIVAC

ENTRADAS

Marcos Rialto Martínez, escándalo y faltas a la Policía; José Siervo Rudalest, vejación; Luisa Rueda Menéndez, disparo de arma de fuego; León Font Silva, allanamiento de morada; Agustín Estrada, falta; Emelia Estrada, ofensas a la moral Matilde Estrada, idem; Ernesto Arango, idem; Luis Rodríguez, esfa; Fernando Redueles Díaz, ofensas a la moral; Alfredo Recio; hurto; Antonio Pardiñas, idem; Pablo Parras, idem; Oscar Norjarce, vejación.

SALIDAS

Roque Fernández Lorde, esiones y escándalo; Servando Romero, falta; Timoteo Pérez, hurto; Miguel Mir, idem; José Coll, vejación; José García, idem; Oscar Villaverde, esfa; Gerardo Naranjo, escándalo; Francisco Vigoa, usurpación de funciones.

En la Prueba Suprema

El embarazo es período delicadísimo para toda mujer. El estado de su salud requiere especial atención, tanto por sí misma, como por la criatura que lleva dentro.

Un tónico que robustece a la señora, que normaliza sus funciones ordinarias y la ayuda a acercarse sin temor a la prueba suprema, es el

Compuesto Vegetal De Lydia E. Pinkham

Lo venden en todas las farmacias.

"LA DICHOSA"

COMPAÑIA CENTRAL

OBISPO Y COMPOSTELA Teléfono A-6770 Apartado 748. HABANA

Números a la venta para el sorteo de Agosto 10

118	2444	6433	12101	15526	18111	20111	22129	25515
121	3115	6888	12147	15556	18215	20113	22135	25524
145	2777	7110	12226	15566	18424	20219	22229	25715
147	3388	7115	13116	15858	18427	20311	22329	25731
303	3911	7515	13338	16606	19118	20453	22777	25888
313	3914	7712	13343	16043	19128	20444	23002	26013
321	4115	7888	13347	16101	19333	21014	23003	26015
404	4212	8122	13855	16122	19515	21029	23055	26021
1213	4213	8227	18911	16131	19666	21044	23131	26111
1221	4216	9222	14021	16169	19933	21113	23411	27122
1441	4221	9225	14124	16515	19941	21415	23423	27413
1615	4222	9815	14218	17014	20000	21666	24025	27444
1717	4227	9919	14244	17129	20015	21888	24051	27613
1771	4435	10014	14303	17123	20016	22001	24213	28013
1777	5421	10135	14344	17428	20017	22004	24214	28015
2215	5425	10151	14415	17536	20021	22005	24224	28017
2233	5769	11042	15213	17539	20023	22012	24231	28020
2248	6115	11231	15214	18010	20029	22013	24555	28055
2313	6119	12001	15313	18015	20033	22014	25917	28066
2315	6415	12044	15324	18027	20034	22021	25123	28085

Al recibo de **veintisiete pesos ($27'00)**, por billete, serviremos a cualquier punto de la República el número que se elija; admitiendo en pago billetes premiados, cheque intervenido o giro postal a la orden de COMPAÑIA CENTRAL.

A los revendedores: pidan cotización, que tenemos precios especiales, a base de contado.

También vendemos al crédito con garantía a satisfacción.

Administramos Colecturías. —Compra-venta de Cargaremes.

Absoluta seriedad en todas nuestras operaciones.

¿TOSE USTED? ¿SIENTE MUCHA OPRESIÓN? ¿LE DÁ FIEBRE?

El GRIPPOL es una medicación de gran éxito en el tratamiento de la grippe, tos, catarros, bronquitis, tuberculosis pulmonar, laringitis y demás desórdenes del aparato respiratorio.

DE VENTA EN TODAS LAS BOTICAS DE LA ISLA

Ultimas Creaciones de Paris

Las Muñecas

La Reina y Damas de Corte pueden ser suyas

Gratis

Ya llegó la Reina, se hospeda en casa de "La Emperatriz" Gral. Carrillo, 36 Pase a Verla.

M.E.C.D. 2016

PRECIOS BAJOS

Precios bajos... bajísimos... es lo que ahora exige toda mujer.

Continúa (como es lógico) prefiriendo las buenas calidades, pero dentro de éstas, busca hasta hallarla, la que menos dinero le cuesta.

Ella viene a LA FILOSOFIA... y de aquí regresa a su hogar, satisfecha.

¿Por qué?

Porque en nuestra casa encuentra todo lo que desea, en las mejores clases y a los más reducidos precios.

TELAS BLANCAS

Hemos rebajado sobre lo que veníamos cobrando por éllas, **un veinte por ciento.**

OLAN BATISTA	de hilo,	Número	10,	a 5.15	pieza con	10 varas
OLAN BATISTA	de hilo	„	20	a $6.15	„ „	10 „
OLAN BATISTA	de hilo	„	30,	a $7.00	„ „	10 „
OLAN BATISTA	de hilo	„	40,	a $7.75	„ „	10 „
OLAN BATISTA	de hilo	„	50,	a $8.50	„ „	10 „
OLAN BATISTA	de hilo	„	60	a $9.00	„ „	10 „
OLAN BATISTA	de hilo	„	70	a $9.75	„ „	10 „
OLAN CLARIN	finísimo,	Número	9P	a $6.75	pieza con	10 varas
OLAN CLARIN	„	„	11P	a $7.50	„ „	10 „
OLAN CLARIN	„	„	13P	a $8.25	„ „	10 „
OLAN CLARIN	„	„	15P	a $9.50	„ „	10 „

¿Tiene usted prendas antiguas!

Tráigalas a nuestros Talleres y se las transformaremos. Tenemos los más expertos operarios, aparte nuestra experiencia en diseños artísticos.

LA ESTRELLA DE ITALIA

COMPOSTELA 46. TELEFONO A-2660.

DEL GOBIERNO PROVINCIAL

LA FEDERACION MEDICA Y LAS SOCIEDADES DE BENEFICENCIA

El secretario de la Federación Médica de Cuba ha solicitado se le informe si se encuentran legalmente inscriptas en el Registro de Asociaciones las siguientes sociedades de beneficencia:

El Hogar; Centro Benéfico; La Mutua; La Verdad; La Fe; Cuba y España; La Caridad; El Auxilio Médico; El Sagrado Corazón; Sanatorio Cuba; Centro Benéfico Habana; Centro Benéfico Cuba; Cuba Moderna; Sanidad Americana de Beneficencia; El Consuelo; Empleados de Tranvías; La Experiencia; La Fuerza Social; El Hogar Cubano; Hijos de la Experiencia; La Purísima; Sociedad Raúl de la Vega; Virgen de la Caridad; Auxiliares de Justicia y La Salud.

El doctor Cañizares ha presentado el Reglamento Interior del Colegio Médico de Güines.

MINA DE ASFALTO

La Secretaría de Agricultura ha enviado informe favorable a la inscripción de la mina de asfalto denominada Ensing, denunciada por el señor W. K. Sweet, en el término municipal de Guanabacoa.

También ha devuelto dicha secretaría el expediente de la mina de hierro denominada El Rosario, denunciada por José Macía de la Torre, en el término municipal de Jaruco.

NUEVAS ASOCIACIONES

Augusto Miranda ha presentado el Reglamento de la Sociedad Guardia Liberal Permanente del Barrio de Villanueva.

José Pego ha presentado el Reglamento de la Sociedad María Badía, de estudios psicológicos, y la que estará domiciliada en la casa calle de Cienfuegos, número 29.

Modesto Bravo Valdés ha presentado el Reglamento de la Agrupación de Profesores de Música Pro General Asbert.

PRIMER DIA, PRIMER GRAN EXITO DE NUESTRA GRAN LIQUIDACION. CALZADO FINO EXCLUSIVAMENTE PARA SEÑORA Y NIÑO.

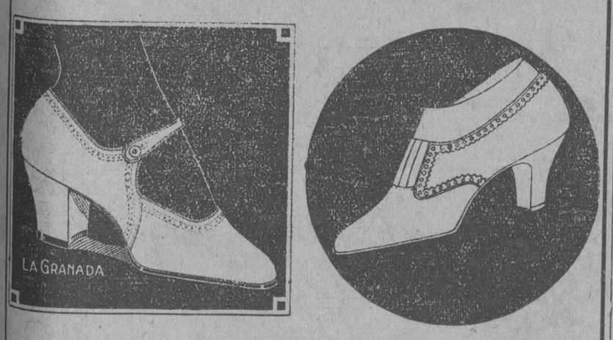

Calzado importado para señora, en tonos claros, a la moda, con tacón alto y bajo, 80 modelos distintos, a $1.50, $3.00 y $5.00.

Para los niños ofrecemos 6,000 pares a 80 centavos, $1.50, $2.00 y $2.50.

Walk-Over
TRADE MARK REG. U.S. PAT. OFF.
San Rafael 18

San Rafael 18

HABANERAS

BODA EN PARIS

Jeannine de Guiroye y el Marqués de Selve

Fué en París.
Al concluir Mayo.
Una boda celebrada en la aristocrática iglesia **Saint Honoré d'Eylau** a la que hice referencia en su oportunidad.

La novia, **mademoiselle** Jeannine de Guiroye, es hija del primer matrimonio de la señora Nina Pedro, esposa actualmente de M. Pierre Bouvet.

Su padre, M. de Guiroye, era un caballero francés, culto y distinguido, que murió valerosamente en los comienzos de la gran guerra europea.

Asistí a la boda de Nina Pedro con el entonces oficial Guiroye.

Se celebró en la Merced.

En pleno día.

Jeannine, fruto único de esa unión feliz, estuvo muy niña en la Habana.

Ahora, cuando apenas si ha rebasado la edad de los quince, ha contraído matrimonio con el joven Marqués de la Selve, perteneciente a una familia de la antigua nobleza de Francia.

No se olvidará que su abuelo, el opulento **gentleman** Juan Pedro Baró, que pasó todo el invierno entre nosotros con su esposa, la bella y elegante Catalina de Lasa, apresuró su regreso a París con objeto de llegar a tiempo para la boda.

Atentamente se sirven participar el efectuado enlace Monsier y Madame Pierre Bouvet por parte de Jeannine de Guiroye.

A su vez, por parte del novio, su señora madre, la Marquesa de Selve.

Van desde aquí mis votos.

Por su felicidad.

AZNAR

RUMBO A ESPAÑA

Manuel Aznar.
Periodista insigne.

Después de felicitarme por poder contarlo entre los nuestros, los de esta numerosa familia del DIARIO, noticia divulgada antes que nadie por **La Prensa** de ayer, diré que tiene hechos sus preparativos de viaje.

En plazo muy cercano.

Sale para España.

Tiene tomado pasaje en el vapor **Alfonso XIII** para embarcar el día once del corriente en unión de su esposa, la joven y bella señora Mercedes Acedo de Aznar, y del grupo encantador de sus hijos.

De la misión que lleva a Madrid el talentoso y querido compañero ya se encargará este periódico de hacerlo público oficialmente.

Entretanto mi saludo.

Y los deseos mejores.

Continúa en la página 7

Use medias de seda VAN RAALTE

Garantizadas.

En todos los colores de moda.

Cubiertos

de los estilos más prácticos y elegantes. Sueltos y en lujosos estuches.

PIDAMOS TODOS

que a la hora del café, nos lo den de **"LA FLOR DE TIBES"**. que es el mejor que hay.

A-3820. **BOLIVAR 37.** **M-7623.**

FIESTA ONOMASTICA DEL JEFE DE LA JUDICIAL

FIESTA ONOMASTICA DEL JEFE DE LA JUDICIAL

Celebró ayer su fiesta onomástica el señor Alfonso L. Fors, jefe de la Policía Judicial y uno de nuestros mejores policías, enamorado de su profesión y que a ella dedica todas sus energías y todos sus amores.

A felicitarle acudieron todos los repórters de Policía de los distintos periódicos habaneros, buenos amigos todos del jefe de la Policía Judicial, siendo espléndidamente obsequiados por éste con un magnífico ponche, sandwichs y tabacos.

El señor Ramón Montoto, Administrador de "La Noche", buen amigo de Fors, brindó elocuentemente en nombre de "los chicos de la Prensa", haciéndolo también con su acostumbrada elocuencia el subinspector de la Judicial y excelente funcionario, señor Pablo Crespo.

Felicitamos al señor Fors al que deseamos nuevos éxitos en el desempeño de su importante cargo policíaco.

Entre los concurrentes vimos a los señores Montoto; Lillo Jiménez; Guillermo Herrera; Juan Ignacio Montes y Armando Canalejo de "La Prensa"; Pedro Manuel García, subinspector de la Secreta; Ernesto Aguilera y Raúl Herrera, de "La Lucha" y "La Noche"; César Faget, de "El Mundo"; Rafael de Armas, de "El País"; y nuestro compañero Paco Sales. Además concurrieron todos los subinspectores y agentes que se hallan en la Habana, así como el segundo jefe señor Mequi, y los Inspectores señores Manuel Gómez y Pedro Anyaumat.

ALMACENES

Fin de Siglo

VARIAS TIENDAS EN UNA

Sarrá, Sixto y Cía. Habana. Centro Privado. Tfno. M-5931. Telégrafo "Siglo"

San Rafael y Aguila, con pasaje interior a San José 16 y 18

La Mejor Mercancía es la Verdad

Y LA VERDAD ES LA BASE DE LA ORGANIZACION EN LOS "ALMACENES FIN DE SIGLO".

POR eso, cuando anunciamos una rebaja de precios, por extraordinaria que ella sea, nuestra clientela se apresura a realizar compras considerables, en la seguridad de hacer un buen negocio, habilitándose de artículos de la estación—nuevos y buenos—a precios reducidísimos.

INAUGURAMOS EL PASADO SABADO

La Venta Fin de Temporada

con una rebaja del 50%

y el éxito ha estado en proporción con lo considerable de la oferta

El lunes la concurrencia fué aún mayor.

Estas extraordinarias bonificaciones rigen por igual para todos los departamentos de los ALMACENES FIN DE SIGLO.

EN EL NUEVO LOCAL DE SAN JOSE 16 Y 18 CONTINUARAN DURANTE TODO EL MES DE AGOSTO LAS GRANDES VENTAS ECONOMICAS.

LOS NUEVOS ESTILOS DE BOLSAS...

La moda las exige grandes—muy grandes—de piel fina y fuerte, de cuyos modelos acabamos de recibir un buen surtido.

$7.00

De piel de cocodrilo en combinación con charol blanco.

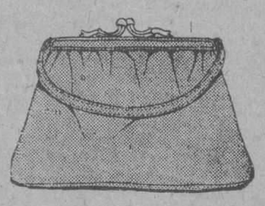

$8.00

De calf con cierre de piel en color contrastante. Tamaño grande.

$8.50

De legítimo calf, tamaño grande. Tono oscuro. Ultimo modelo.

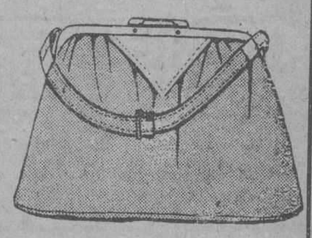

$10.00

De fina piel muy resistente, con cierre de bronce. Tamaño grande. Varios tonos.

MODELOS CORRIENTES.—Para todo uso. De fina piel. Varios modelos.

$1.50, $2.50, $3.50, $5.00

BOLSAS BLANCAS.—En cabritilla, gamuza, charol o moare. Bolsas muy elegantes.

BOLSAS DE TAPIZ.—Con bellísimos asuntos pintados a mano o tejidos. Broches de bronce labrados artísticamente.

Camisas de Caballero

$1.15.—De soiesette color entero con cuello pegado y puños sport. En beige, gris y azul.

$1.15.—De batista con listas, cuadros o arabescos en fondo de color.

$1.98.—De fino poplín blanco, azul, lila o gris. Cuello pegado y puños sport. Confección inmejorable.

$2.55.—De Vichy francés, con listas o cuadros en fondo blanco o de color. Cuello suelto.

Pijamas de Caballero

$1.75.—De soiesette color entero, con alamares de seda. Gris, beige, lila o blanco.

$2.70.—De fino soiesette, con cuello sport y alamares de seda. Varios tonos.

$2.85.—De soiesette superior, blanco o de color, con ribetes y alamares de seda en matiz contrastante.

$4.40.—De rica batista inglesa con dibujos muy nuevos y alamares de seda matizados armoniosamente.

La Venta Fin de Temporada en el Departamento de Niños

$2.90.—Traje de playa confeccionado en buen warandol blanco. Blusa de media manga, pantalón largo. Tallas de 2 a 4 años.

De 5 a 6. . . . . $3.30

$3.50.—Trajes de playa de crach de puro lino. Media manga y pantalón largo. De 2 a 4 años.

De 5 a 6. . . . . $4.00

$5.75.—Trajes de playa de dril superior, blanco. Media manga y pantalón largo. Tallas de 7 a 12 años.

GORRAS.—Propias para usarlas con los trajes relatados. Lavables. Medidas de 50 a 55 centímetros.

$ 1 75

$ 2 90

NECROLOGIA

LA SEÑORITA JOSEFINA POLANCO

Tras terribles y prolongados sufrimientos, soportados con cristiana resignación, y después de una dificilísima operación quirúrgica que le fué practicada en la clínica de la Asociación de Católicas Cubanas, por el doctor César Cabrera Calderín, ha entregado su alma al Creador, en la plenitud de sus años, la distinguida y virtuosa señorita Josefina Polanco y Garastazu, perteneciente a una buena y conocida familia de esta ciudad.

Resultaron inútiles los grandes esfuerzos puestos en práctica para arrancar a la infortunada Josefina de las garras de la muerte, ocurriendo su fallecimiento en la madrugada del domingo.

El sepelio se verificó ayer, recibiendo sepultura los preciados restos en la Necrópolis de Colón.

Revistió el fúnebre acto de referencia los caracteres de gran manifestación de duelo: tal fué el número de distinguidas personas que acompañaron el cadáver de la señorita Polanco hasta el lugar de su eterno descanso.

Muchas y valiosas coronas de flores naturales les fueron dedicadas a la extinta; algunas muy artísticas.

Con motivo de este terrible golpe, los atribulados deudos han recibido inequívocas pruebas de consideración y afecto.

Hasta ellos hacemos llegar también la sentida expresión de nuestra sincera condolencia y, de manera especial, al jefe de esa familia tan perseguida por la adversidad, nuestro amigo el conocido Corredor de esta plaza señor don Pedro Polanco.

R. I. P.

El Señor

MANUEL GARCIA VAZQUEZ

Que falleció el día 2 de Julio de 1926.

Habiendo recibido los Santos Sacramentos.

Se celebrarán por el eterno descanso de su alma honras fúnebres el día 4 a las 8 de la mañana en la Capilla Central de la Necrópolis de Colón. Sus hijos y demás familiares y amigos ruegan a sus amistades asistan a tan piadoso acto.

Manuel, Hortensia y Francisco García y Avila.

P-563-1 d. 3 Ag.

DE GOBERNACION

AUTORIZANDO REGALOS EN LOS CIGARROS

La Secretaría de Gobernación ha dirigido un escrito a Mr. H. Houston, vicepresidente de Henry Clay and Bock Company, autorizándolo para que efectúe regalos, por medio de las cajetillas de los cigarros, que representa.

DESCARGA ELECTRICA QUE PRODUCE UN INCENDIO

En Zulueta una descarga eléctrica incendió las oficinas del central María Luisa, del barrio de Guadalupe.

ACUERDOS MUNICIPALES SUSPENDIDOS

A propuesta del Secretario de Gobernación, el señor Presidente de la República dictó varias resoluciones suspendiendo y aprobando algunos presupuestos ordinarios de distintos Ayuntamientos de la República.

—Suspendiendo el presupuesto ordinario del Ayuntamiento de Camagüey.

—Aprobando los presupuestos ordinarios acordados por los Ayuntamientos de Martí, San Juan y Martínez y Artemisa.

SUBASTA PARA UNA NAVE CIRCULAR DEL PRESIDIO MODELO

Ayer se celebraron en la Secretaría de Gobernación las subastas para la adjudicación de las obras de construcción de estructura de acero de la nave circular del Presidio Modelo de Isla de Pinos.

El Tribunal de subasta estaba integrado por el Jefe del Personal de Bienes y Cuentas, señor José R. Tomé, por el jefe de estadísticas, doctor Miguel de Marcos y por el jefe del Negociado de Prisiones.

Se presentaron como postores en esta subasta los representantes de las casas Virginia Bridge y Masville Bridge, quienes hicieron sus respectivas proposiciones en pliego cerrado.

El Tribunal de subasta, después de tomar en consideración las distintas ofertas, elevó un informe al Secretario del ramo para que determine en definitiva.

H E L A D O S

No diga que ha tomado los mejores mientras no pruebe los del Salón QUINTA AVENIDA Zulueta y Dragones.

TELEFONO M-9053

M.E.C.D. 2016

DE OBRAS PUBLICAS

LICENCIAS DE FABRICACION INFORMADAS FAVORABLEMENTE POR LA SECRETARIA DE OBRAS PUBLICAS

Previo informe de la Oficina de Ensanche y Embellecimiento de la Secretaría de Obras Públicas, se ha comunicado al Sr. Alcalde Municipal que pueden ser concedidas las siguientes licencias de fabricación, toda vez que no afectan al plan general de ensanche de esta capital:

Expedientes números 1328, señora Clotilde Parra, calle Dr. V. Luzuriaga número 81, entre Antón Recio y Figuras; 1400; señor M. R. Pañeda, calle M. F. de Castro y Atarés, en el Reparto Luyanó; 1471, señor A. P. Fernández de Castro, calle 21 casa "C", esquina a 6; 1326, señor Diego G. Abreu, calle 10 esquina a 15, Reparto Carmelo, 1473, señor A. P. Fernández de Castro, calel 21 entre 6 y 8, casa "B". Vedado; 1539, Sr. A. y E. Alamilla, calle "C" número 251, Reparto Medina; 1472, señor A. P. Fernández de Castro, calle 21 entre 6 y 8, casa "A", 58773, señor José Platas, calle Calzada Ayesterán entre Concepción y Tulipán, en el eCrro 1193, señora Domitila Fernández, calle San Bernardino y Flores, en el Reparto Santos Suárez, 1270, Sr. Luis Cianinazzi, calle Libertad entre J. Delgado y Goicuría, solar 5, manzana 22, Reparto Vivanco; 1288, Sr. José López, calle Ave. de la República número 488; 1199, señora Manuela Ordext Vda. de Ros, calle Ave. de la Independencia esquina a Almendares; 1301, Sr. Joaquín Rosell, calle 14 entre 19 y 23, solar 2, manzana 5 del Reparto Rebolol, Vedado.

LAS OBRAS PUBLICAS EN GENERAL QUE SE EJECUTARAN EN EL DISTRITO DE ORIENTE

El Secretario de Obras Públicas, doctor Carlos Miguel de Céspedes, celebró un extenso cambio de impresiones en la mañana de ayer, con el Ingeniero Jefe del Acueducto de Santiago de Cuba, señor Fernández Cuervo, a cuyo cargo inmediato han estado la terminación de los estudios del Acueducto de S. de Cuba a base de las cuencas del río "Cauto".

En la entrevista celebrada se ha llegado en principio al acuerdo de que es necesario sacar a subasta en una fecha próxima la totalidad de trabajos a realizarse en el Distrito de Oriente, consistentes principalmente en la construcción del nuevo Acueducto en la terminación de las obras de alcantarillado y pavimentación, e igualmente dedicar cierto crédito a embellecimiento de la ciudad de Santiago de Cuba.

Las obras que en principio se han tenido en cuenta ascienden a una cantidad de $10.000.000 aproximadamente, que el Gobierno se propone pagar de lo recaudado durante el año fiscal vencido y de las recaudaciones que se produzcan durante los nueve años venideros, que comprende el término de vigencia de la Ley General de Obras Públicas, o sea el de 10 años; pero el plazo para terminar todas estas obras se fijará en los Pliegos de Condiciones para la subasta, en 4 años, a fin de procurar que el beneficio de las obras llegue más rápidamente.

POSIBLE DEMOLICION DE CASAS EN EL REPARTO KOHLY

Con motivo de diversas denuncias recibidas en la Secretaría de Obras Públicas, se ha dispuesto que por la Jefatura de la ciudad se interese del Municipio, copia y planos respectivos de las licencias concedidas al señor Federico Kohly para construir en la calle 26 entre las de 27 y 29, unas veinte casas pequeñas con manifiesta infracción de las disposiciones vigentes de construcción, pues no se ha dejado el espacio señalado para jardines, y el portal sólo tiene un ancho de 2 metros, cuando debe tener 4.

LA FIJACION DE ANUNCIOS Y PASQUINES EN LA CAPITAL

El Secretario de Obras Públicas, doctor Carlos Miguel de Céspedes, viene recibiendo múltiples solicitudes, al amparo del Art. 5to. del vigente Reglamento de Limpieza de Calles, para la fijación de anuncios y pasquines en la capital, pero los Departamentos respectivos o sean los de Ensanche y Embellecimiento y Limpieza de Calles, informan en sentido contrario a estas solicitudes, velando por el cumplimiento de las disposiciones que rigen en la materia; el Dr. Céspedes viene denegando estas solicitudes.

PERMISO PARA INSTALAR UNA VIDRIERA EN PRADO No. 85, DENEGADO

Previos los informes correspondientes de la Jefatura de la ciudad y de la oficina de Ensanche y Embellecimiento, la Secretaría de Obras Públicas ha dictado Resolución denegando la solicitud hecha por los señores M. Lores y Hno., para colocar una vidriera muestrario en la calle de Prado número 85, esquina a Virtudes, por cuanto a ello se oponen las disposiciones vigentes que rigen en la materia.

PRUEBAS DE NUEVOS PISOS

El Presidente de la The Klein Manufacturing Co., ha ofrecido gratuitamente a la Secretaría de Obras Públicas demostrarle las bondades de sus productos "Metalorete", consistentes en material sustituto de mosaicos, para pisos, y cuyo costo aseguran ser un 50 por ciento menos. Por el Secretario del Ramo se ha autorizado que en los locales que escoja el Negociado de Construcciones Civiles y Militares se lleven a cabo las pruebas solicitadas.

CREDITO PARA OBRAS DE MEJORAS EN EL PASEO DE LA PAZ EN LA CIUDAD DE SANTA CLARA, DONDE SERA EMPLAZADO EL MONUMENTO AL GENERAL JOSE MIGUEL GOMEZ

El Secretario de Obras Públicas, doctor Carlos Miguel de Céspedes, ha autorizado un Decreto que someterá a la sanción del Hon. Sr. Presidente de la República, por el que se hace una apropiación de $5.000.00 para las obras de saneamiento, mejoras y adaptación que han de llevarse a cabo en el Paseo de la Paz, en la ciudad de Santa Clara, en el lugar en que ha de ser emplazado el monumento que se erigirá al ex-Presidente de la República, Mayor General José Miguel Gómez.

ESCRITOS AL SR. SECRETARIO DE GOBERNACION Y ALCALDE MUNICIPAL DE REGLA, SOBRE ACUERDO DEL AYUNTAMIENTO DE DICHA POBLACION

El Secretario de Obras Públicas, doctor Carlos Miguel de Céspedes, ha dado traslado al señor Secretario de Gobernación y al Sr. Alcalde Municipal de Regla, del informe del Departamento Legal de la Secretaría de Obras Públicas, en el que se consigna el acuerdo del Ayuntamiento de Regla, referente a la pavimentación de ciertas calles de la localidad por el sistema de repartimientos especiales, y a cuyo acuerdo se opuso el Concejal de aquel Ayuntamiento Sr. Pérez Caballero que no debe reconocérsele eficacia, toda vez que la Ley General de Obras Públicas, de 15 de julio de 1925, relaciona entre las obras de utilidad pública nacional a ejecutarse comprendidas en dicha Ley, la del arreglo de dichas calles de Regla y, por tanto, dichas obras deben ejecutarse con los fondos recaudados de los impuestos, y no por medio de repartimientos especiales.

CRONICA CATOLICA

"DIARIO OFICIAL DE LA FEDERACION DE LOS ESTADOS UNIDOS MEJICANOS, LUNES 5 DE JULIO DE 1926

Comentarios

Se los dejamos a los abogados y demás gente de curia.

Por nuestra parte lamentamos que tales leyes y procedimientos rijan un país civilizado, no llegando a concebir como puede despojarsele a una de su propiedad por el sólo hecho de haberse dado enseñanza religiosa o practicado culto.

PROTESTA DE LA JUVENTUD CATOLICA ARGENTINA "ARGENTINA

Gallardo Mensaje de la Juventud.

A esta ciudad de El Paso, Tejas, ha llegado, con destino al Reverendísimo Señor Arzobispo de Méjico, el siguiente cablegrama:

"Suplicamos trasmitir Arzobispo Méjico: Juventud estudiosa cursos cultura católica Buenos Aires, aplaude efusivamente valiente manifiesto jóvenes católicos mejicanos; condena persecución ignoble; abraza fraternalmente campeones fe, libertad. ¡Gloria pueblo mejicano!"

De Revista Católica, el Paso, Texas, U. S. A., 1 de Agosto de 1926.

ROGATIVAS POR LA PAZ RELIGIOSA EN MEXICO

Cumpliendo con lo dispuesto por nuestro amadísimo Prelado, en conformidad a los deseos de Su Santidad Pio XI, en todos los templos de la Habana, se expuso el Santísimo Sacramento, se cantaron las Letanías de los Santos y se celebró el Santo Sacrificio de la Misa, después de la cual se dió la bendición con el Santísimo Sacramento.

Fueron numerosísimas las Comuniones.

A las Rogativas habidas en el templo del Sagrado Corazón de Jesús, asistió la señora Elvira Machado de Machado y sus bellas hijas.

Por la tarde se aplicó el Rosario por la misma intención.

Los templos se vieron muy concurridos.

No dejen de orar por los católicos mexicanos, a fin de que no decaiga su ánimo. Y ante los tribunales, respondan con entereza:

"Es preciso obedecer antes a Dios que a los hombres".

Para que vuestra oración no flaquee, escuchad estas palabras de la Escritura Santa:

"Reyes, oíd, y entended; jueces de la tierra, escuchad. Los que gobernáis las muchedumbres, los que estáis orgullosos de mandar a multitud de pueblos, abrid vuestros oídos.

"Sabed que la fuerza os la ha dado el Señor, y el poder os lo ha concedido el Altísimo, el cual examinará vuestras obras y sondeará vuestros pensamientos. Porque siendo ministros de su reino no habéis gobernado con equidad, ni habéis observado la ley de la justicia, ni andado según la voluntad de Dios.

"Terrible y de repente se os aparecerá algún día, porque a los que mandan se les formará un juicio muy duro.

"Porque a los pequeños se les concederá misericordia: pero los poderosos serán poderosamente atormentados. El soberano de todos no retrocederá delante de ningún personaje. Ni respetará ninguna grandeza, porque al grande y al pequeño él los hizo; y lo mismo cuida él de todos. Pero a los más poderosos les espera mayor tormento" (Sap., 6, 2-10).

En este debemos esperar los católicos. Y a su divino Tribunal llevemos nuestros quejas. El les dará cumplida satisfacción.

Mientras tanto, **"No temáis a los que mantan el cuerpo y no pueden matar el alma, sino temed al que cuerpo y alma puede mandar al infierno."**

JUBILEO DE LA PORCIUNCULA EN LAS IGLESIAS DE LOS DOMINICOS

Desde las doce de la tarde de hoy hasta las doce de la noche de mañana, se gana el Jubileo de la Porciúncula en las iglesias de los Dominicos.

EN HONOR DE SANTO DOMINGO DE GUZMAN

En la Iglesia parroquial del Vedado, se celebran mañana solemnes cultos en honor a Santo Domingo de Guzmán.

A las 7 y media a. m. Misa de Comunión general, que celebrará Monseñor Pedro González Estrada, Arzobispo de Attalia.

A esta Misa de Comunión, invita la Venerable Orden Tercera de Santo Domingo, a sus Hermanas las Venerables Ordenes Terceras del Carmen y San Francisco.

A las nueve a. m. solemne función, en la cual según tradicional costumbre, oficiarán los Padres Franciscanos.

Será presidida por el Prelado de la Archidiócesis Monseñor Manuel Ruiz.

R. P. JUAN ZAMORA, C. M.

Embarca hoy a bordo del vapor "Toledo", el R. P. Juan Zamora, ilustre sacerdote de la Congregación de San Vicente de Paula de la Habana.

Se dirige a España al lado de su querida madre, que se halla un tanto delicada de salud.

El Padre Zamora es conocido en Cuba por sus grandes dotes de orador sagrado, de escritor castizo, de excelso poeta, pero sobre todo por el fiel cumplimiento en los deberes de su cargo de Misionero, catequista de niños, Director de almas y de escritor católico.

En Cuba han obtenido sus trabajos poéticos primeros premios.

El domingo celebró la Misa de Comunión de la Guardia de Honor de la cual es Director.

Dirigió su elocuente palabra a la concurrencia, exhortándoles a perseverar en el amor a Jesús. Así mismo a elevar sus preces por los católicos mexicanos.

Después anunció su partida para España, encargándoles le encomendasen en sus oraciones así como a su cariñosa madre.

En la sala de recibo se despidieron de su amado Director.

El P. Zamora nos encarga le despidamos de sus fieles amigos y de un modo especialísimo de la Congregación de Nuestra Señora de Lourdes, de la que es Director.

Lleve feliz viaje el Padre Zamora, deseando vivamente que a su llegada encuentre a su señora madre fuera de todo cuidado, a fin de que cumplidos los deberes filiales, le veamos retornar a esta ciudad, donde tanto se le aprecia y distingue.

UN CATOLICO.

DIA 3 DE AGOSTO

Jubileo Circular.—Su Divina Majestad está de manifiesto en la iglesia del Espíritu Santo.

La Invención de San Estéban, proto-mártir.— Santos Nicodemo y Eufronio, confesores; Santas Lidia y Cira, Vírgenes.

San Eufronio, obispo y confesor. Nació en Autun. Tuvo la dicha de ser educado en los preceptos del cristianismo. Desde su juventud sintió grandes deseos de pertenecer al sacerdocio, así es, que siguió la carrera eclesiástica. En su vida de ministro del Señor, desplegó un magnífico caudal de virtudes, haciéndose venerar de todos por su profunda humildad y su celo evangélico.

A los seis años de haber ascendido al sacerdocio, fué aclamado por unanimidad obispo de Autun; y en la dignidad augusta de sucesor de los apóstoles, fué un modelo de sublimes acciones. Fueron sus amigos y admiradores los más célebres prelados de la Iglesia, entre los que se encontraban San Apolinar y San Lupo.

Nuestro Santo asistió y suscribió el concilio de Artes del año 495, trabajando heroicamente para extirpar la herejía.

Finalmente, lleno de virtudes y merecimientos, descansó en el Señor el día 3 de Agosto del año 486.

LIGAS PARIS

No Hay Contacto de Metal con la Piel

VIDA

Brío, elasticidad, vida; he ahí descritas las Ligas PARIS. Tras de largos meses de arduo servicio, las Ligas PARIS conservan el vigor de un atleta. Vale la pena insistir en que sean Ligas PARIS.

Fabricantes

A. STEIN & COMPANY

Chicago, U.S.A. - New York, U.S.A.

SARNA

RASQUIÑA

Se cura comodamente en diez minutos, sin baño con el

SULFURETO CABALLERO

De venta en Habana: Gran Droguería Sarrá y en todas las Farmacias de la Isla.

SE REBAJARAN LOS CONTENES DE LAS ACERAS PARA FACILITAR LA ENTRADA DE VEHICULOS DONDE SEA NECESARIO

A propuesta de la Jefatura de la Ciudad y con la conformidad del Director General de Obras Públicas, el Secretario del Ramo ha aprobado que previa la petición de los interesados y desde luego abonando por su cuenta los gastos que sean necesarios, se proceda a rebajar los contenes en los lugares en que haya entrada de vehículos a una profundidad igual a su ancho, con forma de chaflán en aceras de cualquier ancho. Se formarán dos tramos pequeños de 50 centímetros de frente espaciados a una distancia de 1.60 m. de centro a centro.

En las aceras donde exista además espacio destinado a césped, se formará en dicha porción un chaflán en todo su ancho sin que el mismo afecte la acera ni la calle.

AUTORIZACION CONDICIONAL PARA LABRAR SILLARES DE CANTERIA

Por la Secretaría de Obras Públicas se ha autorizado a la Jefatura de la Ciudad que notifique al señor Francisco López Martell, que queda concedido el permiso solicitado para poder labrar sillares de cantería en el solar yermo situado en la calle Corrales esquina a Figuras, destinados a la fachada de la casa en construcción de la calle Figuras número 66, siempre que dicho solar se encuentre debidamente cercado, de acuerdo con las vigentes Ordenanzas de Construcción, pero caso de no estarlo no podrá utilizarse el permiso que se le concede.

PETICION DEL GOBIERNO PROVINCIAL A LA SECRETARIA DE OBRAS PUBLICAS

El Gobierno Provincial de la Habana se ha dirigido al señor Secretario de Obras Públicas, solicitando que se le faciliten los planos y demás datos que tiene el Departamento referentes a la carretera de Güines a la Playa del Rosario, por cuanto que por dicho Gobierno Provincial se proyecta ejecutar este tramo de carretera.

El Dr. Céspedes ha accedido al ruego del Gobierno Provincial, toda vez que entiende que ello facilitará los deseos del mismo en dejar construído dicho tramo de carretera.

LA RECAUDACION DE ACUEDUCTO DE ALBEAR

Recaudado por todos conceptos, de septiembre 14, 1925 a agosto 2, 1926 $1.997,412.36.

Recaudado el día 2 por Atrasos. Del Ejercicio Corriente.

Total recaudado $18,357.92.

Recaudado por Depósitos Diversos $413.50.

FONDOS DISPONIBLES

En julio 31 $843,626.68.

En agosto 2 $862,086.60.

FONDOS NO DISPONIBLES

(Por Depósitos Diversos)

En julio 31 $41,780.60.

En agosto 2 $41,969.10.

ESTACION TERMINAL

MEJORAS PARA EL HOSPITAL DE VICTORIA DE LAS TUNAS

El presidente del Ayuntamiento de Guantánamo. — El presidente de la Cámara de Comercio de Oriente Francisco de P. Machado. — Llego el segundo jefe de la Secreta. — El jefe de Sanidad del Ejército. — El Supervisor Militar de Pinar del Río. — El general López Recio Loynaz

EL SEGUNDO JEFE DE LA POLICIA SECRETA

El Sr. Manuel Arango Moya, segundo jefe de la Policía Secreta Nacional, llegó esta mañana a fin de tomar posesión del cargo para el que ha sido nombrado recientemente.

El señor Arango ocupaba el puesto de Secretario del Juzgado de Instrucción de la ciudad de Camagüey.

CONGRESISTAS QUE LLEGARON

Por distintos trenes llegaron ayer de Santa Clara: el Representante, Valdés Alday; el doctor José Mulkay; el doctor Pastor del Río; de Jatibonico: Abelardo Mola y Enrique Recio; de Cienfuegos: el doctor Santiago Rey, líder de la minoría cameral.

TREN EXPRESO LIMITADO

Por este tren llegaron ayer, además de los Representantes que hemos mencionado, los siguientes viajeros: de Santiago de Cuba: el rico hacendado Federico Almeida; Luis Batlle, Ignacio Cabrera. De Camagüey: el comandante retirado Diderico Patterson; el doctor Julio Ponce, Juan Teodoro Coromines. De Nuevitas: Carlos Mas y familia. De Gibara: Ramón Fernández. De Cacocum: Manuel San Emeterio. De Remedios: Delfín Tomasino, Presidente de la Cámara de Comercio de dicho lugar; la señora Josefa Reyes viuda de González. De Sancti Spíritus: Sra. Catalina Rojas. De Chaparra: el Sr. Mario Miguel Menocal; Capitán Víctor Reyes. Del Central Covadonga: A. Carreño (hijo). De Jovellanos: Ramón Hernández. De Caibarién: el Coronel retirado Francisco de Paula Valiente; Enrique Pertierra. De Ciego de Avila: Odon Mestre, Gustavo Gicquel y familia. Del Central Algodones: Mister Hoth.

TREN A CAIBARIEN

Fueron por este tren ayer por la mañana, a Cumanayagua: Dr. Fernando de Zayas; a Sagua la Grande: Ramiro Alfert y su hermana Esperanza; Eligio Arango; J. Cabrera Díaz; Jesús Eduardo López; Dr. Fernández Casuso y familia; la Srta. Walkiria Cabrera. A Cárdenas Jesús E. López. A Cruces: María Escudero de Cabrera. A Matanzas, el Dr. Eloy Margañón. A Santo Domingo: Bruno Villa. Al Perico: Sr. Joaquín Relloff. A San Diego de los Ramos: la señora María Fernández viuda de Pérez y su hija Ofelia.

RAMON ARGUELLES

El cosechero de tabacos Sr. Ramón Argüelles, acompañado de sus familiares, llegó de Guane ayer.

TREN A GUANE

Por este tren fueron a Pinar del Río, el Jefe Militar de aquel Distrito Teniente Coronel Manuel Benitez. San Juan y Martínez: Jacinto Argudín. Puerta de Golpe: Antonio Suárez Cordovés, cosechero de tabacos

TREN A SANTIAGO DE CUBA

Por este tren fueron ayer tarde a Jobabo las señoritas Nena Jimenez y Martínez—japonesita muy simpática;—Amelia Castrillo. A Campo Florido a visitar la fábrica de ladrillos del señor Ricardo Martínez Bravo, fueron este señor, el doctor Pascual Argain y Martínez y Angel Lezama. A Camagüey, por la gravedad de su señora madre, llamado urgentemente, Fidel Marrero, Manuel Rodríguez y familia; el Padre Escolapio, Eusebio Jané; Manuel Collado. A Cárdenas, el alcalde municipal de aquel término y candidato a Representante en estas elecciones que se aproximan; Ismael J. Quintero y Hernández, acompañado de su señora; la señorita Luisita Lerena, muy graciosa; la señorita Rosa María Valdés. Al Central Miranda Isidro Daumy. Al Central Palma Leopoldo de Sola. También a Campo Florido, Inocente Roggi. A Bainoa, el cosechero de piñas Enrique Díaz. A Aguacate: doctor González O'Brein. A Matanzas: el capitán del Ejérrito Nacional, Isidro Cordovés, Antonio Verdaguer y señora; Jenaro Dacosta y familia; Fernando Acosta; señora Graziella Morejón; Dolores Lerena; Manuel González; Miguel Castillo. A Santa Clara: el Inspector de Comunicaciones, Esteban R. Díaz; José Blanco, doctor José Antonio Pascual; Teodoro Miranda y familia; las familias de Madrazo y de Aruca. A Perico. Francisco Pérez Medialdea. A Santiago de Cuba: R. M. Caballero, doctor Juan Reposo. A Puerto Tarafa: Ignacio Gispert, su señora y su hijita Raquel. A Hershey: Vicente Millán. A San Luis, las simpáticas señoritas Silvia Costales y Ondina Oelgado. A Sagua la Grande: José Mesa. A Colón: Dr. Juan J. Castillo; doctor Oscar Hernández. A Manzanillo: doctor Ignacio Justiz. A Palma Soriano, Leandro Cusine y señora y su hermosa sobrina Nenita Cusine. A Cárdenas, María Luisa Palmer de Ichausti e hijos. A Sagua la Grande: Leonti Franco.

A SAN MIGUEL DE LOS BAÑOS

Fueron a este lugar de temporada los señores J. A. Vázquez y su hijo José Antonio; el comandante del E. N.; Del Portillo y su señora y el señor Jenaro Acevedo.

FRANCISCO DE P. MACHADO

El hacendado y Ex-Secretario de Hacienda, Francisco de P. Machado llegó ayer de Sagua, acompañado de su esposa.

EL JEFE DE SANIDAD DEL EJERCITO

Ayer regresó de Sancti Spíritus el Dr. Horacio Ferrer, Coronel Médico Jefe de Sanidad del Ejército.

A ISLA DE PINOS

Ayer tarde fueron a Isla de Pinos las siguientes personas: el Teniente dentista, Caminero; Ramón García; señora Nieves Alvarez de García; Maricusa García; Francisco Bley; José Secchweyer; Carlos Joffre, sus hijas; José Pinchi; Fernando García; José Lacorte; Ignacio García; el Alcalde de aquel término Ramón Lllorca Soto y el Presidente de la Junta de Educación de allí, Jesús García.

TREN A PINAR DEL RIO

Fueron por este tren, a Güira de Melena: el conocido político Saturnino Escoto Carrión; a Pinar del Río: Lorenzo Estades y familia; Abelardo Castellanos; José Bover; Pedro Jiménez, Manuel Verde Porta A Puerta de Golpe: Cándido Menéndez. A Alquizar: Juan González Aaedo; el señor Manuel Ruiz de Alejo; el conocido y popular "Cachano". A Artemisa: Saturnic Martínez.

EL SUPERVISOR DE P. DEL RIO

Ayer regresó a Pinar del Río, el Teniente Coronel del Ejército Nacional, Erasmo Delgado, Supervisor de aquel término.

TREN DE SANTIAGO DE CUBA

Por este tren, que llegó a su hora, traído por el maquinista Ignacio Hughet, llegaron de Santa Clara: Fernando Barroto; Domingo Pequeño; Caridad Montero viuda de Torres; Encarnación Figueras; Ana Josefa y Teté Rico; Juanita Hernández; Antonia Amargos y su hermano Bernardo; Francisco Madrazo; la señorita Lola García; la graciosa niñita Emilia Bru; Serafín Fernández. De Cárdenas: Alfredo Aldereguía y familia; Enrique Poarquet; Juan Otero y familia; Ernesto Mazorra; el padre Antonio Bagalló. De Placetas: señorita Celia Gutiérez; Isabel Emilia Camejo; Dr. Juan Antonio Capestany. De Camaguey: Francisco Roselló y familia; Adolfo Emiquez. De Sagua: Josefa García; señorita Mercedes Laguillo; el doctor García Amador; el doctor Eloy Fernández; Juan Antonio Rodríguez; Horacio de la Torre; Magdalena Rodríguez, Oscar Dubroc y familia. De Jovelanos: Teresa Fort y su sobrina Hortensia Gou. De Cruces: Marcelino Villaverde. De Jovellanos; J. Degoto y hermano. De Matanzas: Dulce María Hernández; Andrea Torre; Daniel Byrne y familia; Charles Schmedt; Gustavo Abasola; Liberato de León. Del Central Carolina: el jefe de máquinas, Manuel Blanco De Santa Catalina: Alejandro Martí. De San José de los Ramos: María Jiménez y familia. De Vueltas: la señora de Moretón y hermana. De Cienfuegos: doctor Eugenio Font; Carlos de Armas y señora. De Arrieta: Eduardo Allen. Del Central Fe: Oppengen.

EL PRESIDENTE DE LA CAMARA DE COMERCIO DE SANTIAGO

Ayer llegó acompañado de su esposa, de Santiago de Cuba, el señor Angel Garri, Presidente de la Cámara de Comercio de dicho lugar Familiares y amigos le esperaban en el anden.

EL GENERAL LOPE RECIO LOYNAZ

Ayer regresó a Camagüey, el general del Ejército Libertador, Lope Recio Loynaz, quien fué despedido en la Estación por familiares y amigos. Le acompañaban su esposa y sus hijas, Célida y Anita.

EL ADMINISTRADOR DEL CENTRAL CUNAGUA

El señor González de Mendoza, Administrador de los Centrales Cunagua y Jaronú, salió anoche a visitar dichos centrales.

TREN EXPRESO LIMITADO

Por este tren fueron anoche a Banes: el Representante Alberto Silva. A Pina: Lorenzo Pelly. A Antilal: Srta. Cuca Quintana, el Presidente de aquel Ayuntamiento Guillermo Lorie. Al Central Violeta: el doctor José M. Carbonell, literato. A Santiago de Cuba: Esteban Varona; José Pachó Sandá A Morón: el Alcalde de aquel término, Agustín López; el Presidente de aquel Ayuntamiento Leopoldo Pérez; el Representante Julio del Castillo. A Cumanayagua: las señoritas Otilia Aguila; Conchita Gómez y Amparo Aguilar; la señora de Goicochea y su hija Ana Rosa; la señora América Guerra, viuda de Riverón y su hija Zoila América, el Teniente del Ejército Miranda, Mrs. Wibicyx; Porfirio Valdés; R. Sutz. A Georgina; Julio Alvarez. A Jobabo: J. M. Fernández. A Victoria de las Tunas: Dr. Rafael Silva. A Gibara: Elvira y Mercedes Pin. A Chaparra: Dr. Fleites. A Matanzas: Luis R. Hernández. A Florida: Ing. Adalberto Cabrera. A Ciego de Avila: Anibal Suárez.

EL CAPITAN DE UN BUQUE DE GUERRA NORTEAMERICANO

El capitán H. Dovinson, del buque H. M. S. Lullochmor, salió anoche para Antilla.

MEJORAS PARA EL HOSPITAL DE VICTORIA DE LAS TUNAS

Anoche salió para Victoria de las Tunas, el doctor Rafael Simo, Director del Hospital Civil de Victoria de las Tunas, quien visitó al señor Secretario de Sanidad para solicitar mejoras para dicho Hospital El doctor Fernández prometió a doctor Simo, acceder a lo solicitado

EL PRESIDENTE DEL AYUNTAMIENTO DE GUANTANAMO

El Sr. Pablo Jiménez, Presidente del Ayuntamiento de Guantánamo regresó anoche a dicha Villa. Nos manifestó el Sr. Jiménez que multitud de personas de diversos matices políticos se dirigirán al Presidente solicitando la conmutación de la pena de muerte impuesta a Milá.

PERMANECERA EN ESTA CIUDAD, 10 O 15 DIAS, EL CADAVER DE UN RICO HACENDADO DE MERIDA

ES ORIUNDO DE FAMILIA CUBANA Y FALLECIO A BORDO DEL "ESPAGNE" EN VIAJE DE RETORNO A MEXICO

El señor Arturo R. de Carricarte, mostrando un cablegrama de la señora Ofelia Vales viuda de Millet Heredia, se personó ayer en el Negociado de Demografía de la Secretaría de Sanidad, solicitando el permiso necesario para proceder al desembarco del cadáver del señor José Millet y Heredia, rico hacendado de Mérida, Yucatán, (México) que llegaría horas después a bordo del vapor francés "Espagne", procedente de Hamburgo y otros puertos europeos.

Por el director de Sanidad, doctor Fernando Rensoli, le fué concedido el permiso al compañero señor Carricarte, así como el de poder tener en el depósito del Cementerio de Colón, durante doce o quince días, el cadáver del señor Millet, hasta tanto salga un vapor para México.

El señor Millet Heredia, oriundo de familia cubana, era uno de los hacendados más ricos y populares de la capital de Yucatán; era casado con la señora Ofelia Vales, hermana del señor Agustín Vales Castillo, ex gobernador del Estado de Yucatán y actualmente cónsul general de México en Hamburgo (Alemania).

Recientemente el señor Millet Heredia, sintiéndose padecer una afección al corazón embarcó para Europa con el fin de que le viesen los mejores especialistas del viejo mundo, pasando antes por La Habana, acompañándolo en el viaje el doctor Mena, médico de México.

A su regreso para México, desahuciado por los mejores médicos europeos, falleció el señor Millet Heredia a bordo del vapor "Espagne".

El señor Carricarte solicitó ayer, también, permiso del Obispado para trasladar el cadáver desde el vapor francés referido al Cementerio de Colón, donde permanecerá, en depósito como dejamos expuesto, hasta tanto salga para tierras aztecas un buque.

IMPORTANTE DISPOSICION DEL DIRECTOR DE SANIDAD

Ayer, el doctor Fernando Rensoli, director de Sanidad, dispuso que en lo sucesivo solamente se autorizase el traslado, exhumación o desembarco de un cadáver, a la persona que mostrase una autorización, debidamente legalizada, de alguno de los deudos, con el fin de evitar molestias y contratiempos.

MADRE- no se asuste...

DELE A SU NIÑO LAS PASTILLAS McCOY DE ACEITE DE HIGADO DE BACALAO...

En muy pocos días—menos de los que Ud. piensa—éstas maravillosas productoras de carnes, convertirán a su niño endeble y desnutrido en fuerte y vigoroso.

Son insustituibles en casos de raquitismo ó en las convalecencias. Ya no es necesario dár á los niños el aceite de higado de bacalao que tiene un sabor horrible y un olor nauseabundo. Las pastillas McCOY toman su lugar pues tienen todas las buenas propiedades del aceite pero sin su aspecto repulsivo ni su sabor desagradable y pueden tomarse en cualquier época del año.

Tenga cuidado con las imitaciones maliciosas y exija a su boticario éste paquete:

El frasco contiene 75 pastillas

Originales y Genuinas

Informese de su médico sobre las pastillas Si no aumenta 5 libras en 30 días le devolveremos su dinero. McCOY

—Docteur, Ce petit sale ne veut pas se laver les dents.
—Achetez lui un Dentol, Monsieur, il n'oubliera jamais.

—Doctor, el ch quito sucio no quiere lavarse los dientes.
—Cómprele usted Dentol y no se le olvidará nunca.

El "DENTOL" (pasta, polvo, líquido y jabón) es un dentífrico eminentemente antiséptico que contiene un perfume agradabilísimo.

Elaborado de acuerdo con los trabajos de Pasteur, destruye todos los microbios de la boca; evita y cura la caric de los dientes, las inflamaciones de las encías y do la garganta. En pocos días da a éstos una blancura sorprendente y destruye el Sarro.

Deja en la boca una sensación de frescura deliciosa y persistente. Su acción antiséptica, se prolonga durante 24 horas, para destruir los microbios.

Puesto sobre algodón calma instantáneamente los dolores de muelas más violentos.

El "Dentol" se encuentra en todas las boticas y casas donde venden perfumería. Depósito General: Maison FRERE, 19, Rue Jacob, París.

I. VILLARREAL

TALLER DE REPARACIONES, NIQUELADO Y CILINDROS DE GOMA. — REPARAMOS TODA CLASE DE MAQUINAS DE ESCRIBIR Y DE SUMAR.

Máquinas de escribir y de sumar, nuevas y reconstruidas de las mejores marcas.

Efectos de escritorio en general, sellos de goma.

TELEFONO A-5529.
HABANA, 122 y 124.
HABANA.

Brindis Famosos

Que sea para bien

CUANDO se bebe una copa de champaña, habrá un amigo que nos desee que "sea para bien." Cuando se toma SAL HEPÁTICA no es necesario decirlo, porque SAL HEPÁTICA *siempre es para bien* del cuerpo y para mal del estreñimiento, del ácido úrico, y del reumatismo.

Que sus amigos lo feliciten por su salud.
Tome SAL HEPÁTICA.

"ACIDOSIS"

Quizá Padezca Ud. Esta Moderna Afección

Sal Hepática, reconocida como el alcalino por excelencia, neutraliza la "acidosis" en lo absoluto. Si siente Ud. síntomas de "acidosis" comience a protegerse contra ella hoy mismo. No permita Ud. que el alimento que come se convierta en depósito de venenos para su cuerpo. Desaparecerán sus padecimientos y añadirá Ud. años enteros a su vida si, antes del desayuno, toma diariamente un vaso de agua con una cucharadita de Sal Hepática.

SAL HEPÁTICA

Elaborado por los fabricantes de la Pasta Dentífrica IPANA

Jabón CASHMERE BOUQUET de COLGATE

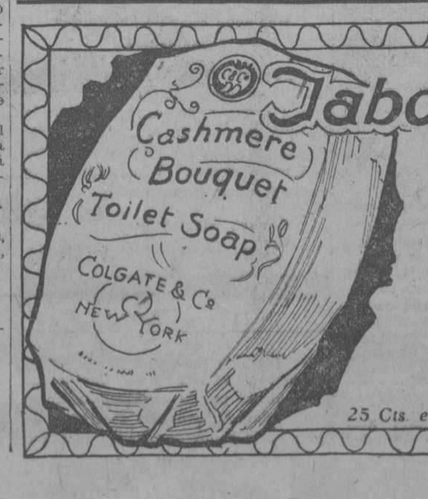

De pureza garantizada. Su copiosa y suave jabonadura limpia los poros perfectamente. Debe usarse todos los días, para evitar granos, manchas, espinillas y para tener y conservar un cutis juvenil y hermoso

Lo recomiendan Especialistas famosos.

25 Cts. en E.U.A. —— En Cuba 25 Cts.

Su perfume es delicioso; no se desvanece ni cuando la pastilla se está terminando. Dura mucho porque no se desperdicia; cuando se humedece, se disuelve solamente la cantidad necesaria para hacer abundante jabonadura.

Es inútil buscar Mejor jabón para el cutis.

25 Cts. en E.U.A. —— En Cuba 25 Cts

ANUNCIO DE VACIA

Distribuidores: Starke Incorporated, Arsenal 2 y 4 - Habana.

M.E.C.D. 2016

DE PRESCINTO EN PRESCINTO

PRIMERA ESTACION

Arrollada.

Josefa Sureda Bravo, de 55 años, vecina de Marquez González y Neptuno, fué reconocida en el primer centro de socorro, sin que presentara lesiones en su hábito externo. Esta señora fué arrollada en Marta Abreu y Cuba, por la bicicleta que montaba Guillermo Riera Morejón, de 13 años y vecino de O'Reilly 30.

Perro rabioso.

El vigilante 1177, encontrándose de servicio en Cuba y Chacón, fué avisado por el público que un perro de tamaño grande, había atacado a una señora, nombrada Dolores Luaces de la Peña, de 40 años, vecina de Jesús del Monte 605, la cual fué asistida de desgarraduras por la pierna derecha.

El vigilante acto seguido dió comienzo a la captura del furioso can, que a cada instante se detenía para volverse contra su perseguidor, así como también del numeroso público que con palos y bastones le seguía para darle caza.

Por fin fueron tantos y tantos los palos que recibiera el animal, que éste cayó sin vida, en la esquina de San Lázaro y Blanco, siendo recogido y remitido al Laboratorio, para su análisis.

No pagó.

Marcelino Antolín Villazón, chauffeur y vecino de Municipio 51, dió cuenta a la policía, que le alquiló su auto en el Puente de Agua Dulce, a un blanco, llevándolo hasta el Muelle de Caballería, donde se bajó, dándose a la fuga, sin abonarle la suma de 60 centavos.

Riña y lesiones.

El vigilante 24, de la Policía del Puerto, detuvo en Obrapía 109, a Alvaro Zarracina Fernández, de Obrapía 10 y a José Gutiérrez Inclán, vecino de Obrapía 109, por que los sorprendió en riña. Ambos presentaban lesiones leves.

SEGUNDA ESTACION

Asentando la navaja.

Vicente Iglesias, de 26 años, vecino de Compostela 98, fué asistido de una herida incisa en la mano izquierda, menos grave, que dijo se causó asentando una navaja barbera.

Riña.

Clemente Sorg, vecino de Habana 202, y Antonio Alonso Fernández, dependiente de la bodega Habana 248, sostuvieron una riña, causándose lesiones leves.

Arrollado.

Juan Viñales Villardell, de 61 años, vecino de Jesús María 21, fué asistido de contusiones leves, que le causó en Acosta y Curazao, al arrollarlo, el camión de Obras Públicas, número 20588, que conducía Octavio Galvez Colón.

No tiene fondos.

Moth Obmachz, vecino de Compostela 150, dió cuenta que le prestó 30 pesos a Manuel Conse, vecino de Inquisidor y Santa Clara, quien en pago de elo, le dió un cheque contra el Banco Comercial, sin que tuviera fondos.

Con un mármol.

Samuel Richard Guardado, de 22 años, vecino de Acosta 26, fué asistido de una contusión menos grave, en el pie derecho, que se causó al caerle el mármol de un lavabo.

TERCERA ESTACION

Escándalo en el Palacio.

El vigilante 283, arrestó en el interior del Palacio Presidencial, a Paulino Ruiz Piña, natural de Pinar del Río, de 42 años de edad propietario y vecino de Figuras 12, por que había formado un fuerte escándalo, con motivo de que no le dejó penetrar en el Despacho del señor Presidente de la República.

Agregó el vigilante que el señor Ruiz, esperaba al general Pino Guerra y como éste se tardaba en la conferencia que tenía con el Presidente, trató de subir al Despacho, no permitiéndoselo, por lo que escandalizó y vejó al general Machado con frases que virtió.

El acusado se confesó, siendo puesto en libertad, por haber prestado fianza de 100 pesos.

Faltó al respeto.

El vigilante 106, R. Jiménez, de Obras Públicas, arrestó en el interior del Capitolio, a Gaspar Fernández Hernández, de 23 años, vecino de Infanta 66, porque al preguntarle por que había entrado sin permiso, lo vejó e insultó.

Escandalizaban.

Los vigilantes 1307 y 1379, detuvieron en Aguila y San José, por estar formando escándalo, a José Antonio García, vecino del hotel Bristol; Juana Guillén Díaz, de Gervasio 94 y a Hortensia González Hernández, de Paula 54.

Hurto en un cine.

Josefina Oriol Baturro, de 24 años, vecina de Salud 71, dió cuenta a la policía, que se encontraba en el interior del cine Verdún, situado en Consulado 120, presenciando una película, notando que le había sido sustraida una cartera con 50 pesos.

Riña y lesiones.

Alfredo Valdés González, de 22 años, vecino de Víctor Muñoz 59, fué asistido de lesiones leves, que dijo le produjeron en los portales del cine "Monte Carlos", varios individuos que con él riñeron, los cuales se dieron a la fuga.

CUARTA ESTACION

Entre menores.

Aurelio González Valdés, vecino de Revillagigedo 110 y Julio Roldán Reinoso, de eRvillagigedo 151, sostuvieron una riña, produciéndose lesiones leves.

Una caída.

Bautista Martínez Cruz, de 3 años, vecino de Suárez 130, fué asistido de contusiones en la cabeza y pérdida de dos incisivos superiores, menos grave, que se causó al caer en el patio de su domicilio.

Choque y lesiones.

En la esquina de Monte y Apodaca, chocaron ayer, los autos 8913, que manejaba Manuel Alguiz Otero, vecino de Príncipe 11 y el número 8911, conducido por Andrés Sujrez Peña, vecino de Dragones 112. A consecuencia del hecho, el auto de Suárez se volcó causándose lesiones leves su driver.

Cayó del tranvía.

Al caerse de un tranvía en Monte y Factoría, se causó una contusión en la cabeza, Joaquín Puig Gisvet, de 60 años y vecino de Hospital sin número.

Hermano acusado.

El vigilante 1216, arrestó a Joaquín Jiménez Avila, de 17 años, por acusarlos su hermana Teresa y su padre Felipe Jiménez García, de 55 años, vecinos de Monte 12, de que constantemente maltrata de obras y veja a la autora de sus días y a su hermana. El acusado al ser detenido por el vigilante se le resistió, siendo remitido al Vivac.

CUARTA ESTACION

Dependiente agredido.

Vicente Pertierra López, de 19 años, dependient y vecino del café Reina 126, fué asistido de contusiones por el rostro, que dijo le causó Gerardo Rodríguez Valdés, vecino de Alejandro Ramírez 14 y medio, al maltratarlo de obra, así como que causó daños a platos, copas y azucarera, cuyo valor no pudo apreciar.

Faltó al policía.

El vigilante 581, denunció que al dejar incurso en multa, a Nicolás Calvo, de Salud 19, éste lo vejó e insultó.

Le llevó la llave.

Heriberto Madrigal Ramírez, vecino de Gervasio 58, acusó a Heliodoro Castillo, de haberse mudado de la habitación que en dicha casa ocupaba, llevándose el llavín.

SEXTA ESTACION

Vejación.

Eduardo Mesa Valdés, de Gloria 66, acusó a una vecina a la que solo conoce por Avelina, de que constantemente lo veja, sin causa para ello.

Encargado acusado. .. ..

Heriberto Alfonso Guerra, José Piedra y Lucrecia Fernández Vilaboy, de Sitios 114, acusaron al encargado de dicha casa, de que los insultan.

SEPTIMA ESTACION

Chino acusado.

Gumersindo García Diez Cabezas, de 9 años, vecino de Soledad 24, fué asistido de contusiones por el rostro, que le causó al maltratarlo de obra, el asiático León Eng, dueño del puesto de frutas, situado en Soledad y San Rafael.

Soldado herido.

El soldado Antonio Guillén Ponce, destacado en el Cuartel de San Ambrosio, fué curado de una contusión en la cabeza, que se produjo en el almacén de forrajes de Zanja y San Francisco al caerse.

Por sacar la basura

El vigilante 1875, denunció que Pedro Fernandez Fernandez, vecino de Carlos III, 4, le faltó al respeto cuando trató de dejarlo incurso en multa, por haber sacado el envase de la basura antes de tiempo.

Hurto de 50 pesos

Antonio Fernandez Blanco, de 25 años, vecino de Patrocinio 13, acusó a Ana María Sánchez, vecina de Washington 5, de haberle sustraido en un descuido la suma de 50 pesos.

OCTAVA ESTACION

En el Mercado Unico

En el Mercado Unico sostuvo una riña Jesús Gonzalez Martinez, vecino de Aguila 149, con otros sujetos que lograron fugarse.

Le escupió la cabeza

Carlos Romero González, vecino del reparto Los Mameyes, en Arroyo Naranjo, denunció que al pasar por los bajos de la casa Matadero, letra A, donde reside una tal Josefa Echemendía, ésta le escupió en la cabeza, estimándose vejado.

Cayó del tranvía

Al caerse del tranvía, número 177, de Jesús del Monte-Vedado, Manuel Sardiñas Alvarez, de 59 años, vecino de Jesús del Monte 639, se produjo contusiones menos graves en la cabeza.

NOVENA ESTACION

Un caído

Jesús Miranda Hernández, de 19 años, vecino de Wilson 140, al caerse en el Litoral y calle 12, se produjo una contusión en la cabeza.

Dió un resbalón

Al dar un resbalón y caer en Séptima y Baños, sufrió una herida en la cabeza, Pilar Alvarez García, de 18 años y vecina de I número 60.

Con un clavo

Benjamín Cabal Martínez, de 23 años vecino de I número 6, fué asistido de una herida punzante en la mano izquierda, que se causó en su domicilio al cargar un sillón e hincarse con una puntilla.

Maltratos

Antonio Diviño Degen, vecino de 11 número 19, acusó a Elvira Fernández Dorado, vecina de dicha casa, de haberle maltratado sin causa justificada.

DECIMA ESTACION

Con un vidrio

Josefa Pablos Hernández, de 11 años, vecina de 4 y 41, fué asistida de heridas en el pie derecho, que se causó en su casa al pisar un cristal.

Pisó un clavo

Rogelio Rosado Crespo, vecino de Ayesterán 16, fué asistido de una herida en el pie izquierdo que se causó al pisar un clavo, en su domicilio.

Con exceso de velocidad

El vigilante 1768 denunció que por 23 y C transitaba con exceso de velocidad el auto 7706.

Otra puntilla

Mercedes Alonso, vecina de 35 número 12, sufrió una herida en el pie derecho al pisar un clavo, en su domicilio.

ONCENA ESTACION

En una excavación

Mario Alvarez Marrero, de 24 años, vecino de Recurso y San Antonio, fué asistido de contusiones menos graves por la región lumbar derecha, que se causó en una excavación que hacía en las canteras Mato.

Menores en riña

Angel Arduengo, vecino de Esperanza y Moreno, fué asistido de contusiones leves, que dijo le causó, en Chaple y Armonía, al maltratarlo de obra, Luis Suárez Hernández, vecino de Esperanza 8.

DUODECIMA ESTACION

Lo mordió un perro

Rodrigo Vasallo González, vecino de San Luis y Princesa fué asistido de desgarraduras en la pierna derecha que le causó un perro, al morderlo.

Menor lesionado

El menor Filiberto Villazón, de 10 años, vecino de Marqués de la Torre 25, fué curado de una contusión en la mano derecha que se produjo al caerse en su domicilio.

DECIMA TERCERA ESTACION

Hurto a un policía

El vigilante 1644, Nieves Lago, que presta sus servicios en la 11 Estación, dió cuenta que viajando en el tranvía 629, de Santos Suárez-Muelle de Luz, al bajarse en Dolores y Santa Catalina dejó olvidada la capa, que aprecia en 20 pesos, sin que ésta apareciera.

Arrollado

Domingo Rodríguez Gómez, de San Leonardo 10 fué curado de contusiones por el cuerpo, que le causó en Jesús del Monte y Municipio, al arrollarlo el ómnibus 805, de Guanabacoa, que conducía Prudencio Molina.

Accidentes del Trabajo

LCDO. SANTIAGO RODRIGUEZ ILLERA

Abogado del Consulado Español

DR. BAUTISTA PEREZ DE CABO

Especialistas en reclamaciones por accidentes del trabajo.

Oficios 18 Dep. 407-408 de 9 a 12.

7269 Alt. d-7

Una rociada con polvos de talco

especialmente después del baño, resulta incomparable para otorgar frescura a la piel y proporcionar al cuerpo una deliciosa sensación de bienestar.

Los Polvos de Talco Squibb complacen las exigencias de toda persona de buen gusto y distinción. Ligeramente perfumados, prestan a la piel una suavidad exquisita y una fragancia deliciosa, y contribuyen a evitar la excoriación y otros males irritantes de la piel.

Perfumados violeta o clavel, bouquet y al natural, sin olor, para caballeros. Para el aseo cuotidiano, los Polvos de Talco Squibb son una gran comodidad y conveniencia.

Los Polvos Squibb para niños absuerben las secreciones de la piel neutralizando su acidez e impidiendo de tal modo las irritaciones. Recomendado por médicos, nodrizas, enfermeras e infinidad de madres.

De venta en farmacias, droguerías y establecimientos del ramo.

SQUIBB

E. R. SQUIBB & SONS, NEW YORK

Químicos Manufactureros establecidos en 1858

EQUIPAJE BARATO, PERO BUENO

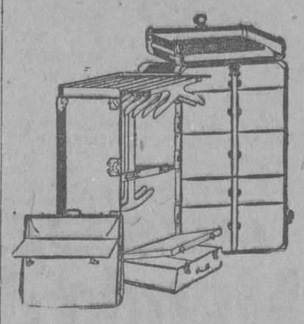

Baúl escaparate de elegante acabado, muy doble, con sólidos herrajes y magnífica distribución interior, por $25. Tenemos el Departamento de Equipajes Mayor de la República.

PELETERIA DE LUXE

LA GRANADA

OBISPO Y CUBA MERCADAL Y CO HABANA

HABANERAS

(Viene de la página cinco)

¿QUIEN ES QUIEN EN CUBA?

MARGARITA D E LA COTERA

Muy curioso.

A la vez que útil.

Hay que decirlo del libro que que con el título de **¿Quién es quién en Cuba?** acaba de editar la bella e inteligente señorita Margarita de la C o t e r a O' Bourke.

Un album en forma.

Con retratos, briografías, etcétera. En grabados innumerables guardan sus páginas el recuerdo de sucesos trascendentales de nuestra vida en manifestaciones diversas.

Aparece el retrato del Honorable Presidente de la República, general Gerardo Machado, en primer término.

En otra página La Rosa.

Y prohombres de la situación.

Esmaltan también las páginas del libro los retratos de damas que brillan en nuestra sociedad.

Hábil y laboriosa se muestra en su obra la señorita Margarita de la Cotera.

Mérece felicitaciones.

Van aquí las del cronista.

ARMANDO R. MARIBONA

De viaje.

Uno de casa.

Trátase de Armando R. Maribona, creador de la festiva sección **Gente Desconocida,** siempre tan buscada.

Embarca hoy.

Con dirección a Europa.

Va a Ginebra designado para formar parte de la Sección de Propaganda de la Liga de las Naciones.

Lleva la representación de este periódico así como también la de la Asociación de la Prensa de Cuba.

A su vez la Secretaría de Estado comisiona al querido compañero Maribona para que envíe un detallado informe acerca de la organización interior del turismo en Suiza.

Del informe se escogerá lo que mejor pueda adaptarse a este país.

Un viaje feliz.

Téngalo Maribona.

CONSERVATORIO FALCON

Concursos públicos.

En el Conservatorio Falcón.

Conforme habíase anunciado se celebraron en la noche del sábado último.

El jurado, presidido por el profesor Alberto Falcón y con el notable violinista Casimiro Zertucha actuando de secretario, lo componían como vocales las señoras Julia Crespo de Aguado, Matilde González de Molina y María L. Diago de Estrada con los maestros Pepito Echániz, Cándido Herrero, Vicente Lanz y César P. Sentenat.

Brillante el resultado.

Véase aquí:

Concurso de Quinto Grado.—Primer premio por unanimidad: Elena Blanco; Primer premio: Piedad María de Cárdenas; Segundo premio: María Odilia Hierro; Primer Accésit: Josefina Salazar.

Concurso de Sexto Grado.—Primer premio: María Teresa Casagran; Segundo premio: Josefina Díaz; Primer Accésit: Amelia Zayas; Segundo Accésit: Carmen de Feria; Tercer Accésit: Luisa García.

¡Enhorabuena!

EL SALON DE SODA

Al terminar.

En los últimos toques.

Puede ya decirse del nuevo departamento que está montando **El Encanto** en uno de sus pisos.

El Salón de Soda.

Así se llamará.

Sus constructores tan renombrados, los señores Guanche y Gil, están dotándolo de todo cuanto pueda contribuir a su mayor belleza.

De estilo Renacimiento Español llamará la atención por su gusto, propiedad y elegancia.

Su inauguración, acordada para estos días, ha sido necesario transferirla.

Será a mediados de mes.

En plena venta blanca.

EN LA CLINICA DEL VEDADO

En plena convalecencia.

Reponiéndose por día.

Así se encuentra en la Clínica del Vedado la señora Ida Barral de Tormo, hermana de un joven y distinguido compañero, de la redacción de **El País,** el señor G. Barral.

Sufrió en la anterior semana la operación de la apendicitis de manos del doctor Gustavo J. de los Reyes.

Operación feliz.

Practicada rápidamente.

Un nuevo triunfo quirúrgico de quien tantos tiene alcanzados en su brillante carrera profesional.

No tardará en ser dada de alta la señora Barral de Tormo.

¡Mi felicitación!

ASILO SAN VICENTE

Una misa hoy.

En la Iglesia de Reina.

La ofrece el Asilo San Vicente, según anual costumbre, en honor de San Vicente.

Y para el jueves está dispuesta en el mismo templo una misa por el eterno descanso de la que fué presidenta de dicho asilo, la viuda de del Valle, la buena e inolvidable Chichita Grau.

Misa de requiem.

Cantada por las huerfanitas.

SYRA FERNANDEZ ROQUE

Un saludo.

Acompañado de mi felicitación.

Llévenlo estas líneas hasta la señorita Syra Fernández Roque.

Está de días hoy y con tal motivo se verá colmada de halagos y satisfacciones la encantadora Syra.

No recibirá.

Lo que traslado a sus amigas.

Continúa en la página 9

"EL SIGLO"

Grandes Talleres y Almacenes de

MUEBLES FINOS

O'REILLY Y HABANA

Teléfono A-6135

¡¡VISITENOS!!

Para Bodas

Si es un regalo de intimidad el que desea usted hacer, — una joya u otro objeto de uso personal — o algún adorno práctico para el nuevo hogar, todo lo encontrará en la extensa exposición que encierran nuestros amplios salones. Cada uno de los artículos que le ofrecemos lleva el sello inconfundible de calidad, mérito artístico y elegancia, que harán de su obsequio el preferido de todos.

La Casa Quintana

LA CASA DE LOS REGALOS

Exquisitas Sardinas a la Cazuela

ANTONIO ALONSO, Hijos.-Vigo, España

BELLEZA ATRACTIVA

—tan encantadora y fascinante que llama la atención de todos. Puede V. disfrutar con la posesión de ese fascinamiento sutil, que se consigue inmediatamente con el empleo de la

CREMA ORIENTAL de GOURAUD

En color Blanco—Carne—Rachel

Estilinos 10c para una muestra

Ferd. T. Hopkins & Son, Nueva York

La Casa Grande

ANGONES Y COMPAÑIA

S. RAFAEL Y GALIANO

La Venta-Fabricación

llegará a extremos inverosímiles

durante el mes de

AGOSTO

Necesitamos aligerar una gran parte de nuestras existencias porque estorban a los operarios que están construyendo la nueva CASA GRANDE.

Venga y Recoja Usted Todo lo que le Convenga

HOY PONDREMOS A LA VENTA UNA COLECCION VARIADISIMA DE RETAZOS A PRECIOS INVEROSIMILES

LA CASA GRANDE HABANA

M.E.C.D. 2016

CASOS Y COSAS

POR LA CULTURA

"Instituto y Academia
Enrique José Varona"
dice el timbre de la carta
que desde Guanabacoa
me envían, y el contenido
es diciendo entre otras cosas,
que ayude yo como pueda
a realizar una obra
que dicha Academia tiene
en proyecto—para honra
del pueblo y de la Academia—:
dotar a Guanabacoa
de una biblioteca, donde
pueda el público a su gloria
instruirse y deleitarse
gratis, **sin soltar la mosca.**

Leo, medito un instante
y no sabiendo en qué forma
puedo prestarle mi ayuda
a tan romántica obra,
como no sea escribiendo
algún sonetito en broma
—lo único que este cura
puede sacar de su cholla—
me limito a darles sólo
un consejo a las personas
que por tal cosa, en la Villa
de Pepe Antonio laboran,
y es: que si acaso algún día
realizar su empeño logran,
no vayan a hacer lo mismo
que en la Capital, que en horas
que al público le serían
para leer las más propias,
están cerradas las puertas
de la biblioteca. Todas
las capitales poseen
—Mañach lo dijo en sus Glosas—
bibliotecas donde el pueblo
entra cuando se le antoja,
menos aquí que la cierran
antes de que el sol se esconda,
tal vez porque por la noche
a los ratones les toca.

Es fama que en Cuba siempre
se han hecho al revés las cosas;
dondequiera a media noche
puede tomarse una copa;
pero comprar aspirina
es difícil a esa hora.

Sergio ACEBAL.

LA BARBA DEL EMPERADOR FEDERICO

El emperador Federico Barbarroja dicen que vive aún en Alemania. Un pastorcillo le ha visto en el fondo de una roca, sentado ante una mesa de mármol y rodeado de sus guerreros de piedra. La barba del héroe teutón es lo único que continua creciendo, creciendo, hasta haber oradado la mesa, porque es una barba recia y no ha sentido los efectos de la sorprendente loción "Ondulina", con la que adquieren rizos y ondulaciones los cabellos mas rebeldes. Fabricación de Floralia, creadora del supremo Jabón "Flores del Campo".

NOTICIAS DEL PUERTO

LLEGO AYER EL EXPERTO MR. VOLLMER, QUE ASESORARA AL GOBIERNO EN LA REORGANIZACION DE LA POLICIA

LLEGADA DEL "FINLAND"

Procedente de Nueva York llegó ayer el vapor norteamericano "Finland", que trajo carga general, doce pasajeros para la Habana y doscientos setenta y tres pasajeros de tránsito.

En este vapor ha llegado Mr. Augusto Vollmer, experto policía; Walter Kohl y señora; Isabel de Ruiz; John Murides; Rafael J. Cousin; Pedro Martínez y otros.

EL "TOLEDO"

De Tampico y Veracruz llegó ayer el vapor alemán "Toledo", que trajo carga general, y treinta y cinco pasajeros para la Habana.

Llegaron en este vapor el cónsul de Cuba en Tampico señor Pedro Firmat; Giacomo Morello; Genoveva Amarilla; Margarita Roboes; Jacob Luis Jacob; Carmen Pérez de Larrinaga; Porfirio Rapell y señora.

EL "AMAPALA"

El vapor holandés "Amapala" llegó ayer de New Orleans, con carga general, dos pasajeros para la Habana y veinticuatro pasajeros en tránsito para La Ceiba.

EL MONTEREY

De Nueva York llegó ayer el vapor norteamericano "Monterey", que trajo carga general, siete pasajeros para la Habana y setenta y tres pasajeros para México.

LOS QUE EMBARCARON

Los siguientes pasajeros embarcaron ayer para Key West: en el vapor norteamericano "Miami", José Monte de Oca; A. Díaz; Emilio González Fernández; Andrés Serra; Mario Peláez; Ernesto Amador Albert; María Ayala Garbalosa; Juana Luisa y Delia Cabarrocas; Bienvenida Núñez; Juan J. Silverio; José A. Lacalle; Zoila Núñez; Mercedes García; Miguel A. Fernández; Francisco Jaramillo; Julia Montoya y familia; y otros.

EL WALTER D. MUNSON

El vapor norteamericano "Walter D. Munson" llegó ayer de New Orleans, con carga general y cuatro pasajeros.

LOS FERRIES

Los ferries "Estrada Palma" y "Henry M. Flagler" llegaron ayer de Key West con veintiséis wagones de carga general cada uno.

EL CARTAGO

El vapor norteamericano "Cartago", de la Flota Blanca, llegó ayer de Key West con carga general y cincuenta y siete pasajeros.

EL SOKNDAL

De Filadelfia y conduciendo un cargamento de carbón mineral llegó ayer el vapor noruego "Sokndal".

SALIDAS

Salieron ayer:

El vapor noruego "Vindeggen", para Baltimore.

—El "Miami" y los ferries para Key West.

La goleta norteamericana "Bukerland", para St. Joe, Fla.

—El norteamericano "Finland", para San Francisco de California.

LOS CRUCEROS NORTEAMERICANOS

Anoche zarparon para Key West los dos cruceros norteamericanos que se encontraban en bahía y que tienen a bordo un grupo de reclutas a quienes están dando instrucción.

EL GOVERNOR COBB

De Tampa y Key West llegó ayer tarde el vapor norteamericano "Governor Cobb", que trajo carga general y ciento veintiséis pasajeros, entre ellos Raoul Pérez Falcón; de la Cuban Telephone Company; Ramón Díaz; E. Carrerá; Generosa Cubillas; José Cerdido; Mario Recio; Ignacio Garrega; Octavio Monteño; E. C. Lombard; Miguel Arango; Demetrio Cabarga y familia; Francisco González; Ana Silva; Amada Paz Cecilia Fernández, y otros.

EL LEERDAM

De New Orleans y Veracruz llegó ayer el vapor holandés "Leerdam", que trajo carga general y noventa y cinco pasajeros, de ellos los señores Carolina Pardo; Dámaso Sierra; Gonzalo Lolo; Gabriel Juárez y señora; Félix Alonso; Emilio Davis; Pasquel Bardes y treinta y un sirios que han sido devueltos por las autoridades de inmigración de México.

EL ESPAGNE

A las seis de la mañana de hoy llegará de Saint Nazaire, Santander y La Coruña el hermoso vapor francés "Espagne", que trae carga general y pasajeros.

DE AGRICULTURA

EN FAVOR DE LA INDUSTRIA DEL ALCOHOL

El Secretario de Agricultura, Comercio y Trabajo, general Manuel J. Delgado, se ha dirigido a la Secretaría de Estado solicitando se le consiga y facilite la copia de la Ley de una de las repúblicas sudamericanas en la que se exige la mezcla de una parte de alcohol fabricado en el país con la gasolina que se utiliza como combustible, con el fin de estudiar la forma de aplicarlo aquí para proteger la industria del alcohol.

UNA COMUNICACION AL ALCALDE DE PLACETAS

Al Alcalde municipal de Placetas se le ha remitido por la Dirección de Comercio de la Secretaría de Agricultura una comunicación referente a que haga cumplir la ley del cierre al comercio de aquella municipalidad.

Ese recordatorio tiene su origen en una denuncia formulada por el vecino de aquella localidad señor L. Monteagudo.

FIANZA DEVUELTA

Por la Dirección de Comercio de la Secretaría de Agricultura se le ha devuelto a la Compañía de Fianzas "La Equitativa" el remanente que de su fianza de $25,000 tenía constituída en la Tesorería General del Estado, por haberse retirado de sus negocios, después de haber cumplido todos los requisitos exigidos por la ley.

ANALISIS DE ORINA

LABORATORIO DEL DR. JOSE R. ARELLANO

Tels. M-9675 y F. 4031. Empedrado N. 16 esquina a Cuba Altos. HABANA.

La Sin Igual Reputación

de que goza el Polvo "Royal" para Hornear gracias a su pureza e infalibilidad, se basa en más de medio siglo de mantenida superioridad.

¡Fíjese en la etiqueta Royal!

W. B. FAIR CO.
Marta Abreu 39.—Habana.

CAUSAS POR ASESINATO EN LA AUDIENCIA DE ORIENTE

UNA CARTA DEL PRESIDENTE DE LA COMISION NACIONAL DE ESTADISTICA Y REFORMAS ECONOMICAS

Señor Director del DIARIO DE LA MARINA.

Muy distinguido señor:

En uno de los diarios de esta capital hemos leído la información telegráfica de su Corresponsal en Santiago de Cuba en la que se dice que un Alto Funcionario afirmó que en 1925 se habían visto en juicio oral ante la Audiencia de Oriente 50 casos de asesinatos sin contar los numerosos parricidios que también se condenan con la pena capital, mientras que en el resto de la República, sumados los asesinatos y parricidios no alcanza un número tan alarmante.

Desde luego no se niega que se hayan visto aquellos 50 casos de asesinatos y los numerosos de parricidio a que alude la información ya que puede darse el caso de que calificados de tales los hechos en el sumario, luego de visto en juicio oral se hayan modificado la calificación.

Lo que nos proponemos es dar unos datos que sirvan de aclaración a aquellas afirmaciones.

Según los datos facilitados por el Jefe del Presidio y por los señores Alcaides de las Cárceles, con vista de los respectivos testimonios de condena, resulta que en el año 1925 las Audiencias de la República y los Tribunales Militares por dichos tres delitos dictaron las siguientes sentencias:

AUDIENCIA DE ORIENTE		
Por Parricidio	0	
Por asesinato	3	
Por homicidio	15	18
AUDIENCIA DE CAMAGUEY		
Por parricidio	0	
Por asesinato	5	
Por homicidio	28	33
AUDIENCIA DE SANTA CLARA		
Por parricidio	1	
Por asesinato	0	
Por homicidio	38	39
ADIENCIA DE MATANZAS		
Por parricidio	2	
Por asesinato	0	
Por homicidio	16	18
AUDIENCIA DE LA HABANA		
Por asesinato	4	
Por homicidio	25	
Por parricidio	0	
Tribunal Militar		
Por asesinato	1	30
AUDIENCIA DE PINAR DEL RIO		
Por parricidio	1	
Por asesinato	0	
Por homicidio	10	11
TOTAL EN LA REPUBLICA		
Por parricidio	4	
Por asesinato	13	
Por homicidio	132	149

Entre estos solo figuran una mujer condenada por homicidio por la Audiencia de la Habana.

Si usted estima de alguna importancia estos datos le ruego su publicación, por lo menos servirá para dejar aclarado el número de dichos delitos.

Reitero a usted señor Director el testimonio de nuestra consideración y nos suscribimos muy atentamente

Domingo Espino.

¡Por fin!
Un remedio eficaz para la

ECZEMA

Esta afección cutánea, tan molesta como generalizada en este país, es uno de los males de más difícil tratamiento. Quizás sea este el motivo porque muchas personas lo descuidan, sin darse cuenta de que cuanto más tiempo pasa más arraigado está el mal.

Hay quince diferentes clases de eczema, lo cual se ha tenido en cuenta en la preparación de **Unguentine** el famoso remedio para las lesiones y afecciones de la piel, empleado en muchos hospitales de Inglaterra, Estados Unidos, y otros países. Untando las partes afectadas con **Unguentine** dos o tres veces al día, se obtendrá inmediato alivio y la frecuente aplicación quitará el escozor o picazón, sanando gradual pero seguramente. Millares de personas agradecidas atestiguan la incomparable eficacia de **Unguentine.** La venden las buenas droguerías y boticas en tubos metálicos solamente. Recuerde bien y

Aplíquese

THE NORWICH PHARMACAL CO., Norwich, N.Y., E.U.A.

DEBILIDAD, CONVALECENCIA

ANEMIA

VINO y JARABE

Deschiens a la Hemoglobina

Los Médicos proclaman que este Hierro vital de la Sangre es muy superior a la carne cruda, a los ferruginosos, etc. — Da salud y fuerza. — *PARIS*

MAÑANA, MIERCOLES 4 DE AGOSTO, EL ACONTECIMIENTO COMERCIAL ES LA APERTURA DE "NUEVO MUNDO"

$5.99

Un estilo de distinción en piel bois de rose con franjas y adornos de piel de lagarto.

Tacón Luis XV.

$5.99

Sobre piel color beige, se han cruzado unas franjas de piel de cocodrilo que adornan la pala y el tacón.

Tacón Luis XV.

$5.50

Refinado y elegante diseño en piel color arena con piel color oliva, calada y superpuesta en la pala y el tacón.

Tacón Luis XV y muñeca.

$4.50

Un diseño caprichoso y de bello efecto en champagne y oliva verde, con aplicaciones de piel de culebra y de piel palo de rosa.

Tacón Luis XV y muñeca.

$4.50

Este modelo en piel color champagne, está cruzado caprichosamente con franjas y aplicaciones de piel de cocodrilo.

Tacón Luis XV y muñeca.

$4.50

Graciosa combinación en color beige con fondos de piel de culebra.

Tacón Luis XV y muñeca.

$4.50

Atractiva selección en champagne y bois de rose con tiras de piel de lagarto.

Tacón Luis XV y muñeca.

¡SALUD, PUEBLO!

un "Nuevo Mundo" de zapatos

se ofrece a tu curiosidad

Mañana abrimos las puertas

Riete de los saldos y de las liquidaciones. Aquí encontrarás mercancía fresca, nueva, original con precios para complacer y conquistar

"Nuevo Mundo"

UNA GRAN PELETERIA
de la calle de
BELASCOAIN
43 y 45
casi esquina a Neptuno
frente al almacén de Víveres de H. Sánchez

"MULTIPLE"
APDO. 1241

Magna Exhibición de Calzado

Para apreciar la evolución que ha sufrido la moda femenina, no hay mejor oportunidad que esta que presenta la apertura de NUEVO MUNDO.

Todo lo último, estas maravillosas creaciones en que juegan las pieles más raras y exóticas, diseñadas caprichosamente, ha sido fabricado para

NUEVO MUNDO

en honor al público que deseamos conquistar y complacer.

EN NUEVO MUNDO TODO ES NUEVO

El público no tiene necesidad de acudir a los saldos y a las liquidaciones porque en

NUEVO MUNDO

encuentra un calzado muy superior y a un precio más ínfimo que el que dan las realizaciones.

Todo es nuevo en

NUEVO MUNDO

Y hasta los precios tienen la novedad de una asombrosa economía.

$4.50

Sobre el color champagne de este modelo se han extendido unas franjas de piel color arena que lo embellecen grandemente.

Tacón Luis XV y muñeca.

$4.50

Atractivo diseño en piel color arena con los adornos y el tacón en piel de cocodrilo.

Tacón Luis XV y muñeca.

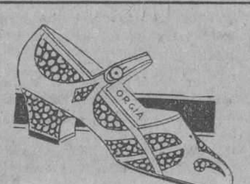

$4.50

Una fina combinación en color arena con fondos de piel de culebra.

Tacón mortero.

$4.50

Atractivo estilo en piel de cocodrilo brown con el tacón y el frente de charol.

Tacón militar.

$4.50

Elegante y decorativa creación en piel color arena combinada con piel color oliva.

Tacón alto y bajo.

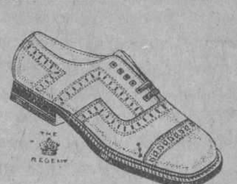

$3.99

Rusia color naranja. Cord welt en color.

Los últimos estilos para caballeros. La moda juvenil impone los colores claros.

Para darse cuenta de la importancia de "Nuevo Mundo" nada mejor que visitarlo. Estos espacios nos resultan pequeños para exponer el monumental surtido de que disponemos.

$3.99

Rusia color lemon. De gran presencia.

$2.99

Inspiración egipcia en piel de caimán. Serio y de gran lucimiento. Muy elegante.

Tacón alto.

$3.99

Sobria creación en piel color champagne con el tacón y las franjas de color oliva.

Tacón alto y medio tacón.

$3.50

Rusia color lemon. Córte modernista.

$3.50

Rusia color lemon. Nuevo y de gusto.

HAREMOS REGALOS A NUESTROS CLIENTES

Como recuerdo de la apertura de "Nuevo Mundo" obsequiaremos a nuestra clientela con "souvenirs" que han de agradar.

Teléfono: U-4726.

J. PEREZ Y Cía.

Pedidos por correo, 30 centavos más.

$3.50

Rusia color lemón. Muy fino.

$3.99

Un modelo juvenil, muy sencillo y distinguido, en piel color champagne.

Tacón 8/8.

CALZADO BLANCO

$1.99

Glacé blanco cristal bordado. En toda clase de tacones y con variedad de diseños.

CALZADO BLANCO

$1.99

Piel de becerro blanca con hebilla. Hay diversidad de modelos para escoger y tacones para todos los gustos.

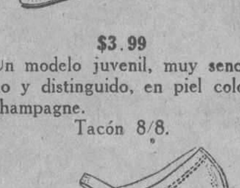

$2.99

En piel gris, con pespuntes beis, luce muy fino este sencillo diseño.

Tacón alto y muñeca.

$2.99

Un modelo sencillo de líneas en champagne con aplicaciones de piel color vino.

Tacón alto y bajo.

Para señoras y para niños:

desde 50 centavos

Modelo gracioso en piel bois de rose con la franja y el empeine piel de caimán y un pequeño adorno en color champagne.

Del	1	al 5.	$2.00
„	5½	„ 8.	2.50
„	8½	„ 11.	3.00
„	11½	„ 3.	3.50

Atractivo diseño en champagne con la piel que lo adorna, de color oliva.

Del	1	al 5.	$2.00
„	5½	„ 8.	2.50
„	8½	„ 11.	3.00
„	11½	„ 3.	3.50

Fantasía de gusto en color arena con tiras y adornos de piel de lagarto.

Del	1	al 5.	$2.50
„	5½	„ 8.	3.00
„	8½	„ 11.	3.50
„	11½	„ 3.	4.00

Muy elegante y de distinción en charol fino con el fondo de los adornos en color gris.

Del	1	al 5.	$2.00
„	5½	„ 8.	2.50
„	8½	„ 11.	3.00
„	11½	„ 3.	3.50

Muy fino y distinguido en charol con unas tiras en acabado de oro jaspe.

Del	1	al 5,	$2.00
„	5½	„ 8.	2.50
„	8½	„ 11.	3.00
„	11½	„ 3.	3.50

Los niños tendrán un paraíso en NUEVO MUNDO

M.E.C.D. 2016

ESTA ES LA ULTIMA SEMANA DE LOS VESTIDOS FRANCESES

Son tan pocos los que nos quedan que estamos seguros de liquidarlos en los días que restan de hoy al sábado.

Son magníficos vestidos de finísimo warandol de lino puro y de novísimos estilos de voiles y otros de holán clarín que ofrecemos a $8.50.

Otros de seda, en estilos esportivos, de color entero y estampados; modelos de París, a $17.

Las toaletas de luxe, de vestir, creaciones valiosas de modistos franceses, a $25.

Estos precios no tienen más explicación que una: son unos cuantos vestidos quedados de nuestra inolvidable exposición de modas francesas para el verano.

LA FRANCIA
OBISPO Y AGUACATE

PLAZO PARA INGRESO EN LA NORMAL DE KINDERGARTEN

El superintendente provincial de escuelas recuerda a las interesadas que a las doce meridiano del día 10, del presente mes de agosto, expira el plazo de presentación de solicitudes para tomar parte en las oposiciones a ingreso en la Escuela Normal de Kindergarten.

El horario a que se ajustarán estos ejercicios de oposición es el siguiente:

El día 16 de agosto.—Ejercicios de Música.

Día 17.—De 8 a 10: Dibujo.

Día 18 (Sesión de la mañana)—De 8 a 9 y 30: Geografía. De 9 y 30 a 10: Descanso. De 10 a 11 y 30: Historia de Cuba.

Sesión de la tarde. De 2 a 3: Fisiología e Higiene. De 3 a 3 y 30: Descanso. De 3 y 30 a 5: Composición.

Día 19 (Sesión de la mañana)—De 8 a 10: Aritmética. De 10 a 10 y 30: Descanso. De 10 y 30 a 11: Escritura.

Sesión de la tarde: De 2 a 4: Gramática.

Mordido por un can

En Quiroga y Reyes un perro mordió en una pierna a Diego Susini Echevarría, de 7 años vecino de Reyes 30, causándole desgarraduras en la pierna derecha.

La mordió un perro

Francisca Otero Medina, de 18 años, vecina de Jesús Peregrino 91, fué asistida de desgarraduras en el brazo derecho, que le causó un perro, al morderla, en Freyre Andrade 26.

Riña

Clemente Labori Benítez, vecino de Dolores 8 y Sergio Hernández León, de Pocito 236, sostuvieron una riña en Dolores y 18, causándose lesiones leves.

PARIS-NICE-HAVANE
CONCORDIA 19
entre Aguila y Galiano.
TELEFONO A-2306.
HABANA.

NORA

Gran Liquidacion de Sedas de Verano

(Al estilo de los grandes Almacenes de París y New York)

Este mes de AGOSTO, lo dedicaremos especialmente a vender las sedas propias de la estación:

VESTIDOS DE CHIFFON, estampado. La última remesa de estos vestidos llegada de París, en la presente Estación y que estábamos vendiendo a $20.00 mientras otras casas de la Habana, los ofrecían a $50.00, los hemos rebajado al precio inimitable de $9.95 los de señora, y $8.90 los de jovencita.

VESTIDOS de "tarde y noche" de Tafetán Radium, francés. Calidad especial garantizada que "no se pasa". Verdadera elegancia. Propio para jovencitas. Se estaban vendiendo a $15.00 y los QUEMAMOS a' precio de $8.75.

TRAJES DE SPORT de Crep Meteoro en preciosas combinaciones de colores. Todos los tonos. Muy de moda, a $6.90. Antes $16.00.

MODELOS preciosísimos de seda "Rioun", de $6.50 a $4.90.
MEDIAS, toda de seda, a $2.4eda "Rioun", de $6.50 a $4.90.
VESTIDOS DE SEDA para NIÑITAS que antes se vendían a $12.00 han sido rebajados a $4.85. Hay todos los modelos sin que haya dos iguales.

Esta es la verdadera novedad que constituirá la sensación de "NORA" durante el presente mes de AGOSTO; pero aparte de ellas hay artículos fuera de la NOVEDAD que por sus precios reducidos resultan más económicos que muchos que por ahí se anuncian como "venta especial".

ALTA calidad a BAJO precio es, señora, la especialidad de NORA

7504 7d 3

HABANERAS

(Viene de la página siete)

FAUSTO

EN LA TERRAZA

De novedad en novedad.

Norma que sigue Fausto.

Fué ayer el estreno de **Dedos amarillos**, cinta cuyo asunto, de un interés singular, se desarrolla en los mares del Sur.

Gustó.

Y fué muy celebrada.

De la concurrencia, tan numerosa y tan distinguida como siempre en los lunes de moda, paso a dar cuenta.

Josefina Embil de Kohly.

Emma Rosa del Castillo de Garmendia.

Elvira de Armas de Fritot, Carmen Sampera de Moller, Clara C. de Mendieta, María Luisa Brown viuda de García Mon.

María Teresa Herrera de Fontanals.

Pilar Martín de Blank, Margarita Zayas de Cuéllar, Quica Rodríguez de González Quevedo, Adela de Zaldo de Torrance.

Isabel de Seras de Fontanals.

Bellísima sevillana.

María Teresa Fueyo de Ebra, Margarita Hernández de Fonts, María Camps de Carreño, Nena Kohly de Godoy y la muy bella y joven dama Estela Martínez Moles de del Río.

Nena García Vega de Selma, Rosa López Patente de Remírez, Ofelia Echevarría de Gómez Miranda, Lolita Fernández de Velasco de Montalvo, María Tijero de Hernández, Josefina B. de Herrera, Julita Mesa de Varona.

Nany Castillo Duany de Portela.

Señoritas.

Emma Rosa Garmendia.

Cusita Hernández, Margarita de Armas, Margarita Cuéllar y Zayas, Beba Mora, Bebita García Vega.

Nena Romero, Adriana Valdés Fauly, Gloria Fernández de Velasco, María del Carmen Fáes, Esther Herrera.

Chichi Goyri, Caridad Fernández Travieso, Mercedes Fernández Arias.

Volverá de nuevo hoy la exhibición de **Dedos amarillos** a la pantalla de Fausto.

Va **Eso no es amor** el jueves.

Cinta preciosa.

ANGELAS Y ANGELINAS

Omisiones...

Algunas que salvar.

Faltó en la relación publicada ayer, por involuntario olvido, el nombre de la joven y gentil señora Angelina Arenas de Ledón.

Faltaron otras más.

Bella señorita una.

Es Angelita Sanz, vecinita de la Víbora, quien se vió muy favorecida en su recibo de la tarde.

Otra omisión sensible, Angelina Anduiza, la lindísima Angelina, la candidata del cronista en el Gran Concurso Nacional de Belleza.

Me apresuro a reparar la falta enviando el más afectuoso saludo a la señorita Anduiza.

Cúmpleme ahora subsanar un error del que no soy culpable.

La señora María de los Angeles Sentenat, joven e interesante esposa del doctor Carlos M. Calvet, no pudo recibir ayer por encontrarse acompañando en una de nuestras clínicas a su respetable madre política, la señora Echemendía de Calvet, que está aun sufriendo los efectos de una operación quirúrgica.

Delicada operación.

Hecha por el doctor Nogueira.

EN VIAJE DE RECREO

Despedida.

Para el Norte.

En el vapor **Siboney**, de la **Ward Line**, embarca el sábado mi amigo el distinguido joven Mariano H. Dumás, administrador de la sucursal del Banco de Canadá en la Víbora.

Aprovechando su anual vacación realiza este viaje.

Va a Nueva York.

Y después a Filadelfia.

Junto con su esposa, la bella señora María del Portillo de Dumás, lo acompaña su gentil hermana, la señorita María de los Angeles Dumás Alcocer, quien ayer, con ocasión de sus días, se vió muy festejada.

¡Feliz viaje!

EN LA CARIDAD

Honras.

En la mañana de hoy.

Se celebrarán a las nueve en la Iglesiade la Caridad por el alma de Mercedes González Pumariega, la señora viuda de Ruiz, de cuya muerte, tan sentida en nuestra sociedad, cúmplese un mes en esta fecha.

Tributo de los suyos.

Que la adoraban.

Su hija inconsolable, Mercedes Ruiz, invita al piadoso acto.

En su nombre.

Y a nombre de sus hermanos.

MANOLO RODRIGUEZ

De los Estados Unidos.

En viaje de regreso.

Llegó a bordo del **Orizaba** el señor Manuel Rodríguez, de la acreditada firma Rodríguez Hermanos, de la calle de Marina número 32, representantes exclusivos de las famosas gomas Kelly Springfield, cuyas fábricas visitó en este viaje.

¡Mi bienvenida!

VILCHES

Vilches

Se le espera hoy.

El vapor **Espagne**, que lo trae a estas playas con sus huestes artísticas, arribará en las primeras horas de la mañana.

La temporada del notable actor se inaugura esta semana en la Comedia.

Llegue con toda felicidad.

Enrique FONTANILLS.

Liquidación definitiva

SIGUE EN TODO SU APOGEO

Seguimos mostrándonos optimistas sobre las posibles ventas de los días subsiguientes. Esta esperanza de movimiento invariable en nuestra tienda es abrigada desde el momento que conocemos los precios y calidades de nuestros competidores. Podemos asegurar de manera fehaciente que la liquidación en vigor ocupa un puesto muy envidiable entre todas las ventas económicas que se hayan conocido hasta ahora. Cerciórese por sí mismo y tenga fe en nuestras aserciones. Nuestros anuncios le dicen a usted lo cierto. No apelamos al engaño ni a la falsedad. Tampoco usamos superlativos violentos para atraerlo porque tenemos bajo nuestro dominio la fuerza que puede controlar la verdad de nuestros reclamos.

RECUERDE QUE PARA HOY HAY UN SINNUMERO DE ATRACCIONES ESPECIALES Y LOTES QUE HAN SIDO AGREGADOS A LAS MESAS DE GANGAS.
CALZADO PARA TODO EL MUNDO.

PELETERIA BENEJAM
SAN RAFAEL E INDUSTRIA
CALZADO PARA TODO EL MUNDO

LOS FORENSES OPINAN QUE MIGUEL DELGADO NO SE SUICIDO

Creen fué agredido estando apoyado el cuerpo en un plano duro.
Detención de Dolores Valdés y su esposo

Ayer mañana se hizo cargo de las diligencias y acta levantada por la Policía de la 11a. Estación, anteayer con ocasión de la muerte de Miguel Valdés Valdés (a) "El Peludo", motorista de la Havana Electric, anteayer en la Loma de la Mulata, casa de vecindad "La Colonia", el Juzgado de Instrucción de la Sección Cuarta, correspondiéndole actuar en dicha causa al secretario judicial señor Joaquín Reyes.

LA AUTOPSIA

El juez doctor Enrique Delgado, acompañado del secretario señor Angel M. Canalejo, se constituyó en el Necrocomio, practicándosele la autopsia por los doctores José M. Govantes y Mario Porto, y jefe del Departamento, doctor Antonio Barreras, al cadáver de Valdés.

En el informe que suscriben los referidos forenses se hace constar que el occiso presenta dos heridas en la región carotídea izquierda y dos en la derecha, de éstas la del lado derecho mortal de necesidad; otra en la región axilar izquierda, penetrante en la cavidad toráxica; una transversal al eje del cuerpo en la región abdominal, que al cortar la piel y tejido muscular fué causa de hernia intestinal; otra herida en la región costo mamaria trasversal al eje del cuerpo que seccionó el cartílago de la quinta costilla izquierda, siendo en total siete heridas que fueron causa de abundantísima pérdida de sangre.

De estas heridas, la de la carótida derecha es mortal de necesidad.

Opinan los forenses que el occiso se hallaba en el mismo plano que su agresor. Que el occiso tenía el cuerpo apoyado en un plano duro, lo cual facilitó la introducción de la navaja en su cuerpo, y que creen se trata de un homicidio.

DECLARACIONES

Declararon ayer nuevamente en el Juzgado los vigilantes que ya lo habían hecho en la 11a. Estación ante el capitán Loinaz del Castillo.

El vigilante 403, P. Jacomino, declaró que en Carmen 7, Sara Dol, de la raza de color, le dijo que una hija suya le había entregado una palangana con ropa de cama y camisas, que le había entregado Dolores Robledo, que iba corriendo por la referida calle.

El vigilante 1460, Luis del Amo, declaró que había practicado investigaciones y de ellas pudo conocer que Dolores Robledo había vivido 15 días en la casa de vecindad "La Colonia", habitación del occiso. Ella le negó que hubiera estado en la casa el domingo, y al mismo tiempo que negaba haber estado en la casa, le dijo que el occiso le había repetido varias veces que si le volvía a dar el ahogo, que se mataba.

Pudo comprobar que había estado en la casa referida, porque Miguel Valdés la había invitado a comer. El encargado Pardo le dijo que la Robledo había sacado de la habitación una palangana con ropa.

El Vigilante 916, Rafael Valdés Melo, fué el que detuvo a Antonio Pico Cuadra, esposo de la Robledo. De sus investigaciones ha comprobado que Pico goza de muy buena fama en todo el barrio, no creyéndole nadie capaz de haber matado a Valdés.

El vigilante Rafael Felipe Díaz declaró que al llegar al lugar en que se encontraba el cadáver, las puertas de todas las habitaciones cercanas a la en que estaba Valdés estaban cerradas y no vió a ninguna persona por allí. Cerca del cadáver, a corta distancia de la mano derecha, encontró la navaja barbera, abierta, ensangrentada.

DECLARAN LOS ACUSADOS

Dolores Robledo Felipe, mestiza, de 31 años y vecina de Santa Catalina 15, declaró negando, como se afirma, que tuviera relaciones de ninguna clase con el occiso, al que conocía por ser ella encargada de la casa en que vivía su mamá. Negó también haber estado en "La Colonia" de Santa Ana 2 el domingo, creyendo que la acusación que se le hace sea debido a que la mamá de Valdés desde hace mucho tiempo y por ser encargada de la casa, cree que se entendía con su hijo.

Negó no solamente haber agredido a Valdés, sino haber estado en la casa ni haberse llevado la ropa ni la palangana.

Explicó al juez que había estado el domingo por la mañana en El Cano, en casa de su hermana Felicia Robledo, de Sol 7, y regresó de allí a las doce, siendo detenida a las cuatro de la tarde en su casa.

Antonio Pico Cuadra, mestizo, de 45 años, vecino de Santa Catalina 15 y encargado de la referida casa y esposo de Dolores Robledo, declaró que salió a las nueve de la mañana del domingo de su casa y fué a llevar el importe de los alquileres a casa del coronel Pujol; a las diez regresó a su casa, yendo sus hijos al cinematógrafo después.

Dolores le dijo que iba a El Cano a ver a una hermana y regresó después. A las dos y media de la tarde el experto Raúl Pérez Leo estuvo en su casa preguntándole que si sabía dónde vivía Alejandro Valdés, y a las cuatro dos vigilantes detuvieron a su esposa, y al preguntar él la causa por la que la detenían le dijeron que había muerto Miguel Valdés, cosa que afectó a su esposa, dándose cuenta él entonces de que su esposa conocía íntimamente al Valdés, al que sólo creía conocía por residir en su casa su mamá.

Puede justificar la estancia en su casa desde las diez de la mañana con los señores Benito García, Ignacio García, Sebastián Bouza, Fermín Armero, Fernando Pedroso y un vigilante nombrado Conrado que reside también en su domicilio, Santa Catalina 15.

AL VIVAC

Por orden del juez doctor Delgado fueron remitidos al Vivac Dolores Robledo y su esposo Antonio Pico.

El Encanto
SOLIS, ENTRIALGO Y CIA.
Galiano (toda la cuadra). San Rafael, San Miguel. Tel. Centro Privado [15 líneas] A-7221 - M-9971.

VENTA BLANCA

Los artículos incluídos en la ***Venta Blanca*** *están representados en 16 vidrieras por Galiano y por San Rafael. Ello da idea de la amplitud de esta venta interesantísima.*

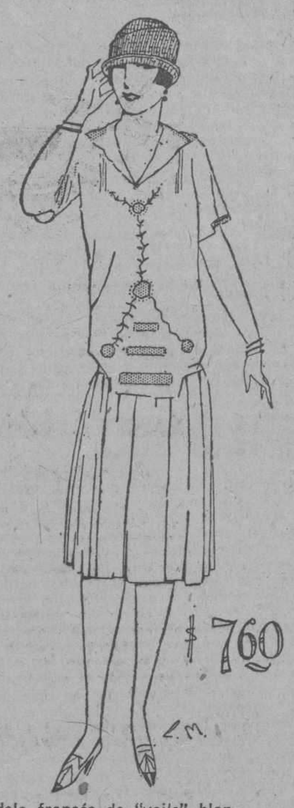

Modelo francés de "voile" blanco. La falda de pliegues anchos y la blusa bordada en seda lavable de color verde. Precio para la "Venta Blanca": $7.60.

He aquí una de las vidrieras. Exhibe vestidos de señora. Vestidos de guarandol de hilo y de **voile** fino. Modelos franceses pertenecientes a nuestra colección de vestidos económicos. Por la calidad de la tela, por lo exquisito del trabajo a mano y por la novedad y elegancia del estilo, estos vestidos recibidos ahora de París valen infinitamente más de lo que tienen marcado para la **Venta Blanca.** Los hemos marcado a $7.60.

Otra vidriera de vestidos de señora. Preciosos modelos de vestir, estilo "sport", confeccionados en georgette y en crepé de China, que París ha creado para los meses de Agosto y Septiembre en las playas elegantes. Como los de la vidriera anterior, estos vestidos tienen asimismo un valor muchísimo mayor que el que señala la etiqueta. Los hemos marcado para la **Venta Blanca** a $31.60.

Otras vidrieras exhiben trajes de novia, ropa interior femenina, mantelería, toallas, sábanas, sobrecamas, telas blancas, sedas blancas, sombreros blancos, carteras y bolsas blancas de seda y de piel, juegos de encaje estilo Venecia, Milán y guipur, vestidos de niña y trajes de niño (todo blanco), calcetines blancos de caballero y para niños, camisas blancas de caballero, etc.

Elegantísimo vestido de "sport" confeccionado en "Georgette" blanco. Falda plisada. Adornan la blusa flores pintadas y bieses rojos. Precio para la "Venta Blanca": $31.60.

Todos estos artículos han sido sometidos a una severa revisión de precios a fin de que la ***VENTA BLANCA*** *constituya, como dijimos ayer, "una considerable bonificación de* **El Encanto** *para sus favorecedores"*

Además de la VENTA BLANCA, tan beneficiosa para las personas interesadas en los artículos que incluye, en los 50 departamentos de EL ENCANTO liquidamos todo lo de la estación. Los mejores artículos a los más bajos precios.

CERTAMEN INFANTIL DE BOHEMIA

El jueves se reunieron en el estudio del Sr. Mariano Miguel los señores José G. Acuña y el Sr. Ricardo Domingo con la directora del Certamen, y acordaron adelantar la película para lo cual se han mandado hacer las carabelas bajo la dirección del Sr. Mariano Miguel.

También se han encargado a El Encanto varios trajes por ser la tienda que se ha hecho cargo de hacer los modelos de los trajes de Hernán Pérez del Pulgar y de doña Beatriz de Bobadilla, personajes muy importantes en la historia.

También están haciendo los modelos de un paje y varios de caballeros y damas.

¡¡TOS!! 85 cts
SEDOFORM
-SEDATIVO-NO TÓXICO-LO MEJOR-
SARRÁ • BUENAS FARMACIAS

VEA NUESTRO CALZADO

y haga comparaciones.
Cuando usted quiera calzar elegante vaya a

TRIANON

Glacé blanco (4)

Lona blanca fiisima combinado con piel, tacón militar. $3.75

Para el interior, remitir 30 centavos mas.

Hnos. ALVAREZ
NEPTUNO Y SAN NICOLAS
7502 1d 3

M.E.C.D. 2016

CAMPOAMOR

Bajo la dirección de la METRO-GOLDWYN-MAYER

HOY Martes 3 HOY

La producción que constituye el tema de actualidad. Lo más que ha creado el cine.

La Mujer del Centauro

(The Wife of the Centaur)

Con el concurso de las tres grandes y celebradas estrellas de la pantalla

JOHN GILBERT

AILEEN PRINGLE

ELEANOR BOARDMAN

Dirección Suprema de KING VIDOR.

FUNCION CONTINUA

Precios Populares:

Tandas de 1 y 3: Lunetas, 40 cts.

Tandas de 5, 7 y 9½: Lunetas, 50 cts.

TEATROS Y ARTISTAS

ERNESTO VILCHES

El Amigo Teddy por el gran Vilches

En el **Espagne** llegó hoy a la Habana el gran artista español Ernesto Vilches, con su compañía de comedia, la misma que acaba de realizar una brillantísima temporada en España y con que emprenderá una tournee por la América.

Ernesto Vilches ha sido objeto de una acogida cordial por un numeroso grupo de devotos del artista que han acudido al muelle para darle la bienvenida.

Vilches llega lleno de entusiasmo para actuar ante un público que le admira y a brindarle las últimas novedades teatrales europeas.

Sea bienvenido el genial artista.

PAYRET, ESTA NOCHE REPRISE DE DESNUDOS PARA FAMILIAS

En la noche de hoy hay reposición escénica en Payret. Se trata de la alegre y agradable revista de Ortega, Prida y Castro Padilla, **Desnudos para familias**, uno de los éxitos resonantes en la Habana, de los notables y celebrados autores.

Desnudos para familias ha sido objeto de reformas y hoy se nos ofrece con nuevos números, escenas y cuadros, de movimiento e interés extraordinarios.

Va **Desnudos para familias** en la segunda tanda doble de las nueve y tres cuartos, precedida del último éxito de la Compañía Castro Padilla, **La Musa Alegre.**

En la tanda sencilla inicial de las ocho y media irá **La Tiple 1926.**

Para mañana se anuncia la iniciación del concurso de segundas tiples el nuevo torneo ideado por el maestro Castro Padilla, para señalar la **Estrella del Porvenir** haciendo que el público dictamine quien entre el grupo brillante de las segundas puede ascender por mas méritos y aptitudes al puesto envidiado y envidiable de la primera tiple.

Oportunamente daremos todo género de datos sobre esta justa interesante.

Para el viernes se anuncia un estreno de importancia, el de **México Multicolor,** revista folklórica original de Ortega, Prida y Castro Padilla.

México Multicolor es el más reciente triunfo de "los muchachos" en México. Aun se mantiene a teatro lleno en uno de los principales coliseos de la Ciudad de los Palacios.

EL GRAN ORETO EN PAYRET

Mañana miércoles se llevará a efecto la presentación del gran artista ORETO en el teatro Payret. En combinación con la compañía de la notable artista Celia Montalbán, se presentará al público habanero este maravilloso artista que de una manera magistral ejecuta trabajos de un mérito extraordinario.

Oreto ha llamado la atención con sus prodigiosos trabajos en los principales teatros de los Estados Unidos y ahora en la Habana es seguro que ha de tener el mismo éxito.

El más interésante trabajo que ejecuta este artista único, es la ejecución de retratos de maravilloso parecido, hechos a la vista del público, con trapos de distintos colores. El coloca en el escenario un caballete y de manera prodigiosa y con una admirable rapidez presenta los retratos de los más populares personajes de la política nacional y extranjera.

Ahí veremos hecho con admirable parecido el retrato del Rey demócrata Alfonso XIII, el del expresidente Menocal y el del Presidente Machado. Esos retratos tienen tanto parecido que es difícil que un pintor con sus pinceles pueda hacer nada más parecido que lo que hace el gran Oreto con sus admirables trapos.

Los trabajos que este artista ejecuta son de una rapidez extraordinaria, cosa que hace más simpático el espectáculo porque no llega a impacientar al público, como sucede con otros trabajos análogos. Aquí interesa desde el primer momento y el público sigue con un gran interés y con marcado entusiasmo el proceso de esa pintura original, rara ,única. Y cuando el cuadro queda terminado, al ver el admirable parecido, no puede el espectador menos que prorrumpir en aplausos, para premiar la labor de ese artista que tanto derecho tiene a triunfar por su originalidad y por su talento.

A los amantes del arte les recomendamos vean a este artista maravilloso que se presenta por una sola vez en el teatro Payret, en combinación con la compañía de la gentil mejicana Celia Montalbán. Allí se podrá admirar el trabajo de ese gran artista, su destreza, su maestría y el gusto artístico de este mago de la "pintura" que tan acreedor es a que se le dispense una admirable acogida.

Payret, el escenario que tiene la honra de presentar a este maravilloso artista, se verá hoy colmado de amantes del arte para admirar a ORETO, el artista original y único que paseó triunfante por los Estados Unidos, la maravilla de su arte.

HOY **TRIANON Y GRIS** HOY

ESTRENO Havana Film Co. presenta ESTRENO

LOCURAS NEOYORKINAS

La película COMO UN CICLON DEVASTADOR

POR LA POPULAR PAREJA

JACK DEMPSEY Y ESTELLE TAYLOR

El magnífico boxeador, se nos muestra un bravo ranchero del Oeste, que en New York busca aventuras alegres... y rompe alguna quijada en sus andanzas por cabarets y lugares de fiesta y viene a caer en las redes de la más bella y grácil mujercita, tal y como él soñó.

Lujo, acción, emoción, sentimentalismo, amor ardiente.

MAÑANA EN LOS CINES GRIS Y VERDUN

Repertorio: HAVANA FILM CO. NEPTUNO 56

ITALIA IMPORTARA AZUCAR PARA SU CONSUMO INTERNO

Traducción de un artículo publicado en una revista de Copenhague recibido en la Secretaría de la Asociación de Hacendados y Colonos de Cuba por mediación de la Secretaría de Estado, remitido por el señor Cónsul de Cuba en el mencionado lugar, y relativo a la necesidad que tendrá Italia de importar azúcar durante el corriente año.

Dice así:

RUSIA-ITALIA

Se dice que la Compañía de Navegación Italiana "San Marco", se ha puesto en contacto con la "Sovtorgflott (Flota Voluntaria Rusa), sugiriendo la organización de un servicio de vapores, entre puertos del Adriático y Odesa Novoroesisk y Batum, y se confía que este nuevo servicio pueda conducir a la reducción del costo del transporte desde el Mar Negro a Italia.

Es interesante observar que no sólo se ha desmentido que la exportación de trigo ruso a Italia hubiera cesado, sino que este año los embarques aumentarán. Y puede agregarse, con respecto al abastecimiento de productos alimenticios a Italia, **que este año, Italia tendrá que importar unas 70,000 toneladas de azúcar del extranjero, para su consumo interno.**

LA SESION DE AYER EN LA JUNTA DE EDUCACION

Ayer mañana celebró sesión la Junta de Educación de la Habana, bajo la presidencia del señor Massana, actuando de secretario el señor Valdés de la Paz y con asistencia de los vocales Rafael Fernández, Pablo Riverón y Raúl López, así como del administrador escolar doctor García Galán.

Se acordó felicitar al señor Massana por su actuación como presidente y por las excursiones de maestros que ha organizado.

Fueron aprobados numerosos decretos de nombramientos hechos en el pasado curso escolar, sobre maestros, conserjes, licencias a empleados, oyentes y sustitutos.

Se enteró la junta de la renuncia del doctor José Muñiz, vocal suplente a quien corresponde la vacante producida por el señor Valdés de la Paz y se acordó citar al segundo suplente, señor Porfirio Ramos.

Se aprobó un informe del administrador escolar declarando no comprobada la denuncia del director de la Escuela Nº 25, contra el conserje de la misma.

El señor Massana felicitó a los vocales señores Fernández, Riverón, Martínez y López, que han sido nuevamente postulados por el Partido Liberal.

Se acordó continuar esta sesión el próximo jueves, a las nueve de la mañana.

POR LOS JUZGADOS

INSTRUCCION PRIMERA
Juez: Dr. Gabriel Quesada

Robo de dineros en una casa de cambio

Por aviso recibido de que en la casa de cambio sita en la calle Obispo número 15-A, se había cometido un robo, se constituyó ayer el sargento de la Primera Estación de Policía, Ramón Rodríguez, procediendo a levantar el acta correspondiente.

Prestó declaración el señor José López Sánchez natural de España, de 62 años de edad, vecino de Narciso López número 2 y propietario del anterior establecimiento. Dijo que como a las siete de la mañana, al llegar a la casa de cambio notó que una de las vidrieras había sido violentada, por lo que practicó un registro, advirtiendo la falta de las siguientes cantidades de dinero: 600 pesos en oro cubano y americano; tres onzas españolas de a $16 cada una, siete billetes españoles de a cien pesetas cada uno; cuatro mil francos en billetes, 12,000 liras en oro, 800 escudos en billetes de Portugal y otras monedas extranjeras más, todo lo cual estima en dos mil quinientos pesos moneda oficial.

Practicando un registro se comprobó que los autores del robo habían penetrado en el establecimiento por el piso alto, donde practicaron un agujero en el piso.

Visitada la planta alta por la Policía, ésta ocupó en la habitación donde se hallaba practicado el agujero, una barreta de hierro de metro y medio de largo, y dos cabillas de hierro.

Agregó el denunciante, señor López Sánchez, al Juzgado que hasta hace poco la planta alta de su establecimiento estuvo ocupada por el colegio "San Francisco de Sales", y que el sábado último, día 31, estuvo viendo la casa un individuo, bien vestido, algo canoso y envuelto en carnes, y el cual permaneció en la casa por espacio de una hora, sospechando que quizás dicho individuo sea uno de los autores del hecho.

No contenían drogas heroicas

El Administrador de la Aduana de la Habana remitió ayer a este Juzgado un escrito dándole cuenta de que con motivo de haber recibido una denuncia anónima en la que se le decía que a bordo del vapor "P. de Satrústegui" venían dos bocoyes de aceitunas, procedentes del puerto de Barcelona y en cuyo interior había dos cajas conteniendo drogas heroicas, procedió a localizar los bultos para inspeccionarlos.

Los dos bocoyes se hallaban en el espigón de San Francisco, según manifiesto número 3065, partida 3, consignados a Antonio Soler Rubull, marca A. S. R.

Abiertos los bultos, contenían, efectivamente, aceitunas, pero en el fondo, perfectamente ajustadas, había dos cajas de madera cepillada, las cuales, abiertas, no contenían drogas ni ningún otro objeto.

Procesado

Lo fué ayer Manuel León por lesiones, señalándosele fianza de $300.

INSTRUCCION SEGUNDA
Juez: Dr. Carlos M. de la Torre

Equivocación

Por el doctor Luis R. Bay, médico de guardia en la Asociación Hijas de Galicia, fué asistida de síntomas de grave intoxicación la española Camila Hevia Hevia, de 30 años de edad y vecina de Consulado número 100.

Dijo la paciente a la Policía que el día 30 próximo pasado, como a las ocho de la mañana, hubo de ingerir un poco de permanganato de potasio creyendo era una medicina, sufriendo el mal que padece.

Arrollada por un automóvil

El doctor Bolado, médico de guardia en el primer Centro de Socorro asistió ayer a Leonor Garvalosa Medina, de Guira, de 46 años de edad y vecina de Damas 22, de una herida por avulsión con pérdida de partes blandas que interesa los tejidos del codo izquierdo, contusiones de segundo grado en la región occipito frontal y desgarraduras de la piel diseminadas por el cuerpo.

Transitaba Leonor por la esquina de Monte y Someruelos, cuando fué alcanzada por el automóvil número 16, matrícula de Melena del Sur, que guiaba el chauffeur Manuel Hernández Sardiñas, de 20 años de edad y vecino de Maloja 42.

Detenido el chauffeur fué dejado más tarde en libertad por estimarse el hecho casual.

INSTRUCCION TERCERA
Juez: Dr. Henry Salazar Parejo

Niño muerto por un camión

En gravísimo estado fué conducido ayer, como a las dos y media de la tarde, al Hospital Municipal, el menor Hatuey Rodríguez y Echevarría, natural de Oriente, de 14 años de edad, aprendiz de tipógrafo y vecino de Pocito número 100 altos, el cual reconocido por el médico de guardia doctor Gronlier, presentaba las siguientes lesiones: contusiones y desgarraduras diseminadas por el cuerpo, fractura de las costillas sexta y séptima del lado izquierdo, fenómenos de shock traumático y compresión abdominal.

Por su estado de gravedad, dicho menor no prestó declaración, falleciendo a las cinco en punto de la tarde.

Al oficial de carpeta en la Séptima Estación de Policía, que se constituyó en el Hospital Municipal, presentó el vigilante 1720, del tráfico, al mestizo Armando Martínez Dávila, de la Habana, de 21 años de edad, chauffeur del camión número 14968 y vecino de la calle 3a. número 37, en el Vedado, por haber causado, con su vehículo, las lesiones al menos Rodríguez.

Dijo el chauffeur Martínez que transitaba por la Calzada de Carlos III, al llegar a la esquina de Belascoaín detuvo la marcha del camión en espera de que el vigilante de tráfico le diese salida. Que tan pronto el vigilante le dió la salida por médio de la farola lumínica, le dió marcha a su vehículo, deteniéndolo de nuevo, segundos después, al oír la voz del propio agente de la Policía que le dijo había arrollado a un niño.

El vigilante 1720 dijo que vió cuando el menor Rodríguez, llevando en una mano un cartucho, trató de subirse al camión, cayendo al pavimento y pasándole por encima una de las ruedas de aquél.

También prestó declaración la señora Esperanza Echevarría y Echevarría, mayor de edad y madre del menor Hatuey, la cual dijo que como a las dos de la tarde su hijo salió de su casa para dirigirse al trabajo, ignorando cómo ocurriera el hecho.

Presentado el chauffeur Martínez ante el juez, fué instruido de cargos y remitido al Vivac.

Posteriormente, a las cinco y media de la tarde, se autorizó a los familiares del menor condujeran el cadáver a su domicilio, con la obligación de presentarlo hoy en el Necrocomio Municipal para la práctica de la autopsia correspondiente.

Hurto de un automóvil

En la Séptima Estación de Policía denunció ayer Benjamín Junquera Valdés, de España, de 31 años y vecino de Oquendo 3 altos, que el día 30 entregó para que lo trabajase a razón de tres pesos diarios, a Santiago Francisco González Davin, de Oquendo 126, el automóvil número 6632 y como quiera que ignora dónde se encuentre, se considera perjudicado en la cantidad de 600 pesos.

Con una sierra

José Diéguez Fernández, español, de 18 años, vecino de Peñalver y Arbol Seco, fué asistido en la clínica de la compañía de seguros La Mutua, de una herida contusa situada en la parte posterior del codo derecho, que interesa los planos superficiales hasta el óseo, lesión que sufrió al ser alcanzado por una sierra en la carpintería que hay en su domicilio.

Robo

De haberle sido robados varios objetos y prendas de vestir por valor de 309 pesos, dió cuenta ayer en la Sexta Estación de Policía Abraham Wiadro, natural de Rusia, de 57 años y vecino de Estrella 123.

Cree el denunciante que el autor o autores penetraron en su domicilio empleando una llave falsa.

Otro robo

Ezequiel Cuevas Mederos, de España, de 36 años y vecino de Campanario número 5, dió cuenta a la Policía que al regresar a su domicilio, del que faltaba desde el día 20 próximo pasado; advirtió la falta de ropas y prendas por valor de $60, hecho que se cometió dándole un barreno a la puerta de la calle.

Arrollado por un automóvil

En el Juzgado se recibió ayer un acta levantada por el oficial de carpeta en la Sexta Estación de Policía en la que da cuenta de que por el doctor Gabriel Casuso fué asistido en la clínica Casuso, Enrique Campuzano, natural de Francia, de 46 años y vecino de Campanario 167, de la fractura completa de ambas extremidades inferiores, las que le produjo al alcanzarlo, transitando por la calle de Campanario, el automóvil que guiaba el doctor Morales.

No se hace constar en el acta las generales completas del doctor Morales, ni tampoco si fué detenido o no.

Se cayó del caballo

De la fractura de los huesos del antebrazo derecho, por su tercio medio, fué asistido ayer en el Hospital Municipal, por el doctor Medina, Enrique Fritz Pérez, de la Habana, de trece años, vecino de Peñalver 34.

Sufrió dicha lesión al caerse del caballo que montaba en la esquina de Concepción de la Valla y Manrique.

Se cayó en su casa

Estrella Soto de Paula, de la Habana, de 16 años y vecina de Fernandina 64, fué asistida ayer por el doctor Castellanos, médico de guardia en el Hospital de Emergencias, de la fractura del maleolo y peroné derecho.

Dijo la menor a la Policía que sufrió la lesión al caerse casualmente en su domicilio.

CINE GRIS

Hoy martes y mañana miércoles, estreno de la magnífica obra titulada: Locuras Newyorquinas, melodrama social de interesante argumento, en cuyo reparto figura el campeón mundial de boxeo Jack Dempsey y su bella esposa Estelle Taylor.

Jueves 5: Lo que ella aprendió, por Florence Vidor, Claude Gillingwater, Gertrude Astor, Margarete Mc Wade, Verno Steel, Thomass Riketts y Margaret Landis.

1852. 1-d. 3.

VALORES EXCUPON

Desde el día de ayer se cotizan excupón los bonos, consolidados del cinco por ciento de la Havana Electric Ry Co, los bonos del Matadero Industrial y los bonos de la República del 4 1/2 por ciento, emisión de los diez y seis millones quinientos mil pesos y los del cinco por ciento emisión de los diez millones de pesos.

MIEL EXPORTADA

El día 31 de julio próximo pasado, por el subpuerto de Jibara se exportaron por el vapor americano Vulcon 558.171 galones de miel, con un peso bruto de 3.064,463 kilos y un valor de $32,732-75.

Dichas mieles van consignadas a la North American Trading Co., en New Orleans.

PAGO DE DIVIDENDO

Ha comenzado a pagar su dividendo número 22 del cuatro por ciento del último semestre, la Compañía de Seguros "La Mercantil"

RIÑÓN LIMPIO — DIURINA SARRÁ 85 cts. — SUPER-URO-SOLVENTE 85 cts. — BUENAS FARMACIAS

REGALO

Al recibo de 20 centavos de sellos de Correo le enviaremos una colección de cinco fotografías tamaño 8 x 10, de los artistas Reed Howes, Billy Sullivan, William Fairbanks, Jack Perrin y Richard Holt. Escriba claro su nombre y dirección.

LIBERTY FILM Co.

Aguila número 24. Habana.

7507 1d-3

CINE "OLIMPIC"

LINEA Y B., (Ave. Wilson) VEDADO

5¼ TANDAS ELEGANTES 9½

ESTRENO EN CUBA

EL JUEVES 5

La GREDEZ FILM CO., presenta

PASIONES PAGANAS

(PAGAN PASSIONS)

Un bello drama del Oriente, con las más encantadoras escenas de un lujo verdaderamente deslumbrador.

Cinedrama extraordinario por su asunto, sus intérpretes y su lujosa presentación.

Repertorio:

GREDES FILM CO

ANIMAS, 57.

7490 1d 3

El Enflaquecimiento

FALTA DE APETITO, ANEMIA, FALTA DE ENERGIA FISICA Y DE VITALIDAD, SON SINTOMAS DE DESNUTRICION. LOS GLICEROFOSFATOS COMPUESTOS "LIMA", EL ELIXIR QUE REGENERA LA VIDA Y QUE TAN PODEROSAMENTE ESTA LLAMANDO LA ATENCION DE LA CLASE MEDICA, APROVECHA EN ESTOS CASOS, DEBIDO AL FOSFORO ORGANICO ALIMENTICIO QUE CONTIENE

En efecto, el sabio Profesor Pelouze ha investigado en unión de los también profesores Sanson y Dunniclife, que los glicerofosfatos deben ser considerados como compuestos de fósforo alimenticio cuando son administrados por la vía bucal.

En esta forma, son asimilables, es decir, se fijan en el organismo, (huesos, tejidos, etc.), a los que reconstruye produciendo un estado de regeneración física verdaderamente sorprendente.

Los Glicerofosfatos Compuestos "Lima", hacen engruesar a las personas faltas de carnes; hace vigorosas a las personas faltas de fuerzas y de ánimo. Abre el apetito a las personas inapetentes o de mal comer y, en conjunto, produce un estado de salud tan perfecto que se distingue por un aumento de fuerzas, alegría y satisfacción de vivir; aumento notable de carnes; la piel toma ese aspecto saludable y sonrosado y el cuerpo todo se regenera al extremo que en muchas personas se efectúa un cambio inesperado y notable. Desde el primer frasco se notan sus beneficiosos efectos.

Los Glicerofosfatos Compuestos "Lima", resultan la preparación científica más perfecta cuya fórmula consta claramente en la etiqueta del frasco. No se trata por tanto de un específico secreto donde el paciente ignora lo que toma. Consulte la fórmula con su médico, y seguramente dará su asentimiento a todo lo expuesto por nosotros.

Los Glicerofosfatos Compuestos "Lima", se encuentran a la venta al público en todas las buenas farmacias al precio de $1.00 el trasco de 1 libra. Depósito al por mayor en Cuba: Sarrá, Johnson, Taquechel, "La Americana", en la Habana; de la Arena, en Cienfuegos; Mestre y Espinosa, en Santiago de Cuba.

1d 3

Vedado Tennis Club

VIERNES, 6 DE AGOSTO, A LAS 9½ p. m.

Función Cinematográfica en el Piso de Basket Ball.

PROGRAMA

Se proyectará la magnífica producción Joya, titulada:

EL SECRETO de KOENIGSMARK

Se bailará en el intermedio.

Exclusivamente para los socios y familiares.

7487 1d 3

HOY - FAUSTO - HOY

5 1/4 ESTRENO EN CUBA 9 3/4

En la sensacional producción FOX

DEDOS AMARILLOS

YELLOW FINGERS

DELEITANTE RELATO DE LOS MARES DEL SUR

Pintorescas escenas en una misteriosa Isla Malaya, donde el ambiente tropical es propicio a las pasiones intensas.

Repertorio FOX FILM DE CUBA.—Labra 73.

M.E.C.D. 2016

PRADO Y NEPTUNO **RIALTO** TELF. M-1831

SUNTUOSO ESTRENO EN CUBA

5:15 p. m. TANDAS ELEGANTES 9:45 p. m.

COMPAÑIA CINEMATOGRAFICA CUBANA

Presenta el estreno en Cuba, de la regia producción titulada:

PANTORRILLAS FEMENINAS

(THE GILDED HIGHWAY)

Exquisita interpretación de gran arte de la sin par estrella

Dorothy Devore y John Harron

Un encantador romance de amor con escenas de gran lujo, en el que se presenta el peligro de poseer lo que no se puede y de malgastar lo que no se debe. Producción WARNER BROS. Joya Clásica "PRESENTACION FERNANDEZ", garantía de seguro éxito.

TANDAS DE 1½ Y 7 — "LA TIERRA DE DIOS" — Por WILLIAM FAIRBANKS

TANDAS DE 3 Y 8½ — "EL REPORTER DE DE HOLLYWOOD", — Por FRANK MERRILL

7496 id 3

Para Granos, Llagas y Erupciones

hay que usar con toda constancia el Mentholatum.

Cicatrizante y antiséptico de gran valor

MARCA REGISTRADA

MENTHOLATUM

Agua de Colonia PREPARADA ::: con las ESENCIAS : del Dr. JOHNSON : más finas : :::

EXQUISITA PARA EL BAÑO Y EL PAÑUELO

De venta: DROGUERIA JOHNSON, PI MARGALL, Obispo 36, esquina a Aguiar

TEATRO NACIONAL

EMPRESA POLI

En combinación con la famosa y poderosa casa de películas "FIRST NATIONAL" (La Aristocracia de las Películas)

SOLO HOY Y MAÑANA

"El Centinela del Silencio"

(THE SILENT WATCHER)

Suntuosa producción FIRST NATIONAL En 3 partes

Por

GLENN HUNTER
BESSIE LOVE
HOBART BOSWORTH
ALMA BENNETT
FUNCION CONTINUA
PRECIOS POPULARES DE VERANO

TANDAS 1 y 3: LUNETAS $0.40

TANDAS 5, 7 y 9½: LUNETAS $0.50

POR FIN

"EL UNICO RECURSO"

(THE ONLY WAY)

Por SIR JOHN HARVEY.

DIAS 5, 6, 7 y 8.

7387 1d 3

ESPECTACULOS

TEATROS

NACIONAL.—1; 3; 5; 7 y 9 1|2: Altos estudios; El centinela del silencio.

PRINCIPAL DE LA COMEDIA.—No hemos recibido programa.

PAYRET.—8 1|2: La tiple de 1926. —9 3|4: La Musa Alegre; Desnudos para familias.

MARTI.—No hay función.

ACTUALIDADES.—8: La red; números de variedades.—10: La red; números de variedades.

ALHAMBRA.—8: Entrar por el ojo. —9 1|4: La pecadora.—10 1|2: La rendición de Abd el Krim.

MARAVILLAS. (Cerro)—8: una revista; una comedia; La perfecta coqueta; variedades por las hermanas Muñoz y el dueto Llorens-Zacarías.

CINEMATOGRAFOS

CAMPOAMOR.—1; 3; 5; 7 y 9 1|2: La mujer del Centauro.

FAUSTO.—5 1|4 y 9 3|4: Dedos amarillos; Novedades Pathé—8: una comedia en dos actos.—8 1|2: Semana de feria.

LIRA.—2: una revista; una comedia; Mujeres que aman dos veces; Cazadores del Oeste.—5 1|2: Mujeres que aman dos veces—8 1|2: El mismo programa de la matinee.

GRIS.—5 1|4 y 9 1|2: Locuras neoyorquinas.

VERDUN.—2: una revista; una comedia; La gran pecadora; La esposa del presidiario; El dolor de las caricias.

WILSON.—5 1|4 y 9 1|2: El Mosquetero del Rey.—8: comedias.—8 1|4 La zona del divorcio.

INGLATERRA.—2: Maridos prestados; Esposas que mienten.—5 1|4 y 9 3|4: El dentista; Maridos prestados. —8 1|2: Esposas que mienten.

TRIANON.—5 1|4 y 9 1|2: Locuras neoyorquinas.—8: Amor filial.

RIALTO.—5 1|4 y 9 3|4: Pantorrillas femninas.—1 1|2 y 7: La tierra de iDos.—2 y 8 1|2: El repórter de Hollywood.

LARA.—1; 4; 8 y 10 1|2: El golpe de muerte.—3; 5 y 9 1|2: Nunca se unirán.

IMPERIO.—Tarde y noche: cintas cómicas y dramáticas.

RIVOLI. (La Sierra, Marianao).—5 1|4; 8 y 8 1|2: cintas cómicas y dramáticas.

NEPTUNO.—5 1|4; 8 1|2 y 9 1|2: cintas cómicas y dramáticas.

PRONTO COMENZARA LA TEMPORADA POLI EN MARTI

Muy breve número de días restan para el comienzo de la temporada de alto Cine en el teatro Martí.

Los trabajos de confort y embellecimiento tocan a su término y también los enderezados a la colocación del modernísimo aparato de proyección y de la valiosísima pantalla escogida.

Esta campaña de arte mudo que se propone ofrecer la empresa Poli en el hasta ayer templo de la opereta ha de causar sensación en la Habana, donde se conoce perfectamente la citada firma teatral y no se ignora que cumple, con creces, sus ofrecimientos, y el empresario Fernando Poli, alma de la empresa de su nombre, ha ofrecido que Martí ha de merecer el favor del público, aún más que antes, toda vez que se propone iniciar y sostener tenazmente una temporada a base de estrenos de grandes creaciones cinematográficas.

Para tener idea de lo que brindará Martí una vez abierto para este brillante lapso pronto a ser iniciado, no tiene el futuro espectador más que lanzar una ojeada sobre el Nacional, donde en la actualidad se rinde las más altas sesiones cinegráficas que nos han sido dable gozar en la Habana.

Al efecto ya tiene en cartera varios títulos triunfales, que dará a conocer en próximo número, así como la fecha exacta de inauguración, que ha de hacer época por su brillantez.

1822. 1-d. 3.

EN ACTUALIDADES, PRONTO, UNA NOCHE EN SEVILLA

Emilia Benito, esa artista que lleva consigo el alma de España, quiere complacer a todos y cada uno de sus compatriotas presentándoles a cada uno las canciones típicas de su región.

Emilia Benito ha puesto en turno llevar a efecto una noche en Sevilla, en donde habrá de todo, pero de todo cuanto concierne a ese riquísimo lugar que baña el Guadalquivir, habrá colores, habrá alegrías, habrán guitarras, habrán claveles, y habrá por no faltar hasta la clásica Manzanilla en escena.

La noche en Sevilla que prepara Actualidades dará motivos para que la colonia Andaluza concurra en pleno a saborear un ratico los atractivos de un patio en la región de la luz y los claveles.

Hoy habrán dos tandas, una a las 8 y la otra a las 10 y en ambas tomarán parte todas las variedades compuestas por Emilia Benito, la maga de los cantos regionales españoles, Adelita Trujillo bailarina y coupletista que triunfa por su gracia y simpatía y la parejita Julita y Pilar Muñoz dos botones de rosa cuyo arte aplaude el respetable por sus excentricidades estando en primer término el modernísimo Charleston que tanto priva en cuantos salones existen en el orbe.

También se exhibirán cintas cinematográficas estando marcada para el comienzo de las tandas la suntuosa joya interpretada por la escultural Betty Blythe titulada La Red, drama de gran argumento y que constituye una joya del arte mudo.

Mucho bueno tiene en cartera nuestro amigo Orozco, incansable empresario que solo se preocupa de que el público salga cada día más satisfecho de su amenísimo y festivo espectáculo en donde las familias pasan noches deliciosas a base de precios al alcance de todas las fortunas.

7467. 1-d. 3.

TEATRO NACIONAL

EL LCENTINELA DEL SILENCIA Y SU DRAMATICA INTENSIDAD

Ayer fué estrenada por la empresa Poli, en nuestro primer teatro, la producción First National titulada El centinela del Silencio, que el mencionado centro productor y exhibidor catalogó en su serie Suntuosa, reconociéndola con plena justicia digna por todos conceptos de figurar en ella.

El centinela del Silencio ha sido interpretado por Glenn Hunter, Bessie Love y Hobart Bosworth. Tal reparto—por lo que a su parte esencial respecta, que se dilata en múltiples nombres más, todos prestigiosos en el Mundo de las Sombras—nos asegura implícitamente la bondad de tal producción. Bessie Love, atendiendo a la primera figura femenina, es un marchamo de integridad interpretativa, de juego escénico impecable.

Joven, delicada, con algo de flor de estufa en s ufragilidad y menuda anatomía, Bessie Love constituye uno de los valores más positivos del Cinema actual. Poco importa esa su delicadeza y aparente debilidad a que aludimos antes. Cuando esta mujercita, sobre cuya alma inmensa pesó la parte de leading-lady de El Mundo Perdido, que nuestro público recuerda perfectamente, acepta trabajar en una cinta puede afirmarse que esta cinta adquiere singulares perfiles, excepcional carácter. Esto ha pasado con El centinela del Silencio que por otra parte, es uno de los dramas más impresionantes que han desfilado por la pantalla de nuestro primer teatro.

Su asunto, original sin rebuscamientos, nos oprime el alma desde su escena inicial: sensación que tiende a corroborar la adecuada mise en scéne, apropiada siempre conforme corresponde a una creación salida de los estudios First National Pictures.

Hoy volverá al lienzo El centinela del Silencio, en todos los turnos, así como mañana por última vez.

El jueves estreno de El único recurso, maravilla de arte por Sir John Martín Harvey.

1848. 1-d. 3.

TEATRO VERDUN

Hoy matinée a las dos.

Revista y comedia el de las Caricias por Lowell Sherman La gran Pecadora por Marie Prevost, y La Esposa del presidiario por George Walsh. A las cinco y cuarto El dolor de las Caricias. Por la noche el mismo programa.

Miércoles 4. Estreno en tandas de cinco y cuarto y en diez p. m. Locuras Newyorquinas por Jack Dempsey.

Jueves 5 estreno en tandas de cinco y cuarto y en diez p. m. Se Alquila un Corazón por Marie Prevost y Matt Moore.

1588. 1-d. 3.

TRIANON

En las tandas elegantes de hoy martes de moda se exhibe la cinta de Jack Dempsey y Estelle Taylor titulada Locuras Newoyorquinas.

A las 8 Amor Filial por Rudolph Schildkraut.

Mañana miércoles La Soberbia de los Hombres por Annie Shearer en las tandas elegantes. A las 8 El Combate por House Peters.

El jueves Pantorrillas Femeninas, por Dorothy Devore y John Harron.

El viernes 6 y sábado 7 una cinta muy esperada por el selecto público asiduo de Trianón. Es la cinta en cuestión El Guardial Marina por Ramón Novarro y William Boyd. Una cinta que merece verse y que quedará grabada en la mente de todo el que concurra a su exhibición. La empresa de Trianón que conoce la obra ha hecho para esta cinta un anuncio extraordinario tanto en la pantalla del cine haciendo resaltar los detalles de la magnífica cinta de Ramón Novarro y en e frente del teatro que lo ha adornado todo con gallardetes y en cada columna de la fachada se ha colocado una figura de Ramón Novarro parado en guardia con su uniforme que hace todo ello un conjunto espléndido.

A reserva de dar otros detalles importantísimos de esta cinta diremos ahora que fué hecha toda ella en la academia naval que los Estados Unidos tienen en Annapolis la más grande del mundo entero. Es la primera vez que una película se hace en la famosa academia y resulta la cinta además de tan interesante de gran novedad.

El domingo a las 5 y cuarto y 9 y media La Novia Fingida por Mae Murray. En la matinee de 2 a las 5 El Trapero por Jackie Coogan y otras cintas que se anunciarán mañana.

1860. 1-d. 3.

CINE LIRA

MUJERES QUE AMAN DOS VECES

Programa matinee 2 y media.

Una interesante revista, la linda comedia por Buster Keaton, estreno de la grandiosa joya Metro Mujeres que Aman dos eVces por Estela Clayton.

Estreno de la super producción Cazadores del Oeste por Florence Vidor.

Precio 30 centavos.

Tanda elegante 5 y media Mujeres que Aman dos Veces.

Por la noche función a las 8 y media con el mismo programa de la matinee. Precio 40 cts.

Mañana Miserias de la Humanidad y Esposas que Mienten.

1850. 1-d. 3.

FAUSTO

La película estrenada anoche en Fausto fué motivo de otro lleno en este cinema y esto no nos sorprende en nada, pues así sucede siempre en sus días de estreno, siguiéndole después los demás días de su exhibición, debido a lo grandiosa que resultan siempre las films que la empresa de Fausto selecciona, y que al gustarle a alguna persona una cinta, ya nosotros sabemos que ésta se la recomiendan a sus amistades para que no dejen de verla, a esto se debe el elegante cinema Fausto el poder constar en todos sus días de moda y estreno con la presencia de un selecto, numeroso y distinguido público a la vez. La cinta estrenada ayer es una nueva producción de la buena compañía de películas Fox Film Co. y su título es Dedos Amarillos que sin duda en ella hay un magnífico argumento y puesta una acertada interpretación artística, como gusta hacer la inteligente y bella actriz que es su principal intérprete, Caire Adams, sabiéndose que le hace perfectamente bien compañía el actor Olive Borden. Dedos Amarillos volverá a cubrir el turno de las cinco y cuarto y nueve y cuarenta y cinco de hoy en Fausto como segundo día juntamente con la revista Novedades Pathé No. 34.

En la tanda de las ocho, exhibirá una graciosa comedia en dos actos y en la que corresponde a la hora de ocho y treinta, la divertida comedia de la Paramount por el Gordito Walter Heirs y la actriz Constance Wilson, Semana de Feria.

Mañana a petición de varias familias se volverá a presentar La Carta Fatal por Dorothy Mackill, Louise Dresser, Conway Tearle, Ricardo Cortez y Lon Chaney que mucho gustó el día de su estreno.

El jueves, será otro día de moda de los muy animados en Fausto se estrenará la producción Paramount en que aparecen las hermosas actrices Agnes Ayres, Nita Naldi y Julia Faye con los actores Jack Holt y Rod La Rocque, titulada Eso no es Amor.

1858. 1-d. 3.

CAMPOAMOR

ROTUNDO EXITO DE LA MUJER DEL CENTAURO

La mujer del Centauro volvió ayer lunes al lienzo. Con esto queremos decir que obtuvo su segundo día de éxitos.

No es de extrañar que la hermosa super producción Metro Goldwyn Mayer citada haya sido tan cálidamente acogida por el público. Este sabe cuál cinta merece sus preferencias y cuál no; y de su olfato finísimo pueden hablar más y mejor los señores empresarios que nosotros.

La mujer del Centauro lo posee todo para triunfar: un asunto originalísimo, en el que se debate la doble tenencia masculina hacia el espíritu con sus limpios horizontes y hacia la materia, con sus bajas satisfacciones y sus fatales remordimientos posteriores; pero obre todo un desarrollo enteramente pasional, amoroso que desenvuelven tres artistas predilectas de nuestro público... Estos son: Aileen Pringle, John Gilbert y Eleanor Boardman.

Decir esto es decirlo todo: Aileen Pringle es la mujer más rotundamente bella que ha paseado su armoniosa esbeltez por silenciosos predios del Cinema. No puede pedirse mayor gentileza, más dulzura facial, un concepto más persona ly delicado de la elegancia aen la toilette, y, sobre todo, dos ojos en los que se aduerma la culpa más deliciosamente...

John Gilbert es asimismo un valor íntegro. Joven, apuesto, de audaz continente, no en vano ha merecido el dictado de galán de la época que ha poco se le impuso en los Estados Unidos. Y en cuanto a Eleonor Boardman, valor nuevo, cierra victoriosamente el tercer lado del triángulo, para satisfacción de todos. Es un terceto juvenil y amante; un terceto carnal que en La mujer del Centauro vibra carnalmente levantando en el espectador el fantasma de todos los deseos.

La mujer del Centauro volverá hoy al lienzo. En todas las tandas, así como mañana por última vez.

El jueves: Párate, mira y oye, por Larry Semon.

1849. 1-d. 3.

CINE OLIMPIC

Hoy en las tandas preferentes de 5 y cuarto y 9 y media Havana Film presenta el estreno de la interesante cinta de la simpática actriz Miss Dupont y el gran actor Gaston Glass titulada El Pecado Imperdonable.

Tanda de 8 y media la genial actriz Pola Negri en la producción Venganza de Amor.

Mañana en las tandas elegantes de 5 y cuarto y 9 y media estreno de la graciosa cinta interpretada por el simpático actor Johnny Hines titulada El Fantasma de la Velocidad.

Jueves y viernes la genial actriz Rosemary Theby en la grandiosa producción que lleva por título Pasiones Paganas.

Sábado 7 la grandiosa producción que el día de su estreno obtuvo un resonante éxito interpretada por el protagonista de la cima el jorobado o Enrique de Lagardere titulada Los Mosqueteros del Rey.

Domingo 8 en las tandas elegantes de 5 y cuarto y 9 y media First National Pictur epresenta a la malograda actriz Bárbara La Marr en la suntuosa cinta que lleva por título Sospecha Injusta, lujo arte y belleza.

1853. 1-d. 3.

RIALTO

Como era de esperarse cada vez que se anuncia en el simpático teatro Rialto, el estreno de alguna producción de la insuperable marca Warner Fernández, el de ayer fué un nuevo éxito no solamente por su título tan sugestivo, sino qu etambién por la originalidad de su argumento y la magnífica interpretación de los actores que integran el reparto de la obra. Titúlase Pantorrillas Femeninas, de bien tramado argumento que contiene escenas de mucha originalidad y que interpreta a las mil maravillas la gentil estrella Dorothy Devore secundada hábilmente por el conocido actor John Harron. Vuelve hoy este precioso cinedram en los turnos preferidos de cinco y cuarto y nueve cuarenta y cinco y seguramente ha de gustar tanto como ayer completándose ambos turnos con la exhibición de una divertida comedia en dos actos.

Para las secciones iniciales de la una y media y siete de la noche se anuncia la exhibición de la interesante producción dramática en seis actos titulada La Tierra de Dios que interpreta magistralmente el intrépido actor William Fairbanks.

Cúbrense los turnos especiales de las tres y de las ocho y media, con la exhibición de la sensacional producción dramática de extraordinario argumento que lleva por título El Reporter de Hollywood, en la que tanto distínguese en el papel central de la cinta el popular actor Frank Merrill.

El jueves vuelve a la pantalla Grillos de Seda por Irene Rich y más adelante La Chica del Gato, el último triunfo de la cinematografía nacional.

1855. 1-d. 3.

Gran Mueblería "LA IDEAL"

Desde lo más modesto a lo más fino, todo lo que Ud. desee en muebles, lámparas y objetos de fantasía, lo encontrará en esta casa, a los más bajos precios obtenibles y con cómodos plazos para el pago.

ANGELES NUM. 16 TELEFONO A-5058.

ALEJANDRO FERNANDEZ

ESTRENO EN CUBA **"CAMPOAMOR"** AGOSTO 5, 6 Y 7 En todos los turnos.

PARATE, MIRA Y OYE!.....

Ultima producción del notable artista cómico

LARRY SEMON

Alegría, Interés, Sensación.

Música especial adaptada al argumento de la película.

Selección SANTOS Y ARTIGAS.

NI ORQUESTA NI SON NECESITA PARA SU FIESTA FAMILIAR

CON UNA ORTOFONICA

QUE JAMAS SE CANSA Y SIN COSTO ALGUNO, RESUELVE USTED EL PROBLEMA DE LA MUSICA.

Véanos y adquiérala hoy mismo.

A plazos cómodos y sin fiador

Tenemos la línea completa de

VICTROLAS VICTOR

Desde la más chica que vale $22.00 a la mayor que vale $1,200.00.

Semanalmente recibimos nuevos discos "VICTOR". Tenemos siempre los sones, danzones, fox trots, charlestons y canciones de moda.

B. Barrié

O'REILLY 57, (casi esquina a Aguacate)

APARTADO 891 TELEFONOS A-3262

HABANA

M.E.C.D. 2016

MERCADO DE NEW YORK

POR NUESTRO HILO DIRECTO A. P.

MERCADO DE BONOS

NUEVA YORK, agosto 2 (A. P.) —El mercado de bonos avanzó hoy con pocos cambios en relación a las dos últimas semanas. Las transacciones se confinaron en su mayor parte a pequeños lotes.

La lista extranjera estuvo generalmente firme, yendo a la cabeza las emisiones francesas. Las del 7 y 7 1-4 por 100 de dicho país, registraron ganancias de un punto. La compra de obligaciones francesas siguió a la recepción de un despacho de Europa diciendo que el secretario Mellon había recibido instrucciones del presidente Coolidge para hacer un estudio de las condiciones financieras que prevalecen en aquel continente. Esta noticia se consideró de carácter alcista, especialmente para las obligaciones francesas, pero las de los demás países también respondieron sobre todo las belgas del 6 1-2, Rheinelde del 7 y General Electric alemana del 6 1-2 y 7.

Las luchas internas en México se han reflejado aparentemente en el mercado, perdiendo 3 puntos los bonos mexicanos del 6 y los demás de 1 1-2 a 2 1-4 puntos.

Los bonos de las corporaciones domésticas estuvieron irregulares. Entre las ferroviarias más fuertes se hallaban Chesapeake & Ohio del 5, que avanzó 2 3-4, Missouri Kansas Texas, del 4, que ganaron 1 1-8, Wabash división de Omaha del 3 1-2, que ganó 1 5-8 y Delaware & Hudson del 5, un punto.

MERCADO DE ACCIONES

NUEVA YORK, agosto 2 (A. P.) —Otro sensacional avance de 12 puntos en General Motors, que alcanzó una cotización elevada de 201 1-2, superó en importancia a todos los demás acontecimientos del mercado de acciones. Las transacciones en esta sola emisión fueron de 261.400 acciones, o sea la octava parte del volumen de negocios del día, estando estimulada la compra por la declaración atribuída a un preeminente banquero de que la reciente alza estaba justificada y que un avance mayor debe esperarse teniendo en cuenta las utilidades de la compañía.

El mercado en general se movió irregularmente a pesar del alza de los préstamos desde el 4 1-2 al 5 por 100.

Se registraron transacciones persiguiendo beneficios inmediatos en muchos valores por tenerse entendido que la baja tenía que ser una consecuencia natural del brusco avance de la semana pasada, pero las ofertas fueron generalmente bien absorbidas.

La lista de acciones automotivas sacó fuerzas de las noticias que se han publicado referentes a que los nuevos modelos de automóviles que se lanzaron al mercado este verano han encontrado buena demanda. Hudson avanzó cerca de 3 puntos a 75 1-4, pero perdió después uno, mientras Mack Truck y Nash cerraron con ganancias de un punto.

El avance en las acciones de aceros fué contenido por la noticia de cierta reducción en las operaciones del oeste. Las comunes de la United States Steel avanzaron cerca de un punto a 147 3-8, mostrando las acciones independientes solo pequeños cambios fraccionales.

Entre las acciones ferroviarias, New York Central, Southern Railway y Baltimore & Ohio excedieron a sus records altos anteriores para este año.

Los préstamos sin plazo fijo abrieron al 4 1-2 y avanzaron después al 5 por 100 por haber reclamado los bancos la devolución de préstamos que ascienden a $825.000.000.

Caracterizó el mercado de cambios el alza de 20 puntos en los francos franceses que se cotizaron a 2.60 centavos. La demanda de la libra esterlina estuvo ligeramente más alta a $4.84 3-4.

NOTICIAS OFICIALES DE LA BOLSA DE AZUCAR

Agosto 2 de 1926.

Lamborn Hutchings & Co.	En.	Mzo	Mayo	Jul.	Sep.	Dic.
Cierre anterior	2.62	2.64	2.73	2.82	2.41	2.57
Apertura de hoy	2.61	2.64	2.71	2.80	2.41	2.56
Máximo	2.61	2.64	2.73	2.82	2.41	2.57
Mínimo	2.61	2.64	2.71	2.80	2.41	2.56
Cierre de hoy	2.61	2.64	2.73	2.82	2.41	2.57
Toneladas vendidas	2450	950		1500	13150	4200

PRECIOS DEL REFINO

American	5.80	Atkins	5.60
National	5.70	Mc Cahan	5.60
Arbuckles	5.70	Penna	5.60
Warner	5.70	Henderson	5.70
Federal	5.70	Colonial	5.70
Savannah	5.70	Godchaux	5.70
Total exportado	Toneladas	**Total producido**	Toneladas
1926	2.474.731	1926	4.876.803
1925	3.093.802	1925	5.008615
Lamborn Hutching Co.	Toneladas	**Guma y Mejer**	Toneladas
Arribos	31.776	Arribos	33.223
Exportación	63.249	Exportación	57.837
Existencia	1.215.188	Existencia	1.236.831

MOVIMIENTO DE CRUDOS EN LOS PUERTOS DEL ATLANTICO

Arribos	28.261	Arribos	56.217
Exportación	59.000	Exportación	68.000
Existencia	322.634	Existencia	255.257

Azúcar en almacenes afianzados en New York .. .. 1.333.919 sacos

Cotización de valores azucareros

	Abre	Máximo	Mínimo	Cierre
American Sugar Refining	69⅛	69⅝	69⅛	69⅜
Cuban Cane, preferidas	38	38½	38	38½
Cuban American Sugar, comunes	25¼	25⅜	25	25
Cuba Company	50¼	50⅝	50⅛	50½
Porto Rico Sugar	—	—	—	—
American Beet Sugar	—	—	—	—
Cuban Cane comunes	—	—	—	—
Great Western Sugar	94½	94½	94½	94½
Punta Alegre Sugar	—	—	—	—
Cuban American Sugar, preferidas	—	—	—	—
Manati Sugar	—	—	—	—

VENTA DE ACCIONES AZUCARERAS

Cuba Company comunes	1,600	South Porto Rico Sugar Co.
Cuban Cane comunes	1,500	Punta Alegre Sugar Co.
Cuban Cane preferidas	1,300	American Sugar R. Co.
Cuban American S. Co.	1,000	

MERCADO DE AZUCAR

NUEVA YORK agosto 2 (A. P.) —Las perspectivas acerca del futuro inmediato del mercado de crudos son inciertas, principalmente debido a posibles acontecimientos en relación con las liquidaciones de septiembre., Hoy hubo alguna azúcar que podía haberse obtenido en firme a 2 13-32, pero las refinerías no parecían interesadas más que en determinadas posiciones. Las refinerías no quieren comprar más allá de lo que pueden vender y parece que no están dispuestas a pagar más de 2 3-8 cts. Al cierre de hoy circularon rumores anunciando que unos 30.000 sacos de Cuba se habían vendido a una refinería local a 2 13-32 cts. El precio local fué de 4.18 cts.

FUTUROS EN CRUDOS

Las variaciones en los precios de los futuros en crudos carecieron de importancia, abriendo el mercado desde sin cambio a 2 puntos más bajo y cerrando desde sin cambio a un punto más bajo, con ventas de 25.000 toneladas. Una casa cubana fué compradora y vendedora de 5.000 toneladas de septiembre y una preeminente casa azucarera realizó compras de septiembre contra ventas de azúcar actual. Aún se advierte en el mercado interés alcista en septiembre, lo que unido a la gran acumulación de azúcar crudo en los almacenes, hace creer que las fluctuaciones de los precios no serán importantes hasta que comiencen las liquidaciones de dicho mes.

Agosto	233				
Septiem.	241	241	241	241	241
Diciemb.	256	257	256	257	257
Enero	261	261	261	261	262
Marzo	264	264	264	264	
Mayo	271	273	271	273	273
Julio	280	282	280	282	282

REFINADO

La distribución de azúcar refinado durante el mes de julio ha sido casi idéntica de la dicho mes del año pasao, aunque la distribución de junio fué considerablemente mayor. En la actualidad no hay muchos negocios en el mercado de azúcar refinado, pero se continúa retirando de los centros de consignación. La lista de precios de las refinerías continúa sin variación.

MERCADO DEL CAFE

NUEVA YORK, agosto 2 (A. P.) —El mercado de futuros en café abrió con baja de 6 a 11 puntos, causada por las liquidaciones, atribuídas, según parece, al tono más fácil de cambios sobre Río.

Después de bajar de 16.66 a 16.55, diciembre cerro a 16.58 y el mercado en general de 11 a 20 puntos más bajo, con ventas de 19.000 sacos.

Mes	Cierre
Septiembre	17.61
Diciembre	16.58
Enero	16.20
Marzo	15.92
Mayo	15.50
Julio	15.20

REVISTA DE TABACO

NUEVA YORK, agosto 2 (A. P.) —Hubo escasez de demanda para la hoja durante los últimos días, concentrándose ahora el interés en la inscripción de la hoja ancha para la subasta que se celebrará el próximo viernes por la combinación de Connecticut en Hartford.

Se dice que a la ciudad de Connecticut han llegado compradores de diferentes partes del país. La hoja nueva de Puerto Rico está llegando con regularidad y los compradores están escogiendola a precios moderados. Se anuncia que se pagaron $1.10 cts., por las primeras capas duras. En el mercado doméstico comienza a notarse la hoja de Wisconsin de 1925 creyéndose que las nuevas ofertas resolverán la aguda situación presente.

NOTAS DE WALL STREET

NUEVA YORK, agosto 2 (A. P.) —Atravesando el mercado de inversiones su acostumbrada inercia veraniega, las nuevas ofertas de bonos colocadas en el mercado subieron hyo a menos de $5.000.000 en su mayor parte emisiones municipales.

La lucha de la minoría de accionistas de la Big Power contra el propuesto arrendamiento de su propiedad por la New York Central, probablemente seguirá un curso parecido a la lucha felizmente librada por los accionistas de la Chesapeake & Ohio contra la fusión Nickel Plate.

La United Drug Company obtuvo utilidades en los seis meses que terminaron el 30 de junio de $7.35 por acción, sobre las 353.793 acciones comunes, contra 6.17 contra las 320.000 acciones durante el primer semestre del año pasado.

INFORMACION MERCANTIL DEL PUERTO

REGISTRO DE BUQUES PARA LA EXPORTACION

Vapor inglés Toloa, para Cristóbal y escalas.
Vapor americano Abangarez, para Colón y escalas.
Vapor americano Cartago, para Puerto Limón y escalas.
Vapor americano Pastores, para New York y escalas.
Vapor americano Siboney, para New York.
Vapor americano Heredia, para New York.
Vapor americano Atenas, para New Orleans.
Vapor americano Monterey, para Tampico y escalas.
Vapor americano México, para New York.
Vapor holandés Leerdam, para Rotterdam y escalas.
Vapor alemán Toledo, para Hamburgo y escalas.
Vapor japonés H. Maru, para Shanghai y escalas.
Vapor americano W. D. Munson, para New Orleans.
Vapor hondureño Amapala, para Ceiba, Honduras.
Vapor francés Espagne, para Veracruz.
Vapor español Cádiz, para Galveston.

BUQUES ATRACADOS

Vapor americano Lewis K. Thulow, en Muson Terminal.
Vapor americano Munosla, de New York, en la Munson Terminal.
Vapor americano Lake Tieba, de Mobile, en la Munson Terminal.
Vapor americano W. D. Munson, de New Orleans, en la Munson Terminal.
Vapor americano Cartago, de New Orleans, en la Munson Terminal.
Vapor noruego Sokndal, de Filadelfia, en Tallapiedra.
Vapor americano Monterey, de New oYrk, en la Ward Terminal.

MOVIMIENTO DE CABOTAJE

Goleta cubana "Rosita", Patrón Palmer, procedente de Cárdenas con carga general.
Goleta cubana "María Josefa", Patrón Pujol, procedente de Punta Alegre con carbón vegetal.
Goleta cubana "Crisálida" Patrón Sastre, procedente de Cárdenas, con aguardiente.
Goleta cubana "María Torrent", Patrón Ferrer, procedente de Nuevitas, con carga general.
Goleta cubana "Alicia", Patrón López de Cárdenas, con azúcar.
Goleta cubana "Angelita de Guart", Patrón Roque, procedente de Cárdenas, con azúcar.
Vapor cubano "Manzanillo", Capitán Hernández, procedente de Santiago de Cuba y escalas, con carga general.
Vapor cubano "Cayo Cristo", Capitán Lancara, procedente de Caibarién, con carga general.
Vapor cubano "Joaquín Godoy", Capitán Coloma, procedente de Santiago de Cuba y escalas, con carga general.
Goleta cubana "Pepe Balcells", Patrón Alemany, procedente de Nuevitas con carbón.

MOVIMIENTO DE EXPORTACION

AGUARDIENTE

Vapor holandés "Leerman", para Rotterdam y escalas.
J. Arechavala, La Tropical: 15 pipas; 120 medias idem aguardiente para (Montevideo).
Idem para Cabeza de Toro (Montevideo): 200 medias; 75 cuartos; 75 octavos, idem idem.
Idem para Libertad (Montevideo): 5 pipas; 25 medias; 76 cuartos idem idem.
Idem Espartano (Montsvideo): 80 medios; 50 octavos, idem.
C. Arnolson Orden (Montevideo): 10 pipas idem.
Compañía Cubana de Alcoholes (Montevideo): 25 medios idem.
Goleta inglesa "Melisa S.", para Honduras:
Facundo Sardiñas: 500 cajas alcohol.

AZUCAR

Vapor americano "Estrada Palma", para E. U.:
Central Hershey: 1,800 saquitos azúcar refino.
Vapor americano "W. D. Monson", para New Orleans:
Central Puerto: 440 sacos azúcar centrífuga.
Central oledo: 11,000 idem idem.

MIEL

Vapor holandés "Leerdam", para Rotterdam y escalas:
Florez y Duarte (para Gronninger): 25 barriles miel.

FRUTOS Y VEGETALES

Vapor americano "Go. Bobb", para Key West:
M. Ledon: 110 huacales aguacate.
Vapor americano "Estrada Palma", para Key West:
A. Cejudo: 800 bultos plátanos.
Vapor americano "Orizaba", para New York:
West Indies Fruit: 129 huacales aguacate.

PIEDRAS

Para Miami, por el vapor americano "Estrada Palma", salieron ayer 158,000 kilos piedra de cantería.

PIELES CURTIDAS

El vapor alemán "Toledo", lleva con destino a Santa Cruz de la Palma, embarcado por M. Varas Co., 1,041 pieles curtidas y 3,000 grampas para calzado.

RESUMEN DE VIVERES

Vapor americano "LEWIS K. THURLOW, de Norfolk:
Papas, 12,340 barriles.
Vapor americano "LAKE TREBA", de Mobila:
Manteca, 51 cajas.
Carne, 2 idem.
Vapor americano "MUNISLA", de New York:
Tasajo, 6, 667 fardos.
Harina, 450 sacos.
Alimento, 184 idem.
Pimienta, 15 idem.
Heno, 175 pacas.
Canela, 10 fardos.
Especies, 10 idem.
Cebollas, 1,250 idem.
Jabón, 100 cajas.
Vapor americano "H M. FLAGLER", de Key West:
Manteca, 100 tercerolas.
Idem, 54,450 kilos.
Puerco, 14,134 idem.
Melones, 13,698 idem.
Huevos, 1,200 cajas.
Peras, 260 idem.
Manzanas, 260 idem.
Carne, 300 idem.
Papas, 1,132 barriles.
Vapor hondureño "AMAPALA", de New Orleans:
Alimento, 1,000 sacos
Harina, 1,050 idem.
Harina Maíz, 250 idem.
Maíz, 900 idem.
Avena, 3300 idem.
Vapor americano "MONTERREY", de New York:
Manteca, 80 bultos.
Mortadella, 3 cajas.
Jamón, 9 tercerolas.
Papas, 200 barriles.
Dulces, 9 cajas.
Quesos, 315 idem.
Leche, 18 idem.
Carne, 1 barril.
Aves, 5 cajas.
Habas, 9 sacos.
Pescado, 10 barriles.
Vapor americano "CARTAGO" de New Orleans:
Jabón, 250 cajas.
Maíz, 1,600 sacos.
Harina, 1,50 idem.
Salchichas, 25 cajas.
Galletas, 5 barriles.
Sal, 300 sacos.
Mantequilla, 80 cajas.
Arroz, 400 sacos.
Huevos, 400 cajas.
Limones, 50 idem.
Manteca, 250 tercerolas.
Avena, 1,000 sacos.
Leche, 1,000 cajas.

MANIFIESTO DE CABOTAJE

Manifiesto del vapor cubano "MANZANILLO", Capitán Hernández, procedente de Santiago de Cuba y escalas y consignado a la Empresa Naviera de Cuba:

De Santiago de Cuba:
West India Oil R. Co.: 295 barriles vacíos; 14 tambores idem.
De Guantánamo:
Marina y Co.: 6 llaves cuña.
De Sagua:
Orden: 311 sacos cocos.
Nix Bros.: 1 caja accesorios.
De Antilla:
Campello Puig: 1 caja pimentón.
De Mayarí:
M. Rodríguez: 1 pipote vacío.
De Preston:
Cuban Air Products Co.: 35 cilindros vacíos.
De Banes:
Ambrosía Industrial: 1 caja galletas.
La Tropical: 308 barriles botellas vacías.
Henry Clay Bock: 1 caja tabaco.
W. M. Jackson: 1 caja libros.
De Gibara:
Felipe Gil: 1,100 racimos plátanos; 1,000 idem manzanos.
Broil y Co.: 2 fardos suela.
Abrosía Industrial: 1 caja galletas.
Co. Licorera de Cuba: 1 cuarto pipa vino.
S.: 10 sacos frijoles.
F.: 10 idem idem.
Suárez Teus: 35 idem idem.
A J. M.: 20 idem idem.
Urutia y Co.: 10 idem idem.
Ramiro y Co.: 1 caja quincalla.
Sobrinos Nazabal: 1 paquete tejidos.
Zabaleta y Co.: 1 fardo especies.
Cía. Cervecera: 44 barriles botellas vacías.
La Tropical: 76 idem idem.
West India Oil R. Co.: 28 bultos envases vacíos.
Jefe Negociado de Faros: 15 cajas efectos.
De Holguín:
Cuban Air Product Co.: 1 cilindro vacío.
C. Euler Co.: 1 huacal sevadera.
Cuban Lubricanty: 20 pipotes vacíos.
Lavín y Gómez: 17 cajas licores.
Suárez Ramos y Co.: 511 sacos frijoles.
West India Oil R. Co.: 5 tambores vacíos.
Warren Exportación: 10 cajas tejidos.
Cía. Naviera de Cuba: 1 caja calzado.
De Puerto Padre:
La Tropical: 122 barriles botellas vacías.
La Polar: 32 idem idem.
Cuban Lubricanty: 14 barriles vacíos.
León y Sainz: 1 caja montura.
Suárez Ramos y Co.: 4 sacos frijoles.
West India Oil R. Co.: 6 bultos envases vacíos.
De Nuevitas:
Abalo Durán y Co.: 1,100 racimos manzanas.
Cuban Air Products Co.: 10 tubos vacíos.
C. G. Abreu: 3 bultos refrigerador.
Dunlop Rubber Co: 1 goma uso.
De Puerto Tarafa:
Empresa Naviera de Cuba: 13 bultos envases.
De Sola:
Co. Fomento Marítimo: 1 lote madera.
González Hno: 1 idem idem.
West India Oil R. Co.: 8 barriles vacíos.
De Jaruco:
Co. Destilería Cancedo: 3 pipotes vacíos.
De Senado:
J. Rodríguez: 10 bultos efectos.
West India Oil R. Co.: 40 idem id.
De Patria:
West India Oil R. Co.: 5 tambores vacíos.
De Lugareño:
Cuban Air Products Co.: 14 cilindros vacíos.
De Lombillo:
Suárez García: 1 caja quincalla.
De Woodin:
West India Oil R. Co.: 17 bultos envases vacíos.
De Georgina:
West India Oil R. Co.: 12 bultos envases vacíos.

MERCADO DE BONOS

BONOS CUBANOS

NUEVA YORK agosto 2. (A.P.)

	Alto	Bajo	Cierre
Cuba 5 1|2 s. 1953	101¾	101½	101¾
Cuba Ex. 5 s. 1954			100½
Cuba Ex. 5 s. 1949			100⅝
Cuba Ex 4 1|2 s 1949	93¾	93¼	93¾
C. Railways 5 s 1952	95	94⅞	95
Hav. Elec. 5 s 1952	97⅛	97	97

VALORES AZUCAREROS

NUEVA YORK agosto 2. (A. P.)

	Alto	Bajo	Cierre
American Sugar Ventas 2,100,	70	69⅛	69⅜
C. A. Sugar. Ventas 2,300.	25½	25	25
C. Cane Sugar.	Sin	cotizar	
C. Cane S. pf. Ventas 1,200.	38½	38	38½
P. Alegre Sug.	Sin	cotizar	

BONOS DE LA LIBERTAD

NUEVA YORK agosto 2. (A. P.)

	Alto	Bajo	Cierre
3 1|2	101.20	101.7	101.17
1o. 4 s	—	—	—
2o. 4 s	—	—	—
1o. 4 1|4	102.7	102.4	102.5
2o. 4 1|4	100.26	100.23	100.24
3o. 4 1|4	101.9	101.7	101.7
4o. 4 1|4	102.21	102.17	102.17
U. S. Try 4 s	104	103.28	103.28
U. S. T. 4 1|4	108	107.26	107.26
U. S. T. 3 3|4	101.19	101.15	101.18
In Tel and Tel. Company	115 ¾	115	115 ¾

BONOS INTERNACIONALES

NUEVA YORK agosto 2. (A. P.)

	Alto	Bajo	Cierre
Burdeos 6 % 1919	85¾	85⅜	85½
Lyon 6 por 100 1919	85½	85¼	85½
Marsella 6 % 1919	85¼	85½	85½
Alemania 7 % 199	105⅛	105	105⅛
Francia 7 % 1949	90¾	90¼	90½
Holanda 6 % 1954	104	103⅞	104
Argentina 6 % 1957	99¾	99⅝	99¾
Chile siete % 1942	101½	101½	101½
Checo - Eslovaquia ocho % 1951	103¾	103¼	103¾

VALORES DE NEW YORK

BONOS
8.627.000
ACCIONES
2.002.600
CHEQUES
809.000.000

MERCADO DE FLETES

COTIZACIONES

	100 libras	
Costa Norte a Filadelfia	14	15
Costa Sur a Galveston	13	14
Costa Norte a N. Orleans	14	15
Costa Norte a New York	12½	13½
Costa Norte a Halifax	—	—
Costa Norte a St. John	—	—
Costa Norte a Savannah	—	—
Costa Norte a Boston	16	17
Costa Sur a Filadelfia	16	17
Costa Sur a New York	16	17
Costa Sur a New Orleans	16	17
Costa Sur a St. John	—	—
Costa Sur de Halifax	—	—
Costa Sur a Boston	18	19
Costa Sur a Galveston	18	19

Estas cotizaciones son exclusivamente sobre azúcar.

PLATA EN BARRAS

NUEVA YORK agosto 2. (A. P.)
Plata en barras 63⅞

BOLSA DE MADRID

MADRID agosto 2. (A. P.)
Las cotizaciones del día fueron las siguientes:

	Pesetas
Libra esterlina	31.62
Franco	0.16.75

BOLSA DE BARCELONA

BARCELONA agosto 2. (A. P.)
El dollar se cotizó a 6.51 pesetas.

BOLSA DE PARIS

PARIS agosto 2. (A. P.)
Los precios estuvieron hoy pesados en la Bolsa.

	Francos
Renta del 3 por 100	50.25
Cambios sobre Londres	184.50
Empréstito del 5 por 100	53.50
El dollor se cotizó a	37.95

BOLSA DE LONDRES

LONDRES agosto 2. (A. P.)
En esta Bolsa no hubo hoy cotizaciones por ser día de fiesta.

MERCADO DE VIVERES

NUEVA YORK agosto 2. (A. P.)— En este mercado se cotizaron hoy los siguientes artículos:
Trigo número 2 rojo de invierno, por bushel 1.50 1|4.
Trigo número 2 duro de invierno, por bushel 1.57 3|4.
Maíz para la exportación, por bushel 96 3|4.
Centeno número 2, por bushel, a 115 1|2.
Avena blanca por bushel de 0.53 a 0.57 3|4.
Aceite óleo por libra 12.00.
Grasa amarilla por libra de 7.75 a 8.00.
Aceite semilla de algodón, libra a 13.50
Papas número 1 por barril de 1.50 a 4.50.
Frijoles por libra 9.25.
Afrecho f o b Minneapolis por tonelada de 23.00 a 24.00
Harina de primavera por barril de 8.35 a 8.75.
Heno número 2, por tonelada, de 28.00 a 29.00.
Manteca refinada por libra 17.45.
Cebollas número 1 por bushel de 0.90 a 2.50.
Bacalao por libra de 8.50 a 10.00.
Arroz por libra de 8.00 a 8.50.

Bonos - Acciones

Consúltenos para hacer una inversión sólida a intereses atractivos.

COMPRAMOS

Havana Utilitis $5. F. C. Consolidados. Preferidas y Comunes.
Bonos de todas clases.

Los Mejores Tipos en Plaza

E. TABOADA.—J. M. CAPMANY
(Miembros de la Bolsa de la Habana).
Banco del Canadá. Departamento 306. Teléfono: A-4777.

BOLSA DE NEW YORK

American Tobacco B.	—
Amer. Agriculture Chen.	17.1|4
Amer. Agriculture, pref.	—
American Beet Sugar	—
American Can	61.5|8
Atlantic Coast Line	226
Allis Chalmers	89.5|8
Anaconda Copper Mining	50
American Car Foundry	100
American For Pow.	21.1|2
Atlantic Gulf and West I.	40.1|2
American International	34.1|4
American Locomotive	103.7|8
Allied Chemical	137.1|2
American Smelting Ref.	135.1|8
American Sugar Ref Co.	69.1|8
Atchison	139
Ameircan Woolen	24
Baldwin Locomotive Works	121.1|2
Baltimore and Ohio	101.1|4
Bethlehem Steel	46
Calf Pet	33.1|8
California Packing Exd	71
Canadian Pacific	—
Central Leather	—
Cerro de Pasco	69.7|8
Chandler Mto	—
Chesapeake and Ohio Ry	144
Chic. and N. W.	73.1|4
C. Rock I. and P.	58.1|2
Chi. Cooper	34.3|8
Cast Iron Pipe	240.1|4
Coca Cola	158.7|8
Consoladited Gas	109
Cord Products	45.1|4
Continental Can	82.3|4
Crucible Steel	—
Cuban American Sugar New	25
Cuban Cane Sugar, com	—
Cuban Cane Sugar, pref	38.1|2
Davidson	36.1|2
Delaware and Hudson	166
Dodge Motors, com	33.1|2
Dodge Motors, pref	88.1|2
Du Pont	288.3|4
Erie	34.1.4
Erie Firs	44.3|8
Endicott Johnson Corp	—
Elect. Light Pow	19.5|8
Famous Players	116.5|8
Fisk Tire	17.7|8
Fleichnan	17.7|8
General Asphalt	71.1|4
General Motors	201.1|2
Goodrich	49
Great Northern	73.1|8
Gulf States Steel	74.1|2
General Electric	—
Hudson Motor Co.	74.1|4
International Combustion	53.7|8
Inter. Rapid Tranist	43
International Paper	51
International Tel. and Tel	115.3|4
Independent Oil and Gas	26.3|8
Inter Busines Machine	—
Jordan Motors	23.7|8
Kansas City Southern	45
Kelly Springfield Tire	12.7|8
Kennecott Cooper	56.1|2
Lehigh Valley	91.1|8
Louissiana Oil	16.7|8
Louisvilel and Nasville	135.1|2
Moon Motor	—
Mongomey Ward	71.1|2
Missouri Pacific Railway	39.7|8
Missouri Pacific, pref	92
Marland Oil	59.3|8
Mack Truks Inc	126.1|8
Mexican S. Bos	12.3|8
N. Y. Central and H. River	135.3|4
N. Y. N. H. and H.	46.1|2
Northern Paccific	73.5|8
National Biscuit	93
National Dairy Products	—
Norfolk and Western Ry	156.3|4
Pan. Am. Petl. and T. Co.	—
Pan. Am. Pt. class B.	69.7|8
Pensylvannia	54.3|4
Pierce Arrow, com	28.3|4
Idem idem, pref	—
Pere Marquete	97
Puerto Rico Sugar	—
Packard Motors	42.1|2
Punta Alegre Sugar	—
Pure Oil	27.3|4
Pullman	178.1|4
Postum Cereal Comp. Inc	103
Phillips Petroleum Co.	48.3|8
Royal Dutch N. Y.	—
Radio	45.3|4
Reading	97.1|2
Republic Iron and Steel	58.3|8
Remington	113.5|8
St. Louis and St. Francisco	97.1|8
St. Louis and Southwestern	—
Seaboad ar Line, com.	34.1|2
Seaboad ar Line, pref	86.1|2
Sears Roebuck	55.3|8
Sinclair Oil Corp	21.1|4
Southern Pacific	107.1|4
Southern Railway	120.3|8
Studebaker Corp	57.3|4
Standard Oil (of N. Jersey)	45.1|4
Sims Petroleum	17.3|4
Stewart Warner	73.7|8
San Paul, com	—
San Paul, pref	—
Standard Gas and Elec	56.3|4
Savage Arms	—
Texas Co	54
Texas and Pac	55.3|8
Timken Roller Bear Co.	61
Trascontinental Oil	5
Tobacco procd.	104.7|8
Pnion Pacific	155.1|2
United Fruit	113
U. S. Industrial Alcohol	56.1|2
U. S. Rubber	58.1|2
U. S. Steel	147.3|8
Vanadium	—
Wabash, com.	46
Wabash, pref.	75
Westinhouse	70
Willys-Over	29.1|4
Idem idem, pref	96
White Motors	61
Westinhouse Air Braks	132.1|4
Woolworth	163.3|8

COMISION TEMPORAL DE LIQUIDACION BANCARIA

En sesión celebrada por la Comisión Temporal de Liquidación Bancaria se autorizó el pago de la cantidad de $826-78 a los señores N. Gelats y Co. como apoderados del señor José Fernández, equivalente al 10.334 por 100 del valor nominal del certificado de acreedor expedido por la Junta Liquidadora de H. Upmann y Co. a favor del citado señor Fernández por la cantidad de $8,000-62.

Habiendo informado a la Comisión el señor Galiz Menéndez, delegado de la Junta Liquidadora del Banco Nacional en el Central "Limones", que los serenos de dicho central no han cobrado sueldos correspondientes a los tres últimos meses, cuyos sueldos son de cargo del arrendatario de dicho ingenio señor Enrique Samuel, se acordó, que por la Junta se requiera al señor Samuel para que dentro del tercero día satisfaga esos sueldos, apercibido de que de no hacerlo lo hará la Junta al igual que pagó la contribución industrial de dicho ingenio con las consecuencias que en derecho procedan.

Se acordó también suspender la aprobación de la subasta celebrada el día 27 de julio último por la Junta Liquidadora del Mercantile Trust Co., de cierta maquinaria que ese Banco adquirió en la Havana Machine Works, y en cuya subasta la única oferta que se hizo fué la del señor Francisco C. Hernández, por la cantidad de $100 más los gastos de la misma.

Se procedió por la Comisión a celebrar una subastilla del material gastable de la misma durante el presente ejercicio económico, adjudicándose dicho suministro al señor Julio Arroyo por ser su proposición, en cuanto al precio por unidad, menor que la del único otro postor señores Solana Hermano y Co.

Se acordó trasladar a la Junta Liquidadora del Banco Nacional de Cuba la petición de los señores Juan León Vargas, Julio A. Pérez y Joaquín A. del Río y Valdés, de Remedios, de su inclusión, si procediere, en la lista de los empleados del Banco Nacional de Cuba que vienen realizando, para el cumplimiento, en su día, de la disposición de la Comisión sobre el reparto, entre dichos empleados, del fondo de pensiones del citado Banco, cuyo asunto está pendiente de resolución por el Consejo de Secretarios.

En atención a haber sido presentada con posterioridad al día 10 de mayo del corriente año, se negaron las peticiones de pago de los dividendos acordados, formuladas por los acreedores del Banco Nacional de Cuba, señores Ricardo Averoff, de Aguacate, y Dean Kerr, de Omaja, Oriente.

Se recibió al doctor Oscar Fonts, quien por acuerdo de la Comisión continúa como único letrado retribuído de la Junta Liquidadora del Banco Nacional después de clausurado el departamento legal de esa Junta. El doctor Fonts agradeció la designación hecha por la Comisión, y expuso que, al igual que todos sus demás compañeros del departamento legal de la Junta, estaba dispuesto a servir a la misma sin retribución especial, en cuyo sentido reiteraba lo que hubo de exponer a la Comisión en sesiones anteriores. La Comisión acordó significar al doctor Fonts que su designación como único letrado retribuído de la Junta después de clausurado el Departamento legal de la misma, había sido acordada en atención a ser él el letrado del Banco desde su fundación y a la necesidad en que se veía la Comisión de utilizar sus servicios en la fase final de la liquidación del Banco. Además, el doctor Fonts informó a la Comisión las medidas adoptadas para ejecutar el acuerdo de la misma, por la que se resolvió sacar a subasta los créditos litigiosos del Banco.

MERCADO DE ALGODON

Al cerrar ayer el mercado de New York se cotizó el algodón como sigue:

	Quintal
Octubre	17.74
Diciembre	17.72
Enero (1927)	17.72
Marzo (1927)	17.75
Mayo (1927)	17.96
Julio (1927)	17.96

TABACOS "RAMON ALLONES"

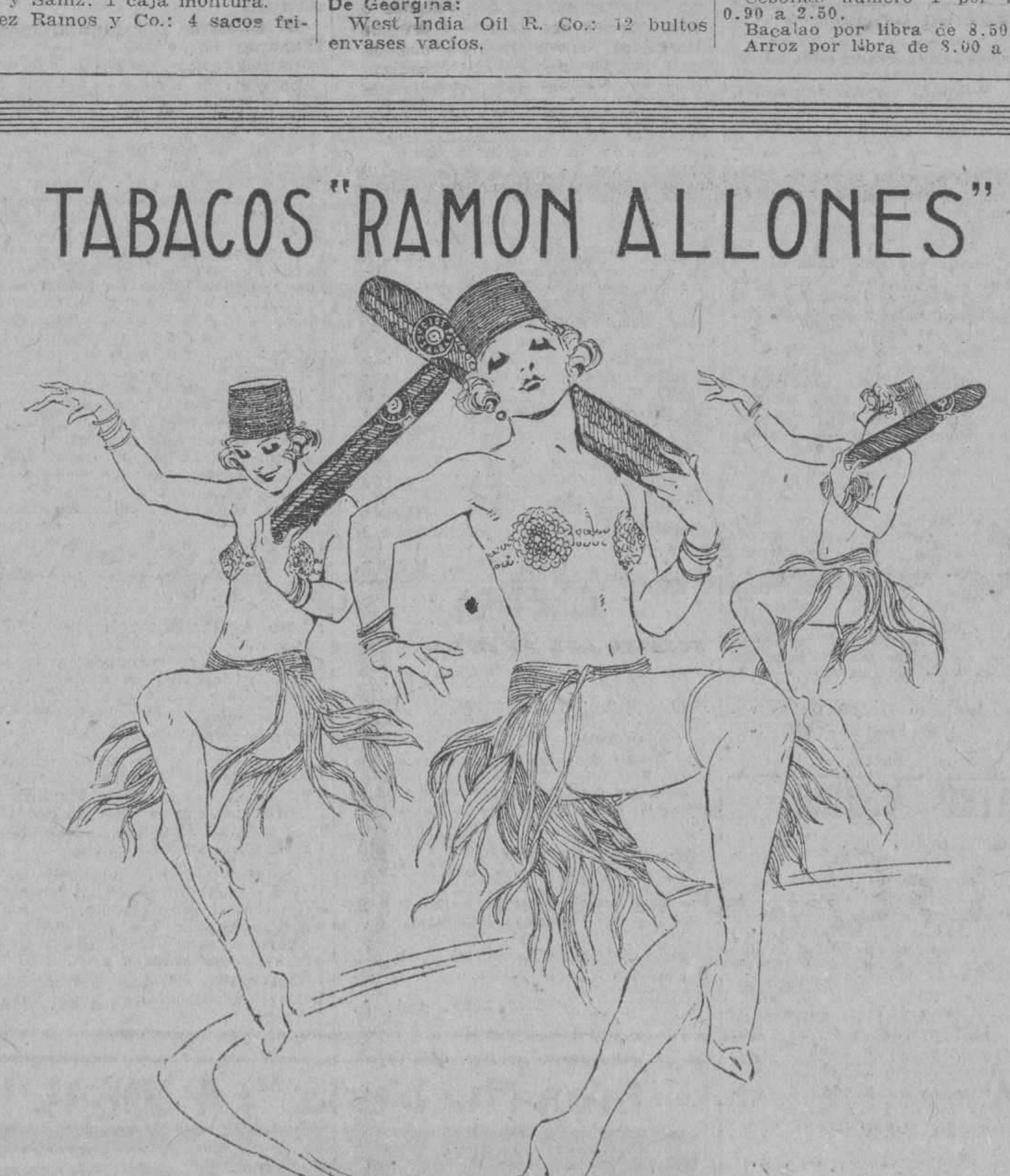

COROJOS. PETIT COROJOS y COROJITOS

Garantizamos que estos tabacos estan elaborados con tabaco exclusivamente de la finca "El Corojo de San Luis" Vuelta Abajo

Allones Limited

ESTUDIO VALLS

N. Gelats & Co. BANQUEROS HABANA *Aguiar 106-108*

Vendemos cheques de Viajeros Pagaderos en Todas Partes del Mundo y Cartas de Crédito Circulares en las Mejores Condiciones

"SECCION DE CAJA DE AHORROS"

Recibimos Depósitos en Esta Sección Pagando Interés de 3 por 100 Anual

Todas estas operaciones pueden efectuarse también por correo

CERVEZA: ¡DEME MEDIA "TROPICAL"!

M.E.C.D. 2016

MERCADO DE LA HABANA

COTIZACION OFICIAL DE LA BOLSA DE LA HABANA

BONOS Y OBLIGACIONES INSCRIPTOS EN LA BOLSA DE LA HABANA
Valor: $82.892.520 00

Agosto 2 de 1926.

	Capital	Interés	Cupón	Comp.	Vend.
				COTIZACION	
R. Cuba 1904 Speyer..	$35.000.000	5 %	M S	103	—
R. Cuba 1905 D. I. . .	11.169.800	5 %	M N	96¼	—
R. Cuba 1090, 4 1|2 . .	16.500.000	4 %	F A	90	—
R. Cuba 1914 Morgan..	10.000.000	5 %	F A	99	—
R. Cuba 1017 Puertos..	7.000.000	5 %	M N	96¼	—
R. Cuba 1923 51|2.. . .	50.000.000	5½ %	E15J15	102	104
R. Habana 1a. hip. .	6.183.000	6 %	E.A.J.O.	100	—
A. Habana 2a. hip. . .	2.655.000	6 %	E.A.J.O.	100	—
Banco Territorial. . .	4.000.000	6 %	E J	63	80
Calzado	400.000	8 %	J D	—	—
Cerv. Internacional . .	2.000.000	7 %	E J	101	106½
Cs. Az. Ciego de Avila	700.000	6 %	Mz. 30	—	—
Acueducto Cienfuegos..	1.500.000	7 %	J D	—	—
Cs. Curtidora	200.000	6 %	J D	40	—
Gas y Electricidad . . .	4.000.000	6 %	J D	106	—
F. C. Gibara	349.000	8 %	F A	—	—
H. Electric (Cons.) . .	8.972.561	5 %	F A	98	99½
H. Electric (H. g.) .	25.000.000	5 %	M S	100	105
Cs. Licorera..	2.500.000	7 %	A y O	N.	N.
Manufacturera	2.600.000	6 %	A y O	47½	54½
Matadero Industrial . .	500.000	6 %	F A	—	—
Nacional de Hielo. . .	300.000	8 %	J D	—	—
N. F. de Hielo (bonos)	3.000.000	6 %	J D	102	—
N. F. de Hielo (obligs.)	3.000.000	7 %	J D	101	—
F. C. Noroeste	3.000.000	6 %	E J	—	—
Papelera serie A	500.000	8 %	F15A15	100	104¼
Papelera serie B.. . . .	800.000	8 %	M N	54	58
Eléctrica Santiago . . .	1.500.000	6 %	E J	—	—
Teléfono..	2.000.000	5 %	E J	93	97
Teléfono (Conv. Col.)	2.500.000	5 %	E J	—	—
F. C. Unidos	3.830.000	5 %	E J	86	—
Cs. Urbanizadora. . . .	2.000.000	8 %	D.M.J.S.	—	—
Metropolitana	1.200.000			100	103½
Compañía Jarcia				99¼	100

ACCIONES

Valor inscripto: $283.014,800.00

	Capital	Comp.	Vend.
		COTIZACION	
Compañía Cubana de Accidentes	$ 250.000	—	—
Banco Agrícola de Puerto Príncipe ..	320.000	—	—
Banco Territorial de Cuba	5.000.000	—	—
Banco Territorial de Cuba (benef.)..	5.000.000	—	—
Calzado, preferidas	400.000	—	—
Cervecera Internacional (prefridas). .	1.000.000	—	—
Compañía Azucarera Ciego de Avila..	1.200.000	—	—
Acueducto de Cienfuegos	1.000.000	—	—
Constancia Cooper Company	1.000.000	—	—
Compañía Constructora (preferidas)..	2.000.000	2	10
Compañía Constructora (ocmunes) ..	3.000.000	—	—
Cuba Cane Sugar (preferidas)	40.000.000	—	—
Cuba Cane Sugar (comunes)	50.000.000	—	—
Cuban Railroad (preferidas)	10.000.000	—	—
Cuban Central (prefridas)	900.000	—	—
Cuban Central (comunes)	900.000	—	—
Cuban Tire R. Co. (preferidas)	781.700	—	—
Cuban Tire R. Co. (comunes)	2.563.400	—	—
Compañía Curtidora Cubana	300.000	4	—
Ferrocarril Gibara Holguín	400.000	—	—
Havana Electric (preferidas)	21.000.000	110	—
Havana Electric (comunes)	15.000.000	210	—
Compañía Industrial de Cuba	250.000	—	—
Cs. Jarcia de Matanzas (preferidas)	2.500.000	92	95
Cs. Jarcia de Matanzas (comunes) ..	3.500.000	33	37
Compañía Licorera (comunes)	8.000.000	1	6
Lonja Comercio Habana (preefridas).	200.000	—	—
Lonja Comercio Habana (comunes) ..	200.000	100	300
Manufacturera Nacional (preferidas)	5.000.000	6½	8
Manufacturera Nacional (comunes)..	6.000.000	2	4
Matadero Industrial	1.000.000	—	—
Empresa Naviera (prefridas)	2.000.000	52	56
Empresa Naviera (comunes)	4.000.000	5	12
Nueva Fábrica de Hielo	3.000.000	380	—
Nacional de Perfumería (prefridas)..	1.400.000	67	77
Nacional de Perfumería (comunes) ..	1.850.000	13	29
Cs. Cubana de Pesca (preferidas) . .	1.000.000	108	—
Cs. Cubana de Pesca (comunes)	1.500.000	36	60
Banco de Préstamos	500.000	—	—
Eléctrica de Santiago de Cuba	1.500.000	—	—
Eléctrica de Sancti Spíritus	89.800	—	—
Cuban Telephone (preferidas)	2.000.000	107	—
Cuban Telephone (comunes)	5.000.000	—	—
Teléfono Internacional	25.000.000	113½	118
The Trust Company of Cuba	5.000.000	—	—
F. C. Unidos y Almacenes de Regla..	6.859.970	90	97
Union Oil Company	1.000.000	—	—
La Unión Nacional (preferidas) . . .	750.000	—	—
La Unión Nacional (benficiarias) . . .	750.000	—	—
Cs. Urbanizadora (preferidas) . . .	1.500.000	—	—
Cs. Urbanizadora (comunes)	3.000.000	—	—
Metropolitan Auto	200.000	—	—

Nota.—Es de observarse que en la Bolsa de la Habana solamente dos Compañías azucareras cotizan sus valores: la Compañía Azucarera Ciego de Avila y la Cuban Cane Corporation. En cambio, obsérvese el número de Compañías azucareras que cotizan sus valores en la Bolsa de New York. Véase dicha información. El montante total de los valores inscriptos en la Bolsa de la Habana, incluyendo los bonos de la Deuda Pública, asciende a $460.390,021.00.

ANUNCIESE EN EL "DIARIO DE LA MARINA"

FRANCO

SE COTIZO A RAZON DE
37 FRANCOS
61 CENTIMOS
DOLLAR

REAL ESTATE

HIPOTECAS Y CASAS

El mercado continúa sin movimiento, no obstante el anuncio de posibles reparaciones en el distrito urbano de la ciudad.

SOLARES

Ayer comenzó a producirse la actividad que se venía presagiando en este mercado. Confirmada por el cable la noticia de haberse realizado la operación financiera que en vasta escala se ha firmado en Nueva York entre repartistas cubanos y capitalistas norteamericanos, notóse verdadera tendencia a grandes compras y acaparamientos de solares en la zona oeste de la ciudad, aprovechando los precios actuales próximos a subir en virtud de dicha operación.

MERCADO LOCAL DE CAMBIOS

El aspecto del mercado de cambios al cierre era:
Firme en libra esterlina.
Sostenida la peseta española.
El franco francés y el belga, de alza.
Firme el cambio sobre New York.
No se anunciaron operaciones entre bancos y banqueros.

Cotizaciones	Valor
New York cable	1 10 P.
New York vista	5 64 P.
Londres cable	4.86 5/8
Londres vista	4.86 1/8
Londres 60 días vista	4.83
París cable.	2.69
París vista	2.68
Hamburgo cable	23.85
Hamburgo vista	23.83
Madrid cable	15.39
Madrid vista	15.38
Italia cable	3.29
Italia vista	3.28
Bruselas cable	2.72
Bruselas vista	2.71
Zurich cable	19.40
Zurich vista	19.39
Amsterdam cable	40.24
Amsterdam vista	40.22
Toronto cable..	¼ P.
Toronto vista	3 16 P.

COLEGIO DE CORREDORES - NOTARIOS COMERCIALES DE LA HABANA

Cotización oficial de ayer, 2 de agosto

Cambios	Tipos
S|E. Unidos cable	5 64 P.
S|E. Unidos vista	3 32 P.
Londres cable.	4.86 3/8
Londres vista	4.86 3/8
Londres 60 d|v	—
París cable	2.68
París vista.	2.66
Bruselas vista	2.69
España cable	15 38
España vista.	15.37
Italia vista	3.28
Zurich vista.	19.38
Hong Kong vista	54.40
Amsterdam vista	40.21
Copenhague vista	—
Christianía vista	—
Estocolmo vista	—
Montreal vista.	—
Berlín vista.	—

Notarios de turno

Para Cambios: Enrique Pertierra.
Para intervenir en la cotización oficial de la Bolsa de la Habana: Rafael Gómez Romagosa; Pedro A. Molino.
Visto Bueno: Antonio Arocha, Síndico-Presidente: Enrique Pertierra, Secretario Contador.

CLEARING HOUSE

Las compensaciones efectuadas ayer entre los Bancos asociados al Clearing House de la Habana ascendieron a la cantidad de $2.991,818.68.

FINANZAS

AMERICANOS Y CUBANOS

Las dos noticias más importantes en el mercado, el aumento del capital social del Banco del Comercio y el fundado rumor de haberse firmado ya en Nueva York una operación financiera en vasta escala relacionada con la urbanización de una extensa zona de terrenos situada en el perímetro oeste de la Habana, zona que abarca según se nos informa desde la Quinta Avenida hasta el mar por Baracoa, han causado enorme sensación en los círculos mercantiles cubanos.

Se ha venido creyendo de buena fé que nuestro porvenir económica continuaría agravándose al peso de imprevistas contingencias, resultando ahora de estas noticias verídicas que lo cierto es lo contrario.

El capitalista cubano, apegado a la errónea tradición de esperarlo todo del precio del azúcar, carece por lo general de la visión necesaria para abarcar amplías perspectivas. Así se confirma hoy por los hechos. Una vez más en el corto espacio de un ciclo, vuelven de nuevo los capitalistas norteamericanos a inclinar la balanza de los sucesos económicos, dando el ejemplo de fé en el porvenir de Cuba a los propios cubanos.

La vasta operación financiera que se anuncia como pactada, indica que para los hombres de negocios del país vecino no es sólo el precio del azúcar el módulo rector del mundo mercantil cubano. Hace ya meses que se viene anunciando por los escritos financistas de diferentes Estados de la Unión que la reforma arancelaria cubana, a punto de terminarse por la Comisión que actúa en Palacio y la promesa solemne del Presidente Machado de crear en el Puerto de la Habana una Zona Libre de Importación, constituyen los elementos básicos para formar juicio acerca de nuestro futuro; hasta el punto de admitirse por los especialistas más avisados que esas dos medidas al implantarse convertirán a Cuba en un poderoso centro de negocios internacionales, sin excluir los bancarios, abriendo así un porvenir sin paralelo a nuestra pequeña República.

Consecuentes con estas deducciones lógicas de la realidad, producto del estudio sereno, los capitalistas de la nación vecina se disponen, por lo que vemos, a invertir cuantiosos capitales en negocios de Real Estate, es decir, sobre propiedades urbanas de toda especie, presagiando una nueva era semejante en lo económico a la que siguió al primero de enero de mil ochocientos noventinueve, repetida luego en mil novecientos diecisiete al amparo de la gran guerra.

Nos parece, pues, patriótico, anotar las incomprensibles diferencias que al discurrir sobre nuestros problemas, se advierte entre la mentalidad sajona y la propia nuestra. Mientras los hombres de negocios del país se mantienen en una invariable actitud expectante, actitud de roca impasible ante el flujo de las olas, reproduciendo de continuo la errónea política económica de no invertir cuando los valores o propiedades han bajado a precios normales y vender solo cuando han subido de precio o cotización, los hombres de negocios americanos redoblan sus actividades inversionistas realizando constantemente la política contraria.

Un ilustre periodista de aquel país, redactor financiero de uno de los más importantes diarios de Chicago, refiriéndose a este fenómeno cubano, prueba del patente desconocimiento de los métodos más corrientes en materia de negocios, anotaba el caso, muy reciente por cierto, de las acciones del Eléctrico, acciones que hallándose en poder de tenedores cubanos fueron vendidas por éstos tan pronto como se inició el alza, circunstancias que aprovecharon los especuladores de Nueva York y otras ciudades para adquirirlas, revendiéndolas de nuevo en el mercado a una mayoría de inversionistas cubanos a mayor precio, cuando el alza llegó al tope y cuando todas las circunstancias de la operación pactada con la Havana Utilities estaban indicando a las claras que el alza había terminado y corta o amplia había de iniciarse la baja.

Esta observación es más importante de lo que pudiera creerse por los lectores no habituados a los negocios. A esa política desastrosa se debe en gran parte la persistencia de las crisis locales cubanas. No puede ningún mercado equilibrarse, centrifugando las especulaciones como ocurre en todas partes, cuando los tenedores de propiedades y valores se obstinan en permanecer ajenos a los cambios fortuitos y contingentes que rigen los negocios. En Cuba, no queriendo perderse, se va por lo común a pérdida segura e irremediable, porque la actitud individual de reserva, cuando es mantenida por un número crecido de tenedores de un mismo valor, contagia a los especuladores de otros valores. Extendiéndose entonces la baja a todos los sectores económicos y por último a la sociedad, que resulta al cabo la más hodamente perjudicada.

¿No es eso a ojos vista lo que ocurre con el azúcar hace casi tres años?

ASOCIACION DE REPRESENTANTES DE FIRMAS EXTRANJERAS

Precios aproximados de los principales artículos alimenticios en su local social, Lonja del Comercio 4o. piso.

Agosto 2 de 1926.

ACEITE ESPAÑOL:
Con 5 por ciento de acidez, de 98 102 pesetas las 4 cajas con 92 libras cif Habana.
ACEITE FRANCES REFINADO:
Francés 1490.00 los 100 kilos cif Habana.
ACEITUNAS:
Manzanilla, de 28 a 37 pesetas la fanega, según clase F.O.B. puerto español.
AVENA BLANCA No. 3.
62 centavos el bushel cif Habana.
Mercado firme.
AFRECHO CORRIENTE:
De 31 a 33 pesos la tonelada cif Habana.
AFRECHO FINO:
32 pesos 50 centavos la tonelada cif Habana.
ARROZ:
S. Chelines 15|9 quintal inglés cif Habana.
Saigón Largo, chelines 16|6 quintal
Saigón Redondo, chelines 16|4 a 16|6 quintal inglés cif Habana.
Saigón 50 por ciento: 17|10 quintal inglés cif Habana.
Canilla Viejo: 21|4 a 22|6 quintal inglés cif Habana.
Valencia: 64 pesetas 100 kilos cif Habana.
AJOS:
Capadres catalanes de 75 a 78 pesetas la caja cif Habana.
BACALAO DE NORUEGA.
Regular: de $8.75 a $9.00 caja cif Habana.
Superior: de $9.00 a $9.25 la caja cif Habana.
CAFE DE PUERTO RICO:
De $27.00 a $32.00 según clase los 46 kilos B.O.B. Puerto Rico.
CAFE DEL PAIS:
De $27.00 a $34.00 100 libras muelle Habana.
CEBOLLAS GALLEGAS.
16.00 pesetas caja de 50 kilos cif Habana.
CONSERVAS VEGETALES:
Tomate español 1|4 de pesetas 22 a pesetas 25 la caja cif Habana.
Pimientos marrones de 35 a 44 pesetas la caja de 100|4 según clase cif Habana.
CONSERVAS DE PESCADO:
(Precios cif Habana)
Bonito y Atún, caja de 60|2, de 70 a 95 pesetas.
Bonto y Atún, caja de 100|4 redondos de 50 a 60 pesetas.
Calamares Trozos, caja de 100|4, redondos, de 50 a 60 pesetas.
Anchoas en aceite, caja de 100|8
Sardinas Club, 30 m.m. de 40 a 60 pesetas, según marca.
Calamares Trozos, caja de 100|4 ovalados, de 150 a 175 pesetas.
60 pesetas, según marca.
FRIJOLES DE CALIFORNIA:
Rosados: de $5.90 a 5 pesos 100 libras cif Habana.
Colorados de 5 pesos 50 centavos a 5 pesos 60 centavos 100 libras cif Habana.
FRIJOLES EUROPEOS:
Blancos Marrow, $9.50 los 100 kilos cif Habana.
Blancos Medianos, $6.25 los 100 kilos cif Habana.
FRIJOLES NEGROS BRASILEÑOS:
De $13.50 a $14.00 los 100 kilos cif Habana.
GARBANZOS:
Sin cribar clase 48|54 embarque en agosto $12.60 los 100 kilos cif Habana.
HENO CANADA:
Timothy número 2, $24.00 tonelada cif Habana.

COMPAÑIA DE FOMENTO URBANO, S. A.

(Quivicán)

De orden del señor Presidente de esta Compañía, cito por este aviso, a los señores accionistas, para la junta general extraordinaria que ha de celebrarse el día 14 de Agosto a las cuatro de la tarde en la casa número 10, de la calle de Francisco Vicente Aguilera (antes Maloja) con objeto de dar cuenta de la renuncia del señor Presidente, elegir su sustituto y tratar de asuntos generales.

Habana 31 de Julio de 1926.

Godofredo Vega,
Secretario.

PESETA

SE COTIZO A RAZON DE
6 PESETAS
50.19
DOLLAR

TABACO

DEL MERCADO DE RAMA

El mayor movimiento estuvo ayer en la carga y traslado a los almacenes del tabaco que llegó procedente de las zonas productoras.

El primer lote, por lo menos de alguna importancia, de actavas de la nueva cosecha fué vendido ayer. Cien tercios de la mencionada clase que registró Mark A. Pollack en los almacenes de Abelardo Cuervo y Compañía.

—Hijos de Camacho y Compañía vendieron a Trinidad y Hermanos, de Ranchuelo, doscientos tercios de manchados, capadura y botes, también de la nueva cosecha.

—Angel Menéndez compró y registró cien tercios de segundas viejas en los almacenes de Junco y Compañía, y una cantidad algo menor de ambas clases limpias, también de la cosecha anterior, en casa de Traviesa y García.

—De quintas y catorcenas, también viejas, de Remedios las primeras y de Semi Vuelta las segundas, vendieron y entregaron ayer dos lites Constantino González y Compañía a Gerald C. Smith.

—Veinte y seis pacas de "hoja" de la nueva cosecha de Remedios, vendió José C. Puente a I. Kaffenburgh e Hijos.

Y diez y siete de "botes" entregaron Torres y Meneses a Hermann Dichl.

ENTRADAS DE TERCIOS

Llegaron ayer al mercado por los ferrocarriles:

De Vueltas, para Iglesias y García, 75.

De Cabaiguán, para Echevarría y Pérez, 129.

De Herradura, para Calixto López, 27.

Del mismo lugar, para Ramón Ruisánchez y Compañía, 42.

De Caibarién, para Abraham Haas y Compañía, 112.

Del mismo Caibarién, para I Kaffenburgh e Hijos, 122.

De Consolación, para González y Hermanos, 65.

Del mismo lugar, par aTorres, Gener y Hermanos, 74.

De Paso Real, para Ramón Ruisánchez y Compañía, 74.

De Guane, para Romeo y Julieta, 352 en dos casillas.

De Placetas, para I. Kaffenburgh e Hijos, 157.

De la Quinta, para la Cuban Land and Leaf Tobacco, 109.

De Santa Clara, para Tomás Benítez León, 106.

Del mismo Clara, para Sobrinos de Antero González, 99.

De San Juan y Martínez, para J. Fernández Rocha, 48.

Del mismo San Juan, para Cifuentes, Pego y Compañía, 99.

También de San Juan, para la Henry Clay and Bock Company, 109.

De San Luis de Pinar del Río, para Manuel García Pulido, 52.

De Zulueta, para Ramón Cepa y Compañía, 53.

Del mismo lugar, para Junco y Compañía, 63.

De Puerta de Golpe, para las siguientes firmas:

Pastor Sánchez y Compañía, 50.

Facundo Gutiérrez e Hijos, 196 en dos casillas.

Mario Suárez, 29.

Manuel A. Suárez, 19.

De Zaza del Medio, para los señores siguientes:

Muñiz y Hermanos, 122.

Otra casilla para los mismos con 166.

Ramón Cepa y Compañía, 99.

Foyo y Rodríguez, 149.

Iglesias y García, 130.

Lobeto y Miguel, 146.

LAS VENTAS EN TAGUASCO

Taguasco, Julio 31.

Se encuentra esta zona muy animada, por las ventas qu eya se van efectuando.

Se han vendido las vegas siguientes, en tercios:

La casa Kafenburt, ha comprado una de las mayores vegas de la comarca, la del señor Manuel González, de "La Campana", con su aproximado a 350 tercios, a los precios de 78, 58, 38 y 8.

La casa "Berenjay", ha comprado al señor Isidoro Cabrera, de la finca "Santa Rosa", un aproximado a 425 tercios, a los precios de 80, 60, 38, 25 y 7.

La Cuban Land, ha comprado: la vega de Manuel Domínguez, un aproximado de 220 tercios; y a Bernardo Lorenzo, un aproximado a 100 tercios, a los precios de 81, 61, 40, 30 y 8; ambas de la finca "Santa Julia".

Menéndez y Comp., han comprado las vegas de Pío Verano, con 75 tercios, y Santiago Cabrera 120 tercios, ambas de la finca Santa Julia.

Estos señores Menéndez y Comp., han comprado, ya al cerrar mi correspondencia, la vega de Mingo Uría, de "Santa Julia", unos 70 tercios, a los precios de 81, 61, 41, 30 y 8.

La vega del señor Melchor de Paz, de "Los Limpios", ha sido vendida no pudiendo saber hasta estos momentos la casa que compró.

Para mi próxima información rendiré detalle de las vegas compradas en matules por los señores Berenjay y Comp., de esa capital.

Faustino Peña, Corresponsal.

GRADUACION DEL ALCOHOL PARA SU EXPENDIO

La Secretaría de Agricultura, Comercio y Trabajo, tiene el propósito de que se fije la graduación que ha de tener el alcohol, que en los distintos establecimientos se expende al público para uso doméstico.

CREDITOS Y CONSTRUCCIONES

Actualmente está estudiando el Secretario de Agricultura la manera de moralizar las Compañías de Créditos y Construcciones, con el fin de que el dinero de los clientes en las mismas esté gerantizado en las inversiones que se efectúen.

:: ANCHOAS EXQUISITAS ::
Palacio de Oriente
ANTONIO ALONSO, HIJOS Vigo, España.

NUEVOS MODELOS

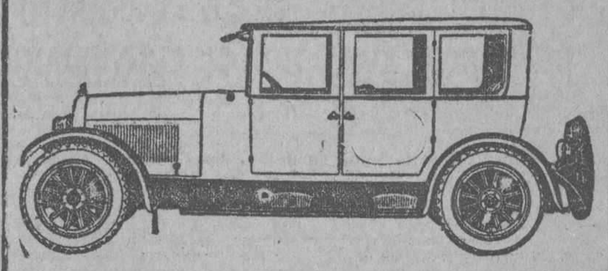

DEBIENDO APARECER EN AGOSTO NUEVOS MODELOS DE LA MAYORIA DE LAS MARCAS EN ESTE MERCADO, NOS ANTICIPAMOS A LA DEPRECIACION CONSIGUIENTE EN LOS CARROS USADOS QUE TENEMOS EN EXISTENCIA, CON UNA

GRAN LIQUIDACION DE AUTOS DE USO FLAMANTES Y EN PERFECTO FUNCIONAMIENTO

BUICK
DODGE
CADILLAC
CHANDLER
CLEVELAND
NASH
MARMON
CUNNINGHAM
LOCOMOBILE 8 cil.
ESTRELLA
FORD
STUTZ
DURANT
HUDSON
ESSEX
PACKARD
ETC., ETC.

Algunos de estos vehículos los garantizamos mecánicamente y los vendemos con facilidades de pago, tomando otros carros usados en parte de pago.

TENEMOS LA GANGA QUE USTED BUSCA.

J. ULLOA & COMPAÑIA

P. MARTI 3, 5 Y 7. TELEFONO M-7951.

Distribuidores de Packard, Hudson, Essex y White.

The Peninsular & Occidental Steamship Company

LA VIA MAS CORTA POR MAR

RUTA DE LA FLORIDA

Viajes de VERANO a los Estados Unidos

Salidas diarias, exceptuando Jueves y Domingos, para Key-West, y Martes y Sábados, para Port Tampa, a las 10 A. M. del ESPIGON DEL ARSENAL

$100 De la Habana a New York Ida y Vuelta Válido por Seis Meses

52½ HORAS DE VIAJE SOLAMENTE 6 HORAS POR MAR

Nuestra RUTA DE LA FLORIDA es la predilecta de las personalidades más prominentes de nuestro Mundo Social, Artístico, Político y Financiero, así como también de nuestras principales familias y de todos aquellos que deseen librarse de los temporales, mareo y otros inconvenientes de los viajes marítimos prolongados.

Con el billete de pasaje a New York, por nuestra RUTA DE LA FLORIDA, puede hacerse escala en el viaje de ida o vuelta PERMANECIENDO LAS HORAS O DIAS QUE SE DESEE, en las principales poblaciones americanas, tales como Miami, Jacksonville, Savannah, Charleston, Richmond, Baltimore, Washington, y FILADELFIA, donde se está efectuando la EXPOSICION INTERNACIONAL, por las cuales cruza el tren "Havana Special".

Precios de los Dormitorios PULLMAN desde Key West, Fla., a New York

Litera alta.	$ 13.80	Compartimento. . .	$ 43.75
Litera baja.	„ 17.25	Salón.	„ 61.50

Los Cubanos nativos no necesitan Pasaportes para visitar por menos de seis meses los Estados Unidos por nuestra "Ruta de la Florida"

PARA INFORMES, PASAJES Y RESERVACIONES:
PLACIDO No. 3—TELEFONO A-9191
HABANA

ZAFRA AZUCARERA

MERCADO LOCAL

Seggún datos de los señores Guerra y Mejer el movimiento de azúcar en los distintos puertos de la República durante la pasada semana fueron 28.646 toneladas de arribos; 69.819 toneladas expotadas y 1.195.658 toneladas de existencia.

REUNION DE HACENDADOS Y COLONOS

La comisión especial designada por la Directiva de la Asociación de Hacendados y Colonos, para entender en todo lo relacionado con la próxima zafra azucarera, se reunió en la tarde de ayer, teniendo un amplio cambio de impresiones.

Se dió lectura a una moción presentada por el señor Manuel Rasco, sobre que la zafra dé comienzo el día primero de enero, y que el mínimo de la producción sea de 4 millones 250,000 toneladas, pudiéndose aumentar según la necesidad mundial.

Sobre dicha moción se deliberó ampliamente, acordándose reunirse nuevamente el próximo jueves a las cuatro y media de la tarde, para tomar acuerdos definitivos y redactar las bases que le serán presentadas al señor Presidente de la República.

La reunión terminó a las siete y media de la tarde.

BANCO DEL COMERCIO

Tipos de cambio	Venta M. O.
New York cable	1 16 P.
New York vista	1 32 P.
Londres cable	5.86 3/4
Londres vista	4.86 1/2
Londres 60 días vista . . .	—
París cable	2.66
París vista.	2.65
Madrid cable	15.89
Madrid vista	15.88
Suiza cable	19.38
Suiza vista	19.37
Milán (Italia) cable . . .	3.29
Milán (Italia) vista . . .	3.28
Bélgica cable	2.71
Bélgica vista	2.70
Holanda cable	40.24
Holanda vista	40.22
Hong Kong cable	—
Hong Kong vista	—

Habana agosto 2 de 1926.

El mercado de azúcar en New York permaneció quieto, anunciándose una venta de 28.000 sacos de Cuba a 2 13|32 centavos libra costo y flete, pronto embarque a la Waner Sugar Co.

A última hora se rumoraban ventas de Cuba, adicionales a 2 13|32 centavos libre costo y flete, sin consignar cantidad.

En Londres el mercado estuvo cerrado por ser día festivo.

EXPORTACION DE AZUCAR

Las exportaciones de azúcar reportadas en el día de ayer por las aduanas en cumplimiento de los apartados primero y octavo del decreto 1770, fueron las siguientes:

Aduana de Matanzas: 20,300 sacos. Destino: Inglaterra.
Aduana de Matanzas: 10,000 sacos. Destino: New York.
Aduana de Cárdenas: 15,818 sacos. Destino: New York.
Aduana de Sagua: 15,000 sacos. — Destino: Savannah.
Aduana de Caibarién: 15,000 sacos. Destino: New York.
Aduana de Nipe: 28,300 sacos. Destino: Baltimore.
Aduana de Manatí: 22,388 sacos.— Destino: Japón.
Aduana de Guantánamo: 20,000 sacos. Destino: New Orleans.
Aduana de Tunas de Zaza: 15,466 sacos. Destino: China.

COTIZACION OFICIAL DEL PRECIO DEL AZUCAR

Habana	2.051297
Matanzas	2.150000
Cárdenas	2.088221
Sagua	2.078750
Manzanillo	2.072827
Cienfuegos	2.103607

MOVIMIENTO DE AZUCAR

El habido durante la semana pasada fué como sigue:

	Toneladas
Recibos seis puertos	6.999
Recibo sotros puertos . . .	21.647
Exportación seis puertos . .	36.218
Exportación otros puertos .	33.601
Existencia seis puertos . .	621.365
Existencia otros puertos . .	574.293
Centrales moliendo: 0.	
Exportación:	
Hatteras	39.109
Europa	4.014
New Orleans.	10.952
Galveston	4.571
Savannah	2.143
Formosa	6.770
Canadá	2.360

Habana agosto 2 de 1926.

Gumá & Mejer.

M.E.C.D. 2016

EL PRESIDENTE CALLES NO ACEPTA LA TREGUA PROPUESTA EN EL ASUNTO RELIGIOSO, AYER, POR EL EPISCOPADO

Aunque al parecer todo sigue en Méjico en el mismo estado, se sabe que se hacen gestiones cerca del Presidente Calles para hallar una fórmula conciliatoria en la lucha hoy entablada

CIUDAD DE MEXICO, Agosto 2.—(AP).— El Presidente Calles ha rechazado la proposición de una tregua en la controversia religiosa, formulada por el episcopado mexicano en unas declaraciones que nos ha hecho.

"Este Ejecutivo ha hecho saber su opinión sobre la situación religiosa. Como réplica a la nota del Episcopado, debo decir que el gobierno federal se limitará solamente a actuar con la necesaria energía para hacer cumplir ls leyes nacionales".

Aunque el Presidente Calles ha rechazado la oferta de tregua del Episcopado, formulada por medio de declaraciones dadas a la Prensa Asociada, siguen realizándose gestiones en pro de la paz.

Hemos sabido de fuente autorizada que se dan los pasos necesarios para determinar una posible negociación de carácter extraoficial entre el procurador general Orgega y un alto dignatorio del scospado mexicano, pudiendo muy bien salir de ellas el arreglo de la situación religiosa.

Se han realizado gestiones por un preeminente personaje que es persona amiga del episcopado y a la vez persona grata al Presidente Calles, para actuar de intermediario en un intercambio de puntos de vista de todos conciliatorios entre el arzobispo Mora del Río y el jefe del Poder Ejecutivo.

Los observadores tienen la convicción que la réplica formal del Presidente Calles, denegando la tregua propuesta por el Episcopado, no pudo ser de otro modo, porque lo contrario equivaldría al abandono de su actitud. Pero las personas bien informadas estiman que el terreno está preparado para un acuerdo que no envuelva el abandono de terreno por ninguna de las partes en controversia.

EL ARZOBISPO DE BALTIMORE ACUSA AL GOBIERNO NORTEAMERICANO EN LA CUESTION DE MEXICO

BUENOS AIRES, Agosto 2—(UP) La organización cultural católica ha publicado un manifesto, que ha sido distribuído en todas las iglesias, en el cual se censura enérgicamente a los Estados Unidos, país al que, en cierto modo, se hace responsable de la presente controversia religiosa de México. Con el título de "Quién es el responsable de las persecuciones a los católicos de México', el manifiesto recoge estas declaraciones del Arzobispo Curley, de Baltimore, "Las ametralladoras que se vuelven contra el clero y el pueblo en San Luis de Potosí son norteamericanas. Nosotros, por conducto de nuestro Gobierno, armamos a las partidas asalariadas del régimen de Calles.

La referencia que hace el Arzobispo Curly, recogida por el manifiesto, es al tiroteo de que fueron objeto los mexicanos por parte de las fuerzas del gobierno, en San Luis de Potosí, durante los motines que se registraron hace varias semanas. El periódico "La Prensa" comentando el manifiesto dice:

"He ahí una circunstancia verdaderamente grave. Ningún país o gobierno tiene derecho a intervenir en los conflictos internos de otro. Esta doctria norteamericana, fundada en la soberanía de los estados, no puede violarse por los Estados Unidos. Ningun país, bajo ningun pretexto, puede inmiscuirse en los asuntos de otro país.

"Si el Arzobispo de Baltimore ha dicho exactamente la verdad, todos los habitantes del Nuevo Mundo desearán que la intervención, lo mismo directa que indirecta, visible o subrepticia cese de una vez para siempre. México debe resolver su propio problema con sus propios medios morales y materiales."

REZA OTRA VEZ EL PAPA POR EL PUEBLO DE MEXICO

ROMA, Agosto 2.—(AP).— Acompañado por sus cortes, teglar y eclesiástica el Papa hizo una visita oficial a la Capila Paulina del Vaticano, para disfrutar de la indulgencia del perdón de San Francisco de Asís el séptimo centenario de cuya muerte conmemora con grandes fiestas toda Italia.

En presencia de un corto número de prelados, el Santo Padre elevó también preces al Cielo por el pueblo de México.

TRATASE DE DIVULGAR LA VERDAD DE LA SITUACION MEXICANA

NUEVA YORK, Agosto 2.—(AP). Los directores de la recién fundada Asociación para la protección de los derechos religiosos en México iniciaron hoy una campaña para establecer ramas de la misma en cada ciudad imbportante de los Estados Unidos. Es propósito de esta Asociación combatir "la difusión de falsa propaganda de México, según vienen haciendo los representantes mexicanos en los Estados Unidos. mediante una exacta divulgación de la verdadera situación allí existente."

La nueva asociación cuenta ya 175.000 miembros, representantes de las sociedades católicas de Nueva York, según el ex-magistrado Alfredo J. Talley, presidente de la Asociación.

LAS VISITAS DE LOS NO CATOLICOS AL VATICANO

ROMA, agosto 2 (A. P.)—Se ha hecho saber hoy oficialmente que se ha establecido un sistema más severo de vigilancia sobre las audiencias de los no-católicos en el Vaticano. Antes de concederse estas audiencias, deben hacer constar claramente los solicitantes que no las hacen por mera curiosidad. Se pedirá a los visitantes que declaren si desean realmente ser recibidos con un sentimiento de piedad y respeto hacia el Pontífice.

Esto ha venido a destruir el rumor circulante de que se habían suspendido las audiencias pontificias a los no-católicos, por haberse negado algunos de éstos a arrodillarse al paso del Santo Padre. Se agrega que se han suscitado varios incidentes, en los cuales los no-católicos demostraron una conducta improcedente. A esto se deben las nuevas disposiciones.

EN LA LEGACION DE MEJICO

REUNION DEL COMITE PRO-BOMBERO FALCON.— GRAN FIESTA MEJICANA EN PERSPECTIVA.—EL VICEPRESIDENTE DE LA REPUBLICA, CORONEL CARLOS DE LA ROSA, ASISTIRA VESTIDO DE CHARRO.

Atentamente invitados por la presidenta del Comité Pro Bombero Falcón, señora Aida Peláez de Villaurrutia, concurrimos ayer a la junta que se celebró en el edificio de la Legación de México, en esta ciudad.

Tenía por objeto la reunión tomar los últimos acuerdos para la gran fiesta mejicana que, con el fin de recaudar fondos para que pueda completar su cura el muy desdichado bombero Falcón, que sufrió horribles quemaduras al querer salvar la vida de un niño en el incendio de Zulueta, 28, se llevará a efecto en los terrenos del Stadium el próximo sábado, día 14 de agosto.

La fiesta, que tendrá carácter de verbena, se denominará "Un día en Méjico".

Interesantes números figurarán en el programa.

De ellos, anunciamos algunos.

La primera consigna es la de que vestirán trajes típicos de las distintas regiones de Méjico, todos los que concurran a los terrenos del Stadium esa noche.

El señor Vicepresidente de la República, el siempre bueno y amable coronel Carlos de la Rosa, concurrirá vestido de charro mejicano.

De legítimo charro, según nos explicó, pues su traje es de cuero. Motivo para que deseemos, sinceramente, que esa noche no haga calor.

La hija del coronel Carlos de la Rosa tomará parte en la fiesta vestida de China Poblana.

Todos los puestos serán adornados a la usanza mejicana, y en ellos se venderán tamales, enchiladas y otros platos del país de los charritos.

La artista mejicana Celia Montalván, que con tanto éxito viene actuando con la acreditada compañía del maestro mejicano Castro Padilla, tomará parte en la fiesta; y artistas de esta compañía bailarán un "jarabe", baile típico de Méjico que, gracias a la cortesía del maestro Castro Padilla, tendremos también ocasión de admirar en Cuba. Issa Marcué, también de la compañía de Padilla, bailará la "Danza de la Jícara".

Otro número mejicano es el de los cancioneros mejicanos. Dejarán oír varias piezas de su selecto repertorio, las cuales aun no han sido oídas en Cuba y, además, el maestro Padilla estrenará dos canciones apropiadas al motivo de la fiesta.

Una orquesta típica mejicana y dos de nuestras bandas de música, amenizarán los distintos actos, habiendo, además, piezas de baile.

A los charros mejicanos Cuéllar Becerril, Ramos y Velázquez, que dieron ya dos fiestas en esta capital y que se encuentran próximos a llegar de Filadelfia, están encomendados los ejercicios de lazo, derribo de reses etcétera.

Un éxito enturamente. Así promete serlo la fiesta.

Asistentes a la junta de hoy fueron las siguientes personas:

Señora Aida Peláez de Villaurrutia, presidente del Comité; Mary González de la Vega, vicepresidenta y Salud Guzmán viuda de Benítez, tesorera.

Dejó de asistir, por encontrarse enferma a consecuencia de una caída, la cual lamentamos, la secretaria, señora María Cabrera de Fernández Espinosa.

Otras asistentes fueron: la condesa de Fernandina, cuya gran caridad es de todos conocida. La señora Pura Roma y su hija Coralia. La señora del doctor Recio y las señoras y señoritas: Josefina Castellanos de Corzo; María Luisa Murillo de Zayas Bazán; Margarita Sandino; Emma Recio; Dulce María Fernández Sabio; Sonia Ibáñez; Josefina Oropesa y Lola Benítez Guzmán.

En representación del DIARIO, nuestra compañera la señorita Clara Moreda.

Entre los caballeros:

El coronel Carlos de la Rosa, Vicepresidente de la República; el señor José Moreno, encargado de Negocios de la República de México; el maestro Manuel Castro Padilla; el ingeniero Félix Aguilar; el doctor Juan Antiga y los señores Froylán Manyarrez, Enrique Crucet y el bombero Falcón.

De la cooperación de estas personas, y de la actividad de la celosa presidenta del Comité señora Aida Peláez de Villaurrutia, es de esperar un gran resultado de la fiesta mejicana.

Resultado que ha de emplearse en favor del bombero Falcón.

El joven bombero que fué horriblemente quemado al intentar salvar la vida de un niño, que, por desgracia, pereció al fin entre las llamas.

Grupo de asistentes a la junta celebrada ayer en el edificio de la Legación de Méjico, en el Vedado.

FRANCIA PAGA DIEZ MILLONES DE DOLARES A NORTE AMERICA

WASHINGTON, agosto 2. (U.P.) Francia pagó hoy $10.000.000 al Tesoro de los Estados Unidos, como plazo sembestral de intereses sobre el empréstito de $407.000.000 que se le hizo para que adquiriese el material de guerra que dejó el ejército norteamericano en Europa.

Si Francia hubiese ratificado el plan para la consolidación de su deuda, hubiera tenido que pagar solamente $9.000.000 sobre esta parte de su obligación, ahorrándose, por tanto, un millón de dólares.

Caso de que se ratificara el convenio de la deuda, estos intereses se aplicarán al pao de las deudas en general, a causa de que se fundan todos los conceptos en uno y el pago de los intereses y la amortización se hace sobre el total de la deuda de guerra.

ABISINIA QUIERE QUE SE RESPETE SU INDEPENDENCIA

En la Cámara de los Comunes se trató ayer de la cáustica carta del emperador abisinio a la Liga

LONDRES, Agosto 2. — (U. P.)— La cáustica carta enviada a la Liga de las Naciones por Ras Tafari, Emperador de Abisinia, uno de los países cristianos más antiguos del mundo, tuvo resonancia hoy en la Cámara de los Comunes.

La carta, que se considera por muchos como el documento más sarcástico que se ha enviado a la Liga, dice que se ha tratado de apoderarse del territorio de la Abisinia o destruir la independencia de ese Estado africano.

Trata de los convenios anglo-italianos para el desarrollo industrial y comercial de Africa. En algunos círculos se duda que Ras Tafari, sin otra ayuda, fuera capaz de escribir la obra maestra de ironía que repentinamente ha colocado a Abisinia junto a Besarabia, el corredor polaco, el Norte de Africa y los Estrechos como amenaza para la paz europea.

La prensa británica expresa la opinión de que acaso una tercera potencia europea inspiró la fraseología. El periódico italiano "Tribuna" atribuye la carta de Ras Tafari a la "deplorable campaña que la prensa francesa ha estado realizando durante las negociaciones anglo-italianas".

La Gran Bretaña e Italia se muestran indignadas por las frases contenidas en la carta de Ras Tafari, en la que afirma que la independencia de Abisinia es objeto de amenazas.

Inglaterra trataba de obtener autorización para construir unos diques en el Lago Tsana y conservar sus aguas para la irrigación de extensos campos algodoneros en el Sudan, mientras Italia deseaba que Abisinia le concediese permiso para tender un ferrocarril a través del territorio desde Eritres al Somalilan italiano.

En Septiembre, el consejo de la Liga de las Naciones se verá obligado a tener conocimiento oficial de la protesta de Ras Tafari contra los esfuerzos anglo-italianos por intervenir en cuestiones que Abisinia considera puramente interiores. Las potencias europeas actuaron de acuerdo con un tratado anterior a la guerra firmado en 1906.

Durante el debate que se registró hoy, en la Cámara de los Comunes sobre este asunto, Wedgewood Benn, liberal, pidió al Gobierno Británico que diera seguridades en el sentido de que la política inglesa, consideraría a las potencias fuertes como protectoras de las débiles en vez de obtener beneficios a su costa.

Sir Austen Chamberlain, defendiendo al Ministerio de Estado, declaró en su respuesta: "Todas las potencias interesadas tienen el propósito de mantener la integridad y la independencia de Abisinia". Después de asegurar a la Cámara que no existía el propósito de ejercer coacción alguna, declaró que el convenio anglo-italiano era simplemente un tratado bilateral privado, que no pretende imponer ninguna obligación a Abisinia ni a otro país. Dijo que el convenio no significa un ataque a la independencia del país ni limita su derecho a decidir libremente si debe o no hacer las concesiones que se le piden.

Chamberlain agregó, sin embargo, que cualquier esfuerzo que se realizara por las potencias de acuerdo con el convenio sería de mayor ventaja para Abisinia que para Italia e Inglaterra.

YUGO-ESLAVIA PERSEGUIRA A LOS BULGAROS

BELGRADO, Agosto 2. (A. P.)— El ministro de la Guerra de Yugoeslavia ha ordenado a los comandantes del ejército que persigan a los irregulares búlgaros que invadieron Yugoeslavia. Esto casi equivale a una declaración de guerra. Pero Yugoeslavia ha apelado ya a la Liga de las Naciones contra las incursiones de los búlgaros en su territorio.

NOTAS POLITICAS

EL EJECUTIVO NACIONAL DEL PARTIDO LIBERAL FELICITA AL GENERAL MACHADO POR SU OBRA DE GOBIERNO

El doctor Edmundo Gronlier, miembro político ante la Junta Central Eloctoral por el liberalismo. — Los conservadores, el general Asbert y el problema de Güines. — Los candidatos a concejales y los sargentos conservadores.

Una Chambelona que aclara...! — El homenaje al General Machado. — Comerciantes, industriales y banqueros, con José María de la Cuesta. — Otras notas políticas

El Comité Ejecutivo del Partido Liberal se reunión en la tarde de ayer en la Cámara de Representantes, bajo la presidencia del doctor Clemente Vázquez Bello.

De secretario actuó el doctor Américo Portuondo.

Se trataba de la renuncia del doctor Emilio Núñez Portuondo de Miembro Político ante la Junta Central Electoral, por su condición de candidato a Representante.

Aceptada la renuncia, se acordó un voto de satisfacción al doctor Núñez Portuondo.

El doctor Edmundo Gronlier fué nombrado para sustituirle.

Seguidamente, a propuesta del general Carlos Guas, se acordó felicitar al general Gerardo Machado por su obra de gobierno, acuerdo no tomado hasta ahora por no haberse reunido antes el citado Ejecutivo Nacional.

Se habló de la supresión del precepto que prohibe en los Estatutos del Partido la reelección, acuerdo que será tomado en una sesión especial convocada al efecto.

Los asistentes, a más de los ya citados, fueron los señores don Carlos de la Rosa, Ramón Zaidín, Guerra, Madrid, Mora, Díaz Valdés, Castillo, Sagaró, Alliegro, Campos, Leal, Tomé, Giordano Hernández, Barrero, Mestre, Capestany, Vasconcelos, Mola, Finalés, George, Rafael Guas, Hartmann y Cañizares.

—Los directores del Partido Conservador en la provincia de la Habana, los candidatos a cargos provinciales y los jefes de término, celebraron una extensa conferencia en la morada del presidente del Ejecutivo Provincial, señor Emilio Sardiñas.

Se trató del problema existente en la villa de Guines.

Los conservadores tienen su candidato, pero el general Asbert, que aspira al Gobierno de la provincia por la citada colectividad política, estima que con ese candidato sufrirán una derrota segura en tan importante Municipio, que pudiera afectar a la aspiración que mantiene.

Como a la campaña del Partido no se le ha dado calor suficiente por el candidato a gobernador, según el decir de los directores del conservatismo, estimándose que ello se debe al problema por resolver de la villa del Mayabeque, es por lo que se celebró la reunión a que nos referimos.

Y no asistió el general Asbert, pero envió una carta con lujo de detalles sobre el particular.

Se discutió mucho. Hubo partidarios de que el candidato conservador continuara en su puesto, por ser un elemento valioso y distinguido, que cuenta con sobradas probabilidades de triunfo, y se dijo otro tanto del candidato de las simpatías del General.

Y por último, se acordó nombrar a tres señore spresidentes de Ejecutivos Municipales para que se trasladen a Guines e investiguen e informen a la mayor brevedad de la popularidad y simpatías del candidato conservador y del que desea figure en la boleta el general Ernesto Asbert y Díaz.

—En un almuerzo que se celebrará en cierto lugar de la Habana, ciudad o provincia, en la tarde de hoy, por los jefes del Partido Conservador en esta capital, se resolverá en definitiva—eso nos han asegurado—la candidatura a cargos municipales que será confirmada en la sesión anunciada para el sábado 7 de los corrientes, del Ejecutivo Municipal Conservador.

Ya por la noche, y en el Círculo de San Lázaro 134 altos, los Sargentos Conservadores, que así se llaman ahora los Presidentes y secretarios de Asambleas Primarias de se partido, conocerán del resultado del almuerzo y de la candidatura, acatando o no lo que se resuelva, pues cuentan con número suficiente de miembros del Comité Ejecutivo, por lo menos para llevarse la minoría en el acto de las postulaciones.

Hay, pues, marejada conservadora.

—En San Cristóbal, el Comité Ejecutivo del Partido Conservador ha nominado candidato a la Alcaldía al que actualmente lo es, señor José de la Fuente Salgado, de filiación liberal, cumpliendo el pacto electoral llevado a efecto.

Reina gran entusiasmo en el término con tal motivo. Esto no lo dice nuestro compañero García, corresponsal especial.

—José Díaz, director de "La Chambelona de Guines", nos escribe una extensa carta que por su extensión nos vemos privados de traerla a estas columnas, escogiendo solamente el párrafo final, con lo cual complaceremos en algo a nuestro comunicante. Dice así:

"La Chambelona de Guines" usa un uniforme que se distingue, sin lugar a confusiones malsanas, de toda otra chambelona. Además (y esto también debe ser desconocido) la chambelona que dirijo no es un grupo de individuos más o menos atrevidos que se dediquen a tocar sin tener preparación para el caso, no, los integrantes todos de esta asociación son individuos preparados suficientemente para si no ser unos profesores, por lo menos no hacer un ridículo al asistir a festejos en que deban tocar y ganan sus sueldos y no dádivas más o menos envilecedoras, de las que siempre procuran permanecer a la mayor distancia posible y es por ello que si no con la galanura que lo requiere el caso, por lo menos ajustándome a la necesidad que el caso requiere pedimos a usted nos proporcione la manera de diafanizar esta situación difícil en que nos han colocado dando publicidad a estas mal trazadas líneas en su sección de "Información Política".

—Comité Central Nacional General Gerardo Machado.—De orden del señor Ramón Zaydín, presidente de la Agrupación Central General Gerardo Machado, se invita a todos los presidentes de Comités, Vanguardias, Aceras, Juventud, Avanzadas y de todos los organismos afines al liberalismo, que remitan a la mayor brevedad sus respectivos domicilios a la oficina del Comité Central Nacional, calle de Aguila 13, a fin de enterarlos de la marcha de la organización de la manifestación que en honor del General Machado se ha de celebrar el día 23 de septiembre próximo.

—En el Círculo Liberal de Galiano número 18 se reunió anoche un grupo numeroso y distinguido de comerciantes, industriales y banqueros de la Habana con objeto de tomar acuerdos relacionados con un homenaje que los componentes de tan significadas clases sociales, que son, en definitiva, la representación de las fuerzas vivas del país, quieren tributar, como demostración de afecto, simpatía y consideración al popular y estimado Alcalde de la Habana, señor José María de la Cuesta.

Después de tratarse ampliamente sobre el asunto, se tomaron los siguientes acuerdos:

En primer término, que el homenaje consistiese en un ágape fraternal que se celebrará en el patio del Palacio Municipal. Después se procedió a designar las personas que debían formar la Comisión organizadora de la fiesta, siendo nombradas las siguientes:

Presidente: Manuel Negreira.

Secretario: nuestro estimado compañero Oscar Herrera, futuro concejal del Ayuntamiento.

Tesorero: Ramón Cajide.

Vocales: los señores Manuel Casavelle, M. Viñas, José Bóveda, Antonio Rival, Manuel Duyos, Marcelino Alvarez, Juan Romañach, Domingo Riveiro, Juan Riveiro, Manuel Bahamonde, Jesús Pérez, José Bermúdez, José Pardo, Antonio García Calvo, Dámaso Pérez, José Fernández González, José Bargueiras, José García González, Jesús Cendam, Manuel Carral, Jesús Picos Fraga, Juan Varela, Domingo Trucha y otras personas más cuyos nombres no publicamos por que resultaría interminable la relación.

Aunque no se tomó acuerdo sobre la fecha en que ha de celebrarse esta magnífica fiesta, sabemos que los componentes de la comisión organizadora tienen el propósito decidido y resuelto de verificarla el mismo día que comience el señor José María de la Cuesta a disfrutar de licencia para dedicarse oficialmente y de acuerdo con lo preceptuado en nuestro Código Electoral, a laborar en pro de su justificada aspiración política, reeligiéndose para un nuevo período.

—En la noche de ayer se llevó a efecto en la casa número uno de la calle General Capote, la constitución del Comité Amigos de Asbert del barrio de Coco Solo, del Municipio de Marianao.

Entre vítores y aplausos fué proclamada la Directiva que ha de regir los destinos de dicho Comité y es la que sigue:

Presidentes de honor: general Ernesto Asbert y Díaz, coronel Miguel V. Parrado, Francisco Lloredo, doctor Miguel A. Aguiar, doctor Oscar Montoro, Miguel Albarrán, doctor Joaquín Alvarez, Miguel Ocejo, Aurelio Sánchez Benito Remedios, Cándido González, doctor Manuel Castellanos, doctor Vito Candia, doctor Ceferino Granda, doctor Antonio Alzola, Miguel Suárez, doctor Alfredo O. Ceberio.

Presidente efectivo: señor Hilario Montejo.

Vice: señor Primitivo Sánchez.

Secretario de actas: señor José Pineda Purdón.

Vices: señores Ramón de la Cruz y Ramón Blanco.

Secretario de correspondencia: señor Jesús de la Cruz Alpizar.

Vices: señores Julio San Pedro y Edmundo San Pedro.

Tesorero: señor César San Pedro.

Vices: señor Victorino Sarmiento y Francisco Purdón.

Y ciento cincuenta vocales.

—Mayajigua lucirá sus mejores galas el día 15 de agosto.

Habrá gran fiesta política, en el histórico barrio de este poblado.

Homenaje que rinde el término municipal de Yaguajay a los señores doctor Juan Antonio Vázquez Bello, aspirante a gobernador de las Villas; al doctor Juan Felipe Cruz, candidato seguro a representante por el Partido Liberal, y al señor Juan M. Martínez, a este último por sus méritos adquiridos por haber sido el primero en levantar el primer Comité Político Pro Juan Antonio Vázquez Bello y haber luchado en toda la provincia formando distintos comités políticos en la provincia y presidir a la vez la Agrupación Liberal de la Jurisdicción de Remedios.

Orden de la fiesta: A las seis a. m. Diana por una afamada orques-

EL EMBAJADOR DE LOS ESTADOS UNIDOS FUE A DAR LAS GRACIAS AL PRESIDENTE

Ayer estuvo en Palacio el Embajador de los Estados Unidos en Cuba, Mr. Crowder.

El distinguido diplomático abandonó el sábado último el Hospital Militar de Columbia, donde fué operado de una hernia por el doctor Silverio, y departió con el Presidente de la República, dándole las gracias por las atenciones recibidas en el Hospital durante su estancia y por las visitas de que fué objeto en distintas ocasiones por el Jefe del Estado.

Mr. Crowder fué saludado por los repórters de Palacio y manifestó a éstos que se sentía completamente bien de su dolencia.

MEJORA EL FRANCO POR LAS MEDIDAS DE M. POINCARE

Un fondo de amortización sobre la base de comercialización del monopolio del tabaco en Francia

PARIS agosto 2.—(AP).— El Comité de Hacienda del Senado comenzó hoy el estudio del plan económico de Poincaré, aprobado el sábado por la Cámara de los Diputados. Compareció e npersona ante el Comité el Presidente del Consejo de Ministros el cual pidió que con toda urgencia se votara el proyecto de ley, mereciendo esto la aprobación del Comité. Es posible que se haga así antes de que termine la legislatura.

Mientras tanto, el Gabinete da su aprobación al proyecto de Poicaré, estableciendo un fondo independiente de amortización para redimir las obligaciones del Estado y manejar los bonos de la defensa nacional, que forman la mayor parte de la deuda flotante.

La comercialización del monopolio del tabaco es la base sobre la que se creará el fondo de amortización. Se hará todos los esfuerzos para lograr que ambas Cámaras del parlamento aprueben este proyecto antes de fines de semana. Una vez logrado esto, se convocará al Senado y a la Cámara para reunirse en asamblea nacional en Versalles el diez del actual al objeto de hacer de la creación del fondo de amortización una ley fundamental de la República, de modo que no pueda alterarse por una simple y ordinaria medida legislativa.

El franco estuvo hoy mas fuerte en el mercado de cambios de París, atribuyéndose esto a la rápida aprobación por la Cámara de las medidas económicas del Gobierno encaminadas a poner a la nación sobre una sólida base económica. Abrió a 40.13 por dólar y 195 por libra eslina, mejorando sólidamente hasta cerrar a 37.95 y 184.50, respectivamente.

Al informarse a Poincaré del alza del franco cuando salía del Palacio del Elíseo tras celebrar consejo de ministros, declaró que "era una recompensa a la patriótica y sabia conducta del parlamento".

CERCA DEL PUEBLO DE GASPAR, UNA SEÑORA ACOMETIO AYER A TIROS A UN SOBRINO, HIRIENDOLO Y SUICIDANDOSE

Este se halla muy grave a causa de las heridas recibidas.

Un individuo que estaba pescando en Punta Brava sufrió un síncope pereciendo ahogado. — Otras noticias del interior

EL CERTAMEN DE SIMPATIA DE LA COLONIA ESPAÑOLA DE BAEZ

(Por Telégrafo)

BAEZ, agosto 2. DIARIO, Habana.—Anoche, a las ocho, se celebró en los salones de la Colonia Española, el octavo escrutinio del Certamen de Simpatías por ella organizado, teniendo alterantivas las candidatas Carmita Cuadra y Emma Valdés, discutiéndose los dos primeros puestos, esperándose con inusitado interés grandes sorpresas para el próximo escrutinio.

—A causas de las inoportunas lluvias no hubo la esperada concurrencia, no obstante encontrarse llenos los salones por elegantes elementos femeninos y efectuándose, terminado el escrutinio, un asalto bailable, quedando lucidísimo.

El resultado fué el siguiente:

Carmen cuadra, 54,388 votos: Emma Valdés Pérez, 44,606; Adelina Borges, 29,962; Carmen Márquez, 7,212 y Zoila Rivera, 12,900.

Llada,
Corresponsal.

SE INAUGURO EL SERVICIO DE ALUMBRADO PUBLICO EN PIPIAN

(Por Telégrafo)

MADRUGA agosto 2. DIARIO, Habana.—A los acordes del Himno Nacional, ejecutado por la Banda Municipal de esta localidad, ha sido inaugurado en el vecino pueblo de Pipián el servicio de alumbrado público que la Havana Central ha establecido.

El Alcalde de este pueblo, señor José A. Varela, en representación del señor Pepillo Valera, y acompañado de su Secretario señor Pablo Oliva y otras autoridades de ésta, el Juez de Pipián y el Alcalde de Barrio señor Julián González, dieron fe de este acto que viene a dotar a Pipián de los servicios más importantes.

El señor Máximo Izquierdo, inspector del alumbrado de la Havana Central en este pueblo, representó a dicha compañía, dejando inaugurado tan importante servicio en Pipián.

Por la noche se celebró un gran baile con motivo de este acontecimientos.

Ha quedado instalado en un magnífico local la oficina central del alumbrado público en Madruga.

Entre las personas que inauguraron el servicio de alumbrado en Pipián figuraron la señora Emilia Santa Coloma de Valera, esposa del señor Valera, la del señor Izquierdo, doña Mercedes Valdés y otras muy distinguidas personas.

Angel González,
Corresponsal Especial.

INAUGURACION DEL CAMPO DE TIRO DEL EJERCITO EN LIMONAR

(Por Telégrafo)

LIMONAR, agosto 2. DIARIO, Habana.—El jueves próximo inaugúrase el campo de tiro del Ejército construído cerca de este pueblo.

Existe gran entusiasmo y hácense grandes preparativos para recibir dignamente a los visitantes, entre los que se espera figure el Honorable señor Presidente de la República, y el Jefe del Estado Mayor y distinguidas personalidades civil y militares.

Martínez,
Corresponsal.

COMPAÑIA DE COMEDIAS EN SAN ANTONIO DE LOS BAÑOS

(Por Telégrafo)

SAN ANTONIO DE LOS BAÑOS, agosto 2. DIARIO, Habana.—Hoy, lunes, debutará en el teatro del Círculo de Artesanos la gran Compañía de dramas y comedias Herrero Tordesillas con 22 artistas, lujosamente decorado y deslumbrantes trajes con asistencia del doctor Sánchez Galarraga y del Director Artístico doctor Lucilo de la Peña.

Será una noche de gran arte.

Lago,
Corresponsal.

PROTESTA DE OBREROS EN PASO REAL

(Por Telégrafo)

PASO REAL DE SAN DIEGO, agosto 2. DIARIO, Habana.—Los obreros protestan ante la rebaja de precios que tratan de imponerles los dueños de escogidas de "paso quemado".

Hoy no elaboran.

Martí,
Corresponsal.

ENTUSIASTA RECIBIMIENTO AL ALCALDE DE FLORIDA

(Por Telégrafo)

FLORIDA, agosto 2. DIARIO, Habana.—Acaba de llegar de esa capital Angel Egusquiza Aguilar, Alcalde Municipal de Florida.

El pueblo entusiasmado, acompañado de la banda de musica de la localidad recorre las calles.

Fué recibido en la estación del ferrocarril ,tributándosele ruidosa ovación.

Con motivo del onomástico del digno funcionario recibe numerosas felicitaciones de sus múltiples amigos.

Rodríguez,
Corresponsal.

SUCESO SANGRIENTO EN GASPAR

(Por Telégrafo)

GASPAR, agosto 2. DIARIO, Habana.—En la mañana de hoy, en el lugar conocido por Corojo, cercano a esta población, la señora Juana González acometió a tiros a su sobrino Antonio Tano, de 28 años, alcanzándolo con dos de los proyectiles y volviendo el arma contra sí se disparó un tiro, falleciendo en el acto.

El estado de Tano es grave y se espera fallezca de un momento a otro.

El Juzgado actúa, ignorándose los móviles de este suceso.

Díaz,
Corresponsal.

UN AHOGADO EN PUNTA BRAVA

PUNTA BRAVA, agosto 2. DIARIO, Habana.—Hallándose pescando Julián Chacón, en compañía de otros compañeros en un lugar llamado Manglo Negro, hubo de sufrir un síncope que lo hizo caer al agua, pereciendo ahogado.

El Juzgado se constituyó en el lugar del hecho.

Hoy se le practicó la autopsia al cadáver.

López,
Corresponsal.

PELICULAS PARLANTES EN PALMIRA

(Por Telégrafo)

PALMIRA, agosto 2. DIARIO, Habana.—Han sido exhibidas esta noche las películas parlantes, obteniendo éxito grandioso, en el gran teatro Velia.

El triunfo está descontado.

Felicidades a los empresarios y al inventor less desea.

Villar,
Corresponsal.

HOY SALDRA PARA BAYAMO EL DR. BLAS A. DOMINGUEZ MARTI

El doctor Blas A. Domínguez Martí, Presidente del Ayuntamiento de Bayamo.

Hoy, por la noche, regresará a Bayamo (Oriente) nuestro distinguido y gran amigo el estudioso y notable abogado doctor Blas A. Domínguez Martí, presidente del Ayuntamiento de Bayamo y letrado consultor de la Cámara de Comercio y abogado de la Colonia Española de dicha ciudad.

La actuación del doctor Domínguez Martí en el curso de las deliberaciones del reciente primer Congreso Nacional de Municipios fué altamente plausible, debiéndose a él la Declaración de Principios, así como el lema "Por la Patria y Por el Municipio".

La Declaración de Principios estaba concebida en los siguientes términos:

"La Unión Nacional de Municipios mantendrá y defenderá la autonomía del gobierno local en sus relaciones con la provincia y el Poder Central, porque sin Municipios verdaderamente autónomos y libres, la patria no puede alcanzar su mayor desarrollo de grandeza y prosperidad"; por lo que fué felicitadísimo, y en todos momentos participó brillantemente en los debates de interés; especialmente en los de carácter doctrinal, por lo que en premio de su labor fué designado vicepresidente del Congreso y miembro del Consejo Directivo de la Unión, que acordó un Congreso Municipal Hispano-Americano, que se celebrará en La Habana dentro de dos años.

El doctor Domínguez Martí fué el que con la oposición de su voto consiguió se desestimase la moción para la creación de dietas a los concejales.

Felicitamos por sus triunfos y deseamos un feliz viaje a tan gran amigo.

POSTULACIONES POPULARES EN SAN ANTONIO

San Antonio, agosto 3.—DIARIO DE LA MARINA.—Habana.—Anoche verificóse la postulación de candidatos a concejales por el Partido Popular cubano de este término.

Valiosos elementos integran la candidatura.

Reinó delirante entusiasmo y una inmensa concurrencia asistió al acto, la cual aclamó la reelección del ilustre general Machado.—Corresponsal.

DROGUERIA SARRÁ
LA MAYOR
SURTE A TODAS LAS FARMACIAS
ABIERTA TODOS LOS DIAS Y LOS MARTES TODA LA NOCHE.

FARMACIAS DE TURNO

MARTES

Concordia número 200.
San Francisco y Lawton.
Pérez y Villanueva.
Infanta número 107.
San Leonardo y Flores
Cerro número 458.
Churruca número 16.
17 entre K y L (Vedado).
Carlos III y Oquendo.
Concordia y Oquendo.
San Miguel y Lealtad.
Salud y Gervasio.
Galiano número 50.
Reina número 71.
Carrales y Cienfuegos.
Aguila número 232.
Monte número 328.
Consulado y Colón.
Aguila y Barcelona.
Teniente Rey y Compostela.
Tejadillo y Compostela.
10 de Octubre número 600.
Compostela y Conde.
San Lázaro número 324.
Jesús del Monte número 231.
Florencia y Bellavista.
Condesa y Campanario.
10 de Octubre número 444.
23 entre 2 y 4 (Vedado).
Milagros número 42.
Animas número 1.
Santo Tomás número 32.
Calle 17 número 453.

NOTA.—Este grupo deberá prestar el servicio público todo el día y la noche de los domingos siguientes:

Agosto 22.
Octubre 3.
Noviembre 14.
Diciembre 26.

PARA
CATARROS
JARABE
MARGARIS
A. FOURIS-PARIS.

M.E.C.D. 2016

SECCION 2ª

QUEJAS DE SUSCRIPTORES
Departamento Central: Habana, M-8404. Agencias: Cerro y Jesús del Monte, I-1994; Marianao, Columbia, Almendares, Buen Retiro, Quemados y Pogolotti, F.O-7090.

DIARIO DE LA MARINA

ASSOCIATED PRESS
Esta Asociación es la única que posee el derecho de reproducir las noticias cablegráficas y la información local que en este DIARIO se publiquen.

SECCION 2ª

AÑO XCIV — LA HABANA, MARTES 3 DE AGOSTO DE 1926. — PAGINA QUINCE

OTRA VEZ SURGE LA CONFERENCIA PARA EL DESARME

Los miembros de las diversas subcomisiones se reunen de nuevo para ultimar trabajos pendientes

GINEBRA, agosto 2.— (U. P.)— Después de tres semanas concedidas a sus miembros para que tuviesen la oportunidad de consultar a sus Gobiernos, las subcomisiones militar, naval y aérea de la Liga de Naciones se reunieron hoy para continuar sus trabajos hasta darles fin.

A pesar de que durante la sesión de los meses de junio y julio el programa de los Estados Unidos fué desechado en todos sus puntos importantes, la mayor parte de la delegación norteamericana estaba presente en la reunión de hoy.

El ministro Hugh Gibson en Berna, continúa al frente de la delegación norteamericana, rodeado del personal de asesores del Departamento de Estado y de los Colegios Militar y Naval de los Estados Unidos.

Anunciaron su intención de llevar hasta el fin las instrucciones que han recibido del presidente Coolidge en el sentido de permanecer en su puesto hasta el último momento y realizar todos los esfuerzos posibles a fin de contribuir a la solución práctica del problema del desarme.

Se espera que la subcomisión terminará la labor toda que se le ha asignado antes de la reunión de la Asamblea de la Liga de Naciones en septiembre. Sin embargo, esta última no tendrá la oportunidad de estudiar las conclusiones que se adopten, porque la subcomisión tiene ante todo que rendir un informe a la comisión preparatoria del desarme nombrada por la Liga, que no podrá reunirse antes del otoño.

Las decisiones más importantes tomadas por la subcomisión son, hasta ahora, que las reducciones y limitaciones de los armamentos deben confinarse a los efectivos de paz; que los armamentos militares, navales y aéreos constituyen un todo inseparable y deben ser tratados como un solo problema; y que la guerra química debe ser abolida por entero.

La subcomisión ha fijado también como base para la comparación y limitación de los armamentos los siguientes patrones: para los armamentos militares, los efectivos de tiempo de paz y el material actualmente en uso; para los armamentos navales, el tonelaje total y el número total de cañones que pueden montarse; para los armamentos aéreos, el número total de caballos de fuerza para los aeroplanos y el número total de caballos de fuerza y volumen en metros cúbicos de los dirigibles.

La subcomisión ha apoyado también la tesis francesa de que mientras no puede limitarse la fuerza final de guerra de una nación, debe tenerse en cuenta para fijar las limitaciones que hayan de imponerse a cada país.

Se prestará especial consideración al desarrollo industrial, materia prima y situación financiera de cada país.

La labor que resta por hacer a la comisión no es tan complicada como la que lleva hecha hasta la fecha. Las dos cuestiones principales que quedan por resolver consisten en establecer la diferencia entre la aviación civil y la militar y si existe alguna entre armamentos defensivos y agresivos.

La subcomisión tendrá también que decidir hasta qué punto los convenios regionales sobre la seguridad y el desarme pueden entrar en el problema como un todo.

En relación con este asunto, la delegación norteamericana ha anunciado estar convencida que el desarme militar se puede lograr mejor por medio de convenios regionales.

IMPORTANTE
El 2o. Número de la revista
"PARISINA"
Ha llegado a la Habana
Redactor Jefe
E. GOMEZ CARRILLO
Maestro de la Crónica española.
Resumen de este número
Editorial "Cabarets Nocturnos", por Marcy Ducray.
Vida Parisiense. Los Presidentes que pasan, por el Dr. Belisario Porras, ex-presidente de la República de Panamá.
La Evolución de la Belleza Femenina, por E. Gómez Carrillo.
Los Contrastes, por C. D. Battemberg.
Los Hipódromos, por Don Jaime.
Caricaturas, siluetas célebres, por Toño Salazar.
Opiniones de Philo.
Los Pequeños detalles, por José de Zamora.
Las Muñecas de Marie Wassilieff, por León Pacheco.
El Salón del Franco, por Mauricio de Waleffe.
Las Modas, por la Princesa de Maffloé.
Deauville.
Mas de 60 ilustraciones.
De venta en las principales librerías, almacenes de El Encanto y Fin de Siglo. Precio 50 centavos.
Suscripción anual $5.00
Agencia para Cuba
AMARGURA No. 11

MUERE UN GRAN POETA POLACO

VARSOVIA, agosto 2.—(A. P.)—Jan Kasprowiez, poeta lírico polaco, falleció ayer en una aldea de la montaña de Sakopene. Había nacido en 1 860. Era hijo de un labriego, y llegó ser no sólo altísimo poeta, sino también profesor de la literatura de la Universidad de Lemberg.

DENEGADA OTRA SOLICITUD EN PRO DE HERNAN PEÑA

El fiscal del Supremo informa no encontrar motivo que aconseje la no ejecución de la sentencia

En la tarde de ayer, dándose cumplimiento a una resolución de la Sala de Vacaciones del Tribunal Supremo, fueron pasados al Ministerio Fiscal, a los fines de que informara si existían razones de equidad, justicia o conveniencia pública que aconsejaran la no ejecución de la sentencia, los autos relativos al proceso seguido al reo de muerte Hernán Peña Fernández, por el asesinato del Alcalde Municipal de Santiago de Cuba, Sr. Asencio Villalón.

Inmediatamente de recibidos los autos, el Teniente Fiscal en funciones de Fiscal de tan alto Tribunal Dr. Wenceslao Galvez, resolvió el caso en sentido contrario al interés del reo, mediante el siguiente informe:

"Que ha examinado la causa, que devuelve, y expresa que a su juicio no existe motivo alguno que aconseje la no ejecución de la sentencia y conmutación de la pena impuesta, en vía de gracia".

Emitido el informe que antecede, el Dr. Pedro Herrera Sotolongo presentó a la Sala este escrito:

"Pedro Herrera Sotolongo, en representación de Hernán Peña Fernández, en derecho dice:

Primero: que suplica el auto de la Sala denegatorio de admisión del recurso de casación, por no estar firmado por los siete Magistrados que constituyen el Tribunal.

Segundo: que asímismo suplica el auto, porque entiende que debió ser admitido de derecho, en su oportunidad, el recurso de inconstitucionalidad por infracción de los preceptos de la Constitución.

Tercero: Que asímismo suplica el auto porque entiende que el único Tribunal competente para resolver este asunto es el Tribunal en Pleno, y al pedir se modifique la resolución de la Sala y para preparar la queja, siguiendo lo dispuesto en doctrina de esa Sala sustentada en auto de 19 de junio de 1914 en la causa No. 2 de 1913 del Tribunal Supremo, y a tenor de lo dispuesto en el art. 397 de la Ley procesal Civil, solicitamos se nos provea de los testimonios pertinentes, a los efectos de la queja, que según doctrina fué admitida y resuelta por el Tribunal Pleno.

Por tanto: a la Sala de Vacaciones suplica, se sirva tener por presentado este escrito y en su consecuencia reformar en súplica y reponer el auto dictado y en su consecuencia admitir el recurso, reformar el auto y ordenar se emplacen las partes. Y en caso contrario ordenar se entreguen los testimonios pertinentes. Asímismo subsanar la omisión de la falta de un Magistrado para dictar el auto impugnado".

Y, previa la consiguiente deliberación, la Sala resolvió minutos después "no ha lugar a sustanciar" la súplica, dictando al efecto la providencia que en lo pertinente dice:

"Dada cuenta: no ha lugar a sustanciar el recurso de súplica que se interpone por el anterior escrito, y para proveer a lo pendiente, convóquese al Magistrado Sr. Caturla, a fin de que concurra el día de mañana (es el de hoy) a formar Sala".

MOVIMIENTO MARITIMO

FILADELFIA, agosto 2.—Llegaron el Alegría, de Baracoa, el Wilston, de Matanzas; el Antietam, de Cienfuegos; el Munlisto, de Sagua.

NUEVA ORLEANS, agosto 2.—Llegaron el Norden, de Nuevitas; el Parismina, de la Habana.

LA LEY SECA NORTEAMERICANA EN EL PARLAMENTO BRITANICO

LONDRES, Agosto 2. (A. P.)—F. A. McQuinstan, diputado conservador, tuvo que ser llamado hoy al orden en la Cámara de los Comunes por el Ministro de Relaciones Exteriores, Sir Austen Chamberlain, al pedir a éste que indicara al brigadier general Lincoln C. Andrews, presidente del servicio en pro del cumplimiento de la ley seca en los Estados Unidos, que regrese a su país y trate de solucionar allí el lamentable estado de cosas creado por la prohibición.

Chamberlain fué vitoreado al declarar que lamentaba el tono del discurso de McQuistan, porque no correspondía a la actitud que debía adoptarse hacia una nación grande y amiga.

La petición de McQuistan sobre Andrews tuvo por prólogo una controversia acerca de si los recientes convenios del gobierno inglés con Andrews, sobre introducción clandestina de licores espirituosos en los Estados Unidos, eran de carácter recíproco. McQuistan sostuvo que los ciudadanos norteamericanos jamás se habían envenenado con el licor introducido en los Estados Unidos, sino que al contrario, numerosos súbditos ingleses habían resultado envenenados con las bebidas enviadas desde los Estados Unidos al Canadá.

El incidente terminó en risas, después de tratar Chamberlain de silenciar a McQuistan, y replicar éste: "¿Acaso no tengo derecho para indignarme de que súbditos ingleses resulten envenenados con el licor contrabandista que sale de los Estados Unidos?"

NO TIENE FONDOS EN EL BANCO

Denunció en la Judicial anoche José León, de Cantón, vecino de Cristina 26, que Juan Chong Luong le dió a cambiar un cheque de $131 contra le Royal Bank of Canada, sucursal de Sagua, y al ir a cobrarlo no tenía fondos en el referido Banco.

Supo el denunciante que Chang no se nombra así, sino Manuel Lui Yui.

JUZGAN LA MARINA EL BRAZO SECULAR DE LA G. BRETAÑA

Importante participación que la armada de Inglaterra tomó en la solución de la pasada huelga

PRESTO BUENOS SERVICIOS

Lo mismo en la India que en la China las tropas de la armada están prontas a prestar ayuda

LONDRES, Agosto 2. (Prensa Aliada).—Es muy importante la parte que la Armada británica tomó en la huelga general que se registró en los diez primeros días de Mayo pasado en Inglaterra. El conocido periodista Archibald Hurd trata de ese asunto en la "Fortnightly Review" de la segunda quincena de Julio. Aunque se supone que la lucha ocurrió en tierra, principalmente en los grandes centros de población, los oficiales y tripulantes de la armada también contribuyeron al desenlace de ese vasto movimiento obrero.

Los miembros de la armada británica están acostumbrados, durante su estancia en el extranjero, a tomar participación en casos de urgencia, bien para mantener el orden, salvar vidas o guardar la propiedad. Cuando los europeos estuvieron en peligro en Shiraz, un teniente de navío británico, al frente de un destacamento de tropas indias, cruzó a marchas forzadas aquel territorio montañoso durante siete días y llegó a tiempo de impedir una matanza. En las aguas de China, la armada inglesa se encuentra siempre alerta para proteger a los nacionales de todos los países. Tan pronto como se inició la huelga general en Inglaterra hubo trabajo para la armada, y lo realizó bien y pronto.

Cuando sonó el momento de la huelga, el personal de la armada tenía listos sus planes. Se enviaron órdenes para la movilización de todos los buques, incluso los acorazados, a fin de protejer los muelles, almacenes y depósitos. Se enviaron brigadas a los depósitos de petróleo. Las estaciones inalámbricas fueron ocupadas por la marina de guerra, así como las fábricas de energía eléctrica municipales. Y hasta montó guardias para la descarga de los buques mercantes.

En veintiocho estaciones del área metropolitana los marineros mantuvieron el servicio de luz y energía eléctrica. Los destroyers llevaron la correspondencia de puerto a puerto. Los remolcadores arrastraron barcazas con comestibles para el Támesis. De hecho, la protección a los abastecimientos a lo largo de la costa estuvo a cargo de los marineros quienes demostraron su competencia en todos los casos. Trabajaron en las locomotoras de los muelles, se hicieron cargo de la maquinaria de refrigeración, hicieron funcionar los elevadores de cereales y manejaron los cuadros de distribución.

Cuando los huelguistas interrumpieron el suministro de corriente desde la estación de West Ham a los Albert Docks, en Londres, en veinte minutos hicieron su aparición varios submarinos y dieron la corriente necesaria para abrir las compuertas. Para transportar el petróleo en el área de Londres la marina de guerra creó una organización que funcionó perfectamente.

La población civil se dió bien pronto cuenta que unos pocos marineros podían realizar la labor de cuatro o cinco veces mayor número de obreros.

Los marinos, dice Mr. Hurd, "se negaron a ser vencidos por las dificultades y en todo momento conservaron su clásica flema y buen humor.

PIERDEN CINCO MILLONES DE DOLARES POR EL SOVIET Y HACEN PACTO DE SUICIDIO

MIAMI, Florida, Agosto 2. (A. P.)—Los tribunales están investigando la cadena de misteriosos acaecimientos que en la noche del 30 de Julio culminaron en la muerte de la baronesa de Royce-Garrett y la detención de su marido el barón Miguel de Royce-Garrett, de la nobleza rusa.

La baronesa se lanzó desde el 18 piso del lujoso hotel de Everglades. El barón, portando un pedazo de gruesa soga, fué encontrado por la policía en un denso bosquecito al norte de Miami, donde se proponía ahorcarse, según propia confesión.

Un pacto de suicidio, que data de hace siete años entre ambos, después que la baronsa, cantante afamada, acababa de perder una fortuna de cinco millones de dólares al sobrevenir en Rusia el advenimiento del régimen soviético, ha sido causa de que el matrimonio se resolviese a morir.

El barón expresó hoy pesar porque la Baronesa no hubiera muerto con él, como le había prometido.

"El viernes por la mañana me dijo mi esposa que había llegado el momento de morir, porque ya no podía seguir trabajando ni luchando más por la vida, y que como juntos habíamos vivido, juntos también habíamos de morir. La dije que esperase hasta la mañana, en que podíamos dar una excursión en bote y allí suicidarnos. Resuelto este particular, nos sentimos muy satisfechos".

El barón se pasó jugando al billar desde la tarde hasta la media noche. Fué entonces cuando, por un periódico, se enteró de la muerte de la esposa. Compró un pedazo de soga acto seguido y se encaminó a un árbol, cuyas ramas no pudo alcanzar. Tomó entonces un automóvil y se dirigió a un bosquecillo cerca de Miami, donde permaneció todo el sábado. Allí lo encontró la policía, cuando hacía esfuerzos por subirse a un árbol para ahorcarse, cosa que llamó la atención a los vecinos.

ES MUCHA GOMA
PIRELLI

DOS GENDARMES PIDEN AL REY DE BELGICA SUS PAPELES

BRUSELAS, agosto 2. (A.P.) El rey Alberto está dando a sus súbditos ejemplo de economía. Desde que se inició la camapaña de ahorro nacional no se han visto por las calles los tres automóviles del Rey. Dos gendarmes hicieron detenerse hace días a un motociclista que iba de Bruselas a Laeken y le pidieron sus papeles. Los gendarmes a poco se desmayan al leer el nombre de Alberto de Bélgica. El Rey estrechó las manos y felicitó a los agentes.

SIGUE DANDO QUE HACER EL ASUNTO DE TACNA Y ARICA

Halla dificultades para cumplir su misión la comisión especial de límites sobre las provincias

CHILE DA DISCULPAS

Dice que no sobre él sino sobre la delegación norteamericana debe recaer la culpa del fracaso

TACNA, Chile, Agosto 2. (A. P.)—La comisión especial de límites de Tacna y Arica ha resuelto por unanimidad suspender temporalmente las tareas sobre la frontera meridional, pero ha decidido que debe completarse la de la frontera septentrional.

El general Morrow, presidente de esa comisión, autorizó la publicación de una nota oficial en este sentido, agregando: "Los comisionados han presentado argumentos sobre la frontera del Norte, y todo lo concerniente sobre la meridional que sea susceptible de resolución. Se repatriará y reducirá el numeroso personal de la Comisión".

CHILE NO QUIERE QUE SE LE CULPE DEL FRACASO DEL PLEBISCITO

SANTIAGO DE CHILE, Agosto 2 (A. P.)—Gallardo Nieto, principal consejero de la delegación de Chile ante la Comisión Plebiscitaria de Tacna y Arica, ha declarado en una intervíú que no debe recaer sobre Chile la responsabilidad del fracaso del plebiscito para determinar la soberanía de los territorios en disputa, sino sobre la delegación de los Estados Unidos, a la cual acusa de falta de preparación y de tacto.

"Además—agrega—las actividades de la delegación norte-americana, especialmente en lo tocante a las reclamaciones del Perú, degeneraron a veces en un manifiesto espionaje contra Chile". Formula objeciones a la designación por el Presidente Coolidge de Guilermo C. Dennis, el coronel Eduardo A. Kreger y Jordan H. Stabler, para informar sobre la marcha del plebiscito, deciendo que aunque se trata de excelentes personas, su actitud en Arica tendería a evitar la manifestación de opiniones imparciales. "El Gobierno de Chile—agrega—no podía hacer esto sin formular enérgica protesta.

LLEGAN A ITALIA EL CARDENAL BONZANO Y EL GENERAL NOBILE

Nápoles, Agosto 2. (A. P.)—Su Eminencia el cardenal Juan Bonzano, legado pontificio al reciente Congreso Internacional Eucarístico, que se acaba de celebrar en Chicago, llegó a este puerto en las últimas horas de la tarde de hoy, a bordo del vapor "Conte Biancamano".

El general Humberto Nobile, capitán del dirigible "Norge", del vuelo al travís del Polo Norte, con Amunsen y Ellsworth, también llegó en el mismo buque. El general Nóbile fué el centro de una estupenda recepción popular. Los muelles y las calles inmediatas al litoral se hallaban adornadas con gallardetes y banderas, y estaban colmadas por entusiastas napolitanos. El cañón saludó la llegada del barco, que tomó puerto escoltado por una flotilla de hidroplanos, dos destroyers y los dirigibles N-2 y P-M, que se adelantaron a recibir al heróico aeronauta italiano.

Los representantes del Presidente del Consejo de Ministros, y de los gobiernos de Italia y Noruega, fueron los primeros en saludar al general Nóbile y sus compañeros, antes de saltar al muelle, donde los aguardaba un público enorme. Numerosas bandas de música se unieron a la recepción y sus arominas se confundían con los vítores del pueblo. Los aeronautas italianos fueron acompañados, por una gran manifestación, hasta el Palacio de la Municipalidad, donde los funcionarios de la ciudad recibieron al general Nóbile y le confirieron el título de ciudadano honorario de Nápoles.

Aunque los aeronautas fueron los héroes del día, no se olvidó al Cardenal Bonzano, quien fué recibido por nutridas comisiones de civiles y eclesiásticos, quienes lo felicitaron por su soberbio éxito de su misión en los Estados Unidos. El Cardenal dijo que, aunque se hallaba feliz por el retorno a la patria, jamás olvidaría el espléndido tratamiento que los Estados Unidos le habían dispensado en el Congreso. Agregó que el éxito del Congreso superó a todas las esperanzas y que había sido una estupenda demostración de fe y de vigor moral por parte del pueblo de los Estados Unidos.

UN NUEVO SALVAVIDAS DESDE EL AIRE

NUEVA YORK, agosto 2 (A. P.)—El capitán Fonck y sus compañeros en el vuelo al través del Atlántico que se proponen realizar este mes, probará un nuevo salvavidas. Se trata de un aparato que pesa solo seis onzas, dotado de un mecanismo especial que se adapta a la nariz. Mientras el que lo lleva respira, se forma agua y se deposita en un pequeño receptáculo. Se asegura que puede producir el agua potable necesaria para mantener viva indefinidamente a una persona cualquiera.

COMIENZA A PREOCUPAR A TODOS LOS HOMBRES DE NEGOCIOS MEJICANOS EL BOYCOT ECONOMICO QUE HA EMPEZADO

Si bien en la capital de Méjico se notan aún poco sus efectos, no ocurre lo mismo en otras partes del país y ellos no vacilan en reconocer que el asunto puede tomar graves proporciones

LA CONFEDERACION REGIONAL DEL TRABAJO, CONTRARIA

Sigue su curso la causa iniciada por un supuesto complot para asesinar al Presidente Calles, no habiendo podido probarse más que ciertas reuniones en las que se profirieron amenazas

CIUDAD MEXICO, agosto 2.—(AP)—Aunque se nota gran malestar en muchas partes de México, hoy ha continuado la tranquilidad que ha prevalecido en la capital desde que se registraron los desórdenes el sábado por la noche cuando se suspendieron los servicios religiosos en los templos como protesta contra los decretos del Presidente Elías Calles. Las noticias que se reciben de distintas partes del país indican que no se ha alterado la tranquilidad.

Hasta ahora, el Gobierno mexicano no ha tratado de intervenir en relación con la proposición hecha ayer por el Episcopado para que se concierte una tregua. Durante esta tregua, propone el Episcopado que se suspendan las nuevas disposiciones anti-religiosas y por un tiempo razonablemente largo a fin de que pueda darse al pueblo la oportunidad de expresar por medio de un plebiscito cuál es su deseo acerca de la controversia religiosa.

Declaró hoy la policía que la conspiración para dar muerte al Presidente Calles, descubierta el sábado por la noche, no había pasado de la celebración de meras entrevistas para tratar de llevar a cabo el propósito. Sin embargo, los agentes continúan haciendo investigaciones y han sido detenidos seis hombres y una mujer, además de las personas que por la misma causa ya habían sido encarceladas. La policía, cada vez más convencida de que la supuesta conspiración no cristalizaría, dice que entre las personas que se reunían para tratar el asunto se advertía una gran excitación respecto a la situación religiosa.

Según el departamento de policía, Dolores Lemus, una joven estenógrafa, que fué de las primeras en ser detenidas, hizo "graves amenazas" contra el Presidente, pero agrega que no se hizo la menor gestión para consumar el propósito de matar a Elías Calles.

El boicot económico propuesto por la Liga para la Defensa de la Libertad Religiosa como protesta contra la política religiosa del Gobierno ha causado poco efecto en México. En los círculos mercantiles de esta capital se abrigan ciertos temores, sin embargo, de que se registre una baja general en las compras, excepto en los artículos de primera necesidad. Aunque la capital no ha experimentado, al parecer, los efectos de la campaña, los hombres de negocios aparecen preocupados, esperando que no han de tarder en advertirse los efectos, que ya han empezado a notarse en otras partes del país.

En muchas ciudades los católicos visten luto y han colocado crespones en sus casas, evitan concurrir a los espectáculos y diversiones públicos y compran solamente lo más indispensable para la vida. En contraste con esta actitud, los teatros, cinematógrafos y corridas de toros se vieron ayer concurridísimas en la capital mexicana. Creen los hombres de negocios, sin embargo, que no existen motivos para abrir muchas esperanzas por lo que aparentemente ocurre en la capital y que no está lejano el momento en que el boicot sea una grave cosa.

Los funcionarios del Gobierno entienden que la tranquilidad que prevalece desde que entraron en vigor los decretos religiosos del Gobierno son indicio de que no ocurrirá nada importante. Sin embargo, las autoridades no han abandonado sus medidas de precaución. Fuerzas militares y de policía, en número mayor del acostumbrado, se encuentran en los cuarteles y estaciones dispuestas a entrar en acción al primer instante, en caso necesario. Los funcionarios del Gobierno dicen que es posible que se registren algunos pequeños disturbios en esta capital; pero nada más.

La Confederación Regional del Trabajo que apoya activamente la política del Gobierno, está realizando una vasta campaña en toda la nación, pronunciando discursos sus jefes y distribuyendo circulares y folletos contra el boicot económico. Se anuncia que se adoptarán otras medidas si fueran necesarias, para impedir la reducción artificial de los negocios del país.

La nave principal de la Catedral de México continuaba cerrada hoy, aunque las capillas adyacentes se abrieron al público. La razón para mantener clausurada la Catedral es que se está haciendo el inventario de sus magníficos tesoros. La mayor parte de los templos católicos están abiertos, pero sólo se ve en ellos a pequeños grupos de fieles.

EN WASHINGTON SE ESPERA UNA RAPIDA SOLUCION AL CONFLICTO RELIGIOSO MEXICANO

WASHINGTON, agosto 2.—(UP)—Los funcionarios del Gobierno de los Estados Unidos han expresado la confianza que les anima en una rápida solución del conflicto católico mexicano sin nuevos derramamientos de sangre. Todavía no hay indicios de que el Gobierno de los Estados Unidos pretenda mediar en la disputa. Después de la decisión del Presidente Coolidge de no levantar el embargo sobre los embarques de armas y municiones al Sur, el Departamento de Estado mantiene una actitud de estricta imparcialidad.

En los centros oficiales se están recibiendo protestas de los católicos norteamericanos por la actitud que ha adoptado el Gobierno de los Estados Unidos en relación con el conflicto de México. En muchas de ellas se pide que el Gobierno rompa sus relaciones con la República Mexicana, para dar a entender que este Gobierno no aprueba las supuestas violaciones de los derechos civiles por parte de México.

LOS CATOLICOS ESPERAN QUE EL BOICOT ECONOMICO SOLUCIONE RAPIDAMENTE LA CUESTION RELIGIOSA EN MEXICO

CIUDAD MEXICO, agosto 2.—(UP)—Los católicos de México han comenzado una guerra económica con la cual esperan obligar al Gobierno de Calles a dejar sin efecto las leyes anti-religiosas.

La Liga de Defensa de la Libertad Religiosa ha invitado a los 10.000,000 de católicos del país a que sólo compren lo más indispensable para la vida durante la vigencia de los decretos anti-religiosos promulgados por el Gobierno. Y serenamente, sin la ostentación que se advirtió en la manifestación obrera del domingo, los efectos del boicot están llegando a sentirse en todo el país.

"No hemos comenzado aún", díjonos hoy un miembro de la Iglesia tratando del asunto. Declaró que los planes para ese movimiento eran conocidos en todo el país y que pronto se vería su éxito completo.

Los establecimientos que se dedican a vender artículos de lujo fueron los primeros en experimentar los efectos del boicot en el primer día de su vigencia. Las dulcerías, las tiendas de tela y muchos restoranes hicieron muy pequeño negocio, en comparación con el que acostumbraban a hacer los lunes. Aunque algunos fieles creen que el boicot no encuentra el apoyo que se esperaba, existen indicios para suponer que será una de las armas más poderosas.

Un alto miembro de la Iglesia negó las noticias que se publicaron informando que los católicos de México han ido a la lucha sin ánimos. Declaró que el espíritu de resentimiento está sumergido bajo una profunda determinación de continuar lo que califican de "lucha legal", y señaló que el Gobierno de Calles carecía de facultades para adoptar medidas contra el boicot, el cual dará el éxito final de la controversia.

Se cree en Ciudad México que el Gobierno no permitirá que se cierren los grandes establecimientos mexicanos como resultado del boicot a menos de que los dueños paguen a sus obreros los tres meses que exige la ley. Se espera qu esta medida baste para impedir que los dueños intenten clausurar sus establecimientos.

El jefe del Estado revistó hoy 12 mil soldados estacionados en la capital, mientras el jefe de la policía daba instrucciones a sus subalternos para que adoptasen enérgicas medidas en el caso de que se alterase el orden con motivo de la controversia religiosa.

El Arzobispo Mora del Río negó categóricamente que ningún sacerdote haya sido arrestado en Durango, manifestando que sólo dos residen actualmente en dicha ciudad.

LA PROPAGANDA BOLSEVISTA EN LA CUESTION RELIGIOSA

CLEVELAND, agosto 2.—(UP)—"La propaganda bolsevista ha sido activa en México y sus abogados se han aliado con el presente Gobierno", dijo ayer Monseñor Joseph F. Smith, vice-general de la diócesis de la Iglesia Católica en Cleveland. "Si la presente campaña contra la religión tiene éxito en México, podemos esperar una campaña análoga contra la religión en los Estados Unidos".

LOS CATOLICOS CHILENOS VISITAN AL REPRESENTANTE DE MEXICO

SANTIAGO DE CHILE, agosto 2.—(AP)—Los católicos de esta capital celebraron hoy una imponente manifestación de protesta contra las nuevas disposiciones vigentes en México sobre materia religiosa. Después de un mitin en lugar privado, los manifestantes se dirigieron a la Legación Mexicana pidiendo al ministro que cablegrafiara a su Gobierno los acuerdos tomados durante el mitin. Como la policía impidiera a los manifestantes acercarse a la Legación Mexicana, se designó un comité para visitar al diplomático mexicano. Se negó éste acceder a los deseos de los manifstantes, declarando que Chile tiene representación diplomática en México y que cualquier comunicación a su Gobierno debe enviarse por este conducto.

Los católicos de Chile protestan enérgicamente contra los atropellos que viene cometiendo el Gobierno de México, y se proponen hacer una apelación a los católicos de todo el mundo para mantener viva la protesta hasta que los católicos mexicanos obtengan la libertad a que tienen derecho.

CELEBRASE EN BUENOS AIRES UNA PROCESION A LA VIRGEN DE GUADALUPE

BUENOS AIRES, agosto 2.—(AP)—En todas las iglesias y capillas de esta capital se celebraron ayer servicios religiosos en pro de los católicos mexicanos. Por la tarde, se celebró una procesión en honor de Nuestra Señora de Guadalupe, patrona de México. En este acto participaron unas 16,000 personas, representando todas las congregaciones y sociedades religiosas de Buenos Aires.

En ausencia del Nuncio Papal, el administrador apostólico trasmitió un cablegrama a Monseñor Mora del Río, arzobispo de México, informándole que la procesión en honor de la Virgen de Guadalupe "había terminado en medio de entusiastas aclamaciones al noble pueblo mexicano y a las víctimas del despotismo sectario".

UNA PROTESTA NORTEAMERICANA POR LA INCAUTACION DE UN TEMPLO PROTESTANTE EN MEXICO

CIUDAD MEXICO, agosto 2.—(A. P.)—Se sabe hoy que el cónsul general de los Estados Unidos, Mr. Weddel, ha enviado representaciones, que aquí se interpretan como equivalentes a una protesta, a la Secretaría de Estado, como resultado de haberse el Gobierno adueñado de una finca perteneciente a protestantes de los Estados Unidos, siendo este el primer caso de esta índole que se registra con la aplicación de las nuevas disposiciones sobre materia religiosa.

Mr. Weddel informó al Departamento de Estado que la policía había clausurado la iglesia episcopal de San José de Gracia el sábado por la noche, y que la había entregado a un comité de ciudadanos, nombrado por el alcalde.

EL EX PRESIDENTE OBREGON, SE PONE AL LADO DEL PRESIDENTE CALLES

NOGALES, agosto 2.— (A. P.)—El ex presidente Alvaro Obregón, considerado como posible candidato a la Presidencia en los comicios de 1928, apoyó hoy, en declaraciones públicas, la conducta del general Calles en la cuestión religiosa, asegurando que "altos dignatarios de la Iglesia Católica eran los provocadores del conflicto". Sus declaraciones, dadas con su firma a la Prensa Asociada, dicen así:

"Es evidente que los dignatarios de la Iglesia Católica han provocado este conflicto, cuando por boca de sus más exaltados representantes, el arzobispo Mora del Río, se dieron a la publicidad las primeras declaraciones, con un evidente espíritu de rebeldía contra las leyes fundamentales en vigor.

"Estas declaraciones, sin un previo incidente que las provocara, coinciden con la crisis internacional provocada por los grandes intereses extranjeros que se consideran lastimados por la promulgación de leyes sobre petróleo y tierras.

"Todos los que conocemos los manejos del Clero en los diferentes conflictos armados que México se vió obligado a sostener desde su independencia, sabemos que no se trata de una mera coincidencia. Además, sabemos que estos actos del Clero se realizaron con la deliberada intención de crear nuevas dificultades y de demostrar a los descontentadizos extranjeros que dentro de nuestras fronteras tenían aliados para combatir nuestra Constitución, poniendo por este modo al servicio de los intereses políticos la fe del creyente. El Gobierno federal se ha visto, pues, obligado a dictar las necesarias medidas para imponer el respeto que se debe a nuestras leyes y a nuestro decoro. Es natural que el cumplimiento de las diversas órdenes que el Gobierno ha tenido que dictar, provocase conflictos en los cuales las autoridades hayan tenido que intervenir. Pero estos conflictos desaparecerán automáticamente cuando los directores de la Iglesia Católica en México declaren su disposición a obedecer las leyes y a las autoridades".

Century
El mejor Motor Eléctrico
Por mayor y detalle
García & García. Monte 2-G.

SIGUEN LAS GONDENAS POR EL ATENTADO A KEMAL BAJA

CONSTANTINOPLA, agosto 2 (A.P.)—Hoy terminó en Angora la vista de la causa instruída a los conspiradores contra la vida de Mustafá Kemal. La pena más grave que se pidió fué el destierro perpetuo para los dieciseis de los acusados. Los procesados son sesenta. Algunos de ellos están complicados en la causa por la cual fueron ya condenados a muerte y ahorcados hace poco en Esmirma quince conspiradores.

ES MANANTIAL DE FELICIDAD TODO BUEN PERIODICO

Es además el origen de una grata filosofía de la vida que cada día gana más número de partidarios

NECESIDAD DEL PERIODICO

Si usted quiere ser feliz siga con interés las noticias del día, dice un periodista norteamericano

CHAUTAUQUA, Nueva York, Agosto 2. (A. P.)—Un buen periódico, que se lea con regularidad y sin reservas, constituye un manantial de felicidad para el lector y es el origen de una filosofía de la vida que cada día gana mayores adeptos, según se ha afirmado.

"Si usted quiere ser feliz, siga con interés las noticias del día" declaró Edward McKernon, superintendente de la División del Este de la Associated Press en un discurso pronunciado recientemente con motivo del quincuagésimo segundo aniversario de la fundación de la Asamblea de Chautauqua.

"Lea y contemple—dijo—, porque eso es el comienzo de la sabiduría. La única institución que sin equívoco refleja la naturaleza humana y da a conocer los hechos fríos y desnudos de la vida es la prensa diaria. Nadie puede estar bien informado ni patrióticamente preparado para cumplir con sus deberes ciudadanos, a menos que siga con la diligencia los acontecimientos a medida que van pasando por las páginas impresas.

"El problema de nuestra sociedad no es la ignorancia de los que no se informan, sino la suposición de esto que van a ser mal informados. El hombre que no piensa es un valor negativo, pero el que piensa, pero no ha aprendido a pensar con rectitud, es una amenaza social. No podemos pensar bien a menos que tengamos un conocimiento comprensivo de las cosas como son, y esto solamente se obtiene en las noticias de los periódicos. Por eso, es indispensable leer los periódicos. Sin periódicos no se puede vivir.

"Es un hecho reconocido la independencia de los editoriales. Las columnas de anuncios se han purificado de toda explotación. La Associated Press fué organizada por los periódicos para dar a sus lectores los hechos de la vida tal como se producen y para invitarles a pensar por propia cuenta. Sus efectos han constituído un triunfo social. Hoy las masas piensan por sí y naturalmente se rebelan contra la fantasía".

DUGGAN SALIO DE ARARANGUA

RIO JANEIRO, Agosto 2. (U. P.)—Bernardo Duggan, aviador argentino, salió de Ararangua para Río Grande hoy, según un despacho que se ha recibido en esta capital, para continuar el vuelo que se propone entre Nueva York y Buenos Aires.

PRIMER CONGRESO INTERNACIONAL DE CRIMINALISTAS

Dicen los técnicos que estamos en medio de una ola mundial de crímenes cada día más intensa

UNA ACCION INTERNACIONAL

A este efecto se trata de crear una jurisdicción criminal de un orden internacional anti-criminal

BRUSELAS, Agosto 2.—(Prensa Aliada).—La ola de crímenes que está pasando por los Estados Unidos es uno de los temas más importantes que está tratando el primer Congreso Internacional de Derecho Penal que se ha reunido en esta capital, al que han concurrido representantes de cuarenta países. De hecho, en opinión de los técnicos en materia penal, nos hallamos en medio de "una ola mundial de crímenes" que cada día es más intensa, en vez de decrecer como erróneamente se predijo hace varios años. Se tiene entendido que los delegados tratan de idear algún modo de acción internacional para atenuar la ola de crímenes.

A juicio de muchas autoridades norteamericanas, mucho podría realizarse en esa dirección, en lo que se refiere a la participacióon de los Estados Unidos para combatir la epidemia criminal en el mundo, pues buen número, aunque no la mayoría, ni mucho menos, de sus delincuentes son extranjeros. A este efecto, resulta pertinente resolver el problema de la conveniencia de organizar una jurisdicción criminal internacional.

En la actualidad, predominan dos criterios contradictorios entre los especialistas en derecho penal en cuanto a la jurisdicción en el caso de crímenes cometidos por los ciudadanos de un solo país, cuando se hallan residiendo en otro distinto. Un grupo sostiene que debe ser juzgado en el país donde cometió el delito, mientras la otra escuela cree que el acusado debe devolverse a su propio país para ser juzgado por las leyes de éste.

Es posible que en el presente Congreso se adopten acuerdos para que los tratados de extradición sean más efectivos.

Otros importantes asuntos que se discutirán han de ser las medidas para la prevención del crimen como suplementarias de las penales, y también la condena a trabajos forzados y en qué condiciones es permisible.

La sesión inaugural fué presidida por el eminente jurista belga M. Carton de Wiart. El primer ministro Jaspar y el ministro de Estado Vandervelde representaron al Gobierno belga. El primer asunto que se trató en la sesión inaugural fué la revisión de los códigos penales de todos los países del mundo representados en el Congreso, por la cual abogaron unánimemente los delegados presentes.

TEMPERATURAS MAXIMAS EN DIFERENTES CIUDADES

PARIS, Agosto 2. (U. P.)—Las más altas temperaturas que se registraron hoy en algunas ciudades europeas, según el "Paris Herald" fueron:

Londres, 71 grados Fahrenheit; París, 73; Bruselas, 69; Niza, 79; Montone, 87.

En Nueva York la temperatura máxima fué de 88 grados, y 94 en Washington.

HOTEL ALAMAC
Broadway esq. a calle 71
Nueva York
EL HOTEL PREDILECTO DE LOS CUBANOS Y DE LOS HISPANOS EN GENERAL
¿Por qué?
Porque ....
Se atiende a todos a la española, y se les habla en español.
Es modernísimo, elegante, económico, a prueba de fuego, y está en el corazón de Nueva York, cerca de todas partes.
Su "chic hispano" es insuperable e inconfundible.
La fama de sus salones y restaurants es única. ¿Quién no oyó hablar de su gran sala "Elizabeth", su "Salón Japonés", sus restaurans 'Azul' y "Medioeval" y sobre todo, el "Congo Room", con su estupenda terraza sobre el piso 20, que domina Nueva York?
¿Y quién no se deleitó con la magnífica Orquesta del Alamac, intérprete de nuestros clásicos danzones?
Los precios del Alamac, al alcance de todos, son los siguientes:
Cuarto sencillo para 1, $ 4.50
Para dos personas . . . . „ 6.00
Cuarto doble, para 1 o 2 „ 8.00
Por mes „180.00
TODOS CON BAÑO Y DUCHA
Departamentos de sala, un cuarto, y baño y ducha, desde $225 al mes.
Hay también departamentos con 3 o 4 alcobas, además de la sala, y con 2 baños, a precios de verano.
Cocina moderna y criolla bajo la experta dirección de un excelente cocinero español.
Intérpretes y sirvientes de habla española.
Atención especial a la clientela hispana baja la directa supervisión del señor
ANTONIO AGUERO
Gerente Hispano
HARRY LATZ OWNERSHIP MANAGEMENT

M.E.C.D. 2016

DIARIO DE LA MARINA

FUNDADO EN 1832

DIRIGIDO HASTA 1919 POR DON NICOLAS RIVERO Y MUÑIZ.

DIRECTOR: JOSE IGNACIO RIVERO Y ALONSO.

Editado por la Compañía DIARIO DE LA MARINA (S. A.) cuyo programa consiste "en la defensa de los intereses generales y permanentes de la Nación cubana, de los especiales de la colonia española establecida en la misma y de la unión y armonía entre los diversos elementos que conviven en el país."—Art. 1o. de los Estatutos.

Presidente: Conde del Rivero. Secretario: Manuel Abril y Ochoa. Tesorero: Joaquín Pina

ADMINISTRADOR: JOSE SOBRINO Y GONZALEZ

OFICINAS: Habana..... DIARIO DE LA MARINA. Nueva York..... Broadway at 71st. St.. Madrid..... Arrieta núm. 9. París..... 61 Boulevard Haussmann.

PRECIOS DE SUSCRIPCION

HABANA		PROVINCIAS		EXTRANJERO	
1 mes.	$ 1.60	1 mes.	$ 1.70	3 meses.	$ 6.00
3 id.	„ 4.80	3 id.	„ 5.00	6 id.	„11.00
6 id.	„ 9.00	6 id.	„ 9.50		
1 año.	„18.00	1 año.	„19.00	1 año.	„21.00

TELEFONOS:

Quejas de Suscriptores.	M-8404	Deportes.	M-4329
Anuncios Económicos.	A-3856	Secretaría de la Empresa.	M-7714
Anuncios Administración	A-5334	Secretaría de la Dirección	M-9785
Redacción.	A-0301	Fotógrafo.	M-6844
Repórters.	M-6144	Imprenta.	M-9665

PASEO DE MARTI 103 APARTADO 1010 CABLE: DIARIO, HABANA

MIEMBRO DECANO EN CUBA DE "THE ASSOCIATED PRESS"

EDITORIALES

UN CURSO DE ESTUDIOS DE LA ENSEÑANZA SECUNDARIA.

Entre la serie de medidas que, según manifestábamos recientemente en uno de nuestros editoriales, estimamos indispensables para encauzar la enseñanza secundaria en el próximo curso, se cuenta, en primer término, la aprobación de "un curso de estudios" de dicha enseñanza, por el cual deban regirse los profesores, tanto oficiales como privados. Y nótese que no decimos un programa", porque entendemos que éste es una relación detallada y escueta de temas o asuntos, mientras que el curso de estudios, más amplio en un sentido, lo es menos en otro. El curso de estudios comprende, dentro del criterio pedagógico corrientemente aceptado, indicaciones sobre el concepto del ramo de instrucción de que se trate, la finalidad educativa que se persigue con su enseñanza, la extensión que ésta debe tener dado el carácter del establecimiento docente a que se destine el "curso", sugestiones e instrucciones sobre la metodología de la asignatura y finalmente una enumeración de los puntos básicos o fundamentales que debe comprender el programa de cada profesor. La explanación o desarrollo de dichos puntos básicos en tantas lecciones como deban darse en el año académico, es asunto que concierne al profesor, el cual puede libremente preparar su programa dentro de las líneas generales que el "curso de estudios" trace para todos los Institutos. El "curso de estudios", por consiguiente, regula y fija el carácter de la instrucción, a fin de asegurar cierta unidad de criterio entre todo el profesorado, pero no refrena ni cohibe la iniciativa de cada catedrático para imprimirle a su enseñanza el sello de su personalidad. Termina la anarquía y el caos y no coarta la libertad de la cátedra.

El Dr. Enrique José Varona, cuando reorganizó la enseñanza secundaria y superior en 1900, se manifestó opuesto a los programas oficiales fijos, que según entonces dijera en un notable folleto, encierran al profesor y al alumno dentro de un círculo muy estrecho, y conducen directamente a la rutina y al estancamiento si no se está muy pendiente de variarlos cada cierto tiempo. Comprendiendo, sin embargo, que era necesario trazar ciertas pautas para fijar el caracter y la extensión de los estudios secundarios, al regular los exámenes de fin de curso, incluyó en la ley una serie de indicaciones muy concisas sobre los conocimientos que el alumno debía acreditar; las cuales, en esencia, constituyen un esbozo de curso de estudios. Nosotros pedimos sencillamente una explanación un poco más amplia.

El Dr. Fernández Mascaró, al redactar el Reglamento de los Institutos, mantuvo los programas que venían usándose por todos los profesores, pero es bien sabido que para evitar que se impusiese a los estudiantes la obligación de adquirir determinados textos sin los cuales algunos programas no podían ser dominados, autorizó a los Tribunales Especiales para preguntar sin sujetarse necesaria y forzosamente a los temarios oficiales de los catedráticos. Esta medida provocó quejas pero fué mantenida por el Secretario de Instrucción Pública en atención a los fines moralizadores que la inspiraban.

Ahora, nos encontramos o mejor dicho se hallan los profesores y los alumnos de segunda enseñanza frente a esta duda: ¿Tendrán programas oficiales por los cuales regirse en el próximo curso? ¿Podrá cada uno enseñar o estudiar libremente, sin sujetarse a pauta alguna?

A juicio nuestro lo mejor sería, como hemos dicho más arriba redactar un curso de estudios de la enseñanza secundaria, como existe uno de la instrucción primaria. La Secretaría del ramo podría confiar a una comisión de catedráticos bien escogidos, la redacción del documento citado y ponerlo en vigor para el año académico próximo. La incertidumbre que hoy existe desaparecería y la instrucción secundaria comenzaría a encauzarse dentro de un criterio definido basado en sanos principios pedagógicos.

UN GIGANTE CON PIES DE BARRO

EL DIARIO DE LA MARINA viene insistiendo con la tenacidad y la perseverancia de quien sabe que defiende una buena causa directamente relacionada con el bienestar general, en la exposición de las razones fundamentales en virtud de las cuales la producción de artículos de primera necesidad es reducida y no resulta un buen negocio en nuestro país, a pesar del precio relativamente elevado que alcanzan en ciertas épocas. Entre esas razones hemos señalado preferentemente no la única pero sí la que estimamos de más peso: la falta de una organización para la venta. Volvemos sobre ella porque la posición de la industria azucarera nos parece cada día más insegura; una previsión elemental aconseja promover a tiempo el desarrollo de las otras fuentes de riqueza de Cuba. En los Estados Unidos se sigue trabajando con tenaz empeño para sustituir el azúcar de caña que nos compran por el de maíz o de otra planta cualquiera, y cuando un pueblo poderoso en posesión de medios ilimitados de investigación y experimentación científicas, de capitales inmensos y de una formidable organización industrial, se propone triunfar en una empresa de ese género, debemos estar preparados en cualquier momento para lo peor. La industria azucarera, sin que pretendamos desalentar a nadie ni hacer cundir el pesimismo, se nos parece a aquella grande estatua mencionada en las profecías de Daniel, que teniendo la cabeza de oro finísimo, el pecho y los brazos de plata, el vientre y los muslos de cobre, y las piernas de hierro, se afirmaba sobre pies de barro.

Un descubrimiento científico puede hacer el papel de la piedra desgajada del monte que hiriendo los pies de barro cocido del gigante eche a tierra la gran industria de Cuba, base aún de nuestra economía nacional. Pero prescindiendo de estos augurios pesimistas, la industria azucarera, para subsistir en las condiciones actuales y seguir siendo un negocio ventajoso, necesita ser apoyada y sostenida por una agricultura variada y próspera, que contribuya a abaratar la vida y facilitar la reducción y el control de las zafras. No es, por lo tanto, un prurito de singularizarnos, lo que nos mueve a proseguir nuestra obra de divulgación, sino la convicción firmísima que abrigamos de que, de una manera o de otra, contribuimos a plantear ante la opinión cuestiones económicas de mucha importancia para todos.

Que este problema de la organización de la venta rápida de "los frutos perecederos" no esté tratado en las obras clásicas de economía política, no dice nada en contra de nuestra tesis, ya que la distribución en grande escala de frutos de esta clase a lugares distantes, es un hecho enteramente nuevo, impuesto por el enorme crecimiento de las ciudades en los últimos treinta o cuarenta años, y por el desarrollo de medios de comunicación rapidísimos y económicos.

Los manuales clásicos de economía política, los que corrientemente se hallan al alcance de los lectores interesados en las cuestiones que tratan, se copian y se repiten unos a otros incorporando con lentitud al conjunto de los principios de antiguo establecidos, los nuevos hechos que la observación de las condiciones actuales de la vida económica va poniendo en claro. Algunos de estos hechos todavía no figuran en los manuales más conocidos. La "oferta", por ejemplo, se sigue considerando determinada por cuatro factores: primero, por "la necesidad monetaria" del vendedor; segundo, por "el valor en uso" del objeto o de la mercancía; tercero por "el costo de producción" o al menos por "los gastos propios del vendedor"; y cuarto, por "la competencia de los compradores". Basta echar una ojeada sobre esos cuatro extremos, para apreciar que en la relación falta una condición esencialísima, el carácter duradero o perecedero del artículo. El comercio antiguo, que no se ejercía sino sobre efectos durables, susceptibles de ser retenidos en depósito o en almacén, no conocía la influencia de esta última condición. Un cultivador cubano de piña sabe muy bien, porque lo ha aprendido en la dura y costosa escuela de la experiencia, que "su oferta" en ciertos momentos está determinada principal y fatalmente por el grado de madurez que ha alcanzado el fruto. Puede no tener necesidades monetarias urgentes, puede ser alto el costo de producción, puede no encontrar competidores en plaza, y sin embargo es posible que, con su piña madura, próxima a perderse, se vea constreñido a ofrecerla a cualquier precio. Tratándose de frutos perecederos, como lo prueba el ejemplo anterior, la base del negocio es siempre muy insegura y la cuestión mercantil domina sobre la agrícola. Mientras la venta no tenga una organización perfecta que permita al cultivador salir rápidamente del fruto, el campesino trabajará en una situación muy precaria, expuesto siempre a los más desastrosos fracasos. Y como los golpes enseñan, cada día se sentirá menos inclinado al cultivo, con fines mercantiles, de frutos perecederos.

LOS PIOGENOS DE LA POLITICA

Según la impresión, casi unánime, en España, la última intentona de reconquista del Poder Constitucional, para derrocar de facto, al Directorio, mixto de militares y civiles, por los elementos expulsados del Olimpo gubernamental, y maleantes de todos los sistemas y regímenes, ha sido un fracaso retumbante, un escarmiento que sienta precedente y un ridículo ostensible. Un fracaso meridiano, porque los restauradores del Mal Régimen carecían de cooperadores en cantidad y calidad; un escarmiento merecido, porque los hechos han traducido la satisfacción general y la tranquilidad pública, cómo piensa la Nación, y un ridículo sin paralelo, porque hombres tenidos en el país, como reliquias de la patria, se han minusculizado hasta lo infinitesimal y han desteñido a pesar de sus aureolas, los matices brillantes de su fama. Es cierto, por tanto, no hay que demandar las pruebas, que mutilada, como está, la Constitución, en España, el pueblo, aún a cambio de no obtener inmediatas ventajas, para evitar los perjuicios morales y económicos del pasado, prefiere la actual situación de las tres P. P. P., Paz, Progreso y Prosperidad, a la decantada y tribunicia época de la Legalidad Parlamentaria, genuinamente demoledora, que sólo aprovechaba a los que saciaban sus apetitos y fines morbosos, enumerados en todas las conciencias, combatidos, exterminados, desarraigados, desaparecidos por la Fuerza las circunstancias, sin un derramamiento de sangre, fuerza más efectiva que todas las razones esolutivas y las conveniencias pacíficas, que era lo que demandaba el clamor público, sin reprobar el sistema que se empleara para practicar una liquidación moral que nivelase y hermanase todos los justos intereses y las nobles aspiraciones, colectivas e individuales, de la Nación. Había que concluir con la Bolsa del Turno Pacífico, con la Almoneda Cooperativa de las Sinecuras, con la Trastienda de las Confabulaciones, con el Escenario de las Posturas y Catilinarias, donde se representaban variándole su título a las Películas parlamentarias, las piezas teatrales más burlescas, gitanas y pitorreantes. Fué la salvación de España la revolución de un minuto que hizo evolucionar el país, en un santiamén, de un régimen en ruinas a los tiempos que corren, de afianzamiento nacional, en lugar de disociación colectiva; de progreso cívico y económico, en vez de vida menguada e incultura manifiesta, de moral ciudadana, sobrepuesta a la impudicia creada por el abandono, y de gloria para el porvenir a cambio de un horizonte entenebrecido por los catastróficos de la política. Es un gran ejemplo el dado, en España, contra los Partidos Políticos falsos, inexistentes, Estado Mayor sin soldados, secuestradores del encasillado y la boleta, y árbitros, como Dictadores sin entrañas, de la Voluntad Nacional. En España concluyó la "política cooperativa" que sólo dividía los grupos de salteadores del parlamento, en distintas familias, pero se mantenían, reforzándose, en una única casta: dueños, unas veces unos y otras los otros, "alternatividad cooperativa", de las actas, del presupuesto, de las prebendas, de las sinecuras, de las contratas y de las múltiples formas y maneras de aniquilar el Erario; empeñar el futuro nacional, poner en manos del Agió el crédito público y fomentar riquezas personales para acabar con la tortura del Estado. Por esto fracasaron los restauradores del Poder Constitucional, los del turno pacífico de los partidos, los de la "política cooperativa". Aquellos tiempos no volverán, aunque tenga la Corona que esperar una eternidad. Porque realmente, el pueblo que cae bajo las garras de una de esas castas de privilegiados, más vale que desaparezca como sociedad civilizada y digna, si no tiene un Primo de Rivera que practique una liquidación moral y nivele y hermane todos los justos intereses y las nobles aspiraciones colectivas e individuales. Es preferible a toda aligarquía un Poder Público que gobierne con el pueblo aunque mantenga imperfecta la Constitución. Es la única manera de acabar con los piógenos de la política.

Vicente Pardo SUAREZ.

Santander, Julio 11 de 1926.

VIENDO EL SIMULACRO - - - Por ABELA

--¿Has visto qué escalera más buena pa coger palmiche?

¿REBAJAN LOS INMIGRANTES EN LOS ESTADOS UNIDOS LA ALTEZA DE LA RAZA AMERICANA?

(POR TIBURCIO CASTAÑEDA.)

En este mismo mes de Agosto se acaban de publicar dos trabajos en los Estados Unidos sobre esa cuestión tan debatida, como interesante, completamente antogónicos en sus conclusiones. Roy Gars, Profesor de Ciencias económicas en la Universidad de Vanderbilt sostiene palmariamente que las razas del Norte deben preferirse en la inmigración en los Estados Unidos, sobre todo porque enseguida quieren naturalizarse, adquirir la nacionalidad de los Estados Unidos, llegando los ingleses, rusos, alemanes, dinamarqueses y suecos a pedir la naturalización en una proporción de 70 por ciento de los inmigrantes de sus respectivos países; mientras que los italianos la solicitan en un 28 por ciento y los españoles en un nueve por ciento.

Decía Sir William Van Horne, que tenía una gran experiencia en manejar grandes masas de obreros en la construcción de ferrocarriles, que de todos los europeos que había visto trabajar de cerca en labrar el lecho de las vías de ferrocarril los gallegos eran los más tenaces y persistentes en el trabajo hasta el punto que los contratistas los preferían por el empeño, casi sin descanso, que ponían en su obra.

Pero, lo que quieren los Estados Unidos y sus gobernantes es que se aumente considerablemente el número de sus nacionales, para poder superar a todos los países que los rodean.

De ahí que no vean con simpatía en la República norte-americana a todos aquellos inmigrantes que no estén decididos a naturalizarse.

Ahora se comprenderá cómo en las cuotas de inmigrantes que pueden entrar en ese país, sólo se aprobó la entrada, como tales, de 123 españoles; y es claro, estos que pueden ir a los países del centro y sur de América, casi solicitados con apremio, no quieren ya ir a los Estados Unidos, como lo demuestra que al terminar con el mes de Junio último, la cuota de inmigrantes españoles, todavía faltaban tres para llegar al cómputo de 123.

Y esto es una revelación a la pregunta que nos hacíamos de por qué se había rebajado a una centena el número de inmigrantes españoles en 1925-26, en los Estados Unidos.

Y si a la luz de la naturalización deseada en los Estados Unidos, ya vemos una explicación, se nota por qué tuvieron los Estados Unidos, aun arrostrando la mal querencia de los japoneees, la decisión de excluir totalmente a éstos inmigrantes en los Estados Unidos. Mas debemos añadir que en los nipones el primer motivo para rechazarlos era su raza amarilla y después venía sin que se cediese en cuanto a la raza, la certeza de que no se harían ciudadanos norte-americanos.

De todas suertes, es evidente que el trabajo científico del Profesor Garis, de la Universidad de Vanderbilt, es un bloque cerrado a los inmigrantes que no sean de la raza caucásica y a los que, aun siendo blancos, no quieren naturalizarse norte-americanos, aunque lleven muchos años en los Estados Unidoss. Y en tal sentido merecen nuestros aplausos los españoles, por que conservan en su corazón el culto de la Patria y no les seduce, para abandonar su nacionalidad, ni la riqueza, ni tampoco la enorme extensión de los Estados Unidos.

SOBRE LA SUPERIORIDAD TAN DECANTADA DE LAS RAZAS DEL NORTE

Ante ese empequeñecimiento que quiere hacer Mr. Roy Garis de los meridionales, exagerando las aptitudes y los triunfos de las razas nórdicas, escribe, también en este mes de Agosto Mr. Calveston un vibrante artículo en que dice en su frostispicio "que es un mito la superioridad de las razas nortéñas o nordicas; y añade en el primer párrafo de su artículo "que para no admitir o admitiría en pequeñas proporciones, la inmigración del sur le Europa, se quiere demostrar que allí las razas son inferiores y por tanto su civilización insuficiente.

Ripley en su obra "Las razas de Europa", y Sergi en el suyo, "La raza Mediterránea", demuestran que después de las invasiones del Este al oeste de Europa y de las guerras y cataclismos de los Imperios de Europa, no es aventurado decir que las demarcaciones territoriales de las razas están completamente borradas.

Madison Grant, en su libro de 1916 titulado "El término de una gran raza", llegó a decir que los italianos son de una raza inferior, de baja mentalidad y por tanto peligrosa para los Estados Unidos. Y añade que el judío polaco, menudo de cuerpo y egoista, es otra amenaza para los Estados Unidos, que hay que evitar. Y llega Mc Dougall a decir en su libro: "¿Está praparada Norte América para la Democracia?", y "que una gran estatura, pelo rubio y cutis blanco", son los caracteres de esa raza nórdica, frente a las más inferiores, alpina y mediterránea".

No; esa no es la verdadera doctrina de la superioridad de las razas. La española, debemos sostener esto por ser verdad, es la raza autóctona de hombres fornidos, ágiles y valientes que ningún Imperio, por poderoso que haya sido, ha podido dominar; ni los Emperadores romanos hicieron más que ocupar algunas provincias; ni los árabes lograron dominarla, y a la postre desde Covadonga en Asturias, y la Peña de Jaca hasta la rota de Granada, esa es una epopeya del brío, la tenacidad y la fuerza de los iberos y celtíberos; ni Napoleón I pudo detenerse en España más que el tiempo para ser arropado de ella.

Y los mismos Estados Unidos han de confesar que cien años antes de que los Puritanos ingleses hubiesen desembarcado en los Estados Unidos, Soto, Menéndez y Núñez de Balboa habían roto la resistencia de los indios de Norte Américoica, que entonces se convencieron de la superioridad del brazo y de los arcabuces de los españoles.

Pero vaya usted a hablar a Roosevelt y Mc Kinley de agradecimiento respecto de los españoles: en su alma no existía ese vocabulario; sino este otro: ambición desmedida y dominación permanente. Que no lo olviden nunca los americanos del Centro y Sur América.

DE PALOS DE MOGUER AL NUEVO MUNDO

LES CONQUERANTS

Comme un vol de gerfauts du charnier natal,
Fatigués de porter leurs miséres hautaines,
De Palos de Moguer, routiers et capitaines
Partaient, ivres d' un réve heroique et brutal.

Ils allaient conquérir le fabuleux métal
Que Cipango murit dans ses mines lointaines,
Et les vents alizés inclinaient leurs antennes
Aux bords mystérieux du monde Occidental.

Chaque soir, espérant des lendemains épiques,
L' azur phosphorescent de la mer des Tropiques
Enchantait leur sommeil d' un miraje doré;

Ou penchés á l' avant des blanches caravelles,
Ils regardaient monter en un ciel ignoré
Du fond de l' Océan des étoiles nouvelles.

José María HEREDIA.

3 DE AGOSTO DE 1292

Cuatrocientos treinticuatro años se cumplen, hoy, del hecho inmensamente transcendental, en la historia del mundo, realizado por Cristóbal Colón y sus compañeros, los tripulantes de las tres carabelas, "Santa María", "Pinta" y "Niña", al zarpar del puerto de Palos de Moguer con rumbo a lo desconocido.

El genio del navegante latino, iluminado por Dios, había vislumbrado, entre las sombras de lo ignoto, más allá de las columnas de Hércules y del cabo de Finisterre, la dilatación del mundo habitable, la existencia de otras tierras que eran también asiento de la humanidad. Y gracias al gran corazón de Isabel la Católica—hada protectora de Colón y de su empresa fabulosa,—se organizó la escuadrilla exploradora, y fué realidad la aparente quimera del descubrimiento de América.

La gloria de la hazaña incomparable será siempre de Colón, de Isabel la Católica y de la raza española, la raza de los grandes idealismos patrióticos y heroicos, que incorporó todo un continente del planeta al concierto de la humanidad civilizada, y de cuyas entrañas han nacido las Repúblicas que, como una constelación inmensa, se extienden desde México hasta la Argentina.

Y siendo menguada nuestra prosa para alabar la grandeza histórica de este día, reproducimos, aquí, el monumental soneto del poeta cubano-francés José María de Heredia Girard, "Los conquistadores", y su admirable versión española, hecha por el insigne escritor Max Henríquez Ureña.

LOS CONQUISTADORES

(De José María de Heredia Girard)

Cansada de miseria—cual huye una bravía
banda de gerifaltes, de la sierra natal—
desde Palos la gente de aventuras partía
en la embriaguez de un sueño de heroísmo brutal.

Iban a la conquista del que Cipango cría
en sus minas lejanas fabuloso metal,
y las latinas velas el viento alisio henchía
al borde misterioso del mundo occidental.

Cuando un mañana épico, cada noche, aguardaban,
las fosfóricas ondas del trópico encantaban
su ensueño con mirajes de auríferas centellas.

O de las carabelas en la borda inclinados
con asombro miraban, en cielos ignorados,
del fondo de los mares surgir nuevas estrellas.

(Versión española de Max Henríquez Ureña).

TURICULTURA

POR GABRIEL CAMPS

El estío es la Estación de Dios.

Victor HUGO

Diálogo.

—Quedó usted en explicarnos que Cuba era estación de invierno y también de verano?

—Cabal. Desde luego que el calor no es ni debe ser obstáculo para pasar muy bien el verano, como el frío no debe ser, y no es, impedimento para gozar del invierno en los países fríos.

En el libro cuarto de su Emilio, J. J. Rousseau dice que si él hubiese sido rico no imitaría a los que ponen siempre las estaciones en contradicione con ellas mismas y los climas en contradición con las estaciones; que buscan el estío en invierno y el invierno en estío; quieren tener frío en Italia y calor en el Norte. Yo quiero sacar de una estación todo lo que tiene de agradable y de un clima todo lo que tiene de particular. Pasaría el verano en Nápoles y el invierno en Petersburgo".

Todavía los turistas se conforman con pasar Enero en los fríos palacios de Florencia y van en Julio a soportar los brutales calores de Noruega.

En Cuba se confirma, mejor que en parte alguna, la reflección del filósofo ginebrino: "Todo sale perfecto de las manos del Creador, en las del hombre todo degenera".

Los viejos familiarizados con nuestros anales recordarán que en una ocasión suspendiéronse las funciones en Tacón, porque los artistas no podían resistir el frío, haciendo buena la observación de Sara Bernhard, de que en ningún teatro del mundo había sufrido el desagradable frío, que en el de la Habana.

La causa de esto se encuentra en que en la capital de Cuba todo está por hacer. No hay nada definitivo y estable.

¿Por qué para muchos trabajos y para diversiones y esparcimientos no se aprovechan las horas de la tarde, con preferencia a las de la mañana que resultan en Cuba insoportables?

Esa custumbre de trabajar antes del meridiano nos la implantaron los interventores americanos, y es que confundieron la mañana con el Alba, la rosada Aurora con el Astro Rey, en toda su calentura.

No niego que entre las tres y las seis de la mañana se trabaje bien; pero las 9, las 11 y las 12, son momentos tórridos.

Las auras vuelan más, después de las 2 de la tarde y es la hora en que pueden arar los bueyes. ¿Por qué no imitarlos?

¿Por qué ese absurdo cierre de los comercios a las 6 de la tarde, que debiera ser la hora de apertura para que la familia habanera y nuestros huéspedes y visitantes gozasen de las gloriosas y sin par noches cubanas, en que siempre refreca la temperatura y no llueve casi nunca?

Por qué los teatros no han de empezar a las 5 de la tarde, las tandas de día y a las 10 de la noche las tandas de noche?

Por qué no se adecuan las horas del yantar a esas nuevas costumbres?

—¿Por qué las mujeres no tienen a gala vestir a la cubana y no a la francesa?

—¿Por qué los hombres van vestidos como en New York, con cuellos almidonados, corbatas italianas, cinturones de cuero y sombreros comprimidores del parietal y de la silla turca?

—¿Por qué repudian el catre que es el lecho más sabroso, que han ideado los hombres para los trópicos, en lugar de camas de hierro y colchones?

—Pues por dos motivos: por snobismo y pereza.

Cren que deben imitar a los europeos y a los americanos, sin pararse a considerar que las tardes son allí noches, y afirman que lo único elegante es el traje inglés, p ropio, si acaso para un país de niebla; y que no hay mujer elegante, si no viste a la francesa.

Es verdad que el mundo tiende a la uniformidad en hábitos y costumbres. Chinos, japoneses y turcos imitan a la gente europea, de las ciudades capitales.

Es un caso de mimetismo como otro cualquiera, que habrá de desaparecer, porque ni es bello que todos los pájaros sean de una misma pluma ni conviene la unidad del trabajo, sino su división. Acaso la crisis general humana, se deba a la uniformidad, que es acaparadora y monótona.

Desde el momento en que una máquina puede hacer setenta millones de cuellos, o cincuenta millones de trajes de los que en Cuba llamamos de "apéame uno" el trabajo se restringe.

Naturalmente que los modistos franceses, y los artistas europeos han laborado para sus países respectivos.

Si se aplicara elarte a la confección de artículos tropicales yo me figuro que ganaríamos a los europeos en todo, en belleza y en confort.

—Porque no es de esencia que el traje tropical sea anti-estético.

—¿Y el catre?

Ya sabía yo que lo del catre le iba a intrigar; ¡Bueno invente una cama tropical?

—Pues verá V.: una cama de las que hoy se usan es un mueble de insignificante valor. Luego el valor no debe contar en este caso.

Recuerdo que cuando yo era niño, en casa muy principales, recogían los catres por la mañana se ponían en un testero de pared y se cubrían con un lienzo, de damásco o de cretona.

La gente dormía más fresca, la casa resultaba de mayor amplitud durante el día, y el catre podía emplazarse en distintos lugares, buscando siempre el puesto mejor orientado, contra la canícula.

Un señor Conde de la época, cuyo nombre daré al oido del que sea curioso, se hizo traer de Francia una **camera borbónica**, muy historiada. No la pudo resistir, y colocaba el catre dentro, en lugar del bastidor. Inocente estratagema que servía a su comodidad y a su vanidad. **Utile et dulce.**

Un catre no es de esencia que sea de pino, puede ser de plata y una catre de plata vale más, que la mejor cama de esas esmaltadas con remates de cobre imitados que vemos por ahí.

Pero todo lo que V. propone es impracticable. Es un **revolutum.**

Así lo creo porque se trata de una revolución en las costumbres. Los animales del género **homo sapiens** pueden hacer revoluciones políticas; trate usted de revolucionar los hábitos adquiridos y será usted aplastado por el misoneismo universal.

Todo pasa; se extinguen los imperios; ese molesto trapito que llamamos corbata, ni se extingue, ni pasa.

Que horror, que vergüenza salir a la calle sin corbata!

Si pudiéramos mudar nuestros hábitos; que atracción para el turismo tan extraordinaria, una ciudad de trabajadores, que aprovecha sus tardes y sus noches como no se hace, porque no se puede hacer en otra parte. ¡Que monopolio perdido!

Prefieren hacer como en Londres, parece que está nevando y que nos pueden salir sabañones en las orejas.

Sin duda por temor a esa molesta dolencia es que las mujeres se cortan las trenzas capilares y se tapan sus orejas con esos sombreros que parecen la cúspide cónica de una bala de cañón.

Peor para los de no entiendan.

YA SE VENDIA MAIZ DE AFUERA

"Maíz amarillo superior, igual al de la tierra, por barriles a 4 pesos 6 reales; en la plaza de Armas donde estuvo el Consulado."

LOS QUE SE FUGABAN

"Ha fugado de la casa de su amo un mulatico como de 12 a 13 años, nombrado José Joaquín, es claro de color, pelo crespo muy suelto y tiene en el rostro muchas señales de haber tenido viruelas; va vestido con pantalón y chupa de arabia; en la calle de lo Empedrado número 4, se abonará la captura al que lo aprehendiere, y se perseguirá al que lo ocultare."

Como se ve, José Joaquín se escapó vestido con chupa de arabia y andaban buscándolo para ponerlo como chupa de dómine.

UN AVISO QUE PARECE DE OGAÑO

Por lo menos se lo parecerá a los vecinos de la Víbora:

"El Escmo. Sr. Presidente, Gobernador y Capitán General, ha dispuesto de acuerdo con el Sr. Regidor comisario de fuentes se suspenda el curso de la zanja los días 7 y 8 de corriente, por tener que hacerse algunas reparaciones; y para que los vecinos puedan proveerse de la que necesiten, manda S. E. se inserte en el Diario de esta ciudad para conocimiento del público. Habana 4 de Mayo de 1833.

GENTE DESCONOCIDA

ARTURO SANCHEB ABALLI

Su padre es Conde, y Registrador de la Propiedad y Coleccionista filatélico. Esconde, registra y colecciona... condecoraciones y medallas.

Pero a Arturito nunca le preocuparon los adornos decorativos y sí el timón de una cuña, los códigos... por lo que producen, y la buena vida. Hasta ahora sólo ha coleccionado sonrisas femeninas y corbatas pintorescas.

Fué vocal de la Asociación de Antiguos Alumnos de La Salle. Es propietario de un juego de apellidos de muy buen sonar; posée una sortija en forma tresillo; guarda un uniforme de marino definitivamente relegado (informe Martínez Márquez). Tiene un curioso archivo de recibos de sociedades deportivas y literarias, notas de "sobresaliente", no tan sólo de asignaturas cursadas, sino también de catecismo, urbanidad, cultura física, automovilismo, patines de ruedas y hand ball.

Llamó la atención con su Kissell Karr Prado arriba y Prado abajo...

Hoy día es solemnísimo Notario, juicioso Abogado y aspirante a Patriarca.

Rojo, Amarillo, Verde... ¡Sigue y no te pares!

HACE 93 AÑOS

HOJEANDO NUESTRA COLECCION, NUMERO POR NUMERO

Del núm. 234.—Lunes 6 de Mayo de 1833

PARA LA HISTORIA DE LA FABADA EN CUBA

Este pudiera tener un subtítulo: "La morcilla de Asturias y su introducción en el ajiaco".

Allá el lector que se abisme en consideraciones sobre el particular:

"Morcillas de Asturias de un gusto exquisito para la olla y ajiaco, y que remotamente hay de venta en esta plaza, a dos y medio reales una y por cuñetas de una a dos docenas a 2 reales: en la esquina frente al templete en la Plaza de Armas, bajo la casa del Sr. conde de Santovenia."

Donde hoy está la casa de González y Suárez. En esta que fué señorial residencia, aun se conserva el local que estuvo destinado a capilla privada.

M.E.C.D. 2016

SE PUEDE DAR COMO SEGURO QUE LOS "YANKEES" GANARAN EL PENNAT EN LA LIGA AMERICANA

LA TENNISTA SUSANA LENGLEN HA ENTRADO EN EL PROFESIONALISMO

LOS CUBS HICIERON AYER LA CARRERA DEL TRIUNFO DANDO UN HIT SOLAMENTE

En el séptimo inning empataron el juego y después lo ganaron en el segundo

BROOKLYN, agosto 2. (A.P.)—Los Cubs del Chicago pusieron fin a su racha de mala suerte, derrotando hoy a los Dodgers del Brooklyn, con score de 5 a 4. Los Cubs se hicieron fuertes a partir del séptimo inning, en el cual hicieron dos carreras y empataron el score. González inició lerally con un single y fué forzado en segunda por Heathcote. Un single de Cooney y un doble de Stephenson contribuyeron a hacer las carreras necesarias para empatar. Un pase a Adas, un wild pitcher de MacGraw, un infield out y un sacrifice fly de Stephenson, dieron la carrera decisiva a los Cubs en el noveno.

González dió un ground en las otras dos veces al bat y recibió una transferencia.

CHICAGO

	V.	C.	H.	O.	A.	E.
Adams, 2b	4	2	1	3	8	0
Cooney, ss	5	1	1	3	2	0
Stephson, lf	3	0	2	1	0	1
Wilson, cf	5	1	2	2	0	0
Kelly, rf	5	0	2	0	0	0
Tolson, 1b	5	0	1	11	0	0
Freigau, 3b	4	0	1	4	1	0
González, c	3	0	1	3	0	0
Blake, p	2	0	0	0	2	0
Milstead, p	0	0	0	0	1	0
Piercy, p	0	0	0	0	0	0
Heathcote, x	1	1	0	0	0	0
Scott, xx	1	0	0	0	0	0
Totales	38	5	11	27	14	1

x Bateó por Blake en el 7o.
xx Bateó por Milstead en el 8o.

BROOKLYN

	V.	C.	H.	O.	A.	E.
Maranville, 2b	4	0	2	1	8	0
Jacobsen, cf	3	0	0	1	0	0
Felix, cf	1	0	1	1	0	0
Herman, rf	4	0	1	3	0	0
Fournier, 1b	4	1	1	16	0	0
Wheat, lf	4	2	3	2	0	1
Marriott, 3b	4	0	0	0	2	1
Butler, ss	3	1	2	1	4	0
Hargraves, c	3	0	0	2	0	0
McGraw, p	2	0	0	0	1	0
Ehrardt, p	0	0	0	0	0	0
Witt, x	1	0	0	0	0	0
Standaert, xx	1	0	0	0	0	0
Totales	34	4	10	27	15	2

x Bateó por Hargraves en el 9o.
xx Bateó por Ehrardt en el 9o.

Anotación por entradas

Chicago	001	001	201—5
Brooklyn	020	200	000—4

Sumario

Jonron: Wilson. Two base hits: Adams, Stephenson 2, Wheat. Bases robadas: Cooney. Sacrifice fly: Stephenson. Doble plays: Freigau, Adams, Cooney a Tolson. Bases por bolas: de Blake, 2; de McGraw 3. Struck outs: por Blake 2; por MacGraw, 2. Wild pitcher: Erhardt. Quedados en bases: Cuba 9; Brooklyn, 6. Umpires: Mc Cormick, Hart y Rigler.

NO ENCUENTRAN A LA MISS CLARABELLE BARRETT QUE SE LANZO AL CANAL

CABO GRIZ NEZ, Francia, agosto 3. (U. P.) Los miembros del servicio de guardacostas que han estado buscando a Miss Clarabelle Barrett, nadadora norteamericana que intentaba cruzar a nado el Canal de la Mancha, temen que haya podido perder el rumbo a causa de la niebla que existía en el canal.

Habiendo nadado en perfectas condiciones hasta una distancia a siete millas de su destino, Miss Barrett contaba con lograr sus propósitos en las primeras horas de la noche de hoy. Así que cayó la noche no volvió a tenerse ninguna noticia de la nadadora, creyéndose que se haya perdido por la niebla. A Miss Barrett acompañaba un remolcador que se cree la podía dirigir.

En la medianoche de hoy la joven hacía diez y seis horas que se encontraba en el mar desde que sumergió en Dover.

CABO GRIZ NEZ, Francia, agosto 3. (U. P.) Olaf Farstad, policía noruego, comenzó su intento de cruzar a nado el Canal de la Mancha a las 3.30 de la madrugada de hoy.

Farstad realizó su primer intento el lunes por la noche, pero tuvo que regresar a Cabo Griz Nez. Tres entrenadores noruegos y una enorme muchedumbre que se había reunido en los muelles esperando tener noticias de Clarabelle Barret,t nadadora americana, vieron partir al policía noruego.

EL PROVIDENCE VENCIO CON SCORE DE 11x2 AL ALBANY

ALBANY, N. Y., agosto 2 (A. P.)—El Providence no tuvo dificultad para ganar su último juego de la temporada en Albany, con anotación de once por dos.

Los visitantes cargaron la mano sobre el club local desde el primer inning, colocando en total la friolera de 16 hits. De estos correspondieron dos a Joseíto Rodríguez, uno de ellos de dos esquinas. En ambas ocasiones anotó el cubano. En otra vez al bat se sacrificó. Su actuación en el campo revistió la brillantez de costumbre, aceptando diez lances sin error, a más de participar en dos doubleplays. He aquí su record:

	V.	C.	H.	O.	A.	E.
Rodríguez 1b.	4	2	2	10	1	0

SE HA POSPUESTO HASTA EL DIA 18 DE AGOSTO EL BOUT EBERLENBACH Y CHARLES

NUEVA YORK, agosto 2. (A. P.) Se ha prorogado por una semana, hasta el 18 de agosto, el match internacional de boxeo, a diez episodios, entre los pugilistas del peso ligero completo, Paul Berlenbach, campeón mundial y el francés Francois Charles, campeón de Europa, que se había señalado para el 9 de este mes en los Terrenos de Ebbets. Berlenbach pidió más tiempo para ponerse en condiciones.

PARIS.—La presente foto nos muestra a M. James Hennessy conduciendo victorioso a su caballo "Take My Tip" camino del Paddock después de haber triunfado ruidosamente en el Grand Prix, la carrera clásica del turf francés, con una ganancia de ocho millones de francos. El jockey que condujo a la victoria a este caballo es Joe Jennings, el famoso montador que se muestra sobre los lomos de "Take My Tip", Diribj quedó segundo, y Bois Josselyn, tercero. El ganador fué considerado como un "electricista".

EL TRIUNFO DE LOS YANKEES DE MILLER HUGGINS, EN LA LIGA AMERICANA, ES YA UNA COSA SEGURA, SEGUN LOS EXPERTOS

Sólo un retroceso, de los que son raros en el base ball, puede hacer perder a los actuales leaders el derecho de discutir la serie mundial del presente año con l ganador de la Nacional

NUEVA YORK, agosto 2. (U. P.) La Liga Americana ha entrado en el mes de agosto con perspectivas tales que es posible decir definitivamente y matemáticamente que los Yankees del Nueva York ganarán el pennant.

Habiendo transcurrido ya las dos terceras partes de la tempora,a solo un retroceso, de los que no son raros en el base ball, puede hacer perder a los Yankees el honor de tomar parte en la serie mundial.

Si Miller Huggins puede mantener ileso su infield, los Yankees se hallarán en posición estratégica para ganar su cuarto pennant en seis años.

No existen indicaciones, por otra parte, que los hombres de Hug puedan mantenerse a 500 desde ahora hasta el 28 de septiembre. Si no mejoran los Indios del Cleveland pueden ganar más de las tos terceras partes de los juegos que restan por jugarse.

Parece razonable suponer que los Yankees podrán hacer algo más que empatar los juegos que les faltan, pero manteniendo solo un average ed 667 durante agosto y septiembre significarán una fuerza respetable. Si los Yankees continúan jugando 600 los Indios pudieran ganar 40 de los 51 juegos, esto es, alcanzar un average de 784, para empatar en el primer puesto.

Los Atléticos del Filadelfia tienen muy ligeras probabilidades de alcanzar el rápido de Nueva York, pues los hombres de Mack están a 15 juegos de distancia.

Los Yankees son superiores a los Indios en batting y pitching, mientras el Cleveland cuenta con un buen campo, siendo iguales los dos teams en cuanto a correr bases.

El Nueva York ha hecho 100 carreras más que el Cleveland y ha dado 30 hits más y 60 jonrones más y tiene un average de 300 o sea 10 puntos más que los Indios.

En el campo los Yankees están por debajo de sus rivales del pennant de 1926. Han cometido 30 errores más que los Indios y han completado 11 double plays menos.

Pero el campo no ganó un pennant en la Liga Americana desde 1906, cuando los White Sox hicieron maravillas sin hits.

Cuando se analiza la labor que les queda por realizar a ambos clubs se ve que el camino de los Indios es más fácil. Los dos contendientes tienen que jugar todavía 11 juegos más entre ellos. Hasta ahora los Yankee sganaron seis de los once juegos librados.

En cuanto a los demás teams a que tienen que hacer frente los Indios y los hombres de Hug, todo favorece a los primeros. El Cleveland tiene que jugar 14 desafíos con los Tigres, White Sox y Browns, y 26 con los Atléticos, Red Sox y Senadores. Una mayoría de los juegos del Cleveland se celebrarán en su home club, mientras los Yankees tienen que terminar la temporada en el oeste.

El Cleveland tiene nueve probabilidades más de ganar derrotando a los Reds Sox, mientras los Yankees tienen que librar cinco desafíos con el Boston. Por otra parte, el Nueva York tiene que enfrentarse con los peligrosos Tigres diez veces más, mientras el Cleveland no tiene más que cinco juegos con el club Detroit.

Si los Yankees pueden ganar 25 de los 52 juegos que restan, los Indios deben ganar 33 de los 51 para obtener el pennany. Tris Speaker tendrá que confiar en el veterano Uhle, Levsen, Shaute y Sherrod Smith para lograr que el Cleveland llegue al average de 641.

LOS ATLETICOS DE CONNIE MACK LE GANARON LOS DOS JUEGOS AYER AL DETROIT

En el primer encuentro, Ehmke le propinó una lechada dejándolo en tres hits

DETROIT, agosto 2 (A. P.)—Los Atléticos administraron dos derrotas hoy a los Tigres, dándoles una lechada en el primer juego, 6 a 0 cuando Ehmke solo permitió tres hits y ganando el segundo 10 a 1, dando batazos de todos colores a cuatro pitchers del Detroit. Walberg y Grove colaboraron a la victoria en el segundo juego. Grove fué especialmente invencible con hombres en base. Manush dió su undécimo jonron de la temporada en el segundo desafío.

Anotaciones por entradas:

Phila... .. 022 100 010—6; 10; 1
Detroit. .. .. 000 000 000—0; 3; 4

Baterías: Ehmke y Cochrane; Gibson y Bassler.

Phila. .. .. 100 300 600—10; 12; 0
Detroit. .. .. 000 000 100—1; 10; 4

Baterías: Wlaberg, Grove y Cochrane, Perkins; Collins, Johns, Smith, Holloway y Woodall.

LOS GIGANTES GANARON SU JUEGO EN EL SEPTIMO ACTO HACIENDO TRES CARRERAS

NUEVA YORK, agosto 2 (A. P.)—Los Gigantes del Nueva York ganaron cuatro de los cinco juegos con los Cardenales, derrotando hoy al San Luis, 4 a 2. El ataque de la victoria se gistró en el séptimo inning contra Vic Keen y continuó después contra Bill Shardell, ayudado por los errores de Billy Southworth. Los Cardenales hicieron 2 carreras en el segundo inning.

Anotación por entradas:

	C.	H.	E.
St. Louis. .. 020 000 000—2	7;	2	
New York.. 000 001 30x—4	8;	0	

Baterías: Keen, Shordel, Hallahan y O'Farrell; Davies, Scott, Ring y Florence, McMullen.

HOY A LAS 3 DE LA TARDE LLEGARAN A LA HABANA STRIDGE Y SU MANAGER

El campeón peso medio de la raza de color está perfectamente entrenado

KID CHAROL EN SU MEJOR FORMA

Según cable que nos mostraron los promotores, en la tarde de hoy debe llegar a la Habana Larry Estridge y Jack Dougherry por la vía del Cayo. A las tres de la tarde desembarcarán por el muelle del Arsenal, donde serán recibidos por los fanáticos.

En el cable cursado por el manager Dougherty, éste comunica a los promotores que su muchacho está en condiciones de entrar en el ring inmediatamente, sin training alguno. Sin embargo, apesar de eso, Larry hará training en la Arena Colón, donde será visto en acción por los fanáticos y oficiales de la Comisión Nacional de Boxeo.

Larry en la actualidad ostenta el Campeonato Mundial Middleweight de la Raza de Color, título que expondrá en su pelea con Charol. Este solo detalle le hará comprender fácilmente a los fanáticos la clase de pelea que ofrecerá el campeón cubano; con las ganas que saldrá al limpio; con las ganas que cruzar golpes con el invasor, al cual espera derrotar por la vía del sueño y en pocos rounds

Como si este bout, Charol-Estridge fuera poco, los promotores ofrecen varios alicientes más.

Enrique Ponce de León Campeón welterweight de Cuba, reaparecerá teniendo por adversario a Eugenio Fernández, el Gallegulto.

Eugenio no ha cesado de practicar en toda la semana y su left jab será un problema que se le presentará a Henry y que quizás decida la pelea. Pero bueno es advertir a nuestros lectores que Henry se gasta un punch que casi siempre le ha concedido la victoria.

Esta pelea ocupará el segundo número del programa y constará de diez rounds.

Clemente Sánchez la tan temida Pantera de Camajuaní, también figura en el programa. Tendrá de adversario a Felipe Pujadas, un matancero que le dará muchos días de gloria a su tierra natal. Entre los victorias resonantes conquistadas por Pujadas, cuéntase la última sobre Martín Pérez, el Terrible Cocinero.

El resto del programa es:

Mike Rodríguez contra José Antonio Rodríguez.

César Moreda Ruiz contra José Carasú.

Juan Cepero contra El Chino de Villa Alegre.

Las dos primeras peleas a cuatro rounds y la última a seis rounds.

EL SPRIGFIELD PERDIO DOS JUEGOS CON EL HARTFORD

BRIDGEPORT, agosto 2 (S. P.)—Hoy perdió el club Springfield dos juegos a manos de los muchachos del patio. El primero lo ganó el Bridgeport con score de 5 a 1; y el segundo con anotación de 5 a cuatro, tras diez innings de lucha.

Gutiérrez no pudo conectar de bit en el primer juego; pero, en el segundo bateó dos hits en tres veces un dead ball, llegando a la primera y por último a home. He aquí sus records:

Primer juego

	V.	C.	H.	O.	A.	E.
Gutiérrez 3b.	4	0	0	0	1	1

Segundo juego

	V.	C.	H.	O.	A.	E.
Gutiérrez 3b.	3	1	2	5	2	0

LOS WHITE SOX VENCEN A LOS YANKEES QUEBRANDO LA CADENA DE VICTORIAS

La carrera del New York se debió a un tubey de Gehrig y un hit de Paschal

CHICAGO, agosto 2. (A.P.)—La racha de suerte del Nueva York, que le valió once juegos consecutivos, se interrumpió hoy cuando el Chicago derortó a los Yankees con scors de 2 a 1 en un duelo de pitchers entre Urban Faber y Urban chocker, dos lanzadores de la bola ensalivada. Un single de Collins, un doble de Sheelly y un single de Falk, dieron a los White Sax sus dos carreras, mientras los líders de la Liga hicieron su única anotación con un doble de Gehrig, un single de Paschal y un indield out de Lazzeri. Los Yankees llenaron las bases en el noveno, pero no pudieron anotar.

NEW YORK

	V.	C.	H.	O.	A.	E.
Coms, cf	4	0	0	1	0	0
Koenig, ss	4	0	1	2	2	1
Gehrig, 1b	4	1	2	10	0	0
Ruth, lf	3	0	0	3	0	0
Paschal, rf	3	0	2	2	0	0
Lazzeri, 2b	2	0	0	1	2	0
Dugan, 3b	4	0	0	2	3	0
Severeid, c	3	0	0	3	1	0
Shocker, p	2	0	0	0	0	0
Carlyle, x	1	0	1	0	0	0
Braxton, p	0	0	0	0	0	0
Totales	30	1	6	24	8	1

x Bateó por Chacker en el 8o.

CHICAGO

	V.	C.	H.	O.	A.	E.
Mostil, cf	4	0	1	3	0	0
Hunnefield, ss	4	0	0	1	0	1
Collins, 2b	3	1	1	2	4	0
Sheely, 1b	3	1	1	10	0	0
Falk, lf	2	0	3	3	0	0
arrett, rf	3	0	1	2	0	0
Kamm, 3b	2	0	0	3	4	0
Schalk, c	2	0	0	3	0	0
Faber, p	3	0	0	0	1	0
Totales	27	2	6	27	9	1

Anotación por entradas

New York	000	100	000—1
Chicago	000	200	00x—2

Sumario

Two base hits: Gehrig, 2; Sheely. Sacrifices: Collins, Lazzeri, Kamm, Paschal. Double plays: Collins a Sheely, 2. Lazzeri a Koenig a Gehrig. Quedados en bases: N. Y., 6; Chicago, 4. Base balls: Shocker, 1; Faber, 2. Struck outs: Faber, 2; Shocker, 1. Hits: Shocker, 6 en 7 innings; Braxton, cero en un inning. Pitcher perdedor: Shocker: Umpires Evans y Dineen. Tiempo: 1.41.

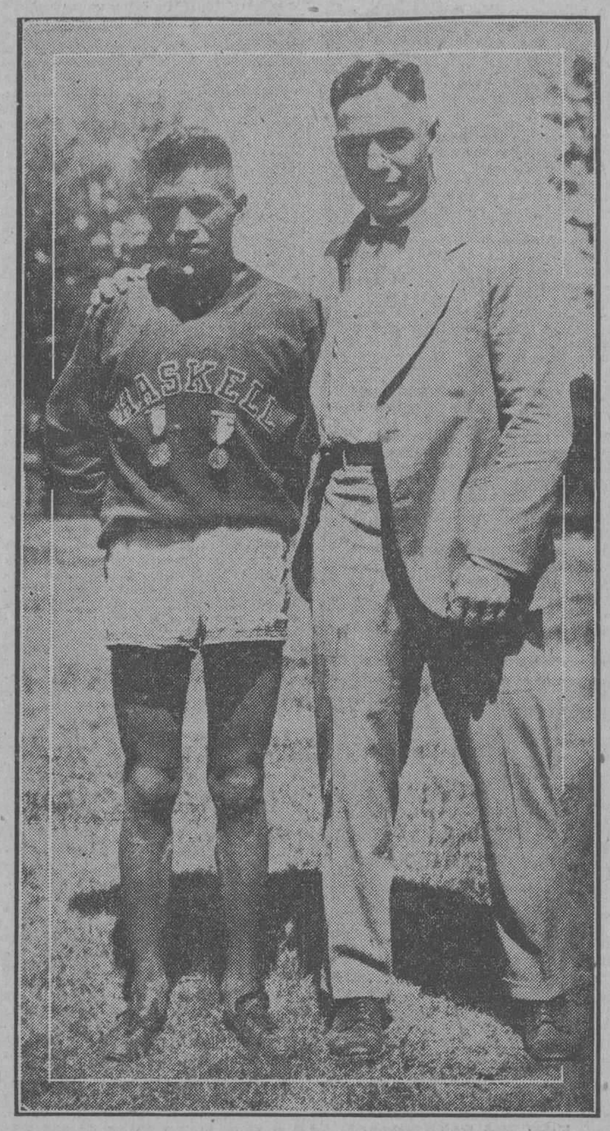

LAWRENCE, KAN.—En esta foto a parece Philip Osif, un indio de pura raza Pima, perteneciente al Haskell Institute, siendo el champion corredor de la distancia de seis millas en las clases Junior y Senior. Le acompaña Mr. Richard "Dick" Hanely, director de atletismo y primer coach del Colegio Indio.

DOCE HITS LE BATEARON LOS PHILLIES A TRES DE LOS PITCHERS PIRATAS

A Dan Songer y a Nichols les hicieron siete carreras en cuatro innings

FILADELFIA, agosto 2. (A.P.)—El Filadelfia derrotó hoy al Pittsburgh con score de 8 a 3, bateando duro a Dan Songer y al lanzador recluta Nichols, haciéndoles siete carreras en los primeros cuatro innings. Dean ganó su segundo juego consecutivo y solo estuvo en peligro en el sexto inning, cuando los Piratas le hicieron dos carreras.

PITTSBURGH

	V.	C.	H.	O.	A.	E.
Carey, cf	5	0	0	4	0	0
uaner, rf	5	0	1	3	0	0
Cuyler, lf	3	1	2	1	0	0
Wright, ss	3	0	0	4	1	2
Traynor, 3b	4	0	0	0	2	2
Grantham, 1b	2	2	2	3	1	0
McInnis, 1b	1	0	0	0	0	0
Raeings, 2b	2	0	0	3	2	0
Smith, x	0	0	0	0	0	0
Cronin, 2b	1	0	0	0	1	0
Gooch, c	4	0	1	6	0	0
Songer, p	1	0	1	0	0	0
Nichols, p	1	0	0	0	1	0
Barnhart, xx	1	0	0	0	0	0
Adams, p	0	0	0	0	0	0
Bigbee, xxx	1	0	0	0	0	0
Totales	34	3	7	24	8	4

FILADELFIA

	V.	C.	H.	O.	A.	E.
Sand, ss	3	1	1	1	5	0
Williams, rf	5	2	3	1	0	0
Wokan, lf	4	0	2	3	0	0
Leach, cf	5	3	2	3	0	0
Grimes, 1b	4	1	0	15	1	0
Wilson, c	1	1	0	1	0	0
Henline, c	2	0	0	0	0	0
Huber, 3b	3	0	1	0	0	0
Friberg, 2b	5	0	2	2	6	0
Dean, p	5	0	1	1	1	0
Totales	37	8	12	27	13	0

Anotación por entradas

Pittsburgh	010	002	000—3
Filadelfia	104	201	00x—8

Sumario

Two base hits: Cuyler, Sand, Friberg, Gooch, Leach.S acrifices: Huber. Double plays: Grimes (sin asistencia). Quedados en bases: Pittsburgh, 8; Filadelfia, 12. Bases por bolas: Songer, 2; Nichols, 4; Adams uno; Dean, 4. Struc outs: Songer, uno; Adams, 4; Dean uno. Hits: Songer, 6 en 3 innings; Nichols, 2 en 2 innings; Adams, 4 en 3 innings. Wild pitch: Dean. Umpires: Sweeney, Pfirman y O'Day. Tiempo 2.05.

CHARLES PYLE, PROMOTOR AMERICANO, ASEGURA UNA TOURNEE CON SUZANA

Y dice que será como tennista profesional. — Piensa jugar en México y Cuba

PARIS, agosto 2 (A. P.)—Charles Pyle, promotor americano de deportes, anunció esta noche que Suzane Lenglen hará una excursión por los Estados Unidos durante el otoño, como profesional. Pyle dijo que la excursión de la estrella del tennis comenzará en octubre y durará cuatro meses.

Según Pyle Suzanne embarcará en Francia el 12 de septiembre y comenzará a jugar tennis hacia el 10 de octubre, primeramente, según él espera, en courts cubiertos.

"Suzanne—dijo Pyle—jugará desde Maine a California, y también en Canadá, México y Cuba".

Interrogado acerca de quienes serían las rivales de Suzanne, Pyle contestó:

"Tendrá como contrarios algunas de las mejores jugadoras de tennis del mundo en los matches de exhibición. Creo que el tennis y el golf debieran ocupar el mismo plano en en lo que a la teoría del campeonato se refiere".

El promotor admitió que la película en que va a tomar parte Suzanne incluirá un match de tennis. Reveló que Suzanne había firmado el contrato el sábado en Pourville con el consentimiento de sus padres.

Madame Lenglen y una criada acomuañarán a Suzanne a los Estados Unidos, pero que la salud del padre no le permitía emprender el viaje.

Preguntado acerca de la suma que iba a recibir la estrella por abandonar su status de amateur, Pyle respondió que ambas partes habían convenido en no revelar ese secreto.

"Si la excursión por Norteamérica resulta un éxito—agregó—pensaré en que haga un viaje alrededor del mundo; pero mis derechos terminan con esta excursión de 4 meses. Nosotros no queremos subterfugios en materia de juegos y además, no intentará medir sus fuerzas con las de Red Grange.

"Anticipo que no habrá más que harmonía en el viaje, a pesar de las noticias en contrario que se han publicado. Confío en que Suzanne aprenderá a querer a los Estados Unidos y sá que ese país querrá a Suzanne".

NUEVA YORK, agosto 2. (U. P.) Si Suzanne Lenglen viene a los Estados Unidos como profesional, la Asociación de Lawn Tennis de los Estados Unidos no permitirá que ninguna jugadora amateur tome parte en ningún desafío con la francesa.

Los funcionarios de la Asociación de Lawn Tennis de los Estados Unidos reiteró sus anteriores manifestaciones en el sentido de que la estrella quedará definitivamente fuera de las crcas de los courts así que comience a jugar tennis profesional.

"A Miss Wills, como es natural no se le permitirá tomar parte en ningún match en los que se cobre les Mereceau, presidente de la Asodinero a los espectadores", dijo Juciación "y lo mismo debe decirse de Tilden y los demás jugadores".

"Mlle Lenglen tendrá que buscar contrincantes entre los jugadores profesionales de tennis o traer a su propia trouppe".

Muchas personas lamentan la decisión de la Lenglen basándose en que priva a Miss Wills de la oportunidad de medir sus fuerzas con la campeona francesa.

SEABRIGHT, N. J., agosto 2 (U. P.)—"Es ciertamente excitante", dijo Helen Wills esta noche al ser informada que Suzanne Lenglen había entrado en el campo profesional y se propone venir a los Estados unidos para hacer una excursión de cuatro meses.

"No supongo que volvamos a enfrentarnos otra vez", dijo la campeona americana.

La decisión de Suzanne Lenglen de jugar tennis profesional, que no tiene reconocimiento en los Estados Unidos ni en el extranjero, deja el campo de la supremacía femenina de tennis abierto a Helen Wills y Kitty McKane Godfree de Inglaterra, que ganó en Wimbledon este año.

La resolución de la estrella francesa es algo análoga a la de un campeón que se retira sin ser vencido, pues ya no podrá defender su título como campeona del mundo.

PARIS, agosto 2 (U. P.)—Suzanne Lenglen ha firmado un contrato en virtud del cual irá a los Estados Unidos para jugar tennis profesional bajo la dirección de C. C. Pyle.

Se tiene entendido que una oferta de $100,000 por una excursión de cuatro meses.

ESTADO DE LOS CLUBS EN LAS GRANDES LIGAS

RESULTADO DE LOS JUEGOS DE AYER

Liga Nacional

Cincinnati-Boston (lluvia).
New York 4; San Luis 2.
Chicago 5; Brooklkyn 4.
Filadelfia 8; Pittsburgh 3.

	Pitts.	Cin.	S. L.	Bro.	Chi.	N. Y.	Bos.	Fila.	Gdos.	Ave.
Pitts		6	7	8	10	10	6	8	55	573
Cin	11		11	5	7	10	10	7	56	554
S. L.	7	7		10	7	3	5	9	53	525
Bro	3	4	6		10	7	13	9	52	510
Chi	6	9	10	6		5	6	9	51	510
N. Y.	4	8	8	11	3		6	10	50	505
Bos	4	9	2	4	8	8		5	40	412
Fila	6	2	4	6	4	6	11		39	406
Pdos	41	45	48	50	49	49	57	57		

Liga Americana

Boston-Cleveland (lluvia).
Filadelfia 6; Detroit 0.
Filadelfia 10; Detroit 1.
Chicago 2; New York 1.

	N. Y.	Cle.	Fila.	Was.	Chi.	Det.	S. L.	Bos.	Gdos.	Ave.
N. Y.		6	5	10	12	8	12	14	67	657
Cle	5		13	7	8	9	7	10	59	573
Fila	10	3		7	7	7	9	11	54	529
Was	5	4	11		6	4	9	11	50	510
Chi	4	12	4	8		8	10	6	52	505
Det	4	8	7	7	6		10	10	52	500
S. L.	4	8	1	6	7	9		7	42	412
Bos	3	3	7	3	5	7	3		31	300
Pdos	35	44	48	48	51	52	60	69		

JUEGOS PARA HOY

Liga Nacional	Liga Americana
Pittsburgh en Filadelfia.	New York en Chicago.
Cincinnati en Boston.	Filadelfia en Detroit.
Chicago en New York (2)	Boston en Cleveland (2)
No hay más juegos anunciados	Washington en San Luis.

EMILIO PALMERO GANO SU PRIMER JUEGO AYER CONTRA EL LITTLE ROCK, 5 A 2

En dos veces que fué al bat, dió un hit primero y después fué ponchado

BIRMINGHAM, Alabama, agosto 2 (A. P.)—Emilio Palmero ganó hoy su primera victoria, desde su incorporación al club local, quien derrotó al Little Rock con anotación de cinco carreras por dos. En dos veces al bat Palmero colocó un hit la primera vez, siendo ponchado la segunda.

Véase la anotación por entradas, hits y errores:

	C.	H.	E.
Little Rock.	2;	7;	3
Birmingham.	5;	7;	1

Baterías: Carroll y Whitney; Palmero y Yaryan.

STANISLAUS LOAYZA FIGURA EN LA MAS INTERESANTE DE LAS PELEAS DEL VIERNES

Aparecerá en el Stadium de Coney Island para pelear con Ace Hudkins

NUEVA YORK, agosto 2. (A. P.) Stanislaus Loayza figura en la lucha más interesante que se celebrará el próximo viernes por la noche en Coney Island Stadium, donde peleará 12 rounds con Ace Hudkins, light weight de Nebraska. Ambos pugilistas se han distinguido por su valor, motivo por el cual los matches en que toman parte atraen considerablemente la atención.

Hudkins después de ganar el remoquete de "Gato Montés de Nebraska", con su éxito en la Costa del Pacífico, vino a Nueva York hace poco tiempo y causó asombro entre los fanáticos noqueando a Rubby Goldstein, a quien se consideraba como un próximo campeón.

Loayza era favorito en las apuestas al principio, pero los logros van siendo favorables a Hudkins.

Ambos pugilistas están terminando su riguroso trainnigs en sus respectivos campamentos en New Jersey. Hudkins lo verifica en Pompton Lakes y Loayza en Red Bank.

ALBERTO NUFFER LLEGO A FILADELFIA AYER CON SU COACH Y UN PERIODISTA

FILADELFIA, agosto 2. (A. Hoy llegó a esta ciudad Alberto F. Nuffer, campeón cubano de remos, quien viene a competir en las regatas nacionales que comenzarán el jueves en el río Schuylkill. Lo acompañan su coach y un periodista cubano.

BLUEGE DIO UN HOME RUN CON DOS HOMBRES EN LAS BASES Y GANO EL JUEGO

Momentos antes los Browns habían empatado el juego haciendo tres carreras

ST. LOUIS, agosto 2. (A.P.) Un jonron d Bluege en el noveno inning con dos hombres en bases, dió a los Senadores del Washington, una victoria sobre los Browns del San Luis, con score de 14 a 11. El Washington utilizó tres pitchers y el St. Louis cuatro. Los visitantes dieron gran número de batazos en el octavo inning, haciendo saltar del box a Van Gilder, a quien hicieron seis careras. Ken Williams dió su décimo jonron de la temporada en el quinto inning.

WASHINGTON

	V.	C.	H.	O.	A.	E.
McNeely, lf	4	1	1	6	0	1
S. Harris, 2b	4	0	1	4	2	1
S. Rice, rf	4	2	1	2	1	0
Myer, ss	4	2	2	2	4	0
Goslin, cf	4	2	3	1	0	0
Judge, 1b	4	2	2	9	2	1
Bluege, 3b	3	2	1	1	3	0
Tate, c	5	1	1	1	1	0
Ruether, p	2	1	1	0	2	0
Morrell, p	1	0	0	0	0	0
Marberry, p	1	0	0	1	0	0
J. Harris, x	0	0	0	0	0	0
Sewart, xx	0	1	0	0	0	0
Totales	36	14	13	27	15	3

ST. LOUIS

	V.	C.	H.	O.	A.	E.
Melillo, 2b	4	1	0	3	1	0
H. Rice, cf	4	2	3	5	0	1
Sisler, 1b	5	1	1	7	1	0
Williams, lf	5	1	2	4	1	0
Miller, rf	3	2	2	0	0	0
McManus, 3b	5	0	1	0	1	0
Hargrave, c	5	1	2	4	1	0
Gaston, p	0	0	0	0	0	0
Robertson, ss	5	1	2	3	5	0
Wingard, p	0	0	0	0	0	0
Vangilder, p	3	1	2	1	2	0
Davis, p	0	0	0	0	0	0
Schang, c	2	1	1	0	0	0
Totales	41	11	16	27	12	1

Anotación por entradas

Washington	013	100	063—14
St. Louis	003	320	030—11

Sumario

Two base hits: Miller, Vangilder. Three base hits: Vangilder, S. Rice. Jonrones: Williams, Ruether, Bluege. Sacrifices hits: Melillo, Bluege. Bases robadas: S. Harris. Doble plays: Robertson a Sisler. Hits: por Ruether (Hargrave), por Davis (Mc Neely). Bases por bolas: de Wingard, 3; de Vangilder, 3; de Gaston, 1; de Ruether, 1; de Marberry, 2. Struck out: por Vangilder 4. Quedados en bases: Washington, 4. St. Louis, 8. Pitcher ganador: Marberry. Pitcher perdedor: Gaston. Umpires: Mc Gowan, Moarity y Ormsby. Tiempo: 2.21.

RED CHAPMAN PELEARA CON EDDIE LORD EL 16 DEL MES DE AGOSTO A DIEZ ROUNDS

HARTFORD, Conn., agosto 2. (A. P.) Hoy anunció George Mulligan, confeccionador de peleas del Velódromo que Red Chapman, de Boston, y Eddie Lord, de Meriden, habían firmado para pelear el 16 de agosto en esta ciudad, un match a diez rounds.

M.E.C.D. 2016

TOPICOS FUTBOLISTICOS

(A CARGO DE "PETER")

Los que fuímos el domingo a los terrenos de Almendares Park a presenciar un match de esos de "zafulman y creolina" salimos desorientados, pues a los veinte minutos del primer tiempo ya se había despejado la incógnita que durante toda la semana pasada fué motivo de vivos comentarios entre parciales del Real Iberia, Campeón de 1926 y Juventud Asturiana.

A los veinte minutos de juego ya los "toros" de la Juventud Asturiana habíanse anotado tres goals, y uno de los cuales, el de Valentín, fué digno de haber sido "filmado" con una cámara lenta para después ofrecerlo a la afición como una demostración de poderío en el shoot de un equiper. ¡Qué tiro señores! Ni el de "schneider"!

Y tres goals anotados casi sucesivamente, son lo suficientes para echar abajo la moral de cualquier equipo, por mucha que sea la codicia y por mucho que sea el entusiasmo de los jugadores que lo integran. Después de esas tres perforaciones los "leones" perdieron el almidón y no les costó gran trabajo a los "toros" mantener tan desahogada ventaja en la anotación.

En el segundo tiempo se entronizó el juego duro, algunas veces violento, y entonces el árbitro, Sr. Francisco Rodríguez para no perder la fuerza moral hizo efectiva la advertencia de castigo que había hecho a los 22 jugadores antes de comenzar el juego, y expulsó del campo a cinco jugadores, tres de la Juventud Asturiana y dos del Iberia. Uno de ellos, a Cabrero, acusados de protestar con continuidad y fuera de forma, las decisiones del árbitro, y los otros, Francisco; Torres; Mieres y Candasu; por juego duro.

Nuestra opinión sincera es que el referee estuvo bien en todas sus decisiones, excepto en una, en la que dispuso a Mires abandonar el campo. Verdad es que el jugador astur le tiró una zancadilla a Torres, contestando éste con una agresión que aquel no contestó. ¿Por qué no imitaron Argüelles y Candasu a Mieres? Así es que nos pareció más justo, que lo que debió haber hecho el árbitro fué expulsar a Torres por hacer agresión y castigar a la Juventud Asturiana con un free-kick. Las zancadillas están penadas en el reglamento del juego y las agresiones también, y para cada una de estas faltas hay una pena distinta y no pareja.

Ahora bien, creemos que no hay razón para censurar al árbitro. Debe tenerse en cuenta el "hueso" que le designó la Federación, pues como decimos al principio, todos sabíamos que iba a resultar un partido de "zafulman y creolina", y aunque la clase del equipo astur no permitió que fuese un partido reñido, en cambio, después de caído, por derecho del pataleo unos y por falta de sentido común otros, se puso la cosa a última hora no de "zafulman y creolina", sino de "ácido muriático y nítrico". Y no es posible exigir toda la ecuanimidad que uno siente cómodamente sentado en el palco federativo (que ya no es de la Prensa) a un señor que está en el terreno oyendo a más de veinte hombres, y cada uno de los cuales, dice una cosa distinta. Todo sin contar la gritería de la ola humana de fanáticos que forma mayo rescándalo que la bomba y el carro de auxilio cuando van a apagar un fuego. De los que critican su actuación hay quien tiene menos ecuanimidad, y eso lo pudimos ver el domingo, después de terminado el partido.

Lo de Mieres, que fué una injusticia será la Federación en tenerla en cuenta a la hora de designar los castigados para los que delinquen. Ese organismo seguramente será justo en sus fallos; nos hace pensar así el que el domingo pasado estuvo de Delegado de Campo, el señor César Parada, persona que en distintas ocasiones nos ha dado prueba de su imparcialidad.

Panchito que hizo una entrada ilegal bastante castigo tiene con haber sido expulsado del juego. Candasu, por haber levantado la mano a aquel, no.

A Cabrera le sucede lo que a Panchito, sólo que a este jugador se le debe amonestar porque casi todos los árbitros están de acuerdo en que en el campo del juego está constantemente, discutiendo las decisiones de los referees.

A Torres se debe tratar en la misma forma que a Candasu. Por donde salga uno, que salga el otro. Y a Mieres, como antes decimos, nada, pues su expulsión la atribuímos nosotros a que la hizo el árbitro solamente para evitar la repetición del juego duro.

Y al mismo tiempo para que la afición no critique más a la Federación y con razón desde luego, debe aprovecharse la reunión próxima del Comité Directivo de la Federación para reconsiderar el acuerdo de la suspensión de Argüelles por dos partidos. Volvemos a decir hoy lo que dijimos en días anteriores, no se debe castigar al agredido con la misma pena que al agresor. Si se sigue haciendo esto no habrá jugador en el campo que adopte la actitud que asumió el domingo el jugador astur Mieres.

Esperemos...

REAL IBERIA FOOT-BALL CLUB SECCION DE PROPAGANDA

A los efectos de celebrar la Junta General Ordinaria, se cita por este medio a todos los miembros pertenecientes a esta Sección, para las 8 y media p. m. del martes próximo día 3 de Agosto, en el domicilio social.

Se ruega la mas puntual asistencia, en atención a los tantos asuntos interesantes que se habrán de tratar.

Emilio Meijucire
Secretario.

RESULTADO DE LOS JUEGOS DE HAND BALL

A continuación damos a conocer el resultado de los juegos celebrados anoche en la cancha de los Tigres de Colón 35. Está noche se jugará, y después no habrán partidos hasta el viernes próximo.

PRIMERA CATEGORIA

Evelio Diviñó	30
M. Villanova	21
A. Munyet	30
D. Sánchez	27

SEGUNDA CATEGORIA

Miguel Soler	30
E. Sevilla	29
B. Miguez	30
E. Llanio	19

TERCERA CATEGORIA

M. Santos	30
E. Hernández	27
J. García	30
J. Reverter	28

NO QUIEREN SER PROFESIONALES

Nos pide el señor Horacio Alonso, manager del club de base ball de la Policía, hagamos constar que sus players solamente quieren ser amateurs, y que por lo tanto huelgan cuantas insinuaciones se les haga para hacerlos cambiar de idea.

GINEBRA AROMATICA DE WOLFE

LA UNICA LEGITIMA

Importadores Exclusivos

: : en la República : :

PRASSE & CO.

Teléfono A-1694 - Obrapía, 18 - Habana

NOTAS DE ORIENTAL PARK

Un éxito de enormes proporciones correspondió a la fiesta hípica celebrada en Oriental Park el domingo al que contribuyeron poderosamente la eficiente labor del Racing Secretary, el "handicaping" muy acertado de George P. Foster, la decidida cooperación de los dueños de ejemplares, atinadas partidas del starter Tte. Hiribarne, y el celo conque rinde sus delicadas funciones el general manager, Stewards y Jueces de meta.

A los que aún dudan de la capacidad y preparatoria de los cubanos para actuar con éxito en la política o empresas de cualquier índole, se les puede ofrecer como muy vivo ejemplo en primer término el positivo resultado que ha correspondido al país en el corto período que ha transcurrido desde que la administración del Honorable Presidente de la República, General Gerardo Machado y Morales se hizo cargo de la nave Cubana, y el milagro realizado por los chicos del Club Hípico de Cuba, que salvando toda clase de escollos adversidades traídas por la anormal situación que atraviesa el país, nos brindan un espectáculo, que como el recien prensenciado el domingo, hizo pensar aún a los más habituados a ser testigos de eventos hípicos de "primo cartello", que se habían súbitamente trasladado a las pistas de Saratoga, Aqueduct, Balmont o Churchill Downs.

De los caballistas, "abuelito" Cotton fué el que mejor zafra realizó el domingo, percibiendo una canasta de pápiros por las victorias de Bray Annie y Silver King, y el segundo puesto de Starmatia en el handicap grande. Siguen en ese orden la cuadra cubana Mercedes que cobró dos primeros puestos con Occidenta y Alazon, y un segundo de Confederacy; Mr. W. V. Daly dueña de Mrs Finley la ganadora del handicap, y la cuadra del General Gerardo Machado, que cobró el éxito de Futuro en un evento secundario con premio de $400.

Ironías del turf y que se suceden con pasmosa frecuencia lo mismo en Oriental Park que en los demás hipódromos conocidos. Willie Daty. ha conceptuado siempre a dicho ejemplar como capaz únicamente de correr ventajosamente sobre pista fangosa, y los hechos se encargaron de hacernos ver lo contrario.

Acisclo Perdomo, el "premier" jockey del actual mitin veraniego de Oriental Park, se afirmó sólidamente en el primer puesto con el soberbio record que aroja su actuación en la última función hípica, de tres victorias, dos segundos y un tercero. A esto añádase que su éxito en la octava sobre Alazon de $46.00 por cada $2. fué el madero al que se asieron con epiléptica desesperación Cayetano Pandeiro, Radamés Piloña. y Otilio Laferté, cuyas preciosas vidas se hubieran extinguido de no haberse operado el milagro del tan deseado corrientazo de Edison.

Es oportuno traer también a estas notas la rara frecuencia conque J. Gavidia trainer de las pertenencias del Mercedes Stable, manda ganadores al post. Aquellos que picados por la curiosidad han tratado de buscar la manera de descrifrar el complicado enigma, solo han podido descubrir que ese turfman regala los sensibles oídos de sus nobles ejemplares con frecuentes conciertos de fonógrafo, y bien condimentados tamales que les administra muy temprano los días en que deben tomar parte en carreras. Sea lo que fuere, el caso es muy verídico de que Gavidia cobra con una repetición que espanta, y que las utilidades que obtiene la cuadra Mercedes le permiten muchos discos nuevos, y más tamales.

A lo que antecede se puede añadir como tema de fuerza apabullante que el próximo domingo se celebrará en Oriental Park la función benéfica que ha organizado la altruista asociación de Jóvenes Católicas, para allegar, fondos conque sostener el asilo por ellas fundado. El programa será digno de la ocasión. y llevará a trac de Marianao a millares de espectadores. Una carrera de caballos de paso, piloteados por distinguidas jóvenes amazonas ha de ser el "clou" de la simpática fiesta

HAND BALL EN LA Y. M. C. A.

Tal como oportunamente habíamos anunciado, ayer noche tuvo efecto, en las canchas de la simpática sociedad de la calle de Egido, 12, la inauguración del campeonato intersocios de hand ball en el cual discutirán el chance de representar a los Triangulares en los próximos campeonatos de la Unión Atlética, algunos ases del sport.

Los partidos celebrados resultaron todos de extremo interés, notándose gran entusiasmo en los players contendientes por "levarse el gato al agua".

PRIMERA CATEGORIA

En los partidos de primera categoría se jugó un hand ball de altura. En el primero de ellos, que estaba marcado a treinta tantos, salió triunfante el veterano Digón, que con perfectas "dos paredes" mareó al zurdo Miñoso, dejándolo en 21 tantos. El ganador causó sorpresa para algunos que no le creían en tan excelentes condiciones.

El segundo partido, que tuvo de contendientes a Nogueira y el joven Salon Jr., fué ganado por este último, quien después de verse un poco perseguido en sus comienzos, levantó la "boga" y dejó al terrible zurdo en 22 tantos.

El tercero de la división máxima correspondió a "Dolfito" González, que con un ataque fuerte destruyó por completo a su contrincante, el doctor Curbelo, quien llegó a 26 tantos.

SEGUNDA CATEGORIA

El primer partido fué ganado por Tomás Killan, el popular atleta, quien realizó un magnífico trabajo frente a las bolas colocadas de su contrario, Gerardo Valdés. El score final fué de 25 por 13, pero según nos dice el ganador, éllo se debió al "nerviosismo" de su joven contrincante.

En el segundo encuentro, Delgadillo dejó a Carlos Perdices en 17 tantos, a pesar de que éste había tomado la delantera en los comienzos logrando ponerse 9 por 1. El rebote le respondió al ganador, que salió airoso en los lances que se le presentaron.

El tercer match, entre José Antonio Díez y Carlos Fournier, culminó con una victoria para Fournier, que dejó a su contrincante en 15 tantos.

Fué un "robito".

TERCERA CATEGORIA

En el partido inaugural de tercera, Rafael de Armas aprovechó la debilidad de izquierda de Yoyo Guinea para dejarlo en 12 tantos para 25. En el segundo, Camacho trabajó franco a Fatty Dubie y le permitió llegar a 14 tantos, después que él había tomado franca delantera. Armando Alvarez venció con fácil score a Ramón Otero, quedándose el querido "Mongo" en 12 tantos. Y, por último, Salvador Roses ganó forfeid sobre Santa Lucía, que según parece vino muy cansado del paseíto por Varadero.

Un gran entusiasmo reinó en el home de los Triangulares durante el curso de los games, por lo que felicitamos al delegado del sport, Carlos Eeaguen, que ha sido el organizador de todo.

FUERON VENCIDOS AYER "EL CREDITO" Y EL "PARTAGAS" QUE SON LOS DOS CLUBS QUE MARCHAN A LA CABEZA DE LA JUSTA

En el primer match vencieron los chicos del Romeo y Julieta, y en el segundo ,las Aguilitas de Bock, que en esta ocasión picaron fuertemente como alacranes.—Fué un dí ade plumíferos

El día de ayer fué un día de sorpresas en "Almendares Park". En el primer juego venció el Romeo y Julieta con el "Sinsonte" en el box, a los leaders del Campeonato; pero en el segundo encuentro, el Partagás que era su rival más próximo también perdió con las Aguilitas de Bock, actuando en el centro del diamante el chiquito Ramón Méndez, el mismo que ya venía asegurando días atrás que le podía dar un susto a los chicos del Partagás. El pobre "Boliche", el tesorero de este club asistió con una maleta para recoger los menudos, y estuvo de lo más contento cuando vió caer a los rojos vencidos, pero al presenciar más tarde el "Partaguicidio" que cometieron las Aguilitas, se puso a llorar como un niño y regresó a la Habana con la maleta llena de lágrimas.

El Romeo y Julieta ganó su juego en el lucky-seventh. En este inning, el primer hombre al bat consiguió un pase, después el chiquito-viejo Cortazar trató de tocar la bola y le salió un infield-hit, y al tratar el pitcher de sorprender al de segunda, hizo un tiro malo y los corredores avanzaron. El siguiente bateador dió un hit al left y se hizo una carrera; después el bateador de turno recibió la base, y se llenaron las lunetas. Estando al bat, Veliz se quiere cambiar al pitcher, pero "Monzo" Domínguez amenaza con irse y el manager (?) no hace el cambio. El bateador da un rolling duro al short y el defensor de esta posición saca un out en segunda, aunque en la jugada se hace una carrera que es la que empata el juego. Y con un rolling a tercera que bateó el penúltimo bateador de la entrada, se hizo otra carrera que fué la que desempató la anotación y la que dió el triunfo final a la novena del nombre de los amantes célebres.

Al verse arriba, el Sinsonte se puso a la altura de un Condor y en los dos últimos innings retiró a los seis bateadores por su turno, ponchando a dos de ellos.

En el segundo juego, desde el primer momento se vió que el Partagás venía dispuesto a sucumbir de la misma manera que había sucumbido antes su más fuerte rival en la contienda. En el primer ining, con las bases llenas y dos outs, un fly al center del concejal Alderete se convirtió en two bagger y con él anotaron dos carerras las Aguilitas, y después entraron otras dos más al dar el "fiñe" Esbelto un hit. Desde este momento se fueron arriba las Aguilitas y no se juntaron con ellas en toda la tarde las "brevas" del Partagás.

Habíamos dicho que ayer había sido día de sorpresa en "Almendares Park", pero estaríamos más en lo cierto si dijéramos que fué día de los "plumíferos". Ganó el Romeo que tenía en el centro del diamante a un Sinsonte, y ganaron también las Aguilitas, que esta vez no las convirtieron en auras tiñosas. Picaron duro como el alacrán.

Véanse a continuación los scores:

PETER.

ROMEO Y JULIETA

	V.	C.	H.	O.	A.	E.
E. Valdés, 2b	4	2	2	2	6	0
Cortazar, lf	4	1	1	3	1	0
E. Velez, ss	4	1	2	1	3	0
Arrastia, c	3	0	2	2	1	0
P. Veliz, rf	4	0	1	0	0	0
Glean, cf	4	1	1	1	0	0
Santana, 3b.	4	0	0	1	1	0
Iglesias, p	4	0	2	0	3	0
Peña, 1b	3	0	0	14	0	1
Totales	34	5	11	24	15	1

CREDITO

	V.	C.	H.	O.	A.	E.
S. Valdés, cf	4	1	1	1	0	0
Dominguez, 3b	4	2	2	1	5	0
Campos, rf	4	0	2	2	0	0
Pozo, lf	3	0	0	1	0	0
San Pedro, 2b	4	0	1	2	4	0
Denis, 1b	3	0	0	11	1	0
Murgas, ss.	2	1	2	2	1	2
Guayanes, c	2	0	0	3	0	0
Fino, p	2	0	0	0	1	0
Rodriguez, p	1	0	0	0	0	1
Totales	29	4	8	23	12	3

Anotación por entradas

Romeo y Julieta	100	100	30—5
Crédito	210	010	00—4

Sumario

Two base hits: E. Veliz. Sacrifice hits: Guayanes, Pozo, Peña. Stolen bases: Murgas. Double plays: Velez a E. Valdés a Peña. Struk outs: Fina 1; Iglesias 2; Rodriguez 1. Bases on balls: Fina 2; Iglesias 1; Rodriguez 1. Tiempo. 2 horas 3 minutos. Umpires: González, home; Magriñat, bases. Scorer: Hilario Fránquiz. Observaciones: Cortazar out por bola bateada. Hits a Fina, 9 en 6 innings y 27 v. b Lo perdió Fina.

SEGUNDO JUEGO

AGUILITAS

	V.	C.	H.	O.	A.	E.
Solano, cf	6	1	3	3	0	0
Vargas, 2b	5	2	2	2	3	0
C. Alvarez, 3b	6	1	0	3	0	0
Martinez, lf	5	2	3	4	2	0
Lima, 1b.	4	3	2	6	0	0
Alderete, rf	5	3	5	3	0	0
E. Alvarez, ss	3	0	1	2	1	0
Hernández, c.	4	1	1	4	1	0
Méndez, p	4	1	1	0	2	0
Totales	42	14	18	27	9	0

PARTAGAS

	V.	C.	H.	O.	A.	E.
Pedemonte, 2b., ss	3	1	0	3	0	1
Meron, c	5	1	1	10	2	1
Lauzan, 1b	4	0	0	5	0	0
Peré, 3b	4	1	1	1	2	0
Torres, rf.	4	2	2	1	0	0
Romero, rf	2	0	0	1	0	0
Roque, ss., 2b., lf.	3	1	3	2	0	1
Dominguez, cf	3	0	1	0	1	0
Bragaña, p., 2b	4	0	2	2	1	0
Azcuy, p.	1	0	1	0	0	0
Betancourt, lf.	1	0	0	0	0	0
Bocanegra, x.	1	0	0	0	0	0
Ferrer, xx	1	0	1	0	0	0
Totales	36	6	12	25	6	3

Anotación por entradas

Aguilitas	401	040	410—14
Partagás	200	200	002— 6

Sumario

Home runs: Nerón, Lima, Vargas. Three base hits: Alderete, Martinez. Two base hits: Solano, Roque. Sacrifice hits: E. Alvarez. Stolen bases: Peré, Roque, Solano, Martinez Double plays: Martinez a E. Alvarez; Martinez a Hernández a C. Alvarez. Struck outs: Méndez, 3; Bragaña 4; Azcuy, 3; Roque, 1. Bases on balls: Méndez 2; Bragaña 3; Azcuy 1; Roque 0. Dead ball: Bragaña a Lima. Dild: Bragaña. Tiempo: 2 horas 15 minutos: Umpires: Ruiz, home; Magriñat y González, bases: Scorer: Hilario Fránquiz Observaciones: Solano, out por bola bateada. x Bateó por Dominguez en el 9o. xx Bateó por Pedemonte en el 9o.

QUIENES SON LOS LIDERS EN LAS GRANDES LIGAS

NUEVA YORK, agosto 2. (A. P.) —Los leaders en los distintos departamentos del juego de base ball, en las dos grandes ligas americanas, después de compilar los juegos celebrados en el día de ayer, son los siguientes:

Liga Nacional

Batting:
Hargrave, Cincinnati 385
Carreras:
Blades, San Luis.. 74
Hits:
Brown, Braves 137
Dobles:
Wheat, Brooklyn 30
Triples:
Walker, Cincinnati 17
Jonrones:
Bottomley, San Luis.. 15
Bases robadas:
Cuyler, Pittsburgh 22
Pitching:
Jones, Chicago 7
ganados; 2 perdidos.
Haines, San Luis 7
ganados; 2 perdidos.

Liga Americana

Batting:
Fothergill. Detroit.. 409
Carreras:
Ruth, New York 97
Hits:
Burns, Cleveland.. 141
Dobles:
Burns, Cleveland 45
Triples:
Gehrig, New York.. 17
Jonrones:
Ruth, New York 33
Bases robadas:
Hunnefield, Chicago 17
Rice, Washington 17
Pitching:
Pate, Filadelfia.. 8
ganados; 0 perdidos.

BATEADORES

NUEVA YORK, agosto 2. (A. P.) —Los cinco primeros bateadores en las dos grandes ligas de base ball, después de compilar los juegos celebrados en el día de hoy, son los siguientes:

Liga Nacional

	J.	V.	C.	H.	Ave.
Hargrave, Cin	59	169	21	65	385
Grantham, Pitts	86	268	39	94	351
Bressler, Cin.	74	251	45	88	351
L. Bell, S. L.	102	377	56	131	347
Traynor, Pitts	94	346	55	120	347

Leader hace un año: Hornsby, San Luis, 393.

Liga Americana

	J.	V.	C.	H.	Ave.
Fothergill, Det.	64	207	36	82	396
Manush, Det	84	289	57	107	370
Ruth, N. Y.	101	333	97	121	366
Meusel, N. Y.	66	260	52	95	365
Burns, Cle	100	398	69	144	362

Leader hace un año: Speaker, Cleveland, 402.

HABANA YACHT CLUB

REGATAS DE OCHO REMOS
Convocatoria

Por la presente se convoca a todos los clubs de la República inscriptos en la "La Unión Atlética de Amateurs de Cuba" para las regatas de remos que se celebrarán en la Playa de Marianao el domingo 22 de agosto del corriente año, de acuerdo con las siguientes.

BASES

PRIMERA.—Las regatas serán para canoas de ocho remos y timonel tipo shell, de libre construcción, siendo la distancia a recorrer de milla y cuarto terrestre.

SEGUNDA.—Las regatas se efectuarán a las ocho y media de la mañana del domingo 22 de agosto de 1926.

TERCERA.—Cada club que se inscriba sólo podrá enviar una representación.

CUARTA.—Sólo podrán tomar parte en estas competencias los Clubs que se encuentren debidamente inscriptos en la "Unión Atlética de Amateurs de Cuba".

QUINTA.—El Trofeo que se discutirá es la Copa Habana Yacht Club instituída el presente año para ser disputada anualmente, la cual pasará a ser propiedad definitiva del Club que primero la gane tres veces sin ser consecutivas y grabándose en ella cada año el nombre del Club vencedor y la fecha de la regata.

SEXTA.—Para estas competencias regirá el Reglamento de Remos adoptado por la Federación Amateurs Cubana de Remos, Natación y Diving.

SEPTIMA.—El plazo de inscripción vence a las seis de la tarde del jueves 19 de agosto de 1926.

OCTAVA.— Las solicitudes de inscripción deberán dirigirse al Comodoro del Habana Yacht Club (Playa de Marianao) y deberán ser acompañadas: a) de una certificación acreditativa de que el Club pertenece a la Unión Atlética de Amateurs de Cuba y de que los remeros y suplentes que formarán la tripulación son atletas debidamente inscriptos en dicho organismo; y b) del nombramiento de un Delegado que los ha de representar ante el Comité de Regatas del Habana Yacht Club.

NOVENA.—Se convoca, además, para unas regatas de canoas de ocho remos y timonel, tipo shell, de libre construcción, para segundas tripulaciones, las cuales se efectuarán a las ocho de la mañana del propio día 22 de agosto de 1926, en la Playa de Marianao. En estas regatas se discutirá la Copa "Rafael Carvajal" que pasará a ser propiedad definitiva del Club que primero la gane tres veces, sin ser consecutivas, grabándose en ella cada año el nombre del Club vencedor y la fecha de la regata. La distancia será la misma que para las competencias oficiales por cuyas reglas se regirán.

DECIMA.—El viernes 20 de agosto, a las nueve de la noche, se celebrará una Junta en el Habana Yacht Club (Playa de Marianao) con objeto de verificar el sorteo de puestos de los clubs inscriptos, nombrar jueces y acordar todo lo necesario para el desenvolvimiento de las regatas. Esta reunión se celebrará sin previa citación, y a ella deberán concurrir los Delegados de los Clubs que se inscriban y los Capitanes y Timoneles de cada tripulación.

Habana, 27 de julio de 1926.

Pedro N. Recio de Morales.
Comodoro.

GILLERMO M. JOHNSON EL GANO EL PRIME RMATCH A HERBERT L. BOWMNA

Manuel Alonso, el tennista español, derrotó a Bradshaw Harrison 7-5; 6-3

SEA-BRIGHT, N. J., agosto 2. (A. P.) Guillermo M. Johnson, de California, veterano tennista internacional y por cinco veces finalista en la competencia nacional, comenzó hoy su 14 campaña oriental en el Torneo de Tennis de Seabrightm derrotando de modo brillante a Herbet L. Browmna, de Nueva York, 8-6 y 6-1.

Edward G. Chandler, campeón intercolegial, de la Universidad de California, derrotó decisivamente a Fritz Mercur, ex-estrella de la Universidad de Lehigh, 6-2 y 6-1.

Bradshaw Harrison, de la Universidad de California, perdió jugando contra Manuel Alonso, la estrella española. Alnoso, que le había ganado el primer set 7 a 5 dió al tennista de la costa del Pacífico un descanso de diez minutos para recobrarse de los feectos del calor. Al reanudarse el match, le ganó el segundo set, seis a tres.

Miss Helen Wills, la campeona nacional, dió nuevas pruebas de hallarse totalmente curada, derrotando a Mrs. Hogland S. Davis, 6-1 y 6-0. Solo perdió un game.

FRONTON HABANA - MADRID

MUCHO ANTES DE LA HORA YA ESTABAN LOS LUNATICOS DEL LLENO ENORME OCUPANDO LA TOTALIDAD DEL SIEMPRE BULLICIOSO HABANA-MADRID

Guezala y Hugues, ganan de calle el prólogo, dejando en 20 a Iturrino y Uria. — El segundo resultó grande; lo ganaron Ugalde y Eusebio; Hernando y Trecet llegaron a 27. El fenomenal lo dominaron fácilmente Armiti y Mir. — Esquivel y Gárate quedaron en 16

HOY MARTES A LA MISMA HORA, LA VIBRANTE FUNCION NOCTURNA EN EL HABANA-MADRID

Lunes. Gran nocturno en el Habana-Madrid. Noche de luna y de "lunáticas" de los cuales no falta uno solo ni de la comarca ni de la Habana. Abundan las preciosas fanáticas, también con su gracia un poquito "lunática". El lleno es de los más elefantaseacos que hemos visto. Clamores de entusiasmo; llamaradas de oro; rodar de los ventiladores. Nuevo y ardiente el danzón. Nuevos los metales y las maderas de la orquesta; el Himno tan antiguo como siempre; las "bolas" blancas, flamantes; las cestas color de oro; los "chicos" elegantes en su gallardía; los "pajillas" que cubren las "tetets" y que cubriéndolas simulan un tejado que va y viene con los vaivenes de la "bola", todos nuevos, porque se estrenaron el domingo. Esto, todo esto antes de las ocho y media en el gran Habana-Madrid.

Después de las ocho y media todo esto y la locura y el delirio y el caos caótico en el mismo frontón. Es lunes elegante y se reanuda el peloteo con la misma euforia que se cerró el día del descanso dominical. De Magistrado don Ramón Beloqui; de jueces inexorables, Fidelio Hungo y Angel Manuel y Valdés que jueces inexorables y todo, fueron gentiles "ladrones" de bases en el admirable "Base-ball".

Me voy de "base". Y entro en el prólogo, que salen a pelotear, los blancos, Iturrino y Uria, contra los azules, Guesala y Hugues. Nació bobo, vivió tonto y se fué de la vida de calle y volandito Guesala y Hugues, dominaron, usaron y abusaron de Iturrino y Uria. que peloteando medianamente, se quedaron en veinte.

—Bueno; todo esto me ocurrió a mí porque mi Napoleón-Iturrino estuvo malo y salió flojo de la rabia y blando del empuje.

En el próximo partido triunfaron las águilas napoleónicas.

Y en la primera quiniela "mascamos" con la muela de cobrar 34 pesos por cada boleto, que así pagan Esquivel y Napoleón, cuando se llevan la primera quiniela.

Muchas gracias.

Y encantados con los 34 del ala, que no tienen nada del ala caída, nos enfrentamos con el segundo, de 30 tantos, que salieron a pelotear, los azules, Ugalde y Eusebio, contra los blancos Hernando y Trecet. Fué enorme en su primera decena; enorme en su segunda y enorme en su tercera; las dos parejas, luchando como cuatro aragoneses de los gigantes y de los cabezudos, de los rudos y de los tercos, nos emocionaron con los altivos empates de uno; gran racha blanca y gran racha azul; vuelta al empate en veinte. Otro en 25 y otro en 26.

Ganan los azules. Los blancos se quedaron en la alarmante de 27. Gran ovación. Porque los "chicos" doblaron el lomo de manera soberbia.

—¿Y qué más?

—Más 34 pesos de la primera quiniela, con más treinta y dos del "cochino" de la segunda, que se llevaron Gárate y Olaveaga, pues contando por los "deos", sumamos un total de sesenta y seis pesos, en "níqueles" que mandamos a casa en los camiones de Obras Públicas que son camiones muy campana. ¡Talán talán!...

Y entramos en la hora más brillante de la noche, que es la final del lunes para los "lunáticos" del Habana-Madrid. Lo peloteaban los chicos, de blanco; Esquivel y Gárate, contra los de azul, Arruti y Mir; chicos que son personas mayores largando lumbre azul por sus cestas. Y, en verdad, que aunque esperábamos de su peloteo grandes cosas, resultó que no pasó nada de particular. Tranquilidad absoluta y mar plana en toda la travesía. Dos bonitas rachas para un empate en tres y se acabó la siega. Arruti y Mir, sin miramientos de ningún género, arrollaron y espantaron a Esquivel y Gárate, que anoche, como cualquiera medianía muy mediana dieron sus bastonazos, descerajando las cestas y abollando la pelota. Se quedaron en 16. La mitad más una.

Para hoy martes, lo mismo de lo mismo en el eternamente bullicioso Habana-Madrid.

Don FERNANDO.

EN EL HABANA-MADRID

MARTES 3 DE AGOSTO A LAS 8 1|2 P. M.

Primer partido a 25 tantos
Buendía y Hugues, blancos;
Ibarlucea y Guezala, azules
A sacar blancos del cuadro 12; azules del 13

Primera quiniela a 6 tantos
Iturrino; Uria; Guezala; Florentino; Esquivel; Arruti

Segundo partido a 30 tantos
Uria y Esquivel, blancos;
Iturrino y Trecet, azules
A sacar blancos del cuadro 13 1|2; azules del 13

Segunda quiniela a 6 tantos
Ugalde; Eusebio; Mir; Gárate; Olaveaga; Hernando

Tercer partido a 30 tantos
Olaveaga y Eusebio, blancos;
Ugalde y Mir, azules
A sacar blancos y azules del 13

PROCEDIMIENTO DE EXPLORACION CLINICA Y ESTUDIO DE LAS ARRITMIAS

por el
DR. J. M. MARTINEZ CAÑAS

Este libro, que representa los conocimientos dados por el autor, en su catedra de la Universidad y recogidos por el alumno Carlos Pérez Lamar. Esta obra es algo nuevo en lo que a CARDIOLOGIA se refiere; un texto moderno, con nuevas ideas y orientaciones de acuerdo con los últimos descubrimientos, especialmente en lo que a fenómenos físico-químicos, en su aspecto coloidal, se refiere. Todas las investigaciones provienen del examen de las causas, inducidas de un gran número de casos, con el fin de lograr la exactitud del diagnóstico, por la acumulación especial de experiencias en casos variados.

El libro es de interés para estudiantes y médicos practicos, como puede demostrar una síntesis de las materias que trata:

Procedimientos de investigación clínica. Presión arterial. Examen físico del corazón. Diversos métodos. Electrocardiografía. Examen radiológico. Arritmias. Bradicardias. Bloqueo del corazón. Extrasistología. Taquicardias, etc.

Forma la obra un volumen en 4o. mayor a la rústica. $ 3.75

HISTORIA DE LA AMERICA ESPAÑOLA
Por CARLOS PEREYRA

Una obra monumental, que cubre desde la prehistoria hasta el desenvolvimiento de la política actual de los pueblos hispano-americanos.

La obra es de carácter crítico y narrativo, estudiando con preferencia las instituciones sociales, sin darle carácter de polémica o panegírico. El autor expone en cada caso los hechos, tal como se deducen de los demás textos dejando al lector en libertad de hacer los comentarios y evitando así las citas de otros textos.

El plan de la obra es el de tratar a cada país por separado, formando los tomos unidades aparte, pero siempre guardando un armonioso conjunto con los demás. Esto facilita la adquisición de los tomos separados.

El plan general de la obra es como sigue:

Tomo I.—Descubrimiento y Exploración del Nuevo Mundo.
Tomo II.—El Imperio Español y su Constitución.
Tomo III.—Historia de Méjico.
Tomo IV.—Las Repúblicas del Plata.
Tomo V.—Los Países Antillanos y la América Central.
Tomo VI.—Colombia, Venezuela y Ecuador.
Tomo VII.—Perú y Bolivia.
Tomo VIII.—Chile.

Precio de cada tomo en 4o. magníficamente ilustrado y encuadernados en pasta especial, cartoné.. . . . $ 1.50
Los mismos tomos, encuadernados, en tela, cada uno... .. .. $ 2.25
Encuadernados en medio chagrin. Cada uno. .. .. $ 4.00

OTRAS NOVEDADES

FAURE (Elie). Historia del Arte. Nueva edición de esta obra monumental que es uno de los textos más autorizados.

EL ARTE ANTIGUO. Edición hermosísima en papel inmejorable, e ilustrada con preciosas fotografías. Precio a la rústica. .. .. $ 2.40

APOLOGIAS DE LAS RELIGIONES. Magnífica colección de tratados sintéticos acerca de los principios de las diversas religiones hoy famosas, hechos por personas competentes. Hay publicadas las siguientes:

APOLOGIA DEL CATOLICISMO, por E. Buonaiuti. $ 0.70
APOLOGIA DEL PROTESTANTISMO, por Ugo Fanni. 1 tomo rústica. .. .. $ 0.70
APOLOGIA DEL HEBRAISMO, por Dante Lattes. 1 tomo rústica... .. .. .. $ 0.70
APOLOGIA DEL PAGANISMO, por G. Costa. 1 tomo rústica... .. .. .. $ 0.70
APOLOGIA DEL BUDHISMO, por G. Costa. 1 tomo rústica. .. .. $ 0.70

LIBRERIA "CERVANTES" DE R. VELOSO Y CIA.
Avenida de Italia 62. Apartado 1115.
Teléfono A-4958 Habana.

¡Black Flag Es Mortal y, Sin Embargo, Inofensivo!

Es un hecho que "Black Flag" es inofensivo por completo para el hombre y los animales domésticos. Y, sin embargo, la ciencia lo considera como el destructor más efectivo contra los insectos parásitos.

Reflexione Ud. en lo que esto significa: no hay peligro de que los niños, jugando con el frasco de "Black Flag," sufran daño alguno. Tampoco afecta a los pájaros, los perros, ni los gatos. Si se satura con él una habitación, perecerán ahí cuantas pulgas, moscos, cucarachas, chinches o moscos haya; pero no tendrá efecto ninguno ni en los miembros de la familia ni en los animales demésticos.

El ingrediente secreto que "Black Flag" contiene lo convierte en el mortal destructor de los parásitos. Y, eso no obstante, cuesta menos que otros insecticidas inferiores.

Exija Ud. que le den "Black Flag" (en polvo o líquido). Lo venden en las droguerías y especierías. ¡No hay nada mejor!

BLACK FLAG
El símbolo de la Muerte para los parásitos

UNION COMERCIAL DE CUBA, S. A MERCADERES 14, HABANA
GILPIN, LANGDON & CO., Baltimore, Md., E. U. A.

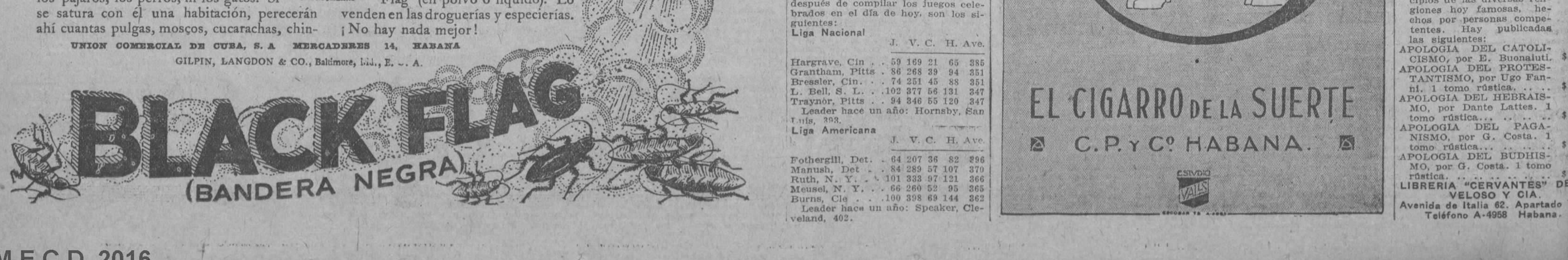

M.E.C.D. 2016

LOS MARQUESES SIN PITCHERS NO PUEDEN RESISTIR LA LUCHA EN EL PRESENTE CAMPEONATO

La labor de Toñito Casuso es meritoria, pero a pesar de sus esfuerzos, cada vez luce más débil. Con un pitcher solo no se puede obtener el triunfo. Ligeros apuntes del match del domingo.

Lo que la mayoría de los críticos del baseball amateur predijeron a raíz de iniciarse la batalla en la Liga Nacional, se ha venido cumpliendo para los Marqueses del Vedado Tennis Club. Toñito Casuso, a pesar de su experiencia y buena voluntad, no ha podido resistir él solo el empuje del team y ha tenido que caer como lo hacen los buenos veteranos, de cara al sol.

Hasta ahora fué el pitching de Toñito lo que mantuvo al V. T. C. en una posición excelente en la Liga de amateurs, pero, ya el veterano está dando muestras de decaimiento, todo el mundo le vé la bola, y esto ocasionará el desplome de los Marqueses, si es que no sale ningún recluta de valer y detiene la mala racha que parece estar llegando a la tribu de Rafael Almeida.

"Con un pitcher solo no se gana un campeonato",—dijimos nosotros al Fortuna y al Vedado antes de iniciarse la contienda; y los hechos han venido a darnos la razón. Los Blanqui-negros,—caído Silvino,—se han convertido en un conjunto pobre que se dirige a pasos gigantescos hasta el sótano y el Vedado, aunque todavía le queda el espíritu de los primeros días y sus players regulares están bateando con gran oportunidad, no tardará mucho en caer, para dar pasos a otros teams que, aunque más débiles en el ataque, poseen dos o tres pitchers de valer a quienes confiar la difícil tarea de pitchear.

Si Toñito Casuso hubiera contado desde los primeros días con un valioso auxiliar, posiblemente la situación de la Liga sería otra y, tal vez si los Policiacos no tuvieran la enorme ventaja que ahora tienen, pero, los Marqueses, a pesar de sus esfuerzos, no pudieron conseguir ningún material de promesa y el veterano maestro del box tuvo que cargar con todas las tareas semanales, con el resultado de que, tarde o temprano, habría de caer, víctima del hitting de sus contrarios.

Ya Casuso no tiene con qué engañar a las demás novenas del campeonato. Su "bola muerta", que tantos estragos causara en los primeros días, es bateada con extrema facilidad y sus derrotas se están sucediendo en forma de larga cadena, haciendo esto posible que el chance de la novena Vedadista se aleje cada vez más del "home" de Calzada y 12.

No debemos atribuir a la ausencia de Raul del Monte, la actual situación de la novena Vedadista. Cierto que el veloz y popular infielder hubiera hecho mucho en favor del team, pero, debemos recordar que la mayoría de las derrotas del Tennis se han debido a singles bateados a costa de Toñito y no a errores imperdonables de la novena. Raul del Monte e nel line up, hubiera significado una columna más para el ataque, pero nunca una muralla inexpugnable, tras la cual habrían de estrellarse los hits de los sluggers contrarios.

Pitching, muy poco pitching, es lo que ha motivado las últimas derrotas del Vedado Tennis, que al paso que va, y con Toñito en tan débiles condiciones, lleva trazas de saltar del segundo puesto de la liga, para confundirse con las demás novenas del campeonato, en la lucha que vienen sosteniéndose para quedar en primera división.

El resultado del juego del domingo, entre el Vedado y la Universidad, es una prueba palpable de los que venimos diciendo. Si Toñito hubiera estado en otras condiciones, posiblemente hubiera ganado el match con la ventaja que sacaron los Marqueses al levantarse las cortinas, pero el viejo maestro se mostró débil y tampoco tenía con quien ser sustituido y eso le costó al Tennis un match que puede pesar mucho en el resultado del campeonato.

Los Caribes, contando con más pitchers, pudieron anotarse la victoria después que el ya honorable capitán Córdova, había saltado del box víctima de los batazos vedadistas. Marsans envió rápidamente a Guasch y este respondió como es debido anotándose el triunfo. Si llega a fracasar, Pequeño le hubiera sucedido en el box o el mismo Felo Córdova que sirve para actuar en cuatro innings.

Aristeo Luis Monzón, el pequeño infielder de los Caribes, fué el héroe máximo del juego de ayer en lo que al fielding respecta. El valiente chiquillo realizó cogidas imposibles y convirtióse en un verdadero "jabuco" para los texa's leaguers bateados por los players del V. T. C. Su trabajo en la cámara intermedia fué sumamente efectivo y puede decirse que sus jugadas mataron en más de una ocasión rallies del team azul, que podían haber cristalizado en carreras.

En cambio, Gómez Calvo, el antesalista de los Marqueses, estuvo completamente malo y contribuyó con dos errores costosos a que Toñito saliera por la chimenea. A más de eso, Gómez Calvo permitió que se le escapara un out franco en la cámara de las angustias, el cual se convirtió más tarde en carrera para los Caribes. El capitán vedadista sin embargo, aseguró el regresar del campo que el umpire de bases fué el causante de todo lo ocurrido en esa séptima entrada, pues no vió claramente la jugada.

En realidad, los umpires estuvieron infumables en los juegos celebrados en el Stadium. Atan estuvo desastroso en el conteo de bolas y strikes, pudiendo decirse que ello puso wild a algunos lanzadores. Después, en el match Ferroviario vs Fortuna declaró un out en home que era "un safe como una casa", provocando esta decisión una pequeña cámara húngara entre los fanáticos, que culminó con una guerra de cojines, sombreros, botellas y otros objetos sobre el terreno.

Después del juego, Atan explicó que Gutiérrez había bloqueado el home espléndidamente, lo que impidió la anotación de Olmo, pero, en honor a la verdad, para nosotros,—que estábamos bien cerca del home plate por cierto,—nos pareció un "quieto" la jugada.

Tal vez estuviéramos ciegos...

GALI.

DERROTARON A O. TUERO EN UN GRAN DUELO DE PITCHERS CON SCORE 1X0

El cubano pitcheó admirablemente, pero su antagonista se presentó mejor y tuvo que capitular.

Después de celebrar un terrible duelo de pitchers con el lanzador Shuman, del Dallas, nuestro compatriota Oscar Tuero se vió en la necesidad de capitular para salir vencido con score de 1 por cero.

Don Oscar pitcheó una pelota de altura. Permitió siete hits bastante aislados, pero su antagonista se presentó indescifrable y sólo permitió tres hits a los players del Waco. Lopito fué de emergente en el noveno y recibió un suculento ponche.

La carrera de la victoria cristalizó en el tercero, por tubeyes sucesivos de Brainard y Riley.

Véase el score de tan interesante encuentro:

DALLAS

	V.	H.	O.	A.	E.
Morse, 2b.	3	0	2	1	0
Gross, ss.	3	0	2	3	0
Brainard, cf.	4	1	3	0	0
Miller, rf.	4	1	0	0	0
Riley, rf.	4	1	0	0	0
Woober, lf.	1	0	1	0	0
Tate, 3b.	2	1	1	1	0
Billings, c.	3	1	4	5	0
Shuman, p.	3	2	1	3	0
Totales.	27	7	27	14	0

WACO

	V.	H.	O.	A.	E.
Mc Namara, rf.	4	0	3	1	0
Shires, 1b.	3	0	6	1	0
West, cf.	4	1	2	0	0
Briscoe, 3b.	3	0	1	1	0
Pratt, 2b.	3	1	4	2	1
Boggoss, lf.	3	0	5	0	0
Usatt, ss.	3	0	1	2	0
Goff, c.	3	1	2	1	0
Tuero, p.	2	0	0	0	0
x López,	1	0	0	0	0
Totales.	29	3	24	8	1

Anotación por entradas

Waco.	000	000	000 — 1
Dallas.	001	000	00x — 1

Sumario

Two base hits, Riley, Brainard Stolen bases, Morse. Struck out, Tuero 2, Shuman 3. Bases por bolas. Hit al pitcher, Tuero 1. Double plays, Usatt, Pratt y Shires. Umpires, Griggs y Osborne.

Liga Nacional de Amateurs

El resultado de los juegos del pasado domingo en los predios amateurs, ha puesto a los Toletaris de la Policía en magníficas condiciones de cargar con los honores del triunfo. Su última victoria sobre el Loma Tennis, le dió la segunda vuelta del campeonato, invictos, y esto dice mucho en su favor.

El estado de los clubs, después de los matches efectuados el pasado domingo es ahora el siguiente:

	G.	P.	Ave
Policía.	12	2	857
Vedado.	8	5	615
Universidad	7	6	538
H. Y. Club.	7	7	500
Atlético de Cuba.	6	7	462
Ferroviario.	5	8	385
Fortuna.	5	9	357
Loma	4	10	285
Totales.	56	54	

JUEGOS DE LA SEMANA

Para el próximo domingo, día 8 de Agosto, el schedule oficial marca un par de interesantísimos doble-juegos. El primero de ellos, se efectuará en los terrenos del Vedado y el segundo en el Stadium Caribe, donde tan reñidos encuentros se han efectuado en los últimos tiempos.

EN EL STADIUM

El doble header marcado para el Stadium universitario presenta como futuros contendientes a los Caribes con el Fortuna, en el primer turno de la tarde, y a los Tigres del Glorioso con los Bolshevikis del Loma Tennis en el segundo.

Estos dos encuentros prometen resultar de interés, si se tiene en cuenta el estado actual de los clubs.

EN EL VEDADO TENNIS

Para los gronuds de Calzada y 12, se han señalado los matches: Policía vs. Havana Yacht Club en el primer turno, y Ferroviario y Vedado Tennis en el segundo, que habrá de llamar poderosamente la atención de los fans.

El Yacht y el Ferroviario han estado jugando muy buena pelota en los últimos días y nada tendría de particular que sorprendiera a la cátedra derrotando a los actuales líders del circuito.

Club Atlético del Angel

TEAM DE BASKET BALL

Para la presente semana, probablemente, saldrá a la arena basketbolística el quinteto de esta sociedad que tantos triunfos se anotara en el campeonato inter-social celebrados en el floor del Cuba Tennis Club en la última temporada.

El five del Atlético jugará posiblemente con el Loma Tennis Club, esperándose que ambos den un reñido encuentro. Los Bolshevikis usarán su famoso quinteto de Sarría, Reguera, Del Real, Fernández y Gener, mientras que los "angelinos" presentarán un conjunto formado por:

Arredondo, forward.
Avello, forward.
Galiana, center.
L. Chavez, guard.
T. Killan, guard.

El match se efectuará dentro de breves días, pues aun no están en perfecto trainning las partes contendientes.

IRISH MEUSEL HA IDO AL BANCO

Irish Meusel, el veterano outfielder de los Gigantes, ha sido enviado al banco por el manager McGraw por jugar pobremente en su posición. Según Mono Amarillo, Meusel no presta interés a los juegos y solo dedica su tiempo a fildear lo que buenamente viene hacia sus manos. Al Tyson ha sido enviado al left, con Henie Mueller en el center y Ross Young en el right field.

ALGO DE HISTORIA SOBRE LOS PUGILES DEL MIERCOLES 4

Ponce de León ha recuperado su antigua forma de peleador de gran punch

PUJADAS EN EL PROGRAMA

Ponce de León, nuestro Campeón welter, uno de los boxeadores de mejor record en Cuba, ha cruzado sus guantes con verdaderas estrellas del viril deporte tales como Jimmy Finley, Tommy Freeman, Barney Adair, Piet Hobin Campeón de Europa, Juan Carlos Casalá; actual Campeón Lightweight de Sur América y otros. Ponce de León ha sido, sin género de duda, una de las figuras más sobresalientes de nuestro boxeo, tanto por su personalidad como por su actuación. Ponce ha sido siempre un sorprendente asimilador de un punch terrible en su derecha y luchador de campana a campana. Unicamente en éstos últimos tiempos ha sufrido serios reveses contra openentes que no pueden considerarse superiores a él, y que hubiesen perdido de hallars él en condiciones.

Ponce ha estado estos cinco últimos meses bajo tratamiento especial de un eminente médico habanero, quien lo ha dado ya de alta. Desde hace un mes viene preparándose. El sábado 31 lo vimos haciendo training con el único hombre que ha querido hacer training con él, el Chino de Villa-Alegre, muchacho fuerte y valiente que no se amilana por el terrible castigo que Ponce le infring y le hace frente, sosteniendo emocionantes cambios de golpes que entusiasmarían a cualquier fanático. Ponce está pegando como en sus mejores tiempos, esquivando con gran ligereza y cuando quiere recibe castigo sin inmutarse. Dada la forma en que se encuentra, Ponce debe vencer por k. o. a Eugenio Fernández, el valiente galleguito que no ha sido noquado todavía.

FELIPE PUJADAS

Pujadas es un matancero que promete mucho. Hace meses, los periódicos mañaneros nos sorprendieron con una noticia verdaderamente sensacional. Martín Pérez el terrible cocinero, cuyo cartel había alcanzado gran prominencia por sus victorias sobre el Moro Kebir, Cabo Guzmán y otros había recibido el knock out de un joven matancero llamado Pujadas. Martín había recibido varios knock downs antes de caer definitivamente. Cómo ¿—nos preguntábamos—el cocinero naqueado en Matanzas? Fué en verdad, una gran sorpresa.

Inmediatamente los promotores de la Habana trataron de contratar a Pujadas y trás de muchas gestiones apareció Pujadas en la Habana, pelea contra De la Paz, otro peso mediano que había alcanzado también gran prominencia. Aunque el encuentro dejó bstante que desear, por no encontrarse ninguno de los dos en condiciones. Pujadas demostró que llegará muy lejos. Demostró una gran serenidad, poco común entre nuestros púgiles. Posee unos brazos magníficos, con un reaching terrible, pega duro. Tiene bastante buena defensa.

Desde su pelea con La Paz se sometió a un cuidadoso training, y cuando se planeó la pelea última entre Esparraguera y La Pantera de Camajuaní, él quiso sustituir a Esparraguera cosa que no pudo ser.

Vió satisfecho sus deseos, sin embargo, al fin, pués por tenerse Esparraguera que ausentar al Perú, faltaba el contrario adecuado para La Pantera y de nuevo surgió Pujadas a quien se le quiso dar el chance que tanto ha ansiado.

Por esa razón el encuentro Pujadas-Pantera de Camajuaní promete ser uno de los mejores encuentros del Miércoles 4.

EL CHINO VILLA-ALEGRE

Los promotores de la pelea Charol-Estridge, tenían un compromiso ineludible que cumplir. Se trataba de darle pelea a Juan Cepero, el magnífico negrito junior lightweight, quien suele acompañar a Charol en los programas en que éste último toma parte. Cepero, sin embargo, ha eliminado a todos los de su peso, y aún más, ha tenido que pelear en la división lightweight, derrotando a Firpo, Solera y otros, dejando por tanto, el campo enemigo desierto razón por la cual, apesar de que es un boxer que gusta mucha y peligrosísimo, no pelea muy amenudo por falta de contrarios.

Visto el inconveniente que existía para darle esa pelea a Cepero, se escribió al interior de la Isla para obtenerle contrario y apesar de escribírsele a varios, todos esquivaron esa pelea, por lo temible que resulta el ahijado de Charol. Pero en el boxeo, como en todas las cosas siempre surge el héroe y en este caso fué el Chino de Villa-Alegre, cuyo nombre propio es Rafael Pérez.

Este magnífico peso ligero nunca ha sido considerado seriamente por la afición, pero si se detuvieran un momento a pensar lo valiente que se ha mostrado en todos sus encuentros, lo duro que pega, lo mucho que asimila y la manera conque se dirige a acabar a su contrario, tal vez no se pensara tan poco favorable de él.

En nuestra opinión El Chino VillaAlegre será el próximo Campeón Lightweight de Cuba, porque tiene las principales condiciones para serlo que es buen punch, gran poder de asimilación y valentía. Conocimientos y picardías le faltan, si, pero ya el maestro lo está puliendo y poco a poco irá subiendo hasta que al fin ocupe el lugar que se merece. En el boxeo también el agua busca su nivel y el Chino llegará al tope en breve tiempo. Sino ver para creer.

EL COLUMBUS FOX ES DERROTADO CON SCORE DE 9 POR 4

El débil fielding de la segunda base del team hizo posible la derrota. Olivaritos dió un single.

Y FILDEO EXCELENTEMENTE

Columbus, Julio 28.— (Especial para el DIARIO) —El team local inició esta tarde una serie con el Montgomery, anotándose una derrota imperdonable con score de 9 por 4. La novena no bateó absolutamente nada y el second basemen, Lloyd, se encargó de cometer tres errores que resultaron costosos.

Los visitantes en cambio, atacaron tres racimos de carreras, cada uno. en todos los momentos, anotándose Ranval, fué el más distinguido al bat, con tres singles en cuatro viajes al plate. Acton dió un jonron y Untz un triple oportuno.

El infielder cubano, Olivares, bateó solamente un single en los cuatro viajes que hizo al plate, pero al campo se portó excelentemente. Tuvo 4 outs y dos asistencias.

Véase el score:

COLUMBUS

	V	C	H	O	A	E.
Yost, 3b.	4	1	1	2	1	0
Danielly, cf.	4	1	1	3	0	0
Lloyd, 2b.	3	0	0	1	2	3
Parrish, rf.	4	0	2	3	0	0
Stuart, 1b.	4	0	0	6	1	0
Mattox, c.	3	1	1	4	1	0
Olivares, ss.	4	0	1	4	2	0
Powell, lf.	3	1	0	1	0	0
Doss, p.	3	0	0	0	1	0
Totales	32	4	6	24	8	3

MONTGOMERY.

	V	C	H	O	A	E.
Acton, ss.	5	3	1	1	4	1
Untz, 3b.	4	2	1	1	0	1
Leonard, df.	3	2	2	2	0	0
Flynn, lf.	4	0	1	2	0	0
Klaza, 1b.	4	1	2	8	1	0
Griffin, 2b.	3	0	1	3	2	0
Ranval, c.	4	1	3	7	0	0
Walker, cf.	4	0	0	3	0	0
Wepfer, p.	4	0	1	0	1	0
Totales	35	9	12	27	8	2

Anotación por entradas

Columbus	120 010 000—4
Montgomery	000 003 33x—9

SUMARIO

Two base hits: Yost. Three base hits: Untz. Home runs: Acton Left on bases: Columbus 3, Montgomery 9. Hits by pitcher: (Leonard) Struk out: Wepfer 2; Doss 3. Balk: Doss. Umpires: Hovter y O.Brien. Tiempo: 1 hora50 minutos.

EL TEAM DE SAM LLOYD FUE DERROTADO POR EL BATTING DE MACKEY

El popular receptor disparó cuatro hits oportunos frente al Lincoln Giant.

La novena de los Lincoln Giant, que manichea el veterano Sam Lloyd, sufrió el otro día una fácil derrota a manos del fuerte "trabuco" del Hilldale, que discute con los Cuban Stars de Chacon y el Bacharach Giant el chance de ganar el trapo en la liga de color del Este.

El fuerte batting de Mackey, que posiblemente vendrá este año a Cuba, fué un factor decisivo en la victoria del Hilldale, habiendo contribuido con cuatro hits a la anotación de las carreras.

A continuación publicamos el score del match, para mostrar a los fans la actual situacion de Warfield, Mackey, Thomas, Winters, Lloyd y otros players que jugarán en nuestro próxima temporada invernal.

HILLDALE

	V.	C.	H.	O.
Briggs, rf.	5	2	3	2
Warfield, 2b.	2	2	1	2
Mackey, c.	5	1	4	5
J. Johnson, 3b.	5	0	1	0
Thomas, cf.	5	0	0	3
Carr, 1b.	5	3	2	14
Washington, cf.	4	2	1	0
Stevens, ss.	2	0	0	1
Winters, p.	5	2	1	0
Totales	38	12	13	27

LINCILN GIANTS

	V.	C.	H.	O.
Lewis ss.	4	0	0	1
Young, lf.	5	0	0	2
Lloyd, 2b.	4	2	1	3
Hudspeth, 1b.	3	1	0	8
G. Johnson, cf.	4	3	2	5
Finlay, 3b.	5	1	2	0
R. Gee, c.	3	1	2	6
Gisenter, rf.	4	0	0	2
Bradford, p.	1	0	1	0
Bradford, p.	1	0	1	0
Chambers, p.	2	0	1	0
Totales.	37	7	9	27

Anotación por entradas

Hilldale.	010 401 120—12
Lincoln Giant.	000 104 020— 7

SUMARIO

Bases on ball Bradford 1; Chambers 4; Winters, 4; Struc out Chambers 4; Winters, 4. Home run G. Johnson. Three-base hit Winters. Two-base hits Carr (2), Mackey, G. Johnson, Chambers, Bradford. Stolen bases Carr. Washington.

RÁBANO-YODADO
DEPURATIVO
70 cts. MALES DE LA PIEL ANTIESCORBÚTICO
SARRÁ BUENAS FARMACIAS

BILL JACOBSON FUE DESPEDIDO DEL ST. LUIS POR EL MANAGER SISLER, SIN CAUSA ALGUNA

La labor que el veterano player está realizando en el Boston Red Sox demuestra el desacierto de Sisler.—Una gran jugada de Carey. —Cooper en libertad.

Recientemente, el mundo basebolero se llenó de asombro cuando supo que George Sisler había enviado a su outfielder estrella, Baby Doll Jacobson a las filas del Boston Red Sox, por medio de un pase intermedio con los Atléticos de Connie Mack. Todos pensaron que Sisler había sido engañado ingenuamente, pero, frases del joven manager demostraron al público que la transación se había efectuado sin el menor engaño.

Porqué Sisler se desprendia de Jacobson? Fué la pregunta que se hicieron todos. Acaso, no era todavía una estrella de primera magnitud? Acaso, no seguia dándole a la bola? Habría disgusto entre ambos?

Nadie ha podido responder a esas preguntas, pero, el caso es que Jacobson, que está cursando su décima temporada en las Mayores, se vió injustamente despedido hacia un team, cuyo chance de triunfo es verdaderamente problemático por varias temporadas.

Jacobson es indiscutiblemente una de las figuras mas salientes de la Liga Americana. Su hitting es extraordinario y a mas de ser uno de los fielders mas rápido del circuito, posee un brazo formidable que solo merece comparación con el de Babe Ruth y el de Bob Meusel.

Comenzó su carrera basebolera por el año de 1909, en el club Rock Island, de la Liga de las tres I. Fué usado como catcher y outfielder durante 48 juegos, pero viendo su manager que su hitting no subia de 140, decidió deshacerse de él, y a ese efecto le dió un "pase" para el club Battle Creek, de la liga del Sur de Michigan, donde después de actuar en 55 juegos, consiguió aumentar su batting a 223.

Al llegar la temporada de 1911, los Rock Islands volvieron a contratarlo y ésto le llenó de entusiasmo, por lo que jugó con verdadero tesón.

Al final de temporada, después de actuar en 100 juegos, consiguió su primer batting de 300, llamando esto la atención de los scouts del New York Gigantes, que en seguida enviaron su correspondiente contrato.

No duró mucho Bill en las filas newyorkinas. El manager McGraw después de examinarle por tres o cuatro días dió un veredicto malo, y su paso a las ligas menores no se hizo esperar. Pasó al club Mobile, de la liga del Sur, donde jugó toda la campaña de 1912 para acumular un batting average de .263. Los Gigantes volvieron a llamarle, pero como por segunda vez fracasó, fué enviado nuevamente al Mobile donde registró un average de 254.

Del Mobile pasó al Chattanooga, de la misma liga, donde jugó toda la temporada de 1914 para acumular un batting de 319. Después siguió adelantando en su juego, y, en 1915 fué contratado por los Tigres de Ty Cobb, aunque nunca apareció en el line up regular.

Del Detroit pasó a los Browns de St. Luis, y aqui fué donde comenzó a mostrarse como estrella de primera magnitud, hasta que los críticos le señalaron en 1923, como uno de los cinco primeros outfielders de la liga. En su primera campaña bateó solamente 211, pero al año siguiente jugó en 148 juegos y bateó 248, para aumentar después, en la siguiente temporada a 323.

En 1920 tuvo su mejor año con los Browns, logrando alcanzar un batting de 350, lo que llamó poderosamente la atención de varios managers. Las ofertas llovieron sobre el St. Luis, pero Lee Fohl, que entonces era el manager del team, se negó a la venta y Bill continuó figurando como estrella hasta que ahora Sisler le dió su traslado para el Boston, con el solo objeto de "saldar una vieja cuenta" que existia entre ambos.

En 1924, Jacobson estableció un record para las Ligas Mayores, para outs realizados por un outfielder y esa misma temporada, se mostró como uno de los hombres mas ligeros del circuito, siendo el player que mas bases estafó, después de Eddie Collins.

Durante su estancia en las ligas mayores Jacobson ha tomado parte en 1.230 juegos, habiendo registrado un batting de 317 en las nueve temporadas que lleva vistiendo un uniforme de liga grande.

Hank Severeid, el actual catcher de los Yankees, continua siendo un ídolo para los fanáticos de la ciudad de St. Luis. En la última invasión de los Yankees por esa ciudad, Hank fué delirantemente aplaudido cada vez que ocupaba su turno al bat. En muchas ocasiones respondió con hit, pero el mayor destrozo lo causó el día 27, cuando disparó un oportuno tubey con Lazzeri y Dugan en las bases que dió el triunfo a los Hugmen con score de 6 a 5.

En la última serie New York-Pittsburg, el veterano outfielder Max Carey realizó una jugada que hizo batir palmas a los mismos players del New York. Fué en el sexto inning del segundo encuentro, cuando Frich, Young y Tyson se hallaban en las bases con un solo out. Kelly produjo entonces un texas leaguer detrás de la almohada central, pero Carey corriendo con extraordinaria velocidad logró engarzar la bola con la punta del guante y el mismo impulso le llevó hasta la segunda, donde sacó el out de Young, completando un doble play magistral.

Los Tigres de Detroit acaban de libertar incondicionalmente a su pitcher zurdo, Wilbur Cooper, a quien habian adquirido a principios de temporada de las filas del Chicago Nacional, y que hasta el presente no ha logrado ganar un solo encuentro. Cooper espera ser contratado por otro teams de las Mayores.

CRONICA DE ESGRIMA

(Por A I Z)

GANANDO EL CAMPEONATO DE ESPADA, ALDO NADI SE HACE CAMPEON DE ITALIA A LAS TRES ARMAS

Como si no fuese bastante triunfar en florete y sable, Aldo Nadi decisivamente, derrotó a Visconti, el Campeón de Espada, adicionándose, con tal motivo, el honroso título de Campeón de Italia a las tres armas.

En el artículo final que hoy vamos a reproducir, Nedo Nadi, el tirador y crítico notable se atreve a apuntar defectos a su hermano, y le pide que trate de corregirlos.

Nosotros nos atrevemos a preguntar:

¿Podrá actualmente derrotar Aldo Nadi, el Campeón italiano, a Lucien Gaudin, el "as" francés?

Quizás esta misma pregunta sean muchos a hacerla. Y, por ello, es de esperar que un nuevo match Gaudin-Nadi no se haga demorar.

He aquí la descripción de como derrotó Nadi a Visconti, en su match a espada:

LOS ENCUENTROS ESPADA

A seis días del match de Reggio, Calabria, ayer, en Palermo, Aldo Nadi ganó su tercera corona. No ha sido, a decir verdad, muy del agrado del interesado realizar dos matches con tan poco intérvalo, con dos armas distintas. Pero era necesario poner fin a este interminable campeonato y Aldo Nadi no hizo ningún reparo a la invitación de la Federación.

Visconti, a espada, es un esgrimista fuerte y peligroso para cualquiera. Es un esgrimista de temperamento, un atacante incansable, un combatiente, generoso. Ganó, hace dos años en Italia, un campeonato entre maestros, y, como se recordará, la Federación de Esgrima, para cortar una situación que se alargaba, lo admitió conjuntamente con Mangiarotti y Aldo Nadi a la disputa del campeonato absoluto. Visconti no tiene otros títulos, no tiene—puede decirse—otros record. En Trípoli, hace un año, cuando fué batido por Mangiarotti, fué juzgado por los entendidos como un hombre no de primer orden. Después que Aldo Nadi batió a Mangiaratti con la irrisoria facilidad de que hablé en un artículo anterior, se dudó de que el Mangiarotti de hoy no fuese el Mangiarotti de hace algún tiempo. Es cierto que el ex campeón de Italia dominaba cuando ningún profesional hacía espada seriamente y cuando nadie aspiraba a arrebatarle un título que entonces carecía de valor, pero en cualquier forma Mangiarotti se presentó en Venecia, como un hombre en sensible decadencia, confirmando esta impresión poco después en Turín cuando fué batido por Visconti. Este último, después de la victoria que lo colocaba en condiciones de disputar a Aldo Nadi la final, no ocultaba sus propósitos y sus esperanzas. Quería luchar honestamente, audazmente, con todas sus fuerzas y no entendía doblarse sino obligado por la mayor potencia de su adversario.

Lo que es hoy Aldo Nadi a espada lo he dicho varias veces. La espada es el arma que en menos tiempo le ha producido las mayores satisfacciones que le ha permitido alcanzar una serie de netas y brillantes victorias, el arma en la cual se le puede buscar con linterna en todo el mundo el adversario capaz de serle opuesto con probabilidades de éxito. Pero, a mi juicio, Aldo Nadi, en espada, no es aun pecfecto. Con el mejoramiento de su carácter, reforzado su sistema nervioso y con la costumbre del combate, Aldo Nadi ha conseguido explotar en su mayor grado todas sus dotes y sobresalir de cualquier espadista que se le haya presentado. Pero Aldo Nadi debe dar aun más. Debe mejorar su juego ofensivo al brazo, debe perfeccionar toda su técnica espadista, debe evitar la sorpresa del golpe a la pierna, debe, en resumen, perseverar en el estudio particular del arma en la cual ya se presenta como un hombre sin rivales.

En Palermo, Visconti fué batido por 12 a 7, es decir, casi doblado. Visconti, apenas en guardia, inició su característico juego ofensivo y tuvo éxito en la primera estocada. Aldo Nadi, tal vez un poco frío, quizá un poco fatigado, se limitó a esperar la partida veloz de su adversario parando o arrestando. El juego del compeón mejoró en la segunda parte. Visconti fué tocado con acciones maravillosas, y cuando intentó insistir en el ataque audaz encontró siempre el camino cerrado y la reacción inmediata. Fué justamente con una parada neta y respuesta de cuarta y golpe derecho que terminó el match.

Terminó así Aldo Nadi sus matches de campeonato, y como estaba previsto triunfó en las tres armas. Es interesante recordar que los títulos tan brillantemente conquistados por Aldo Nadi se hallan algo atrasados, porque corresponden a 1925, y solamente por causas de fuerza mayor se han definido a mediados de 1926. Ahora el campeón de Italia de las tres armas puede estar tranquilo por un tiempo después de su performance, que no tiene par en la esgrima italiana.

Para los títulos de 1926 la cosa será más complicada. También este año se realizarán los torneos entre maestros para designar el "challenger" oficial del campeón de Italia, y puede considerarse seguro que antes de fin de año Aldo Nadi deberá sostener tres nuevos matches para defender sus títulos.

Cuando estas líneas vean la luz en la Argentina, el torneo del campeonato entre maestros italianos estará por iniciarse. La Federación de Esgrima ha acordado recientemente que se realice en Livorno y se prevée un amplio concurso nacional del cual no se hallarán por cierto ausentes los mejores hombres.

Considero, mientras tanto, oportuno hacer conocer a los lectores de La Nación que un nuevo elemento entra esta vez en la contienda, porque el autor de estas líneas se ha asegurado ya el primer número de las inscripciones en todas las armas.

Nedo NADI

Vaya, por medio de estas líneas, nuestra modesta felicitación para Aldo Nadi, el formidable mantenedor de la escuela italiana de esgrima, y, actualmente, Campeón de Italia a las tres armas.

¡PIEL! BLANCA FRESCA
TALCOS-SARRÁ
BORATINADO. NEBULOSO—BORISTEAR. ANTISÉPTICOS. PERFUMADOS.
BUENAS FARMACIAS

Viaje Cómodamente
Este remedio detiene en el acto y evita las náuseas que produce viajar por mar, en tren o en automóvil. Mediante su empleo puede V. viajar con comodidad cualquiera que sea el medio de locomoción empleado.
Precio 75c y $1.50 en las buenas droguerías o directamente de The Mothersill Remedy Co., Ltd.
Nueva York Montreal
Paris Londres
MOTHERSILL'S SEASICK REMEDY

El exceso de alcohol es el fracaso de la mayoría de los reconstituyentes en Cuba. La Maltina sólo contiene el 1.70 %, está fabricada científicamente para este clima según la fórmula de una eminencia médica. La deben tomar señoras y niños, jóvenes y ancianos, débiles y fuertes, convalescientes y sanos. Es la más rica en calorías y la más alta en extractos puros de malta.
MALTINA TIVOLI
VIGOR NUTRICION BELLEZA

M.E.C.D. 2016

SOCIEDADES ESPAÑOLAS

DE LA ASOCIACION CANARIA

SIGUEN COOPERANDO LOS ASOCIADOS DE LA HABANA AL TRIUNFO DE LA ACTIVA CAMPAÑA DE PROPAGANDA QUE SE REALIZA EN ESTA CAPITAL.—LAS "BOLETAS PATRIOTICAS" SIGUEN LLEGANDO EN CRECIDO NUMERO A LA SECCION DE PROPAGANDA.—EN LAS DELEGACIONES SE TRABAJA TAMBIEN MUY ACTIVAMENTE EN EL MISMO SENTIDO

Los asociados de la Asociación Canaria que radican en esta capital siguen correspondiendo de manera notable al triunfo de la brillante labor que en esta capital lleva a cabo la importante Sección de Propaganda, que dedica, en estos momentos, una atención especialísima a la necesidad de aumentar las listas sociales correspondientes a la Habana; claro está que poco podría hacer la diligente Sección si para la realización de sus laudables propósitos no contara con la cooperación de todos los buenos asociados, pero es justo confesar que al primer llamamiento que se les ha hecho han respondido de manera entusiasta y admirable, haciendo cada uno cuantas nuevas inscripciones le son posibles, las que envían a la Sección de Propaganda, contenidas en las "Boletas Patrióticas."

Durante el sábado último se recibieron las siguientes: De los señores Juan Delgado O'Neill y Manuel García López, presentados por el señor Antonio Alfonso Carrillo, alto empleado de la Casa de Salud "Nuestra Señora de la Candelaria"; de Andrés Hernández, presentado por el señor Pedro Martín; de Antonio Marrero Ramírez, y Nicolás Castellanos, presentados por el señor Domingo Pérez; de Octavio del Campo, Francisco Fernández Otero y Marcelino Santiago García, presentados por el señor Juan Collazo, valioso vocal de la Sección de Propaganda; de José Guerra Guerra y Salvador Santana Fernández, presentados por el señor Manuel G. Guerra; de Calixto Cepero González, Miguel Briel Díaz y Aquilino Díaz Alonso, presentados por el señor Víctor Infanzón, que también es vocal entusiasta de la Sección mencionada; de Eduardo Roldán Llano y Faustino García Viñas, presentados por el señor Manuel Arencibia, y de Porfirio Aguirre Gómez, y Diego Benítez Sánchez, presentados por el señor José Cuenca.

Sigue también, en todas las Delegaciones de la Asociación Canaria, el desarrollo de una activa campaña de atracción social en la cual están especialmente interesados cuantos elementos integran esos organismos y los asociados en general; es esa la única manera de que cuanto antes se realice el ideal de todos los que integran la poderosa Asociación: Que no haya canario ni simpatizador de sus ideales que deje de figurar en las listas sociales.

Continuaremos dando a conocer los nombres de los nuevos asociados de la Habana cuyas inscripciones se reciban contenidas en las "Boletas Patrióticas", así como publicaremos también los nombres de los socios por quienes son presentados.

OTRO EXITO DE LA LIGA SANTABALLESA

Así puede calificarse el baile-matinée efectuado el pasado domingo en la terraza del Carmelo, con el único propósito de recoger fondos para la bóveda que se está construyendo en el Cementerio de Colón.

Muy animado y numeroso público invadió los coquetones salones del Vedado.

La directiva, teniendo a su frente al distinguido presidente señor Jesús Traston y a los no menos entusiastas secretario Rosendo Arias y José Sendán, contaba ya con el éxito alcanzado.

Las señoritas supieron corresponder a la noble invitación hecha por la delicada directiva orgullo de todos los asociados, que ven en ella todo entusiasmo y deseo por elevar todo lo posible el nombre de su sociedad que día tras día va ganando el terreno del éxito.

La orquesta: Un afamado Jazz Band, con un selecto y exquisito repertorio que dejó oir los acordes de su música como un silbido de amor.

Las señoritas allí presentes de las cuales pudimos recoger muy pocos nombres son las siguientes: Leonor López, Matilde Blanco, Josefa Díaz, Ana Luisa González, María Antonio Luis, María Fernández, Nieves Alvarez, Julia Fernández, Mercedes Rocico, Julia Castelona, Carmen López, Juanita Soto, Dulce María González, Esther Díaz, Clementina Caballeros, Manuela Ramos, Ofelia Armas, Anita Gutiérrez, Conchita Sánchez, Luisa, Josefina, y Lola Alvarez Alicia Montenegro, Carmen González, Leonor Vils, Josefina y Virginia Santis, Conchita Cordal, María Busto Consuelo Sánchez, Josefa Rodríguez, María Martínez, Clotilde López, Herminia González, Manuela López, Dorinela Rufeiro, Josefa Rufeiro, Ruperta García, Generosa Fraga, Elisa González, Asunción Huerta, Loló Herrera, María Fernández, Sabina Alvarez, Olga Beltreño, Mercedes López, Juanita Zamora, Panchita Villazán, Antonia Mouzon, Carlota Viñals, Adolfina González, Ruperta Martínez, Cuca, Eva, Luisa y Berta Rodríguez y Fernández encantadoras hermanitas.

Las señoras: Sra. de Víctor, Sra. de Fernández, Sra. de González, Sra. de Portocarreño, Sra. Dulce María de Goigorrechea y la Sra. Margarita A. de Vázquez, Dolores Alvarez de Usía, María J. de García, Luz Ma. F. de Valdés, Ana Luisa de Blanco, Consuelo P. de Avelar, Loló R. de Faiñás, Graciela S. de Roig, Dulce L. Vda. de Fernández, y la señora Berta Sánchez de Aoicoamar.

Reciban pues la tan prestigiosa directiva y muy particularmente su presidente Sr. Jesús Trastoy nuestra mayor felicitación.

NO CATARROS
BREA-PINO-LICOR legítimo
60 cts.
SARRÁ. BUENAS FARMACIAS

LA MODERNA POESIA
HABANA

BIBLIOTECA DEL DOCTORADO EN MEDICINA

DIRIGIDA POR LOS DOCTORES

A. GILBERT Y L. FOURNIER

ACHARD. El primer libro de medicina. Elementos de Patología General	$ 2.40
ACHARD Y LOEPER. Manual de Anatomía Patológica	4.00
APERT. Manual de Enfermedades de los niños	4.00
BALTHAZARD. Manual de Medicina Legal	5.00
BRANCA. Manual de histología	5.00
BROCA. Manual de física médica	3.60
CARNOT. Compendio de terapéutica	4.00
DESGREZ. Compendio de química médica	3.50
DOPTER. Manual de bacteriología. 2 tomos	8.00
FABRE. Manual de obstetricia. 2 tomos	6.50
MATHIEU. Manual de patología externa. 4 tomos	14.00
DOPTER. Manual de patología interna. 4 tomos	18.00
GUIART. Manual de parasitología. 1 tomo	3.00
LECENE. Manual de medicina operatoria	3.00
MACAIGNE. Manual de higiene	3.50
CLAUDE Y CAMUS. Manual de patología general	4.00

VARIOS

MARTINEZ CAÑAS. Estudios de las arritmias	$ 3.75
MANDL FELIX. Medicina de urgencia en los accidentes deportivos	3.00
MARTINET A. Diagnóstico clínico	8.00
MARTINET A. Alimentos mas usados	2.00
MARTINET A. Regímenes mas usados	3.00
MARTINET A. Medicamentos mas usados	2.40

LA MODERNA POESIA

PI Y MARGALL Y PLACIDO
TEL. (CENTRO PRIVADO) A-7714 APARTADO, 605
HABANA

ACTOS Y JUNTAS

AYUNTAMIENTO DE SILLEDA

Celebrará Junta el día cuatro de Agosto próximo.

Orden del día:

Lectura del acta anterior; para tratar de la fiesta que esta sociedad celebrará en los jardines de La Polar el día 12 de septiembre del presente año. Dicha fiesta será banquete y matinée a beneficio de los señores socios. Pronto se repartirán los programas.

BETANZOS Y SU PARTIDO

A LOS MOZOS DE BETANZOS

Vinde moziñas e mozos
vinde vinde a foliada
a honrar a García Acuña
que escribe a mas grande España.

Baixade todos de Paderne
eos de Obre e Chantada
traedeme os de Souto
é tamén os de Caraña.

Avisádeme os de Arméa
eos de Roiveira eos des Cascas
que eu como Presidente
xuro non vay faltar nada.

Tamén vay Dn. Jesús María Bouza
Pego Pita é Angel Naya
hasta ó noso Villaamil
val dirigir a palabra.

Esta si que vay ser festa
esta si qué fuliada
que invidia nos van ter
os de Miño é os de Sada.

Gritade con migo rapaces
gritade con toda yalma
que viva García Acuña
autor da Mariñada

Presidente: José Peña Buyo.
Secretario: José M. Barral.

LUCIDA FIESTA EN HONOR DEL VICESECRETARIO DE LA ASOCIACION DE PROPIETARIOS

Brillante fiesta.

Llena de esplendor y alegría.

Así resultó la hermosa fiesta bailable ofrecida por la progresista y culta Asociación de Propietarios de Medina en sus hermosos y ventilados salones y terrazas, que posee en las calles de 21 y G, Vedado.

Fiesta que fué ofrecida en honor del vicesecretario de dicha entidad, señor Domingo Fernández, joven distinguido muy conocido en la sociedad por sus dotes de caballerosidad y por sus anhelos del engrandecimiento de dicha asociación.

Veíase aquellas terrazas repletas de lindas y arrogantes figulinas, que con su presencia y donaire, dió realce y prestigio a la brillantísima fiesta.

Cuanta alegría.

Cuanto entusiasmo.

Se notaban en aquellos concurridos salones, que por doquier, se veían party de angelicales criaturas de cuerpos encantadores y caras monísimas.

Era imposible describir aquel conjunto de lindas jovencitas.

Solo nos concretamos a recoger algunos nombres, de estas simpáticas señoritas:

El lugar de honor.

Para la bellísima joven Susana Reinoso.

La ideal y simpática jovencita Luisa de Pedro.

Un grupito de lindas jovencitas. Marina Peinado, Margarita Zapata, Juanita Puig, Obdulia Sánchez, Aurora Coya, Caridad Jeisas, María Luisa Morales Pilar Martínez Angela Tremols, Elida Vinelo, Caridad Rocamora, Caridad Hernández, Hortensia Bello, Cedelina Torres María Oliver, Nena Vázquez, Andrea Blanco, Canda Muñiz, Angelina Valdés, Dora Vázquez, María Luisa Montoro, Eloísa Avila, Herminia Blanco, Josefina Alvarez, Carmen Oramas, Lucía Garrido, Josefina García, Conchita Lores, Luisa y Pastora Bellón, María Figuerola, Luisa y Angelita Varela dos elegantes hermanitas, Julia Rivero, Estela Sánchez, Consuelo Fernández y Manuela Villazán.

El Jazz Band de Cartayas fué la encargada de ejecutar las piezas bailables, ejecutando un modernísimo repertorio que fué de mucho agrado a la concurrencia que allí se encontraba disfrutando de tan esplendorosa fiesta. Enviamos nuestra felicitación más sincera al presidente de la comisión organizadora señor Francisco Viera, secretario de dicha sociedad, y a todas aquellas personas que laboraron, ofreciendo su cooperación para tan hermosa fiesta. Y por último, vaya nuestra sincera felicitación para el homenajeado señor Domingo Fernández, por tan grandioso éxito.

JUVENTUD MONTAÑESA

A medida que se aproxima el día 7, aumenta en grado la animación existente para esta gran fiesta verbenera que los de la Juventud Montañesa están organizando para el primer sábado del mes entrante. ¡Bella noche la que ellos nos proporcionarán en el primoroso recinto de Miramar, convertido por unas horas en un paradisíaco lugar, donde, entre torrentes de luz, sedas y caras juveniles y bellas de mujer, el espíritu se emborrachará de alegría, en una como placentera orgía de los sentidos bajo un cuadro en el cual fémina reinará por sobre todo, acariciada por las músicas y el estrépito de la fiesta!

Con verdadera impaciencia se espera ya esa ansiada noche y de ello da exacta idea el gran número de personas que, en solicitud de detalles sobre la Verbena acuden a la Secretaría de los montañeses, en Prado y Neptuno, donde la venta de boletos se está llevando a cabo a toda prisa.

Ya los organizadores, incansables en su labor de buscar el máximo esplendor para la Verbena, han comenzado la tarea de decorar y adaptar convenientemente los jardines de Miramar para esa noche. Ya dijimos cuántos y cuáles eran los atractivos de esta bella fiesta nocturna de los jóvenes montañeses, entre los cuales figura un estupendo Son con quien alternarán el selecto programa bailable las huestes del gran Manolo Barba, famosa orquesta compuesta esa noche de doce profesores.

A los ya enumerados atractivos se trata de agregar otros muy importantes, en vista del calor con que el público ha acogido esta Verbena de los Montañeses, ese público habanero, entre el que los simpáticos hijos de Cantabria cuentan con tantos amigos y simpatizantes.

CENTRO BALEAR

Hablemos con regocijo del brillante Informe semestral presentado por la Junta Directiva, que preside sus destinos, a la Junta general de asociados; informe, que en la elocuencia de sus números y en el primor de sus detalles, demuestra toda la grandeza y el poderío del Centro Balear.

Al comentar en el informe del semestre anterior lo poco favorable que había sido el resultado de las operaciones para este Centro en aquel período social, la informante expresaba su fe y confianza de que en el próximo semestre se normalizaría la situación, presagiando que en lontananza se vislumbraba algo despejado el horizonte, y aunque la crisis, como todos los males profundamente arraigados, parece que persiste en subsistir, podemos, sin embargo de lo poco favorable que aún son las circunstancias para el desenvolvimiento de la vida económica que en todos los órdenes se nota, poner de relieve como en los mejores tiempos de franca prosperidad, los progresos alcanzados por este Centro Balear, en los seis meses del primer semestre del corriente año social.

Tanto por el aumento que mes por mes se ha venido registrando en las listas de socios y asociados, como por la ascendencia de las cantidades recaudadas en el propio semestre, que en los ingresos que pueden considerarse naturales han rebasado los más halagüeños cálculos, como se demuestra en las comparaciones que en el capítulo correspondiente se hacen, con relación al semestre anterior, en el que, no solamente quedaron en descubierto muchos gastos, sino que la informante, dándose cuenta de las dificultades que podían presentarse con grave daño del crédito de la Sociedad, contra su voluntad, con verdadera pena, vióse obligada a tomar medidas un tanto radicales, que afortunadamente, como consecuencia del buen resultado obtenido, quedarán sin efecto los primeros meses del semestre venidero, a pesar de los considerables aumentos que por causas muy atendibles se han introducido en los presupuestos de la Sociedad, y con la premisa de otros no menos importantes, que en el próximo semestre tendrán que afrontarse.

Con estas pocas palabras que a guisa de introducción hemos transcrito en los dos breves párrafos precedentes, como demostración, no solamente de haber recuperado la normalidad perdida, sino de haber conseguido un relativo progreso en la marcha social, que con la buena voluntad de todos se consolidará en el próximo semestre, sin más preámbulos, pasaremos a dar cuenta de todos aquellos asuntos que por su importancia, la informante estima que debe someter a la consideración de la Junta General. Por lo tanto, empezaremos por la parte materialista, o sea, la de los ingresos y gastos que durante el semestre ha tenido la Sociedad.

INGRESOS Y GASTOS

Los ingresos se desglosan en la siguiente forma: han ingresado por concepto de cuotas de socios y asociadas de número, $151.020.00; por socios familiares de la serie A, $10.505.50; por socios familiares de la serie B, $2.778.00; por pensionistas en la Quinta 6.789.69; por Tesorería de la Delegación de Cienfuegos, $60.00, por donativos, de los señores Ferrer y Masanet, $5.250.00; por intereses de las acciones Havana Electric $21.00; por botica y curaciones, o sea los servicios prestados fuera de la Quinta al Centre Catalá, $732.01; por Sección de Recreo y Orden, producto del último festival $152.00; por pérdidas y ganancias $80.00 y por compradores de parcelas, $1.078.36; cuyas cantidades hacen un total de $178 mil 416.56. Las cantidades cobradas más que en el semestre anterior por conceptos de cuotas de socios y asociados, suman $14.172.00. Por la relación de gastos que se hace en el párrafo siguiente, una vez balanceados ambos capítulos, ingresos y gastos, se demostrará el superávit obtenido en el semestre.

Los gastos comprenden, genéricamente, los siguientes capítulos: por pensiones a inválidos, $583.39; por socorros, auxilios y pasajes concedidos por la Sección de Beneficencia, $519.36; por gastos de propaganda, $4.737.00; por Sección de Recreo y Orden, $117.45; por sostenimiento de la asistencia en las Delegaciones y administración de las mismas $7.591.05; por gastos generales del Centro $19.371.62; por sostenimiento de la Quinta de Salud $85.416.57; por asistencia a domicilio, inclusives los gastos de botica y laboratorio, $34.408.32; por intereses por efectos a pagar, $242.76; por intereses de la primera hipoteca de B. Ferrer, $7.484.94; por ídem de ídem de J. Masanet, $7.484.94; por intereses de la segunda hipoteca de B. Ferrer, $1.500.00; por ídem de ídem de J. Masanet, $1.500.00 y por pérdidas y ganancias $37.68. Estas cantidades hacen un total de $170.995.08 que balanceadas con las de los ingresos han dejado un superávit de $7.421.48.

El resultado, pues, con relación al semestre anterior, ha sido bastante favorable y presenta una buena perspectiva para el progreso de la Sociedad, si tenemos en consideración, que cada día es más considerable el aumento de socios y asociadas, atraídos por los buenos servicios de asistencia que presta este Centro, tanto en su Quinta de Salud, como a domicilio.

SECCION DE SANIDAD

Teniendo esta Sección bajo sus auspicios toda la asistencia facultativa, en todos sus órdenes, la informante estima oportuno, para general conocimiento y compenetración de los socios y asociadas en cuanto a la marcha de la misma, dar algunos detalles sobre tan importante particular, el más, podríamos decir, dentro el orden administrativo de la Sociedad. A este efecto, pues, empezaremos por el también más importante factor de ella, que es la Quinta de Salud.

Los gastos netos por sostenimiento de la misma, después de restadas las cantidades recaudadas por concepto de pensionistas, han importado la cantidad de $78.574.89, o sean $8.191.04 más que en el semestre anterior; habiéndose devengado 34.546 dietas o sean 8.681 más promedio de costo ha sido un peso que en el semestre anterior; cuyo cincuenta y cuatro centavos, con una diferencia en contra, de seis centavos por dieta; pues en el anterior salieron a un peso y cuarenta y ocho centavos.

Por sostenimiento de la asistencia a domicilio, que comprende médicos y comadronas, inclusive de las localidades colindantes con este Municipio; botica y boticas externas que surten de medicamentos a los socios y asociadas residentes en dichas localidades; laboratorio, sala de curaciones; automóviles y ambulancia del propio servicio, se han gastado $34.408.32. Habiéndose despachado en la botica del Centro 52.466 fórmulas oficinales y 4.698 preparados patentes, que han dejado un margen ganancial al promedio que se calculan las fórmulas y un diez por ciento sobre los patentes de $4 mil 640.45; debiéndose hacer constar que con relación a la cantidad gastada en sostenimiento de la botica, que ha sido de $11.493.04, las fórmulas y patentes, en conjunto, han resultado a un precio menor del calculado; pues éste se hace a un promedio de 25 centavos las fórmulas oficinales y un diez por ciento sobre el costo de los patentes en droguerías, y el que resulta, es de 20 centavos 10 centésimas de centavos en conjunto, quedando aumentada la existencia de drogas en más de un veinte por ciento sobre la que había al finalizar el semestre anterior.

La nómina de médicos que prestan la asistencia a domicilio, en los seis meses ha importado $11.787.00, y las cantidades pagadas a las comadronas por asistencia de partos, $2.048.00, que suman por facultativos, médicos y comadronas $13 mil 835.00.

En el estado que se acompaña en las últimas páginas del presente informe se especifican y clasifican los análisis practicados en el laboratorio del Centro durante el semestre y que en total suman $2.621; habiéndose gastado en sostenimiento del mismo $2.126.35; habiendo sido el promedio de costo de cada uno de los análisis, $0.81.12. Aparte el sostenimiento, se ha adquirido un colorímetro, que costó $175.00, y tubos para bacilos búlgaros y ampolletas para distintas clases de inyecciones, compradas directamente a una casa de Alemania, cuya factura importó $509.60. Puede calcularse que de no haber tenido laboratorio propio, los análisis practicados habrían importado, buscando también el promedio, más del triple de la cantidad gastada, con la mayor ventaja de la comodidad que representa para los socios y asociadas, que por regla general, cuando reciben el resultado lo pueden llevar al médico sin salir del local, en donde hallan todo lo necesario para cualquier asistencia, que por la importancia de la enfermedad no sea indispensable su ingreso en la Quinta.

ACTOS Y JUNTAS

CLUB HIJOS DE LA PARROQUIA LAVIO

Celebrará Junta General Reglamentaria el día 5 del actual a las 8 p. m. en San Miguel 175, bajos, orden del día: Lectura del acta de la Junta anterior; informe trimestral; nombramiento de comisiones y asuntos generales. Se ruega la más puntual asistencia a todos los Sres. asociados á la hora en punto señalada, pues ésta por ser segunda convocatoria se celebrará con el número que haya presente a la hora indicada.

LUZ DE RIVERAS DEL SOR

La Junta Ordinaria General la celebrará esta Sociedad el día 5 de agosto de 1926 a la 8 de la noche en la calle de J. C. Zenea (Neptuno) núm. 137, de esta Ciudad. Orden del día: Acta anterior; Balance trimestral; Correspondencia; Tratar sobre la matinée del Carmelo; la fiesta de la Federación Ortegana; Asuntos generales.

Nota.—Se suplica asistencia, salvo un caso de fuerza mayor, pues todos estamos obligados a hacer un pequeño esfuerzo y este no es muy grande, en beneficio de la Sociedad. de 20 pesos.

Centro Asturiano de la Habana

SECRETARIA

(Continuación de la Junta General ordinaria administrativa con carácter permanente).

De orden del señor Presidente de este Centro Asturiano se anuncia, para conocimiento de los señores socios, que desde el lunes día dos de Agosto próximo, continuarán durante todas las noches, hasta su terminación, las sesiones de la Junta General ordinaria administrativa, correspondiente al segundo trimestre de este año de mil novecientos veintiseis.

Las sesiones darán comienzo a las ocho y media en punto de la noche, y para poder penetrar en el local en que se celebren será requisito indispensable presentar el recibo que acredite estar al corriente en el pago de la cuota social y el carnet de identificación.

Habana, 29 de Julio de 1926.

Enrique Cima,
Secretario.

7164 4 alt. d-30

CENTRO ASTURIANO

Ayer, por la noche, se reanudó la junta general de asociados, iniciada la noche del miércoles 28 del pasado mes, para discutirse todos los asuntos correspondientes al segundo trimestre del año actual.

La presidía el señor Manuel Muñiz, rodeado de los dos Vicepresidentes, el Secretario, señor Cima, y el Vice, señor Martín del Torno.

Se continuó discutiendo el Informe presentado a la general por los señores de la Comisión de Glora. Al extinguirse las horas reglamentarias, se levantó la sesión, que continuará hoy a las misma hora.

BECERREA Y SU COMARCA

Entre los naturales del Distrito de Becerreá, residentes en esta Capital y en sus alrededores, reina gran entusiasmo para asistir a la Junta General extraordinaria que celebrará la Sociedad cuyo nombre encabeza estas líneas, el día 3 del corriente, a las ocho y media p. m. en el Centro Gallego.

Como habíamos anunciado, la sociedad "Becerreá y su Comarca" ha dirigido una circular a sus asociados citándolos para dicha Junta, en la que será entregado a cada uno de los asistentes a la misma un Reglamento de la mencianada Sociedad.

La junta general arriba expresada se celebrará con la siguiente Orden del Día: Lectura del acta anterior. Lectura del Informe de la Comisión de Glosa, respecto del Balance general de la Sociedad. Lectura del expediente formado al socio A. Fernández. Elecciones generales. Asuntos Generales.

Siendo de tanta importancia, los asuntos a tratar, es de esperar que la mencionada Junta estará muy animada y concurrida, máxime si se tiene en cuenta que a ella podrán concurrir todos los que pertenezcan a Becerreá y su Comarca, sean o no socios de la sociedad de este nombre.

LA GRAN FIESTA DE AYER DEL LICEO DE PUENTES GRANDES

El domingo por la tarde se celebró una espléndida matinée bailable en todos los jardines de La Tropical por los jóvenes entusiastas que forman el Liceo de Puentes Grandes.

Con tal motivo se vieron invadidos por un enorme gentío entre el que sobresalían un sinnúmero de bellas féminas.

Participaron de una tarde muy agradable, deleitándose con selectas piezas bailables y extasiándose con la hermosura de los bellos y hospitalarios jardines.

Imposible sería da cabida en estas columnas a las numerosas damas y damitas concurrentes, pues nos ocuparía un gran espacio del cual no disponemos.

Resultó por todos conceptos una brillante fiesta.

Y por ello se mostraba muy satisfecho José García, presidente de Recreo y Adorno, y los numerosos directivos de esta sección. Felicitamos por este triunfo a los jóvenes de la sección de Recreo y Adorno.

ASOCIACION DE DEPENDIENTES

CARTA LAUDATORIA.— DESDE VENEZUELA HABLAN LOS SOCIOS.— RESUMEN DE LOS TRABAJOS REALIZADOS POR EL DEPARTAMENTO DE RAYOS X EN EL SEGUNDO TRIMESTRE DE 1926.— EL DOCTOR FELIPE MENCIA ES DE LOS MEDICOS MAS CORTESES

El doctor Felipe Mencía Radiólogo de la Casa de Salud "La Purísima Concepción" y persona en la cual concurren entre otros méritos el de una exquisita cortesía y amabilidad en su trato con los enfermos, ha realizado una plausible labor cuyos puntos principales tenemos el gusto de publicar con nuestra felicitación.

Radiografías Tractu-Digestivo 1366 id Urinario 367; id. Torax 575; id. Huesos 427; id. Señós 214; id. Vesícula biliar 289; id. Exámenes fluoscópicos 476; id. Trapia Profunda 84; id. Rayos Ultra-Violeta 983; id. Corrientes alta-frecuencia 1.385; id. Corrientes Farádicas y Galbánicas 867; id. Aplicaciones de Diatermia 1.194. Total 8.227.

La carta

"Maracaibo.— Venezuela. 10 de Julio de 1926. Señor Presidente de la Asociación de Dependientes del Comercio de la Habana. Paseo de Martí y Trocadero.— Habana Cuba. Muy señor mío: Acuso recibo de su muy atenta de fecha 4 de marzo pasado de la cual he recogido los seis recibos correspondientes a los meses de Enero a Junio, así como por paquete postal recibí la última memoria anual y otros folletos, quedándole muy reconocido por esta atención, y aprovechando esta oportunidad le diré que dichos folletos los he cedido a la "Institución Boliviana", la cual reconociendo los méritos de nuestra gran Asociación, ha mandado a poner en cuadro, varias vistas de nuestro gran Sanatorio, como un ejemplo digno de ser imitado por esta institución boliviana, así es que siempre le agradeceré me mande algo que pueda servirles de alguna enseñanza y al mismo tiempo quedan más patentes nuestros grandes esfuerzos por marchar a la cabeza del mundo civilizado con nuestra pujante Asocación.

Sin asunto para más y en espera de nuevas impresiones, me repito de usted con la mayor consideración y respeto, S. S. J. B.—Bustamante.

Felicitamos a la Asociación por el amor que su ideología inspira a los asociados, y de lo cual es una clara nuestra la hermosa carta que gustosos insertamos por creerlo de justicia.

DEL CENTRO GALLEGO

Hoy, a las cuatro p. m. celebrará sesión la Comisión Ejecutiva de este importante Centro. Tratará asuntos de carácter administrativo.

SECCION DE PROPAGANDA

Esta Sección continuando su intensa labor ha tomado estos acuerdos.

Darse por enterada de un escrito de la Comisión Ejecutiva dando cuenta de haber aprobado los acuerdos que esta Sección tomó en la última junta ordinaria celebrada.

Quedar enterada asimismo y comunicarlo a las Delegaciones que correspondan del acuerdo tomado por la Asamblea de Apoderados ratificando el que ya tenía adoptado en sesión de 9 de Octubre de 1918, en el sentido de que los gastos de viajes realizados para concurrir a las sesiones de la Asamblea los Apoderados de las Delegaciones lo abonarán de su peculio particular.

Darse por enterada de todo lo actuado respecto de la Delegación de Matanzas, quedando enterada de la liquidación general practicada de la que resulta un saldo a favor de la Sociedad de $$1.132.00, acordándose proceder contra los que resulten responsables.

Aprobar la disposición de la Presidencia por la que se autorizó a los doctores Carnt y Font de la delegación de Matanzas para que interin no se les ordene otra cosa, sigan consultando a los señores asociados, quedando autorizados al mismo tiempo para ordenar el despacho de las mismas en las Farmacias de la localidad, con el fin de que los señores asociados no sufran perjuicio alguno en el disfrute de sus derechos.

Aceptar la renuncia presentada por el delegado de Camagüey, en virtud de que no desea seguir desempeñándolo con arreglo a los nuevos deberes que, para ls citads cargos ha acordado la Sección.

Darse por enterada del movimiento de cuentas de las Delegaciones correspondientes al mes de Junio próximo pasado, así como de los ingresos en efectivo habidos ascendentes a $10.323.62 y de las dietas que devengaron los enfermos de las Delegaciones en la casa de salud que fueron 4.808, con un costo de $9.525.61.

Aprobar el nombramiento hecho por la Presidencia en virtud de la facultad que se le había concedido, a favor del señor Juan Ant. Castiñeiras, para el cargo de Delegado de este Centro en la nueva Delegación de Hersey, después de haber prestado la fianza de $500.00 en efectivo que le fué exigida.

Aceptar la renuncia presentada por el Delegado de este Centro en Manzanillo, por no aceptar las condiciones que se le han impuesto para continuar desempeñando tal cargo.

Conceder a la Presidencia un voto de confianza tan amplio como sea necesari para que, de acuerdo con la Comisión Ejecutiva, proceda conforme a su juicio convenga a los intereses sociales, en cuanto a las Delegaciones de Cárdenas y Santiago de Cuba.

Destituir al Delegado de este Centro en Cárdenas por haber enviado a esta Sección improcedente y de carácter ofensivo y fuera de tono con la conducta y procedimientos que viene siguiendo la Sección de Propaganda, practicándole ántes la debida liquidación general y exigiéndole todas las responsabilidades a que proceda con relación a los gastos que haya verificado y para los cuales no hubiere estado autorizado.

Darse por enterada de que conforme al acuerdo adoptado en la junta anterior, la Presidencia proveyó ya del debido nombramiento al señor José Nemiña para el cargo de Delegado en Encrucijada, prestada como ha sido la fianza de $1.000.00 que le fué requerida.

M.E.C.D. 2016

CRONICA DE TRIBUNALES

EL PROCESO POR LA MUERTE DEL HACENDADO CUERVO FRENTE A LA SECRETARIA DE GOBERNACION

Comenzó ayer su informe y lo terminará hoy, el letrado defensor, doctor Felipe González Sarraín

EN EL SUPREMO
RECURSOS DECLARADOS SIN LUGAR

Ha dictado sentencia la Sala de lo Criminal del Tribunal Supremo declarando sin lugar el recurso de casación que, por infracción de ley, estableció el procesado Juan Fernández López, empicado y vecino de esa ciudad, contra el fallo de la Sala primera de lo Criminal de la Audiencia de la Habana, que lo condenó, como autor de un delito de hurto cualificado por el grave abuso de confianza, a la pena de cuatro años, dos meses y un día de presidio correccional.

Así mismo declara la nombrada sala sin lugar, el recurso de casación interpuesto por el procesado Ernesto García Menéndez, agricultor y vecino de Consolación del Norte, impugnando el fallo de la Audiencia de Pinar del Río que lo condenó como autor de dos delitos, uno de disparo de arma de fuego contra determinada persona y otro de lesiones menos graves a las penas respectivamente de un año, ocho meses y veintiún días de prisión correccional, y noventa días de encarcelamiento.

INSUSTANCIABLE

La propia Sala ha dictado auto declarando insustanciable el recurso de casación interpuesto por el procesado Luis María González Pérez, contra el fallo de la Audiencia de Santa Clara, que lo condenó en causa por robo.

SEÑALAMIENTOS EN EL SUPREMO PARA HOY EN LO CRIMINAL

No hay.

EN LO CIVIL

No hay.

EN LA AUDIENCIA
LA MUERTE DEL HACENDADO CUERVO LOMBERA

Continuó ayer ante la Sección Primera de la Sala de Vacaciones de la Audiencia, el juicio oral de la causa instruída al Agente de la Policía Secreta señor Mariano Martínez Ruiz, por la muerte del hacendado señor Manuel Antonio Cuervo Lombera.

Comenzó a informar, haciéndolo de una manera brillante y elocuente, la defensa del procesado, a cargo del talentoso Letrado doctor Felipe González Sarraín.

Comienza el doctor González Sarraín su discurso de defensa, analizando cuáles motivos fundamentan el informe de la defensa, y cuáles son los que inspiraron el informe de acusación particular. Determina como está, por la juventud de quien la ostenta y a impulsos de su fogosidad hace cargos infundados, a impulsos del recuerdo de un cariño, de un amor inmenso, de una admiración profunda por el amigo muerto y de un deseo vehementísimo por su reivindicación. Afirma que su informe sólo será impulsado por su derecho, por la fría razón, porque él se ve desligado de todo sentimiento de admiración, de cariño, de amor ni de reivindicación por amigos muertos. Por eso, dice, le acusación particular, fuero de todo lo que no venga a agravar la situación del acusado, todo aquello que no venga a comprobar la tesis que la acusación sustente, es malo. Esto quiere decir que yo al analizar la personalidad de mi defendido llego a la conclusión formando un concepto de él opuesto totalmente al que tiene formado la acusación particular. Presentan al acusado demostrándole que con anterioridad a la fecha en que ocurrieron los hechos, según se comprueba con documentos en que los Alcaldes y Jefes de Policías de Jovellanos, Aguada de Pasajeros y Colón, que Mariano Martínez contrariamente todas las afirmaciones de la acusación fué un hombre honrado, un hombre trabajador, de conducta y moralidad intachables, y por encima de todo esto un hombre que supo en la hora de los sacrificios supremos exponer su vida y su hacienda para conquistar la libertad que hoy quiere negársele; por su parte y describiendo la personalidad del señor Cuervo dice que no ha de imitar la labor de la acusación particular destruyendo o presentado la parte mala de la personalidad de Cuervo sino su parte buena; y la describo como un hombre que en tiempo de España hubiera merecido el calificativo de "cacique" de segundo orden, a los que hoy en día se les llama "leaders". Relaciona la circunstancia de ser el señor Cuervo cuñado del señor Rosa, actual Alcalde de Sagua la Grande, y describe todas las ventajas que esta posición representa, en el orden político y en el de influencia y cuales habrían de ser sus resultados puestas estas influencias al servicio de los propósito de la acusación particular. Entrando en el análisis, el informe presentado por la acusación particular, detalle la primera parte del mismo consistente en cuales fueran los móviles del hecho. Describe todo el proceso desarrollado alrededor de la cantidad de $50,000.00 que hubo de entregar el señor Martínez al señor Cuervo como precio de compra-venta de una colonia de caña, y constando como cierto la entrega de dicha cantidad y como cierto también el hecho de que la escritura de compra-venta que debió firmarse para legalizar aquel acto nunca se firmó, y sino se firmó no fué ciertamente por la voluntad del señor Martínez. Describe las múltiples ocasiones en que este gestionó la devolución de dicha cantidad, resultando inútiles todos los esfuerzos que realizaran. Da lectura a la carta que el señor Martínez escribiera al señor Cuervo en agosto de 1924 y haciendo resaltar los conceptos amistosos y corteses en que la misma está redactada, desde su principio hasta el fin destruye el concepto de premeditación que como móvil del hecho realizado fundamente en dicha carta la acusación particular; exclamando que sería menester cerrar los ojos para no ver que si alguna amenaza se envuelve en dicha carta no es ciertamente dirijida contra el señor Cuervo, sino contra el señor Costa, y a voluntad es según se desprende de la lectura de dicha carta, la determinante de la devolución del dinero reclamado por Martínez. Llama la atención del Tribunal hacia el hecho de que al mantener la acusación particular en su informe como definitivas las conclusiones que presentara provisionales, solicita para los familiares del difunto, en concepto de indeminzación civil la cantidad de $50,000.00 Cuenta que en su larga experiencia jamás recuerda una petición de indemnización civil por semejante cantidad, pero la explica diciendo que tal cantidad, si ha entregarse fuese condenado el señor Martínez, serviría para fundamentar una excepción de compensación, para el caso en que Martínez más tarde reclamase a los herederos de Cuervo la entrega de los $50,000.00 que reclama. En definitiva, termina diciendo que esto prueba de qué modo pueden armonizarse los sentimientos del cariño del amor, de la admiración que inspiran al acusador privado con los intereses pecuniarios representados por la cantidad que como indemnización civil se solicita. Comienza a analizar la segunda parte de la prueba presentada por la acusación particular, en la declaración prestada por el señor Ricardo Campo, cuya declaración dice es inspirada por los mismos sentimientos de afecto y cariño que inspiran a la acusación particular; y apoyándose en las propias palabras de la acusación particular que define al señor Campos como político y amigo del señor Cuervo, llega a la conclusión de que la declaración de éste no es de apreciarse por el Tribunal a la manera que pretende la acusación particular, menciona el hecho de sus preguntas a Campos sobre si la mañana de los hechos portaba el señor Cuervo o no un revólver, y su pregunta de si esa misma mañana había estado en el cuarto que ocupaba el señor Cuervo en el hotel Florida. Analizando la declaración prestada por el Encargado del hotel Florida, llama la atención hacia los particulares descritos por este testigo de que conocía que Cuervo no portaba revólver por haberlo visto sin el constantemente y que esto le constaba porque contestando a sus preguntas el testigo dijo que constantemente también permaneció dentro del cuarto del señor Cuervo. Describe la actitud de los amigos de Cuervo en el Hospital de Emergencias cuando actuaba el Juzgado Instructor de la causa y hace resaltar las propias palabras de esos amigos como que ellos estaban allí para cuidar que la actuación fuese diafana y que por ello protestaron cuando el vigilante 1571 de la Primera Estación de la Policía Nacional se presentó para hacer entrega de un objeto que había ocupado; hace resaltar también el hecho de que en el Hospital se encontraran los amigos de Cuervo que a impulsos de su amistad estaban dispuestos a qué no se realizara todo aquello que no fuera perfectamente legal; para impedir que aquella entrega se realizara se levantó el acta: es un hecho cierto que allí estaban en el momento en que llegó Cuervo o después que falleciera sus amigos influenciando equivocadamente las determinaciones judiciales; y de tal manera influenciaron esas determinaciones que el Juez no principio por averiguar el hecho de si existía o no la funda del revólver, sino que siguió la pauta que le daba el cariño y el amor de aquellos hombres, pauta que ya estaba indicada por las actas que al efecto se habían levantado; pero no obstante ese cariño y ese afecto en aquel mismo momento no se pensó, antes de volver a Prado número 15, en algo que debía hacerse; hay un cuarto en el hotel Florida y en ese cuarto la policía secreta puede transformar la verdad; esto que debió decírsele al Juzgado no se le dijo en aquel momento sino que dejaron pasar el tiempo y cuando había ya transcurrido una hora entonces y sólo entonces se le ocurre a un distinguido compañero indicar al Juzgado la conveniencia de realizar aquello para que no se alterase en aquel cuarto la posición de ningún objeto.. En materia de suposiciones tan meritorias son las unas como las otras; si se puede suponer que en determinado momento exista la posibilidad, de que en determinado cuarto el afecto de compañero impulsara a alterar lo que allí se encontraba yo tengo también el derecho a suponer que el afecto, la amistad y el cariño, la hermandad de la sangre que por él difunto se sentía impulsara también a alterar en aquel mismo cuarto la posición de los objetos que allí se encontraban o a colocar alguno que faltase, para que yo no tuviese derecho a esta suposición era preciso que en aquellos mismos momentos los amigos cariñosos de Cuervo hubieran promovido estas diligencias y no la hubiesen dejado para más tarde, porque este más tarde autoriza mis suposiones;—pero es que la suposición contraria no está autorizada por nadie, yo si puedo decir algo que informe mi sospecha, recuerde el Tribunal que aquí han declarado varios testigos entre ellos hay dos: uno que tiene la figura de respetable y uno que no tiene el aspecto de tal. La figura prestigiosa y respetable es la del señor Ricardo Campos a quien yo pregunté si después de ver en el Hospital Municipal al señor Cuervo aquella mañana, si después de haber dado rienda suelta a su amistad había ido un momento al cuarto del hotel Florida, y terminantemente recuerda el Tribunal que mi distinguido compañero que representa la acusación particular dijo que él había estado allí porque creía que pudiera haber alguna prenda. Durante el proceso yo leí parte de una carta que ahora vuelvo a leer y es la carta que el vigilante número 1576 dirije al hijo del señor Martínez, fechada en 26 de junio último: dicha carta en uno de sus párrafos dice que encontrándose el Vigilante en el hotel Florida cuando concurrió por orden del Juzgado a hacerse cargo de la vigilancia del cuarto del señor Cuervo para impedir que algo fuese alterado, vió al señor Ricardo Campos y a otras personas a las cuales no conocía pero que podría fácilmente reconocer si se le pusiesen de manifiesto. Yo suprimí de la lectura de la carta un párrafo porque entendía que se refería entre las otras personas a mi compañero que ostenta la representación particular y lo suprimí porque era innecesario a los intereses de esta defensa, pero después me puse en relaciones con este vigilante y me dijo que no era al acusador privado a quien se refería, a otras personas y con respecto a Suárez me dijo algo, que seguía al Juzgado Instructor repitiéndole: el revólver, el revólver; y si es cierto que el señor Campos cuando el vigilante llegó a cuidar el cuarto, se encontraba allí con otros señores, cuando supe esto entonces si he supuesto que Campos estaba allí y que no podía estar allí para cuidar los intereses de su amigo, y si él estaba allí si le vió el vigilante, si lo declara terminantemente ¿por qué lo niego?, me supongo entonces que él estaba allí no para realizar un acto legal; y puedo sospecharme entonces que si no él, los otros podrían encontrarse allí para introducir en aquel cuarto, en aquella maleta un revólver que no existía y una faja que existía y que no se acompañó; y de una en otra sospecha hay que convenir en lo siguiente si ese cuerpo de policía que ostenta un nombre nacional es una compañía de hombres malos dirijidos por un Capitán que es capaz de hacer lo que se dice y tenían un plan determinado no hicieron lo natural lo que se imponía sin pretexto y sin sospecha de ninguna clase esos componentes del Cuerpo Policiaco hubieran levantado un acta allí en el cuarto en el interior durante todo el tiempo que desperdiciaron los amigos de Cuervo, para hacer desaparecer los que les interesaba, y no obstante no hicieron desaparecer nada El revólver en el interior de la maleta, ¿qué significa?, habíamos quedado en que Mariano Martínez era un granuja, que amenazaba de muerte constantemente a su víctima Cuervo; y sobre este extremo voy a leer la declaración del señor José Embade, vecino de Sagua la Grande; da lectura a esta declaración en la que el testigo que la prestó en Sagua la Grande y no concurrió a juicio oral escribe sus relaciones con el señor Cuervo en la Habana donde convivía con él en el mismo hotel y el que le confió sus temores por la amenaza de muerte de que Martínez le hacía objeto constante describe cómo Cuervo a pesar de estas amenazas y de sus advertencias nunca portó revólver, porque decía temía se lo quitasen en la Habana y porque no había traído faja, describe también las distintas veces en que acompañado de Cuervo y en distintos lugares hubo de encontrarse con el señor Martínez y los temores que estos encuentros ocasionaban al señor Cuervo; es extraño dice el doctor González Sarraín que este testigo no haya venido a declarar aquí y hace extraño que Cuervo que veía su vida constantemente amenazada no portase arma a pesar de traerla y dijese como excusa que lo hacía porque no le gustase porque temía se la quitaran y porque no tenía faja: es inexplicable, absurdo, inverosímil, anti humano que un hombre que se cuida de traer su revólver y su funda y que está amenazado se olvide de acompañarse de su revólver y era necesario un testigo que dijese estas cosas impensadamente sin preparación en las villas donde no había defensores que interrogaran. Podía extenderme algo más en ese terreno porque la faja se extravío de Cuervo antes de llegar al Hospital Municipal pero la faja no se podía sacar de determinado lugar porque la faja estaba manchada con la sangre del propio Cuervo, el revólver era de Cuervo, recuerde el Tribunal la declaración del testigo Carreras que en esta Sala declaró conocer el revólver por unas rayitas que tenía en el interior y cuando yo le dije al testigo que examinase el revólver para determinar si efectivamente presentaba tales rayitas, el testigo con una serenidad pasmosa estudiada tomó el revólver y dijo que efectivamente presentaba las rayitas y por eso lo conocía. Sin embargo este hombre al declarar en el sumario dijo que conocía el revólver que se le ponía de manifiesto como de la propiedad de Cuervo porque dicha arma le fué prestada por Cuervo cuando las elecciones de 1924 y lo tuvo en su poder durante cuatro o cinco meses devolviéndoselo y habiendo podido apreciar sus buenas condiciones de precisión.

CONTINUARA HOY EL JUICIO

El juicio seguirá hoy, continuando en el uso de la palabra el doctor González Sarraín.

Es de justicia hacer constar que durante los debates de este importante juicio oral, al que ha venido concurriendo numeroso público, se ha comportado de manera correcta y diplomática, tratando a los diferentes elementos, con exquisita corrección, el vigilante número 1187, de posta en la Audiencia, señor Bernardo Pérez Alfonso.

Nos complacemos en consignarlo así llamando la atención sobre el particular al digno Jefe de la Policía, Brigadier Pablo Mendieta.

EL SUCESO DE LA CASA DE PRESTAMOS DE NEPTUNO 217

Está para esta tarde señalado, ante la Sección Segunda de la Sala de Vacaciones de la Audiencia, el juicio oral de la causa instruída al procesado José María Permuy Maides, con motivo de la muerte de su hermano Avelino de iguales apellidos, sangriento suceso ocurrido el 25 de abril último en la casa de préstamos Neptuno número 217.

En sus conclusiones provisionales el Fiscal califica los hechos como constitutivos de un delito de homicidio y solicita para José María(en concepto de autor con la agravante de parentesco, 17 años, 4 meses y un día de reclusión.

Defiende el doctor Felipe González Sarraín, quien sostiene que en favor del culpable concurre la eximente de legítima defensa.

PLEITO ENTRE PROPIETARIOS

En sentencia dictada al efecto, la Sala de lo Civil de la Audiencia ha confirmado, en todas sus partes, el fallo del Juez de Primera Instancia del Este, en los autos del juicio declarativo de mayor cuantía en cobro de pesos seguido por Luis Díaz Díaz contra Agustín Méndez Vila, ambos propietarios y vecinos de esta capital.

El Juez, declarando con lugar la demanda, condenó al demandado a pagar al actor la cantidad de 2,890 pesos, intereses legales y costas.

EJECUTIVO

También ha confirmado la nombrada Sala el fallo del Juez de Primera Instancia del Sur, en los autos del juicio ejecutivo seguido por Joaquín Morales Gutiérrez contra Emilio Pérez Acosta, los dos del comercio de esta plaza.

El Juez mandó seguir adelante el mandamiento de ejecución, hasta hacer trance y remate en los bienes embargados al ejecutado y, con su producto, entero y cumplido pago al ejecutante de la cantidad de novecientos sesenta pesos, 50 centavos.

PENAS SOLICITADAS POR EL FISCAL

Solicita el Fiscal, en escritos de conclusiones provisionales formulados al efecto, las siguientes penas:

Cuatro meses y un día de arresto mayor, por estafa, para Héctor Jansens.

Seis años y un día de presidio mayor, por robo, para Silvestre Santiago Carrete.

Y cuatro meses de arreste mayor, por hurto, para Pedro Hernández Díaz.

Existe la impresión de que, realizándose un acto de justicia, la Audiencia concederá quince días de vacaciones a todos los empleados a quienes se privó de este beneficio, concedido por anterior acuerdo.

SEÑALAMIENTOS EN LA AUDIENCIA PARA HOY EN LO CRIMINAL

Felipe Madan, por falsedad. Ponente Montero. Defensor Mármol.

Arturo Sánchez Brito, por Estada. Ponente Madrigal. Defensor Marill

Manuel Contrera, por robo. Ponente Montero. Defensor Figueroa.

Walter Wanisch, desfraudación. Ponente León. Defensor Arango.

Luis Bandes, por daña. Ponente G. Arango. Defensor Lombard.

José Valdés, por delito privado. Ponente Aróstegui. Defensor Aedo.

José María Permuy, por homicidio. Ponente: V. Fauli. Defensor. Sarraín.

EN LO CIVIL

No hay.

PURIFICADOR SAN LAZARO

EXTRAE LOS MALOS HUMORES Y PURIFICA LA SANGRE, TONIFICA EL CORAZON Y NEUTRALIZA EL ACIDO URICO EVITANDO EL REUMA Y CURANDOLO, COMBATE VIGOROSAMENTE LA ARTERIOSCLEROSIS AMINORANDO LOS ACHAQUES DE LA VEJEZ

CURAS MILAGROSAS LO GARANTIZAN

MOSCATEL QUINCARNE

Una copita de este rico vino moscatel devuelve las fuerzas, entona el estómago y deleita grandemente el paladar.

Lo Imperta "LA VINATERA"

Pídalos en todas partes.

Anuncios: TRUJILLO MARIN. 1560 8 alt. d3

Cigarros Gener Especiales

Con tabaco Hoyo de Monterrey

¿Que mas se puede pedir? Nada

GENER

REY DE LOS CIGARROS

DE VENTA EN TODAS PARTES.

COMO FUERON CONSTRUIDAS LAS PIRAMIDES DE EGIPTO

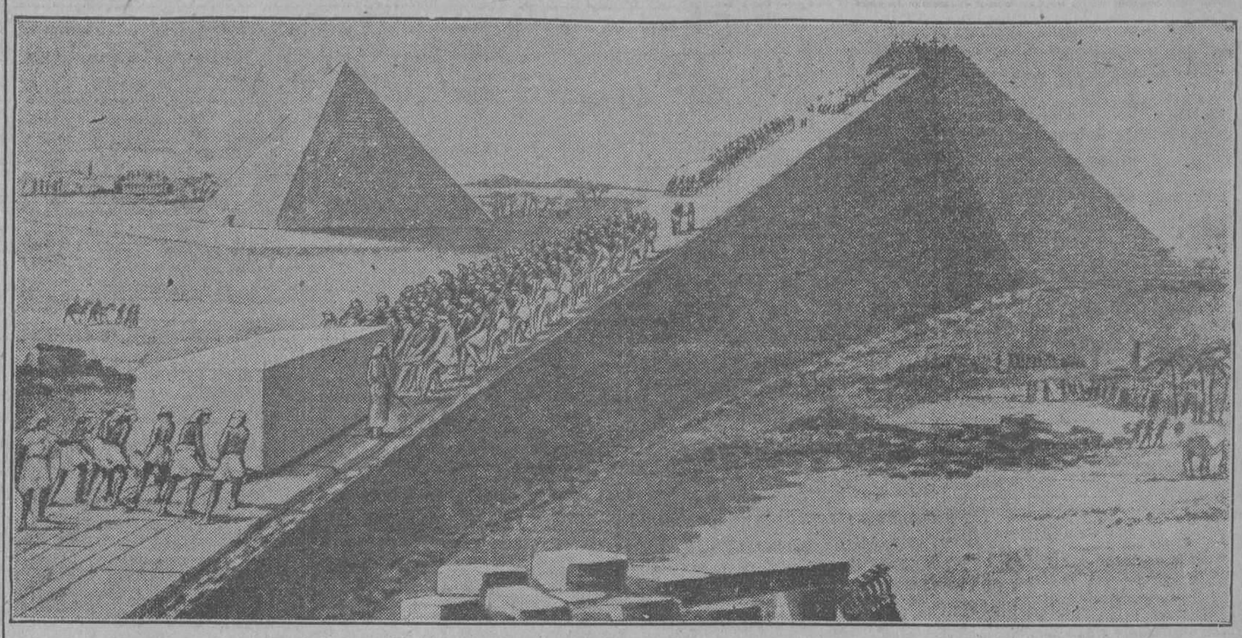

El mundo moderno ha contemplado siempre con sorpresa las Pirámides de Egipto y se ha maravillado al pensar cómo se pudieron construir, en los días de la infancia del mundo, monumentos tan gigantescos. Es muy probable que fueran construídas del modo que se ve en este grabado. Una vez fijadas las primeras piedras en el sitio correspondiente, se hizo un terraplén que conducía al suelo desde la parte más elevada de aquéllas. Por encima de este plano inclinado se acarreaban las demás piedras grandes, y en cuanto se colocaban, elevábase dicho plano hasta la parte superior de las mismas. Así, pues, a medida que se elevaba la pirámide, subía también el camino formado por ese plano inclinado, hasta convertirse en un camino gigantesco, por el que ascendían miles de esclavos arrastrando enormes masas de granito. El camino debió ser engrasado, a fin de facilitar el arrastre de las enormes piedras, y detrás de cada una de ellas irían varios esclavos ayudando por medio de palancas al transporte de las pesadísimas moles. Cuando llegó a su término la construcción de la pirámide, este camino debía de tener una longitud de varios kilómetros, y, después de colocada en la cúspide la última piedra, fué destruído. En la construcción de la Gran Pirámile trabajaron 100,000 hombres durante treinta años.

Tosca reproducción de la página 4048, tomo XII de "El Tesoro de la Juventud"

La que encabeza es una reproducción de una de las 7.160 páginas contenidas en el "Tesoro de la Juventud", y el grabado uno de los 7.000 dibujos instructivos que tiene la obra.

El "Tesoro" no sólo DESCRIBE, también ENSEÑA.

Esta vista de las pirámides maravillosas, ha sido sacada de aquella sección del "Tesoro" que trata de los países y sus costumbres, ¡y pensar que ésta es una, nada más, de las catorce secciones de la obra!

Las otras son: "América Latina", "La Historia de la Tierra", "Nuestra Vida", "Cosas que debemos saber", "Hombres y Mujeres Célebres", "Hechos Heróicos", "Poesías", "Libros Célebres", "Lecciones Recreativas", "Narraciones Interesantes", "Los Por qué", "Juegos y Pasatiempos" y "Los dos Grandes Reinos de la Naturaleza".

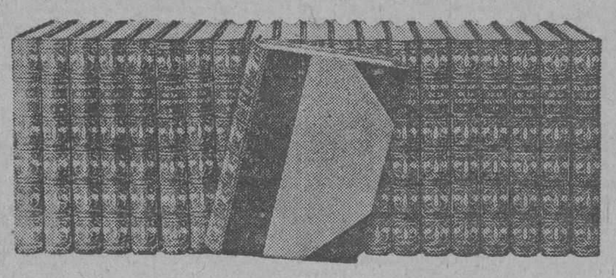

W. M. Jackson, Inc.

Editores

Oprapía 22 Esq. S. Ignacio

Habana

EL "TESORO DE LA JUVENTUD" CONTIENE AQUELLA PARTE DE LA SABIDURIA DE TODOS LOS TIEMPOS Y DE TODOS LOS PAISES QUE A TODA PERSONA CULTA IMPORTA SABER.

El mérito indiscutible de esta obra colosal queda probado por el hecho de haber sido publicada en cinco idiomas: español, portugués, inglés, italiano y francés, y que sobre un millón de ejemplares han sido vendidos en más de veinte países. Jamás ha habido otra obra, en más de un volumen, que haya alcanzado éxito tan rotundo. Además la venta del "Tesoro" aumenta año por año, y el que lo compra invariablemente lo recomienda a sus amistades.

NINGUNA BIBLIOTECA DEL HOGAR PUEDE ESTAR COMPLETA SIN ESTA MARAVILLOSA SERIE DE LIBROS.

Remítanos el cupón que aparece al pie y le enviaremos gratis y franco de porte un librito conteniendo páginas e ilustraciones de muestra de la misma obra.

Mándenos el cupón y también le explicaremos cómo obtener los veinte magníficos volúmenes del "Tesoro" con un desembolso de sólo 17 centavos diarios por espacio de unos cuantos meses.

CORTAR Y ENVIAR HOY MISMO

Fecha .....

W. M. JACKSON, Inc.
Apartado 2129.—Habana.

Deseando conocer más detalles acerca del "Tesoro de la Juventud", sírvase enviarme, gratis y porte pago, un folleto informativo.

Nombre .....

Profesión .....

Calle y número .....

Ciudad .....

Mar-8-3-26

NOTICIAS DEL MUNICIPIO

Recomienda el Alcalde al Ayuntamiento acuerde la votación del crédito necesario para el Desayuno Escolar.—Petición del Alcalde de la Asociación de Detallistas.

EL DESAYUNO ESCOLAR

Ayer el Alcalde Municipal, señor José María de la Cuesta, envió a la Presidencia del Ayuntamiento un Mensaje, excitando a los concejales a que adopten el acuerdo necesario para que la Administración pueda continuar sosteniendo con la generosidad que la humana obra requiere, el Desayuno Escolar entre los niños pobres que concurren a las escuelas públicas de la Habana.

Esa petición la apoya también el Alcalde, en un acuerdo del reciente Congreso Nacional de Municipios, verificado en esta Capital.

La petición del señor Cuesta es de un crédito necesario para cubrir mensualmente los tres mil pesos que importa el Desayuno Escolar durante los nueve meses de que consta el curso en las escuelas públicas.

MENSAJE GENERAL

Así mismo envió el Alcalde al Ayuntamiento, el Mensaje General que debe de leerse en la sesión de la Cámara Municipal de apertura del nuevo período legislativo, que comenzó ayer, por ser primer lunes del mes de agosto.

En este Mensaje el señor Cuesta da cuenta a los concejales de los trabajos realizados durante el último trimestre en las dependencias municipales, remitiéndole copia del Corte de Caja.

LA COMISION DEL IMPUESTO TERRITORIAL

Bajo la Presidencia del concejal señor Carlos Manuel Vázquez, y actuando de Secretario el señor Roberto Ason, verificó ayer sesión ordinaria la Comisión del Impuesto Territorial. Se resolvieron numerosos expedientes de altas de nuevas fincas urbanas, así como de baja y rectificación de renta.

LA ASOCIACION DE LOS DETALLISTAS SE QUEJA

En la mañana de ayer, una Comisión de la Asociación de Detallistas, estuvo en la Alcaldía, para hacer llegar al señor Cuesta, su queja acerca de las multas que impone la Policía a sus asociados, injustas toda vez que ellos pagan la mayor cuota de Patente, $215, como café cantina, por tanto no es posible que multe a uno de los asociados, de $10, por la venta de una copa de coñac fuera de las horas.

QUE PASEN A RECOJER LOS TITULOS SERAN CANCELADOS

El señor Joaquín Laudo, Jefe del Negociado de expedición de títulos para Chauffeurs del Departamento de Gobernación Municipal, nos pide llamemos la atención a todos aquellos aspirantes que tienen aprobados sus títulos, que pasen por el Negociado a recojerlos, pues de lo contrario habrá que proceder a su cancelación.

ANUNCIOS LUMINICOS

La National Electric Sign Company, ha presentado en el Registro General del Municipio, los planos y memorias correspondientes, para la instalación de distintos anuncios luminicos en los siguientes lugares: Paseo de Martí número 124; Avenida de Washington y Vapor y Aramburo y Enrique Villuendas.

OBRAS SIN LICENCIA

Por el Capitán de la 13 Estación de Policía se le ha dado cuenta al Alcalde de las obras sin licencia municipal que se realizan en la calle de Pocito y Dolores.

Por la misma causa se ha dirigido al Municipio, el Teniente al mando de la Sub-Estación de Luyanó, denunciando las obras que se realizan en Arango 69, en aquella demarcación.

PARA UNA JUNTA

Ha solicitado permiso de la Alcaldía para la celebración de una Junta de asociados, que tendrá efecto el día 3, (hoy), a las ocho de la noche, en la calle de Industria, número 146, el Secretario del Sindicato de Chauffeurs de Cuba.

LOS PAGOS DEL PERSONAL

Ayer cobraron los empleados de las siguientes dependencias del Municipio, sus haberes correspondientes al pasado mes de Julio:

Servidumbre de la Administración Municipal; Secretaría de la Cámara Municipal; Arquitectura; Policía Urbana; Asistencia Domiciliaria; Servicio Forense; Sillas en Parques y Paseo; Alcaldía; Fosos Municipales, Comisión de Impuesto Territorial y Recaudaciones Especiales.

Hoy continuarán los pagos de personal.

$16,834.02 AL CONSEJO DE LA PROVINCIA

El Tesorero Municipal, entregó ayer al Pagador del Consejo Provincial la suma de $16,834.02, correspondiente al 25 po ciento para el Consejo de la Provincia, de la primera quincena del pasado mes.

$162,650 42 A LA POLICIA NACIONAL

Igualmente se entregó al Pagador de la Policía Nacional, la cantidad de $162,650.42, que hace el 50 por ciento con que corresponde el Municipio al pago de los servidores de ese cuerpo, pertenecientes al mismo.

240 MULTAS

Por la Policía Nacional se remitieron al Municipio, 240 multas impuestas por los vigilantes de ese cuerpo por diversas infracciones municipales. Por infracción de la Ley del Cierre, se remitieron 16 multas.

REMUSEN MENSUAL FORENSE

El doctor A. Barreras, Director del Servicio Médico Forense Municipal, remitió a la Alcaldía un resúmen de los servicios perstados por esa dependencia, durante el mes de Julio y que hace ascender el número de servicios prestados a la suma de 2,403 casos.

De esos casos, se mencionan: 1,431 reconocimientos, sobre sanidad de lesiones; 245 de edad; 112 de enfermedades pretextadas y 81 autopsias practicadas.

ALTAS DE INDUSTRIALES

Altas de industrias ocuridas el día 30 de julio de 1926.

Adolfo Fernández, Figón, Apodaca y Economía 1; Manuel Pérez, Contratista, Presidente Zayas 4; Rufino Chong, Puesto de frituras, San Leonardo y Flores; Agrain Said, limpiabotas, Avenida de Bélgica, 99; Adolfo Robicu, Garage con venta de gasolina, Concha sin número; Harol Galen, médico, Presidente Zayas y P. Lacoste. Pedro Renaud, Oficinade información, P. Pérez 48; Rufino Chong, Puesto de frutas, San Lecnardo y Flores; Del Moral y Cedeño, Taller de instalaciones, Zabra 58; Amadeo Pacífico, Barbería, Av. C. Bolívar 65; Antonio Cortinas, Figón, M. F. de Castro, 221; Cía. Lechera de Cuba, Comisionista por tancourt, Barbería, Rodríguez 54; cuenta agena, Labra 118; Manuel Be Santiago Pi, Fábrica de embutidos, Aguilera 57; Gregorio León, Limpiabotas, Calud 2; Herminia García, barbería, Presidente Zayas 17; Saturnino Amores, café y confitería, Hotel R. del Brasil 75; Gil López Menéndez, Puesto de tabacos y cigarros con quicalla, Wilson 156; Juan Escofet, bodega, Quinta 74; A. Blanco y B Domínguez, café cantina, B Aires y Paz; Lin Seng, Figón, M Gorgas 2; Antonio Cillero, cantina de bebidas, Lliná 27.

YAlo5b-oM aFaciafrR cmfwxp2aG;

Estas altas produjeron al Municipio: $1,004.00.

M.E.C.D. 2016

ANUNCIOS CLASIFICADOS

ULTIMA HORA

ANUNCIOS CLASIFICADOS DEL "DIARIO DE LA MARINA"

LISTA DE LAS AGENCIAS DE LOS ANUNCIOS CLASIFICADOS

DE LOS MUELLES A GALIANO

Nº 1.—Obispo y Cuba, Vidriera de tabacos.
Nº 2.—Oficios 32, Vidriera de Tabacos.
Nº 3.—Zulueta y Misión, "Hotel París", Vidriera de Tabacos.
Nº 28.—Obispo y Compostela, "La Popular", Vidriera de Billetes.
Nº 10.—Mercado de Colón 25, "El Gallo".
Nº 9.—Consulado y Animas, Farmacia "Santa Amalia".
Nº 8.—Galiano 11, Panadería "La Flor de Galiano".
Nº 7.—Neptuno y Aguila, Almacén de Víveres "El Aguila".
Nº 6.—Galiano y San Rafael, Almacenes "El Encanto".
Nº 5.—Galiano y Zanza, Café "El Imperial", Vidriera de Tabacos.
Nº 35.—Salud y Lealtad, Farmacia del doctor Luis M. de Laosa.
Nº 4.—Monte y Amistad, Café "Marte y Belona", Vidriera de Tabacos.
Nº 51.—Oficios 50. Hotel "El Oriente".

DE GALIANO A BELASCOAIN

Nº 18.—San Rafael y Campanario, Café "Las Delicias", Vidriera de Tabacos.
Nº 37.—San Lázaro y Campanario, bodega "La Palma".
Nº 16.—San Lázaro y Belascoaín, Café "Manhattan", Vidriera de Tabacos.
Nº 15.—Neptuno y Belascoaín, "El Gato Blanco", Billetes.
Nº 12.—Belascoaín 118, Víveres Finos "La Villa de Novelgas".
Nº 14.—Reina y Chávez, Café "El Mundo", Vidriera de Tabacos.
Nº 34.—Vives y Figuras, Bodega "El Globo".
Nº 32.—Florida y Esperanza, Bodega "El Almacén de Florida".

DE BELASCOAIN A INFANTA

Nº. 17.—Aramburo 36, Barbería de Guillermo Valdés.
Nº 19.—Infanta y San Rafael, Café "Moderno", Vidriera de Tabacos.
Nº 20.—Infanta y Carlos III, Café "Las Avenidas", Vidriera de Tabacos.
Nº 26.—San Lázaro 388, Café "El Escorial."
Nº 11.—Monte y Arroyo, "La Sorpresa", Vidriera de Tabacos.
Nº 21.—Monte e Infanta, Café "La Esquina de Tejas", Vidriera de Tabacos.
Nº 52.—Carlos III número 50, "El Paseo" Panadería.

VEDADO

Nº 25.—San Lázaro y N., Víveres Finos "El Cisne".
Nº 27.—Calzada y Paseo, Víveres Finos, "La Luna".
Nº 30.—Línea 158, entre 18 y 20, Café "Imperial".
Nº 41.—23 y J, Jardín "El Crisantemo".
Nº 42.—11 y K, Bodea "La Flor de Oriente".
Nº 36.—23 y 12, Café "El Chalet", Vidriera de Tabacos.

JESUS DEL MONTE, VIBORA Y LUYANO

Nº 33.—Diez de Octubre 147 (Puente de Agua Dulce) Café "La Parra", Vidriera de Tabacos.
Nº 45.—Agua Dulce 10, Taller de Carrocería de Francisco Venta.
Nº 22.—San Francisco y Buena Ventura, Bodega.
Nº 48.—Porvenir y Milagros, Bodega "La Deportiva".
Nº 23.—Avenida de Acosta y Luz Caballero, bodega "La Ofelia".
Nº 49.—Concepción y Avenida de Acosta, Ferretería "La Verdad".
Nº 29.—Diez de Octubre y San Mariano, Bodega "La Maravilla".
Nº 31.—Diez de Octubre, 614, Farmacia "San Ramón".
Nº 47.—Luyanó y Concha, Café "Luyanó Moderno".

ARROYO APOLO Y SANTA AMALIA

Nº 46.—Calzada de Arroyo Apolo, 20, Víveres "La Palma".
Nº 45.—Diez de Octubre 763, Tienda Mixta (Reparto Santa Amalia).

CERRO

Nº 50.—Calzada del Cerro y Domínguez, Víveres "El Almacén"
Nº 24.—Cerro 875, Juan Seijas.

MARIANAO

Nº 44.—Real 83, Panadería "La Moderna".

JACOMINO

Nº 40.—Beltrán y Vista Hermosa, Correos, Pedro Muñiz.

INDICE POR SECCIONES DE ANUNCIOS CLASIFICADOS

Sección.
ALQUILERES DE CASAS . . 1
ALQUILERES DEPTS. . . 2
ALQUILERES HABITS. . . 3
ANIMALES. 4
AUTOMOVILES 5
BONOS Y CREDITOS . . 6
COMPRA-VENTA DE OBJETOS. 7
DINERO E HIPOTECAS. . 8
ENSEÑANZAS. 9
EMPLEOS-Demandas. . . 10
EMPLEOS-Ofertas. . . . 11
ESTABLECIMIENTOS. . . 12
FINCAS RUSTICAS. . . 13
FINCAS URBANAS. . . . 14
HOSPEDAJES. 15
INSTRUMENTOS DE MUSICA. 16
MAQUINARIA. 17
MUEBLES Y PRENDAS. . 18
PARA EL HOGAR. . . . 19
PARA LAS DAMAS. . . . 20
PERDIDAS. 21
SIRVIENTES-Demandas . 22
SIRVIENTES-Ofertas. . . 23
SOLARES YERMOS. . . 24
SOLICITUDES. Varias. . 25
VARIOS. Agencias de colocaciones, etc. . . . 26

1. ALQUILERES CASAS

Habana

SE ALQUILAN

espléndidos bajos de Aguiar 113, entre Teniente Rey y Muralla, propios para almacén. Llave en los altos. Informan en Avenida República 386, altos. U-4823. U. H. 33184 1 ag

O'REILLY 102 PRINCIPAL

Se alquilan en 130 pesos estos frescos altos con mucha agua, por tener bomba, compuestos de sala, recibidor, comedor al fondo, seis hermosas habitaciones, baño, cocina de gas y servicios. La llave en los bajos. Informan Aguiar 71. Dpto. 410 Teléfono A-8980 U H 33920 5 ag

SUBIRANA Y PEÑALVER

Se alquilan bajos y altos con sala, comedor, tres cuartos, baño intercalado completo, calentador, cuarto de criados, servicio y cocina. Las llaves en el puesto de frutas. Precio: 60 pesos.

PEÑALVER Y SUBIRANA

Se alquilan bajos y altos con sala, dos grandes cuartos, baño completo y cocina. La llave en el puesto de frutas. Precio: 40 pesos. UH. 33775 4 agosto.

O'REILLY 83 a dos cuadras del Parque y teatros se alquilan los altos de esta casa con tres cuartos, sala, saleta, y servicios, agua abundante. U. H. 34504.—3 ag.

SE alquila la espléndida casa de esquina, Virtudes 70, altos y bajos, con todo el confort moderno. En el bajo hay sala, cuatro cuartos, gran garage para dos máquinas, baño y servicio. En el primer piso, sala, gran saleta, amplio hall, tres grandes cuartos con closets y baño intercalado, lujoso comedor, pantry, gran cocina, despensa, cuarto y servicio de criados. En el segundo piso dos cuartos grandes, con baño completo y closet-ropero. Se alquila toda junta. La llave en el 68. Informes: Teléfono F-2799. U H 34303 3 jl

SE ALQUILAN

Espléndidos bajos de Aguiar 113, entre Teniente Rey y Muralla, propios para almacén. Llave en los altos. Informan: en Avenida República 386, altos. U-4823. U H 34835 11 ag.

ESQUINA ideal para cualquier negocio próxima a desocuparse se alquila para el 1o. de agosto. Compostela y Amargura. Informes O'Reilly 81. U. H. 34488 3 ag.

SE alquila el piso principal de la moderna y fresca casa San Nicolás 46. Sala, saleta, tres cuartos, baño intercalado con todos sus servicios sanitarios modernos, comedor, cocina de gas y servicio de criados. La llave en los bajos. Informes: Teléfono A-6420. U H 34847 3 ag.

LOCAL de 500 metros en la zona comercial próximo a los muelles se alquila para almacén, depósito, etc. Precio de situación. Inquisidor 4. U· H. 34489 3 ag.

SE alquila el segundo piso de la casa Manrique 7 esquina a Lagunas, muy fresca. Informa Sr. Linares. San Ignacio 72. Teléfono A-2698. U H 34905 4 ag.

SE alquila un hermoso y ventilado piso en Cienfuegos número 20 entre Corrales y Apodaca, nunca falta el agua. Informan en los bajos. Teléfono A-2881. U. H. 34553 13 ag.

SE alquila el bajo de Mazón No. 9 Sala, tres cuartos, baño intercalado, cuarto, servicio, comedor y cocina. Informan calle L 297. Teléfono F-4919. U H 34595 7 ag.

SE alquila el primer piso de San Miguel 38 1|2, próximo Amistad, para un matrimonio de gusto. Sala, comedor, dos cuartos, baño intercalado y demás comodidades. La llave en los bajos. Informan en el U-2795. U H 34605 3 ag.

SE alquilan lindos altos para familia corta, de gusto. Consulado 7 y 9, casi esquina a Prado. U H 34843 3 ag

SE alquila en casa moderna el segundo piso alto de Manrique 39, compuesto de sala, antesala, cuatro habitaciones, espléndido baño con todos los requisitos sanitarios, amplio comedor, cocina y calentador de gas, cuarto y servicio de criados. La llave en la misma. Informan: Teléfono A-6420. U H 34844 3 ag.

SE alquila en Aguila 95, segundo y tercer piso para familia de gusto y planta baja para gran comercio, sin estrenar. Informan Egido 9, (Saturno) Teléfono A-6455. U H 34808 4 ag

MERCED 110, se alquilan los altos muy baratos, sala, saleta, dos habitaciones y todos los servicios. La llave en los bajos U H 34795 4 ag

AVISO AL COMERCIO

Se alquila la planta baja del edificio de 4 plantas, acabado de construir, Galiano número 14, esquina a Lagunas. Informes: Ferretería "Plus Ultra", Galiano 12, esquina a Lagunas. Teléfono A-5599. U. H. 34784 5 agt.

AVISO A LOS COMERCIANTES

Se alquila para comercio la esquina de San José y Lealtad, acabada de fabricar. Informan, en la bodega. 35054—12 ag.

SE alquila el piso bajo de San Miguel 306 entre Mazón y Basarrate; llave en el principal; informes en 23 esquina a 2, Vedado, señora Viuda de López. 35119 5 agosto.

SAN Miguel 57 se alquila un piso, sala, tres cuartos, baño intercalado, comedor y cocina; la llave en la bodega; informan: Telf. F4071. 35069 7 agosto.

SE alquila Infanta 43 B bajos, casa moderna y fresca, compuesta de tres habitaciones, portal, sala, saleta, baño intercalado y cocina de gas. Informes: Ramón G. Fernández, Infanta 47, taller de maderas de Buergo, Alonso y Compañía. Teléfono U1157. 35049 8 agosto.

SE alquilan Virtudes 160 y 162 bajos y 162 altos, casas modernas de tres habitaciones, sala, saleta, baño moderno completo y cocina de gas; informes: Ramón G. Fernández, Infanta 47, taller de maderas de Buergo, Alonso y Compañía. Teléfono U1157. 35048 8 agosto.

SE alquila Estrella 235 altos, casa moderna y fresca, tres habitaciones, sala, saleta, baño y cocina de gas. Informes: Ramón G. Fernández, taller de maderas de Buergo, Alonso y Compañía, Infanta 47. Teléfono U1157. 35050 8 agosto.

LOCAL acabado de construir se alquila propio para cualquier establecimiento en Belascoain 189 entre Figuras y Carmen; la llave al lado; informes: Manrique 10, tercer piso. 35023 5 agosto.

ALQUILERES DE CASAS

PARA almacén o depósito se alquila Acosta 81, acabada de fabricar, montada en columnas, alquiler módico. Las llaves en la cantina de la esquina. 35090 5 ag.

INDIO 14 casa esquina a Monte, se alquilan hermosos altos y bajos, compuestos de sala, saleta, cuatro habitaciones, baño intercalado, comedor, cocina y calentador de gas, cuarto y servicios criados, patio y traspatio, ventanas al exterior. Motor para agua abundante. Llave No. 16. Encargado. Informes: Dr. Mantecón. M-2603. Aguiar 66. 35094 7 ag.

CRISTO 15, principal, se alquila con 4 cuartos, sala, saleta de moderna construcción y muy fresco; llave e informes en el 33 bajos. 35138 6 agosto.

APODACA 2 C bajos, se alquila 4 cuartos, sala y saleta, fresco y muy ventilado, de moderna construcción; llave e informes en la bodega de la esquina. 35137 6 agosto.

SAN Rafael 89, se alquilan los bajos compuestos de un salón corrido propio para comercio u oficina; también se alquila el segundo piso, altos, compuesto de sala, comedor, dos habitaciones, baño intercalado y demás servicios; precio: 60 pesos cada uno; informes: Galiano 89, Teléfono A3952. 35142 7 agosto.

SE alquila la hermosa casita Animas 144, bajos, con dos espléndidas habitaciones, sala, comedor y cocina de gas; informan en la bodega; Telf. A 3271. 35172 5 agosto.

SE ALQUILA

San Ignacio esquina a Acosta los altos muy ventilados, compuestos de sala, saleta, cuatro cuartos, cocina de gas con calentador, baño intercalado con abundante agua, tiene bomba Prat; la llave en la bodega; su dueño de 2 a 4 en la misma. 35091 17 agosto.

O'REILLY 82 ESQUINA A VILLEGAS

Se alquila el primero y segundo pisos; la llave en los bajos; informan: Teléfono I 6015.

O'REILLY 82 POR VILLEGAS

Segundo piso; la llave en los bajos; informan: Teléfono I 6015. 35108 9 7 agosto.

NEPTUNO 107, al lado del cine. altos nuevos con sala, 4 cuartos grandes, baño intercalado con agua caliente, comedor al fondo, cocina de gas, cuarto y baño para criados. La llave en el 109. Informan U2668. 34998 5 ago.

SE alquila la preciosa casa Salud 76, altos, esquina a Gervasio, sus servicios completos; informan en la carnicería. 35184 5 agosto.

SE alquilan altos esquina, acabados de fabricar; mucha agua y muy frescos; sala, saleta, recibidor, tres cuartos, baño intercalado, cocina de gas; tenemos otra casa más chica, sala, dos cuartos, baño intercalado, cocina de gas; Escobar 177, esquina a Víctor Muñoz, a media cuadra de Peñalver. U.H.35176 5 agosto.

SE admiten proposiciones por un hermoso local acabado de construir en Amistad 41 entre Neptuno y San Rafael; Teléfono F 1636. U.H. 35165 5 agosto.

SE alquila planta baja casa Gloria número 30; llaves en los altos; alquiler: 40 pesos; informa: doctor Juncadella. Teléfono A 2452 de 2 a 4 p. m. 35145 6 agosto.

SE alquilan los altos de Lealtad 40 sala, saleta, 4 cuartos, comedor, baño completo, cocina gas, cuarto alto en la azotea, acera de la brisa, entre Animas y Virtudes. Su precio 125 pesos. Se alquila el apartamento de Compostela 60 centro comercial, living room, 3 cuartos grandes, comedor sevillano, baño lujo, cuartito y servicios criado. Su precio: 100 pesos. Demás informes Obrapía No. 61. 35150 5 ag.

Jesús del Monte—Víbora

EN lo mejor de la Loma del Mazo se alquila una espléndida casa rodeada de jardines y fresquísima; compuesta de portal, terraza, sala, comedor, hall, 6 habitaciones y baño completo, cocina, 2 habitaciones de criado y garage a una cuadra del Colegio "Champagnat" y Nuestra Señora de Lourdes. Informes al lado. I-2484. E. 1440.—Ind. 15 Jn.

SE alquila la casa Luz 4, Víbora, con portal, zaguán, sala y saleta, cinco habitaciones, baño y cuarto de despensa, comedor, patio y traspatio, cocina de gas y carbón, puerta y servicio de criados. Informan en la misma. J S 9 jl.

SANTO SUAREZ 3½

Se alquilan los altos con terraza, sala, comedor, cuatro cuartos, baño, cuarto de criados y cocina. La llave en el número 1. Precio: $60. UH. 33787 4 agosto.

ALQUILO moderna casa en Avenida Estrada Palma 65, entre O'Farrill y Lagueruela, Víbora. Altos: recibidor, cuatro cuartos, baño y terraza. Bajos: sala, comedor, dos cuartos, baño intercalado, repostería, cuarto de criados, jardín y portal. La llave en la bodega La Cubana. Informes: Teléfono A-6420. U H 34846 3 ag.

SE alquila casa moderna Pérez 52 portal, sala, saleta, tres habitaciones, baño intercalado, comedor, cocina, patio, cuarto y servicio de criados; precio rebajado; informes: teléfono F3388. La llave en la bodega. 35107 7 agosto.

SE ALQUILA UNA CASA EN LAGUERUELA 46

con jardín, portal, sala, recibidor, 4 cuartos, baño intercalado, comedor al fondo, servicio de criados, cocina de gas, precio: 60 pesos. La llave al lado. Su dueño: R. M.de Labra 222. Teléfono M 4383. 35093 5 agosto.

LUYANO. Se alquila en $45 la casa Santa Felicia 31 entre Cueto y Rosa Enríquez, compuesta de portal, sala, comedor, tres cuartos, baño, cocina y su garage; la llave e informes al lado y en el teléfono U 5685. 35174 12 agosto.

SE alquilan los nuevos y frescos altos de la casa Princesa y San Luis, amplia sala, antesala, cuatro habitaciones, baño intercalado, comedor y cocina, habitación y servicio para la criada. La llave en los bajos; para más informes: llamen al teléfono M 1981. 35181 8 agosto.

SE alquilan altos modernos en Lacret y Pasaje Santos Suárez; informan: Teléfono A 8989. 35175 5 agosto.

Marianao

SE alquila en la calle tercera entre 3 y 4 Reparto Buena Vista, una hermosa casa compuesta de sala, hall, dos hermosos cuartos, baño intercalado, comedor al fondo, cocina y patio; informan en la bodega La Devesa, y por los teléfonos A8375 y A 6020. 35140 6 agosto.

Vedado

AMUEBLADOS se alquilan los frescos y amplios altos calle 8 número 194, entre 19 y 21, en el Vedado; informan en los mismos. 35163 4 agosto.

SE alquila chalet de una planta, compuesto de sala, comedor, tres cuartos, baño lujoso intercalado, garage con servicios para criados. La llave al lado. Informan: Galiano 49-51-53. 33126 8 agosto.

ALQUILERES DE CASAS

EN EL MEJOR PUNTO

del Vedado M número 48 entre 15 y 17 acera de la sombra se alquila el 2o. piso, escalera sumamente cómoda, terraza, sala, comedor, tres grandes habitaciones, baño intercalado, cuarto de criados y servicios sanitarios, cocina de gas. Llaves en la misma. Informa doctor Félix Pagés, D número 200, Vedado. Teléfono F-4483. 34258 4 ag

17 ENTRE 6 Y 8 ALTOS, VEDADO

Se alquilan estos altos de nueva construcción frente al Parque Menocal. Las llaves en el bajo. Informan F-1775. U H 34593 4 ag.

HERMOSA RESIDENCIA AMUEBLADA, PRECIO DE SITUACION

Se alquila, en lo mejor del Vedado, una espléndida casa, con todo el confort moderno, elegantemente amueblada. Para más informes dirigirse a Aguiar 21, altos. Teléfono A-9946. U H 34837 3 ag.

SE alquilan los frescos y amplios altos de 13 esquina a F., Vedado, con sala, comedor, cinco grandes cuartos, hall, dos baños completos, dos cuartos, de criados con sus servicios, garage para una máquina. La llave en los bajos. Informes: Obispo 16. U H 34849 3 ag.

VEDADO. Se alquila A 266 entre 27 y 29 planta baja, portal, recibidor, sala, saleta de comer, tres habitaciones, baño intercalado, pantry, cocina de gas, cuarto y servicio de criado, agua fría y caliente en toda la casa. Fiador a satisfacción. Informan en los bajos. U H 34831 4 ag.

ALQUILO casas nuevas, Vedado, con todas las comodidades modernas. Las hay de varios precios en 23 esquina a 6. Se atiende al jardín y limpieza de la entrada y aceras por cuenta del dueño. Puede verse de 7 a. m. a 12 m. Para informes señor Rodríguez. Obispo 16, altos. U H 34848 3 ag.

VEDADO. Se alquila casa con portal, sala, recibidor, cuatro cuartos, baño intercalado de lujo, comedor, pantry, cocina de gas y calentador, cuarto y servicios de criados. Se atiende al jardín y limpieza de a entrada y aceras por cuenta del dueño. Puede verse de 12 a 6 p. m. Calle 10 entre 15 y 17. Alquiler 125 pesos. Informa: Sr. Rodríguez. Obispo 16 esquina a San Ignacio. U H 34845 3 ag.

VEDADO, se alquilan los hermosos y cómodos altos de la moderna casa calle K número 22, entre 11 y 13, compuestos de terraza al frente, sala, saleta, cinco cuartos, dos baños modernos, comedor, pantry, cocina, dos cuartos y baño de criados, cuarto alto lavadero. Puede verse en horas hábiles. Informes allí y por teléfono A-4296. U. H. 35060 10 agt.

SE alquilan los frescos, cómodos, bajos de la casa calle 17 número 8 entre M y N, Vedado. Informan al lado, número 6. 35102 5 agosto.

VEDADO. Se alquilan altos en 10 entre 23 y 25, modernos, magnífico baño, sala, saleta, comedor, cuatro cuartos, doble servicio; precio: 60 pesos. 35106 10 agosto.

ALQUILO. Vedado, en la calle H casi esquina a 23, con portal, cuatro habitaciones, sala, comedor y demás servicios, en 70 pesos; informa: J. Posse, teléfono F5113. U.H. 34738 5 ag.

SE alquila bonita casa 2 número 223, entre 23 y 25, Vedado. Llave e informes: 23 esquina a 2, señora Viuda de López. 35118 5 agosto.

VEDADO, 13 número 475, entre 10 y 12, se alquila una casa con cuatro cuartos grandes, sala y comedor, muy fresca en 55 pesos; teléfono F4520; la llave esquina a 12, bajos. 35123 5 agosto.

VEDADO. Modernos altos Baños 6, sala, saleta, seis grandes cuartos, baño intercalado, comedor, cocina, despensa, baño criados, aguna abundante, tiene motor. A. Caos. M1238 y F4187. U.H. 35127 6 agosto.

SE alquila chalet moderno, 4 cuartos familia y dos para criados, garage, agua abundante. Calle C número 229, entre 27 y 29, Vedado. Informes: Telf. F 1309. 35070 9 agosto.

SE alquila precioso tercer piso, con todas las comodidades y garage, una cuadra del Colegio La Salle, en 11 entre A y B; renta 85 pesos; teléfonos F5854 y F4716. 35135 9 agosto.

VEDADO MAGNIFICA PLANTA BAJA

Se alquila la casa calle 15 número 443, entre 8 y 10, consta de sala, saleta, vestíbulo, cinco cuartos muy grandes y uno chico, con closets y dos baños intercalados; hall, comedor, pantry, despensa, cocina, cuarto de criada y baño, dos garages y cuarto de chauffeur con servicio independiente. Informan F 4538. 35104 7 agosto.

SE ALQUILAN

los frescos y espaciosos altos de 13 y 10, a una cuadra del tranvía; tiene recibidor, sala, despacho, comedor y tres grandes habitaciones; baño y servicios modernos; precio, solo 55 pesos; informan: 17 número 487, la llave en la bodega. 35056 5 agosto.

HERMOSOS altos y bajos independientes en lo mejor de 23 número 246, entre Baños y F. Precio de situación; informes: F 1636. U.H. 35166 5 agosto.

Extrarradio

REPARTO Los Pinos, se alquila una casita en 26 pesos, con dos cuartos y sala; General Cisneros Betancourt y Avenida Apóstol, letra C. 35124 5 agosto.

2. ALQUILERES DEPTS.

Habana

EDIFICIO CORBON

Industria 72 1|2, a dos cuadras de Prado. Por su seriedad, buen servicio de criados, ascensor día y noche y sereno en el interior, reune grandes condiciones para cortas familias, los apartamentos son espaciosos, gran cuarto de baño, agua abundante, caliente y fría. U H 34175 26 ag.

SE ALQUILAN APARTAMENTOS

y espléndidas habitaciones del 2o. y 3er. piso del edificio de 4 plantas, acabado de construir Galiano, 14, esquina a Lagunas. Informes: Ferretería Plus Ultra. Galiano 12, esquina a Lagunas. Telf. A-5599. U H 34782 3 ag

EN azotea de casa particular, siendo único inquilino, se alquila departamento de dos habitaciones y una pequeña para desahogo o cocina; su baño completo independiente, luz y derecho al teléfono, a personas de estricta moralidad; se piden y dan referencias. Campanario 97, altos, esquina a San José. 35072 5 agosto.

OBRAPIA 14

Se alquila un departamento propio para familia, tiene baño, cocina, luz y gas, balcón corrido por Obrapía y Mercaderes; también hay una habitación muy independiente, con servicios sanitarios. Casa por departamentos. 35058 12 agosto.

MONTE 69. Departamentos con dos balcones a la calle a 23 y 25 pesos. 35128 6 agosto.

Barrios

SE alquilan dos departamentos altos, con luz en $18. San Francisco y San Lázaro, Víbora. 35151 5 agosto.

3.—ALQUILERES HABTS.

Habana

EN Villegas 128 altos, se alquilan habitaciones frescas y claras con muebles y sin ellos, entre Sol y Muralla. 35120 5 agosto.

ALQUILERES HABITACIONES

PALACIO Abadín. Cuba 86 casi esquina Teniente Rey. Edificio moderno, fresco, tranquilo; habitaciones con lavabos, amueblada, ropa, criados o sin muebles, desde 20 pesos mensuales. M-9726. U. H. 24441 7 agt.

SE alquilan hermosas habitaciones con lavabo de agua corriente y luz toda la noche; desde diez pesos en adelante; Lamparilla 63 esquina a Villegas. 35044 5 agosto.

ALQUILO habitaciones amuebladas con toda asistencia, para dos hombres o matrimonio, balcón a la calle y agua corriente; se admiten abonados al comedor; visítenos y se convencerá. San Miguel 64, altos, casi esquina a Galiano. 35171 10 agosto.

ZULUETA 34

Alquilamos habitaciones desde 15 pesos; tenemos con agua corriente y muy frescas a precios de situación. 35051 12 agosto.

EN Reina 55 altos, a una cuadra de Galiano, se alquilan hermosas habitaciones a hombres solos; algunas muy propias para oficinas. 35178 6 agosto.

7.—COMPRA-VENTA OBJETOS

COMERCIANTES, VENDO

caja caudales York Safe Lock Co. 26x30, contra incendios, una puerta, tapa interior muy seca, 120 pesos nueva. Contadora Nacional niquel y metal, propia para bodega, 60 pesos; Dictáfono Columbia completo, tres piezas, costó 300 pesos, en 60, evita un taquígrafo en su oficina. Teniente Rey 106, frente al DIARIO. 34984 8 agosto.

8.—DINERO E HIPOTECAS

TOMO $2.000 al 12 por ciento por un año año a 2 más, sobre casa de mampostería y azotea; tiene jardín, portal, sala, tres cuartos, comedor, cocina y baño, mide 12x33; informan en el teléfono U 5735. 35114 5 agosto.

12.—ESTABLECIMIENTOS

Ventas

Vendo una fábrica completa para la fabricación de calzado cosido y clavado con todas las maquinarias o las que usted necesite: Coser MacKay, abrir y cerrar hendidos, guitarras, desvirar puntas, lijar, ejes, trasmisiones, troqueles, etc., etc. Informa Alberto Llorens, Virtudes 90. Teléfono A-7940. E 1961 5 d-3 ag.

VENDO una fonda en la esquina de Toyo, hace 80 pesos diarios, $5.000; vendo una bodega cerca de Toyo, hace 35 a 40 pesos diarios sola en esquina, $3.500; una casa en la calzada del Monte junto a la plaza $24.000; otra en la misma calzada dos plantas muy grande en $50.000; otra cerca de Monte 3 plantas modernas $24.000; otra en Campanario 3 plantas $18.000; informa el señor González, Jesús del Monte 71 bajos, de 3 a 6.

VENDO junto al muelle gran casa de 6 plantas propia para un hotel, también se alquila se da contrato el que quiera; vendo en Egido cerca de la Terminal, casa antigua $7.500; otra en Bazarrate 4|4 $9.500; otra Vedado calle 8 junto a 23 jardín, sala, comedor, tres cuartos, patio, servicio $8.000; informa el señor González, Jesús del Monte 71, bajos, de 3 a 6; teléfono A 6582. 35098 7 agosto.

SE vende un bazar de quincalla, juguetes y perfumería en lo mejor de Marianao; todo encristalado, bien surtido, poco alquiler, sin deudas; último precio: mil quinientos pesos; Antonio Puertas, Real 129, Marianao; no corredores; no palucheros. 35122 5 agosto.

CAFE y fonda, en la Habana, se vende en precio de ocasión. Más datos a personas serias. Trabadelo. Crespo 82, café de 2 a 4 y de 8 a 10 noche. No trato con palucheros. 35029 5 ag.

VENDO café y fonda, contrato cinco años, muy barata, de Alfredo Marill. Consultorio del Abogado del comerciante. Informa: Sr. Gutiérrez. Habana 98. 35096 7 ag.

BODEGA cantinera en el barrio de Colón en precio d eocasión; largo contrato; módico alquiler; más datos: Trabadelo, Crespo y Animas, café de 2 a 4 y de 2 a 10 noche; no trato con curiosos. 35027 5 agosto.

GANGA OPORTUNA

Por mil trescientos pesos traspaso mi establecimiento de libros usados y curiosidades, muy conocido, con dos zafras, la del tourismo y los que embarcan en verano; seis años de existencia; a una cuadra del Parque; mucha existencia; a tasación vale tres mil pesos; solo por dejar el país; venga hoy si tiene dinero; Teniente Rey 106, frente al DIARIO. 34985 8 agosto.

GRAN café y fonda situado frente a los muelles, contrato 7 años, alquiler reducido, con una venta diaria de 180 pesos garantizada, pues este es un gran negocio; precio de ocasión y facilidades de pago. Informa: Señor P. Quintana, Belascoain 54, altos, entre Zanja y Salud. 35111 5 agosto.

VENDO UN CAFE

en 18.000 pesos; una lechería vende 60 pesos al día en 4.000 pesos; vendo un café en 6.000; vendo una cantina en 12.000 pesos; venta diaria 90 pesos; si quiere ver algo bueno en estos giros venga a verme; Amistad 136, García. Teléfono A 0379.

BODEGA CANTINERA

Vendo en 7.000 pesos; vendo otra en 800 pesos, vale 2.000 que los hay de mercancías; vendo otra en 11.000 pesos; vendo otra en 5.000 y tengo diez bodegas mías en venta; Teléfono A 0379. Amistad 136.

VENDO HOTEL

Restaurant en 6.000, vale el doble, en lo mejor de la Habana; una casa de huéspedes en 3.000; otra en 2.000; informes: Amistad 136. García. 50-35161 5 agosto.

GRAN bodega en la calzada de Belascoain contrato largo, alquiler reducido; venta diaria de 70 a 80 pesos; todo de cantina; no dejen de verla, pues les puede convenir. Señor P. Quintana, Belascoain 54, altos, entre Zanja y Salud.

BODEGA y finca nueva, vendo en una buena calzada de mucho tránsito; mide 400 varas todo fabricado. Precio de todo: $12.500; informa: Sr. P. Quintana, Belascoain 54 altos, entre Zanja y Salud. 35113 5 agosto.

GRAN bodega cantinera vendo en $2.500; solo el contrato los vale, por está sola en esquina y tiene un gran barrio; informa: Sr. P. Quintana, Belascoain 54, altos. 35115 5 agosto.

GRAN barra y lunch en lo mejor de Galiano, contrato 7 años, gran venta diaria; precio económico; informa :P. Quintana, Belascoain 54 altos, entre Zanja y Salud.

PROPIA para dos socios, vendo bodega cantinera y sola en esquina, con un gran barrio; vende diarios 90 pesos, pues son garantizados; precio: $7.500 con facilidades de pago; informa: P. Quintana Belascoain 54, altos. 35112 5 agosto.

13.—FINCAS RUSTICAS

Arrendamientos

SE arrienda la finca San Matías, en el kilómetro 7 de la carretera de Güines, gran casa de vivienda con todo confort, luz eléctrica, agua magnífica, dos lujosos baños, cielos rasos, portales alrededor de la casa, cuartos para criados, garage para tres máquinas, gran jardín, una caballería y tres cordeles para cultivo. Informes en la misma; teléfono I 3605. 35160 10 agosto.

FINCAS RUSTICAS

SE arrienda un sitio de media caballería en el kilómetro 3 de la carretera de Güira de Melena a Alquízar, con arboleda de frutales, una buena casa de tabla y guano, con portal de tejas francesas, acabada de construir, sin estrenar, pozo con tanque y molino de viento. Informan en Güira de Melena, calle de Eradio Bacallao, esquina a Primera, teléfono 128 y en la Habana, calle 15 núm. 184, entre H e I teléfono F-1370. U H 37735 3 ag

Ventas

VENDO en el Gabriel, con frente a carretera, finca de 7 y 3|4 caballerías en $20.000. Otras tres fincas, carretera de Guanabacoa; otra carretera de Guines. Otra cerca de Bejucal. Tengo varias más Tengo terrenos en calzada de Guanabacoa, calzada de Luyanó y de Jesús del Monte. Informa el señor González. Jesús del Monte 71, bajos, de 3 a 6. Teléfono A-6582.

VENDO a 30 metros de la calle Paz, gran casa con garage en $12.000. Otra de esquina con garage $18.000; dos más también en Paz $15.000 cada una. Tengo en el barrio de Santos Suárez y en Mendoza con frente a tranvía. Tengo infinidad de casas y terrenos y esquinas, terreno en grandes cantidades y pequeñas. Informa el señor González. J. del Monte 71, bajos. De 3 a 6. Tel. A-6582. 35100 7 ag.

14.—FINCAS URBANAS

Compras

SE compra chalet en el Vedado, sin intervención de corredores; de dos plantas, de seis habitaciones, dos baños, garage para dos máquinas, tres cuartos criados, de cuarenta a sesenta mil pesos; informan: Telf. F3192 de 12 a 2 y de 6 a 8 p. m. U.H. 35047 5 agosto.

Ventas

VENDO produciendo nueve por ciento libre casa Lealtad cerca Neptuno tres plantas modernas con establecimiento, renta asegurada con contrato, agua redimida en $26.500, otra Muralla dos plantas 10x32 en $42.000. Suárez Cáceres, Habana 89. 35103 5 agosto.

VENDO casa calle Reforma sala, saleta, tres cuartos, comedor al fondo, un cuarto alto; $7.500; dos en Rodríguez, sala, tres cuartos, comedor al fondo a $5.200; otra junto a Villanueva portal, sala, tres cuartos, $5.200; otra dos plantas en Zequeira junto a Infanta, moderna, con tres cuartos, sala, saleta, $15.000; otra en San Bernardino en $6.500; otra junto a Serrano con garage, tres cuartos, sala, comedor al fondo $8.500; informa, Sr. González, Jesús del Monte 71, bajos, de 3 a 6.

VENDO Calzada de J. del Monte casa dos plantas mampostería y madera 12 por 45 vs. $12.500; otras dos cerca de San Francisco en Calzada $15.000; las dos 13s1|2x40 vs.; otra mampostería 14 de frente mts. hay 1090 mts. $34.000 entre San Francisco y Milagros; otra con 448 mts. $12.000; otra Calzada del Cerro junto a Covadonga 10x39 mts. $17.000; informa el señor González, Jesús del Monte 71, de 3 a 6. 35099 7 agosto.

POR 800 pesos contado y el resto de 5.000 pesos a pagar a razón de 40 pesos mensuales, cedo contrato preciosa casita de mampostería, en lo mejor de la Víbora, a media cuadra tranvías. Se compone de jardín, sala, portal, dos cuartos, magnífico cuarto de baño, cocina, patio y traspatio. Techos de cielo raso. No tiene comedor. Cuatro meses de fabricada. Félix Rodríguez. Telf. I5291. 35129 5 agosto.

ESQUINA con bodega en $10.500 buena venta; se deja lo que quiera en hipoteca; Trabadelo, Crespo y Animas, café, de 2 a 4 y de 8 a 10 noche; no a palucheros. 35026 5 agosto.

ESQUINA en Egido para fabricar y poner gran comercio, se vende en $30.000. M5465 y se pasa a informar solo a compradores, de 9 a 1. 35028 5 agosto.

SE VENDE

Sin intervención de corredores, en lo mejor del reparto Almendares, a una cuadra de las dos líneas de tranvías, una hermosa casa compuesta de jardín, portal, sala, saleta, seis habitaciones, hall, comedor al fondo, dos cuartos de baño completos, servicios de criados, despensa y cocina, traspatio con árboles frutales y dos garages con cuarto y servicios para el chauffeur; calle 12 entre 11 y 13, teléfono FO 1392. Villa San José. Mide 20x40 metros. 35081 7 agosto.

VENDO en el Reparto de Tamarindo, calle San Benigno esquina a Rodríguez, una casa moderna, en $5.500, renta 50. Informan: Neptuno 281. Teléfono U3128. 35187 4 agosto.

15.—HOSPEDAJES

Casas de Huéspedes

CASA DE HUESPEDES

Galiano 117, esquina a Barcelona, alquilo habitación amueblada vista a la calle, propia para matrimonio de gusto; doy comida buena y barata; Telf. A9069. 35082 10 agosto.

Hoteles

HOTEL MANHATTAN

—¿Por qué los americanos prefieren y llenan este hotel?

—Pues por la sencillísima razón de que, además de darles buen trato y mejor precio, está provisto de todas las comodidades y exigencias modernas. Huelga decir que, por su situación, es uno de los más frescos de la ciudad. Si le gusta vivir con desahogo venga a separar su departamento. Belascoain y San Lázaro Propietario A. Villanueva. Telf M-7924. E 1629 ind 1 Jl.

17.—MAQUINARIAS

Ventas

IMPRESORES

SE vende una máquina de rotación marca Hoe, número 1, 19 por 21", en perfecto estado. Se da barata o se trata por una número 4 de pedal. Informes: Angeles 25.

18.—MUEBLES Y PRENDAS

Ventas

EN SUAREZ, 43 Y 45

entre Gloria y Apodaca, están realizando todas las existencias de muebles, a precios tan bajos que nadie sale sin llevar algo. En esa misma casa, "LA ZILIA", alquilan pianos a precios de situación. También se están deshaciendo de las ropas de etiqueta por el mismo procedimiento: "echando la casa por la ventana". Venga hoy y se convencerá de lo que dejamos dicho. Suárez, 43 y 45. E 1630 ind 1 Jl

SE vende un juego de cuarto de tres cuerpos, costó 1000 pesos, se da barato; un juego comedor estilo Adams; una nevera hierro un juego de Sta., un juego de sala, 3 escaparates y más muebles; una pianola Stower; Gervasio 59, bajos y San Miguel. 35177 5 agosto.

22. — SIRVIENTES-DEMANDAS

Criadas de mano

SE solicita una criada para atender a un niño y ayudar en los quehaceres de la casa. Sueldo convencional. Se prefiere de mediana edad. Teniente Rey número 83. 35042 5 agt.

SE solicita una criada de mano que sepa desempeñar su obligación y sea de moralidad, calle B esquina a 25, Villa Pilar, Vedado. 35046 4 agt.

SE solicita una criada de mediana edad que sepa su obligación; Crespo 43 A, bajos: teléfono M5417. 35108 5 agosto.

SIRVIENTES-DEMANDAS

Cocineras

SE solicita una cocinera española de mediana edad que ayude a la limpieza; sueldo veinte pesos y ropa limpia; ha de dormir en el acomodo; Reforma 2 entre Calzada de Luyanó y Compromiso. 35116 5 agosto.

SE solicita una cocinera repostera española en la Calzada de la Víbora 574, bajos. 35169 5 agosto.

SE necesita una buena cocinera que duerma en la colocación; sueldo: veinte y cinco pesos. Calle 12 esquina a Avenida Tercera, Ampliación de Almendares. 35180 4 agosto.

Varios

SE solicita un criado para botica. Calzada del Monte 412. 34882 5 agosto.

23.—SIRVIENTES-OFERTAS

Criadas de mano

DESEA colocarse joven española, está práctica en el servicio de cuartos y de comedor, tiene informes de las casas donde ha trabajado. Informan en Villegas 89, altos de la Ferretería. Teléfono A-7963. 35041 5 agt.

SE ofrece muchacha española para cuartos y coser, atenciones de señora, para el orden de ropas, cualquier cargo importante; está acostumbrada al servicio fino de buenas casas y desea buena familia. Sabe planchar ropa fina de señora y sabe trabajar bien. Informan Teléfono A-9133. Empedrado 60. U H 34929 5 ag.

DESEA colocarse de criada de cuartos o manejadora para niños mayores de cuatro años, persona muy formal, acostumbrada a servicio fino, habla perfectamente francés y tiene excelentes referencias. Maloja 86. Teléfono A-0899. U H 34836 4 ag.

DESEA colocarse joven española, para comedor o cuartos y zurcir, es formal y trabajadora. Tiene buenas referencias. No se coloca menos de 25 pesos. Informan Cristina 2. Teléfono A-5537. U H 34966 3 ag.

UNA señora española de mediana edad desea colocarse de criada de mano o para la limpieza, es trabajadora y formal, sabe su obligación y tiene buenas referencias, calle 23 número 10, entre I y J, cuarto número 1. Lorenza Ferrero. 35040 4 agt.

UNA señora peninsular se desea colocar para hacer limpieza por horas, tiene buenas referencias. Teléfono M-6862. 35038 6 agt.

SE ofrece señora española joven, recién llegada, para criada de manos o para cuartos, sabe coser. Informan Industria número 10, bajos. 35062 4 agt.

SE desea colocar una joven española de criada de mano o manejadora, quiere dormir en la colocación y tiene recomendaciones. Informes Reparto Almendares calle 15 entre 2 y 4, solar Manuel Fernández. 35061 5 agt.

SE desea colocar una señora de criada de mano o manejadora, sabe cumplir con su obligación, sin compromisos, muy trabajadora. Informes calle Márquez número 5, Cerro. Teléfono I-1367. 35052 6 agt.

SE desea colocar una joven para criada de mano o manejadora. Informan Santo Tomás 39, Cerro. Teléfono I-2576. 35068 6 agt.

SE desea colocar una joven española para manejadora o criada de mano. Informan en "La Luna" Calzada y Paseo, Vedado. Teléfono F-2398. 35077 5 agt.

SE desea colocar una muchacha española, sin pretensiones, para criada de mano, no tiene inconveniente en ir al campo. Informes teléfono M-3219. Aguila 116 letra A. 35075 4 agt.

JOVEN española desea encontrar casa de moralidad para criada de manos o cuartos; es trabajadora y no tiene muchas pretensiones; prefiere dormir fuera de la colocación si queda esta cerca de su domicilio. Virtudes 30, teléfono A 0236. U.H. 35161 5 agosto.

JOVEN española desea colocarse en casa de moralidad para limpieza de habitaciones, sabe coser a máquina y cortar, tiene buenas referencias, en la misma se coloca una señora para cocinar a corta familia; no sale del Vedado; informan 22 número 75 entre 17 y 19, teléfono F4091. 36105 4 agosto.

SE desea colocar una joven española para criada de cuartos o de comedor; informan: teléfono F 5152. 35110 5 agosto.

SE desea colocar una joven española para criada de cuartos o de manos; tiene recomendaciones; teléfono F1261. 35117 4 agosto.

SE desea colocar una muchacha española de criada de manos o manejadora; lleva tiempo en el país; desea buen sueldo; informan Telf. A8082. Sol 8. U.H. 35131 4 agosto.

DESEA colocarse una muchacha española de criada de manos o de cuartos o para establecimiento; tiene buenas referencias; sabe leer y escribir un poco; tiene referencias de las casas que trabajó; desea buen sueldo; es informal; informan calle Sol 8, Telf. A 8082, preguntar por María. 35132 4 agosto.

DESEA colocarse joven española de criada de manos; tiene buenas referencias; informan Telf. U3020. 35133 5 agosto.

DESEA colocarse una joven española de criada de cuartos o comedor; lleva tiempo en el país y tiene recomendaciones de las casas donde ha servido; informan en la calle I 214; Telf. F2620. 35085 4 agosto.

JOVEN española fina criada de manos desea colocarse en casa particular, también acepta para manejadora; buenas referencias; informan: I 1061. 35030-35 5 agosto.

DESEA colocarse una española de mediana edad, para criada de mano. Sabe bien su obligación; es formal y tiene referencias. En la misma otra para cuartos y costura. Calle 9 No. 4 entre J y K., Vedado. 35088 4 ag.

DESEA colocarse señora de mediana edad para criada de cuartos, sabe coser y lleva tiempo en el país; Santa Amalia, Celestnio Céspedes y Lincoln, bodega. 35146 5 agosto.

SE desean colocar dos muchachas de criadas de mano; informan: teléfono A8816. 35148 4 agosto.

SE desea colocar una señora de mediana edad para los quehaceres de la casa; no tiene pretensiones; H. Peria, San Pedro 6. Teléfono A 5394. 35164 5 agosto.

DESEA colocarse buena muchacha española de criada de manos o para cuartos o manejadora; llamen al teléfono M 6892. 55155 4 agosto.

SE ofrece una buena criada para habitaciones; sabe bien coser o para manejadora o criada de manos; tiene recomendaciones; Compostela 58; teléfono A 4792. 35141 4 agosto.

DESEA colocarse una joven española de criada de manos o manejadora; es formal y sabe cumplir con su obligación; informan: Belascoain 118; Telf. M2067. 35143 4 agosto.

DESEAN colocarse dos españolas, una de manejadora, otra de criada de manos; lo mismo se colocan para el campo que para la Habana; llevan tiempo en el país; informan: Dragones 7 entre Aguila y Amistad. 35147 5 agosto.

DESEA colocarse una joven española para criada de manos o manejadora; tiene muy buenas referencias; pregúntese por Generosa: Luz 48. 35159 8 agosto.

DESEA colocarse una joven española de manejadora; sabe coser a mano y a máquina; tiene referencias y sus padres que la representan; teléfono F2189. 35158 57-5 agosto.

DESEA colocarse una joven de criada o manejadora; duerme en la colocación o fuera; teléfono M 9578. 35170 4 agosto.

SE desea colocar una joven española de criada de mano o manejadora; tiene referencias de las casas donde trabajó; informan: Inquisidor 17; Telf. M 2445. 35179 5 agosto.

UNA joven española desea colocarse de criada de manos para cuartos; tiene buenas recomendaciones si son necesarias. Informan en Maloja 6, teléfono A 1904. 35180 5 agosto.

DESEA colocarse una señora alemana para todos los quehaceres de una casa; habla bastante el español; prefiere en los repartos; informan: Cristo 14, bajos. 35173 5 agosto.

UNA muchacha joven, desea colocarse de criada de manos. Informan calle 10 entre Línea y Calzada, al lado del solar. U.H. 35134 5 agosto.

Criados de mano

DESEA colocarse un criado de mano, acostumbrado a trabajar en buenas casas, sabiendo su obligación y teniendo quien lo recomiende. Informan F-2255. U H 34797 3 ag.

SE ofrece para criado de manos un joven español acostumbrado al servicio fino de casas particulares de las cuales tiene buenas referencias; teléfono A 4442. 35162 5 agosto.

Cocineras

UNA americana de color, joven, sabe hablar español, solicita colocarse de cocinera; tiene referencias llamar a Aida, Revillagigedo 70, cuarto 3. 35121 5 agosto.

SIRVIENTES-OFERTAS

DESEA colocarse una buena cocinera española que sabe algo de repostería; Dragones 42 altos, teléfono A 4497. 35125 8 agosto.

DESEA colocarse buena cocinera repostera; sabe toda clase de comidas y platos finos; buenos informes y duerme en la colocación; Amistad 96. 35130 4 agosto.

SE desea colocar una joven española de cocinera; sabe su obligación; lleva tiempo en el país; teléfono I 6788. 35037 5 agosto.

DESEA colocarse un matrimonio sin hijos, para cuidar una finca, ella de cocinera y él de portero, cocina a la española y criolla. Tiene referencias. Informan: Teléfono FO-1354 35092 4 ag.

SE solicita una peninsular para cocinar y limpiar una casa pequeña. Informes en Escobar 177, último piso. Tel. A-9697. 33097 4 ag.

SE ofrecen dos cocineras; informan teléfono A 8816. 35149 4 agosto.

SE desea colocar una cocinera repostera con plaza y sin ella; en la misma una para el servicio de un matrimonio y sabe de cocina; calle I número 14, entre 9 y 11. 35154 5 agosto.

SEÑORA catalana, mediana edad, se coloca de cocinera y repostera en casa de corta familia; no ayuda a los quehaceres. Tiene referencias. Informes: Teléfono A3648. 35139 5 agosto.

SE desea colocar una cocinera española para corta familia; teléfono F5055. 35152 4 agosto.

SE desea colocar una cocinera práctica en el oficio a la española y criolla; sabe hacer dulces y plaza; informan en el teléfono M 2067. 35144 4 agosto.

Cocineros

SE ofrece cocinero español a particular o comercio, sabe de repostería, tiene referencias, es serio y de confianza. Informan Teléfono M-2897. 35084 5 agt.

COCINERO, se ofrece, es repostero, en casa particular, va al campo; informes: bodega Los Maragatos, Telf. A 5163. 35156 4 agosto.

Chaufeurs

SE desea colocar un chauffeur español en casa particular o de comercio, tiene referencias de las casas que trabajó. Teléfono I-4556. 35039 4 agt.

CHAUFFEUR español, con doce años de práctica, desea colocarse en casa particular; tiene referencias de las casas en donde trabajó; informarán Telf. F 1586. U.H. 34988 3 agosto.

CHAUFFEUR español largos años de experiencia y buenas referencias, desea colocarse en casa particular. Para la misma ofrece a su esposa fina criada de manos; no tienen pretensiones y aceptan también viajar; informan: F5465. 35036 5 agosto.

Varios

MATRIMONIO sin hijos desea casa para encargados. Informan Rayo 94. 35059 5 agt.

SE ofrece un joven que habla inglés, alemán y español y quiere trabajar de camarero o sirviente en casa particular, tiene buenas referencias. Informan teléfono A-1808. Arturo Schott. 35055 4 agt.

SE desea colocar un muchacho de 14 años que acaba de salir de la escuela bien para mensajero de oficina o de botica, no sabe montar bicicleta. Amargura 94, imprenta. 35045 4 agt.

SE ofrece para encargado de una casa o de un pasaje un matrimonio español. Informes San Rafael número 275 esquina a Basarrate. 35066 6 agt.

SE desea colocar un peninsular para asistir enfermos, trabajó en Sanatorios, también se coloca para portero o servir a un hombre solo. Informan teléfono A-6590. 35078 6 agt.

DESEA colocarse una muchacha sin pretensiones, solo trabajo de casa; lava ropa fina y plancha. Informan: Teléfono F-5475. 35095 5 ag.

UNA muchacha española desea colocarse en un taller de costura, para coser a mano y a máquina; informes: calle G número 8, entre Calzada y Quinta; teléfono F 4804. 35153 4 agosto.

SE ofrece para trabajos de carpintería un joven español; informan en Inquisidor 17; teléfono M 2445. 35185 4 agosto.

24.—SOLARES YERMOS

Ventas

VENDO una nave en la calle Buenaventura entre Concepción y Dolores. Mide 6x34. Tiene una industria. Renta 50 pesos, la doy barata, por tener que embarcarme. Su dueño: Sr. Cancela. Teléfono A-5335. U H 34894 5 ag.

SE VENDE

Un solar esquina de fraile en Alturas de Almendares, en la calle principal del reparto. Informarán O'Reilly 11, cuarto 605, o Apartado de Correos 1117. 35015 5 agt.

VENDO Tercera Ampliación Lawton, Concepción frente al tranvía, solar 299 metros cuadrados, también tomo sobre el mismo $2,000 por tres años con un interés moderado. Trato directo con el interesado. Informan Lawton 80, encargado. 35073 5 agt.

GANGA; juntos o separados se venden 2 solares calle 5 entre 8 y 10, Reparto Almendares, 10x47 varas cada uno; informa su dueño M6814. 34995 8 agosto.

GANGA, en la calle de Luis Estévez entre Figueroa y D'Estrampes, se venden dos solares de 10x40 y uno de 10x50 metros; informa su dueño M6814. 34994 8 agosto.

SE vende un solar en la calle J entre 21 y 23, mide 13-66x50, llano, tiene parte fabricada a $40.00 m. Se deja, si se desea, parte en hipoteca; informan en 23 esquina a K, jardín; teléfono F1176. 35183 10 agosto.

26.—VARIOS

¡OJO! ¡OJO!

Propietarios, lo único que garantiza la completa extirpación del comején, contando con el mejor procedimiento y gran práctica; recibe aviso en 10 de Octubre 534. Piñol, I 3302. 35021 1 spt.

Agencias de Colocaciones

FANY Ex-empleada de Beers. Ofrece cocineras, cocineros, manejadoras, jardineros, chauffeurs de todas nacionalidades con buenas referencias; llamen al A4175. 35167 4 agosto.

¿NECESITA un criado fino y con buenas referencias? Llame al Telf. F 2201. 35182 4 agosto.

AVISOS RELIGIOSOS

HOSPITAL E IGLESIA PARROQUIAL SAN FRANCISCO DE PAULA

Víbora. El próximo jueves, día 5, a las 9 a. m. se celebrará en esta iglesia parroquial, solemne fiesta en honor de la Virgen de las Nieves. El sermón está a cargo de Mons. Manuel Arteaga y Betancourt, Provisor y Vicario General de esta Archidiócesis.

Habana 2 de agosto de 1926.
JOSE RODRIGUEZ PEREZ, Pbro.
35089 5 agosto.

¿PADECE SU ESPOSO DE INDIGESTION?

Nada causa más rápidamente disturbios en el hogar que un ataque de indigestión, y nada hay que haga desaparecer la indegestión que la Magnesia Bisurada. Ningún hombre puede estar de buen genio, ser amable y tener el entendimiento claro cuando está pedeciendo constantemente del estómago a causa de acidez, gases y dolor después de comer. Si su esposo sufre del estómago, ni le riña ni le tenga lástima, ayúdele a recobrar su bienestar procurando que tenga siempre a mano Magnesia Bisurada (en polvo o en pastillas). Una cucharada del polvo o dos pastillas en un poco de agua tomada después de cada comida, neutraliza instantáneamente los ácidos de su estómago, que son la causa del mal, y él podrá comer con gusto y sin temor a la indigestión. Magnesia Bisurada es una forma especial de Magnesia que la toman millares de personas para neutralizar la acidez del estómago y dominar rápidamente la indigestión. No se confunda con Leche de Magnesia, Carbonato, Citrato ni otros preparados de magnesia. Insístase en obtener Magnesia Bisurada. Su acción es segura, rápida y eficaz y puede obtenerse a muy poco costo en cualquier botica bien acreditada.

M.E.C.D. 2016

TRASLADOS DE OFICIALES, CON MOTIVO DE LA REORGANIZACION DEL EJERCITO

También el Estado Mayor General ha ordenado el relevo de oficiales que prestan servicio en la alta jefatura del ejército. Decreto fijando las pensiones a oficiales retirados

Ayer tarde, en el Estado Mayor General del Ejército, se firmaron por el Brigadier Herrera, Jefe del Ejército Nacional, estas dos importantes Ordenes Militares:

Habana, agosto 2 de 1926.

1.—Con motivo de la reorganización se disponen los siguientes traslados de oficiales:

Coronel Rogerio Caballero y Gómez, M. M. de la Plana Mayor del Quinto Distrito a la Plana Mayor del Octavo Distrito Militar; Coronel Emiliano Amiell y Ginori, M. M., de la Plana Mayor del Tercer Distrito, a la Plana Mayor del Quinto Distrito Militar; Comandante Leopoldo Alonso y Gramatges, de la Plana Mayor del Segundo Distrito, al Batallón número 1 de Artillería de Costa, Séptimo Distrito Militar; Comandante Patricio de Cárdenas y Jiménez, M. M., del Batallón 2 de Artillería de Costas, a la situación de sin destino, destacado en servicio en el Séptimo Distrito Militar; Comandante José Navarro y Hernández de la situación de sin destino, destacado en servicio en el Sexto Distrito Militar a la Plana Mayor del Octavo Distrito Militar; Capitán Alfredo Céspedes y Montes, del Escuadrón 35 de la Guardia Rural, Primer Distrito, a la Escuela de Aplicación; Capitán Lino Gómez y Martínez, de la Plana Mayor del Sexto Distrito al Escuadrón 17 de la Guardia Rural, Primer Distrito Militar; Capitán Jacinto Llaca y Argudín, del Tercio Táctico número 3, Primer Distrito, al Tercio Táctico número 1 Sexto Distrito Militar; Capitán Erasmo Carrillo y Vergel, del Escuadrón 28 de la Guardia Rural, Tercer Distrito Militar, a la Plana Mayor del Segundo Distrito Militar; Capitán Enrique Bolaños y Senmanat, del Escuadrón 7 de la Guardia Rural, Tercer Distrito, a la Plana Mayor del Tercer Distrito Militar; Capitán José Díaz y Girado, de la Plana Mayor del Tercer Distrito al Escuadrón 22 de la Guardia Rural, Octavo Distrito Militar; Capitán Rafael de Quesada y Agramonte, M. M., del Escuadrón 11 de la Guardia Rural, Tercer Distrito, a la situación de sin destino, destacado en servicio en el Segundo Distrito, pero continuará en comisión del servicio a las órdenes del coronel José M. Quero y Boucugnani; Capitán Rafael Giraudi y Veranes, M. M., del Escuadrón 17 de la Guardia Rural, al Escuadrón 16 del propio Cuerpo, Primer Distrito Militar; Capitán Severo Monal y Cuervo, del Tercio Táctico número 5, Cuarto Distrito, al Escuadrón 19 de la Guardia Rural, Octavo Distrito Militar; Capitán Nicolás Herrera y Saiz, de la Plana Mayor del Cuarto Distrito, al Tercio Táctico número 1, Sexto Distrito Militar; Capitán Felipe Montero y García M. M., de la Plana Mayor del Quinto Distrito, al Escuadrón 4 de la Guardia Rural, Quinto Distrito Militar; Capitán José A. del Valle y Enríquez, del Tercio Táctico número 1 Sexto Distrito Distrito, al Tercio Táctico número 4, Octavo Distrito Militar, pero quedará destacado en servicio en la Plana Mayor del Sexto Distrito Militar; Capitán Manuel Aguila y Díaz, del Batallón número 3 de Infantería, Sexto Distrito, al Escuadrón 20 de la Guardia Rural, Octavo Distrito Militar; Capitán Fernando Aran y Prendes, del Tercio Táctico número 4 Octavo Distrito, al Escuadrón 23 de la Guardia Rural del mismo mando; Capitán Manuel Artigas y Viera, del Escuadrón 19 de la Guardia Rural. Octavo Distrito, al Batallón número 1 de Artillería de Costas, Séptimo Distrito Militar; Primer Teniente Manuel Ubeda e Izquierdo, del Escuadrón 13 de la Guardia Rural, Primer Distrito, al Tercio Táctico número 1, Sexto Distrito Militar; Primer Teniente Ramón González y Hernández, del Escuadrón 27 de la Guardia Rural, Cuarto Distrito, al Escuadrón 40 del mismo Cuerpo, Primer Distrito Militar; Primer Teniente Ramón Rodríguez y Ramos, del Escuadrón 25 de la Guardia Rural, Cuarto Distrito, al Escuadrón 42 del propio Cuerpo, Primer Distrito Militar; Primer Teniente Carlos Carrillo y eVgel, del Escuadrón 24 de la Guardia Rural, Octavo Distrito, al Escuadrón 10 del propio Cuerpo, Tercer Distrito Militar, quedando destacado en servicio en el Escuadrón 12 de la Guardia Rural; Primer Teniente José Cuervo y del Risco, del Tercio Táctico número 5, Cuarto Distrito, al Escuadrón 27 de la Guardia Rural, del mismo Distrito; Primer Teniente Ignacio Rodríguez y Viera, del Tercio Táctico número 4, Octavo Distrito Militar, al Escuadrón 24 de la Guardia Rural, Octavo Distrito Militar; Primer Teniente José M. Carbonell y González, del Tercio Táctivo número 2, Tercer Distrito, a la situación de sin destino, destacado en servicio en el Estado Mayor General, Departamento de Dirección; Segundo Teniente Robustiano Fernández y Puente, del Escuadrón 24 de la Guardia Rural, al Tercio Táctico número 4, Octavo Distrito Militar.—Por orden del Secretario de la Guerra y Marina.—(f.) **A. HERRERA**, M.M., Jefe de Estado Mayor General.—Copia Oficial.—(f.) **E. F. LORES**, M.M., Auxiliar del Jefe de Estado Mayor, Jefe del Departamento de Dirección.

ORDEN GENERAL No. 116

Habana, agosto 2 de 1926.

1.—De acuerdo con lo dispuesto en el acápite (B) del Artículo 486 del Reglamento del Ejército, se relevan del servicio que prestaban en el Estado Mayor General, a los Oficiales siguientes:

Comandante Abelardo J. Herrera y Estrada, y se le destina al Batallón No. 3 de Infantería, Sexto Distrito Militar; Primer Teniente Eduardo Bombalier y Menocal, y se destina al Batallón número 4 de Infantería, Sexto Distrito Militar.

2.—De acuerdo con lo dispuesto en el acápite (a) del Artículo 486 del Reglamento del Ejército, se nombran para el Estado Mayor General, a los oficiales siguientes, quienes causarán baja en la Unidad a que pertenecen:

Teniente Coronel Ernesto L. Usatorres y Perdomo, M. M.; Comandante Pedro J. Peñalver y Rendón; Comandante Ricardo Firmat y Cabrero, pero continuará destacado en servicio como Ayudante de Campo del Honorable Presidente de la República. Comandante Francisco Fernández de Lara y Sotolongo, M.M., pero continuará en comisión del servicio a las órdenes del Secretario de Sanidad y Beneficencia; Capitán Felipe M. Domínguez y Aquino; Capitán José L. Espino y Rodríguez, M.M.; Capitán Arturo González y Quijano, M.M.; Capitán Nicolás Martínez y Enríquez, M. M.; Capitán Julio Retana y Amador; Capitán Jesús A. Giménez y López; Primer Teniente Lino Serrano y Medina; Primer Teniente José T. Cantillo e Izquierdo; Primer Teniente Mario Montoro y Saladrigas.

3.—Con motivo de la reorganización se destinan los siguientes oficiales en la forma que a continuación se expresa:

Coroneles:—José González y Valdés, M.M., a la Plana Mayor del Primer Distrito Militar; Desiderio Rangel y Espinosa, M. M., a la Plana Mayor del Segundo Distrito Militar; Julio Aguado y Andreu, M.M., a la Plana Mayor del Tercer Distrito Militar.

Tenientes Coroneles:—Erasmo Del Prado y Alvarez, a la Plana Mayor del Segundo Distrito Militar, continuando en comisión a las órdenes del señor Secretario de Gobernación. Heriberto Hernández y Hernández, M. M., a la Plana Mayor del Tercer Distrito Militar; José Perdomo y Martínez, M. M., a la Plana Mayor del Cuarto Distrito Militar; Joaquín de la Maza y Meléndez, M.M., a la Plana Mayor del Quinto Distrito Militar; Miguel Guerra y Pérez, a la Plana Mayor del Sexto Distrito Militar; osé M. Iglesias y Tourón, M. M., a la Escuela de Aplicación, pero continuará en comisión del servicio a las órdenes del señor Secretario de Obras Públicas; Manuel Benítez y González, a la Plana Mayor del Octavo Distrito Militar.

Comandantes: Ignacio Algarra y Mendivil, a la Escuela de Aplicación; Alfredo Sardiñas y Zamora, al Batallón número 2 de Artillería de Costas, Séptimo Distrito Militar; Pedro Vilató y Arteaga, M.M., al Tercio Táctico número6, Segundo Distrito Militar; Antonio Fundora y Cruz, a la Plana Mayor del Segundo Distrito Militar; Luis Pérez y Arocha, al Tercio Táctico número 2, Tercer Distrito Militar, pero continuará en comisión a las órdenes del señor Secretario de Gobernación; Rafael Carrerá y Ferrer, a la Plana Mayor del Cuarto Distrito Militar; Américo Lora y Yero, al Tercio Táctico número 5, Cuarto Distrito Militar; Manuel Raster y Font, a la Plana Mayor del Quinto Distrito Militar; Antonio Pineda y Rodríguez, M. M., al Tercio Táctico número 1, Sexto Distrito Militar; Santiago Rosell y Leyte Vidal, al Tercio Táctico número 4, Octavo Distrito Militar, pero continuará en comisión del servicio a las órdenes del Coronel José M. Quero y Boucugnani; Manuel Espinosa y Espinosa, al Batallón número 1 de Infantería, Sexto Distrito, pero continuará destacado en servicio como Ayudante de Campo del Honorable señor Presidente de la República; Raimundo Rebollar y Bobadilla, M.M., a la situación de sin destino destacado en servicio en la Plana Mayor del Tercer Distrito Militar; Ernesto Acosta, a la situación de sin destino destacado en servicio en la Plana Mayor del Primer Distrito Militar; Santiago Trujillo y Martínez, M. M., a la situación de sin destino destacado en servicio en el Estado Mayor General, Departamento de Dirección; Oscar Galis-Menéndez y Rodríguez, a la situación de sin destino, pero continuará destacado en servicio como ayudante de campo del honorable señor Presidente de la República.

Capitanes:—Joaquín Marrero y González, al Escuadrón 35 de la Guardia Rural, Primer Distrito Militar; José Melgas y Ortiz, al Escuadrón 15 de la Guardia Rural, Primer Distrito Militar; Angel Mas y Ortiz, al Escuadrón 18 de la Guardia Rural, Primer Distrito Militar, continuando en comisión como Jefe de la Cárcel de Santiago de Cuba; Manuel Puncet y Cutié, al Tercio Táctico número 3, Primer Distrito Militar; Fidel Rivero y Ramos, a la Plana Mayor del Segundo Distrito Militar; Gustavo Sariol y Barreras, al Escuadrón 31 de la Guardia Rural, Segundo Distrito Militar; Enrique M. Toledo y Osés, al Tercio Táctico número 6, Segundo Distrito Militar; Néstor Sánchez y Clavel, al Escuadrón 7 de la Guardia Rural, Tercer Distrito Militar; Luis Quintero y de los Reyes, al Escuadrón 10 de la Guardia Rural, Tercer Distrito Militar; Pedro Tandrón y Hernández, al Escuadrón 11 de la Guardia Rural, Tercer Distrito Militar; Armando Núñez y Pajón, al Escuadrón 9 de la Guardia Rural, Tercer Distrito Militar; Melanio Bravo y Pérez, al Escuadrón 28 de la Guardia Rural, Tercer Distrito Militar; José E. Torrens y Gastardi, al Tercio Táctico número 5, Cuarto Distrito Militar; Vidal Morales y Broderman, al Escuadrón 29 de la Guardia Rural, Cuarto Distrito Militar; Andrés González Lanuza, a la Plana Mayor del Cuarto Distrito Militar; Pilar Jorge y Rivero, al Escuadrón 2 de la Guardia Rural, Quinto Distrito Militar; Evelio Pina y Hernández, al Tercio Táctico númerol, Sexto Distrito Militar; Francisco J. Soler y Santo Tomás, al Batallón número 1, Sexto Distroto Militar; Heriberto A. Sardiñas y Noda, al Batallón número 1, de Infantería, Sexto Distrito Militar; José Díaz y Requejo, a la Plana Mayor del Sexto Distrito Militar; Gregorio Querejeta y Valdés, al Batallón número 3 de Infantería, Sexto Distrito Militar; Alejandro Rojas y Cano, al Batallón número 1 de Artillería de Costas, Séptimo Distrito Militar; Manuel Crespo y Moreno, al Tercio Táctico número 4, Octavo Distrito Militar; Gabriel Reina y Martí, a la situación de sin destino, destacado en servicio en el Estado Mayor General, Departamento de Dirección, pero continuará destacado en servicio a las órdenes del señor Secretario de Justicia; José P4 de Córdova y Gómez, a la situación de sin destino destacado en servicio en el Sexto Distrito Militar; Federico Darna y Guira, al Escuadrón 5 de la Guardia Rural, Quinto Distrito Militar.

Primer Tenientes:—Félix Jomarrón y Mayo, al Tercio Táctico número 3, Primer Distrito Militar; Miguel V. Navarro y Landivar, al Tercio Táctico número 3, Primer Distrito Militar; Salvador Esteva y Vázquez, al Escuadrón 35 de la Guardia Rural, Primer Distrito Militar; Abelardo García y Gómez, al Escuadrón 15 de la Guardia Rural, Primer Distrito Militar; Alberto Coto y Mederos, al Escuadrón 17 de la Guardia Rural, Primer Distrito Militar; Julio M. Otero-Cossío y Carreño, al Tercio Táctico número 6, Segundo Distrito Militar; Aurelio Martínez y Villalobos, al Tercio Táctico número 6, Segundo Distrito Militar; Héctor Herrero y Fleites, al Escuadrón 31 de la Guardia Rural, Segundo Distrito Militar; Francisco Cossío y Vilalta, al Escuadrón 31 de la Guardia Rural, Segundo Distrito Militar; Enrique Meso y Quesada, M.M., al Escuadrón 36 de la Guardia Rural, Segundo Distrito Militar; José A. Acosta y Recio, al Escuadrón 11 de la Guardia Rural, Tercer Distrito Militar; Marino Concepción y Domínguez, al Escuadrón de la Guardia Rural, Tercer Distrito Militar; Vicente Gallinal e Isla, al Tercio Táctico número 5, Cuarto Distrito Militar; Felipe Morales y Valdés, al Escuadrón 2 de la Guardia Rural, Quinto Distrito Miltiar; Delio Paniagua y Reclat, al Escuadrón 6 de la Guardia Rural, Quinto Distrito Militar; Tomás P. Regalado y Véliz, al Escuadrón 5 de la Guardia Rural, Quinto Distrito Militar; Arturo Torres y Viera, a la situación de sin destino destacado en servicio en el Tercio Táctico número 1, Sexto Distrito Militar; Rufino Blanco y Alvarez, al Batallón número 1 de Infantería, Sexto Distrito Militar; Antonio Eeiglie y Comesaña, al Batallón número 2 de Infantería, Sexto Distrito Militar; Manuel Cruz y Quesada, al batallón número 3 de Infantería, Sexto Distrito Militar; Felipe Camacho y Beltrán, al Batallón número 4 de Infantería; Sexto Distrito Militar; Rafael Lubián y Arias, a la situación de sin destino, continuando destacado en servicio en el Gabinete de Identificación Militar; Ignacio Tamayo y Chorens, a la situación de sin destino destacado en servicio en el Sexto Distrito Militar; Santos Cubria y Vilaseca, al Batallón número 2 de Artillería de Costas, Séptimo Distrito Militar; José F. Gutiérrez y Bermúdez, al Batallón número 3 de Artillería de Costas, Séptimo Distrito Militar; Miguel Lessasier y Martínez, a la situación de sin destinado, continuando destacado en servicio en el Estado Mayor General, Departamento de Dirección; Rafael Alfonso y García, al Cuerpo de Ingenieros, Séptimo Distrito Militar, continuando como Auxiliar del Agregado Militar en Washington; Angel Médez y Rivero, al Tercio Táctico número 4, Octavo Distrito Militar; Mario Zamora y Oliva, al Tercio Táctico número 5, Cuarto Distrito Militar; Nilo Girado y Cotanda, al Tercio Táctico número 2, Tercer Distrito Militar; Francisco González Abreu y Goicoechea,al Escuadrón 20 de la Guardia Rural, Octavo Distrito Militar; Manuel R. Arteaga y Ponce de León, a la situación de sin destino, destacado en servicio en el Tercio Táctico número 1, Sexto Distrito Militar; José M. Sirgo y Cos, al Escuadrón 21 de la Guardia Rural, Octavo Distrito Militar.

Segundo Tenientes: — Armando Báez y Ramos, al Tercio Táctico número 3, Primer Distrito Militar, continuando destacado en servicio en el Estado Mayor General, Departamento de Dirección; Jaime J. Romeu y García, al Tercio Táctico número 3, Primer Distrito Militar; Pedro Figueredo y Sueiro, al Escuadrón 35 de la Guardia Rural, Primer Distrito Militar; Pedro E. Morfi y Linares, al Tercio Táctico número 6, Segundo Distrito Militar, continuando destacado en servicio en el Estado Mayor General, Departamento de Dirección; Acelo Méndez y Alvarez, al Escuadrón 32 de la Guardia Rural, Segundo Distrito Militar; Alejo Pérez y Becerra, al Escuadrón 33 de la Guardia Rural, Segundo Distrito Militar; Ladislao Valido Pérez, al Escuadrón 41 de la Guardia Rural, Segundo Distrito Militar; Angel V. Martínez del Rosario, al Escuadrón 34 de la Guardia Rusal, Segundo Distrito Militar; Agustín Veitia y Ferrer, al Tercio Táctico número 2, Tercer Distrito Militar, continuando destacado en servicio en el Estado Mayor General, Departamento de Dirección; José R. Coterón y Consuegra, al Escuadrón 7 de la Guardia Rural, Tercer Distrito Militar; Saturnino Ferrer y Torres, al Escuadrón 9 de la Guardia Rural, Tercer Distrito Militar; Francisco Granda y Pérez, al Escuadrn 11 de la Guardia Rural, Tercer Distrito Militar; José Lavandera y Canivel, al Escuadrón 25 de la Guardia Rural, Cuarto Distrito Militar; Alberto Hernández Ramos, al Escuadrón 4 de la Guardia Rural, Quinto Distrito Militar; José Entralgo y Recio, al Escuadrón 6 de la Guardia Rural, Quinto Distrito Militar; Magdaleno Chirino y Román, al Tercio Táctico número 1, Sexto Distrito Militar; Felipe Janéyo Wokcork, al Tercio Táctico número 1, Sexto Distrito Militar; Leandro González y Servia, al Tercio Táctico número 1, Sexto Distrito Militar, continuando destacado en servicio en el Estado Mayor General, Departamento de Dirección; José M. Rodríguez y Valdés, al Batallón número 1 de Infantería, Sexto Distrito Militar, continuando destacado en servicio en el Estado Mayor General, Departamento de Dirección; Tomás Muñoz y Marrero, al Batallón nómero 2 de Infantería, Sexto Distrito Militar, continuando destacado en servicio en el Estado Mayor General, Departamento de Dirección; Enrique F. Meléndez y García, al Batallón número 2 de Infantería, Sexto Distrito Militar, continuando destacado en servicio en el Estado Mayor General, Departamento de Dirección; Eugenio Andino y Caballero, al Batallón número 3 de Infantería, Sexto Distrito Militar; Arturo Arias y Torres, al Batallón número 4 de Infanteraí, Sexto Distrito Militar, continuando destacado en servicio en el Estado Mayor General, Departamento de Dirección; Manuel Heres y Hevia, al Batallón 4 de Infantería, Sexto Distrito Militar; Jorge de Moya y de Quesada, al Batallón 1 de Artillería, Séptimo Distrito Militar, continuando destacado en servicio en el Estado Mayor General, Departamento de Dirección; Demetrio Cruz y Osés, al Escuadrón 24 de la Guardia Rural, Octavo Distrito Militar; José F. Pérez y Suárez, al Tercio Táctico número 4, Octavo Distrito Militar; Manuel Vidal y Lazaga, al Tercio Táctico número 4, Octavo Distrito Militar, continuando destacado en servicio en el Estado Mayor General, Departamento de Dirección; Francisco Uranga y Crespo, al Escuadrón 21 de la Guardia Rural, Octavo Distrito Militar; Filiberto Pérez Ortiz, al Escuadrón 1 de la Guardia Rural, Primer Distrito Militar. — Los gastos que por virtud de lo dispuesto en el presente párrafo se originen, son necesarios al servicio militar. — Por orden del Secretario de la Guerra y Marina.—Firmado: A| HERRERA, M.M., Jefe de Estado Mayor General. Copial Oficial.—Firmado: E. F. LORES, M.M., Auxiliar del Jefe del Estado Mayor, Jefe del Departamento de Dirección.

SEÑALAMIENTOS DE PENSIONES

El Prsidente de la República, a propuest adel Secretario de la Guerra, ha firmado este Decreto:

Por cuanto por Decretos números 1094 y 1096, de 21 de julio de 1926, fueron retirados de acuerdo con la novena de las disposiciones transitorias de la vigente Ley Orgánica del Retiro Militar, distintos oficiales del Ejército.

Por cuanto en el párrafo segundo de los Decretos de referencia se dispone que dichos oficiales disfruten la pensión correspondiente a su grado y antigüedad en el servicio.

Haciendo uso de las facultades que me están conferidas por la Constitución y las leyes, a propuesta del Secretario de la Guerra y Marina,

Resuelvo:

Primero: Fijar a los oficiales que a continuación se relacionan las siguientes pensiones militares, que les corresponden:

Coronel Eduardo Pujol y Comas, M.M., tres mil setecientos ochenta pesos anuales, como pensión máxima, que equivale al 75 por ciento de su sueldo y sobresueldo por antigüedad.

Coronel Francisco Carrillo y Vergel, M.M., tres mil setecientos ochenta pesos, anuales, como pensión máxima, que equivale al 75 por ciento de su sueldo y sobresueldo por antigüedad.

Coronel Julio Cepeda y Echemendía, M. M., tres mil setecientos ochenta pesos anuales, como pensión máxima, que equivale al 75 por ciento de su sueldo y sobresueldo por antigüedad.

Coronel Gustavo Rodríguez y Pérez, M. M., dos mil diez y seis pesos anuales, como pensión máxima, que equivale al 40 por ciento de su sueldo y sobresueldo por antigüedad.

Teniente Coronel Antonio Tavel y Marcano, M.M., tres mil cuatrocientos sesenta y cinco pesos anuales, como pensión máxima que equivale al 75 por ciento de su sueldo y sobresueldo por antigüedad.

Teniente Coronel Gabriel González y Herrada, M.M., tres mil cuatrocientos sesenta y cinco pesos anuales, como pensión máxima, que equivale al 75 por ciento de su sueldoy sobresueldo por antigüedad.

Teniente Coronel José A. Bernal y López, M.M., tres mil cuatrocientos sesenta y cinco pesos anuales, como pensión máxima, que equivale al 75 por ciento de su sueldo y sobresueldo por antigüedad.

Teniente Coronel Bernabé Martínez Amores y Díaz, M.M., tres mil cuatrocientos sesenta y cinco pesos anuales, como pensión máxima, que equivale al 75 por ciento de su sueldo y sobresueldo por antigüedad.

Comandante Fernando Capmany y Coll, novecientos treinta y seis pesos anuales, como pensión de emergencia, que equivale al 30 por ciento de su sueldo y sobresueldo por antigüedad.

Comandante Federico Tabío y Espinosa, M.M., mil trescientos cuarenta y cuatro pesos anuales, como pensión mínima, que equivale al 40 por ciento de su sueldo y sobresueldo por antigüedad.

Comandante Bernardo Sandó y Verdecia, M. M., dos mil quinientos veinte pesos anuales, como pensión máxima, que equivale al 75 por ciento de su sueldo y sobresueldo por antigüedad.

Comandante Nilo Muro y Gener, M.M., mil novecientos quince pesos y veinte centavos anuales, como pensión media, que equivale al 57 por ciento de su sueldo y sobresueldo por antigüedad.

Comandante Ramón Cordovés y Cabrera, M.M., dos mil quinientos veinte pesos anuales, como pensión máxima, que equivale al 75 por ciento de s usueldo y sobresueldo por antigüedad.

Comandante Enrique Robau y López, M.M., dos mil quinientos veinte pesos anuales, como pensión máxima, que equivale al 75 por ciento de su sueldo y sobresueldo por antigüedad.

Comandante Desiderio Petersen y Hermoso, M.M., mil novecientos quince pesos y veinte centavos anuales, como pensión media, que equivale al 57 por ciento de su sueldo y sobresueldo por antigüedad.

Comandante Alberto Casas y Echevarría, M. M., dos mil quinientos veinte pesos anuales, como pensión máxima, que equivale al 75 por ciento de su sueldo y sobresueldo por antigüedad.

Comandante Manuel Morales Broderman, novecientos treinta y seis pesos anuales, como pensión de emergencia, que equivale al 30 por ciento de su sueldo y sobresueldo por antigüedad.

Capitán Manuel M. Gómez y Rivero, setecientos cuarenta y ocho pesos ochenta centavos anuales, como pensión de emergencias, que equivale al 30 por ciento de su sueldo y sobresueldo por antigüedad.

Capitán Senén Gramatges y Jiménez, mil setenta y cinco pesos y veinte centavos anuales, como pensión mínima, que equivale al 40 por ciento de su sueldo y sobresueldo por antigüedad.

Capitán Alfredo Martínez de la Peña, M.M., setecientos cuarenta y ocho pesos y ochenta centavos anuales, como pensión de emergencia, que equivale al 30 por ciento de su sueldo y sobresueldo por antigüedad.

Capitán Angel A. de Castro y Tagle, setecientos cuarenta y ocho pesos y ochenta centavos anuales, como pensión de emergencia que equivale al 30 por ciento de su sueldo y sobresueldo por antigüedad.

Capitán Arturo Leal y Vargas, M. M., mil setenta y cinco pesos y veinte centavos anuales, como pensión mínima, que equivale al 40 por ciento de su sueldo y sobresueldo por antigüedad.

Capitán Pedro Díaz, mil setenta y cinco pesos y veinte centavos anuales, como pensión míniba que equivale al 40 por ciento de su sueldo y sobresueldo por antigüedad.

Capitán Luis Hernández y Rodríguez, M. M., setecientos cuarenta y ocho pesos y ochenta centavos anuales, como pensión de emergencia, que equivale al 30 por ciento de su sueldo y sobresueldo por antigüedad.

Capitán Raúl Cartaya y Nieto, M. M., mil quinientos treinta y dos pesos y diez y seis centavos anuales, como pensión media, que equivale al 57 por ciento de su sueldo y sobresueldo por antigüedad.

Capitán José A. Ors y Bellido de Luna, seiscientos noventa y un pesos y veinte centavos anuales, como pensión de emergencia, que equivale al 30 por ciento de su sueldo y sobresueldo por antigüedad.

Capitán Tomás Montalvo y Osorio, M.M., mil setenta y cinco pesos y veinte centavos anuales, como pensión mínima, que equivale al 40 por ciento de su sueldo y sobresueldo por antigüedad.

Primer Teniente Santiago Vázquez y Fombellida, M.M., novecientos siete pesos y veinte centavos anuales, como pensión mínima, que equivale al 40 por ciento de su sueldo y sobresueldo por antigüedad.

Primer Teniente Gregorio Lemus y Vega, seiscientos treinta y un pesos y ochenta centavos anuales, como pensión de emergencia, que equivale al 30 por ciento de su sueldo y sobresueldo por antigüedad.

Primer Teniente José N. Rodríguez Feo y Dávalos, quinientos ochenta y tres pesos y veinte centavos anuales, como pensión de emergencia, que equivale al 30 por ciento de su sueldo y sobresueldo por antigüedad.

Primer Teniente Cándido Lefebres y Cabarroca, quinientos treinta y cuatro pesos y sesenta centavos al año, como pensión de emergencia, que equivale al 30 por ciento de su sueldo y sobresueldo por antigüedad.

Primer Teniente José R. R. Serrano y Díaz, M.M., novecientos siete pesos y veinte centavos anuales, como pensión mínima, que equivale al 40 por ciento de su sueldo y sobresueldo por antigüedad.

Primer Teniente Alejandro Rodríguez y Pino, novecientos siete pesos y veinte centavos anuales, como pensión mínima, que equivale al 40 por ciento de su sueldo y sobresueldo por antigüedad.

Primer Teniente Anastasio Colás y Pérez, novecientos siete pesos y veinte centavos anuales, como pensión mínima que equivale al 40 por ciento de su sueldo y sobresueldo por antigüedad.

Primer Teniente Rafael Miranda y Palomino, quinientos ochenta y tres pesos y veinte centavos anuales, como pensión de emergencia que equivale al 30 por ciento de su sueldo y sobresueldo por antigüedad.

Segundo Teniente Luis M. Rodríguez y Ordaz, cuatrocientos cincuenta y cinco pesos y cuarenta centavos anuales, como pensión de emergencia, que equivale al 30 por ciento de su sueldo y sobresueldo por antigüedad.

Segundo: El Secretario de la Guerra y Marina, queda encargado del cumplimiento de lo que por el presente Decreto se dispone.

GERARDO MACHADO, Presidente; RAFAEL ITURRALDE, Secretario de la Guerra y Marina.

OFICIALES SUPERNUMERARIOS

Por el general Machado, Presidente de la República, y a propuesta del Secretario de la Guerra, señor Rafael Iturralde, se ha nombrado oficial supernumerario del Ejército Nacional, al sargento Crescencio Rodríguez y Puentes, M. M., del Escuadrón número 30 de la Guardia Rural, Cuarto Distrito Militar.

ORDEN DEL MERITO MILITAR AL COMANDANTE PEDRO LLANIO

Por indicación del Secretario de la Guerra, el Presidente de la República ha concedido al comandante de Caballería Pedro Llanio y Cruz, del Estado Mayor, la Orden del Mérito Militar de Segunda Clase, con distintivo verde, por haber cumplido 32 años de servicio en el Ejército el día primero de julio del presente año.

AUMENTO DE PENSION AL CORONEL MIGUEL VARONA

Se ha firmado el correspondiente decreto presidencial aumentando a la suma de $5,040 anuales la pensión de $3,780 de que disfrutaba el coronel retirado Miguel Varona y del Castillo, M. M., en atención a que cuando fué retirado llevaba más de tres años desempeñando el cargo de Jefe del Estado Mayor General del Ejército.

DE HACIENDA

PROHIBIDO EL USO DE LA MONEDA PARA DIJES, BOTONADURAS O ALFILERES

En la Secretaría de Hacienda se reciben con bastante frecuencia consultas que formulan comerciantes del ramo de Joyería interesando conocer si existe algún precepto que prohiba el uso de monedas de oro oficial en botonaduras, dijes, alfileres, etc., e informan que en el interior de la República hay muchas casas que las venden y que tienen muy buena demanda por parte de sus clientes.

Como ello implica desconocimiento del Decreto número 425 de 2 de mayo de 1912 que "prohibe en absoluto diseñar, grabar, imprimir o usar en modo alguno, en anuncios o para otro objeto cualquiera, los billetes o monedas de curso legal en la República. así como cualquiera otras obligaciones o valores del Estado", el Secretario de Hacienda doctor Enrique Hernández Cartaya a propuesta del Jefe de la Sección de la Moneda, ha interesado del Secretario de Gobernación lo recuerde a las autoridades correspondientes, a fin de evitar que sea infringido el referido Decreto número 425 del 2 de mayo de 1912.

EL COBRO POR TRANSPORTES

Para el día 16 del corriente mes de agosto quedará abierto en todos los Municipios de la República el cobro del impuesto por transporte y locomoción

Las nuevas chapas para vehículos serán entregadas a los Ayuntamientos previo inventario correspondiente.

EL FRAUDE DE LAS SEDAS.—EXPEDIENTES AL JUZGADO

Ha sido elevado a la consideración del Secretario de Hacienda tres informes del contrabando de tejidos realizado por los muelles de Santa Clara, Ward Terminal y Cuban American Terminal-Atarés. Los referidos informes llevan los números 29, 20 y 31 y constan de 35 fojas cada uno con documentos probatorios del hecho, quedando dos expedientes más por terminar para ser elevados al doctor Hernández Cartaya.

El doctor Enrique Hernández Cartaya, elevará a mediados de esta semana los expedientes al Juzgado correspondiente y entregará al señor Juez las laticas de pintura con sus pinceles que como pruebas de convicción fueron ocupadas por la policía.

Se acompañan a los expedientes las muestras de tejidos que se ocuparon. Este servicios, como saben nuestros lectores, se ha realizado bajo la dirección del Secretario de Hacienda doctor E Hernández Cartaya, doctor José María Zayas y Portela Administrador de la Aduana señor Donato Scto, Delegado especial del Secretario de Hacienda, señor Jorge Vila, Inspector General del Puerto y los señores Andrés del Campo, Manuel Noguez, Serafín Ramos y Bienvenido Martínez, estos últimos Vistas periciales de la Aduana de la Habana.

NO HABRA PLAZOS .....

Viene de la primera página

Presidente de los Boys Scouts de Cuba.

UNA CASA EN MAL ESTADO

La Secretaría de Sanidad se ha dirigido al Presidente de la Comisión de Ferrocarriles para que éste a su vez se dirija al Administrador de la Empresa Ferroviaria de la "Cuban Company" (Ferrocarril de Cuba) para que ordene obras en una casa de la propiedad de dicha compañía, que se halla en el patio de la Estación de Santa Clara, y la cual se halla en malas condiciones.

SE LE ABONARAN LAS DIETAS

El Secretario de Sanidad dispuso ayer que le fueran abonadas las dietas al obrero señor Melitón Borges, quien en actos del servicio sufrió un accidente en el que resultó con la fractura de los huesos de la pierna derecha y compresión abdominal.

Como recordarán los lectores el señor Borges viajaba en la ambulancia de la Secretaría de Sanidad que conduciendo unos enfermos de fiebre tifoidea del pueblo de Tapaste al Hospital Las Animas, chocó contra un árbol, resultando varias personas lesionadas, hecho del que dimos cuenta en su oportunidad.

EL SANEAMIENTO DE BAYAMO

A última hora de la mañana de ayer el Secretario de Sanidad se dirigió a su colega el de Gobernación solicitando concediese la autorización debida para que por presos de la Cárcel de Bayamo, se procediese al saneamiento de dicha población.

DE PALACIO

ASUNTOS AZUCAREROS

Trataron acerca de la reducción de la zafra y del comienzo próximo de la misma, los señores Díaz de Ulzurrum y General Molinet.

DE POLIICA

Conferenciaron con el Jefe del Estado sobre cuestiones políticas el Senador Wifredo Fernández y el lider de los Conservadores de la Cámara de Representantes.

El señor Fernández hizo entrega al Presidente. de una moción aprobada por la Asamblea del Partido Conservador de Pinar del Río y el señor Rey, a su vez, hizo la de aquélla, aprobada por la asamblea del Partido Conservador en Santa Clara.

Ambas mociones aprueban la conducta de los señores Rey y Fernández, en su política de cooperación al Gobierno del General Machado.

LA REORGANIZACION DE LA MARINA NACIONAL

Después de conferenciar con el Jefe del Estado, el Secretario. de la Guerra declaró a los repórters que en esta misma semana quedaría resuelta la reorganización de la Marina Nacional, ya que el Jefe del Estado tiene en su poder el plan para la referida reorganización.

LAS GRATIFICACIONES

El Secretario de Hacienda departió ayer con los repórters de Palacio a quienes manifestó que ya se están situando los fondos necesarios para efectuar el pago de las gratificaciones a los empleados públicos.

EL PRESIDENTE A LIMONAR

El día cinco del actual y según todas las probabilidades, el Presidente de la República irá a Limonar con objeto de asistir a la inauguración del campo de tiro para el Ejército.

A UNA BODA

Anoche concurrieron a las bodas de la señorita del Portal, el Presidente de la República y el Vicepresidente señor La Rosa.

CUESTIONES LEGISLATIVAS

Los señores Clemente Vázquez Bello y Ramón Zaydin estuvieron en Palacio conferenciando con el Jefe del Estado a propósito de las leyes que debe aprobar próximamente el Congreso.

VISITAS

El Presidente de la República recibió ayer la visita de los señores José J. Sánchez, General Herrera, Secretario de Obras Públicas, Subsecretario de Estado, Sebastián Planas, Ramón Larrea, José Antonio Cruz, Julio Aguado y Erasmo Delgado.

ALCALDES QUE SE DESPIDEN

Muchos alcaldes del interior, que asistieron al Primer Congreso Nacional de Municipios cuya clausura tuvo efecto el sábado, concurrieron a despedirse del Jefe del Estado.

LA SENTENCIA DE MUERTE CONTRA HERNAN PEÑA

Ayer por la mañana estuvieron en Palacio los señores Secretario y Subsecretario de Justicia, quienes informaron a los repórters que los autos de la sentencia de muerte contra Hernan Peña, estaban en poder del Fiscal, el que una vez que los haya estudiado los enviará a la Secretaría de Justicia para que se cumpliera la sentencia de muerte dictada por la Audiencia de Santiago de Cuba, contra el asesino del Alcalde Villalón.

SE HARA EL CENSO .....

Viene de la primera página

$6.561.50 POR CONCEPTO DE MULTAS

Durante el mes próximo pasado fueron expedidos por el señor César Rodríguez, jefe del Negociado de Multas de la Secretaría de Sanidad, recibos de pagos de multas, por concepto de infracciones sanitarias, que ascendieron a la cantidad de seis mil quinientos sesenta y un pesos con cincuenta centavos ($6.561.50) cantidad que recaudó el Negociado de Pagaduría, siendo incluida en el Fondo de Epidemias.

LA COMISION ORGANIZADORA DEL INSTITUTO "DOCTOR FINLAY"

Bajo la presidencia del doctor Fernando J. del Pino, director de Beneficencia y con asistencia de los doctores Domingo F. Ramos, Mario G. Lebredo, Federico Torralbas, José A. López del Valle, Alberto Recio y César Muxó, celebró sesión ayer la comisión organizadora del Instituto Doctor Finlay.

Se discutió el capítulo tercero del Reglamento, que trata sobre los títulos que puede expedir la institución, agregándose el de homicultor.

LA CASA ESCUELA DEL REFORMATORIO DE GUANAJAY

El director de Beneficencia, doctor Fernando J. del Pino, hizo entrega ayer de dos mil pesos al señor Alberto Guas, director de la Escuela Reformatoria de Guanajay, para las obras que se vienen realizando en la construcción de la casa escuela, cuyo costo ascenderá a siete mil pesos, de los cuales hay ya invertidos cuatro mil pesos.

El señor Guas puso en conocimiento del director de Beneficencia que por efecto de las últimas lluvias caídas, se había derrumbado la casa donde residía en el Reformatorio, la cual se hallaba en muy malas condiciones.

Se ha autorizado al citado director para que reedifique dicha casa.

VAPORES DE TRAVESIA

LINEA HOLANDESA AMERICANA

Servicio regular y fijo por los novísimos y rápidos vapores Correos Holandeses de 17.000 toneladas, con tripulación española y provistos de telegrafía sin hilos.

"SPAARNDAM". "MAASDAM" "LEERDAM" "EDAM"

El vapor correo holandés

"LEERDAM"

Saldrá FIJAMENTE el 4 de Agosto
Para VIGO, CORUÑA, SANTANDER y ROTTERDAM
Próximas salidas:

VIGO, CORUÑA, SANTANDER y ROTTERDAM	VERACRUZ Y TAMPICO
Vapor LEERDAM, 4 de Agosto.	Vapor LEERDAM, 4 de Julio.
Vapor MAASDAM, 25 de Agosto.	Vapor MAASDAM, 23 de Julio.
Vapor SPAARNDAM, 15 de Septiembre.	Vapor SPAARNDAM, 15 de Agosto.
Vapor LEERDAM, 27 de Octubre.	Vapor LEERDAM, 26 de Sepbre.
Vapor SPAARNDAM, 17 de Novbre.	Vapor SPAARDAM, 15 de Octubre.
Vapor MAASDAM, 8 de Diciembre.	Vapor MAASDAM, 7 de Noviembre.
Vapor EDAM, 29 de Diciembre.	Vapor EDAM, 28 de Noviembre.
Vapor LEERDAM, 19 de Enero 1927.	Vapor LEERDAM, 17 de Diciembre.

Admiten pasajeros de primera clase y de Tercera Ordinaria reuniendo todos ellos comodidades especiales para los pasajeros de Tercera Clase.

Amplias cubiertas con toldos, camarotes numerados para dos, cuatro y seis personas. Comedor con asientos individuales.

PRECIOS DE PASAJES REDUCIDOS. EXCELENTE COMIDA A LA ESPAÑOLA

Para más informes, dirigirse a.
R. DUSSAQ, S. en C.
Oficios 24. Teléfonos M-5640 y A-5639. Apartado 1617.
HABANA.

Ind. Alt. 3 Jl.

VAPORES CORREOS DE LA COMPAÑIA TRASATLANTICA

PASAJE, CARGA Y CORRESPONDENCIA
LINEA RAPIDA PARA EL NORTE DE ESPAÑA
SERVICIO CADA 22 DIAS

PARA CORUÑA, GIJON Y SANTANDER

El rápido y lujoso vapor ALFONSO XIII, saldrá el 11 de Agosto.

PROXIMAS SALIDAS DE HABANA:

PARA VERACRUZ Y TAMPICO: 48 horas de viaje	PARA CORUÑA, GIJON Y SANTANDER: 9 días de viaje
Vapor	Vapor
ALFONSO XIII, 31 Julio.	CRISTOBAL COLON, 2 Septbre.
CRISTOBAL COLON, 22 Agosto.	ALFONSO XIII, 24 Septbre.
ALFONSO XIII, 13 Septiembre.	CRISTOBAL COLON, 16 Otbre.
CRISTOBAL COLON, 5 Otbre.	ALFONSO XIII, 7 Noviembre.
ALFONSO XIII, 27 Octubre.	CRISTOBAL COLON, 29 Nvbre.
CRISTOBAL COLON, 18 Nvbre.	ALFONSO XIII, 21 Diciembre.
ALFONSO XIII, 10 Diciembre.	CRISTOBAL COLON, 12 Enero.
CRISTOBAL COLON, 1 Enero.	

AVISO IMPORTANTE A LOS PASAJEROS

Para uso exclusivo de los que embarquen en estos buques y deseen continuar rápidamente viaje a Madrid o estaciones de ruta, esta Compañía ha establecido un servicio de tren especial provisto de coche-cama, que saldrá del Muelle de Santander inmediatamente después de la llegada del buque y de recibir a los pasajeros que hayan solicitado su boletín correspondiente en esta Agencia, o a bordo, por mediación del Sobrecargo del buque.

El precio del billete de ferrocarril incluída cama, hasta Madrid, es de pesetas 120.35 por persona.

LINEA PARA NEW YORK, CADIZ Y BARCELONA

El vapor REINA MARIA CRISTINA, saldrá para New York, Cádiz y Barcelona, el día 27 de Julio de 1926.

El vapor BUENOS AIRES, saldrá para Veracruz sobre el 21 de Agosto.

El vapor BUENOS AIRES, saldrá para NEW YORK, CADIZ Y BARCELONA, el día 3 de Septiembre de 1926.

Estos vapores atracan a los Muelles de la Port of Havana Docks Co. para mayor comodidad de los señores pasajeros y cargadores.

Para más informes, dirigirse a:
MANUEL OTADUY
San Ignacio, 72. Apartado 707. Teléfonos: A-6588 y A-7900
HABANA

E 1624 ind 1 Jl.

COMPAGNIE GENERALE TRANSATLANTIQUE

VAPORES CORREOS FRANCESES
BAJO CONTRATO POSTAL CON EL GOBIERNO FRANCES

TODOS LOS VAPORES DE ESTA COMPAÑIA ATRACAN A LOS MUELLES DE SAN FRANCISCO O MACHINA PARA EFECTUAR EL EMBARQUE Y DESEMBARQUE DE PASAJEROS, EQUIPAJES Y MERCANCIAS

PROXIMAS SALIDAS

PARA VERACRUZ

Vapor correo francés ESPAGNE, saldrá el 3 de Agosto.
" " " CUBA, saldrá el 3 de Septiembre.
" " " ESPAGNE saldrá el 3 de Octubre.
" " " LAFAYETTE saldrá el 18 de Octubre.
" " " CUBA saldrá el 3 de Noviembre.
" " " ESPAGNE saldrá el 18 de Noviembre.

PARA CORUÑA, SANTANDER Y SAINT NAZAIRE.

Vapor correo francés ESPAGNE saldrá el 15 de Agosto a las 12 del día.

NOTA: El equipaje de bodega y camarote se recibirá en el muelle de San Francisco o Machina (en donde estará atracado el vapor) solamente el día 14 de Agosto de 8 a 10 a. m. y de 1 a 4 p. m. de la tarde. El equipaje de mano y bultos pequeños los podrán llevar los señores pasajeros al momento del embarque el día 15 de Agosto de 8 a 10 de la mañana.

Vapor correo francés CUBA saldrá el 15 de Sptiembre.
" " " ESPAGNE saldrá el 15 de Octubre.
" " " LAFAYETTE saldrá el 30 de Octubre.
" " " CUBA saldrá el 15 de Noviembre.
" " " ESPAGNE saldrá el 30 de Noviembre.

SESIONES DE CINEMATOGRAFO DIARIAS EN LOS VAPORES DE ESTA COMPAÑIA SEGUN CONTRATO CON LA CASA "PATHE"

LINEA DE CANARIAS

Vapor correo francés DE LA SALLE saldrá el 15 de Septiembre para SANTA CRUZ DE LA PALMA, SANTA CRUZ DE TENERIFE, LAS PALMAS DE GRAN CANARIA y el HAVRE.

IMPORTANTE

Buena comida a la española. Camareros y cocineros españoles.

LINEA DE NEW YORK AL HAVRE, PLYMOUTH Y BURDEOS.

En esta Agencia se expiden pasajes por esta línea, por los lujosos y rápidos trasatlánticos franceses PARIS, FRANCE, SUFFREN, DE GRASSE, LA SAVOIE etc. etc.

Para más informes, dirigirse a:
ERNEST GAYE.
O'Reilly No. 9 — Apartado 1090 — Teléfono A-1476.
HABANA.

E 1610 ind. 1 Jl.

"EMPRESA NAVIERA DE CUBA, S. A."

San Pedro 6.—Dirección telegráfica: Emprenave. Apartado 1641.

TELEFONOS:
A-5315.—Información General.
A-4730.—Dpto. de Tráfico y Fletes.
A-6236.—Contaduría y Pasajes.
A-3966.—Dpto. Compras y Almacén.
M-5293.—Primer Espigón de Paula.
A-5634.—Segundo Espigón de Paula.

Y

COMPAÑIA NAVIERA DE CUBA, S. A.
OFICIOS, 88

ITINERARIOS COMBINADOS

RELACION DE LOS VAPORES QUE ESTAN A LA CARGA EN ESTE PUERTO

COSTA NORTE

Vapor "ORIENTE"

Saldrá de este puerto el viernes 30 del actual, para NUEVITAS, MANATI, VICTORIA DE LAS TUNAS, PUERTO PADRE, CHAPARRA, GIBARA (HOLGUIN, VELASCO Y BOCAS), VITA, SAGUA DE TANAMO (CAYO MAMBI) y BARACOA.

Vapor "GIBARA"

Saldrá de este puerto el sábado 31 del actual, para PUERTO TARAFA (DESTINOS COMBINADOS), GIBARA, (HOLGUIN, VELASCO Y BOCAS), BANES, NIPE, (MAYARI, ANTILLA, PRESTON), BARACOA, GUANTANAMO (CAIMANERA) y SANTIAGO DE CUBA.

Este buque recibirá carga a flete corrido en combinación con los F. C. de Norte de Cuba (vía Puerto Tarafa) para las estaciones siguientes: MORON, EDEN, DELIA GEORGINA, VIOLETA, VELASCO, LAGUNA LARGA, IBARRA, CUNAGUA, CAONAO, WOODIN, DONATO, JIQUI, JARONU, RANCHUELO, LAURITA, LOMBILLO, SOLA, SENADO, NUÑEZ, LUGAREÑO, CIEGO DE AVILA, SANTO TOMAS, SAN MIGUEL, LA REDONDA, CEBALLOS, PINA, CAROLINA, SILVERA, JUCARO, FLORIDA, LAS ALEGRIAS, CESPEDES, LA QUINTA, PATRIA, FALLA, JAGUEYAL, CHAMBAS, SAN RAFAEL, TABOR NUMERO UNO Y AGRAMONTE.

COSTA SUR

Salidas de este puerto, todos los viernes, para los de CIENFUEGOS, CASILDA, TUNAS DE ZAZA, SANTA CRUZ DEL SUR, MANOPLA, GUAYABAL, MANZANILLO, NIQUERO, CAMPECHUELA, MEDIA LUNA, ENSENADA DE MORA Y SANTIAGO DE CUBA.

Vapor "LAS VILLAS"

Saldrá de este puerto el viernes 30 del actual, para los puertos arriba mencionados.

LINEA DE VUELTA ABAJO

Vapor "ANTOLIN DEL COLLADO

Saldrá de este puerto los días 5, 15 y 25 de cada mes a las ocho de la noche, para los de BAHIA HONDA, RIO BLANCO, BERRACOS, PUERTO ESPERANZA, MALAS AGUAS, SANTA LUCIA (Minas de Matahambre), RIO DEL MEDIO, DIMAS, ARROYOS DE MANTUA y LA FE.

LINEA DE CAIBARIEN

Vapor CAIBARIEN"

Saldrá todos los sábados de este puerto directo para CAIBARIEN, recibiendo carga a flete corrido para PUNTA ALEGRE y PUNTA SAN JUAN, desde el miércoles hasta las 9 a. m. del día de salida.

LINEA DE CUBA, SANTO DOMINGO Y PUERTO RICO

SERVICIO DE PASAJEROS Y CARGA
Provistos de telegrafía inalámbrica

Vapor "HABANA"

Saldrá de este puerto el sábado 31 del actual a las 11 a. m. directo para GUANTANAMO (BOQUERON, SANTIAGO DE CUBA, PUERTO PLATA (R. D.) y SAN JUAN (P. R.) retornando por PONCE, MAYAGUEZ (P. R.), PUERTO PLATA (R. D.), KINGSTON (Ja)., SANTIAGO DE CUBA Y HABANA.

De Santiago de Cuba saldrá el sábado 7 de Agosto a las 8 a. m.

Vapor "GUANTANAMO"

Saldrá de este puerto el sábado 14 de Agosto a las 11 a. m. directo para GUANTANAMO (BOQUERON), SANTIAGO DE CUBA, SANTO DOMINGO, SAN PEDRO DE MACORIS, (R. D.), SAN JUAN, MAYAGUEZ PONCE (P. R.), SANTO DOMINGO, (R. D.), KINGSTON (Ja.), SANTIAGO DE CUBA y HABANA.

De Santiago de Cuba saldrá el sábado 21 a las 8 a. m.

IMPORTANTE

Suplicamos a los embarcadores que efectúen embarques de drogas y materias inflamables, escriban claramente con tinta roja en el conocimiento de embarque y en los bultos la palabra PELIGRO. De no hacerlo así serán responsables de los daños y perjuicios que pudieran ocasionar a la demás carga y al buque.

AVISO

Los vapores que efectúen su salida los sábados, recibirán carga solamente hasta las 4 p. m. del anterior al de la salida y los que lo hagan los Viernes, la recibirán hasta las 11 a. m. del día de la salida.

E 1607 Ind 1 Jl.

M.E.C.D. 2016

DE SAN NICOLAS

DETENIDOS LOS AUTORES DEL ASALTO Y ROBO

Julio 29.

Hay causado inmenso júbilo en esta población la noticia de que han sido detenidos en Jaruco los verdaderos autores del asalto y robo a los vecinos José Guzmán Jacomino y José Manuel López, en la noche del pasado domingo. Estaban detenidos y acusados por las víctimas los honrados y laboriosos obreros españoles José Veiga y Manuel Barreiro, que habían observado una excelente conducta durante más de diez años de residencia en la zona. El Alcalde Municipal señor José Varela Pérez, garantizó desde un principio que ellos no eran los autores del referido delito; pero el Capitán Suárez, ordenó seguir adelante las actuaciones ante la acusación directa de las víctimas.

A los que han sido detenidos actualmente en Jaruco se les han encontrado los objetos robados, prueba incontrovertible de su culpabilidad.

Esperáse que el digno y probo Juez de Güines señor García de la Paz, ordene sean devueltos al seno sus familiares los supuestos salteadore, ya que se encuentran limpios de culpa.

Al Administrador del Central Gómez Mena ha tenido un magnífico rasgo al ordenar se sacrifique ganado para que puedan subsistir los obreros sin trabajo. La miseria que campos es muy aguda. Todo está paralizado y no existen víveres en la tienda del Central.

....Pérez, Corresponsal ..

VAPORES DE TRAVESIA

"COMPAÑIA DEL PACIFICO"

El lujoso trasatlántico

"ORTEGA"

de 18,800 toneladas.

Tenemos en este buque espléndidos camarotes vacantes para primera y segunda clase y excelente acomodo para tercera clase. Saldrá fijamente el día 4 de Agosto.

VIGO, LA CORUÑA, SANTANDER, LA PALLICE, ROCHELLE y LIVERPOOL

COMODIDAD, CONFORT, RAPIDEZ Y SEGURIDAD

PROXIMAS SALIDAS

Para ESPAÑA, FRANCIA e INGLATERRA

Vapor ORTEGA, el 4 de Agosto.
Vapor ORITA, el 18 de Agosto.
Vapor OROPESA, 8 de Septiembre.
Vapor OROYA, 22 de Septiembre.
Vapor ORIANA, 6 de Octubre.
Vapor ORCOMA, el 20 de Octubre.
Vapor ORTEGA, el 3 de Noviembre.

Para COLON, puertos de PERU y de CHILE y por el ferrocarril Trasandino a Buenos Aires.

Vapor OROPESA, el 2 de Julio.
Vapor OROYA, el 8 de Agosto.
Vapor EBRO, el 16 de Agosto.
Vapor ORIANA el 22 de Agosto.
Vapor ORCOMA, el 5 de Septiembre.
Vapor ESSEQUIBO, el 13 de Septbre.
Vapor ORTEGA, el 19 de Septiembre.

Para NUEVA YORK.

Salidas mensuales por los lujosos trasatlánticos EBRO y ESSEQUIBO. Servicio regular para carga y pasaje, con trasbordo en Colón, a puertos de Colombia, Ecuador, Costa Rica y Nicaragua, Honduras, Salvador y Guatemala.

DUSSAQ Co., Ltf.
Oficios 30. Teléfono A-6540 A-7218
4396.—Ind. My.

COMPAÑIA TRANSOCEANICA DE NAVEGACION
BARCELONA

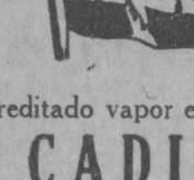

El acreditado vapor español

CADIZ

saldrá para CANARIAS y BARCELONA sobre el 20 de Agosto, admitiendo carga y pasajeros.

PRECIO DEL PASAJE EN TERCERA CLASE:

Para Canarias, $65. Para Cádiz y Barcelona, $75.

Para más informes dirigirse a sus Consignatarios:

J. BALCELLS Y CA. S. en C.
San Ignacio. 33, Habana.
Teléfono A-2766.

COMPAÑIA HAMBURGUESA

(Hamburg-Amerika-Linie)

VIAJE EXTRAORDINARIO A LAS ISLAS CANARIAS

Coruña, Santander, Plymouth y Hamburgo

Vapor TOLEDO, fijamente el 3 de Agosto.

Próximas salidas para CORUÑA, SANTANDER, PLYMOUTH y HAMBURGO.
Vapor TOLEDO fijamente el 30 de octubre.
Vapor HOLSATIA fijamente el 5 de Diciembre.
Vapor TOLEDO fijamente el 19 de Enero.

PROXIMAS SALIDAS PARA:
VERACRUZ Y TAMPICO

Vapor TOLEDO, septiembre 28.
Vapor HOLSATIA, noviembre 8.
Vapor TOLEDO Diciembre 18.

PRECIOS MUY REDUCIDOS EN 1a. y 2a. CLASE.

3a. CLASE PARA ESPAÑA $87.30 INCLUSO TODOS LOS IMPUESTOS.
Para más informes, dirigirse a:
LUIS CLASING, SUCESOR DE HEILBUT & CLASING
SAN IGNACIO, 54, ALTOS, APARTADO 729, TELEFONO A-4878.
4434 alt my.

MISCELANEA

ZAPATOS
EN "LA JOVEN CHINA"

Florida 11, entre Misión y Gloria, se hacen zapatos muy elegantes a precios módicos. 32871 18 Obre.

¡¡NO SE ASUSTE, LA TISIS SE CURA!!

El Catarro y todas las enfermedades de los órganos respiratorios. Con el preparado Jorge, con raíces y plantas del país cubano. Pídalo en las Boticas Muestras gratis. Dr. Dauden. Farmacia Jesús del Monte 114. Precio $1.20 y 70 centavos pomo. 30521 3 ag.

M I S C E L A N E A

INGLES EN POCAS SEMANAS

NECESITA SOLAMENTE 15 MINUTOS DIARIOS. EXITO SEGURO
Pida información The Universal Institute, 128 E 86 (D 56) New York N. Y.
Ext 718 ind. 15 my.

SOLARES

AL CONTADO Y PLAZOS COMODO.

BARANDILLA
CORONELA
ALTURAS DE LUYANO
Lotes de $3.500 en adelante
$4.50 vara en adelante

REPARTO TRUFFIN
MARINA Y SAN LAZARO
Al contado
A plazos
A censo.

DINERO EN HIPOTECA EN TODAS CANTIDADES

Agentes en toda la Replica
CUERVO Y ROA
Manzana de Gómez 327-328. Teléfono M-6838.— Habana.
Representantes exclusivos de Suárez y Mendoza.
E 1575 30 d 1 Jl.

SANATORIO "DR. PEREZ-VENTO"

Enfermedades nerviosas y mentales. Para Señoras, exclusivamente.
Calle Barreto, núme ro 62, Guanabacoa.
E 1684 ind 1 Jl.

ECONOMICE un 50 por ciento reformando sus colchones. Compren sus colchonetas y almohadas en nuestra fábrica. "La Luisita" Monte 121 esquina a Angeles. Teléfono A-8107. 35003 12 agt.

LAMPARAS

LAS
DORAMOS
REPARAMOS
REFORMAMOS
MODERNIZAMOS

—

LA INSULAR

Reina 113.
Telf. A-3323.
1840 Ind 1 ag.

EXCEMICIDA
DE MADAME M. SENTOURE

Pomada francesa maravillosa, infalible para curar radicalmente todas las enfermedades de la piel, tales como: herpes, eczemas, granos, manifestaciones del ácido úrico; úlceras por antiguas que sean; fístulas, etc.

Depósito general: Farmacia del doctor Morits, Máximo Gómez 418.

También se vende en casa de Sarrá, de Johnson, de Taquechel, y en la botica Americana.

E 1803 30 d 22 Jl.

Surtido completo de los afamados BILLARES marca "BRUNSWICK"

Hacemos ventas a plazos.

Toda clase de accesorios para billar. Reparaciones. Pida catálogos y precios.

Hartmann Baja, 2. O'Reilly, 102
Santiago de Cuba. Habana.
E 1633 ind 1 Jl.

MADAME GIL

Obispo, 86. Teléfono A-6977

PELUQUERIA DE SEÑORAS
ACADEMIA DE BELLEZA

Para lucir sus encantos con un "cachet" de distinción y juvenil belleza, consulten con Madame Gil el estilo de peinados y cortes de melenas que deben adoptar de entre sus modelos, siempre de última creación.

La falta de armonía entre el rostro y el arreglo de la cabeza, es signo de fealdad y mal gusto.

Esta casa garantiza siempre la perfección refinada de todos sus trabajos y dispone de 24 empleados bien especializados en los cortes, ondulaciones "Marcel", permanentes al agua, masajes, limpieza del cutis, manicures, cejas, etc.

E. 1626.—30d-1 Jl.

"LA PERLA"
Animas, 84.—Tel. A-8222
Dinero sobre alhajas.
La que menos interés cobra.
Joyas y Muebles.
—A como quiera.—
1841 Ind 1 ag.

E 1634 ind 1 Jl.

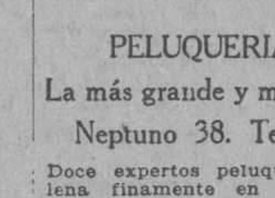

PELUQUERIA CABEZAS

La más grande y mejor de la Habana
Neptuno 38. Teléfono A-7034

Doce expertos peluqueros cortan la melena finamente en todos los estilos a $0.50.

Con ondulación Marcel y al agua, para ocho días de duración $1.00.

Masaje, arreglo de cejas, manicure y Champoo, a $0.50.

Tinturas ENNE Vegetal, la mejor de todas, todos colores, $5.00.

Rizo Permanente Garantizado, para un año y hecho en una sola hora, $15.00 y $20.00.

Servicio a domicilio con puntualidad por los más expertos operarios de la Peluquería

CABEZAS
E 1571 3 d 1 Jl.

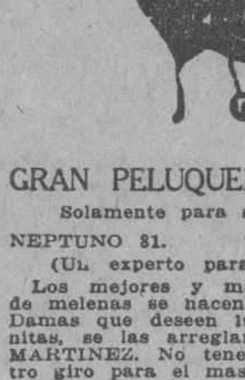

GRAN PELUQUERIA MARTINEZ

Solamente para señoras y niños

NEPTUNO 81. TELEFONO A-5039
(Un experto para cada servicio)

Los mejores y más elegantes cortes de melenas se hacen en esta casa Las Damas que deseen lucir sus manos bonitas, se las arreglan en la Peluquería MARTINEZ. No tenemos rival en nuestro giro para el masaje científico de la cara. Especialidad en la ondulación "Marcel" y "Permanente". Tenemos expertos para el shampoo.

La Peluquería MARTINEZ tiene la representación exclusiva para toda la Isla de Cuba de los famosísimos e inigualables Productos de Belleza MISTERIO, que son algo así como el complemento de la mujer bonita.

PELUQUERIA "MARTINEZ"
DE
CIRIA E HIJOS

Neptuno, 81, (entre Manrique y San Nicolás). Habana. Teléfono A-5039
53382—31 Dic.

DEPARTAMENTO DE COLCONETAS, COLCHONES, COJINES, ETC.

De todos estos artículos presenta "El Encanto" la más extensa y flamante variedad.

A los precios más módicos.

Colchonetas, surtido completo de tamaños y calidades, desde $1.80.

Colchones, de varias clases, altos y bajos, desde $7.00.

Edredones ("confortables") de seda un gran surtido.

Cojines de Cretona, de otomano de seda, bordados, de terciopelo... Desde $1.50.

Cestos de mimbre para ropa usada, para viaje y otros usos, en todos los tamaños y formas, desde $1.75.

Mosquiteros de punto y de muselina, en todos los tamaños, desde $1.50.

Mosqueteros con aparato, en varias formas y tamaños, desde $5.00.

Mosquiteros sueltos, para aparatos, en todos los tamaños, de $2.50.

E 1600 ind 1 Jl.

MISCELANEA

TINTURA "AUREOL"

La mejor, de efecto instantáneo e inofensiva. Devuelve al cabello su color natural.

De venta exclusiva en la "Peluquería Central", Industria, 112. Teléfono A-3749, Habana.

Exclusividad también en la manzanilla "Lalanne" para el pelo rubio.

E 1838 8 d 3 agt.

DIRECTORIO PROFESIONAL

ABOGADOS Y NOTARIOS

FELIPE RIVERO Y ALONSO
Abogado y Notario
Aguiar, 73
Dptos. 710-11-12. Tel. M-1472
E 1598 ind. 1 Jl.

Dr. Elio Roselló Montaño
ABOGADO Y NOTARIO
Herencias, Divorcios. Asuntos hipotecarios, rapidez en el despacho de las escrituras con su legalización. Oficina: Empedrado 33. A-8502.
E 1659 Ind 1 jl

Lcdo. MANUEL PRUNA LATTE
Y
Dr. MANUEL PRUNA BLANCO
Participan a sus clientes y amigos, haberse asociado, estableciendo sus Estudios y Notarías en la casa. Habana, 89. Teléfonos A-2850, A-2723.
E. 1811 Ind. 23 Jl.

DR. S. SANCHEZ GOVIN
ABOGADO
Asuntos Hipotecarios, administración de bienes y capitales; herencias, divorcios y juicios ejecutivos. Habana 73, altos Teléfono A-1351 y FO-1291. De 3 a 5 p. m. 93 3 ag.

Saúl Sáenz de Calahorra
Y
OSCAR QUINTANA
ABOGADOS
Se hacen cargo de toda clase de asuntos judiciales, tanto civiles como criminales y del cobro de cuentas atrasadas. Bufete, Edificio Larrea. Deptos. 302 y 304. Empedrado y Aguiar. Teléfonos A-5024, M 5247
E 1654 ind 1 Jl.

Lcdo. Ramón Fernández Llano
ABOGADO Y NOTARIO
Habana, 57, teléfono A-9313
E 1641 ind 1 Jl.

Pelayo García y Santiago
NOTARIO PUBLICO
García, Ferrara y Diviñó
Abogados. Aguiar 71, 6o. piso. Teléfono A-2194. De 9 a 12 a. m. y de 2 a 5 p. m.
E 1678 ind 1 Jl.

MARCAS Y PATENTES
DR. CARLOS GARATE BRU
ABOGADO
Cuba 19. Teléfono A-2434
E 1597 ind 1 Jl.

MANUEL JIMENEZ LANIER
FERNANDO ORTIZ
OSCAR BARCELO
ABOGADOS
JUAN RODRIGUEZ RAMIREZ
ABOGADO Y NOTARIO
San Ignacio, 40, altos, entre Obispo y Obrapía. Teléfono A-3701.
E 1676 ind 1 Jl.

DOCTORES EN MEDICINA Y CIRUGIA

DR. A. V. DAUSSA
Medicina en general. Especialmente vías respiratorias y digestivas. Consultas de 1 a 3 p m. Salud 59, M-7030. Pobres verdaderos 12 y media a 1, martes y sábados. E 1730 ind. 8 jul.

DR. PEDRO A. BOSCH
Medicina y Cirugía. Con preferencia, partos, enfermedades de niños, del pecho y sangre. Consultas de 2 a 4. Aguiar, 11, teléfono A-6488. E 1366 30 d 1 jn p. m.
E 1653 ind 1 Jl.

Dr. T. VALLEDOR
Especialista de la Escuela de París. Ayudante graduado de la Universidad. Enfermedades de niños. J. No. 195 entre 19 y 21. Teléfono F-2558. Consultas de 2 a 5. E 1768 ind. 13 Jl

DOCTOR FAZ TABIO
Del servicio de Higiene Infantil de la Habana y Dispensario Tamayo. Especialista de la Facultad de Medicina de París. Enfermedades de niños. Consultas de 1 a 3 tarde. Prado 105. Teléfono A-1540.
E. 1823.—Ind. 28 Jl.

DR. EUGENIO ACEVEDO
Ex-alumno del Hospital Municipal y de Emergencias. Médico del Hospital Mercedes. Medicina en general, especialmente partos. Enfermedades de señoras, de la piel y sífilis. Consultas, 10 de Octubre 597, letra C, por San Mariano, de 3 a 5. Visitas a domicilio. Teléfonos I-6635. M-3780. Domicilio: Finlay 55, Habana.
E 1783 30 d 18 Jl

ANALISIS DE ORINA
Completo dos pesos. Prado 62, esquina a Colón. Laboratorio Clínico Químico del doctor Ricardo Albaladejo. Teléfono A-3344.
E 1666 ind 1 Jl.

DR. JOSE ALFONSO
Especialista del Centro Asturiano
NARIZ, GARGANTA, OIDOS Y OJOS
Calzada del Monte 386. Consultas de 2 a 4. Teléfono M-2330.
E 1658 ind 1 Jl.

DR. GUTIERREZ LEE
MEDICO CIRUJANO
Consultas de 3 a 5. Gervasio 168. Teléfonos A-3684 y F-1070.
E 1728 Ind 7 jl

EL DR. PEDRO MONTALVO
Ha trasladado su consulta y domicilio a la calle 4, número 28, entre 13 y 15. Vedado. Estómago, intestinos y pulmones. Consultas de 1 a 3. Telf. F-1972.
E. 1809.—Ind. 24 Jl.

Dr. Alberto S. de Bustamante
Profesor de Obstetricia, por oposición. Especialidad partos y enfermedades de señoras. Consultas los lunes y viernes de 1 a 3, en la Clínica Bustamante-Núñez. Teléfono F-3057. Domicilio, 15, entre J y K, Vedado. Teléfono F-1862.
E. 1814.—25 Ag.

CLINICA BUSTAMANTE-NUÑEZ
J y 11, Vedado, Cirugía General y especial. Partos, Rayos X y Laboratorio. Teléfono F-1184. E. 1813.—25 Ag.

DR. N. GOMEZ DE ROSAS
Cirugía general. Enfermedades de señoras y partos de intervención quirúrgica, Ha establecido su consulta particular en San Lázaro 174, de 3 a 5.
E. 1807.—Ind. 14 Jl.

Dr. GUILLERMO LOPEZ ROVIROSA
Especialista: enfermedades mentales / nerviosas, incluyendo las de los órganos sexuales (pérdidas, debilidad, impotencia). Alteraciones del funcionamiento de las Glándulas internas, Estómago e Intestinos, Pulmones. Enfermedades de la piel, incluyendo las del cuero cabelludo y calvicie. San Lázaro 463, entre Infanta y N. De 5 a 7. (domingos de 4 a 6). Teléfono U-3221. A los enfermos del interior se envía a petición un cuestionario impreso.
E 1636 Ind 7 jl.

PROFESIONALES

DR. FELIX PAGES
CIRUJANO DE LA QUINTA DE DEPENDIENTES
Cirugía en general y enfermedades de señoras. Diatermia. Consultas particulares, lunes, miércoles y viernes, de 2 a 4, en su domicilio, D, entre 21 y 23. Teléfono F-4483.
E 1674 Ind 1 jl

Dr. Manuel González Alvarez
CIRUJANO DE LA ASOCIACION DE DEPENDIENTES
Durante la ausencia en Europa del doctor Manuel González Alvarez, se hace cargo de su consulta, el doctor Vicente Queralt. Consultas de 2 a 4, martes, jueves y sábados. Cárdenas número 48, altos, entre Gloria y Misión. Telf. A-9102.
E 1668 Ind 1 jl.

DR. JULIO C. PINEDA
CIRUJANO DEL SANATORIO "LA PURISIMA CONCEPCION"
res: Serrano núm. 72, casi esquina a Santos Suárez, de 2 a 5 p. m. los lunes, miércoles y viernes.
E 1564 30 d 23 jn

POLICLINICA ZEQUEIRA
Curación radical de la tuberculosis en todos los períodos con inyecciones especiales usadas solo en esta Policlínica. Tratamiento moderno y eficaz para las enfermedades del estómago, piel, sangre, anemia y desnutrición. Curación rápida de asma y reumatismo por la vía intravenosa. Consultas $5.00; de 8 a 11 a. m. de 1 a 3 y de 3 a 5 p. m. todos los días. Martes, jueves y sábados, gratis para los pobres. Policlínica Zequeira, Reina 78, teléfono A-1031.
E 1647 Ind 1 jl

DR. IGNACIO CALVO
Gervasio, 126, de 4 a 6. Teléfono U-5724. Enfermedades del recto y del colon. Tratamiento médico de las hemorroides.
E. 1812 Ind. 19 Jl.

Dres. Alfredo G. Domínguez Roldán y
Manuel Viamonte Cuervo
Rayos X Radium Radioterapia profunda, Electricidad médica. Horas: de 1 a 4 p. m. Teléfono A-5049. Paseo de Martí, número 33. Habana.
E. 1810.—Ind. 15 Jl.

DR. LAGE
Estómago. Debilidad sexual. Diabetes. Afecciones de señoras, sifilíticas y venéreas. De 1 a 4 y a horas convencionales. Patria, 6, altos, Cerro. Telf. A-2751.
E 1677 Ind 1 1.

DR. EMILIO B. MORAN
ELECTRICIDAD MEDICA
PIEL, VENEREO, SIFILIS
Curación de la uretritis por los rayos infra-rojos. Tratamiento nuevo y eficaz de la impotencia. Consultas de 1 a 4. Reina 129. No va a domicilio.
E 1663 ind 1 Jl.

Dr Francisco Javier de Velasco
Afecciones del corazón, pulmones, estómago e intestinos. Consultas los días laborables, de 12 a 2. Horas especiales, previo aviso. Salud 34. Teléfono A-5418.
E 1673 ind 1 Jl.

DR. CELIO R. LENDIAN
Consultas todos los días hábiles de 2 a 4 p. m. Medicina interna especialmente del corazón y de los pulmones. Partos y enfermedades de niños. Consulado 20, Teléfono M-2671. E 1655 ind. 1 Jl.

Dr. MANUEL LOPEZ PRADES
MEDICO CIRUJANO
De las Facultades de Madrid y la Habana. Con 35 años de práctica profesional. Enfermedades de la sangre, pecho, señoras y niños, partos. Tratamiento especial curativo de las afecciones genitales de la mujer. Consultas diarias de 1 a 3. Gratis los martes y viernes. Virtudes 115, bajos. Teléfono A-0226. Habana
E 1732 ind 8 jl.

DR. ARMANDO DE ARMAS
Reina 78. Teléfono A-1081. Especialista, Enfermedades Nerviosas, Señoras. Enfermedades de la Sangre. Trastornos de la Nutrición. AUMENTO DE PESO. Gratis martes y jueves solamente. Consultas de 8 a 12 de la mañana.
E. 1815.—25 Ag.

Dr. C. E. FINLAY F. A. C. S.
PROFESOR DE OFTALMOLOGIA
Especialista en Enfermedades de los Ojos y de los Oídos
Calle 17 No. 42, altos, esquina a K. Vedado.
Teléfono F-1178.
Consultas de 11 a 12 y de 2 a 4 y por convenio previo
E 1645 ind 1 Jl.

DR. B. VILA
Médico cirujano. Exclusivamente niños. Ayudante a la Cátedra de Patología y Clínica Infantil. Consultas diarias de 2 a 4 p. m. Calle 17, 267, entre D y E, teléfono F-1511. eVdado.
E 1689 ind 1 Jl.

DR. JOSE AGUSTIN SIMPSON
QUIMICO ANALISTA
Se hace cargo de toda clase de análisis químicos, informes técnicos y peritajes. Gabinete Calle 11 núm. 45, Vedado, teléfonos F-1128 y F-1610.
E 1782 Ind 18 jl.

DR. GONZALO PEDROSO
CIRUJANO DEL HOSPITAL MUNICIPAL DE EMERGENCIAS
Especialista en vías urinarias y enfermedades venéreas. Cistoscopia y Cateterismo de los uréteres. Cirugía de vías urinarias. Consultas de 10 a 12 y de 3 a 5 p. m. en la calle de Avenida de la República 254. E 1578 30 1 Jl.

INSTITUTO CLINICO
MERCED 48. TELEFONO A-9361
Curación radical de las almorranas sin operación ni dolor. Eczemas. Inyecciones intravenosas para tuberculosis, impotencia, neurastenia, etc., 606 y secretas. Análisis orina $2 y $3. Reconocimientos $3.00 y con aparato $5.00.

DR. RICARDO ALBALADEJO
Especialidad en vías urinarias. Tratamiento especial para la blenorragia, impotencia y reumatismo. Electricidad Médica y Rayos X. Prado 62, esquina a Colón. Consultas de 1 a 5. Teléfono A-3344.
E 1665 ind 1 Jl.

DR. MANUEL GALIGARCIA
Médico Cirujano y Ayudante por oposición de la Facultad de Medicina. Cinco años de interno en el Hospital Calixto García. Tres años de Jefe Encargado de las Salas de Enfermedades Nerviosas y Presuntos Enajenados del mencionado Hospital. Medicina General, Especialmente enfermedades nerviosas y mentales. Estómago e intestinos. Consultas y reconocimientos $5; de 3 a 5, diarias, en la calle J, número 211, bajos, entre 21 y 23, en el Vedado. Teléfono F-2775.
E 1662 ind 1 Jl.

DR. FRANCISCO SUAREZ
Especialista en afecciones de la NARIZ, GARGANTA, OIDOS
Consultas de 8 a 10 de la mañana $5, y de dos a cinco, previo aviso (10 pesos). Genios 13. Teléfono M-2783.
E 1717 ind 2 Jl.

ENFERMEDADES SECRETAS
Antiguas, mal curadas y prostatitis, impotencia, esterilidad. Curaciones garantizadas en pocos días, sistema nuevo alemán. Dr. Jorge Winkelmann, especialista alemán, 25 años de experiencia. San Lázaro 165, a todas horas.
E 1660 ind 1 Jl.

DR. ADOLFO REYES
Estómago e Intestinos. Consulta y tratamientos especiales de 8 a 10 y media a. m. en su gabinete, Lamparilla 74. Teléfono M-4252.
E 1733 30 d 8 Jl.

"POLICLINICA HABANA"
Suárez, 32. Teléfono M-6233.
DIRECTOR FACULTATIVO
DR. FORTUNATO C. OSSORIO
De Medicina y Cirugía en general. Especialista para cada enfermedad. Consultas de 1 a 5 de la tarde y de 7 a 9 de la noche. Consultas especiales, dos pesos. Reconocimientos $3.00. Enfermedades de señoras y niños. Garganta, nariz y oídos. (OJOS). Enfermedades nerviosas, estómago, corazón y pulmones, vías urinarias, enfermedades de la piel, blenorragia y sífilis, inyecciones intravenosas para el asma, reumatismo, tuberculosis, obesidad, partos, hemorroides, diabetes y enfermedades mentales, etc. Análisis en general. Rayos X, masajes y corrientes eléctricas Los tratamientos y sus pagos a plazos. Teléfono I-6283.
E 1651 ind 1 Jl.

PROFESIONALES

Dr. J. A. Hernández Ibáñez
ESPECIALISTA Y CIRUJANO DE VIAS URINARIAS DE LA ASOCIACION DE DEPENDIENTES Y GENITO-URINARIAS DE SEÑORAS, DEL DISPENSARIO TAMAYO
Enfermedades venéreas: Cistoscopia: Cateterismo de los Uréteres. Tratamiento y Cirugía de las Vías Urinarias. Domicilio Paseo, número 274, altos, entre 27 y 29, Vedado. Teléfono F-5716. Consultas: De 10 y media a. m. a 12 y media y de 4 a 6 p. m. Teléfono A-5469.
E 1640 ind 1 Jl.

DR. CANDIDO TOLEDO OSES
GARGANTA, NARIZ Y OIDOS
Especialidad de la Quinta de Depndientes. Consultas de 4 a 6 p. m., lunes, miércoles y viernes. Lealtad, 12, teléfonos F.O.-1944, M-4372. E 1669 ind 1 Jl.

Dr. REGUEYRA
Medicina interna en general, especialmente en el artritismo, reumatismo, piel, (barros, eczemas y úlceras), dispepsia, colitis, neurastenia, neuralgias, parálisis y demás enfermedades nerviosas. Consultas de 1 a 4, Escobar número 156, altos.
E 1690 ind 10 Jl.

DR. ERNESTO DESPAIGNE
ORTOPEDIA
Cirujano del servicio de Fracturados del Hospital General Calixto García. Calor eléctrico, masaje. Diatermia. Industria 17, bajos. Consultas: 3 a 5 p. m. Teléfono M-1490. E. 1773.—13 Ag

Dr. Enrique Fernández Soto
Y
Dr. CARLOS DE LEJARZA
AUXILIAR
Oídos, nariz y garganta. Consultas: lunes, martes y jueves de 2 a 4. Calle O, entre Infanta y 27. Teléfono U-2465. No visita. El Dr. Lejarza substituye al Dr. Fernández Soto en su ausencia. Teléfono F-4836. E. 1389 30 d 1 Jn.

DR. GONZALO AROSTEGUI
Médico de la Casa de Beneficencia y Maternidad. Especialista en las enfermedades de los niños. Médicas y Quirúrgicas. Consultas de 12 a 2. G, número 116, entre Línea y 13, Vedado. Telf. F-4233.
E 1638 ind 1 Jl.

DOCTOR STINCER
Catedrático de Anatomía Topográfica de la Facultad de Medicina. Cirujano de la Quinta Covadonga. Cirugía general. Consultas, Lunes, Jueves y Sábados; los demás días previo aviso, de 2 a 4. Calle M, número 4, Vedado. Teléfonos F-2213 A-1558.
E 1639 ind 1 Jl.

DR J. B. RUIZ
De los hospitales de Filadelfia, New York y Calixto García. Especialidad vías urinarias, sífilis y enfermedades venéreas. Examen visual de la uretra, vejiga y cateterismo de los uréteres.
SAN LAZARO 221-C. De 1 a 3.
E 1695 30 d 1 Jl.

Dr. ABELARDO LABRADOR
Monte 74, entre Indio y San Nicolás. Consultas gratis de 8 a 12 a. m. Pagas de 3 a 5. Especialidad enfermedades de señoras, partos, venéreos y sífilis, pulmones, corazón y riñones, en todos sus períodos. Inyecciones intravenosas. Neosalvarsán, etc. Avisos, teléfonos A-0801. U-2256.
E 1646 ind 1 Jl.

DR. J. LYON
De la Facultad de París. Especialidad en la curación radical de las hemorroides, sin operación. Consultas de 1 a 3 p. m. diarias. Correa esquina a San Indalecio, Jesús del Monte.
E 1675 ind 1 Jl.

CORPORACION CLINICA
Teniente Rey, 78
Teléfonos A-7913 y M-2364
Médicos especialistas para los tratamientos, diagnósticos y curaciones. Enfermedades de señoras y niños (DE LOS OJOS), garganta, nariz y oídos. Tuberculosis, asma, reumatismo, sangre y piel, etc. Blenorragia y sífilis. Corrientes y masajes eléctricos, Rayos X. Análisis en general (orina completo $2.00). Medicina y Cirugía.

LOS POBRES, CONSULTAS $1
Consultas de 1 a 5 p m. y de 7 a 9 (noche). Especiales $2.00. Empleo de aparatos $5.00. (Asistencias por semanas a plazos), anexo (dentistas). Extracciones y otros trabajos artificiales garantizados. Tratameinto de la piorrea, etc.

Neosalvarsán y para diabéticos, Ulceras, Eczemas y demás enfermedades. Tatuajes, manchas, arrugas, etc., son quitadas rápidamente y por nuevos procedimientos.

Servicios de Cirujanos parteros y comadronas. Reserva, garantía y seriedad profesional completa.
E 1649 ind 1 Jl.

POLICLINICA INTERNACIONAL
Lealtad 143, entre Salud y Dragones. Consultas y reconocimientos de 10 a. m. a 8 p. m., $1. Aplicación de una ámpula intravenosa o cualquier otra inyección: 50 centavos, a domicilio, $2.00. Inyección de un número Neosalvarsán, 50 cts. Análisis en general $2.00; Análisis para sífilis y venereo, $4.00; Rayos X de hueso, $7.00; Rayos X de otros órganos, $10.00. Inyecciones intravenosas o venéreo, asma, reumatismo, anemia, tuberculosis, paludismo, fiebres en general, eczemas, enfermedades de señoras, etc. Se regala sus medicinas, patentes o una caja de inyecciones al cliente que lo pida. Cirugía en general. Reserve su hora por el teléfono A-0344. Análisis de orina completo, $3.00. Extracción dental $1.00.
E 1650 ind 1 Jl.

DR. J. M. VERDUGO
ESTOMAGO E INTESTINOS
Curación radical de la úlcera estomacal y duodenal y de la Colitis en cualquiera de sus períodos, por procedimientos especiales. Consultas de 2 a 4 de la tarde. Teléfono A-4426. Prado, 60, bajos
E 1664 ind 1 Jl.

DR. SALVADOR LAUDERMAN
Médico de la Asociación Canaria. Medicina en General, especialmente enfermedades del sistema nervioso, sífilis, venéreo y tuberculosis pulmonar. Consultas diarias de 1 a 2 p. m. en Santa Catalina 12, entre Delicias y Buenaventura, Víbora. Teléfono I-1040. También recibe avisos en Jesús del Monte 562, esquina a Vista Alegre. Teléfono I-1703.
E 1644 ind 1 Jl.

Dr. Francisco Fernández Travieso
Cirujano Especialista en enfermedades de señoras. Operaciones bajo anestesia local y regional. Consultas de 1 a 3 en su domicilio. Vedado. Calle 17, número 421 Teléfono F-2869. E. 1668.—30d-3 Jl.

Dr. VICENTE CRESPO MORENO
Medicina general y Cirugía.
M. Gómez 10. Martes y sábados, consultas a $5.00
E 1724 30 7 jl.

CORPORACION CLINICA
Teniente Rey, 78
Teléfonos A-7913 y M-2364
Procedimiento especial en la curación de las ALMORRANAS sin dolor ni OPERACION. Pudiendo el enfermo continuar sus trabajos diarios. Tratamiento de la DEBILIDAD SEXUAL e IMPOTENCIA. Nerviosismo, etc. Vías urinarias, corazón y mentales. Estómago, pulmones y del riñón (hígado). Afecciones generales. Médicos especiales para los tratamientos, diagnósticos y curaciones. Cirugía y Medicina en general (PARTOS) etc. Consultas de 1 a 5 p. m. y de 7 a 9 de la noche.

LOS POBRES, CONSULTAS $1
Neosalvarsán y para diabéticos, eczemas, úlceras y demás enfermedades. Tatuajes, manchas, arrugas, verrugas, etc., son quitadas rápidamente. Reserva, garantía y seriedad profesional completos.
E 1362 30 d 1 jn.

DR. A. G. CASARIEGO
Catedrático por oposición de la Facultad de Medicinia, de los hospitales de París, New York, Calixto García y Clínica Covadonga. Especialista en enfermedades de las vías urinarias. Consultas, de 2 a 6 p. m. Zenea, (Neptuno) 125, bajos.
E 1729 3 d 3 Jl.

Dr. E. PERDOMO
Vías urinarias, estrechez de la orina venéreo hidrocele, sífilis, impotencia. Calle D y 11. Vedado, de 1 a 4. Teléfono F-4822. E. 1643 Ind. 1 Jl.

DR. CABRERA
RADIOLOGIA EXCLUSIVAMENTE
Rayos X, Radium, Radioterapia profunda. Corrientes, Radiografías a domicilio. Antiguo gabinete "Alamilla", San Miguel 116. De 2 a 6.
E 1715 ind 4 Jl.

PROFESIONALES

DR. JOSE LUIS FERRER
CIRUJANO DE LA ASOCIACION DE DEPENDIENTES
Afecciones venéreas, vías urinarias y enfermedades de señoras Martes, jueves y sábados, de 3 a 5 p. m. Obrapía 51, altos. Teléfono A-4364.
E 1390 30 d 1 jn.

DR. RAMIRO CARBONELL
MEDICO DE VISITA DE LA QUINTA DE DEPENDIENTES
Especialista en enfermedades de niños. Medicina en general. Consultas de 3 a 4. Escobar 142, teléfono A-1336. Domicilio: Calzada de la Víbora 686. Teléfono I-2974.
E 1667 ind 1 Jl.

Dr. Abelardo Rodríguez Cuéllar
Especialista de enfermedades nerviosas y mentales del Dispensario Tamayo. Tratamientos especiales, eléctricos, naturistas y psíquicos para las enfermedades nerviosas y mentales. Enfermedades de señoras, del estómago, pulmones, venéreas y de la sangre. Consultas de 2 a 4 de la tarde. Campanario 197. Telf. A-7820.
E 1694 30 d 2 jul.

DR. JOSE VARELA ZEQUEIRA
Catedrático de Anatomía de la Escuela de Medicina, Director y Cirujano de la Casa de Salud del Centro Gallego. Ha trasladado su gabinete a Gervasio, 126, altos, entre San Rafael y San José. Consultas de 2 a 4. Telf. U-5410.
E 1657 ind 1 Jl.

DR. F. R. TIANT
Enfermedades de la piel y secretas exclusivamente. Ayudante de la Cátedra de enfermedades de la piel y secretas. Especialista de la Quinta La Covadonga. Consultas, lunes, miércoles y viernes de 3 a 5. Horas especiales previo aviso. Consulado 90, altos. Teléfono M-3657.
E 1731 ind 9 Jl.

DR. GARCIA AMADOR
Especialista de París, Berlín y Londres
PIEL, SIFILIS, VENEREO
Tratamiento eficaz para la curación de barros de la cara, manchas, calvicie y herpes. Extirpación total de verrugas, lunares, quistes y vellos por la Nieve-Carbónica y Electrolisis. Curación rápida de las enfermedades secretas por la Diatermia, San Miguel número 21, (entre Industria y Amistad). Consultas de 10 a 12 y de 4 a 6. Teléfono A-4561. Se dan horas especiales.
E 1580 30 1 Jl.

DR. ABRAHAM PEREZ MIRO
MEDICO CIRUJANO
Animas 113, entre Campanario y Perseverancia. Consultas de 3 a 5. Teléfono A-9203.
E 1679 ind 1 Jl.

DR. JOSE G. RIVERO
Especialista en enfermedades de los pulmones, corazón y estómago. Tratamiento especial de la tuberculosis por inyecciones especiales. Enfermedades de la sangre. Reconocimiento $5. Para pobres: martes, jueves y sábados, gratis. Consultas de 3 a 5 todos los días en Reina 78, esquina a Lealtad. Teléfono A-1081.
E 1648 ind 1 Jl.

Dra. MARIA GOVIN DE PEREZ
Dra. MARIA PEREZ GOVIN
MEDICAS CIRUJANAS
De la Facultad de la Habana, Escuela Práctica y Hospital Broca de París. Señoras, niños, partos, cirugía, electroterapia, diatermia, masaje y gimnasia. Gervasio 60. Telf. A-6861.
E 1670 ind 1 Jl.

HEMORROIDES
Curadas sin operación, radical procedimiento, pronto alivio y curación, pudiendo el enfermo seguir sus ocupaciones diarias y sin dolor. Consultas de 1 a 5 p. m. Suárez 32. Policlínica P.
E 1364 30 d 1 jn.

CIRUJANOS DENTISTAS

DR. VALDES MOLINA
CIRUJANO DENTISTA
Avenida de Italia número 24, entre Virtudes y Animas. Teléfono A-8583. Dentaduras de 15 a 20 pesos. Trabajos se garantizan. Consultas de 8 a 11 y de 1 a 9 p. m. Los domingos, hasta las dos de la tarde.
E.1772.—Ind. 5 Ag.

DR. PEDRO R. GARRIDO
CIRUJANO DENTISTA
Por las Universidades de Madrid y Habana. Especialidad en enfermedades de la boca que tengan por causa afecciones de las encías y dientes. Dentista del Centro de Dependientes. Consultas de 9 a 11 y de 12 a 3 p. m. Muralla 82, altos. Teléfono A-5260.
E 1825 24 ag

DR. GUERRERO DELANGEL
DENTISTA MEJICANO
Técnico especial para extracciones. Facilidades en el pago. Horas de consultas de 8 a. m. a 8 p. m. A los empleados del comercio, horas especiales por la noche. Trocadero 68-B, frente al café El Día. Teléfono M-6395.
E 1652 ind 1 Jl.

DR. H. PARRILLI
CIRUJANO DENTISTA
De las Facultades de Filadelfia y Habana. De 8 a 11 a. m. Extracciones exclusivamente. De 1 a 5 p. m. Cirugía Dental en general. San Lázaro 318 y 320. Teléfono M-6094.
E 1642 ind 1 Jl.

Dr. ALBERTO COLON
CIRUJANO DENTISTA
Especialidad: carie dental, rápida curación en dos o tres sesiones por dañado que esté el diente. Tratamiento de la PIORREA por la Fisioterapia bucal. Hora fija a cada cliente Consultas de 9 a 5 p. m. Compostela 129, altos, esquina a Luz.
E 1449—30 d 3 jn

Dr. ARTURO ALBERNI
Neptuno 177 y medio (bajos) encontrará usted garantía, economía y rapidez; cualidades que le enaltecen como dentista graduado en Baltimore y Habana. Consultas de 8 a. m. a 3 p. m.
E 1661 ind 1 Jl.

OCULISTAS

Dr. JOSE HERNANDEZ
OCULISTA
Garganta, nariz, oído. Consulta reconocimiento 5 pesos, de doce a tres. Pobres, martes, jueves, sábado $2.00. Reina 78. Teléfonos A-1081, U-5919.
E. 1738.—9 Ag.

DR. HORACIO FERRER
ESPECIALISTA EN ENFERMEDADES DE LOS OJOS
Consultas a horas previamente concedidas, $10.00. Consultas de 2 a 5 de la tarde, 5 pesos. Avenida de Wilson y L. Vedado. Teléfono F-4831.
E 1672 ind 1 Jl.

DR. A. C. PORTOCARRERO
OCULISTA
Garganta, nariz y oídos. Consultas de 1 a 4; para pobres, de 1 a 2, $2.00 al mes. San Nicolás 52. Teléfono A-8627.
E 1656 ind 1 Jl.

QUIROPEDISTAS

Quiropedista TELLEZ
Especialista en el tratamiento de uñas encarnadas. Juanetes y callos supurados. Consultas de 8 a. m. a 6 p. m. Animas 15, bajos, entre Industria y Consulado.
E 1635 ind 1 Jl.

QUIROPEDISTA ESPAÑOL
Operaciones hechas, con extraordinaria habilidad, sin cuchilla, sin peligro, sin dolor, bien profundas, que duran mucho tiempo, $2, para pobres precios convencionales. Así como toda operación mayor. Especialidad en diabéticos. Villegas 44. Dr. Alfaro.
E 1453—30 d 7 jn.

COMADRONAS FACULTATIVAS

MARIA NUÑEZ
Facultativa en partos. Comadrona del Centro Balear. Consultas para las asociadas y particulares, de 2 a 3 p. m., exclusivamente. San José número 124, letra A. E. 1798.—Ind. 17 Jl.

ANA MARIA V. VALDES
COMADRONA
Muchos años de práctica. Los últimos procedimientos científicos. Consultas de 1 a 4. Precios convencionales: 21 esquina a B, número 317. Vedado. Teléfono F-1253. E 1826 13 ag

PROFESIONALES

PROFESORES

DR. E. DE TORRES HECHAVARRIA
Graduado de las Universidades de París y La Habana. Residencia de ocho años en Inglaterra. Profesor de idiomas. Belascoain 98. Teléfono M-6468.
E 1563 30 d 27 jn.

GIROS DE LETRAS

ZALDO Y COMPAÑIA
Cuba números 76 y 78
Hacen giros de todas clases sobre todas las ciudades de España y sus pertenencias. Se reciben depósitos en cuenta corriente. Hacen pagos por cable, giran letras a corta y larga vista y dan cartas de crédito sobre Londres, París, Madrid, Barcelona y New York, New Orleans, Filadelfia y demás capitales y ciudades de los Estados Unidos, Méjico y Europa, así como todos los pueblos.
E 1623 ind. 1 Jl.

N. GELATS Y COMPAÑIA
103 Aguiar 103, esquina a Amargura, hace pagos por el cable, facilita cartas de crédito y giran pagos por cable; giran letras a corta y larga vista sobre todas las capitales y ciudades imprtantes de los Estados Unidos, Méjico y Europa, así como sobre todos los pueblos de España. Dan cartas de crédito sobre New York, Londres, París, Hamburgo, Madrid y Barcelona.
E 1620 ind 1 Jl.

CAJAS RESERVADAS
Las tenemos en nuestra bóveda, construída con todos los adelantos modernos y las alquilamos para guardar valores de todas clases, bajo la propia custodia de los interesados. En esta oficina daremos todos los detalles que se deseen.

N. GELATS Y COMPAÑIA
BANQUEROS
E 1621 ind 1 Jl.

J. BALCELLS Y CO.
S. en C.
San Ignacio. Núm. 33
Hacen pagos por el cable y giran letras a corta y larga vista sobre New York, Londres, París y sobre todas las capitales y pueblos de España e Islas Baleares y Canarias. Agentes de la Compañía de Seguros contra incendios.
E 1625 ind 1 Jl.

AVISOS RELIGIOSOS

IGLESIA PARROQUIAL DEL VEDADO
CULTOS QUE LOS RR. PP. DOMINICOS DEDICAN A SU GLORIOSO PATRIARCA STO. DOMINGO DE GUZMAN

Los días 1, 2, 3 y 4 de Agosto de 1926, Solemne Triduo. Día primero, a las nueve, misa cantada. A las cinco y media p m. Exposición de S. D. M. ejercicio del primer domingo de mes, sermón por el R. P. Mariano Herrero, reserva y gozos.

Día segundo: A las nueve, misa cantada. A las cinco y media p. m. Rezo del Santo Rosario, letanía cantada, ejercicio del Triduo, sermón por el R. P. Juan Linares y gozos al Santo Patriarca.

Día tercero: Todo como el día anterior, predicando el R. P. Tomás M. de Lucía.

Fiesta principal, día 4 de Agosto. A las siete y media, misa de comunión general que celebrará el Ilmo. Mons. Pedro González Estrada, Arzobispo de Atalia. A las nueve, misa solemne a toda orquesta, en que oficiarán los Reverendos Padres Franciscanos, predicando el M. R. P. José Román Zulaica, con asistencia del Excmo. Mons. Manuel Ruiz Arzobispo de la Habana.

Jubileo Plenísimo.

Desde las doce del día 3 hasta las doce de la noche del día 4 se pueden ganar tantas indulgencias plenarias, cuantas visitas se hagan en esta iglesia parroquial y demás Iglesias Dominicanas.
34769 4 ag.

JUDICIAL

LDO. NICOLAS LOSADA Y HERNANDEZ, Juez de Primera Instancia del Oeste de esta Capital.

Por el presente edicto se hace saber: que en los autos del juicio declarativo de menor cuantía seguido por José María Herrero, cesionario de la Sociedad Montes y López, contra la de Granel y Perera, se ha dispuesto sacar a pública subasta por término de ocho días, la quinta parte o sea el 20 por ciento de la totalidad de los derechos y acciones de cualquier clase que a la Sociedad de Granel y Perera correspondan en la actualidad, o en cualquier tiempo pudieran corresponderle para reclamar de la empresa marítima Bacon S. A. la indemnización que le corresponde por los daños y perjuicios ocasionados a dicha Sociedad Granel y Perera por razón y consecuencia del embargo preventivo de la chalana Madison decretado por auto de veintiuno de diciembre de mil novecientos veintidós, en el juicio seguido por la aludida empresa marítima Bacon S. A., contra la sociedad de Granel y Perera en el Juzgado de Primera Instancia del Sur de esta ciudad, tasada, la expresada quinta parte de los derechos y acciones de referencia en la cantidad de seiscientos pesos moneda oficial, habiéndose señalado para el acto de la subasta el día doce de agosto entrante mes, a las ocho y media de la mañana, en la Sala de Audiencia de este Juzgado, sito en el último piso de la casa número quince del Paseo de Martí, antes Prado, advirtiendo que no se admitirán proposiciones que no cubran los dos tercios del avalúo, que para tomar parte en la subasta deberán los licitadores, consignar previamente en la mesa del Juzgado o en el establecimiento destinado al efecto, el diez por ciento en efectivo del valor de los bienes, sin cuyos requisitos no serán admitidos, y que los autos se encuentran de manifiesto en la Secretaría de Armando Gobel y del Junco, donde podrán examinarlos los que quieran tomar parte en la subasta.

Y para publicar en un periódico de esta localidad expido el presente en la Habana a quince de julio de mil novecientos veintiseis.—N. Losada.—Ante mí: Armando Gobel.

7489 1d-3

INDICE
POR SECCIONES
DE ANUNCIOS CLASIFICADOS

	Sección
ALQUILERES DE CASAS	1
ALQUILERES DEPTS.	2
ALQUILERES HABITS.	3
ANIMALES	4
AUTOMOVILES	5
BONOS Y CREDITOS	6
COMPRA-VENTA DE OBJETOS	7
DINERO E HIPOTECAS	8
ENSEÑANZAS	9
EMPLEOS-Demandas	10
EMPLEOS-Ofertas	11
ESTABLECIMIENTOS	12
FINCAS RUSTICAS	13
FINCAS URBANAS	14
HOSPEDAJES	15
INSTRUMENTOS DE MUSICA	16
MAQUINARIA	17
MUEBLES Y PRENDAS	18
PARA EL HOGAR	19
PARA LAS DAMAS	20
PERDIDAS	21
SIRVIENTES-Demandas	22
SIRVIENTES-Ofertas	23
SOLARES YERMOS	24
SOLICITURES. Varias	25
VARIOS. Agencias de colocacione, etc.	26

1. ALQUILERES CASAS

Habana

SAN Miguel 180, entre Gervasio y Belascoain. Se alquilan estos espaciosos y frescos bajos, con zaguán, sala, recibidor, cuatro hermosas habitaciones, comedor, baño y cocina de gas. Ultimo precio 80 pesos. La llave en San Miguel 131, bajos. Informan Teléfono F.O.-7969.
34993 4 agt.

M.E.C.D. 2016

ALQUILERES DE CASAS

CASAS DE GOMEZ MENA

LAS MAS MODERNAS LAS MAS BARATAS

PASAJE LLINAS Y BENJUMEDA: En la calle Llinás, antes Santo Tomás, entre Marqués González y Oquendo, departamentos bajos y altos independientes, compuestos de sala, cuarto, cocina, baño y patio. Precio: $26.00 a $32.00.

CALLE OQUENDO ENTRE SANTO TOMAS Y BENJUMEDA: Pisos bajos y altos, compuestos de sala, comedor, dos habitaciones, baño completo y cocina. Precio: $40.00 a $50.00.

PASAJE Y CALLE SANTO TOMAS ENTRE OQUENDO Y MARQUES GONZALEZ: Pisos bajos y altos, compuestos de sala, comedor, dos y tres habitaciones, baño completo, cocina y servicios de criados. Precio: $35 a $50.

CALLE OQUENDO ESQUINA A DESAGUE: Tanto por Oquendo como por Desagüe, departamentos y pisos bajos y altos, compuestos de sala, comedor, dos y tres habitaciones, baño completo, cocina y servicios de criados. Precio: $28.00 a $50.00. Las llaves en Llinás antes Santo Tomás, núm. 21-G.

CALLE MANGLAR, CALZADA DE MONTE Y CALLE LINDERO, frente al Mercado Unico, amplio local para establecimiento, mercantil, alquiler de situación. También plantas altas y bajas compuestas de sala, comedor, dos y tres habitaciones, cocina, baño completo, recibidor, terraza interior y servicio de criados. Precio de $35.00 a $70.00. La llave en poder del encargado.

MALECON NUM. 14, SEGUNDO PISO, compuesta de sala, tres cuartos, comedor al fondo, cocina, baño completo y espléndida terraza al frente, precio razonable.

MURALLA NUM. 59, PRIMER PISO, con diez espléndidas habitaciones, propia para numerosa familia o casa de huéspedes. Precio de situación.

CALZADA DE INFANTA: Manzana formada por las calles PLASENCIA, DESAGUE, PAJARITO y PEÑALVER, a tres cuadras de Carlos III, casas completamente nuevas, departamentos amplios en tres esquinas propias para establecimiento. Precio de situación. También pisos altos y bajos con dos cuartos, sala, cocina, baño completo y servicios sanitarios inmejorables. Precio: $35.00. Las llaves en poder del Encargado.

CALLE BENJUMEDA ESQUINA A SUBIRANA: A una cuadra de Llinás, antes Santo Tomás, cerca de Infanta y Belascoaín, amplio local en la esquina para establecimiento. Precio de situación. También pisos altos y bajos con dos o tres habitaciones, cocina, baño intercalado completo, dos patios. Asimismo departamentos altos y bajos, con una o dos habitaciones, cocina, servicio y patio. Todas estas viviendas tienen las mayores comodidades, modernas y sus servicios sanitarios son inmejorables. Precio desde $18. hasta $50.00. La llave en poder del Encargado.

Dos meses en fondo o fiador. Para informes preguntar por el Encargado del grupo correspondiente o GOMEZ MENA. Habana, 121, altos, teléfono M-7269.
E1688 ind 1 Jl.

ALQUILERES DE CASAS

JESUS DEL MONTE

En Marqués de la Torre, 36 entre Madrid y Princesa, a dos cuadras de la Calzada de Jesús del Monte, se alquila casa compuesta de sala, comedor, 3 cuartos amplios, cocina, baño, y patio. Precio $45.00. La llave al lado, en el número 38. Informa PEDRO GOMEZ MENA, Habana 121, bajos. Teléfono, M-7269.
E 1686 ind 1 Jl.

SE alquilan los altos y bajos de San Nicolás 199 casi esquina a Monte, compuestos de sala, comedor, cuatro habitaciones, baño y cocina de gas. Los altos en $60 y los bajos en $50, con buen fiador. La llave en la bodega. Informan en "El Gallito", Mercado de Tacón y Galiano. Teléfono A-2429.
35079 7 agt.

SE alquila el primer piso de la casa calle Industria 168 (frente al Capitolio) compuesto de sala, saleta, comedor, cinco cuartos, cocina, baño intercalado y cuarto y servicio de criados. Se informa en los bajos. 35083 5 agt.

SE alquila local para bodega, se da barato y buen contrato, mucho porvenir. Informes Maloja y Escobar, carnicería, de 8 a 11 a. m. y de 4 a 8 p. m. 34991 5 agt.

SANTA Clara 14, un buen local para almacén o depósito, todo sobre columnas, una cuadra del Muelle de Luz. La llave en los altos. Informan Oficio 20. Teléfono I-1218.
34997 7 agt.

SE alquila el alto de Lealtad 125, con sala, saleta, tres cuartos, comedor al fondo, baño completo y una buena habitación en la azotea, es casa moderna, a media cuadra de San Rafael, alquiler módico. Informan en La Filosofía. La llave en la bodega. 34979 8 agt.

SE alquila terminada de construir los pisos de San Lázaro 314, sala, saleta, comedor, baño intercalado, tres cuartos, cuarto criados, agua caliente, fría. 34977 5 agt.

SE alquilan los altos de San Rafael 102, entre Escobar y Gervasio, sala, saleta, comedor corrido al fondo, cinco habitaciones, servicios sanitarios de familia y criados. Precio 120 pesos. Informan Aguila 213, peletería. Teléfono A-7432. 35031 8 agt.

SE alquila, todo o en partes, el amplio local de la calle Amistad número 88 casi esquina a San José. Informan en Sociedad Asturiana de Beneficencia, Corrales número entre Cárdenas y Economía o de 8 a 11 y de 1 a 4 en el teléfono A-8202. 35025 7 agt.

CAMPANARIO número 123, altos, entre Reina y Salud, alquilo sala dividida con vista a la calle, no falta el agua es muy ventilada, deseo gente de todo orden. 35019 4 agt.

SE alquilan los altos de la casa calle Florida número 11, con sala, saleta, dos habitaciones, azotea y demás servicios, en 45 pesos. 34141.—4 Ag.

ALQUILO media cuadra Carlos III, Luaces 9, altos, terraza, sala, cuatro cuartos, comedor al fondo, baño intercalado, cocina, servicios, cuarto criados, agua abundante 70 pesos. Llaves bodega. Informan: Mercaderes 27. A-6524. 34389 5 ag.

SE alquilan los altos de Gloria 206, propios para corta familia, la llave esquina Rastro, café. Informes Consulado 84, teléfono A-6632. 34464 6 agt.

ALQUILO modernos altos Indio 37 con sala, saleta, tres cuartos, baño intercalado, $60. Dueño Luis Estévez 160 entre Goicuiría y Mayía Rodríguez. Teléfono I-5729. Santos Suárez. 34470 5 agt.

SE alquila Avenida Menocal, antes Infanta, entre Benjumeda y Llinás, una casa alta con sala, comedor, cuatro cuartos, baño intercalado, agua caliente y fría, cocina de gas, cuarto de criado. Informes: Teléfono I-1116. 34123.—11 Ag.

SE alquila el cuarto piso de la casa Bernaza 22, con sala, comedor, dos cuartos, servicios modernos. Informan Vidal y Blanco, Galiano número 95 Teléfono A-5007. 33419 6 Agt.

MANZANA de Luz, Oficios 35, se alquila hermoso local fresco y espacioso, propio para almacén u oficinas de compañía de vapores o lo que convenga. Tiene dos puertas frente a la Alameda de Paula y cuatro por Oficios. Informes, Prado 21, altos. 33713 3 ag

SAN Rafael 43, se alquila segundo piso nuevo y lujoso, con todas las comodidades, propio para corta familia. En el mismo informan. 32522.—15 ag.

MURALLA 5. Se alquilan los bajos de esta casa propios para establecimiento. Informes Muralla 7.
34460 8 agt.

ALQUILO Cienfuegos 21, bajos, sala, comedor, dos cuartos, baño, para corta familia. Fiador. Informan altos del 23. Teléfono A-4331. 34468 3 agt.

SAN LAZARO 476, BAJOS ENTRE M Y M

Se alquilan. Tienen sala, recibidor, 4 cuartos, baño intercalado, comedor al fondo, cuarto y servicio para criados. Precio de situación. La llave en los altos. Informes: Línea 80. Tel. F-4370. 34089 4 ag.

SE alquila el principal de Consulado 24 a media cuadra del Prado, sombra y brisa, con sala, saleta, comedor, cuatro habitaciones para familia, hall y un cuartico para sirvienta, baño completo y cocina de gas. Precio 125 pesos al mes, con fiador a satisfacción. Llaves e informes en la misma, el portero. 34223 11 ag.

SE aluila en Desagüe 60 una casa alta compuesta de sala, comedor, tres cuartos, cuarto de baño con sus accesorios y cocina de gas. Informa: Dr. Alejandro Castro, teléfono I-2560. 34335 5 ag.

SE alquilan los frescos y cómodos bajos de la casa Chacón 18, a una cuadra de la Iglesia del Angel, entre Aguiar y Habana. La llave en los altos. Informan en el teléfono F-3570. 34330 12 ag.

SE ALQUILA

Para el 1o. de Octubre el primer piso de la casa Prado 105. Se puede ver a todas horas. Informa doctor Romaguera. Bufete de Arellano y Recio. Empedrado 16.
33264—571 5 Agt.

ALQUILERES DE CASAS

CERCA del comercio y oficinas, San Juan de Dios, Aguiar 47, alquilo primer piso, sala, comedor, tres cuartos, etc. Informan primer piso derecha. Telf. A-3002. 35018 6 agt.

SAN LAZARO, 173

Se alquila el tercer piso de esta casa, tiene sala, tres cuartos con baño intercalado, comedor al fondo, cocina y baño para la servidumbre. Informa P. Fantony, calle 2 entre 15 y 17, Vedado. Teléfono F-1746. Precio $80.00. Puede verse de 2 a 6 de la tarde. 35005 7 agt.

CERCA de Prado, Malecón y Oficinas, alquilo piso sala, comedor, tres cuartos, etc. Recién pintado. Llave bodega Industria. Informan Obrapía 51, huéspedes. Teléfono A-3002. 35017 6 agt.

SAN JOSE, 7, ENTRE AGUILA Y GALIANO

Se alquila segundo piso, sala, saleta, tres cuartos y demás servicios, servicio y cuarto para criados. Para verla y tratar en la misma, de 1 a 3 de la tarde. 35002 8 agt.

SE alquilan los frescos, cómodos y bonitos altos de Sol 45, sala, saleta, cuatro habitaciones corridas y tres cuartos altos, comedor al fondo, buen baño y servicio de criados. La llave en los bajos. Teléfono A-9499. 35007 8 agt.

SE alquilan los bonitos y ventilados altos y bajos de Gloria 131 acabados de fabricar con sala, saleta, tres grandes cuartos, comedor, baño intercalado, cocina y demás servicios. Teléfono A-7747. 35064 10 agt.

ALMACEN

Se subarrienda la hermosa casa Cuba 65 entre Teniente Rey y Ricla. Se da barata y se informa ahí mismo. 35001 5 agt.

SE alquilan los amplios y ventilados altos de Aguila 96, la llave en los bajos. 34980 8 agt.

SE alquilan los dos pisos altos de la casa San Miguel número 15, a una cuadra del parque, constan de 15 habitaciones con lavabo y baños, propio para pequeño hotel. Manuel y Guillermo Salas, San Rafael 14. 35006 12 agt.

SE alquila una esquina propia para un puesto de frutas o carbonería. Informan Valle y Hospital, bodega. 35034 5 agt.

SE alquila Concordia número 186, altos, moderno, con sala, tres cuartos, uno pequeño, informes en la bodega esquina Aramburo.
34463 8 agt.

SE alquilan los altos de Figuras 73; constan de sala, comedor, dos cuartos y demás servicios. Precio $45. Informan: Teléfono A-3516. 34283 3 ag.

ALQUILO frescos altos Campanario 166, casi esquina a Reina, sala, comedor, cuatro cuartos, demás servicios. Hay motor. Llave bajos. Informes teléfonos I-3644 y A-5620. 34741 5 Jl

SE alquila la casa Jovellar 26, altos, con cuatro cuartos, sala, comedor y demás servicios. Casa moderna. Informan: Obrapía 7. Teléfono M-2504. 34766 15 ag

SE alquilan los altos de Cristina 64, Informa: Ramón Planiol, Luyanó 154, teléfono I-1861.
34773 4 ag.

PARA CASA DE HUESPEDES

comercio u oficinas, se alquilan los dos pisos de Blanco 40, juntos o separados, acabados de reedificar. Informan M-2091 o F-1333. 34744 8 ag.

SE alquila la casa de Franco 26, Informa: Ramón Planiol, Luyanó 154. Teléfono I-1861.
34771 4 ag

SE alquilan dos pisos en el nuevo edificio en $70. Informa J. Posse, teléfono F-5113 Edificio de Ruisánchez, Angeles y Estrella. Teléfono A-2024. 34739 3 ag

SE alquila la hermosa y fresca casa, calle Quinta 36, al lado del garage, compuesta de jardín, portal, sala, saleta, cuatro cuartos, cocina, baño intercalado, servicios sanitarios completos y servicio de criados. Alquiler $100. Informan Teléfonos A-4358. M-6263. Altos Droguería Sarrá. 34531.—5 ag.

SE alquilan los amplios y ventilados altos de las casas Oquendo 81 y 85 compuestas de sala, comedor, y tres hermosas habitaciones, cocina de gas y baño intercalado, cada una. Informa Mariano Prats Aguiar número 73. Teléfono A-7884. 34545.—3 ag.

SE alquila en la casa Amargura 80 un apartamento del tercer piso con mucha luz y muy ventilado, compuesto de sala, tres habitaciones, comedor, baño intercalado, cocina y servicio de criados en sesenta y cinco pesos. Hay elevador automático, incinerador para la basura. Informes en el número 63.
34466 6 ag.

ALQUILO cerca Carlos III Almendares número 25 bajos, moderna, portal, sala, recibidor, tres cuartos, comedor al fondo, baño intercalado, cocina, servicios y cuarto criados 65 pesos. Llaves, bodega. Informan: Mercaderes 27 A-6524. 34662 7 ag.

NO necesita irse al extranjero a veranear. En San Lázaro 470, tiene los pisos más claros y más frescos de la Habana, con agua abundante, hechos a todo lujo en estilo Renacimiento Florentino. Vestíbulo de mármol con pinturas estilo de Rafael en las Loggias del Vaticano. Puede vivir tan cómodo como en casa propia por solo 90 o 95 pesos según el tamaño del apartamento. Morales y Co. Arquitectos. A-2973. F-1236. E 1833 8d 31

SE alquilan los altos de la casa Virtudes 143-C, entre Gervasio y Escobar, compuestos de sala, saleta, cuatro cuartos, salón de comer, cocina y servicios sanitarios. Las llaves en la bodega de la esquina de Gervasio. Informes: Teléfono F-4744. 34636.—4 Ag.

ALQUILO

En el Edificio Gervasio 52, esquina a Virtudes, un confortable principal compuesto de sala, comedor, 3 habitaciones, baño de familia, cocina, calentador, servicio y cuarto de criados, muy barato, luz, agua y fresco a satisfacción. Llave en la bodega. Teléfono A-3273, A-2093. 34591.—3 Ag.

SE alquila el segundo piso de Concordia 177 A, entre Soledad y Aramburu; casa nueva, muy fresca, agua corriente en todas las habitaciones y muy abundante; sala, saleta, comedor, cinco habitaciones, baño intercalado y servicio independiente para criados. Informan en La Moda. La llave en los bajos. Teléfono A-4454. 34694 4 ag.

BAJOS y altos, nuevos, cerca de Prado, Obispo y del Palacio, alquilo en Aguacate 17. Tienen: sala, recibidor, cinco cuartos, dos baños, etc. Alquiler moderado. 34650 5 ag.

ALQUILERES DE CASAS

A VIVIR BARATO

A una cuadra de Tejas, dos altos de 60 a 45 pesos; una tres y otra cuatro cuartos, sala, saleta y todos sus servicios. Cruz del Padre y Velázquez. Informan: bodega. Otra casita en Infanta y Llinás en 35 pesos. 34869 7 ag.

SE alquilan los altos de San Lázaro 188, casi esquina a Galiano. Informan, Ramón Planiol, Luyanó 154, teléfono I-1861.
34774 4 ag

SE alquilan los espléndidos bajos de la casa Concordia 12, entre Aguila y Galiano Son propios para establecimiento comercial. La llave en la Peluquería Pilar, Concordia 8. Informan: García Tuñón, Aguiar y Muralla. Teléfono A-2856. 34748 5 ag.

SE alquilan los bajos de San Lázaro 96 entre Industria y Crespo; casa nueva, muy fresca; sala, comedor, recibidor, 4 habitaciones, baño intercalado y servicio independiente para criados. Informes y llave en La Moda. Neptuno y Galiano. Teléfono A-4454. 34693 4 ag.

SE alquila Consulado 70, esquina Refugio, un piso moderno ventilado, compuesto de sala, comedor, dos cuartos, baño intercalado, cuarto criados con su servicio y demás servicios sanitarios. Informan en la misma o teléfono M-7717. 34767 3 ag.

SE alquila la casa O'Reilly 92, entre Villegas y Plácido antes Bernaza. Informan en Obispo 123. 34765 8 ag

A ESTABLECERSE

Se cede local bien situado, con armatostes y vidriera a la calle, propio para joyería, sombrerería de hombres, casa de modas, zapatería, etc. Tiene contrato y casa para familia. Aguila 91 entre Neptuno y San Miguel. 34791 4 ag.

SE alquilan los ventilados y modernos pisos primero y segundo de la casa Malecón 73, compuesto cada uno de sala, comedor, dos habitaciones, baño intercalado completo, cocina de gas y cuarto de criados. Informan en Monte 170. Teléfono A-2066. 34814 10 ag.

SE alquilan los altos del Café Petit Isla, San Rafael 48 esquina a San Nicolás. 34821 3 ag.

SE alquila el hermoso y fresco piso principal de Lamparilla 74, esquina a Villegas, frente a la plaza del Cristo, con balcón corrido a dos calles, ocho habitaciones, dobles servicios sanitarios, independiente departamento con su servicio exclusivo, hermosa cocina. Propia para varias familias o para una casa de huéspedes, de primera clase. En los entresuelos de la misma informan. 34753 4 ag.

SE alquilan en Hornos y Vapor, a nitos pisos, recién construídos, muy frescos, con agua caliente y fría; baño intercalado, con dos cuartos, sala, comedor y cocina. La llave en la carnicería. Precio cincuenta pesos. Informan: Teléfono M-2837
34824 3 ag.

NEPTUNO 255, se alquila una casa de fabricación moderna y de lujo, muy ventilada; tiene tres patios, compuesta de: sala, saleta, seis habitaciones todas con ventanas a dos patios y baño completo intercalado, amplio comedor, cocina de gas, agua abundante, caliente y fría y servicios de criados. La llave al lado. Informan en San Rafael 133. 34294 3 ag.

SE alquila en Lucena 21, entre San José y San Rafael, un segundo piso con sala, recibidor, cuatro espaciosas habitaciones, baño intercalado, comedor al fondo, cuarto y servicio de criados, cocina de gas y calentador. Alquiler $80.00. Informan en la Ferretería de Belascoaín y San Rafael. Teléfono U-5215. 34508 4 agt.

POZOS Dulces 24, altos, tres habitaciones, sala y terraza, baño intercalado y para criados, está a la entrada del juego de pelota Almendares, y a dos del paradero del Príncipe. Informes tel. A-4070. Puede verse de 8 a. m. a 5. 34547.—4 ag.

ALQUILO altos de la casa Perseverancia 12, con sala, cuatro cuartos baño intercalado, comedor, cuarto y servicio de criados. Informan en la misma, de 1 a 6.
34320 5 ag.

SE alquila la casa Gervasio 100, casi esquina a Neptuno, de dos plantas, compuestas de sala, recibidor, cuatro cuartos grandes, comedor, gran baño completo, cocina muy grande y calentador y cuarto de criados con su servicio. Juntas o separadas. Dr. Alejandro Castro, teléfono I-2560. 34336 5 ag.

SE ALQUILA EL PISO ALTO DE HABANA 100

entre Obrapía y Obispo. Tiene además una habitación en la azotea y establecida ya la instalación eléctrica. Las llaves en la sombrerería. Informan Lealtad No. 153, bajos. A-7897. 34592 9 ag.

SE alquila el segundo piso de San Rafael 124 entre Belascoaín y Gervasio; casa nueva, muy fresca, agua abundante; sala, comedor, tres habitaciones y baño intercalado. Informan en La Moda.. Galiano y Neptuno. Teléfono A-4454. 34695 4 ag.

OQUENDO 15, alquilo amplios altos con sala, tres cuartos, saleta con su terraza y servicios, a una cuadra del colegio La Salle, precio 50 pesos. La llave en los bajos. Informes: Pocito 32. Teléfono U-1320. 34535.—3 Ag.

ALQUILO bonitos bajos modernos, acabados de pintar, en Santiago 36, entre Pocito y Jesús Peregrino, sala, comedor, dos cuartos, baño intercalado, cuarto baño y servicio de criada y cielos rasos. Llave al lado, bajos. A-6523. 34622.—4 Ag.

GLORIA, 225

construído para establecimiento, tanques de cemento, azotea con escalera, siete habitaciones. Llave en la misma. Dueño en 12 y 15. Vedado, chalet. 34502 10 agt.

SE alquila gran local, Monte 295. Propio para establecimiento de importancia. En la mejor cuadra de la Calzada del Monte, junto a los Cuatro Caminos. Informan en La Bomba Prat, Monte 2G.

E 1830 ind 30 Jl.

ALQUILERES DE CASAS

CASA DE ALTOS $65

La más fresca, a cuatro vientos, sin fabricación a sus costados, con sala, cuatro habitaciones, comedor, terraza al fondo y demás servicios. Puerta Cerrada 4 casi esquina a Factoría. Informes bajos, pegado a Havana Central. 34974 5 ag.

SE alquilan los cómodos altos de Belascoaín 95. Tienen sala, y saleta, decorado, gabinete y tres cómodas habitaciones. Las llaves en la Portería. 34875 10 ag.

SE alquilan los altos de Infanta número 106 E, compuestos de tres hermosas habitaciones, sala, saleta, espléndida terraza, baño intercalado, un departamento en la azotea y todos sus servicios a la moderna. Informan en San Miguel número 211(altos), esquina a Infanta. 34467 6 agt.

SE alquila casa dos cuartos, sala, comedor y servicios, segundo piso. Informan: bodega Refugio 53. 34972 4 ag.

SE alquilan los bajos de San Nicolás 68 casi esquina Neptuno. La llave e informes en La Casa de Enrique. Neptuno 74 34965 4 ag.

OCASION

Se alquila un local reformado para carnicería o lechería, solamente por 25 pesos mensuales, con luz y teléfono. Informes bodega de Infanta y Jesús Peregrino. Víctor García. 34477 6 agt.

SE alquila en 70 pesos, el cómodo y fresco piso principal de Tejadillo, 30, casi esquina a Habana, con cocina de gas. De fabricación moderna. La llave en los bajos. Informa: Bustamante. Obispo, 104, bajos. 34612.—3 Ag.

SE alquila Rastro 1, esquina a Campanario, sala y tres cuartos grandes, cincuenta pesos, entre Belascoaín y Monte. 34616.—7 Ag.

LOCAL en Compostela 117 ajos, entre Muralla y Sol, se alquila un local para uno o dos carpinteros. Informes en la Cristalería. 32778 2 ag.

EN el lugar más fresco de la Habana, San Lázaro 305, se alquilan altos y bajos de moderna construcción y acabados de pintar. Informan en Manzana de Gómez. Departamento 252. 34084 11 ag.

SE alquila la moderna casa Muralla 83, segundo piso alto, (Altos casa Humara), compuesta de sala, cuarto gabinete, cuatro amplias y ventiladas habitaciones, baño intercalado, agua abundante, servicios de criados independientes y cuantas comodidades puedan exigir personas de refinado gusto. Puede verse a todas horas. Informan en los bajos. Teléfonos A-3498 y M-9093. 32863 3 agto.

SAN LAZARO 322, 2do. PISO

Se alquilan estos altos con sala, comedor, dos cuartos, baño intercalado, cocina y servicios. La llave en bodega esquina. Informan Aguiar No. 71. Dpto. 410. Tel. A-8980.
33919 5 ag.

SE alquila segundo piso en Villegas 74, compuesto de sala, saleta, tres cuartos y cocina de gas, con abundancia de agua y buena ventilación. Informan teléfono A-4128 33740 3 ag

SE alquila en San Rafael 134 entre Belascoaín y Gervasio, dos casas altas, con sala, saleta, tres habitaciones, baño intercalado, comedor, cocina, cuarto y servicios de criados y un salón en la azotea. Alquiler muy barato. Informan en los bajos. 34381 5 ag.

SE alquila el segundo piso de San Rafael 111, compuesto de sala, saleta, comedor, tres cuartos, baño, cuarto de criados y demás servicios modernos. Informes en el 107, bajos. 34161.—1 Ag.

SE ALQUILAN

Los espaciosos bajos de Obrapía 93, propios para almacén o comercio. Informan en Monserrate 117. El Vizcaíno. Las llaves al lado. 33822 3 ag

ALMACENISTAS

Alquilo almacenes. Cuba 91 y 113 pesos, 85 y 115; dividido resulta económico. Informa el encargado. Teléfono U-5879. 33683 3 ag

EN BELASCOAIN 26

Esquina a San Miguel y altos del Banco Canadá se alquila un piso con sala, comedor y tres aposentos, con dos balcones a la calle, baño etc. Ventilación al norte, ideal, a familia decente y estable. Allí informa el conserje. López. 33739 5 jl.

PARA COMERCIO, INDUSTRIA O VIVIENDA

Se alquila con grandes comodidades Acosta 66 y Picota 18, con entradas por ambas calles, garage para cuatro máquinas y 500 metros de superficie. Propia para Academia, almacén, industria, expreso u oficinas y vivienda a su vez, por estar en barrio comercial, cerca de los muelles y pegado a la estación Terminal. A-6420. 33059.—4 Ag.

SE alquila en 100 pesos la casa San Rafael 59, altos, esquina a Campanario. Sala, saleta, comedor, tres habitaciones, baño, servicio de criados. La llave en los bajos. Informan Teléfono A-5890. 34130 3 ag.

SE alquilan en Infanta 62 1/2, esquina a Sitios, dos altos, con todos los adelantos modernos, propios para familia. Informan en la bodega. 34727 6 ag

ALQUILO en Espada, 24, entre San Rafael y San Miguel, a la brisa, magníficos altos, compuestos de sala, gabinete, comedor y tres habitaciones y sus servicios modernos y agua abundante. Informes en la misma, Carmen García. 34731 5 ag.

SE alquilan los bajos de Malecón 54, casi esquina a Galiano. Informan, Ramón Planiol, Luyanó 154, teléfono I-1861.
34772 4 ag

SE alquilan los altos de Sol 121, compuestos de cinco amplias habitaciones, sala, saleta, comedor, cocina y servicios. Informan en los bajos. 34867 3 ag.

SE alquila un piso alto, Jesús Peregrino y Oquendo, una cuadra del Colegio La Salle, tres cuartos, sala, comedor, cocina de gas, sus buenos servicios. Informan Cuba 83 1/2. Teléfono M-2781. Las llaves en la bodega. 34932 5 ag.

NEPTUNO 222, bajos, entre Marqués González y Oquendo, muy frescos y propios para una familia larga. Tienen sala, recibidor, cuatro grandes habitaciones, baño completo; cuarto y servicio de criados, saleta corrida al fondo y cocina de gas; la llave en la bodega esquina a Oquendo. Informes: Habana número 186. Teléfono M-1541. 34921 7 ag.

EN 65 pesos se alquilan los bajos Lealtad letra B esquina a Salud, compuestos de comedor, sala, tres habitaciones, servicios sanitarios. Informan 127, bodega esquina San José. Manuel Díaz. Galiano 114, altos. Vajilla. 34923 6 ag.

ALQUILERES DE CASAS

VILLEGAS 109

casi esquina a Muralla, dos pisos sin estrenar, modernistas, 5 habitaciones, sala, recibidor, gran comedor, grandes servicios sanitarios. Precio de situación Teléfono A-5506. 34906 9 ag.

SE alquilan los espaciosos bajos, Cuarteles 5, con sala, comedor, cuatro cuartos, baño, servicio de criados y cocina de gas en 80 pesos. La llave en la bodega de la esquina. Informan Obispo número 127. Teléfono A-7713. 34823 3 ag.

SE alquila el primero y segundo piso de San Lázaro 362 con sala, tres cuartos, baño intercalado, comedor al fondo, cuarto y servicios de criados, agua abundante. U-4793. 34851 4 ag.

LOS ALTOS MAS FRESCOS Y BARATOS DE LA HABANA

Calle de Habana 200 1/2 esquina a la de Merced. Tienen sala, comedor, dos cuartos, baño intercalado, cocina de gas, baño de criados etc. Llaves, bodega de Merced y Habana. Dueño: F-1806. 34943 4 ag.

BELASCOAIN 48, ALTOS

Se alquilan estos frescos y modernos altos en lo mejor de Belascoaín, con sala, recibidor, gabinete, 6 habitaciones, comedor, baño intercalado completo, agua fría y caliente, cocina con cocina de carbón y cocina de gas, cuarto de criados, con sus servicios completos. Las habitaciones tienen lavabos, propia para médicos o dentistas. No se permiten familias que alquilen habitaciones. Se exige fiador. Informan Alberto Fernández. Ferretería Capitolio. Padre Varela 48. 33949 3 ag.

SE alquila el principal de Bernaza 31 piso a propósito para corta familia, agua abundante. Informes Obrapía 75. 34563.—6 ag.

INQUISIDOR 6. Se alquilan los bajos de esta casa, propios para depósito. Informes Muralla 7.
34461 8 agt.

SALA grande, con entrada independiente propia para oficina, bufete o consultorio se alquila en Manrique 74 bajo. En la misma una habitación interior, grande a hombre o señora sola. 34373 3 ag.

Cerro

CERRO. Se alquila Domínguez A bajos, portal, sala, comedor, tres cuartos, baño con agua caliente. Teléfono M-3977. 34987 9 agt.

SE alquilan Primelles 37 casi esquina a Pezuela, dos cómodas casas en precio irrisorio. Tienen sala, saleta y dos habitaciones, acabadas de fabricar; en el 39 informan. Cerro. 34868 10 ag.

PALATINO 23, casa números 3 y 7, se alquilan, jardín, portal, sala, comedor, 3 cuartos y sus servicios completos. $40. 34307 5 ab

ESQUINA

Se alquila una para establecimiento, alquiler 40 pesos, se da contrato. San Pablo y Coco. Informan: José Fernández Vega. Ayesterán número 16, interior. 34614.—7 Ag.

SE alquila en 40 pesos una casa en la calle de Moreno 53, Cerro, con 5 cuartos bajos y dos altos, comedor, cocina y sala grande. La llave en el 55. Teléfono A-3372. 34664 3 ag.

SE alquilan en el Cerro, parcelas de terreno con chucho propio y calzada, con y sin naves, inmejorables para industrias y depósitos. Informan: J. Cortada y Co. S. en C. Teléfono I-6593. 34604.—6 Ag.

LAS Cañas. Se alquilan los altos que dan a la azotea de la casa Infanta 24 1/2 esquina a Santa Teresa. Tienen el máximo de comodidades. Las llaves en la bodega. 34874 10 ag.

ALQUILO esquina en el Cerro, Reparto Betancourt, propia para tren de lavado o cualquier industria. Mide 9 x 10. Precio, $30.00. Teléfono I-7432. 34281 3 ag

BARRIO del Cerro. En lo más alto y fresco Se alquilan 3 casas de planta alta y una de planta baja 40, 45 y 50 pesos. Con siete posesiones cada una. Con todos los adelantos modernos. Sin estrenar. Agua abundante. En Máximo Gómez 831, esquina a Monasterio. Informan en la misma. Véalas y se convencerá. Teléfono I-1357. 34499 3 ag.

Jesús del Monte—Víbora

ACABADA de construir se alquila la moderna y cómoda casa Alcalde O'Farrill entre Luis Estévez y Lacret con jardín, portal, sala, hall, tres cuartos con baño completo intercalado de un lado y una habitación con servicio al otro lado, comedor al fondo, garage con cuarto alto y servicio, agua caliente, patio al fondo. Informan Teléfono F-5414. 35086 5 agt.

SE alquila la casa Santos Suárez 87, portal, garage, sala, recibidor, cuatro cuartos, cuarto sanitario y demás. La llave en frente número 76. Informes Teléfono I-6532. 35032 9 agt.

SE alquilan los modernos y frescos altos en Lacret esquina a Pasaje compuesto de sala, comedor, tres cuartos, hall, cocina, baño intercalado y cuarto de criados con servicio. La llave en la bodega. Informa el dueño Concepción 10. Telf. I-5046. 35043 9 agt.

VIBORA. Se alquilan casas nuevas, acabadas de fabricar, en Calzada 10 de Octubre (frente a Concepción), están ventiladas por los cuatro costados, muy sanas, higiénicas y agradables, procure verlas enseguida. Razón en los bajos. 34630.—7 Ag.

LAS CASAS MAS FRESCAS Y MODERNAS DE LA HABANA, A $20 Y $25

Con dos y tres cuartos, baño, cocina y patio. Situados próximos al Puente de Agua Dulce y a dos del tranvía de Luyanó, en Justicia y Arango. Agua abundante. Otras casas a 30 y 32 pesos. Las llaves en la lechería Más informes: M-5523. 34941 4 ag.

SE ALQUILAN LOS AMPLIOS

y ventilados altos de la calle de Santos Suárez 24 esquina San Indalecio, compuesto de sala, saleta, 4 ventiladas habitaciones, dos terrazas, una por Santos Suárez y otra por San Indalecio, comedor al fondo, doble servicio, cuarto de criados, despensa, y galería, agua corriente con bomba Prat, módico precio. Informan en los bajos. 34928 6 ag.

MUY BARATAS

Se alquilan dos hermosas casas altas, muy ventiladas, acabadas de pintar. San Mariano y José Antonio Saco, frente a los Colegios Champagnat y Nuestra Señora de Lourdes, con cuatro habitaciones, sala, comedor, doble servicio. Tel. I-3457. 34632 9 ag.

ALQUILERES DE CASAS

SE alquila una buena esquina para establecimiento con buen contrato y módico alquiler, en la calle de Municipio y Justicia. Jesús del Monte. 34900 8 ag.

SE alquila una gran casa en Carmen y Luz Caballero ,Víbora. Las llaves en la misma. Informan: Manzana de Gómez, 252. Teléfono A-4893.
34628.—9 Ag.

ESTRADA Palma 67, entre O'Farrill y Lagueruela, sala, saleta, 4 cuartos, baño, cuarto y baño criado, gran terreno con árboles 70. Informes: Teléfono F-1915. La llave en la bodega de O'Farrill. 34635.—3 Ag.

SE alquila en cincuenta pesos San Lázaro número 27, Víbora, entre San Francisco y Concepción, con sala, saleta y tres habitaciones, comedor y cocina, patio y traspatio. La llave al lado. Informan en Máximo Gómez, 156. Teléfono A-3073. 34642.—3 Ag.

AVISO IMPORTANTE

Se alquila en cuarenta y cinco pesos a familias que deseen vivir con comodidad sin enfermarse, la hermosa y ventilada casa que resulta un sanatorio, con portal, sala, saleta, cuatro grandes aposentos, baño completo, luz eléctrica, instalación sanitaria, agua de Vento y de Pozo Manantial en la casa. A dos cuadras del tranvía. Informarán Avenida de Acosta y 9a. Bodega, Lawton, Víbora. 34497.—6 ag.

SE alquilan los altos de Avenida de Acosta, 4, esquina a Primera, Víbora, compuestos de sala, saleta, 3 cuartos, bomba y tanque de agua. La llave en Jesús del Monte número 661, bodega. Informes: Alonso y Compañía. Inquisidor número 10. Teléfono M-5111.
34149.—4 Ag.

SE alquila la espaciosa casa portal, sala, saleta, dos grandes habitaciones, baño completo, San Leonardo y Flores. Llave en la bodega. Precio 40 pesos. 34893 3 ag.

VIBORA. Se alquilan los casas Carmen números 19 y 17, con jardín, portal, sala, saleta, tres cuartos, baño y cocina y traspatio. Tienen agua. Llave al lado F-3529. 34897 3 ag.

SE alquila el bonito y saludable chalet de Luis Estevez 72, es de dos plantas y tiene garage. La llave en el 70. Informan San Anastasio 80. Tel. I-3326. 34898 3 ag.

SE alquila en el lugar más alto y alegre de la Víbora, calle de San Lázaro y Vista Alegre, un chalet esquina fraile Es un verdadero sanatorio. Informan en el mismo o en San Anastasio 80. Teléfono I-3326. 34899 3 ag.

ALQUILO Armas 40 entre Concepción y Dolores, con portal, sala, saleta, tres habitaciones y servicios, patio y traspatio. Llaves en frente. Teléfono U-5246. 34840 3 ag.

SE alquila en $25 la casa Durege 30-C, sala, dos cuartos, baño, cocina, patio. La llave al lado. Informan tel. A-5890. 34546.—4 ag.

ALQUILO San Indalecio D, entre Serafines y Agua Dulce, portal, sala, comedor, tres cuartos, cocina recién pintada. Teléfono U-1819. 33973 3 agt.

ALQUILO el número 60 de la calle Dolores, esquina a Porvenir, Víbora, portal, sala, saleta, tres habitaciones, galería cerrada, baño intercalado, agua caliente, magnífico comedor, etc. Precio: $47. Informes y llaves, Porvenir 1, altos. 34725 4 ag

SE alquila en 40 pesos la casa Concepción 34, con sala, comedor, tres habitaciones, baño, patio. La llave en el 38. Informan: Teléfono A-5890. 34128 3 ag.

SE alquila Loma del Mazo, O'Farrill y Luz Caballero, casa compuesta de sala, comedor, tres cuartos con sus servicios, garage con cuarto en los altos, jardín y servicio de criados. Informan teléfono M-7717. 34767 3 ag.

SE alquila acabado de pintar, la hermosa y fresca casa Estrada Palma 109, con portal, sala, comedor, cuarto de criado, garage, escalera de mármol, cinco cuartos terraza y baño completo. Teléfono I-1524 34306 3 ag.

GRAN oportunidad, se admiten proposiciones para un gran local en punto céntrico de mucho porvenir que se puede adaptar a un gran establecimiento o se puede dividir cómodamente para dos establecimientos más pequeños, se pueden hacer todas las modificaciones que se deseen, contrato por cinco o diez años. Calzada de Jesús del Monte, 58 y 60, cerca de la esquina de Tejas. 33010.—4 Ag.

SE alquila en 70 pesos la casa Durege 18 casi esquina a Enamorado, con portal, sala, saleta, comedor, 4 cuartos, baño intercalado, cocina, patio, traspatio, servicio de criados. La llave al lado. Informan: Teléfono A-5890. 34129 3 ag

HERMOSA NAVE ALTA

Alquilo 500 metros cubiertos, sin columnas y gran terraza por dos calles, ideal para grandes talleres, industrias, sociedad o colegio. Ave. Serrano 6. I-3121. 33495 6 ag.

SE alquilan los altos de Luis Estevez y Goicuría, Reparto de Santos Suárez. La llave en la bodega. Informan en Monte 5. Teléfonos: A-1000 y A-3994.
34337 7 ag.

SE alquila una magnífica nave, construída de concreto y acero, en la Calzada de Concha y Luco, casi esquina a Fábrica. Tiene 1000 metros superficiales. Informan en la Ferretería Los Dos Leones, Galiano 32. Teléfono A-4190 y A-0603. 34298 3 ag

POR MUY POCO ALQUILER

Se alquila una casa moderna en Dolores y Cocos, a una cuadra de distancia de la Iglesia de Jesús del Monte. Se compone de portal, sala, comedor, dos habitaciones, gran patio y todos los demás servicios. La llave en la bodega. Informan en San Ignacio y Luz. Teléfono M-6310. 34810 3 ag.

EN Jesús del Monte. Se alquila la cómoda y barata casa de Ensenada 14 D. Tiene tres habitaciones, sala y saleta. Precio irrisorio, en la bodega informan. 34873 10 ag.

SE alquilan a 30, 35 y 40 pesos, casas modernas, con dos o tres habitaciones, sala, comedor y servicios, en Calzada de Concha y Guasabacoa. Informan en Manzana de Gómez. Departamento 252.
34086 11 ag.

VIBORA. Se alquila fresca casa de Josefina 15 esquina a Primera, portal, sala, saleta, recibidor, tres hermosas habitaciones, lavabos de agua corriente, saleta de comer al fondo, baño moderno, cocina de gas, cuarto y servicio de criados, gran garage. Precio 70 pesos. Informan en la misma. 34530.—3 ag.

ALQUILERES DE CASAS

EN el Reparto Los Pinos, cerquita del paradero de Miraflores, Avenida del Oeste entre Manhattan y Avenida del Apóstol, se alquila en 15 pesos la accesoria letra D de la casa Villa Encarnación, con sala, un cuarto, cocina y sus servicios, de reciente construcción, de mampostería y teja. La llave el cartel dice dónde está. Informes en Chacón, núm. 19, bodega, esquina a Compostela, teléfono A-7154. 34732 3 ag

ALQUILO Fábrica 55, altos, frente al parque; sala, comedor, tres cuartos y demás servicios. Llave bajos. Informes: I-3644 A-5620. 34740 5 ag

SE alquila en Concepción 50 una casita interior compuesta de sala, tres cuartos. La llave al lado. 34455 8 agt.

A $30.00 SE ALQUILAN

cómodas casitas, modernas, altas y bajas, acabadas de fabricar. Tienen sala, dos cuartos, cocina y servicios, punto alto y saludable, cerquita de la calzada de Luyanó, la llave en la bodega de en frente. Reforma esquina á Santa Felicia. 34785 5 jl.

Marianao

E NMARIANAO

Se alquila en $50.00 una casa moderna, compuesta de portal, tres cuartos, comedor, cocina, baño intercalado, cuarto y servicio para criado, situada en General Lee, entre Real y Santa Catalina. Para informes, en el Jardín El Clavel, General Lee y Coronel Martínez Teléfonos F. O. 7238, F. O. 7029, Marianao. E 1835 8 d 1 ag

ALQUILO un magnífico local para café, fonda o lo que convenga. B y Miramar, esquina; Reparto Almendares. Informes: FO-2143. 34802 3 ag.

ALTOS fresquísimos Alturas Buenavista dos cuadras de Belén, agua siempre. Edificio Campana. Loma del Apeadero Ceiba. Carros Vedado-Marianao. 34853 3 ag.

ALQUILO chalet amueblado en La Lisa, cinco dormitorios dos baños, garage, jardín. Dr. Baralt, Banco Nova Scotia, 208. A-6862. 34764 4 ag.

SE alquila la casa calle 6 entre 13 y 15, Reparto Almendares,, casa nueva, compuesta de pardín, portal, vestíbulo, sala, comedor ,cuatro cuartos, dos baños de lujo, cocina, pantry y dos closets, lavadero, dos cuartos ,criados con su servicio y garage grande. Precio $110 y fiador. Informan en la misma y en Habana 17, altos. Teléfono FO-1881. 34555.—4 ag.

REPARTO ALMENDARES

Se alquilan los altos del chalet, situado en la calle 10 entre Primera y Tercera, compuesto de recibidor, sala, comedor, tres habitaciones, cuarto para criado y todos los servicios. Agua abundante. Precio 75 pesos. La llave en los bajos. Informes en Habana y Obrapía. Joyería El Gallo. Tel. A-2738. 33625 2 ag.

SE alquila en el Reparto La S[illegible] calle Seis entre Primera y Tercera, un hermoso chalet, cinco habitaciones, sala, dos baños y dos terrazas en los altos, muy decorado y amplios los bajos, cuartos para criados y chauffeur, garage para dos máquinas, jardín al frente y fondo, razón en la misma. Precio 160 pesos. La llave en calle Dos esquina a 25. Teléfono FO-1542. 33515 2 ag.

EN MARIANAO

Santa Catalina 18 frente a dos líneas de carros, se alquilan habitaciones altas y bajas a 10 pesos con luz a hombres solos. Informa el encargado.

Y en el Paradero de Los Quemados, Pasaje Panorama, se alquilan casitas a 10 pesos. En la misma informa el encargado. 33117 4 ag.

SE alquila lindo chalet acabado de fabricar, portal, sala, comedor, tres cuartos, gran baño, cocina, 1/4 criados y servicio garage. Calle 16 y C, reparto Almendares, frente al Parque Japonés, Marianao. 34293 2 ag

ESQUINA ACABADA

de construir se alquila, vida propia para cualquier establecimiento sobre todo, bodega o café. Avda. de Columbia y Martínez Marianao. Precio 30 pesos. Informan: Teléfono M-4922. 33555.—22 Ag.

Vedado

EN el Vedado calle 17 esquina M, se alquilan los altos, tienen cuatro cuartos, sala, comedor, baño intercalado, cocina de gas, cuarto de criado y servicios. Informan en el café. 35057 7 agt.

SE alquilan los modernos altos de 23 número 433, entre 6 y 8, Vedado, compuestos de terraza, recibidor, sala, gabinete, hall central, siete habitaciones, dos baños completos intercalados, magnífico y fresco salón de comer, pantry, amplia cocina con calentador y dos cuartos de criados con sus servicios y entrada independiente. Precio rebajado $165.00. Informan teléfonos F-2108 y A-4013. 35024 5 agt.

SE alquila una casa en la calle 13 entre H e I, Vedado. Sala, recibidor, pantry, seis cuartos, dos baños, comedor, cocina, cuartos criados, garage, portal y demás servicios. Informan San Lázaro 392. Teléfono U-1398. 34963 6 ag.

SE alquilan los altos de la casa moderna construcción situada en la calle 29 entre B y C. Se componen de sala, comedor, cuatro habitaciones, cuarto de criada, doble servicio sanitario y baño moderno. Las llaves en el piso de al lado. Informan: García Tuñón. Aguiar y Muralla. Teléfono A-2856. 34747 5 ag.

VEDADO. Se alquila la casa calle 10 entre 15 y 17, número 150, con cuatro cuartos dormitorios, servicios sanitarios modernos, etc. La llave e informes en la casa de al lado, de esquina. 34779 3 ag

SE alquilan los altos de una casa recién fabricada, muy fresca, en la calle 15 entre 18 y 20, Vedado, dos cuartos grandes, sala, comedor y los servicios sanitarios modernos. Cocina con gas o carbón. Informan en los bajos. 34825 6 ag.

SE alquila en el Vedado, calle 25 número 445 entre 6 y 8, una gran casa compuesta de portal, sala, espléndido comedor, hall, seis habitaciones, dos servicios sanitarios para familia completos, cocina, pantry, dos cuartos altos, servicio sanitario para criados; garage con entrada independiente y habitación con servicio para el chauffeur. Llaves en la bodega de la esquina. Su dueño, Campanario 63, bajos. Teléfono A-4857. 34757 4 ag

---

FOLLETIN 57

B. M. CROKER

HIJOS DE LA SELVA

ADAPTACION DEL INGLES

POR

LUIS ROIG DE LLUIS

De venta en la librería "Cervantes", de Ricardo Veloso, Avenida de Italia (Galiano) No. 62. Tel. A-4958

(Continúa)

senciaba aquella escena. ¿Era un sueño o realidad? Allá, el grupo de gente vestida de blanco, junto a la mesa de juego, y en aquella blancura la nota discordante de la hermosísima mujer vestida de rojo, que no podía disimular su culpabilidad ni su derrota, mientras continuaba inmóvil, recostada en la silla y agarrándose nerviosamente al borde de la mesa. Maguire y Gresham, sumamente azarados, no sabiendo que hacer, jugaban con los lápices y las fichas; los otros parecía que asistían a la acusación de un reo, y el joven de la tostada tez y los negros ojos fijaba éstos alternativamente en todos los circunstantes.

—Mi padre no era rico, y estaba embarcado con mucha frecuencia —dije, después de una brevísima pausa.—Un día me encontré completamente solo en casa, abandonado por mi madre, que había huido en el yate de un millonario norteamericano. Cuando mi padre regresó, ingresé en un colegio inglés, porque no podía soportar mi vista, por lo moreno que era y lo mucho que se parecía a mi madre. Y así fuí abandonado como un pobre perrillo quejumbroso, del que nadie quiere saber nada.

—¡Ese hombre ha perdido el juicio, está loco—pudo decir, por fin, mistress Heron—y no hace más que mentir, mentir miserablemente!

—Sólo un momentito más—volvió a suplicar Dene.—Voy a terminar. Fuí a Sandhurst y entré en un regimiento de caballería, porque mi padre, entre tanto, se había enriquecido. Un pariente le había legado su inmensa fortuna y su apellido, y desde entonces se firmó Newton-Dene: pero murió muy pronto, sin consolarse ni olvidar el daño que se le había causado.

Calló un instante, para que los que le escuchaban pudieran hacerse cargo bien de sus palabras.

—Si se desean pruebas—añadió— pueden pedírselas a mis abogados Walke y Keep, en Lincoln, quienes darán cuantas sean precisas y certificarán cuanto acaba de decir... He terminado. Nninguno de ustedes —y su mirada recorrió los rostros de los circunstantes—me volverá a ver. Si hubiera tenido una madre buena —la voz le flaqueó un segundo—habría sido un hombre honorable. Pero siendo como soy, me da asco el mundo.

Crispados los puños, de pie en medio de la habitación, pronunció las últimas palabras; después se dirigió apresuradamente a la salida, cerrada por un purdah, del que dió tan violento tirón al separarlo, que la barra que lo sujetaba se quebró, y el purdah cayó al suelo. Mistress Heron lanzó un grito estridente, alzó los brazos en un arranque de trágica desesperación y se desmayó. De todos los comensales sólo se quedó Juana asistiéndola; como si se hubieran puesto de acuerdo los demás, fueron desapareciendo silenciosamente, sin pensar en despedidas ni dar gracias, ni en manifestar su interés por su señora a mister Heron.

—Qué comidilla tan salpimentada para Chandi! Toda una sarta de embustes, como dijo más tarde la ofendida dama, haciendo protestas de su inocencia y pretendiendo hacerse pasar por una desgraciada mujer vilmente calumniada y abandonada por todos. Pero Tom Heron había visto en el rostro del joven una expresión tal de repulsión y de horror que no podía fingirse, y, además, no pudo menos de encontrar el extraordinario parecido entre la madre y el hijo, cuando, olvidando todos los respetos sociales, se abandonaron a su desenfrenado furor. Con el mayor cuidado repasó en su memoria... ¿Dónde estuvo, según lo que ella contaba, aquellos diez años, desde el día en que abandonó su hogar hasta el momento en que, atraído por su fascinadora belleza e interesado por la similitud de los caracteres de sus enfermedades, fué en Karlsbad el esclavo de la encantadora mistress Notwen, Newton escrito al revés? ¿Qué cuento o, mejor dicho, qué novela había invertido de un marido tísico, y cómo los dos esperando una ilusoria curación habían ido recorriendo balnearios y sanatorios? Esa fábula le había bastado para justificar su conocimiento de las elegantes estaciones medicinales y su pobreza.

Tom Heron, convertido en estatua, escuchó las protestas, las lágrimas, mentiras y súplicas de Zella, porque tenía la seguridad de haber sido víctima de los hechizos de una aventurera.

Mister Dene regresó inmediatamente a Sekunderabad, después de haberse despedido, con una breve carta, de su pariente y convidados.

Antes de que Chandi se repusiera del espanto que le habían producido las sensacionales revelaciones de aquel hombre, llegó desde el dschungel una noticia alarmantísima. Un mensajero llevó a Maguire una carta urgente de Scruby, en la que éste preguntaba si tenía alguna noticia de Trafford, que había salido del campamento diciendo que regresaría dentro de un par de horas, y hacía ya dos días que nada se sabía de él. Chapman se puso en camino inmediatamente.

CAPITULO XXIX

Los expedicionarios llevaban ya algunas semanas en los junglares, y cuando miss Trafford, en la soledad de su tienda, había leído o escrito bastante todavía le quedaba tiempo de sobra para dedicarse a meditar. Y uno de los pensamientos que más insistentemente acudían a su cerebro, era el de que: "Uno de los errores más grandes en tus veintiún años de vida era el no haber escuchado el consejo de tu hermano".

Porque al calor, que ella supuso sería soportable, no solamente era mucho más fuerte de lo que se había imaginado, sino una verdadera tortura. El sol no conocía la conmiseración; vientos cálidos, como si procedieran de un horno, hacían imposible la permanencia al aire libre; el polvo, que parecía de partículas de fuego, se juntaba con las hojas secas en densos torbellinos que el aire llevaba por doquier; hasta las cuerdas o vientos de las tiendas de campaña estaban calientes al tocarlos. Demasiado cansada para moverse, permanecía horas enteras echada sobre una "chaise-longue", medio perdida la sensibilidad. Para leer había muy poca luz, porque las tupidas persianas de bambú, mojadas, en las puertas y ventanas, impedían el paso a la claridad, y su único compañero, Henry, fatigado de perseguir a las ardillas, tumbado en el suelo, yacía tan cansado como ella y sin ganas de moverse ni de nada más que de dormir, y a juzgar por unos ladridos muy suaves que daba, debía soñar que todavía estaba, como su amo, dedicado al noble sport de la caza. Que lentamente transcurrían las horas, mientras fuera mugía el caliginoso viento tempestuoso en la comarca caldeada por el sol abrasador, haciendo mover toda la tienda de campaña como si quisiera arrancarla de los pivotes que la sujetaban al suelo.

Sí; Milly, quisiera o no, tenía que reconocer que había procedido muy ligeramente, y que era una verdadera locura, en una muchacha recién llegada de Europa, ir a vivir en el mes de Abril en los junglares. Felipe, era cierto, la había querido disuadir de su descabellado propósito; pero, como todos, subyugado, sin darse cuenta, por el encanto que manaba de su emprendedora y decidida hermana, no se había opuesto con la debida energía a su decisión, y ahora pagaba ella las consecuencias de su capricho. La vida en el campamento le proporcionaba, sin embargo, algunas compensaciones, entre ellas los matinales paseos por el dschungel, cubierto de rocío, y las deliciosas cabalgadas a la luz de la luna. Como el campamento variaba frecuentemente de emplazamiento, cambiaban, naturalmente, sus alrededores, y así producía cada vez nuevos efectos e impresiones en ella el encanto inagotable de la maravillosa India. No eran solo la elevada temperatura que señalaba el termómetro ni las largas y monótonas horas de aburrimiento en la tienda lo que motivaba el deseo de Milly de regresar a Chandi, sino el verse, hablando en sentido figurado, entre dos fuegos.

A su temperamento, sensible y observador, no se le ocultaba que el coronel Tristam estaba convirtiéndose de admirador en pretendiente tímido; pero como pretendiente al fin y al cabo. Algunas delicadas alusiones, una mirada, una inflexión de su voz, un apretón de manos algo prolongado, la habían hecho ver aquel hecho poco deseado. Hasta entonces no había visto en él más que un simpático amigo, un señor de mediana edad, cuyos pensamientos sólo eran para la caza, pues para él ni la política ni la literatura significaban nada, lo mismo que la música y las más candentes cuestiones de actualidad. Su diario de caza y la revista de deportes **Field** eran su única lectura.

En los últimos días, cuando volvían de una excursión a caballo o se paseaban por el campamento, se había vuelto más comunicativo; le hablaba de su familia, de sus planes y de su padre, un venerable viejecito de ochenta años. También le contó que pensaba tener una residencia fija, hacer vida de sociedad, mandar engarzar de nuevo los brillantes de la familia y abrir su casa de Londres.

—**Noblesse oblige**—dijo suspirando—. Mi futura esposa tendrá que hacer, y muy a gusto, la **season** en Londres. ¿No le parece a osted?—añadió, mirándola fijamente, como si quisiera leer la respuesta en sus ojos.

—¡A mí no me pregunte usted nada!—contestó Milly, tratando de disimular su apuro con una forzada sonrisa—. La **season** londinense fué para mí un suplicio. Porque no es otra cosa el tener que estar todos los días yendo por fuerza a diversiones que, generalmente, son un tormento. Dante no supo lo que eso es, porque si no hubiera figurado en su **Divina Comedia**.

Muy poco después de deiir esto pudo escurrir el bulto. Aquella vez lo logró; pero ¿cómo podría impedir, a la larga, una inminente declaración de amor, mejor dicho, petición de mano, cuya primera consecuencia habría sido el inmediato regreso a Chandi? Y eso no era todavía lo peor. Aún había allí otro buen amibo: el buen Scruby, el íntimo de Felipe. Le parecía a ella que en las

M.E.C.D. 2016

ALQUILERES DE CASAS

VEDADO. Alquilo casa esquina A y 15 número 339, con jardín y portal corrido, sala, comedor, cuatro cuartos y demás comodidades. Informan Aguiar 55. Teléfono A-3615. 34827 4 ag.

SE alquila la casa calle K 189, Vedado, compuesta de sala, saleta, cuatro grandes cuartos, comedor al fondo, cuarto de criados y espléndidos servicios. Informes: Romeo y Julieta. Belascoain No. 2 A. Teléfonos U-5738. U-5166. 34820 3 ag.

GARAGE. Vedado se alquila con habitación para chauffeur. Calle 2 número 3 esquina a 5. Informa en la misma. 34736 7 ag

VEDADO. Se alquilan los bajos de Línea No. 129 entre 14 y 16. La llave en la bodega de esquina a 16. Tel. F-1907. 34857 3 ag.

SE ALQUILAN

Los bajos del chalet moderno en el Vedado, compuestos de portal, terraza, recibidor, sala, cinco hermosas habitaciones con su hall central, baño completo intercalado, comedor, pantry, cocina, calentador, cuarto, baño de criados, garage, cuarto de chauffeur, despensa, patio al fondo. Informan en los altos de la misma. Su dueño C No. 4 frente al Parque Villalón. 34813 15 jl.

REBAJADOS y acabados de reparar, se alquilan los altos de Baños, número 8, entre Calzada y 5a. Informan: F-5019, muy frescos y cómodos. 34641.—3 Ag.

SE alquila la casa calle Once, número 6, entre Paseo y Calle A, Vedado, acabada de reconstruir, compuesta de portal, sala, saleta, comedor, cuatro habitaciones, baños, cocina, repostería, garage y habitaciones para criados y chauffeur, con jardín y patio al fondo. Informan: Teniente Rey número 71. Teléfono A-4395. 34603.—6 Ag.

VEDADO. Se alquilan los bajos de la casa calle 15, número 198, entre G y H, compuestos de sala, comedor, tres habitaciones con baño intercalado, cocina de gas, cuarto de criado con su servicio sanitario etc. Informan: Calle H, número 138, esquina a 15. 34599.—6 Ag.

CALLE 17, número 456, entre 8 y 10, se alquila este alto, acera de la brisa, sala antesala, hermoso hall, tres cuartos, baño intermedio; cuarto y servicio de criados. No tiene garage. Informan en los bajos. 34602.—4 Ag.

ATENCION COMERCIANTES

Esquina K y 21, Vedado, alquilase local listo para Carnicería, otro puesto frutas, con cocina y servicio. Portero informa. 34334 12 ag.

SE alquilan los altos de la casa Calle 15 número 196, entre G y H, compuestos de sala, comedor, tres habitaciones con baño intercalado, cocina de gas, cuarto de criado con su servicio sanitario, etc. Informan H, núm. 138, esquina a 15. 34275 4 ag.

VEDADO, calle 35 y 8, Reparto San Antonio, se alquila una casita en 20 pesos con sala, dos cuartos. Tiene para guardar dos automóviles. Informes al lado en la bodega. 34162 3 jl.

COMPAÑIA CUBANA DE EDIFICACION EN EL VEDADO

Resuelto el problema de la vivienda confortable a precios razonables: con y sin muebles.

Dos cuartos con baño privado completo, luz y elevador toda la noche. $24.00
Dos cuartos baño privado, luz y gas. . . . $32.00
Dos cuartos baño privado, terraza, luz y gas $35.00

Apartamentos verdaderas casitas de sala, cuarto, comedor, baño, cocina de gas desde $24.00 a $45.—13 entre 18 y 20, dos cuadras del tranvía. Servicio de comida en la misma.

TELF. F-5678

E 1824 11 Agt

VEDADO 75 pesos calle 21 número 449A, esquina, altos brisa, entre 8 y 10, cuatro cuartos, cocina gas, doble servicio, azotea, agua abundante. F-2883. 34498 3 agt.

EN la calle de 16 entre 19 y 21, Vedado, se alquila una hermosa casa de altos, acabada de fabricar, muy fresca, compuesta de sala, hall, recibidor, tres habitaciones, baño intercalado, comedor al fondo, cocina de gas, servicio de criados, agua caliente y fría en abundancia, teléfono y timbre eléctrico. Informes en la bodega de la esquina. 34462.—8 ag.

PRECIOSO chalet, moderno, se alquila en 19 esquina a Paseo, Vedado, también unos altos por Paseo y unos bajos p or 19, todas con garage. Informan en Manzana de Gómez. Departamento 252. 34085 11 ag.

ESQUINA acabada de construir, se alquila, vida propia para cualquier establecimiento, sobre todo bodega y carnicería. A y 10, Reparto La Sierra. Tel. FO-1172 33488 6 ag.

EDIFICIO Tavel, 21 y C, alquila casa, sala, comedor, dos cuartos, cocina y baño. Otra de sala, comedor, cuatro cuartos, cocina y baño, cuarto y servicio criados. F-4252. 32318 14 Ag.

VEDADO, calle 17 número 595 entre 26 y 28, a dos cuadras de 23, se alquilan casas interiores, sala, comedor, cocina, baño y cuarto, $20. Teléfono F-1183, modernas. 33679 8 ag

EN LINEA Y D, VEDADO

Nuevo Edificio Montes, sin estrenar, se alquilan confortables y bonitos pisos regulares y apartamentos de dos habitaciones y de una sola, con baños completos cada una, closet, pantry, agua caliente, luz, teléfono y otros servicios. A personas decentes y estables, cerca de la Iglesia, Colegio La Salle, Dominicas americanas y francesas. Cualquiera de estos pisos tiene tres balcones a la calle. Precios módicos. Informan en la misma. 33616 7 ag.

SE alquilan en el Vedado, calle Tercera entre E y F, dos chalecitos de moderna construcción, en módico precio. También unos altos por F., entre Tercera y Quinta. Informan en Manzana de Gómez. Departamento 252· 34083 11 ag.

VERDADERA GANGA

Se alquila 21 No. 457 entre 10 y 12, Vedado, amplia y cómoda casa nueva, con recibidor, sala, saleta, cinco habitaciones bajas, dos baños, salón de billar, comedor, tres habitaciones, altas, con servicios, patio y traspatio, con su jardín de pérgolas, garage y un cuarto, lavaderos. En la misma informan. 33751 3 ag.

VEDADO

Se alquilan los altos de la casa calle 14 esquina a Calzada, compuesta de sala, recibidor, comedor, cinco cuartos, baño, cocina y cuarto para baúles en la azotea. Claudio R. Arellano. Teléfono A-8297. Cuba 50.

E 1819 Ind 25 jl

CALLE C, 209, entre 21 y 23, alquila casa de terraza, sala, comedor, cinco cuartos, cocina y baño. F-4252. 33039.—19 Ag.

VEDADO. A cinco minutos por tranvía, de la Calzada de Galiano, se alquila en la calle "M" esquina a Línea, un piso alto, acabado de fabricar, con entrada independiente para el servicio, demás comodidades y agua en abundancia. La llave e informes en el café en los bajos. 33993 3 Agt.

ALQUILERES DE CASAS

ALQUILO casa frente a la brisa, con sala, recibidor, cinco espléndidas habitaciones y baño intercalado. Informan: M No. 126, entre 13 y 15. 34360 3 ag.

Guanabacoa

SE alquila un chalet en el Vedado, en la calle 10 No. 9 entre 11 y 13, con todo el confort moderno y acabado de pintar. 32662 16 ag.

2.—ALQUILERES DEPTS.

Habana

SE alquila departamento azotea, independiente resto casa, compuesto dos habitaciones, baño intercalado, cocina. San Lázaro 314. 34978 5 agt.

ESTRELLA 54, altos de la bodega, se alquilan dos departamentos con vista a la calle. Informan en la misma. 35033 5 agt.

MONTE NUMERO 2-A

esquina a Zulueta. Alquilo departamentos de dos habitaciones con vista a la calle, amplios, frescos y uno en la azotea, con sus servicios completos, muy independientes en 28 pesos No falta agua. Casa de orden. 34973 5 ag.

DEPARTAMENTOS AMUEBLADOS, DOS CUARTOS, COCINA Y BAÑO. EDIFICIO MODERNO CON TODAS COMODIDADES. PRECIOS SUMAMENTE REBAJADOS. EXCELENTE COCINA. HAY HABITACIONES FRESCAS AMUEBLADAS TAMBIEN. COMPOSTELA 66. A-2427.

34901—3 Agt.

SE alquila en Manrique 78, altos, entre San Miguel y San Rafael, dos departamentos amplios y frescos en la azotea, con servicios y cocina, independientes, propio para un matrimonio, por reunir las condiciones necesarias de una casita. Precio 45 pesos con luz. 34884 5 ag.

SE alquila un departamento alto, completamente independiente, con vista al mar, en Cuba número 6. Las llaves el portero. Informa, doctor Pichardo, Aguiar 86, altos. 34719 4 ag

EN Aguiar 95, entre Teniente Rey y Muralla, se alquila un departamento compuesto de tres amplias habitaciones con balcón a la calle y servicio sanitario completo. Precio $55. Las llaves en poder del portero. Informa: García Tuñón. Aguiar y Muralla, Tel. A-2856. 34746 5 ag.

VIRTUDES 28 entre Aguila y Amistad, casa acabada de construir se alquila apartamento compuesto de gran sala, habitación y cuarto completo de baño. Tel. M-9392. 34896 3 ag.

EN 30 pesos un departamento de tres habitaciones, con servicio propio e instalación eléctrica, con abundancia de agua. Compostela, 113, entre Muralla y Sol. 34784 9 ag

AMPLIO y fresco departamento; cocina y servicio independiente. Puede verse a todas horas; es casa seria y familia corta. Jacinto Rodríguez y Ca. San Ignacio 42. 34839 3 ag.

SE alquila en Muralla y Compostela, La Elegante; en la azotea, un departamento de dos cuartos, comedor y cocina. Teléfono A-3372. 34663 3 ag.

FLORIDA 43. Se alquilan baratos dos departamentos independientes, con sala, comedor, cocina gas, baño servicios completo, tres habitaciones, tranvías por la puerta y esquina Vives. La llave en establecimiento bajos. Informan: I-5750. 34611.—6 Ag.

PELUQUEROS. Cedo un departamento para peluquería en la calle San Rafael, próximo a El Encanto y La Casa Grande Informan San Rafael 41. 34442 5 ag.

ALQUILO en casa particular departamento dos habitaciones a la brisa muy fresco, vista calle, Corrales 2-A, primero, izquierda. No niños; se cambian referencias. Precio con luz. 35. 34273 5 ag.

CERRO 561

Se alquila un magnífico departamento con balcón a la calle $25. 34059 3 ag.

SE alquila un Departamento con balcón para la calle a personas decentes, buena casa, hay agua abundante y teléfono. Amistad 98 entre San José y Barcelona. 33917 3 Agt.

FRENTE Secretaría de Gobernación se alquila manífico departamento, para profesional u oficina. Tacón 4 A-7627. E 1702 indf 3 jl.

DEPARTAMENTOS para oficinas, en Consulado 24, bajos y altos. En la misma, el portero. 34222 11 ag.

ALQUILAMOS apartamentos en el edificio Vidal y Blanco, Infanta y San Lázaro con sala, comedor, tres cuartos, servicios modernos. Informan Galiano número 95. Teléfono A-5007. 33420 6 Agt.

Barrios

SE alquila un departamento alto con dos habitaciones y terraza, independientes por completo, precio 20 pesos en Lawton 81 entre San Mariano y Vista Alegre. 35012 6 agt.

VEDADO, CALLE 11 NUM. 118

Entre 22 y 24 a una cuadra de la línea, alquilo en 16 pesos apartamentos nuevecitos, con sala, cuarto, cocina, cuarto baño, patio y luz, agua abundantísima. 33024.—4 Ag.

VEDADO, "K" Y "21"

Terminado este lujoso edificio, alquilanse hermosos y ventilados apartamentos por estrenar para familias cortas, compuestos de comedor, sala, hall, uno o dos dormitorios, elegantes baños completos, cocina de gas, agua fría y caliente. Todos con cuarto alto para baules, etc. Precios de $55.00 a $70.00. El portero informa o teléfono M-3848. 34082.—11 Ag.

SE alquila en 35 pesos un departamento independiente en 19 número 248-A, entre E y F, Vedado, Tiene sala, dos cuartos, comedor, cocina de gas y cuarto de baño con bañadera, bidel, lavabo y demás servicios, en casa nueva. Informan en la misma, el portero, señor Fermín. 34720 4 ag.

DEPARTAMENTOS. Se alquilan Paseo 273, entre 27 y 29, con dos habitaciones, cocina, luz y servicios independientes. Informan en la misma, tienda de ropa. 34324 7 ag.

SE alquila departamento de dos habitaciones grandes con lavabos, cielo raso luz, entrada independiente, todo nuevo en 20 pesos. Calle 13 entre 26 y 28, Vedado 34290 4 ag.

CASA POR APARTAMENTOS

21 No. 352, Vedado. Apartamentos de dos grandes habitaciones, cocina, cuarto de baño y servicio sanitario independiente, por su ventilación. Todos tienen dos frentes exteriores; su seriedad y precio ofrecen grandes ventajas a cortas familias. 34177 2 ag.

3.—ALQUILERES HABTS.

Habana

HABITACION con luz y teléfono, único inquilino, alquilase a señora o señorita. También la cedo por comida para una persona. Jesús María 109, segundo piso. 34983 6 agt.

CASA PARA FAMILIAS

Obrapía 51 y Belascoaín 41 y medio. Habitaciones con y sin comida, 14, 35, 45 pesos. Centro comercial. Hay con baño diez tickets $4.00. 35016 6 agt.

SE ALQUILAN HERMOSAS

habitaciones a 10, 12, 14 pesos. Departamentos a 20 y 28 pesos, pisos de mármol, balcón a la calle. Amargura 16 casi esquina a San Ignacio. 34854 10 ag.

ALQUILERES HABITACIONES

HABITACION. Se alquila una muy fresca en 16 pesos, único inquilino. También con muebles. Hay teléfono, a personas morales. Industria 13, altos. 34919 3 ag.

PRADO 31, altos, se alquilan dos amplias y ventiladas habitaciones, vista al Prado, personas de moralidad, agua abundante. Toda asistencia. 34969 4 ag.

SE alquila una gran habitación, muy fresca y clara en 15 pesos, luz y llavín No falta el agua. Casa de orden. Habana 226, altos. 34968 4 ag.

SE alquilan amplias y ventiladas habitaciones en San Rafael 168-B, entre Espada y San Francisco. Pueden verse. 34718 4 ag.

VIRTUDES 28 entre Aguila y Amistad, casa acabada de construir, se alquilan habitaciones amuebladas, con lavabo de agua corriente, cuarto completo de baño en todas habitaciones a 20, 25 y 30 pesos mensuales. Teléfono M-9392. 34895 3 ag.

SE alquila en Teniente Rey 104, una bonita habitación con balcón a la calle a hombres solos o matrimonio sin niños. 34860 3 ag.

ZULUETA 36 D, altos, se alquilan dos habitaciones en la azotea, amuebladas, una tiene agua corriente y baño en el mismo piso. 34881 5 ag.

SE alquila hermosa habitación a personas de moralidad, teléfono y llavín. Rayo 58, altos, entre Reina y Estrella. 34879 3 ag.

MONTE 485, se alquilan habitaciones, cada una con su baño privado y un departamento con baño intercalado y cocina. 34885 3 ag.

SE ALQUILAN

Habitaciones altas y bajas en Obrapía 73 entre Aguacate y Villegas, son frescas y baratas, abundante agua. En Jovellar 15 entre Infanta y H, se alquilan departamentos a 16 pesos con cocina y dos habitaciones. Espada 10 entre Cuarteles y Chacón, hay una espléndida habitación cómoda y casi independiente en 13 pesos. Galiano 5 hay habitaciones altas y bajos, desde 12 pesos. 34878 8 ag.

Habana. Se alquilan habitaciones o departamentos para oficina en los altos de la casa Empedrado, 16, Informan: Arellano y Hermanos, Cuba, 50. Teléfono A-8297.

E 1628 ind 1 Jl.

CALLE Zulueta 32, pegado al Teatro Payret se alquilan magníficas habitaciones y en Aguiar 57; Cuarteles 1; Cuba 80; Cuba 120; Compostela 110; Aguacate 122; Esperanza 117; Manrique 163; Lagunas 85; Gervasio 27; Virtudes 140 y Animas 129. 34674 7 ag.

GERVASIO 39, casa de esquina, una habitación con balcón a la calle, propia para señora o caballero, servicio del teléfono A-7925. 34777 3 ag

EN Consulado 24, bajos, se alquila una cocina y dos cuarticos, propios para guardar o depositar muebles u otros objetos. Las tres piezas se alquilan en 25 pesos al mes, una en 10 pesos. Llave e informes en la misma, el portero. 34224 6 ag.

EN SAN RAFAEL Y GALIANO

altos de la Peletería La Moda, se alquilan habitaciones. Se piden referencias.

1831 10 d 30 Jl.

HABITACION en 14 pesos con frente a la calle y gran patio al frente. Jesús Peregrino 83, altos a una cuadra de Infanta. Habana. 34559.—3 ag.

SE alquilan espléndidas habitaciones y departamentos en O'Reilly 32. Informan en la botica de los bajos. 34568 3 ag.

PARA matrimonio o dos compañeros, tengo dos grandes y frescas habitaciones, con o sin muebles y comida si la desea; casa de familia, agua caliente. San Miguel 73, a dos cuadras de Galiano. 34349 4 ag

EN casa particular se alquila una hermosa habitación con vista a la calle. Neptuno 181, altos. 34359 3 jl.

ALQUILO habitaciones frescas y hermosas con luz, entrada a todas horas, precios reducidos, local para carros de mano frente al Campo de Marte. Antiguo Telégrafo. Amistad 136. 34353 7 ag.

AGUACATE, 34-B, esquina a Empedrado, segundo piso, se alquila una habitación en 17 pesos; mucha agua, luz toda la noche y teléfono; es casa de familia y se puede cocinar si lo desean; se piden y se dan referencias. 34256 3 ag

CASA PARA FAMILIAS

Obrapía 57, esquina a Compostela, la casa más fresca de la Habana, con amplias habitaciones y espléndida comida, todo por un módico precio, situación inmejorable. Casa y comida desde 30 pesos en adelante, por persona. 34287 27 ag.

SE alquilan dos habitaciones altas con servicio y cocina para matrimonio sin niños, calle Aguila 231 entre Monte y Corrales. 34157 4 ag.

JUNTAS o separadas, baratas, alquilo habitaciones en casa respetable. Amistad 83 letra A., altos. No confundirla con la del lado. 34055 5 ag.

ALQUILO habitaciones departamentos, Merced 77; pesos 22 a 32. Cárdenas, 2-A pesos 10; Sol 63, pesos 16; Virtudes 1, pesos 15; Oficios 106, pesos 7; F núm. 8, Vedado, 13 a 20 pesos. Cuba 91, pesos 10 a 26. 33684 3 ag

SE alquilan ventiladas habitaciones en Compostela 94, altos, amuebladas y si se desea con comida. Se admiten abonados. Precios módicos, (a hombres solos). Compostela 94, altos. 33062.—4 Ag.

BERNAZA 39 y 41, entre Teniente Rey y Muralla, alquilo habitación amplia y fresca, con lavabo agua corriente, nunca falta el agua. Se prefieren hombres solos. 34106.—3 Ag

MONSERRATE 93, altos, se alquilan habitaciones. Más informes en la misma 31459 8 ag.

HABITACIONES ESPLENDIDAS

Con luz, agua corriente, muy frescas. Edificio moderno. Viva cómodo, barato. Marqués González 84 entre Peñalver y Desague. Se sirven comidas a domicilio. U-3914. 33752 3 ag.

Barrios

SE alquilan frescas y ventiladas habitaciones altas a precio de situación. Informan La Luna. Paseo y Calzada. Vedado. 34800 10 ag.

CUARTOS COMODOS

Alquilo Omoa 14 a 12 pesos. J. del Monte 156 a 14 pesos. Estos con luz y salita y habitación. Allí informan. 34817 3 ag.

VEDADO, LINEA Y D

A señora, caballero o matrimonio. ¿Busca habitación alegre, confortable y de honesta independencia? Venga al edificio Montes y las encontrará, con terraza a la calle, baño completo, agua fría y caliente, luz y teléfono y otros servicios Precios módicos. Informan en el mismo. 33617 7 ag.

VIBORA. Se alquilan dos habitaciones en Lawton 80, Pasage, entre San Mariano y Vista Alegre. Pregunten por Manuel el encargado. 34629.—7 Ag.

4.—ANIMALES

PERRO GALGO

Se vende uno finísimo, color champagne cachorro 50 pesos. Novena 8 entre Dolores y Tejar. Reparto Lawton. Teléfono I-3466. 34834 5 ag.

PONEY for sale with its basket You can see it at calle 17 number 234 between F y G., Vedado. 34042 3 ag.

SE vende Poney con su cochecito de mimbre. Se puede ver en la calle 27 número 234 entre F y G, Vedado. 34041 3 ag.

ANIMALES

LA mayor en el giro, habiendo recibido gran cantidad de mulos nuevos maestros de todos tamaños nos complacemos en ponerlo a la venta sumamente barato, tenemos 40 mulos de uso, 6 zorras cargar maderas, 20 carros 4 ruedas, 40 bicicletas del país y americanas, 3 Faetones, un tilbury, 8 arañas, 3 carros agencias, un carro cerrado, 3 caballos quintoque finos y 5 caballos del país de 7 cuartas finos y un troy. Teléfono I-1376. Jarro y Cuervo. 33951 25 agt.

VENDO dos vacas recentinas, lo mismo juntas que separadas, propias para una familia. Informan 10 de Octubre 563 y medio. Teléfono I-1763. 12001 6 Agt.

5.—AUTOMOVILES

Ventas

Accesorios

POR ausentarse su dueño se vende una máquina "Packard" Touring Car de siete personas, ocho cilindros, del último modelo, en perfecto estado, tanto la maquinaria como la carrocería. Domínguez 4, Cerro. 35009 7 agt.

GOMAS Balón para Ford y cámaras marca Parabelle. Cuerda se liquida muestrario acabado recibir, precios bajos garantizando calidad tan buena como la mejor, le conviene investigar precios, quedan pocas. Keystone Company, Aguiar 116, Departamento 87. 34999 7 agt.

DIEZ GUAGUAS

En muy buen estado. Con carorcerías abiertas, casi nuevas, para 24 pasajeros. Se venden verdadera ganga. Jesús del Monte 679. 34828 3 ag.

CAMIONCITO FIAT $125.00 Y CARRITO CON 4 RUEDAS $50.00

Se vende propio para lecherías, panaderías o tintorerías. Novena 8 entre Dolores y Tejar. Reparto Lawton. Teléfono I-3466. 34832 5 ag.

BUICK Sedan, pocos meses de uso, como nuevo, se da barato. Sign. Lusso. Marina y 25. Teléfoon U-1735. 34870 3 ag.

SE VENDE

Muy barato un Chandler Sedan de 4 pasajeros. Informan G 116. Teléfono F-4233. 34465.—4 ag.

SE venden dos camiones White, de cinco toneladas, casi nuevos y a precio de situación. Se dan facilidades de pago. Verlos, Garage El Punch. San Pablo y Vista Hermosa, Cerro. Preguntar por Arcadio. 34431 5 ag.

SE vende un automóvil Hudson en magníficas condiciones y muy barato, puede verse a todas horas en Blanco 29, con $300.00 en efectivo, puede usted salir manejándolo. 32862 3 agto.

6.—BONOS Y CREDITOS

COMPRO CREDITOS DEL GOBIERNO

aprobados por la Comisión de Adeudos. Cualquier cantidad. No venda, sin antes saber mi oferta. Manzana de Gómez, 318, Manuel Piñol. 31550 9 ag

7.—COMPRA-VENTA OBJETOS

VENDO en buenas condiciones utensilios de tintorería. Informan Manuel López, Calzada Víbora 648. Teléfono I-1658. 35076 4 agt.

SE venden divisiones de cristal, sillas de Viena, mesas para fonda, un buró plano, uno de cortina, un lavabo, un aparador y una cocina de gas. Infanta número 97, esquina a Sitios. 35000 10 agt.

CAZADORES. Vendo dos escopetas, una automática y otra de dos cañones, una perra maestra y un cachorro de año y medio. Teléfono M-6244. Teniente Rey 96 por Monserrate. José Luis García. 34649 3 ag.

SE venden dos puertas con cristales, propias para calle. También varias divisiones de mamparas. Pueden verse en Inquisidor 4. 34490 3 agt.

GANGA. Se venden vidrieras de mostrador y de lunch, de todas clases y tamaños. Apodaca 58, entre Suárez y Revillagigedo. 34411 7 ag.

SE VENDEN MOLINOS DE CAFE DE SEGUNDA MANO Y MOTORES ELECTRICOS USADOS A PRECIOS MUY ECONOMICOS LUIS L. AGUIRRE Y CA., S. en C. MERCADERES 19. TEL. A-1748

34819—15 Agt.

APROVECHEN. Doy maderas de todas medidas y tamaños a 20 pesos el millar, puertas y persianas de varias formas y alturas de 1 a 5 pesos el par. Tengo materiales de fabricación de todas clases a precios de situación, Concha 10 entre Fábrica y Reforma 34871 3 ag.

SE venden unos armatostes y demás enseres de bodega o admito socio con cocinero. Informan Chavez 28. Ramiro Vázquez. 34858 3 ag.

GRAN LIQUIDACION LO NUNCA VISTO

Una batería de aluminio (completa) $11.05
Una batería de Aluminio (completa), doble. . . 22.40
Doce tazas para café, con platos. 0.75
Una vajilla de semi-porcelana (63 piezas) . . . 20.70
Un juego de copas de cristal de Bohemia 11.25

LA REPUBLICA
AGUILA 143. TLS. A-1796. A-2918
Entre Barcelona y San Jose
E 1834 4d 31 jl

VENDEMOS cinco ventiladores de paletas de corriente 110 y 220, nuevos completamente y baratos. Apodaca 58 entre Suárez y Revillagigedo. 34410 7 ag.

AVISO. Vendemos cajas de hierro, y sillas de Viena, nuevas y de uso. Apodaca 58 entre Suárez y Revillagigedo. 34409 7 jl.

LUJOSO PANTEON EN $500

Precio completamente rebajado. También los tenemos desde $200. Sólidamente construídos y en buenos lugares. Informa: Ramón Mons Grillo. Las Tres Palmas. Calle 12 número 229, frente al Cementerio de Colón. Teléfonos F-2557 y F-4558. E. 1418 30d- 1 Jn.

QUEMAZON. Vendemos máquinas de escribir Remington, Oliver carro chico y Underwood carro grande, burós de roble y caoba, planos y de cortina. Apodaca 58 entre Suárez y Revillagigedo. 34412 7 ag.

VENDO un billar completo 100 pesos. Se compran metales y automóviles usados, una caja de hierro chica en 60 pesos. Agua Dulce 10. Teléfono A-2321. 34806 2 ag.

TANQUES PARA AGUA

Se venden tres de cien galones a 15 pesos cada uno y uno de mil galones ciprés en 70 pesos. Novena 8 entre Dolores y Tejar. Reparto Lawton. 34833 5 ag.

SOLITARIO en ganga, de 4 1|2 kilates, blanco, limpio y redondo. Tel. U-3847. 34852 4 ab.

8.—DINERO E HIPOTECAS

DESEO colocar cuatro mil pesos en primera hipoteca. Para tratar Consulado 14, primer piso, derecha. 35008 8 agt.

EN hipoteca $500 a $4,000 sin comisión, Habana, Repartos, también 5,000 a 50,000 pesos lo mismo segunda hipoteca. Neptuno 29 "Campoamor" 9 a 3. Díaz. 35013 10 agt.

DINERO EN HIPOTECA PARA FABRICAR

Toda clase de facilidades
Cuba 81, altos, esquina a Sol
Teléfono A-4005
U H 34950—16 Agt.

DINERO TENGO

En todas cantidades, para dar en primera hipoteca, desde el 6 y medio por ciento, según punto y garantía. Manzana de Gómez 318. Manuel Piñol. 31551 9 ag

DINERO E HIPOTECAS

La inversión más segura en Bonos de Primera Hipoteca de FOMENTO Y FABRICACION S. A.

Edificio Banco Gelats. Aguiar 106 Teléfono M-7245. Administrador Septimio C. Sardiña.

E 1960 2d 1 ag.

DINERO

Tengo $100.000 para primeras hipotecas sobre casas y terrenos, en todos los barrios, interés módico. También con garantía de muebles panteones y terrenos en el Cementerio. Prontitud y Reserva en los negocios. Escobar 129 entre Reina y Salud. 33331 5 ag.

DOY dinero en hipoteca para fabricar en cualquier lugar, si tiene garantía. Tráigame los títulos. Marín. Aguiar 59. Tel. A-6283. 34371 3 ag.

DINERO AL 7%

En todas cantidades, garantizamos rapidez y reserva. Cuba 24 F, Telf. A 0220. 33853 4 agosto.

HIPOTECAS AL 6 Y MEDIO

Tengo dinero en cantidades sobre Habana, Vedado o Miramar.

JORGE GOVANTES

San Juan de Dios No. 3. Teléfonos: M-9695. A-5181. 32191 3 ag.

CLAUDIO R. ARELLANO

Dinero en Hipoteca

Tel. A-8297. Cuba. 50.

E 1683 ind 1 Jl.

DINERO para hipotecas al tipo más bajo de plaza, en todas cantidades, con la mayor reserva y prontitud. Miguel F. Márquez, Cuba 50.
E 1611 ind 1 Jl.

9.—ENSEÑANZAS

ESTUDIO

MARIANO MIGUEL

ESCUELA LIBRE DE PINTURA

PREMIADO en la Exposición Nacional de Bellas Artes de Madrid. de 1904. Expositor de "Societé de Artistas Francaises" de Paris 1893. Diploma de Honor del Salón de Otoño de la Asociación de Pintores y Escultores de Madrid 1924. Jurado del Concurso Aguasfuertes del Círculo de Bellas Artes Madrid 1923.

Clases de Pintura, Estética y procedimiento del color, Aguafuerte Repujado en cuero y metal Batik. Clases especiales para Arquitectos, Militares y profesores de Magisterio.

ESTUDIO
Edificio del
DIARIO DE LA MARINA
Telf. U-3094

E 1713 ind. 1 Jl.

UN señor parisién desea dar lecciones de francés en su casa o a domicilio. Precio $10.00 mensual por 4 horas semanales. Habana 61, departamento 16. A-6057. 34786 2 ag.

JOVEN inglesa, solicita discípulos para clases privadas de inglés por horas. Especialidad en conversaciones en inglés; precios moderados; calle 19 número 249, entre E y F, Vedado; Teléfono F 5929. 32961 18 agosto.

ACADEMIA Especial de inglés, Merced 86, altos, Habana. Sucursal de la Academia en La Lisa. Director Carlos F. Manzanilla. 34762 3 ag.

THE ENGLISH COLLEGE

(El Colegio Inglés)

Quinta "San Antonio" — Real, 123 MARIANAO.—Teléf. F. D.-7048

ENSEÑANZA ELEMENTAL, PREPARATORIA, SEGUNDA ENSEÑANZA Y ESTUDIOS COMERCIALES

El lunes 5 de julio empezará el cursillo para alumnos internos y externos

E 1538—15d 24

ACADEMIA "Martí" de las señoritas González. Se enseña corte y costura, pintura, toda clase de labores y piano y solfeo por profesora excelente. Teléfono U-2517. 30633 4 Ag.

PROFESOR DE CIENCIAS Y LETRAS

Título Universitario, diez años de práctica, da clases particulares o colectivas, de Bachillerato, Ingreso en la Universidad, Instituto y Academias Militar y Naval. San Miguel 254 E. Tel. U-3450. 34193 6 ag.

COLEGIO "SAN ELOY"

Primera Enseñanza, Preparatoria Bachillerato Comercio, Idiomas. Está situado en la espléndida quinta "San José de Bellavista, Bellavista y Primera, Víbora, (pasado el crucero). Grandes dormitorios, jardines, arbolado, campos de sport. No damos vacaciones. Teléfono I-6002. Pida prospectos. 34145.—6 Ag.

ACADEMIA DE ESTENOTIPIA DIRECTORA M. A. ALVIRA

La estenotipia, (taquigrafía en máquina) es más rápida y fácil de aprender que la taquigrafía a mano. Garantizada la enseñanza completa por correspondencia en tres meses. Dirección: 27 y E. Vedado. Teléfono F-5367. 33028.—19 Sep.

¿QUIERE GANAR $150.00 EN ADELANTE

Aproveche su tiempo, que no le pesará.

TENEDURIA, CONTABILIDAD Y ANALISIS

Empiece llevando un juego completo de libros, pues es ciencia esencialmente práctica y abandone las teorías confusas. Curso y experiencia en tres meses.

TAQUIGRAFIA "PITMAN"

(EN ESPAÑOL E INGLES)
EN TRES MESES. TITULOS DIRECTOS AUTORIZADOS POR ISAAC PITMAN & SONS.

INGLES, MECANOGRAFIA, ARITMETICA MERCANTIL, CALIGRAFIA, ORTOGRAFIA, ETC.

Garantizamos magnífico empleo. Graduados colocados este mes. José Tomeu, María Puig, Pedro Iglesias, L. Wilkins y otros.

ATENCION ESTRICTAMENTE INDIVIDUAL
(También por correspondencia)
E. F. TIZOL
(Perito taquígrafo contador)
Profesor del Comercio
Teléfono M-6794
Nueva del Pilar 31, esquina a Clavel, cerca de los Cuatro Caminos
33523.—22 Ag.

ENSEÑANZAS

SANCHEZ Y TIANT

Colegio de Niñas

AVENIDA DE SIMON BOLIVAR ANTES REINA, Nos. 118 y 122

La parte más alta de la Habana, 20 años de fundado. Bachillerato, enseñanza superior y primaria. Veinte afamados profesores. Alumnas internas, medio pupilas y externas. Teléfono A-4794. Se facilitan prospectos.

13854-55 30 sp.

ACADEMIA DE FRANCES, PIANOS Y LABORES DE MANO

Clases colectivas y particulares, por Profesoras graduadas de París. Clases nocturnas de 7 a 9 p. m. Se dan también clases a domicilio. Se hacen traducciones. Calle 4, número 253, entre 25 y 27. Teléfono F-2653. 32590 16 ag

SEÑORITA inglesa da clases de inglés a domicilio y en su casa. Miss Williams. Lealtad 60, altos, entre Concordia y Virtudes. 33995 2 agt.

BAILES RUSOS, ORIENTALES, ACROBATICOS Y ESPAÑOLES

con castañuelas o todos bailes de salón, $10 mensuales grupos. Clases particulares. No academia. Casa de familia. Apartado 1033. Teléfono A-1525 Prof. Williams. 31781 11 Ag.

BAILE

Aprenda el Fox Trot, Charleston, Tango y todos demás bailes, con artista que enseña rápida y correctamente, para este mes $6.50 curso completo; un célebre bailarín solicita joven para bailar en teatro, que baile bien. Dragones 13, primer piso, derecha. 34224 7 ag

GRAN ACADEMIA COMERCIAL DE IDIOMAS, TAQUIGRAFIA Y MECANOGRAFIA, UNICA PREMIADA EN EL CONCURSO PROFESIONAL CELEBRADO EL 28 DE MAYO DE 1922. COLEGIO ELEMENTAL Y SUPERIOR. DIRECTOR: LUIS B. CORRALES. LOMA DE LA IGLESIA DE J. DEL MONTE. TELEFONO I-2490. CLASES DE DIA Y DE NOCHE. INTERNOS. EN TODAS LAS LIBRERIAS Y EN ESTA ACADEMIA SE VENDE LA UNICA ARITMETICA MERCANTIL PRACTICA, CON PROBLEMAS DE TENEDURIA DE LIBROS, MAS UTIL Y MAS BARATA QUE SE CONOCE.

E 1602 ind. 1 Jl.

ESTUDIE POR CORREO

Hágase Tenedor de Libros, Taquígrafo, Corresponsal. Enseñamos o devolvemos el dinero. Nuestro método aventaja a las clases orales. Teneduría, Contabilidad Analítica (moderna), Cálculos, Gramatica, Correspondencia, Inglés, Alemán, Francés. Ingreso para el bachillerato. Pida folleto. Instituto Mercantil de la Asociación de Contadores. Apartado 1402, Habana. 32858 18 Agt.

10.—EMPLEOS-DEMANDAS

Agentes

SE SOLICITAN VARIOS AGENTES

Que sepan vender Básculas y Romanas a las bodegas, carnicerías, farmacias y otros establecimientos y almacenes. Son de fabricación americana y muy bien conocidas en Cuba. Los que están acostumbrados a trabajar y ganar dinero, que se presenten en O'Reilly número 7, 4o. piso.

33527.—7 Ag

SE solicitan agentes para tabacos acreditados, se exigen garantías. Fomento 25 esquina a Pérez. Jesús del Monte. 34809 3 ag.

Varios

NECESITO cuatro vendedores relacionados con víveres y cafés, para vender conocidas marcas de mantequilla y chorizos. Indispensable haber sido vendedor de estos giros en la Habana, o que estén prestando servicios en alguna casa conocida que no tendrán necesidad de abandonar, vendiendo nuestra mercancía en comisión. Exigimos referencias. De 2 a 4. Calzada de Cristina 54. 34946 3 ag.

VENDEDORES. Se solicitan con experiencia para ventas a particulares, trajes, camisas, calzoncillos, camisetas, zapatos a medida, medias y calcetines, del fabricante al consumidor. Buena comisión. Presentarse con buenas referencias. Tejadillo 18. 34939 3 ag.

11.—EMPLEOS-OFERTAS

Mecanógrafos y Taquígrafos

SIN pretensiones, señorita taquígrafa mecanógrafa, seria y sin pretensiones, solicita empleo; es principiante. Informes Sr. Juan Valera, teléfono F. O. 1519. 33672 3 ag

SE ofrece Taquígrafa-mecanógrafa, buena ortografía, facilidad para redactar cartas y exactitud en el trabajo. Compostela 94, segundo piso. 33063.—4 Ag.

Tenedores de libros

TENEDOR de libros español, competentísimo y con larga práctica, llevará su contabilidad a satisfacción, por horas y económico. Informará más ampliamente el señor Gerardo Villamil, calle Santa Clara 5. Teléfono A-8808. 34986 17 agt.

Varios

DESEO encontrar empleo de telefonista en alguna empresa, hotel o lugar análogo. Avisar al señor Pereira. Teléfono M-6997 o escribir al Apartado 429, Habana. 34904 4 ag.

SE ofrece para trabajos de escritorio un joven español. No tiene pretensiones y es formal y trabajador. Para informes en Inquisidor 17. Teléfono M-2445. 34949 4 ag.

12.—ESTABLECIMIENTOS

Traspasos

BUEN negocio. Se traspasa casa de comidas con cuarenta abonados. Se da barata; urge la operación por estar enferma su dueña. Informan Maloja, 20, altos. 34796 3 ag.

Ventas

POR tener otros negocios vendo mi vidriera, bien situada con buen contrato. Vende de $20 para arriba. Informan en la misma. Concha número 3, de 10 y media a 12 y de 7 a 8 y media. 35065 6 agt.

FARMACIA. Se vende por no poderla atender su dueño, bien surtida, buena venta, próxima a esta capital. Más informes Balseiro Ferreiro, Animas e Industria. Teléfono A-3515. 34996 8 agt.

SE vende una gran bodega, sola en esquina, esta venta se hace por tener dos, precio $6,000, fácil pago. Informes Maloja y Escobar, carnicería, de 8 a 11 a. m. y de 4 a 7 p. m. 34989 5 agt.

ESTABLECIMIENTOS

SE vende una carnicería en lo mejor de la Víbora, vende media res, se da barata. Informes Maloja y Escobar, carnicería, de 8 a 11 a. m. 34992 5 agt.

SE vende una bodega muy cantinera y se da muy barata porque su dueño tiene otros negocios y no puede atenderla; buena facilidad de pago y también se admite socio; no se pierde tiempo con palucheros. Informes Apodaca y Someruelos, bodega de Yáñez. Antonio León. de 12 p. m. a 10. 34763 3 ag

BARBERO, vendo dos por el costo de los muebles, contrato, poco alquiler, por retirarme del negocio. Informan: Infanta y San Rafael, café, de 1 a 5. Calle. 34822 3 ag.

VENDO, EN CALZADAS TODOS

Garage, capacidad 80 máquinas; no paga alquiler 12.000 pesos. En zona industrial; no tiene competidores cercanos, 4.000 pesos; vidriera, nueva, punto estratégico 1.500 pesos. Bodega, Reparto Almendares, muy cantinera. vende 50 pesos diarios, 4.500 pesos. Informes: E. Valdés. Luyanó 101. Teléfono I-1946. 34798 99 8 ag.

BODEGA, HABANA, $8,000

Vendo aceptando $3,500, es muy cantinera, tiene carro de reparto, es un verdadero negocio. González. Café Independencia. Reina y Belascoaín. 34596.—6 Ag.

ESTABLECIMIENTOS

Vendo gran café y restaurant, 7 años contrato, no paga alquiler y le quedan 30 pesos mensuales a favor. Vende 120 a 130 pesos diarios. Precio 18.000 pesos pudiendo dejar cinco o seis mil pesos a reconocer. Sr. Muñiz. Aguila 70. Teléfono M-3554. Referencias a satisfacción.

VENDO BUEN CAFE

al minuto, muy acreditado, 8 años contrato, vende 100 a 110 diarios, paga 100 pesos de renta; precio 22.000 pesos, señor Muñiz. Aguila 70. Teléfono M-3554. Referencias a satisfacción.

GRAN BODEGA $16,500

en calzada, 6 años, 55 pesos de renta, muy surtida, venta verdad 95 a 115 pesos diarios, muy cantinera, mucha barriada. Sr. Muñiz. Teléfono M-3554. Referencias a satisfacción.

VENDO GRAN PANADERIA

ocho años contrato, 3 carros, espléndido local para ampliar industria, 1.600 libras de venta diarias a buen precio, maquinaria moderna. Precio 18.000 pesos. Señor Muñiz. Teléfono M-3554. Referencias a satisfacción. 34166 6 ag.

MANUEL LLENIN

El DIARIO DE LA MARINA recomienda a este antiguo y acreditado corredor. Compra y vende casas, solares y establecimientos. Facilita dinero en hipoteca. Figuras 78. Teléfono A-6021.

BODEGA, CANTINA Y LUNCH

En 8,000 pesos gran bodega cantina y Lunch, vende 120 pesos a prueba, también cambio por finca. Figuras 78. A-6021. Sr. Llenín.

PANADERIA Y GRAN CANTINA

En 16,000 pesos gran panadería cantina y víveres, vende 220 pesos contado, alquiler barato, buen contrato. Figuras 78, A-6021. Señor Llenín. 34151 7 ag.

FEDERICO PERAZA

Café Los Alpes, Reina y Rayo. Teléfono A-9374. Vendo y compro toda clase de negocios y doy dinero en hipoteca. Un hotel en $3.000, una carnicería en $2.000. Vende media res.

Vendo esquinas en el Cerro y Jesús del Monte. Infanta, Estévez, Santos Suárez y en la Habana.

BODEGA EN CALZADA

Vende garantizado $80 diarios, paga de alquiler $40, es un buen negocio para el que quiera establecerse. Para informes: Peraza. Reina y Rayo. Café. A-9374. Los Alpes.

OTRA EN MARIANAO

Deja $250 mensuales precio $6.000, no paga alquiler; tiene comodidades, para familia. Se dan facilidades de pago. Informan; Tel. A-9374.

VENDO BODEGAS

desde $1.000 hasta $25.000 en la Habana y sus barrios. Se dan facilidades de pago. Informa: F. Peraza. Reina y Rayo. Tel. A-9374.

VENDO CAFES, FONDAS, CASAS

de huéspedes de todos precios. Informa Peraza. Tel. A-9374. Vendo dos carnicerías, muy baratas en el centro de la Habana. Informa: Peraza. Teléfono A-9374.

UNA CASA DE HOSPEDAJE

con un buen contrato y buena venta con 21 habitaciones. Informa: Federico Peraza. Reina y Rayo. Café Los Alpes. Teléfono A-9374. 32869 3 Agt.

VENDO un buen café en calzada en la Habana. Tiene cinco años contrato, alquiler, le queda a su favor todos los meses 170 pesos y por disgustos de socios lo dan en 7.000 pesos, con 4.000 al contado. Informa: Martínez. Belascoain 23 Café, casi esquina a Virtudes.

CAFE-cantina, en lo mejor de la calzada de Reina, con buen contrato, poco alquiler, vendo en 10.000 con 5.000 al contado. Martínez. Belascoain 23, Café, casi esquina a Virtudes.

BODEGA con mucho barrio, muy surtida hace buena venta, con buen contrato; comodidad para familia, poco alquiler, vendo en 5.000 con 3.000 al contado. Martínez. Belascoain 23, Café, casi esquina a Virtudes. 34369 3 ag.

SE VENDE

El establecimiento de Mercaderes 39. Se alquila el local. Informan en el mismo. 33268 5 ag.

HOTEL CAFE Y RESTAURANT VENDO

Es el más acreditado de la Habana, una cuadra del Parque Central, 8 años de contrato. Su precio es de 25.000 pesos, pero por causas ajenas a mi voluntad, lo regalo en 14.000 pesos. Informes a compradores. Teléfono U-1105 y pasaré a informar. 33594 7 ag.

PARA VENTA Y CAMBIO DE BODEGAS, CAFES Y BARRAS. VEA A SUAREZ, CERRO, 537.

entre Tejas y Buenos Aires. No se hacen negocios sucios ni se trata con palucheros. Dinero en hipoteca. Compro pagarés sobre bodegas.

NECESITO UN SOCIO

con poco dinero, para comprar con otro. Informa: Suárez. Cerro 537, entre Tejas y Buenos Aires. 34099.—11 Ag.

VENDO la parte que me pertenece de un gran café en lo más céntrico de la Habana; venta diaria 80 pesos garantizados Precio 4.000 pesos; mitad de contado. Cuenya. Someruelos y Monte. Café. 34176 4 ag.

CARNICERIA se vende en lo mejor de Batista, casi regalada, vende media res. Informan: Concepción 46, Víbora, entre Lawton y Armas. 34105.—4 Ag.

BODEGUEROS

Se vende una bodega, mitad de su valor. Informan: Corrales y Suárez. Barbería. 34321 2 ag.

DULCERIA

Doy en arrendamiento dulcería al vapor, a diez kilómetros de la Habana, en calzada, hago largo contrato. Díaz Minchero, Guanabacoa, Villa María. 34532.—6 ag.

VIDRIERA

de tabacos y cigarros, con quincalla, se vende muy barata, por enfermedad de su dueño. Tiene buen contrato y paga poco alquiler. Informan en la misma. Luyanó 231, fonda de Martínez, en el paradero. 34382 3 ag.

13.—FINCAS RUSTICAS

Compras

FINCA RUSTICA

Compro una de 50 a 100 caballerías, en las provincias Habana, Matanzas y Pinar del Río, que esté bien situada y en precio esté de acuerdo con la situación. Trato únicamente con el dueño. Avisen a Yallongo en Monte 317. 34863 4 ag.

FINCAS RUSTICAS

Ventas

LINDA Finquita. En el lugar más deseada, frente a magnífica carretera y con entrada regia. A 30 minutos Habana y al lado paradero tranvía. Una caballería terreno superior en producción con pozo y buen motor, río agua corriente todo el año, navegable. Casa mampostería, nueva, a todo lujo con los adelantos más deseables, baño superior completo e instalaciones, luz en toda la casa y alrededores, desde su bonita entrada. La casa costó 25.000 pesos. Tiene garages, establos, jardines con regadío y un lago con su lanchita. Entran varios animales en el negocio, un lindo caballo que vale 500 pesos y otro con su arañita. Precio todo lo último 40.000 pesos. Más detalles solo al comprador y muy confidencial. Sr. Benitez. Fernando Quiñones 7, Habana, de 12 a 3. 34911 3 ag.

BUEN NEGOCIO POR POCO CAPITAL

Se cede una finca con varias siembras, árboles frutales, aperos de labranza, diez vacas, una yunta de bueyes, nueve añojos, gallinas, palomas, etc. con casa, por $2.500 o se admite un socio por la mitad de esa cantidad para aumentar el negocio. Informan Finca "Flores", Playa de Marianao o de 12 a 2 p. m. en el Café Arena Vedado, 18 esquina a Línea Teléfono A-0017. 34931 5 ag.

VENDO finca frente carretera con frutales, una caballería y cordeles a veinte minutos de la Víbora, $6.000, mitad contado. Teléfono I-2895, Palatino 1, señor Rodríguez. 34751 3 ag

FINCA de recreo, situada a media hora de la Habana y con grandes atractivos Costó más de 30.000 pesos. Se da en menos de la mitad. Llame de 7 a 10 de la mañana al Teléfono U5476. 34888 2 ag.

BODEGA REGALADA

Se vende pegada a Monserrate, está sola en esquina, largo contrato. Tengo dos y no las puedo atender. Doy facilidades para pagarla. Informan por Teléfono I-3457. 34631 4 ag.

14.—FINCAS URBANAS

Compras

COMPRO una casa en Reparto Santos Suárez o barrio de Cayo Hueso, Habana, con las comodidades siguientes: sala, recibidor, comedor, 3 o 4 habitaciones etc. No corredores. Suris. M-6650. 34814 3 ag.

SE COMPRAN BIENES

En España, en las provincias de La Coruña y de Lugo y también se liquidan con pequeño interés. Informan en Industria 69. Teléfono M-5359. 30913 5 ag.

COMPRA Y VENTA DE CASAS TERRENOS Y FINCAS RUSTICAS

DINERO EN HIPOTECA

MENDOZA Y CA.
Corredores
Obispo 63. Habana.

Dirigirse al Sr. Cruz Muñoz
Teléfono M-6921
Horas, de 9 a 11 a. m.

E 1685 ind 1 Jl

Ventas

SE vende una casa de dos plantas en la calle San Nicolás entre Salud y Reina. Informa José Comas, Obrapía 33 de 10 a 12 a. m. y de 2 a 4 p. m. 35004 9 agt.

CERRO, se vende una casita nueva en Patria número 36 cerca de los carros. En la misma informan. 35063 17 agt.

VENDO casa en la Habana con sala, saleta, dos cuartos, patio y servicios, medida 6 x 15. Buen barrio. Se da en 7,500 pesos como ganga. Informa F. Camuzo. Teléfono I-6457. 35053 5 agt.

EN 5,200 pesos gran casa moderna, jardín, portal, sala, columnas, tres cuartos grandes, baño, 169 metros, una cuadra del tranvía Cerro, es verdadera ganga. Figuras 78. A-6021. Manuel Llenín.

ESQUINA 35,000 pesos tiene bodega y varias casas unidas de dos plantas, techos monolíticos todo; renta 335 pesos, 800 metros, deja 20,000 en hipoteca al 6. Figuras 78. A-6021. Manuel Llenín. 35067 6 agt.

SE cambia una casa que renta $150.00 por un solar que esté en el Vedado o en el Reparto Almendares, se da diferencia. Informan en el teléfono F.O.-2131. 35071 8 agt.

ASOMBROSA ganga. En la calle Once de Ampliación de Almendares, una casa compuesta de jardín, portal, sala, tres cuartos, comedor y cocina, con tres mil doscientos pesos a la mano y reconocer tres mil setecientos noventa y cinco, a pagar treinta y cinco mensuales, capital e intereses. Se vende también en la calle 8 y Pasaje E, de Buenavista una casa compuesta de jardín, portal, sala, comedor, dos cuartos, baño intercalado, y espacio para garage en dos mil setecientos pesos a la mano y reconocer dos mil quinientos; vendo asimismo una de madera el 950 pesos, libre de gravamen. Teléfono F. O. 1726. Chirino. Y necesito 850 pesos en hipoteca, en F. O. 1159. 34759 3 ag.

VENDO EN LA VIBORA

en parte muy alta y pegado al tranvía vendo mis dos casas fabricación primera, techos monolíticos, las dos tienen garage y facilidades en el pago. Más informes en el teléfono I-7002. 34728 3 agt.

VENDO casa esquina nueva, propia para bodega techos monolíticos, luz eléctrica, alcantarillado. En tres mil pesos. Se alquila en treinta pesos. Informes Palatino, 1, Rodríguez. 34750 3 ag

900 PESOS a dos cuadras del tranvía y una de las guaguas, vendo mi casa de Buenavista. Informa Ciriaco en el teléfono F. O-7349. 34723 3 ag.

SUAREZ Y DURAN PRADO 64

Tenemos en venta bonita casa en 25 con frente a la brisa, 2 pts. sala, recibidor, y 3 cuartos. Precio 16.000 pesos. Salud dos plantas, nueva, baño regio, renta 105 pesos; precio 12.000 pesos; otra Desague, en Pozos Dulces, en Escobar, en Lealtad, en Gervasio; terrenos en Quinta Avenida Altura Almendares. Reparto Almendares, esquina 22.17 por 45.75 a 7 pesos vara; en el Reparto Mendoza; preciosa casa de esquina para persona de gusto; precio 16.000. Tenemos fincas en frente a carretera; una de 8 1|2 caballerías a 8.000 caballería; media caballería en Santiago de las Vegas, con agua de acueducto, luz eléctrica; precio 8.000 pesos. Suárez y Durán. Prado 64 Teléfono M-3565. 34815 15 ag.

OPORTUNIDAD

6.500 pesos, único precio, se vende casa con portal, sala, tres grandes habitaciones, baño intercalado completo, comedor, cocina, cuarto de criado con sus servicios, hermoso patio, traspatio y entrada para máquinas, toda de citarón y puertas de cedro, construída sobre un solar que mide 9x40 metros. Puede verse a todas horas. Facilidades de pago. Dolores 14 entre Octava y Novena, Reparto Lawton, Víbora. 34792 3 ag.

VENDO acción finca de una, dos y tres caballerías, con animales y sin ellos, distan 8 y 10 km. de la Habana. Díaz Minchero, Guanabacoa, Villa María. 34533.—6 ag.

VENDO A DOS CUADRAS

de la Calzada del Cerro, 8 cuartos con doble servicio, fabricación cielo raso, mide de superficie 238 metros, renta $60. Se da en $5.000. Informan Santa Teresa número 23. Teléfono I-4370. 33992 3 ag.

INFANTA, pegado a Carlos III, una casa antigua con 190 metros con 12 de frente, urge la venta. Informan: Teléfono M-9769, Martínez. 34597.—9 Ag.

DE portal, mampostería y azotea, se vende la casita Soto, número 30, en "Junelo". 34589.—2 Ag.

GANGA. Vendo un chalet con tres cuartos frente a la Quinta Canaria, con jardín, teja francesa, en mil ochocientos pesos. Mitad contado. Su dueño, Palatino 1, Rodríguez. 34752 3 ag

M.E.C.D. 2016

FINCAS URBANAS

¡GRAN GANGA!

Vendo modernas casas de mi propiedad, de altos y bajos, situados en lo mejor del Cerro, a seis mil pesos. Techos monolíticos; suelos de mosaicos. Rentan el 16 por ciento. Informes: Teléfono I-1799.
34889—3 Agt.

15.—HOSPEDAJES

Casas de Huéspedes

Aguila, 113, esquina a San Rafael. Gran casa de huéspedes. Amplias y ventiladas habitaciones con balcón a la calle y con baño privado. Mesa selecta. Moralidad absoluta.
34142.—6 Ag.

ALMENDARES

Casa de Huéspedes. Infanta y Carlos III Se alquilan hermosas y frescas habitaciones, amuebladas con vista a la calle, propias para personas de gusto y otra chica para una persona sola.
34225 3 ag.

GRAN CASA PARA FAMILIAS "LA REINA"

Reina 124, frente a la Iglesia del Sagrado Corazón. Espléndidas habitaciones con balcón a la calle y con baño privado. Mobiliario completamente nuevo. Comida excelente. Moralidad absoluta.
34143.—6 Ag.

CASA DE HUESPEDES "LA APLANADORA"

Amplios y espléndidos departamentos con baño privado y hermosas habitaciones. Todas con vista a la calle. Agua abundante. Comida a la española. Reina 128. Altos de La Aplanadora.
34291 12 ag

NUEVA casa de huéspedes, situada en los altos de La Emperatriz, entrada por San Miguel 43, al lado de El Encanto, amplias habitaciones, para matrimonio o dos compañeros con todo servicio. Se exigen referencias.
33819 3 ag.

Hoteles

HOTEL BRAÑA

Animas, 58. Teléfono A-6767.

Casa ideal para familias acabada de reformar y pintar, se ofrece a su numerosa clientela. Baño en todas las habitaciones. La casa en donde mejor se come. Precios de situación. Se admiten abonados.
35010 1 Sep.

HOTEL SAN CARLOS

Avenida de Bélgica 7, M-7918, M-7919, M-7910. Fije su residencia en este hotel y vivirá cómodamente con poco gasto, habitaciones y apartamentos con baño, ducha, teléfono y servicio privado. Excelente comida a la española y criolla. Precios reajustados.
34561.—8 ag.

AVISO

El Hotel Roma, de J. Socarrás, se trasladó a Amargura y Compostela, casa de seis pisos, con todo confort, habitaciones con baño, agua caliente a todas horas, precios moderados. Teléfonos M-6944 y M-6945. Cable y telégrafo Romotel. Se admiten abonados al comedor. Ultimo piso. Hay ascensor.
E 1681 ind 1 Jl.

HOTEL BILBAO (Antes Harrigan)

Neptuno 1, 3 y 5. Teléfono A-9041. Habitaciones con balcón a las calles Prado, Neptuno, San Miguel y Consulado, lavabos de agua caliente y fría, baños privados. Trato esmerado, económico y serio Propio para familias. Tiene elevador.
34688 9 ag.

HOTEL EL "CRISOL" LEALTAD 102

La mejor casa para familias. Todas las habitaciones con servicio privado, con agua fría y caliente a todas horas. Habitaciones desde $25.00 mensuales. Teléfono A-9158.
E 1616 ind 1 Jl.

THE SAVOY

F esq. 15, Vedado. Tel. F-5270.

No se necesita ir al Norte

para pasar un verano agradable. La loma del Vedado reune todos los atractivos de los pueblos veraniegos americanos; cines, paseos, baños de mar, Tennis Club, a poca distancia del Golf Club, Yacht Club, Hipódromo, etc. En "The Savoy" LOS PRECIOS, INCLUYENDO TRES EXCELENTES COMIDAS DIARIAS EN MESAS SEPARADAS SON MODICOS. Todas las habitaciones con ventilación directa. Baños con abundante agua fría y caliente a disposición de todos los huéspedes; habitaciones con baño particular. Sesenta metros de hermoso portal, siempre fresco y con sombra. A media cuadra de los tranvías y del ómnibus de la calle 17; dos y media cuadras de los tranvías de la calle 9 (Avenida Wilson); doce minutos del Parque Central, tiendas, Teatros, bancos, etc.

LA CASA DE LAS ESTATUAS
E 1828 7 d 29 jl

THE HILLEREST APARTMENT HOTEL

Departamentos de 1, 2, 3 habitaciones con baño, servicio de hotel, algunos con kitchenettes. Edificio moderno con elevador, situado en cruceros de tranvías. Plan Americano y Europeo. F-2862, M-9811. Mrs. Anita Storman Carter. Departamento 23. Edificio Fonollar, 23 y 12.
33952.—5 Ag.

HOSPEDAJES

HOTEL VANDERBILT

Espléndidas habitaciones propias para familias estables. El punto más saludable de la Habana. Loma de la Universidad. Neptuno 303, esquina a Mazón.
33614 3 ag

16.—INSTRUMTS. DE MUSICA

SE venden pianos de uso de las mejores marcas de absoluta garantía, precios muy baratos, y se dan facilidades de pago. "El Brillante" Aguila 211.
34507 6 Agt.

PIANO. Se vende uno tres pedales, cuerdas cruzadas, buenas voces, para estudios Barato, por no necesitarlo. Industria 13 altos.
34920 3 ag.

SE VENDE UN PIANO

Completamente nuevo, precio como ganga. Informan: Calzada de Columbia y 10, bodega Reparto Almendares. Teléfono FO-1766.
34133.—3 Ag.

VENDO EN LA VIBORA

en parte muy alta y pegado al tranvía vendo mis dos casas fabricación primera, techos monolíticos, las dos tienen garage y facilidades en el pago. Más informes en el teléfono I-7002.
34728 3 ag.

SE vende una pianola Fischer y un piano Kohler y Camplell casi nuevo en precio baratísimo. San Rafael 141 casi esquina a Oquendo.
34550.—4 ag.

PIANOLA AEOLIAN

Se vende muy barata y varias cosas más en Aguila 139.
33447 6 ag.

PIANOS, pianolas e instrumentos al contado y en plazos módicos. Música impresa y estudios para todos los conservatorios. Pianos de alquiler, afinaciones y reparaciones. Calidad y bajo precio. Viuda de Carreras y Ca. Prado, 115, teléfono A-3462.
E 1618 ind 1 Jl.

Pianos nuevos a plazos, 10.00 al mes; automáticos $15.00. Victrolas $8.00 mensuales.
JOHN L. STOWERS
San Rafael No. 29.
Teléfono A-3962. Habana.
E 1631 ind 1 Jl.

Pianos nuevos de las marcas Majestic, a $340.00, autopianos $450.00. Victrolas a plazos, $2.00 semanales.
JOHN L. STOWERS
San Rafael No. 29.
Teléfono A-3962. Habana.
E 1632 ind 1 Jl.

17.—MAQUINARIAS

Ventas

AUTOGENA y calderas, generadores y equipos nuevos y de uso y calderas 2, 3 y 5 H. P. y para gas a $30. Una máquina de virar zunchos de ruedas y dos tanques para 500 galones. Fabricio, Vives número 37. Teléfono A-1749.
35080 14 agt.

EQUIPO COMPLETO PARA TEJARES

Tenemos en stock, acabado de fabricar, un equipo completo para la fabricación de losetas, con capacidad para veinte mil losetas diarias, adaptable a tubo hasta de ocho pulgadas de diámetro y compuesto de bocoy, mezcladora, dos molinos y su cortadora. También tenemos bases para piedra esmeril, montadas sobre cajas de bolas. Castelló y Menéndez. Arango y Guasabacoa. Luyanó. Teléfono I-5304.
E. 1796 11 d 21 jl

18.—MUEBLES Y PRENDAS

Ventas

MAQUINAS "SINGER"

Para talleres y casas de familia. ¿Desea usted comprar, vender o cambiar máquinas de coser, al contado o a plazos? Llame al teléfono A-8381. Agencia de Singer. Pío Fernández.
30286 30 sp.

CONTADORAS CAOBA

niqueladas, $19, $15, $20, $25 y $30. Nuevo plan de ventas. Aprovechen esta oportunidad. Hago cambios. Hay piezas de repuesto. Oficina: Campanario 89.
34760 15 ag

INTERESANTE

Si usted necesita comprar muebles, no lo haga sin antes visitar la casa González y Díaz, Neptuno número 167, teléfono U-5844 gran almacén de muebles finos y corrientes, y ahorrará usted dinero; vendemos al contado y a plazos. Las ventas para el interior, no pagan embalaje; visítenos y se convencerá.

NOTA:
COMPRAMOS MUEBLES
LLAME AL TELEFONO U-5844
E 1617 ind 1 Jl.

MAQUINAS SINGER

Se venden dos en Amistad 52, altos.
34594 14 ag.

MAQUINA ESCRIBIR, $10

Liquidamos oficina. Cedemos muestrario extranjero. Regalamos máquina Remington, moderna, $30. Underwood, sin estrenar. Reina 97, interior, tienda ropa. De 10 a 1.
34745 10 ag

SE regala juego de comedor francés, casa Cauvet, París, compuesto de aparador auxiliar, vitrina, mesa, 8 sillas con asiento de cuero. También varias lámparas. Calle E (Baños) 174 entre 17 y 19, Vedado. Teléfono F-1342.
35087 4 agt.

AVISO. Vendo tres máquinas nuevas, Singer, de 7-5 gavetas, son nuevas, oville central la de 7, muy baratas. Teniente Rey 36, bajos, esquina a Aguiar.
34862 3 ag.

MUEBLES Y PRENDAS

ARREGLO toda clase muebles, esmaltamos cualquier color, cuarto, sala, recibidor, mimbres, neveras; barnizamos pianos, pianolas, victrolas; tapizamos, renovamos cretonas, damascos. Trabajos económicos y garantizados. I-3222.
3448 28 Agt.

"LA NUEVA ESPECIAL"

Neptuno 191-193, entre Gervasio y Belascoaín, teléfono U-5010, Almacén importador de muebles y objetos de fantasía.

Vendemos con un 50 por ciento de descuento, juegos de cuarto, juegos de comedor, juegos de mimbre, y cretonas muy baratos, espejos dorados, juegos tapizados, camas de hierro, camas de pino, burós escritorios de señoras, cuadros de sala y comedor, lámparas de sobremesa, columnas y macetas mayólicas, figuras eléctricas, sillas, butacas y esquinas doradas, portamacetas esmaltados, vitrinas, coquetas, entremeses, cherlones, adornos y figuras redondas y cuadradas, relojes y figuras redondas y fiRDLSHRDCMFH jes de pared, sillones de portal, escaparates americanos, libreros, sillas giratorias, neveras, aparadores, paravanes y sillería del país en todos los estilos.

Llamamos la atención acerca de unos juegos de recibidor finísimos de meple, cuero marroquí de lo más fino, elegante, cómodo y sólido que han venido a Cuba, a precios muy baratísimos.

Vendemos los muebles a plazos y fabricamos toda clase de modelos, a gusto del más exigente.

Las ventas del campo no pagan embalaje y se ponen en la estación o muelle.

Dinero sobre prendas y objetos de valor, se da en todas cantidades, cobrando un módico interés, en LA NUEVA ESPECIAL, Neptuno 191-193, teléfono A-2010

Compramos y cambiamos muebles y prendas. Llamen al U-5010.

También alquilamos muebles.
E 1613 Ind 1 jl

GRANDIOSA LIQUIDACION DE MUEBLES

Juegos de cuarto, tres cuerpos con bronces, compuesto de 7 piezas, $300. Juego de marquetería fina 120 pesos. Id. sin marquetería, $100. Id. americano chico, esmaltado, $90. Juegos de comedor, ovalados, 3 lunas y bronces, tamaño grande 175. Idem marquetería $100. Idem chico ovalados $100. Juegos de sala, esmaltados, 8 piezas $120. Idem estilo francés 16 piezas, $95. Idem estilo gótico, 16 piezas, $90. Idem internacional, 14 piezas, $65, escaparates modernos, de lunas, $38. Vitrinas redondas, $30. Aparadores redondos $28. Id. cuadrados $18. Coquetas $15. Fiambreras modernas, de lunas $15. Espejos dorados $70. Máquinas Singer, flamantes, $40. Neveras modernas de $20 en adelante. Camas de madera, modernas, $15. Espejos y mesa de consola, modernas, $20. Camas de hierro de $6 en adelante. Camitas $8, de rejilla a $12. Seis sillas y dos sillones de caoba, $25. Mesas de correderas redondas, $11. Variado surtido de lámparas de $3.00 en adelante. Sillones de portal de caoba $15 el par. Y tenemos toda clase de muebles sueltos a precios increíbles y gran surtido de joyas y ropa de caballeros, señoras y niños. Haga una visita a esta su casa y se convencerá. La Casa Ferro. Gloria 123, entre Indio y San Nicolás. Teléfono M-1296.
34783 15 ag

SE vende una camita-cuna, marca Simmons, nueva, en 15 pesos; un motor eléctrico, corriente 220 para máquina de coser en 13 pesos; una lámpara eléctrica para mesa 2 pesos; una caja de caudales chica, 60 pesos; una caja contadora Nacional, nueva 170 pesos. Varias vidrieras. Fernando Quiñones (Pocito) 17 casi esquina a Marques González. Tel. U-3269.
34661 3 ag.

MUEBLES

Juegos de sala, de 12 piezas 40 pesos; idem esmaltados; juegos de comedor, desde 70 pesos; idem recibidor, de caoba y de cretona, con muelles; juegos de cuarto, barnizados, esmaltados y decorados, de varios precios; escaparates desde 12 pesos; sillones de portal, neveras, coches de mimbre de niños; aparadores desde 10 pesos; rolleros, libreros, sillas desde $1.50; vitrinas, lavabos 10 pesos; cómodas a 10 pesos; mesas desde 3 pesos; lámparas, camas de hierro 7 pesos; burós de cortina y toda clase de muebles sueltos a precios bajos. En San José 75 Teléfono M-7429. Nota: También se cambian. La Nueva Moda.
33821 3 ag.

MUEBLES en ganga. Por embarcar le vendo todos los muebles de mi casa, de dos cuartos, sala y comedor, en $225 o sueltos; casi nuevos; Dragones 13, primer piso, derecha.
34225 4 ag.

MUEBLES EN GANGA

"La Especial", almacén importador de muebles y objetos de fantasía, salón de exposición, Neptuno 155, entre Escobar y Gervasio. Teléfono U-5620.

Vendemos con un 50 por ciento de descuento, juegos de cuarto, juegos de comedor, juegos de sala, sillones de mimbre, espejos dorados, juegos entapizados, camas de niño, burós escritorios de señora, cuadros de sala y comedor, lámparas de sobremesa, columnas y macetas mayólicas, figuras eléctricas, sillas, butacas y esquinas doradas, portamacetas esmaltadas, vitrinas, coquetas, entremeses, cheriones, mesas correderas, redondas y cuadradas, relojes de pared, sillones de portal, sillas giratorias, neveras, aparadores, paravanes y sillería del país, en todos los estilos. Vendemos los afamados juegos de meple, compuestos de escaparate, cama, coqueta, mesa de noche, chiffonier y banqueta, a $185.

Antes de comprar hagan una visita a "La Especial", Neptuno 155, y serán bien servidos. No confundirse, Neptuno 155.

Vendo los muebles a plazos y fabricamos toda clase de muebles a gusto del más exigente.

Las ventas del campo no pagan embalaje y se ponen en la estación.
E 1614 Ind 1 jl

MUEBLES Y PRENDAS

INTERESANTE

Si usted necesita comprar muebles, no lo haga sin antes visitar la gran fábrica de muebles finos y corrientes, a precios baratísimos, especialidad en los encargos; también hacemos piezas sueltas a gusto del cliente. También damos presupuestos para armatostes y vidrieras a precios reducidos; háganos una visita y se convencerá. Calzada del Cerro, 540, por Arzobispo, teléfono I-4550.
32560 15 ag

LA SEGUNDA COMPETIDORA

Préstamos y almacén de muebles. Se realizan grandes existencias de joyería fina, procedente de préstamos vencidos, por la mitad de su valor. También se realizan grandes existencias en muebles de todas clases, a cualquier precio. Doy dinero con módico interés, sobre alhajas y objetos de valor, guardando mucha reserva en las operaciones. Visite esta casa y se convencerá. San Nicolás, 520, entre Corrales y Gloria. Telf. M-2875.

RUFINO G. ARANGO

Se compran y cambian muebles y Victrolas, pagando los mejores precios.
E 1615 ind. 1 Jl.

SE ARREGLAN MUEBLES

Antes de vender o cambiarlos por otros, que seguramente serán más malos, consulte con nosotros; nuestro taller, exclusivamente para muebles de uso, nos permite dejárselos mejor que nuevos; esmaltes, tapices y barnices. Envasamos toda clase de muebles. Manrique 122. El Arte. Teléfono M-1059
29840 3 Ag.

SE VENDEN

Dos juegos de sala, dorados y tapizados de espejo y dos vitrinas, muebles muy finos y además una pianola Aeolian, casi nueva. Se da todo muy baratísimo en Corrales 53 esquina a Factoría. Teléfono M-7337.
34304 3 ag.

MUEBLES BARATOS

Ganará dinero si antes de comprar ve nuestro variado surtido en juegos completos y piezas sueltas; juegos de cuarto, marquetería, $110; comedor, $75; sala, $50; saleta, $70; escaparates, desde $10; camas, $7; cómodas, $7; sillas, $1.50; sillón, $3; y otros que no se detallan, todo en relación a los precios antes mencionados. También se compran y se cambian en

"LA PRINCESA"
S. RAFAEL. 107. Tel. A-6926
E 1612 ind 1 Jl.

DINERO

En pignoraciones sobre joyas, interés económico y en todas cantidades. La Nueva Mina, de Bahamonde y Fernández, sucesores de Ricardo Rivera. Bernaza 8. Teléfono A-3662.
E1837 31 ag

LAMPARAS EN GANGA

Se vende una lámpara de sala de bacarat, muy fina, en $300.00. Una lámpara de comedor, de bronce, en $100. Una lámpara de pie de mármol de Verona, en $80.00. Puede verse en la Casa Vilaplana. O'Reilly y Villegas.
E 1599 ind 1 Jl.

PARA MUEBLES BARATOS DIAZ Y CHAO

ALMACEN DE MUEBLES Y CASA DE PRESTAMOS

Gran rebaja de precios en todas nuestras existencias. Novedad en modelos nunca vistos. También compramos muebles de uso, pagándolos más que nadie. Facilitamos dinero sobre prendas en todas cantidades con módico interés. Visítenos y se convencerá. Neptuno 197 y 199, esquina a Lucena. Teléfono U-5154.
31489 9 ag.

MUEBLES BARATOS "LA MISCELANEA"

San Rafael, 115

Escaparates $10, con lunes $25, aparadores $10, modernos $14; coquetas $14; juegos de cuarto $90 con marquetería $100; hay laqueados en esmaltes de sala, de cuarto, de recibidor, de todos precios, piezas sueltas, vitrinas $22; máquinas de coser, relojes, cuadros, camas de hierro de $8, burós, sillería de todos modelos, columnas $2; mesas correderas $8; peinadores, vestidores, sillas americanas en cantidades, lámparas, cheisiongs $15; macetas, 6 sillas y dos sillones, $18; libreros, mimbres, juegos de comedor $75 y muchos más muebles que no se pueden detallar. Precios de verdadera ganga. San Rafael 115. José Guzmán, teléfono A-4202.
E 1619 ind 1 Jl.

SE venden bufetes planos y de cortina de todos tipos; sillas giratorias; butacas; sillones de oficina; burós de ministro; archivos y seccionarios; todo se realiza; mesas para máquina de escribir. Suárez 92.
32978 3 agosto.

PARA OFICINAS

Muebles de ocasión, bufetes planos, burós de cortina, sillas giratorias, archivos y cajas de caudales. Villegas 6, por Bélgica Monserrate). Losada, Telf. A-8054.

DINERO

No reparamos intereses. Préstamos sobre alhajas y objetos de valor.

LA HISPANO CUBA

Villegas 6, por Avenida de Bélgica, antes Monserrate. Telf. A-8054.

COMPRAMOS

Muebles de oficina, archivos, máquinas de escribir, cajas de caudales, y máquinas de coser Singer, los pagamos bien. Llame al teléfono A-8054. Villegas 6, por Monserrate, Losada.
E 1603 Ind 1 Jl

19.—PARA EL HOGAR

AQUI ESTA

La dirección que a usted le conviene. Corrales y Factoría, al fondo de la Isla de Cuba. Teléfono M-7337, que es El Vesubio, la casa que se da cuenta de la situación y está vendiendo los muebles, objetos de arte, las joyas y ropas, a precios despampanantes; ya lo sabe. Cuando necesite hacer cualquier comprita visite la casa de Piñón y Hermano y le garantizo saldrá complacido.
34305 3 ag.

20.—PARA LAS DAMAS

PELUQUERA competente se ofrece en todos los estilos para damas y niños, a domicilio. Estoy recomendada, probada y garantizada por fina clientela. Teléfono F-2690.
34789 10 ag.

GAS, GAS, GAS, A-6547

25 centavos por cada llave le cuesta el arreglo de su cocina $1.00 el calentador. E. Pochet Villegas 40. A-6547.
34729 5 ag.

MECANICO limpia y arregla máquinas de coser, cocinas gas y calentadores. Precios un peso cada cosa. Teléfono A-4519. F. G. Santos.
33705 3 ag

LA CASA ARAGONESA

Ofrece el sumum de la perfección en el bordado a máquina en blanco y color. Perfección, rapidez y economía. Especialidad en iniciales. Teléfono F.O.-2182
34388 4 agt.

MANICURE-PEINADORA

¿Queréis tener las manos bonitas y elegantes? Llamen a Tomasa Martínez, que es la manicure y peinadora predilecta de la alta sociedad. A-0810.
34780 30 ag

SI DESEA vender su mantón, se lo compro, pagándole más que nadie; y si necesita uno de lo mejor, se lo vendo más barato que nadie. Concordia 8 y Aguila. Tel. M-9392.

CORTE el pelo a sus niños por expertos peluqueros, estilo americano y francés. Niños, 50 centavos; niñas, modelos Garzón, Ninón, Juana de Arco, 50 cts. Señoritas 60 cts. Peluquería PILAR, Aguila y Concordia. Teléfono M-9392.

FUERA canas. Obtenga un hermoso color negro o castaño, usando La Favorita, tintura instantánea vegetal a base de Quina. Estuche $1 De venta en boticas y sederías. Depósito: Peluquería PILAR. Aguila y Concordia. Teléfono M-9392.

PARA rizar su melena. Tenacillas Marcel, 60 cts.; rizadores alemanes 5 cts.; redecillas 20 cts.; crepé 30 cts.; ganchos, 5 cts. Tintura La Favorita $1.00. PILAR. Aguila y Concordia. Teléfono M-9392.

PILAR. Peluquería de señoras y niños; peinados $1; masajes 60 cts.; manicure 50 cts.; lavado de cabeza 60 cts.; tenido del cabello desde $5; Corte de melenas 60 cts. Trenzas, moños, postizos, cabello. Aguila y Concordia. Teléfono M-9392.

MANTONES de Manila; mantillas, peinetas españolas; todos colores; trajes típicos de todas naciones y épocas. Pelucas, barbas, bigotes, pinturas, maquillaje para artistas de teatro y cine. Alquiler de disfraces para Carnaval; pelucas y trajes para compañías de teatro y aficionados. PILAR. Concordia 8 y Aguila. Teléfono M-9392.
33197 20 ag.

22. — SIRVIENTES-DEMANDAS

Criadas de mano

SE solicita una criada de mano que sepa leer y tenga práctica de trabajo fino. Buen sueldo. Telf. F-2917.
34733 3 ag.

SOLICITO muchacha de color con referencias para la limpieza de la casa y que no duerma en la colocación. Informan 10 de Octubre 763.
34743 4 ag.

SE solicita una criada de mano, peninsular, que sea trabajadora, formal y sin novio. Sueldo 30 pesos, ropa limpia y uniforme. Horas para tratar de 9 a 3. Calle 17 No. 425 entre 4 y 6. Vedado.
34811 4 ag.

SE solicita una criada fina, para el comedor, que tenga referencias de sus servicios. Prado 77 A altos, después de las 9 de la mañana.
34829 3 ag.

SE solicita una criada para botica. Calzada del Monte 412.
34882 3 ag.

Cocineras

SE solicita una cocinera que ayude a la limpieza y duerma en la colocación. Si quiere solo cocinar, puede hacerlo. Sueldo según lo que haga. Calle 6 casi esquina a 5 Reparto La Sierra. Teléfono M-8589.
35074 4 agt.

SE solicita una cocinera que no sea vieja, cumpla con su obligación, sepa hacer plaza y traiga recomendaciones. Sin esos requisitos no se presente. Sueldo $30. Se prefiere que duerma en la casa. Quinta Bagatelle, Calzada de Marianao. Barrio de Curazao. Telf. F. O. 7267.
34722 3 ag

SE solicita una cocinera española para ayudar a la limpieza de corta familia, que sea formal y trabajadora, que traiga recomendación. Cerro 787, altos, horas de las diez de la mañana en adelante.
34742 3 ag

SE solicita una cocinera de mediana edad que sepa su obligación. Monserrate, 127, altos.
34790 3 ag

SE solicita una cocinera, mediana edad Se prefiere española, para casa de comidas. Calle Aguiar 122.
34883 3 ag.

SE solicita una cocinera que sea limpia y formal. Lealtad 111, altos.
34640.—3 Ag.

SIRVIENTES-DEMANDAS

SE solicita una buena cocinera repostera, para un matrimonio, buen sueldo. Calle C No. 210 entre 21 y 23, Vedado.
34700 4 ag.

SE necesita una cocinera que sepa su obligación. Calle 17 No. 342 entre A y Paseo.
34384 3 ag.

SE necesita una cocinera peninsular que sepa cumplir con su obligación y duerma en la colocación. Santos Suárez 141, entre Paz y Gómez. Teléfono I-1001.
34469 3 agt.

Chaufeurs

SE solicita un chauffeur español de mediana edad que tenga recomendaciones de casas particulares. Suelto 50 pesos, ropa limpia y uniforme. Hospital Las Animas, Infanta y Desagüe, casa del Director.
35020 4 agt.

Varios

SE necesita un buen dependiente de bodega que de referencias de las casas donde trabajó y que tenga de 300 a 400 pesos para abrir bodega y administraría. Informes Maloja y Escobar, carnicería, de 8 a 11 a. m.
34990 5 agt.

SEÑORA de moralidad se hace cargo de cuidar niños en su domicilio. Informan Carmen, 7, altos, casi esquina a Escobar.
34717 3 ag

23.—SIRVIENTES-OFERTAS

Criadas de mano

SE desea colocar una muchacha española para criada de mano a matrimonio solo, entiende de cocina. Informan teléfono M-5063.
34981 5 agt.

DESEA colocarse una muchacha española de criada de mano. Lleva tiempo en el país. Tiene referencias y sabe trabajar. Informan Teléfono M-9177.
34927 4 ag.

SE ofrece una buena criada o manejadora o para todo el servicio de una familia. Luz 40 1|2. M-1860.
34912 3 ag.

DESEA colocarse una española de mediana edad para criada de mano o para manejar. Tiene recomendaciones. Teléfono F-5907. Vedado. Calle 10, esquina a 21.
34935 4 ag.

DESEA colocarse una muchacha española para criada de mano o manejadora. Tiene recomendaciones. Informan Teléfono F-4732.
34936 4 ag.

OFRECESE joven española para cuartos y costura con inmejorables referencias. No gano menos de 30 pesos ni duermo en la colocación. Teléfono M-9461.
34948 3 ag.

DESEA colocarse una muchacha peninsular con poco tiempo en el país, de criada de mano o con un matrimonio solo. No tiene pretensiones. Tiene quien la garantice. Informan Porvenir 7 entre Habana y Compostela. Teléfono: M-3946.
34947 5 ag.

ESPAÑOLA con muchos años en el país desea colocarse para coser y ayudar a la limpieza. Sabe coser por figurín. Es seria y tiene quien responda por ella. Puede verse en San José 71, altos. Teléfono A-6280.
34945 3 ag.

DESEA colocarse una joven española de criada de cuartos o comedor. Tiene referencias. Informan A-5057.
34934 3 ag.

UNA joven española desea colocarse en casa seria, para cuartos y costura. Sabe coser bien. Informan en Cristo 26 Teléfono M-2498.
34944 3 ag

DESEA colocarse joven española para limpiar en casa de poca familia. Lamparilla 34, altos.
34971 4 ag.

DESEA colocarse una joven española, para criada de mano o manejadora. Sabe coser y planchar y lavar. Tiene buenas referencias. No quiere el Vedado ni la Víbora. Informan Hotel Continental. Teléfono M-3695.
34967 3 ag.

DESEA colocarse joven española de criada de mano o manejadora. Lleva poco tiempo en el país; tiene quien responda por ella. Dirección: Hotel Cuba. M-8481.
34964 3 ag.

DESEA colocarse una joven española de criada de mano. No le importa ayudar a la cocina. Informes Luz 8, altos. Teléfono A-7574.
34958 4 ag.

DESEA colocarse una joven peninsular para criada de mano o manejadora. Informan Teléfono A-7574.
34962 3 ag.

SE ofrece una joven peninsular, para criada de mano o manejadora. Informan Oficios 28, entrada por Amargura. Llamar al Teléfono M-1839 y M-9163.
34961 3 ag.

DESEA colocarse joven española de criada de mano o manejadora. Vives 155.
34960 4 ag.

DESEAN colocarse dos señoras españolas de mediana edad, una para cocinar y limpiar en casa de corta familia, es muy buena y aseada y la otra de criada de mano o manejadora. Tel. M-3118 Antón Recio 9.
34057 3 ag.

DESEA colocarse una joven española de criada de mano o cuartos, tiene buenas referencias. Auditor y Ayesterán. Tonelería. Informan: Teléfono A-4518.
34952 3 ag.

DESEA colocarse una joven de criada de mano. Entiende de costura. Informan Revillagigedo 91.
34953 3 ag.

SE desea colocar una peninsular para criada de mano o para todos los quehaceres de una casa chica; es formal y trabajadora. Para informes Padre Varela (antes Belascoaín) 207, altos.
34770 3 ag

DESEAN colocarse dos jóvenes españolas de criadas de mano o manejadoras, una entiende de cocina. Tienen buenas referencias y son trabajadoras. M-3623.
34865 3 ag.

UNA señora de mediana edad desea colocarse de criada de cuartos o para un matrimonio solo. Entiende algo de cocina; no le importa ir al campo. Informan Príncipe 4. Teléfono U-2552.
34886 3 ag.

DESEA colocarse una joven peninsular, de criada de manos, o manejadora. Tiene referencias. Informan: Tenerife 48, teléfono M-8375.
34734 3 ag

MANEJADORA o criada de mano española 17 años, desea colocarse. Teléfono U-3630.
34755 3 ag

SE ofrecen dos jóvenes españolas, con buenas referencias, una para comedor y la otra para cuartos o manejadora. Desean colocarse juntas. Informes: Teléfono F-1606.
34516.—3 Ag.

SE ofrece joven española para criada de mano, seria y cumplidora de sus deberes, tiene referencias de las casas que ha servido. Príncipe número 11. Teléfono U-2416.
34111.—3 Ag.

Criados de mano

BUEN criado de mano, español, 35 años con referencias de las mejores casas de la Habana, se ofrece para casa de buena familia. Sabe cumplir con su obligación. Informan Teléfono A-8253.
34915 3 ag.

DESEO comunicarme hoy con persona de Leiro-Rienjo. Camilo Cerqueiras. Vapor "Toledo", sale hoy 2 p. m.
35022 3 agt.

BUEN criado de mano, español, se ofrece; sabe servir muy bien la mesa. es honrado y trabajador. Sabe planchar ropa. Teléfono A-8440.
34518 1 ag.

SIRVIENTES-OFERTAS

SE ofrece criado de mano español, trabajador, sabe servir a la mesa. Va a cualquier punto y tiene referencias de casas conocidas. Teléfono A-4792.
34776 4 ag

UN buen criado práctico en todo servicio de casa particular con recomendaciones, ofrécese. Sabe planchar ropa de caballero. Teléfono M-2586.
34913 3 ag.

Crianderas

DESEA colocarse una señora española de criandera en casa de buena familia, dos meses de dar a luz. Puede verse el niño. Peñalver 6. Teléfono A-7703.
34826 3 ag.

Cocineras

DESEA colocarse una cocinera de color con una buena familia es limpia y aseada, gana buen sueldo. Calle 9 numero 11 entre J y K, Vedado.
35014 5 agt.

DESEA colocarse una cocinera española, sabe hacer dulces, no duerme en la casa, ni saca comida. San Ignacio número 24, habitación 80.
34982 4 agt.

SE ofrece cocinera de color, hace dulces No duerme en la colocación y una muchacha para criada o manejadora. Sabe coser. Tienen referencias. M-7122.
34954 3 ag.

DESEA colocarse una señora joven, española, para cocinar y limpiar para corta familia. Informan Carmen 4. Teléfono M-8375.
34933 4 ag.

DESEA colocarse una joven peninsular con matrimonio solo o corta familia, lleva tiempo en el país; sabe cocinar, ayuda a la limpieza; es persona seria y cumplidora de su deber. Informan Carmen número 21. Teléfono M-4874.
34906 4 ag.

DESEA colocarse una señora española de mediana edad, de cocinera. Sabe algo de repostería; lleva tiempo en el país. 17 y A., Garage Central.
34916 4 ag.

DESEA colocarse una cocinera repostera de color y tiene referencias donde ha trabajado. Cristina 40. Tel. I-5843. No hace plaza.
34917 4 ag.

DESEA colocarse una excelente cocinera repostera, peninsular. Sabe hacer plaza, variar la comida. Si no dan buen sueldo no se molesten. Teléfono F-4870.
34837 4 ag.

DESEA colocarse un matrimonio peninsular, ella es cocinera repostera; él para cualquier trabajo. También van al campo; cuidan una finca o cosa análoga. Calle 15 número 251 entre F y Baños. Vedado. Teléfono F-4870.
34938 4 ag.

DESEA colocarse una buena cocinera peninsular. Sabe cumplir. Cocina a la española y a la criolla. Teléfono A-3478.
34940 3 ag.

SE ofrece una cocinera a familia de moralidad. Entiende de repostería, gana buen sueldo. En la misma se ofrece una muchacha para arreglar las habitaciones, coser. Entiende de costura. Informan U-5077.
34922 3 ag.

DESEA colocarse una buena cocinera y repostera, tiene buenas referencias. Prefiere en el Vedado. Tel. F-1021.
34975 3 ag.

DESEA colocarse de cocinera, una joven española, si es casa chica no le importa la limpieza. Informan Luz 8, altos. A-7574.
34959 4 ag.

SE desea colocar una señora española de mediana edad para cocinar y limpiar, si es casa chica; conoce el país. Llame al A-8951.
34778 3 ag

SE desea colocar una cocinera española; limpia y sabe cumplir con su obligación, cocina a la española y a la criolla y también se coloca para limpiar por horas, por la mañana y no duerme en la colocación. Informes: Empedrado 15, teléfono A-8345.
34788 3 ag

SE ofrece cocinera repostera, española. Cocina criolla y española. No duerme en la colocación. Teléfono M-6806.
34665 3 ag.

DESEA colocarse una joven española, sabe cocinar y limpiar: tiene buenas referencias de las casas donde ha trabajado. Informan en Aguiar 51, altos del café. Teléfono M-3187.
34618.—3 Ag.

Cocineros

DESEA colocarse un cocinero de color para casa particular. Tiene recomendaciones. No tiene inconveniente ir al extranjero. Habana 171, altos. Pregunten por Luders Justin.
34908 4 ag.

SE ofrece un buen cocinero, dulcero y repostero, joven, español, para casa particular o de comercio. Sabe las tres cocinas; es hombre solo. Teléfono A-7416.
34924 3 ag.

UN cocinero español desea colocarse en casa de huéspedes, comercio o particular Teléfono A-5274.
34926 3 ag.

COCINERO madrileño, se ofrece. Cocina española, criolla, francesa, sabe repostería. Tiene buenas recomendaciones Teléfono A-9466.
34956 3 ag

DESEA colocarse un superior cocinero repostero. No le importa ir al campo y una lavandera. Tienen referencias los dos M-7122.
34955 3 ag.

SE ofrece cocinero de mediana edad, sin pretensiones. Ofrece referencias. Vives, 101, teléfono A-4485.
34721 3 ag.

DESEA colocarse joven español, de profesión cocinero. Cocina española, criolla, francesa y americana. Desea casa formal. No le importa ir al campo. Tiene informes de las casas donde ha trabajado. Para informar: Restaurant La Perla del Muelle. San Pedro 6.
34841 3 ag.

Chaufeurs

SE ofrece chauffeur para cualquier máquina. Buenas referencias y modestas pretensiones. Teléfono F-2806.
34930 3 ag.

JOVEN portugués, con buenas referencias desea colocación de chauffeur en casa particular o de comercio; tiene títulos de Cuba y del Brasil. No tiene pretensiones. Informan teléfono I-3710.
34758 3 ab

CHAUFFEUR español desea trabajar, 6 años de práctica, maneja cualquier máquina y conoce el motor de las mismas. Tiene buenas referencias de donde trabajó. Informan U-5379.
34781 3 ag.

Varios

DESEA colocarse un muchacho de mediana edad, de jardinero o de portero o de ayudante chauffeur o para almacén. Llamen al teléfono F-4404, pregunten por Maximino.
35011 5 agt.

DESEA colocarse joven de 20 años, español, para limpieza de oficinas, casa particular. Manejar elevadores. Tiene quien lo recomiende y sabe cumplir con su obligación. Avisarlo A-6290.
34907 4 ag.

DESEA colocarse un joven de dependiente de café o camarero. Tiene referencias Informan Sol 106. Benjamín Rodríguez.
34903 4 ag.

SE desea colocar una señora para coser, sastreadora o en casa particular. No le importa dormir fuera. Cerro 536, teléfono I-1121.
34724 3 ag

JARDINERO floricultor y horticultor se ofrece para centrales, grandes fincas y casa particulares. Tiene buenas referencias. Llamen al teléfono F-1079.
34730 3 ag

24.—SOLARES YERMOS

Ventas

VENDO solar Vedado, parte alta, calle catorce, dos cuadras Vedado Tennis. Informan Teléfono F-5460, de 1 a 3 p. m
34910 11 ag.

SOLARES FRENTE NUEVO COLEGIO DE BELEN

Vendo varios situados entre la Calzada y el Colegio a precio de situación, dando facilidades de pago. Dueño: F-1806
34942 3 ag.

VENDO dos solares; un solar 500 varas acera fraile, llano, en Santa Amalia, muy barato; un solar 504 varas, llano, parte alta Avenida Beatriz, dos cuadras Calzada, acera brisa, muy barato. San Francisco 201, Víbora, de 11 a 2 y de 7 a 9.
34794 3 ag

PARA finquitas, vendo lotes de terreno frente carretera a veinte minutos de la Víbora, a diez centavos metro, tomando de 30.000 metros. Palatino número 1.
34749 3 ag

AYESTERAN

pegado a esta importante Avenida vendo un solar pequeño. Tiene calle en buen estado, alcantarillado, luz y agua. Admito parte contado, resto a plazos. Teléfono A-3531.
34822 3 ag.

EN LA NUEVA VIBORA

Solares de 10 por 30 varas con 12 pesos de entrada y 6 pesos mensual, sin interés. Víbora 596.
34818 4 ag.

SOLARES

Vendemos a plazos solares bien situados. Grandes facilidades de pago. MENDOZA Y CA. Obispo 63. Telf. M-6921.
E 1627 ind 1 Jl.

SE VENDE UN SOLAR

SE vende un solar con cuatro accesorias. Calle 15 entre 8 y 10, Reparto Almendares. Informan teléfono F. O. 1766. Pregunten por Iglesias.
33699 3 ag.

EN EL CERRO, AVENIDA

Primelles, vendo una esquina de 10.80 de frente por 42 metros de fondo, propio para industria, a $6.50 metro, terreno llano. Informan en Santa Teresa 23 entre Primelles y Churruca. Tel. I-4370.
33992 3 ag.

SOLAR

Vendo Alturas del Río Almendares, Avenida de la Paz, medida ideal 15x36, cerquita del Parque, a una cuadra de la línea. Dueño en Figuras 21. Teléfono A-2683.
34118.—6 Ag.

25.—SOLICITUDES

Varios

SE solicita un socio para abrir café y fonda es casa propia poco alquiler y buen contrato. Informan en S. Gómez y S. Cristóbal, Cerro.
34485-86.—6 ag.

ESPAÑOLES y comerciantes. Rápidamente le gestiono cartas de ciudadanía, títulos de chauffeur, inscribimos nacimientos, tramitamos matrimonios, actas notariales, contratos, legalizaciones, cobros de cuentas. Escobar 129 entre Reina y Salud.
33330 20 ag.

26.—VARIOS

JOSE M. Sala. Reparación de casas Albañilería, carpintería y pintura. Teléfono FO-2143.
34803 3 ag.

REALIZAMOS

Toda clase de trabajos de carpinterías en buenas condiciones, trabajos garantizados. Con buenas referencias. Precios baratos. Llamen al Teléfono A-6865.
33770 3 ag.

GRATIS

Remitimos un catálogo de las novedades que servimos por correo. Pídalo al Teléfono M-6647 o al Apartado 1502. Impex Products Co., Habana.
31611 9 ag.

Agencias de Mudadas

LA ESTRELLA

Trasladamos toda clase de muebles en la ciudad o al interior. Carros y camiones. San Nicolás 98. Teléfono A-3976, A-4206.
31949.—12 Ag.

Agencias de Colocaciones

LA AGENCIA LA UNION

De Marcelino Menéndez, 29 años de establecida. Es la única que en cinco minutos facilita todo el personal con buenas referencias. Llamen al Teléfono A-3318. Habana 114.
34918 7 ag.

"EL MUNDO"

Gran Centro de Colocaciones y negocios en general, el mejor y más antiguo. Servimos toda clase de servidumbre y dependientes para todos los giros. Si desea colocarse, vender o comprar establecimientos llame al A-7797 o venga a San Isidro 63 y medio, entre Compostela y Picota. Sosa y Viota.
33916 10 ag

LA CAMAGUEYANA

Teléfono A-8937

Acosta 52, Ofrecemos toda clase de servidumbres con referencias y plazas para sirvientes en las mejores casas. Servicio a todas horas.
32895 18 ag.

VILLAVERDE Y COMPAÑIA

O'REILLY 13

Teléfono A-2348. Unica Agencia que dispone de personal competente y recomendado por sus aptitudes, moralidad y referencias. Facilita cocineros, criados, jardineros, dependientes en todos los giros, chauffeur, fregadores, ayudantes, camareros y cuantos empleados necesiten, se mandan a cualquier punto de la Isla. Villaverde y Ca., O'Reilly 13, teléfono A-2348
33472.—28 Jl.

Comidas

¿QUIERE usted tener salud? Lo conseguirá comiendo a la española, en San José número 12, altos, precio $23.00.
34494.—4 ag.

GRAN CASA DE COMIDAS

Se sirven comidas a domicilio a precios muy razonables y con todo esmero y aseo Neptuno 309, bajos entre Basarrate y Mazón. Teléfono U-3204.
33778 3 ag.

FOLLETIN 43

FLORENCIA L. BARCLAY

PARED POR MEDIO

Novela escrita en inglés.

Traducción española de

VICTOR LLETGET

De venta en la librería "Internacional" de Manuel Barrueco, Obispo 92.—Teléfono A-0622.

(Continúa)

me ha dicho ha sido para mí un gran bien... Me tenía preocupado el argumento de uno de mis libros que malogré por completo... Me parece que veo ahora en qué consiste mi error.

Se puso de pie ante ella.

—Salgo esta misma noche —dijo —en un tren de última hora. Llevo conmigo el recuerdo de la grandísima bondad de usted. ¿Podré llevarme su bendición?

Ella se puso de pie, y tomando entre las dos suyas la mano de Rodney, Steele, miróle con gravedad y con profunda ternura.

—Dios le bendiga, querido amigo —le dijo.— Dios le guíe por el buen camino y le prepare para el porvenir que el destino le reserva... Y ahora, como recuerdo dedicado en memoria de una madre querida, que debió amarle muy tiernamente, y en memoria de mi propio hijo, que actualmente tendría ya la edad de usted, béseme antes de marcharse....

Inclinóse Steele, y besó a la viuda del buen obispo; y pareció que aquel beso purificaba su corazón, borrando de él la vergüenza del arrebato violento de pasión desenfrenada a que se había entregado unas horas antes... y salió para su destierro voluntario, confortado por la bendición de la viuda del obispo, vislumbrando entre las sombras que obscurecían el porvenir un rayo claro de luz que le infundía esperanza.

CAPITULO XXXI

HACIA LAS SOLEDADES

Al sonar las diez y cuarto se hallaba Rodney junto al teléfono, en actitud expectante...

Los minutos transcurrieron lentamente y el timbre del aparato permanecía mudo. Rodney dió algunos pasos por el vestíbulo, de un lado a otro. Podía ser que aun tardase en obtener la comunicación...

Dieron las diez y media.

Rodney, entonces, dirigióse pausadamente hacia su cuarto, por el corredor. Por lo visto, Madge no pensaba llamarle ya.

A las once estaba Steele nuevamente en el vestíbulo con su maleta en la mano.

Escribió una dirección sobre un trozo de papel, y luego tocó el timbre.

—No sé cuánto tiempo voy a estar ausente, Jake —dijo. —Puede mandarme la correspondencia a esta dirección... Dejo mi equipaje aquí. Si lo necesitase, lo mandaré a buscar. Es posible que regrese un día de estos; puede ser, por el contrario, que ya no vuelva más. Si le preguntan algo, diga que estoy haciendo una excursión a pie...; y si objetan que es una rareza el hacer eso en diciembre, conteste que la vida resultaría monótona si se hiciera siempre lo natural. Añada que ha observado usted que la gente paga cualquier precio por los espárragos o las fresas, por los guisantes o por las lilas cuando están fuera de temporada... ¿Por qué, por lo tanto, no había de ocurrir lo mismo con las excursiones? Procure que no se entere todo el mundo de mi dirección.... No quiero que me importunen con demasiadas cartas, si bien es necesario me sean transmitidas las referentes a mis negocios.... ¡No se ponga tan cariacontecido, hombre! Usted y su mujer me han atendido cumplidamente. Pero me es imposible permanecer por más tiempo en una ciudad... ¡Las gaviotas me han sacado de quicio! Me hacen falta los pantanos, los animales silvestres, el mar, los acantilados...

Ayudóle Jake a ponerse el sobretodo, le tomó la maleta, abrió la puerta del piso y tocó el timbre del ascensor.

En el momento en que iba a bajar, Rodney titubeó.

—¡Oiga, Jake! Baje usted con la maleta y métala en un "taxi". Yo le seguiré dentro de dos minutos.

Volvió a entrar en el vestíbulo, cerrando la puerta tras de sí. Buscó luego en el listín el número de lady Hilary.

Le dieron la comunicación casi inmediatamente.

— Oiga?

—¿Diga? —Era la voz de Magde.

Rodney se quitó el sombrero y lo dejó caer sobre una de las sillas que estaban junto a él.

—¿Estás ahí? —preguntó con voz ronca.

—Sí, Roddie. Aquí estoy.

—¿Quieres perdonarme, Madge?

—Sí, Roddie. De todo corazón ... Ya me hice cargo.

—Me marcho...

—Me figuré que lo harías, Roddie.

—No me podía marchar sin obtener tu perdón.

—Lo tienes.

Adiós, Madge.

—Buenas noches, Roddie.

Steele colgó el receptor, cogió el sombrero de encima de la silla; se quedó un momento contemplando aquel vestíbulo cuyo aspecto "confortable" producíale una sensación de que hasta entonces no había dado cuenta: la de que aquello, para él, era casi un "hogar"; bajó corriendo por la escalera y subió al "taxi" que le aguardaba.

En el momento que arrancó el "taxi", se asomó a la portezuela y dirigió una mirada a las ventanas de Madge. Las cortinas de estas ventanas estaban todas corridas, pero le pareció que a través de ellas se filtraba como un resplandor dorado...

Camino de la estación, se le ocurrió de repente que si bien él había dicho "adiós", Madge sólo había dicho "buenas noches".... Y el pensar esto le confortó.

CAPITULO XXXII

"¡ASI PEREZCAN TODOS LOS TRAIDORES!"

Por la tarde del día que siguió al de l asalida de Rodney, hallábase lady Hilary sentada ante su escritorio.

Oyó tocar el timbre de la puerta y sintió, cuando era ya tarde, no haber dejado dicho que no deseaba recibir visitas. La puerta del salón se abrió, y luego se volvió a cerrar. Madge se levantó de su silla para recibir aquella visita inopinada, preguntándose quién podía ser el que entraba sin que le anunciasen...

Entonces pudo ver a Billy que aparecía tras la mampara; a Billy, pálido y grave hasta el extremo que a lady Hilary se le oprimió el corazón al ver su rostro tan apesadumbrado.

—¡Billy! —exclamó —Querido Billy, ¿qué hay... ¡Dímelo, por Dios! Ven acá... Siéntate junto al fuego. ¿Qué sucede, Billy?

Billy se sentó, dirigió una mirada a su hermana, humedeciéndose los labios que la emoción resecaba e intentó hablar por dos veces... Luego, silenciosamente, volvió la vista hacia el fuego y se quedó ensimismado.

Lady Hilary se sentó también.

—Querido Billy....— dijo.

Entonces habló Billy.

—Ayer nos enteramos de eso, Billy—dijo con dulzura Madge. Es para tí un golpe duro, pobre Billy mío... Pero hay que ser indulgente, tener en cuenta las circunstancias Sólo lo sabemos nosotros tres; y puedes estar seguro de de Rodney y yo...

Pero Billy hizo caso omiso de la interrupción; no pareció que la oyera...

Valeria no escribió **La gran divisoria** —volvió a decir, teniendo la vista fija en el fuego; — pero la ha pasado.

—¿Qué quieres decir, por Dios?— exclamó lady Hilary.

—Valeria ha muerto —repuso Billy, en voz monótona y baja.

—¡Muerta! ¡Valeria...!

—Sí, Madge. Esta mañana la encontraron muerta al entrar en su habitación... Dice el médico que fué debido a una dosis excesiva del narcótico que tomaba. ¡O, no!... No creas... No fué intencionadamente. Eso no lo hubiera hecho Valeria... Le tenía demasiado apego a la vida y a su persona... No hay el menor motivo para sospechar que se trate de otra cosa que un accidente fortuito. No te pongas así... Siento habértelo dicho tan de sopetón... ¿Quieres que te diga exactamente cómo sucedió, Madge? Entonces comprenderás... Pasamos un rato atroz, volviendo a casa, en el auto. Creo que no hace falta que te diga más. He rogado a Dios que me permita olvidarlo; pero ya sé yo que no puede ser... Cuando llegamos al "Manor", Valeria entró en seguida. La ví que se dirigía hacia el hogar con las manos extendidas; y ví a Morris agacharse para recoger sus pieles, que en el momento de entrar habían caído al suelo... Yo me quedé fuera sin saber qué hacer..., si entrar, siguiendo a Valeria, o si meterme en el auto para regresar a Londres... De pronto, oí un grito horrible: subí precipitadamente los peldaños del pórtico y penetré en el vestíbulo... Valeria habíase caído de cara al fuego, con las dos manos sobre las brasas.. Tú sabes que acostumbraba andar con las manos extendidas .. Debió de tropezar con la piel de tigre, o tal vez el calor del fuego, después del frío exterior, le produjo un vahído repentino; no lo sabemos de cierto. El caso es que allí estaba, con las manos entre las llamas. Morris se precipitó, pero yo llegué antes... La cogí en brazos y la senté en un sillón, sus vestidos no habían tenido tiempo de encenderse... Telefoneamos al doctor Birkett. Las manos le dolían mucho; pero las lesiones no eran de gravedad. Birkett se las curó con mucho esmero, y la mandó acostar inmediatamente, pues estaba abatida por la conmoción. Le dió bastante que hacer, pues, como sabes, Valeria era incapaz de aguantar con paciencia un sufrimiento... Me temo que Birkett acabó por incomodarse. Preguntole Valeria, una y otra vez, si sus manos iban a quedar señaladas permanentemente. Birkett, al principio, quiso eludir la cuestión; pero por fin hubo de decirle claramente que sus manos quedarían, sin duda, con cicatrices, si bien confiaba en que, con cuidado, no tardarían mucho en recobrar su uso... Valeria, al oir esto, púsose a gritar. ¿Recuerdas cuánto cariño tenía a sus manos?... Birkett se fué al poco rato. Recomendó que se la dejase descansar, y dejó un narcótico por si el dolor impedía que durmiese... Yo no me enteré de esto hasta después de marcharse Birkett. Me causó cierta zozobra, pues

M.E.C.D. 2016

LA MAS GRANDE ESPAÑA

ROMANTICISMO AMERICANO Y CLASICISMO EUROPEO

—**El romántico.**—Me propongo convencer a usted de que existe un nuevo ciclo de civilización, cuyo eje es el pensamiento americano y cuyo desarrollo obedece a impulsos de un sentimiento genuinamente americano, sin vínculos ni relaciones atávicas con ninguna ideología europea.

—**El clásico.**—Le oigo con mucho gusto, y aguardo ansioso la demostración.

El romántico.—Seré breve y categórico. Hace unos ciento cincuenta años, allá en lo que eran blancas estepas de Norte-América, unos hombres prácticos, con conocimiento exacto de las necesidades humanas, se rebelaron contra Inglaterra y constituyeron un gobierno del pueblo por el pueblo y para el pueblo. La naciente Constitución, la primera que hubo en América, estampó al frente de su Declaración de Derechos esta máxima: —"No reconozco fueros, privilegios ni derechos de origen divino."

—**El clásico.**—La idea no era nueva, ni original. El 29 de Enero de 1579, al constituirse la Unión de Utrech y firmarse la alianza de las provincias del Norte de los Países Bajos, sublevadas contra Felipe II, Rey de España, los representantes de Holanda, Zelandia, Utrech, Gelderland y Zutphen juraron solemnemente "mantener y defender sus derechos y libertades, sin reconocer privilegios de ninguna clase, humanos ni divinos, con su sangre y sus bienes, contra la tiranía extranjera, y reconocer plena libertad de cultos y de creencias religiosas en todo el territorio de la Confederación."

—**El romántico.**—Reconozco el precedente, pero ello no quita un ápice a la trascendencia de la doctrina, solemnemente proclamada por primera vez en América por el Congreso de Filadelfia. Pero no quiero detenerme en discutir el punto concreto de la originalidad. El caso es que, allá en el Viejo Mundo, los jefes de Estado recibieron la noticia de tal alumbramiento con lástima para aquellos románticos e ilusos que osaban formar un Gobierno sin invocar previamente el auxilio de alguna divinidad. ¡Pobres diablos!—decían—que sucumbirán en breve al faltarles la protección divina! Por fortuna están demasiado lejos para que nuestros siervos lleguen a experimentar el contagio de semejantes ideas!

—**El clásico.**—Pero la declaración de la Independencia de los Estados Unidos, comienza invocando las leyes divinas que junto a las leyes de la naturaleza, amparan a la humanidad; y termina con este bello epifonema: "Y en apoyo de esta Declaración, con una **firme confianza en la protección de la Divina Providencia,** empeñamos mutuamente nuestras vidas, nuestras fortunas y nuestro honor sagrado."

—**El romántico.**—Yo no he negado, ni podía negar, que la religión es quizá el fundamento esencial del carácter del pueblo norteamericano. Yo no defiendo el ateísmo, ni siquiera la indiferencia religiosa. Digo solamente que aquella Constitución modelo garantizó los derechos del hombre contra los derechos divinos de los reyes, que abrió de par en par las puertas del país para dar hospitalidad a todos los hombres sin preguntarles dónde habían nacido, ni qué religión profesaban, con lo que atrajo a las libres tierras de América seres humanos procedentes de todas las partes del mundo. La nueva Constitución es verdad que no manifestaba intentos religiosos, ni invocaba directamente a la divinidad, pero, prácticamente, las ideas de Cristo, sus enseñanzas de fraternidad y amor entre todos los hombres, tenían por primera vez en la Historia moderna una real aplicación. No había prácticas de culto, pero había realidad aplicada a la vida humana de la nueva doctrina ignorada en el Viejo Mundo.

—**El clásico.**—Sí, sí, pero ¡ay! **¡Quantum mutatus ab illo!** ¡Lo que va de ayer a hoy y en tan poco tiempo! Ya no se abren de par en par las puertas del país para dar libre y franca hospitalidad a cuantos hombres se acercan a ellas, sin preguntarles de dónde son ni qué religión profesan. Hoy, no sólo se les preguntan muchas cosas más, algunas completamente impertinentes, sino que se dosifica la procedencia y se le da con la puerta en las narices a muchos que, años atrás, serían recibidos con palmas y muestras de gratitud. Si la Constitución no ha cambiado, ni los sagrados principios del derecho humano americano, que románticamente supone usted antagónicos del derecho divino europeo, han experimentado merma ni alteración substancial, ¿qué es lo que ha cambiado entonces? A mí se me figura que lo que ha cambiado han sido las conveniencias, cosa esencial desde el punto de vista utilitario, y si en Europa se decía "van leyes do quieren reyes", en los Estados Unidos, fundadores del consabido derecho humano, se atienen—y hacen bien—al sabio proverbio español: "de sabios es mudar de consejo." Con lo que quiero decir que en derecho humano, público y privado, no hay principios inmutables, y que la ley eterna del progreso, sin distinción de razas, países, continentes, ni latitudes, impone sus normas de manera inexorable siguiendo la trayectoria que le marca la Providencia, según los hombres de fe o los ciegos dictados de la naturaleza, según los no creyentes en la Divinidad, aunque crean en algo análogo...

—**El romántico.**—Pero no me negará usted que la civilización americana logró en menos de un siglo más adelantos, generados en su propio seno, que el Viejo Mundo en dos mil años de civilización; ni tendrá usted objeción alguna que oponer a mi afirmación de que esta cultura nuestra, absolutamente nuestra, creó un sano estímulo que se ha difundido por todo el Continente americano, haciendo surgir donde quiera un caudillo de sangre española o indígena, dispuesto a imponer el derecho humano como norma de gobierno, no contra España ni lo que en el orden de las aportaciones culturales representa a lo largo de su historia, sino contra los hombres que luchaban bajo el pabellón del Catolicismo, fuerza propulsora del derecho divino que se quería abatir.

—**El clásico.**—Si todos sus argumentos se encaminan a demostrar que la civilización americana, cuyo exponente es ese Nuevo Derecho Humano, es anticonfesional, toda vez que, según usted dice, ese Nuevo Derecho "no odia, ama; no destruye, sino construye; no adula a la divinidad ni practica sus cultos diversos, pero ama a Dios y le agradece sinceramente su protección y sus bondades otorgadas al individuo sin intermediarios, al despertar su mente para la vida de libertad y de autodeterminación", yo me limitaré a preguntarle con Monseñor Bougaud: —"Si no creéis en Jesucristo, ¿en quién creeréis? ¿En César, en Alejandro, en Sócrates? Mas los hechos de Sócrates, de los cuales nadie duda, se hallan menos probados que los de Jesucristo." Suprimida toda religión positiva para que ese Nuevo Derecho Humano, genuinamente americano, florezca y se expanda en triunfo sobre toda la tierra: ¿qué ponemos en su lugar? Nada queda, en los archivos religiosos de la humanidad, más que unos errores sucediéndose a otros, y la sed más divina de la humanidad ha resultado un engaño. ¿Apelaremos a la filosofía, a la moral, a la jurisprudencia, a la economía política para llenar con sus abstracciones los altares vacíos? Habréis entronizado ídolos en cuyas virtudes no creéis ni un solo instante. Pero, en definitiva: ¿dónde está la verdad? ¿Qué es la verdad? ¿Dónde se halla? ¿En dónde se la encuentra en materia histórica? La fé, como el honor, no se pierde más que una sola vez. Si destruís la fe, ¿con qué se la sustituye?

—**El romántico.**—Con la ciencia. Estoy escribiendo un libro en que trato de demostrar con razones irrebatibles, que existe en marcha un **Nuevo Ciclo de Civilización** nacido y formado en este Continente.

—**El clásico.**—Será el libro de un romántico y de un hombre de fé. Su romanticismo consistirá en no creer en más normas que en la de no tener ninguna; su fé en creer que hay una civilización americana, una ciencia americana, un derecho americano y hasta una humanidad americana, totalmente distinta de la europea. No he de contribuir yo a que esa fé se malogre; no vaya a incidir en la bufonada de Voltaire que, hablando del simbolismo como la caricatura de la fé, afirmaba que los escoliastas futuros pueden sostener algún día con tanta verosimilitud como los escoliastas del pasado, que los mascarones que adornan la clave de las cimbras de nuestras ventanas son emblemas de nuestras mascaradas, y que esos adornos anunciaban que se daban bailes en todas las casas que decoraban.

José G. ACUÑA.

LLEGO MR. VOLLMER ...

Viene de la primera pagina

Mr. Volmer observó detenidamente todo. reflejándose en su rostro una gran sorpresa al contemplar que todo lo había hallado en perfecta organización, felicitando por ello al Jefe.

También visitó las Secciones de Expertos y Tráfico, recibiendo sus jefes, Calvo y Cert, reiteradas felicitaciones de el supervisor.

Inquirió el general Mendieta cómo se efectuaban los sistemas de identificación y señales empleados por esta Jefatura, saliendo muy complacido por los datos que le suministraron.

Manifestó el experto policíaco que con respecto a los informes que le fueron enviados a los Estados Unidos sobre la estadística de criminalogía, ha podido ver que la Policía habanera hace un buen servicio de preventiva, ya que en la Habana no se registran esos grandes asaltos a mano armada por malhechores que robn y saquean los Bancos joyerías y otros establecimientos.

El general Mendieta dispuso que el capitán Duque Estrada sea designado ayudante de Mr. Vollmer mientras dure su estancia en la capital. El matrimonio Vollmer se hospeda en un apartamento del hotel Telégrafo.

Por último, vistas detenidamente todas las dependencias de la Jefatura de la Policía Nacional, el general Mendieta condujo a su residencia a los visitantes, los que fueron debidamente cumplimentados por la distinguida señora Conchita Lizaur de Mendieta.

Por el mediodía el experto de policía, acompañado del segundo jefe, don Pedro de Cárdenas, y del capitán Duque Estrada, recorrió todas las Estaciones de Policía, observándo detenidamente todo.

Al igual que el general Mendieta, el supervisor Vollmer se entretuvo en revisar las camas pertencientes a los miembros del Cuerpo, encontrándolas perfectamente limpias.

VERSION OFICIAL DADA DEL ATENTADDO CONTRA LA VIDA DEL GENERAL PRIMO DE RIVERA, JEFE DEL GOBIERNO ESPAÑOL

Domingo Masachs Torrente, el autor del atentado es un obrero muy experto y muy culto.—Habla a la perfección el esperanto, del que daba clases. — Trabajaba en una fábrica de Barcelona

EL AGENTE DE POLICIA Y EL CHAUFFEUR ESTAN HERIDOS

El general Primo de Rivera iba en un coche con el capitán general de la región y un ayudante cuando, desde detrás de un árbol Torrente arrojó la navaja-puñal contra el auto

MADRID, agosto 2.—(A. P.)—Después de circular ayer rumores, que fueron confirmados en diversos centros oficiales, acerca de haber ocurrido un atentado contra el general Primo de Rivera, en "El Noticiero del Lunes" aparece una extensa información dando cuenta del suceso. Cuantos intentos se hicieron ayer por enviar mayores detalles de los que cablegrafiamos resultaron estériles, por tener la censura órdenes extrictas de no dejar pasar más versión que la oficial, que aparecería hoy. Debido al suceso, se han congregado en torno al jefe del Gobierno sus amigos, más estrechamente que nunca

La versión oficial, dada desde el Gobierno Civil de Madrid, contiene datos incluídos en la nota oficiosa que ayer comunicamos y además la siguiente información:

"El atentado ocurrió el sábado a las siete y treinta de la noche, al dirigirse a la Estación de Francia, en la Plaza del Palacio. El general Primo de Rivera iba en un coche con el Capitán General de la región y un ayudante, cuando un sujeto, alto y delgado, que se hallaba apostado junto a un arbol, lanzó fuertemente un puñal contra el vehículo, quedando clavada por breves momentos en el tablero lateral derecho. Detenido el coche, el general Primo de Rivera examinó el arma, que es una navaja cabritera en forma de puñal, entregándola al agente de policía, prosiguiendo impávido su camino. Después supo el general que habían detenido al sujeto en cuestión, no teniendo detalles acerca de su persona. El Presidente supone se trate de un exaltado, que ha obrado por cuenta propia.

"El auto de los agentes de policía que seguían al general Primo de Rivera echóse encima del criminal, alcanzándolo, atropellándolo y rompiéndole la tibia y el peroné de la pierna izquierda, así como produciéndole erosiones y heridas diversas.

"Se trasladó a Massacho a un calabozo, pero allí, visto su mal estado, se le llevó al hospital clínico, declarando, después de ofrecer alguna resistencia. Dijo que era anarquista: que intentó agredir al general como jefe del Gobierno; que acababa de cumplir seis años de presidio en el penal del Dueso por haber cometido un atentado contra un guardia civil en 1920; y que es mecánico. En su domicilio no se ha encontrado documento alguno de interés.

ANTECEDENTES DEL AGRESOR DE PRIMO DE RIVERA

MADRID, agosto 2.—(A. P.)—El autor del atentado al general Primo de Rivera se llama Domingo Masachs Torrente, de treinta y cinco años de edad, jornalero, natural de Barcelona Trabaja en la fábrica de hilados de Vidal y Hermanos. Está fichado como anarquista. Fué detenido en Barcelona en 1918 por amenazas contra el Ministro de Hacienda del partido conservador señor González Besada. Es librepensador, miembro de la Escuela Moderna y ha sufrido prisión por atentado a la Guardia Civil.

Antes de intervenir Massachs en los sucesos contra la Guardia Civil, que lo llevaron al penal de Dueso, vivió en casa del anarquista Juan Blanca, en la cual también vivieron Casanellas y demás autores del asesinato del Presidente del Consejo de Ministros, señor Dato. Etando en el penal de Dueso fué comprendido en un indulto. pero lo renunció alegando que prefería cumplir la totalidad de la pena que se le impuso.

Al salir de la prisión entró como engrasador en la fábrica de los hermanos Vidal Sallent. Allá se manifestó como un excelente operario. Domina el esperanto, del cual daba lecciones en los centros obreros. Lee mucho. Durmió y comió en una posada de la calle de Conde, preparándose para el atentado, habiendo pedido el día antes permiso en su fábrica para venir a Barcelona a visitar a su hermana, la que dijo se hallaba enferma.

ESTAN HERIDOS EL AGENTE DE POLICIA Y EL CHAUFFEUR QUE DETUVIERON A MASSACHS

BARCELONA, agosto 2.—(A. P.)—El agente de policía que detuvo a Massachs, agresor del General Primo de Rivera tiene fracturada la pierna derecha, lo que prueba lo violento de la lucha que sostuvieron ambos. El conductor del automóvil que lanzó a Massachs, haciéndolo caer al suelo, tiene también heridas.

IMPORTANTES MANIFESTACIONES ACUSATORIAS CONTRA HERNAN PEÑA

Las hace el doctor José Ramón Villalón, ex-Superintendente de Escuelas y hermano de la víctima

(Por Telégrafo)

Santiago de Cuba, agosto 2.—DIARIO DE LA MARINA, Habana.—El doctor José Ramón Villalón, ex superintendente provincial de escuelas, me ha entregado la siguiente carta:

"Había hecho el propósito firme de no ocuparme más en el enojoso asunto que se refiere al vil asesinato de mi desdichado hermano Ascencio, por ser los Tribunales de Justicia, en los cuales he tenido siempre la más absoluta confianza, los encargados de decir la última palabra a este respecto; pero llega hasta mí la noticia de que se mueven los hilos telegráficos para hacer llegar al general Machado mensajes piadosos de conmutación de pena para el reo que expía su crimen aislado, solo, en las sombras de una bartolina fría y siniestra; y de que se recogen firmas que suscriben una exposición magnánima dirigida al Honorable señor presidente, en el mismo sentido; y no es posible que mientras los clamores de piedad buscan eco en la mansión presidencial en favor del victimario cruel, continúe la víctima en el reposo de una fosa fría, sin una voz de defensa que clame por los huérfanos y por la anciana madre que lloran, hoy como ayer, la desaparición artera del padre amante, del hijo idolatrado y, de aquí que tenga necesidad de romper el compromiso que había contraído conmigo mismo.

Aparte los sentimientos altruístas y sobre todo los piadosos puestos en práctica en favor de un semejante en desgracia, son siempre enaltecedores para el corazón que los alberga: la piedad ha tenido siempre asiento en mi yo psíquico como una norma de conducta habitual. Yo me conduelo de la desgracia ajena, y quisiera tener siempre medios disponibles para socorrerla.

Pero veamos: ¿son la magnanimidad, la conmiseración, la piedad, la clemencia, los sentimientos que impulsan a los que solicitan el indulto del asesino de mi hermano? Estimo que no. Y opino de ese modo, porque si fueran esos sentimientos la base de tal solicitud, los habrían puesto en práctica esos mismos que hoy blasonan de humanitario altruísmo, en favor del reo Salvador Aguilera, que días atrás pagó su crimen en el garrote, sin una voz de consuelo que atenuara su dolor en las últimas horas de su existencia, sin una mano cariñosa que apretara la suya como eterna despedida, sin una lágrima que tradujera su agonía en los momentos precedentes a la acción siniestra del verdugo.

¡Oh! ¡Tú, Salvador Aguilera! ¡Tú, que asesinaste a tu tía para quitarle dos pesetas, mereces morir en vil garrote sin que una sola voz de tus conciudadanos se alzara para implorar piedad por tí! ¡Tú, que no tuviste inductores que velaran por ti en los postreros instantes de tu existencia, no mereciste siquiera un solo recurso que prolongara tu vida unos días más, ni un mensaje de piedad, ni un clamor de conmiseración! Y tú, Hernán Peña, que asesinaste vilmente a mi hermano por seguir las indicaciones de la inducción inmune, a cambio de un par de reales: tú, que sin motivo alguno sepultaste al corazón de una madre anciana y enferma el dolor eterno; tú, tienes derecho a que se tenga piedad contigo, aunque tú no la tuviste para tu víctima y sus huérfanos; tú, tienes derecho a que se te respete la vida, porque la que arrancaste arteramente, por la espalda, con premeditación, ensañamiento y alevosía era inferior a la que arrancó Aguilera a su anciana y desdichada tía.

Pero, seguramente, los que solicitan hoy tu indulto con tanto interés, temerosos tal vez de que puedas comprometerlos con tus declaraciones, son los mismos que llevaron oro a tu boca y pulsera de oro a tu muñeca: los que te vistieron con elegancia y distinción: los que te colmaron de todo género de atenciones en tu prisión: los que pagaron tu abogado defensor en nuestra Audiencia: los que contrataron, en fin, los servicios de Herrera Sotolongo para que prolongara tu existencia unos días más. Ni conmiseración ni crueldad quiero para el asesino de mi hermano; conmiseración para sus víctimas, para los padres del victimario, que son personas honradas y laboriosas que hoy lloran el próximo fin trágico de su hijo encarcelado; y para el criminal, el peso inexorable de la Ley aplicada austeramente por nuestros Tribunales de Justicia y la actuación diáfana e imparcial del señor secretario de Justicia, doctor Barraque, y del Honorable Presidente de la República, general Machado, en cuyo espíritu recto e inflexible no tendrán eco, seguramente, los plañideros clamores de los que se empeñan en sustraer al victimario del frío mandato del Código Penal, olvidando por completo a la víctima y a los infelices pequeñuelos a quienes Peña condenó, con su crimen nefando, a la orfandad eterna. Y por último, Peña, te llevas a la tumba, heroicamente, el secreto del crimen, como si su revelación amenazase la estabilidad del Estado, sin pensar, ¡infeliz!, que cuando mueras, cesará de una vez la angustia que hoy embarga el espíritu de los que cobardemente colocaron en tu diestra el revólver artero y reirán entonces, a mandíbula batiente, de tu desgracia; y mientras tu recuerdo se hunde eternamente en el más profundo olvido, ellos se juzgarán reivindicados no obstante el estigma ignominioso con que la opinión pública los señaló en la frente de un modo indeleble, desde el instante mismo de la tragedia de Hartman y Sao del Indio.—(Firmada)—**José R. Villalón**".

El Corresponsal.

QUEMADURAS

Al volcársele encima una lata con agua caliente se causó quemaduras de primero y segundo grado diseminadas por el cuerpo, el niño Rolando Montejo Laguardia, de cinco años de edad y vecino de Figuras 24. Fué asistido en Emergencias por el doctor Bolivar.

Gobierno fuerte en España, a fin de contener con él al comunismo internacional

Dice que gracias a las autoridades y a las Uniones Patrióticas son menores las resistencias pasivas

MADRID, agosto 2. (A. P.) Apenas llegó a esta capital el general Primo de Rivera, celebró un breve consejo con los ministros. Hablando con los mismos del atentado de Barcelona, le quitó toda importancia.

En "El Noticiero del Lunes" aparece una entrevista con el general Primo de Rivera, quien dice viene satisfechísimo del viaje a Barcelona y Valencia, donde ha visto el enorme progreso de las obras públicas nacionales, provinciales y municipales.

A pesar de su enorme resistencia física, el general Primo de Rivera declara que viene algo cansado, proponiéndose pasar una temporadita en el campo, y trabajar solo siete u ocho horas diarias, en vez de dieciseis horas como en la actualidad, leyendo y escribiendo. La garganta y los ojos de Primo de Rivera, necesitan reposo.

Comentando el atentado declaró que carece de importancia y que el público que estaba en la estación permaneció allí hasta la salida del tren. Supone que el asunto se habrá comentado largamente, dado el espíritu que domina al país. Cree que se trata de un visionario, a quien se ha hecho creer que Primo de Rivera es un tirano que se pasa la vida persiguiendo infelices.

"Mi conciencia está tranquila,—dice.—El país conoce bien mi gestión. Pienso encerrarme en el campo unos días, donde estudiaré los proyectos de la Academia General Militar y del programa de educación física nacional. Hay todavía mucho que hacer, pero afortunadamente tengo excelentes colaboradores. Halágame el espíritu emprendedor que reina por todas partes, pero todavía quedan algunas resistencias pasivas, que cada día son menores gracias a las autoridades y a las uniones patrióticas, siendo el fortalecimiento de esta cuestión de vida o muerte. Deben evitarse los intentos bolsevistas de los comunistas internacionales, contra los cuales se necesita un Gobierno fuerte, siendo imposible mantener el orden dentro de un Gobierno de libertad ilimitada".

CONTINUA LA VISTA DEL PROCESO DE VERA DE BIDASOA

PAMPLONA, agosto 2. (U. P.) Continuó hoy el consejo de guerra contra los que tomaron parte en el levantamiento de Vera de Bidasoa. El relator dió lectura hoy a los cargos que se hacen contra los treinta y tres procesados.

En esta causa aparecen procesados en rebeldía Unamuno, Rodrigo Soriano y Blasco Ibáñez.

ESTADO DEL TIEMPO EN ESPAÑA

MADRID, agosto 2. (A. P.) El Observatorio meteorológico anuncia grandes calores con vientos flojos. La temperatura máxima registrada fué de 38 grados centígrados en Sevilla y Badajoz, y la mínima de nueve grados en Zamora. La temperatura en Madrid fué de 20 y 17 grados, respectivamente.

EL PRINCIPE DE ASTURIAS, ALFEREZ DE NAVIO

MADRID, agosto 2. (U. P.) En una real orden que se publica en el Boletín Oficial del Ministerio de Marina se asciende al empleo de alférez de navío al Príncipe de Asturias.

ES MUY FELICITADO EL JEFE DEL GOBIERNO

MADRID, agosto 2. (U P.) Hoy visitaron al Marqués de Estella numerosas autoridades y personalidades para felicitarle por haber salido ileso del atentado de que fué objeto en Barcelona. De provincias ha recibido el jefe del Gobierno gran número de telegramas de felicitación.

LA INFANTA ISABEL, ALCALDESA HONORARIA DE SEGOVIA

MADRID, agosto 2. (U. P.) El próximo domingo se celebrará en Segovia una ceremonia solemne con ocasión de hacer entrega a la Infanta Isabel del nombramiento de Alcaldesa honoraria de aquella ciudad.

Se tiene entendido que todos los alcaldes de la provincia se proponen concurrir al acto.

CONMEMORASE LA SALIDA DE PALOS DE LAS CARABELAS DE COLON

HUELVA, agosto 2. (U. P.) Han comenzado los festejos en conmemoración de la salida del puerto de Palos de Moguer de las carabelas de Colón para realizar el descubrimiento de América.

Ha llegado el regimiento de Soria y varios buques de guerra se encuentran anclados en la bahía.

LAS NUEVAS DISPOSICIONES MILITARES DEL GOBIERNO ESPAÑOL CAUSAN DISGUSTO EN EL EJERCTO

MADRID, agosto 2. — (A. P.)—Créese que el lunes 9 dará el general Primo de Rivera a la publicidad una nota explicando el alcance de sus nuevas disposiciones militares.

Circula también el rumor de que reina gran descontento en los cuerpos de artillería e ingenieros por las diversas sanciones que Primo de Rivera ha impuesto a algunos generales y jefes, cuya actitud no ha encontrado muy adaptada a sus deseos en cuestión de recompensas.

Primo de Rivera, por causa de esto, ha ordenado el arresto del general Montero, de dos coroneles de artillería y ha destituído al general Cabanellas.

Los rumores circulantes son algo pesimistas, temiéndose que el gobierno pueda encontrar algunas dificultades a causa de tales medidas, que se consideran injustificadas.

MAS NOTICIAS DE POLICIA

Por sospechas

El vigilante 1744 detuvo a Casiano Pérez Ramos, vecino de Bellavista y Esperanza, porque al registrarlo le ocupó una plomada de bronce, sin que pudiera justificar su procedencia.

No quiere a la hija

Isidora Castillo, vecina de Salvador 67, hace un mes le entregó a Caridad Ramos la menor Dulce María Castillo y como no la puede sostener, trató de entregársela a su madre, sin que ahora quiera hacerse cargo de su hija.

Menor caído

Armando Fernández González, de 4 años, vecino de Delicias 18, al caerse frente a su casa se produjo una herida en la cabeza.

IMPORTANTE NOTA OFICIAL DEL GOBIERNO ESPAÑOL EN LA QUE SE DESCRIBE LA SITUACION DE MARRUECOS Y LA PROXIMA OCUPACION DE XAUEN, SOLO COMO UN INCIDENTE

Dice la nota que como persisten aún haciendo la guerra varias partidas armadas que se dedican a saquear a las tribus sometidas que no pueden defenderse por falta de armas, hay que exterminarlas

DENTRO DE 2 DIAS SERA OCUPADA "LA CIUDAD SAGRADA"

Hoy saldrá de París para regresar a Marruecos el sultán Muley Yuseff, que asistió a las fiestas de conmemoración de la toma de la Bastilla y para inaugurar una mezquita muslim

MADRID, agosto 2.—(U. P.)—Una nota oficial facilitada hoy por el Ministerio de la Guerra explica que el general Primo de Rivera, jefe del Gobierno, suspendió el viaje que tenía proyectado a Santander con el objeto de estudiar, con el ministro de la Guerra, las operaciones que se están realizando en Yebala, donde existen algunos núcleos acaudillados por el famoso Jeriro que molestan a los aduares. El objeto de las operaciones es el desarme total, pues se añade que sólo dos mil moros armados pueden dar mucha guerra.

La nota del Gobierno, que es interesante en extremo dice lo que sigue:

"Ha sido aprobado el plan de campaña propuesto por el General Sanjurjo para las operaciones que hoy dan comienzo. Responden esas operaciones a que no obstante las sumisiones que han venido efectuándose, persisten en Yebala núcleos que acaudilla el cabecilla El Jeriro, al que se han unido Mohamed-Rambek y Mohamed-Said, que con sus secuaces inquietan y "razzian" los aduares de los partidarios de España, los cuales se hallan en malas condiciones para defenderse por haber entregado las armas a nuestro Protectorado.

"Este es el problema madre de la pacificación de Marruecos. Si se mantiene el país armado, pueden un día volverse los moros amigos, cuya especial idiosincrasia no hay que olvidar en este particular. Si se desarma sin ocuparlo, las partidas armadas imponen su voluntad a los adictos y podrían un día dominar el territorio. Por eso se impone el desarme general como preliminar a la organización majzeniana.

"Ahora se reducirá a los insumisos hasta lograr que entreguen los fusiles que poseen, para lo cual se han organizado estas columnas de operaciones en las que predominan fuerzas indígenas. El plan es buscar, perseguir, cercar y acorralar a las partidas hasta lograr su rendición y su desarme, sin ocupar posiciones con carácter permanente. Probablemente en el curso de las operaciones se pasará por Xauen, para organizar la ciudad como cabeza de región bajo el mando de un caid amigo.

"El propósito general definitivo no es la ocupación intensa del país por el procedimiento de las posiciones. Sólo las costas y la ciudad de Tetuán serán guarnecidas permanentemente manteniéndose además núcleos de columnas que protejan el orden interior y la seguridad de las comunicaciones.

"El Gobierno podría aplazar el problema para que el país no recibiera la sensación de que se llevan a cabo operaciones durante el verano, época durísima para las tropas. Lo ataca ahora, no obstante, aprovechando la abundancia de elementos reunidos actualmente en Marruecos, la elevada moral del soldado y de las fuerzas indígenas y el tiempo favorable que disminuye los rigores estivales".

MOVIMIENTO DE TROPAS EN TETUAN

TETUAN, agosto 2.—(A. P.)—Nótase gran movimiento de tropas, especialmente de regulares indígenas y del Tercio. Han marchado a Ben-Carrich dos banderas de la legión extranjera. Varios jefes de Beni-Said se han rendido a la columna que manda el capitán Delgado. La animación en la ciudad es extraordinaria. Espérase un avance a fondo, habiendo confidencias de que las partidas enemigas, divididas y sin moral, no ofrecerán casi resistencia.

COMIENZAN CON EXITO LAS OPERACIONES

MADRID, agosto 2—(U. P.)—El comunicado oficial de Marruecos anuncia que han comenzado las operaciones en la cábila de Yebala, planeadas por el Alto Mando, con el objeto de facilitar la sumisión de los jefes rebeldes y el desarme de la región.

El general Sanjurjo, Alto Comisario de España en Marruecos, comunica que las tropas españolas avanzaron victoriosamente y las bajas hasta ahora consisten en sólo tres heridos indígenas.

La operación ha alcanzado la línea determinada por Kudia Abba Kerikera, límite de la cábila de Beni-Hosmar.

EL PARTE OFICIAL DE LAS OPERACIONES

MADRID, agosto 2.—(A. P.)—El parte oficial sobre las operaciones en Marruecos consigna lo siguiente:

"Al amanecer emprendióse el avance desde Ben-Carrich, tomando como eje de la marcha la pista de Xauen, las columnas de los coroneles Campins, y Martínez Bonje. La tercera columna, al mando del coronel Balmes, partió para dar un raid hacia Rumlan. El enemigo ofrece escasa resistencia. Las columnas alcanzan sus objetivos, quedando Campins en la región de Zinat, Martínez Monje entre Kerikera y Taranes, y Balmes entre Kudia de Alba. y Ramla. El fuerte viento de levante impidió a la aviación coadyuvar a estas operaciones. Sólo tuvimos en esta zona un legionario herido, un muerto y cinco heridos indígenas.

"En la zona de Larache también comenzó el avance. Nuestras tropas encontraron escasa resistencia, alcanzándose la cresta de Beni-Ssef hasta los amargos de Moxerach, sin bajas".

SE TARDARAN DOS DIAS EN LLEGAR A XAUEN

TETUAN, agosto 2.—(U. P.)—Las tropas vivaquean en los lugares designados por el mando de las columnas con el fin de proseguir hoy las operaciones, calculándose que tardarán dos días en efectuar la ocupación de Xauen. El general Sanjurjo, alto comisario de España en Marruecos dirigió las operaciones realizadas hasta ahora y se encuentra muy satisfecho de los resultados.

Los caides adictos se han incorporado con sus fuerzas a las tropas del comandante Capaz con el fin de favorecer el avance.

HOY REGRESA A MARRUECOS EL SULTAN MULEY-YUSEFF

PARIS, agosto 2.—(A. P.)—El Sultán de Marruecos, Muley Yuseff se despidió hoy oficialmente del Presidente Doumergue. Mañana saldrá de París para regresar a Marruecos, vía Marsella, después de un mes de estancia en Francia.

El Sultán, que vino a París para asistir a las ceremonias del aniversario de la toma de la Bastilla, y para inaugurar una mezquita muslín, ha logrado establecer un record, pues ha viajado distancia mayor, en un mes, que cualquier otro soberano. Desde que salió de Rabat el día primero de julio ha cubierto más de diez mil kilómetros.

UN SOLDADO SUFRIO LA FRACTURA DE AMBAS PIERNAS AL OCURRIR AYER UN TRIPLE CHOQUE EN ESTA CAPITAL

Un individuo que se titula ex-empleado del Consulado Español ha sido denunciado de diversas estafas cometidas con súbditos españoles. — Un chino que paga con cheques sin tener fondos

En las últimas horas de la tarde de ayer, en Puentes Grandes, en la esquina de Real y Mordazo, el automóvil Marmon número 9, que conducía Eugenio Morin Barreto, de Matanzas, de 30 años de edad y vecino de San Miguel 170, que llevaba bastante velocidad, chocó violentamente con el ómnibus número 2, de la empresa La Tutelar, que conducía Fernando Canseco vecino de Real y Cañongo. El ómnibus, al recibir el topetazo, se fué contra el carretón de cuatro ruedas número 179, que conducía José Izar Rodríguez, de la Habana, de 25 años, vecino de Santa Teresa 18, rompiéndole la lanza y haciendo que se soltaran las mulas y que fuera despedido del pescante el carretonero.

En el estribo posterior del ómnibus iba subido el soldado de la Escuela de Aplicación de Columbia Fernando Blanco Morejón, de 26 años de edad, el cual sufrió todo el golpe del auto, resultando con ambas piernas fracturadas. Fué asistido por el doctor Valiente en Emergencias.

El doctor Ramírez asistió a Canseca de una contusión en la frente y otra en el brazo derecho, y el carretonero sufrió lesiones leves.

Canseco y Morin fueron remitidos al Vivac.

Los tres vehículos sufrieron grandes averías.

OCUPACION DE OPIO

Los expertos señores Vaquero y R. Castro sorprendieron anoche al salir del hotel Pacífico, sito en San Nicolás entre Dragones y Finlay, al asiático conocido expendedor de opio Luis Ben, de Cantón, de 34 años, vecino de Dragones 74, ocupándole al registrarlo dos pomos con opio líquido.

Ingresó en el Vivac por orden del doctor Manuel Gutiérrez Balmaseda, juez de Primera Instancia del Centro, de guardia anoche en unión del secretario judicial señor Ignacio Tamayo y oficial señor Oscar Gutiérrez.

EMPLEADO DEL CONSULADO ESPAÑOL, ESTAFADOR

Denunció en la Judicial Luciano Pérez García, español, de 21 años, vecino de Luyanó y Concha, que Luis Herrera, que le dijo ser empleado del Consulado español, se comprometió a arreglarle sus documentos para quedar exento del servicio militar mediante la entrega de 300 pesos, de los cuales entregó el denunciante $150 y no hizo gestión alguna, quedándose con el dinero y con $26 más que le pidió para sellos.

Sabe el denunciante que Herrera timó por el mismo procedimiento también a Marcelino Rodríguez, de Gervasio y San Rafael, y a Alfredo García, de Luyanó 152.

SE APROPIO LOS PAGARES Y LOS COBRO

En la Judicial denunció el doctor Rufino Pérez Landa, a nombre de Arabela Moreno Granados, vecina de San Benigno 61, que su mamá Elvira Granados entregó a Lorenzo Llodra Molina dos pagarés por valor de $586.68 para que los hiciera efectivos a su vencimiento y le entregara el importe. Falleció la señora Granados, y Llodra se apropió a su vencimiento de los pagarés y los hizo efectivos, quedándose con su importe.

REÑIAN EN BROMA

El soldado destacado en Hoyo Colorado Manuel Zarza, detuvo anoche en el café sito en Luz y Habana a Jorge Fránquiz Aguirre, de 47 años, vecino de Jesús María 71, y a Gustavo Piqué López, de 42 años, vecino de Paula 42, que discutían sobre las elecciones próximas en el referido café y sostuvieron una reyerta, sacando Fránquiz un revólver calibre 38, que ocupó el soldado y poniéndoselo en el pecho a Piqué, le dijo que si seguía sosteniendo lo que decía lo mataba como un perro.

Fránquiz declaró que estaba bromeando y Piqué lo mismo. Quedaron en libertad.

TOPICO DEL DIA

SAN FRANCISCO DE ASIS, GALLEGO

Casi al mismo tiempo que el cultísimo Subdirector del Museo del Prado, Francisco Javier. Sánchez-Cantón leía un estupendo discurso de ingreso en la Real Academia de Bellas Artes de San Fernando, que tenía como tema "San Francisco de Asís en la Escultura española", un gran escultor, Francisco Asorey, ganaba la primera medalla en la Exposición Nacional con una admirable talla policromada que representa al "Poverello" de manera sumamente original y en todo distinta a la que hasta ahora ha servido de pauta o modelo para dar vida plástica a la figura seráfica del Santo de Asís. Paco Sánchez-Cantón y Paco Asorey son gallegos, de Pontevedra aquel y de Cambados éste. Y el San Francisco del discurso de Sánchez-Cantón, lo mismo que el de la escultura de Asorey son genuina y totalmente gallegos. De todo ello se infiere que San Francisco de Asís, sin dejar de ser de Asís, es gallego por los cuatro costados, tan gallego como Cristóbal Colón y con mucho mayor motivo y dignidad que él.

La cosa no es para echarla a broma. San Francisco estuvo en Galicia visitando a Compostela como peregrino. Ello fué a principios del siglo XIII. En el libro "Actus S. Francisci et sociorum ejus" se describe minuciosamente la peregrinación del Santo al Sepulcro del Apóstol, y se refiere "cómo hallándose en oración ante la urna que contiene los restos benditos del Evangelizador de España, le fué revelado por el Señor a San Francisco que fundase conventos". Acaso el primer convento que San Francisco fundó, en obediencia a la revelación del Cielo, fué el de Santiago.

Y en cuanto a la escultura de Asorey, sólo con verla se persuade uno que aquel Santo de Asís es en cuerpo y alma gallego, de tal manera que no le falta más que hablar, y si por ventura hablase, diría como dijo más tarde el Primer Almirante:

—¡E mais si!

El San Francisco de Asorey es una creación original, que no tiene el más remoto parecido con el tipo consagrado. En pie, los brazos en cruz escucha, extasiado, voces misteriosas, mientras el "hermano lobo", llevado a hombros por el Santo, como la oveja descarriada, busca caricias a su vera. No es un enfermo; las penitencias en los montes dieron sanidad a su cuerpo, mientras el espíritu, lleno de cosas divinas, se sustenta con firmeza y piensa con serenidad absoluta. Ante esta escultura—dice el propio Sánchez-Cantón—se recuerdan los versos de Rubén Darío:

El varón que tiene corazón de lis,
Alma de querube, lengua celestial,
El mínimo y dulce Francisco de Asís
Está con un rudo y torvo animal...

Solo un gallego "enxebre", hijo legítimo del agro, es capaz de entablar con el lobo una plática franciscana, que evoca el "Romance de lobos" del ascético y zahareño Valle-Inclán, de las barbas misionarias.

Nada más franciscano que el ambiente del agro gallego, saturado de caridad y fraternidad seráficas, aunque no místicas, pues el labrador gallego, a imitación del Serafín de Umbría, ama a todas las cosas porque, sabiéndolas hijas de Dios, las reconoce por hermanas, y con este dulce nombre llama hasta a los seres inanimados. El franciscanismo galaico toma envoltura carnal y anima el espíritu gloriosísimo del segundo Francisco de Asís, el portugués Antonio de Padua. ¿Por qué llamándose de Padua el taumaturgo portugués, el glorioso San Antonio, que está probado que nació en Lisboa, no ha de ser posible que llamándose de Asís, San Francisco, no sea de Betanzos, por ejemplo?

Es cosa de aprovechar la racha que sopla en favor de Galicia, desde que Franco y Loriga pusieron por las nubes el nombre de "gallego", antes tan estúpidamente menospreciado, y nos apresuremos a acaparar a San Francisco, como tenemos medio acaparado ya al milagroso San Antonio, cuya condición de portugués, nacido a fines del siglo XI, cuando Galicia y Portugal formaban todavía un solo reino, nos da derecho a proclamarle doblemente gallego.

Al menos para hacer gallegos a San Francisco y a San Antonio no es menester disminuir su figura moral ni amenguar su santidad, como ocurre con Colón, que para aceptarlo como gallego hubo que hacerlo judío y declararlo farsante y embustero.

CALCAS

LA INDEPENDENCIA DE FILIPINAS Y LA LIGA DE LAS NACIONES

WILLIAMSTOWN, Massachusetts, agosto 2.—(U. P.)—El juez José Santos, jefe de la misión educacional filipina en los Estados Unidos, en uno de los discursos que se pronunciaron en la sección del Instituto de Política consagrada a los aspectos internacionales del problema filipino, declaró hoy que el ingreso de Filipinas en la Liga de las Naciones debe envolver el reconocimiento de su independencia.

"De la misma manera que Cuba, Haití, Siam y el Estado Libre de Irlanda han sido aceptados por la Liga—dijo—es justo presumir que a las Islas Filipinas se concederá el mismo trato. De esta manera, por su ingreso en la Liga, se establecerá y protegerá la integridad territorial y la independencia de así Filipinas de acuerdo con el artículo X del convenio.

"Considerando el área, población, recursos y finanzas, Filipinas se encuentran en mejores condiciones que muchas naciones cuyo derecho a la soberanía nacional se ha reconocido universalmente".

El juez Santos recomendó que el Gobierno de los Estados Unidos autorice a la legislatura filipina para convocar una convención que redacte la Constitución, en la que deberán figurar la tolerancia religiosa y la protección a los derechos de los extranjeros. Así que los Estados Unidos reconozcan el nuevo Gobierno de Filipinas, según el plan de Santos, Norte América recibiría el derecho de salvaguardar sus intereses especiales.

Mañana continuará la discusión de este asunto, tomando parte Sir Frederick Whyte, el ex-vice-gobernador Gilbert y Vicente Villamin.

M.E.C.D. 2016