SECCION 1ª

EL TIEMPO
LA NOTA DEL OBSERVATORIO, VEASE EN LA PAGINA 2

DIARIO DE LA MARINA

EDICION DE LA MAÑANA
INFORMACION CABLEGRAFICA MUNDIAL, POR NUESTROS HILOS DIRECTOS

SECCION 1ª

AÑO XCIV.—NUM. 198. El periódico más antiguo de Cuba. LA HABANA, DOMINGO 18 DE JULIO DE 1926.—SANTOS CAMILO, FEDERICO Y MARINA Acogido a la franquicia postal 46 PAGINAS.—5 CENTAVOS

NO PERMITIRA EL GOBIERNO DE CUBA LA INTERVENCION NORTEAMERICANA EN NINGUNO DE LOS CENTROS OFICIALES

NOTAS DEL DIARIO

La huelga de los consumidores de luz eléctrica de Santa Clara, como la de los pasajeros de los tranvías de Matanzas, es de las más originales y significativas de que hemos tenido noticia en Cuba.

Hace dos o tres meses hallándonos en la bella ciudad yumurina, hubimos de advertir que los tranvías circulaban vacíos a todas horas. El hecho nos produjo extrañeza y se la expusimos a un amigo. Entonces supimos que el 1° de Enero del corriente año la Compañía había aumentado el precio del pasaje; que el público, disgustado, protestó de la nueva cuota, y que, al no ser atendido, se había declarado en huelga, absteniéndose de utilizar los tranvías. La Compañía mantenía los carros en circulación obligada por la concesión de que disfrutaba, pero nadie utilizaba sus servicios. Cuando conocimos el caso, la huelga llevaba tres meses de duración. Desconocemos en este momento, si se ha resuelto o no.

En Santa Clara no se trata de un aumento en los precios del **kilowat**, sino de una negativa de la Compañía que suministra el flúido a rebajarlos. En Cienfuegos se paga el **kilowat** de luz eléctrica para el alumbrado corriente en las casas, a 17 centavos, como en la Habana. En Sagua a 20; en Santa Clara, como en Santo Domingo, Remedios y otros lugares, a 25. Los villaclareños han pedido rebaja, la Compañía no ha accedido y la ciudad, en la mayoría de las casas, ha vuelto al uso de los antiguos sistemas de alumbrado. El pleito lleva más de dos meses de duración, y el vecindario, apoya por el Ayuntamiento y el Gobierno Provincial, se mantiene firme.

¿Tiene razón la Compañía? ¿La tienen los consumidores declarados en huelga? Cualquiera afirmación de nuestra parte sería aventurada. Se basaría en una mera presunción, no en el conocimiento exacto del costo del flúido en Santa Clara, única base segura para juzgar si el precio que se cobra a los consumidores es excesivo o no. El hecho de que en Cienfuegos la luz se pague a 17 centavos y en Sagua a 20, induce a pensar que la queja de los consumidores de Santa Clara obedece a un motivo fundado; pero como Cienfuegos está más inmediato a la planta generadora de la Compañía, puede ser que la conducción del flúido encarezca el costo de éste.

El pleito no es de los que se pueden fallar a distancia, sin los datos indispensables. Un arbitraje imparcial parece lo más indicado.

Pero es un síntoma excelente que el vecindario de ciudades enteras como Matanzas y Santa Clara, sea capaz de unirse para defender sus intereses. Ese es el camino de llegar a tener administraciones locales excelentes y servicios públicos eficientes y económicos.

La comisión de senadores de los E. U. será atendida como otra cualquiera Comis. representativa

ACTUARA EN LA EMBAJADA

Ni a esa comisión ni a ninguna otra se le permitirá actuar en los departamentos del gobierno

El Gobierno de Cuba no consentirá la intromisión de la Comisión de Senadores Americanos en los asuntos del Departamento de Relaciones Exteriores, con motivo de laanunciada visita de una Comisión de Senadores americanos que vendrá a Cuba a propuesta del Senador King, a realizar investigaciones acerca de las reclamaciones que dicen haber formulado los ciudadanos de Norteamérica, sin que hayan sido atendidas por el Gobierno de Cuba, y que ha motivado el que hayan circulado variados comentarios que han sido debidamente aclarados por la Secretaría de Estado.

El doctor Miguel Angel de la Campa, Sub Secretario de Estado, ha declarado que, la citada Comisión de Senadores Americanos será atendida como todo representativo extranjero, pero que no podrá hacer investigaciones de ninguna clase en forma oficial dentro del Departamento de Relaciones Exteriores.

Agregando que el Gobierno de Cuba no se inmiscuirá para nada en su labor investigadora dentro de la Embajada de su país, pero nunca en ningún otro centro oficial, pues siempre han sido escuchadas todas las quejas que han formulado los extranjeros sin preferencias de ninguna clase.

Cuando el Senador King planteó el problema de las reclamaciones americanas ante el Gobierno de Cuba en el Senado de su país, la Secretaría de Estado dió a la publicidad una amplia y detallada nota aclaratoria de las reclamaciones que habían sido formuladas, y la respuesta que se le había dado, no quedando actualmente pendiente ninguna.

La actitud del Gobierno de Cuba, ante el acuerdo del Senado Americano será la de no permitir investigaciones en centros oficiales de ninguna clase y si desean hacer reclamaciones, quejas, etc., lo hagan por medio de la vía diplomática utilizando la Embajada de los Estados Unidos de América en Cuba.

RECHAZA EL DR. KHOLY LA FALSA ASEVERACION DE QUE EN EL PUEBLO DE CUBA HA UN ESPIRITU DE HOSTILIDAD CONTRA LOS AMERICANOS

En el día de ayer fué entrevistado el Dr. Pedro Pablo Kohly, Presidente de la Federación Nacional de las Corporaciones Económicas de Cuba, por Mr. Robert Bruce, corresponsal de "The Associated Press", acerca de diversas e importantes cuestio-

Continúa en la página 27

HAN SIDO EXCOMULGADOS EL PRESIDENTE CALLES Y SU GOBIERNO

CIUDAD MEXICO, julio 17. (U. P.) "El Imparcial" de esta capital publica la noticia de que el Presidente Elías Calles y los miembros de su Gabinete han sido excomulgados por la Iglesia Católica.

Los primeros efectos de la ley sobre organización religiosa que no entrará en vigor hasta el día primero de agosto, dictada por este Gobierno, han consistido en el embarque en Veracruz, para Cuba de cincuenta religiosas y un pequeño grupo de sacerdotes, procedentes de diferentes lugares de este país.

El periódico "El Gráfico" dice hoy que todas las iglesias católicas se clausurarán el día primero de agosto. Muchos católicos suponen que los sacerdotes actúan en cumplimiento de órdenes que han recibido del Arzobispo, quien, a su vez, obedece las instrucciones del Vaticano, y creen que, en efecto, en esa fecha cesarán todas las ceremonias religiosas.

Mientras tanto, los católicos del país acuden a las iglesias deseosos de saber si es cierta tan importante noticia.

Las autoridades federales cerraron ayer varias escuelas en Puebla y están realizando registros en las residencias de los sacerdotes extranjeros.

MONS. CARUANA ES ESPERADO EN ESTA CIUDAD EL DIA 21

Con motivo de la próxima llegada del Delegado Apostólico publica una circular el señor Arzobispo

INVITA AL CLERO Y FIELES

Exhorta a los fieles para que el día de la llegada reciban la Comunión por la intención de él

Como saben nuestros lectores por haber informado a su debido tiempo, S. S. Pio XI ha dispuesto por reciente disposición crear la Delegación Apostólica de las Antillas, suprimiendo a la vez la antigua Delegación de Cuba y Puerto Rico.

Su Santidad ha otorgado a la Habana el privilegio de ser la Capital de la Delegación de las Antillas.

Designó el Padre Santo para tan elevado cargo a Monseñor Jorge Caruana, Obispo de Puerto Rico, elevándole al rango de Arzobispo.

Las Bulas Pontificias fueron enviadas a la Delegación de la Habana, mientras Monseñor Caruana desempeñó varias Comisiones de la Santa Sede como Obispo de Puerto Rico.

El próximo miércoles llegará procedente de los Estados Unidos, a fin de tomar posesión de su nuevo cargo, lo cual efectuará al recibir las Bulas de manos del Auditor Monseñor Desiderato Tosti.

Con el plausible motivo de su llegada, el Excmo. y Revdmo. Señor Arzobispo de la Arquidiócesis de la Habana, se ha servido expedir la siguiente Circular, que en atenta carta nos remite su Secretario de Cámara y Gobierno Iltmo. y Revdmo. Sr. Dr. Alberto Méndez y Núñez, Canónigo Arcediano.

He aquí la Circular:

"Próxima llegada del Excmo. Sr. Delegado Apostólico.

Según comunica al Excmo. y Reverendísimo Sr. Arzobispo Arquidiocesano, el Iltmo. y Rvdmo. Monseñor Dr. Liberato Tosti, Auditor y Encargado de los asuntos de la Delegación Apostólica en las Antillas, el próximo miércoles día 21, en el vapor Pastores, llegará a esta Ciudad el Excmo. y Rvdmo. Monseñor Doctor Jorge Caruana, nombrado por el Sumo Pontífice Delegado Apostólico en estas Antillas.

Continúa en la página 25

LA CAMARA DE COMERCIO DE CIEGO DE AVILA Y EL "DIARIO DE LA MARINA"

Dicha colectividad expresa su gratitud por la cooperación que este periódico le ha prestado

Ciego de Avila 16 de julio de 1926

Señor Director de DIARIO DE LA MARINA.
Habana.

Muy señor nuestro:

Al dar cuenta la Comisión de esta Cámara del Comercio que regresa de la Habana de gestionar cerca del señor Presidente de la República y Secretario de Hacienda, la suspensión de las reinspecciones del cuatro por ciento, hacen constar nuestros Comisionados el valioso concurso que para el mejor éxito de su gestión les fué prestado por usted personalmente y por el importante periódico DIARIO DE LA MARINA que usted dirige actualmente con singular acierto.

Por acuerdo unánime de la Asamblea de Asociados ante la cual informó la Comisión, se hizo constar en acta el profundo agradecimiento que guarda esta Institución para ese importantísimo periódico que ha sido siempre colaborador muy eficaz de las clases económicas de este país.

Me complazco en trasmitir a usted el testimonio de ese sentimiento y a la vez el de mi más alta consideración personal, rogándole por mi parte y en nombre de todos los miembros de esta Cámara que continue prestándonos en toda ocasión su vallosísima cooperación y consejo.

De usted muy atentamente,
Por la Cámara de Comercio, Industria, Agricultura y de la Propiedad de Ciego de Avila,
Francisco ARARA,
Presidente.

EN MATANZAS SE QUEMARON AYER ALGUNAS CASAS

Al estar descargando gasolina en un garage un camión-tanque, un fósforo ocasionó el fuego

LO ENCENDIO UN CURIOSO

Además del garage aludido y de otras casas colindantes, varios automóviles se quemaron también

(Por telégrafo)

MATANZAS, julio 17.—Esta mañana, alrededor de la diez y cuarto, se declaró un violento incendio en el garate "Libertad", propiedad del señor Pedro Iglesias, situado en la calle de Nicolás Heredia número 12.

El siniestro fué originado por una una imprudencia incalificable.

Según las actuaciones de la policía, a la hora indicada estaba un camión-tanque de los señores Rodríguez y Hmno. distribuidores de gasolina, depositando 300 galones del citado combustible en el depósito subterráneo del garage, recibiéndolos el hermano del propietario, nombrado José Iglesias. Un individuo imprudente se acercó a Iglesias, cuando estaba en dicha operación, pidiéndole un fósforo que parece hubo de encender junto a la gasolina, incendiándose los residuos que había alrededor del boquete de entrada al tanque subterráneo y sin que pudiera evitarlo ni el citado Iglesias ni el chauffeur del camión, Dimas Abreu, la candela se propagó tanto al depósito como al tanque del camión, que al explotar, regó todo el edificio de gasolina propiciando que ardiera en unos diez minutos.

Continúa en la página 27

FUERON ELEGIDOS LOS NIÑOS DE LA COLONIA INFANTIL

Son ciento sesenta menores los que ingresarán en la colonia de verano, establecida en Tiscornia

PERSONAL PARA CUIDARLOS

Por el supervisor de Mazorra han sido entregados los gorros, mosquiteros, ropas y otros efectos

Ayer por la mañana, en el Negociado de Higiene Infantil de la Secretaría de Sanidad, la señorita Antonia Prieto de Calvo, así como el cuerpo de enfermeras que con ella trabajan a diario en pro de la infancia, llevaron a cabo la selección de los niños y niñas que ingresarán el miércoles próximo en la Colonia Infantil de Verano "María de los Angeles Grau", establecida en el Departamento de Cuarentenas del Campamento de Triscornia.

Ayer sólo pudieron ser seleccionados cien niños y niñas, cuyos nombres, edad y domicilio, damos a continuación.

A cada niño, identificado por medio de un número, se le iniciará tan pronto ingrese en la Colonia, su historial clínico que constará de sus antecedentes personales y familiares, peso, talla circunferencias ectáticas, abdominales y torácicas.

El capitán del ejército señor Estévez Sardiñas, Supervisor del Hospital de Mazorra, hizo entrega ayer en la Secretaría de las tres mudas de ropa para cada niño o niña, siendo el de los varones de los llamados "over-all", color azul, con una marinera blanca superpuesta, usándose solamente la segunda cuando los niños vayan de paseo o en los días de fiesta; gorras de cuartel, de kaki amarillo para los varones y de kaki azul para las niñas, forman el equipo de los infantes "coloniados".

Además hizo entrega el Capitán Sardiñas de los mosquiteros para las camitas, también confeccionados en el Hospital de Dementes de Cuba, al igual que las ropitas.

Fué designada ayer Jefe de los

Continúa en la página 27

TERCER ESCRUTINIO DE NUESTRO CONCURSO DE BELLEZA NACIONAL

SEÑORITA EDELMIRA HERNANDEZ LLORET

Bella señorita que acumuló más votos en el tercer escrutinio de nuestro Concurso Nacional de Belleza. La señorita Hernández Lloret, que cuenta con grandes simpatías entre sus amistades, es además la candidata del Real Club Iberia, que está poniendo todo su empeño en sacarla triunfadora en nuestro gran certamen.

A consecuencia de no haberse podido terminar el escrutinio a las dos de la mañana, hora en que cerramos la presente edición, nos vemos precisados a no publicar el resultado del escrutinio de ayer de nuestro Gran Concurso de Belleza Femenina hasta la edición de mañana. Hemos recibido tal fabulosa cantidad de votos que no hemos tenido más que el tiempo suficiente para escrutarlos. La preparación de las listas de provincias exige una labor cuidadosa que terminaremos en la mañana de hoy.

NUESTRO COMPAÑERO J. A. FERNANDEZ DE CASTRO SALE MAÑANA PARA MEJICO

José Antonio Fernández de Castro fraternal compañero de esta redacción marcha mañana a México en viaje de estudio y para regresar dentro de un mes. Fernández de Castro, uno de los jóvenes intelectuales de la Habana quiere conocer la república Azteca, tan interesante por su historia y tan pródiga hoy en el campo del arte y de las letras.

Llevado de su afán de investigación y de saber quiere ampliar su panaroma intelectual con este viaje, y al mismo tiempo escribirá en los periódicos de la ciudad de México acerca del movimiento literario, pictórico y sociológico de Cuba.

Feliz viaje.

LA REINA DE ESPAÑA CONDECORA AL EMBAJADOR DE CUBA Y LE REGALA LAS INSIGNIAS

MADRID, julio 18. (Domingo.) La Reina Victoria, ha concedido al embajador de Cuba en España señor García Kholy, la gran placa de honor al mérito de la Cruz Roja Española, que preside la soberana, y le ha regalado las insignias correspondientes en un magnífico estuche que lleva las armas reales y el nombre de la Reina.

Las insignias fueron entregadas hoy al embajador por el comisario regio de la Cruz Roja, Marqués de Hoyos.

MAÑANA, REGRESA A MEJICO EL SR. JUAN DE DIOS BOJORQUEZ

Mañana lunes embarcará para su país el señor Juan de Dios Bojorquez, distinguido y correcto diplomático mexicano que ha desempeñado con el mayor acierto el cargo de Ministro Plenipotenciario de México en la Habana, en donde se ha sabido captar la simpatías y la admiración de nuestro mundo intelectual por su vasta cultura y por sus raros méritos como escritor.

El señor Juan de Dios Bojorquez acaba de publicar en la Habana un interesante y amenísimo libro titulado "El héroe de Nacozari", firmado con el seudónimo Djed Borquez, en el que este distinguido diplomático hace gala de un estilo sencillo y amable. Es un libro escrito principalmente para niños y en el que se hace la exaltación de un joven mexicano que dió su vida serenamente para evitar una terrible catástrofe en su pueblo natal.

El señor Bojorquez autor de varias obras, todas ellas ponderadas y cuidadosamente escritas, da a la estampa una nueva producción en cada país que reside por razones de su posición como diplomático.

Sus amigos de la Habana sentirán sin duda alguna su ausencia, ya que siempre se ha conducido con una exquisita corrección y ha derrochado una cordial confraternidad en los círculos diplomáticos, sociales y culturales de Cuba.

Deseamos un feliz regreso a su patria al ilustre escritor y diplomático.

ESPAÑA MANDA DELEGADOS AL CONGRESO POSTAL DE MEXICO

MADRID, Julio 18.—(U. P.)—Para asistir al Congreso Postal Panamericano que se celebrará en México, ha designado delegados el Gobierno español, habiéndoles dado instrucciones para que desarrollen una política de acercamiento estrechando los lazos que unen a la república azteca con España.

FRANCIA NO QUIERE OTORGAR PODERES DICTATORIALES A SU GOBIERNO Y POR ESO DIMITEN BRIAND Y TODO SU GABINETE

El gobierno de Briand exigía facultades extraordinarias para resolver la crisis financiera sin la intervención del Parlamento pero la votación correspondiente fué de 243 votos a favor por 288

SE CREE QUE HERRIOT SERA ENCARGADO DEL GOBIERNO

Las personas bien informadas de París suponen que en este gabinete presidido por Herriot figurarán Poincaré, Bokanowski, Tardieu y Marin y abriga los mismos planes, en otra forma

PARIS, julio 17. (A.P.) El décimo Gabinete del primer Ministro Aristides Briand, cuya suerte estaba unida al proyecto de ley del ministro de Hacienda Caillaux, solicitando facultades extraordinarias para el Gobierno a fin de resolver la crisis financiera sin la intervención del parlamento, cayó esta tarde bajo un ataque combinado de los radicales de M. Herriot, los moderados de Marin y los socialistas. La votación que obtuvo el Gobierno fué 288 en contra y 243 a favor, resultando una minoría de 45 votos para el Gabinete.

No perdieron tiempo Briand y sus compañeros para presentar su dimisión colectiva al Presidente Doumergue, y al salir del Palacio del Eliseo, Caillaux dijo sonriente:

"Nadie tiene suerte tan mala como la mía".

Cuando Briand abandonó el palacio, dijo a los periodistas:

"Seguramente no esperarán ustedes verme triunfar siempre. De todas maneras, no puedo continuar viviendo en una atmósfera de hostilidad. Ahora acabo de recuperar mi libertad y me siento feliz."

Se tiene entendido que Herriot será llamado por el Presidente Doumergue para formar nuevo Gabinete, y se rumoraba en los pasillos de la Cámara que había logrado obtener la aceptación de carteras por distintos políticos para constituir "un Gobierno de reconcentración rel publicana".

En este Gobierno, según aseguran personas bien informadas, figurarán Poincaré, Bokanowski, Tardieu y Marin. Se afirma que el nuevo Ministerio, una vez constituido, tiene el propósito de pedir a la Cámara las mismas facultades extraordinarias que solicitaba el de Briand que acaba de caer, pero en forma diferente. En vista de la enemiga del Presidente Doumergue a celebrar conferencias durante toda la noche, es imposible predecir el resultado de los esfuerzos que se hacen para solucionar la crisis.

En el histórico debate de hoy, Herriot cedió la presidencia de la Cámara para ocupar un escaño entre los diputados. Solicitó inmediatamente después la palabra, para dar a conocer los puntos de vista de su grupo, atacando vigorosamente al Gobierno, a cuyo favor había votado en ocasiones anteriores.

El asunto objeto de la discusión era el proyecto de ley pidiendo ámplios poderes para resolver la crisis financiera por medio de decretos. La Comisión de Hacienda de la Cámara acordó ayer por 14 votos contra 13 recomendar que no se concedieran tales facultades, a pesar de lo cual el primer ministro Briand y el Ministro de Hacienda Caillaux decidieron llevar el asunto a la sesión de la Cámara.

Al comenzar el debate, Briand manifestó que hacía cuestión de confianza la aprobación del proyecto, motivo por el cual comenzó el debate en medio de gran excitación.

Herriot sostuvo que la petición del Gobierno constituida un ataque a las instituciones republicanas, a lo que contestó Briand que no tenía que recibir lecciones de nadie en materia de democracia.

El debate entre Briand y Herriot fué de los más memorables en la historia de la República. En uno de sus párrafos, dirigiéndose al jefe radical, dijo Briand:

"Escúcheme atentamente su señoría. Si mañana, gracias a su oposición, se paraliza la labor del Gobierno, piense en la gravísima responsabilidad que le corresponde."

Declaró en seguida que el Gobierno no tenía el menor deseo de atacar las instituciones republicanas, y manifestó que una divergencia de

Continúa en la página 24

AFECTUOSA DESPEDIDA FUE TRIBUTADA AYER AL DR. J. M. CORTINA

En el momento de embarcar, hizo el doctor Cortina, declaraciones sobre los problemas de la Liga

En la mañana de ayer, por la Línea Ward embarcó para Europa, vía New York, el ilustre hombre público, jurisconsulto, legislador y uno de los más brillantes tribunos cubanos.

El Dr. Cortina, Presidente de la Comisión de Relaciones Exteriores del Senado, lleva la Presidencia de la Delegación Cubana a la Liga de las Naciones, completada por el doctor Ferrara y el señor Aristides Agüero, ministro de Cuba en Suiza.

En el momento de embarcar le hicimos una pregunta al Dr. Cortina. Sin duda la encontró indiscreta, pues con el gesto suyo tan peculiar de perder la mirada en lejanías mentales contuvo la respuesta.

—Verá usted... nuestra actuación será en un principio expectante...

Continúa en la página 25

RUMORES INFUNDADOS

LO QUE DICE EL GENERAL DELGADO

Con motivo de los rumores que desde hace algunos días vienen circulando de que el doctor Rafael Sánchez Aballí será designado por el Presidente de la República pará ocupar la Secretaría de Agricultura, Comercio y Trabajo, algunos repórters se entrevistaron ayer con el General Manuel J. Delgado, que actualmente desempeña dicho cargo, para que les informara lo que hubiera de cierto sobre dichos rumores.

El General Delgado dijo que, sobre ese asunto no había nada de cierto, entendiendo que actualmente sigue él gozando de la confianza del General Machado; pero que estaba dispuesto en todo momento a acatar las resoluciones del mismo, si éste estimara que sus servicios no eran necesarios al frente del Departamento cuya Jefatura se le había confiado.

ACUSACION CONTRA EL PRESIDENTE DE LA JUNTA PROVINCIAL DE S. CLARA

La formulan, miembros políticos de los partidos liberal y popular y se hará amplia investigación

Una grave acusación se ha formulado contra el presidente de la Junta Provincial Electoral de Santa Clara. Los miembros políticos del Partido Liberal y Popular Cubano señores Rigoberto Ramírez y Angel Rodríguez, han dirigido un telegrama al Subsecretario de Gobernación, doctor Juan Antonio Vázquez Bello, protestando de la actitud del doctor Manuel Carnesolta, Magistrado de la Audiencia y presidente de la Junta Provincial Electoral de Las Villas, quien se ha declarado partidario abiertamente de los conservadores haciéndoles una guerra sin cuartel a los liberales en todas sus gestiones ante aquel organismo oficial.

Al mismo tiempo comunican al doctor Vázquez Bello que ellos, los miembros políticos de los Partidos Liberal y Popular Cubano se retiran de la Junta y que no volverán a la misma hasta que por el Gobierno central se adopte una actitud contra el doctor Manuel Carnesolta, Magistrado y presidente de la Junta Provincial Electoral, quien de acuerdo con los miembros exoficio del Partido Conservador y Liberal, señores Frank Agramonte y Félix Sánchez Penichet, están realizando una abierta coacción a los liberales.

El Subsecretario de Gobernación, doctor Juan Antonio Vázquez Bello, dirigirá como candidato a gobernador por los Partidos Liberal y Popular Cubano, su más enérgica protesta ante el presidente de la Junta Central Electoral, así como ante el señor Presidente de la República.

Se espera que se ordene una amplia investigación de esta denuncia para proceder con toda la energía del caso a la separación de los funcionarios de la Junta Provincial Electoral de Las Villas, que no se ajustan al cumplimiento de su deber y efectúan su labor haciendo política partidarista en centros oficiales, que deben distinguirse por su imparcialidad.

NUESTRO GRAN CONCURSO DE BELLEZA NACIONAL

LAS CANDIDATAS

SRTA. RAQUEL MESTRE
Malecón, 250

He aquí, lecter, un dechado de perfecciones, una princesina de ojos soñadores,—cara venusina, labios seductores,—los rizos al viento en negras guedejas,—que quiere ser reina de hermosura. ¿Quiere serlo? Ya lo es. Pero, nada avara de sus encantos, los brinda para que proclamen en alta pública la belleza sin par de la mujer cubana. En expresión de la belleza de Raquel Mestre habría que entonar madrigales floridos que llamaran lecho de rosas a sus manos, clavel a su boca, a la risa sonoro cascabel de plata, a la frente franja de luna, destellos de claro sol a los ojos, a los labios dulcísimo panal de miel... Y al fin, rendir a sus diminutos pies un bardo provenzal que al ofrendarla versos comenzará diciendo: "Je n'ecris que pour vous le dire"...

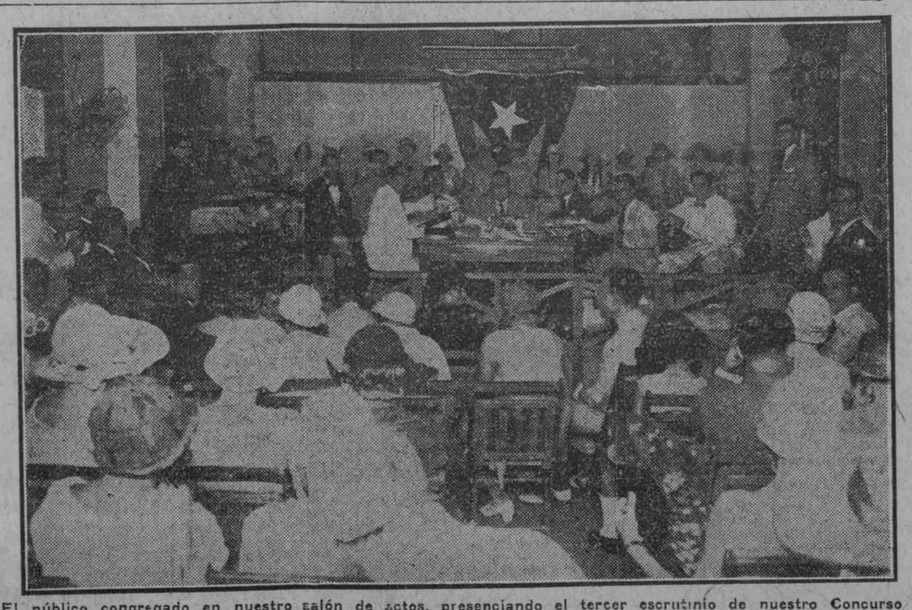

El público congregado en nuestro salón de actos, presenciando el tercer escrutinio de nuestro Concurso de Belleza

OCUPACION DE IMPORTANTE CONTRABANDO DE ARMAS PARA UNA REVOLUCION EN SUR AMERICA.—(Véase la página 27)

A-3157

Para tratar cualquier asunto del CERTAMEN DE BELLEZA NACIONAL llame al Teléfono A-3157.
Las horas de oficina son de 9 a 12 m. y de 2 a 5 p. m.

GRAN CONCURSO NACIONAL DE BELLEZA DEL
DIARIO DE LA MARINA

Voto a favor de.....
Dirección.....
Ciudad o pueblo.....
Provincia.....
Valido por un solo Voto

Cada recibo de suscripción mensual a partir del mes de Mayo equivale a 20 VOTOS

M.E.C.D. 2016

Este nuevo cigarro es fabricado en una forma tal y tan rigurosamente confeccionado que todos lo saborean.

No perjudica en nada la salud

Suave y SIN NICOTINA

Estuche 20 centavos

PRONOSTICO DEL TIEMPO PARA HOY

(Por Telégrafo)

CASA BLANCA, julio 17. DIARIO, Habana.—Pronóstico Isla buen tiempo hoy y el domingo excepto turbonadas después de medio día terrales y brisas frescas alcanzando fuerza de brisote. Estado del tiempo 7 a. m., Golfo de México y Atlántico Norte de Antilas buen tiempo. Barómetro alto, vientos frescos de región este Mar Caribe occidental buen tiempo. Barómetro normal vientos del este moderados a frescos.

Observatorio Nacional.

PIDE SU TRASLADO A LA HABANA EL VERDUGO

DICE QUE ESTA MUY MAL MIRADO POR LOS DEMAS PRESOS

El ministro ejecutor de la Justicia, penado Antonio de Paula Romero, ha dirigido un escrito al Secretario de Gobernación pidiendo sea trasladado para la cárcel de la Habana, ya que está muy mal mirado entre los presos de aquel penal, cuyas sátiras y blasfemias le hieren.

Además, agrega, desea ver a sus familiares, que debido a la distancia a que se halla se le hace imposible.

El Supervisor Militar de la Cárcel de Santiago de Cuba, teniente Mas, informa a la Secretaría de Gobernación que el verdugo Antonio de Paula Romero está bien tratado en aquel establecimiento.

AVISO

Los señores Capín y García, dueños de la popular casa de préstamos "La Regente", situada en Neptuno y Amistad, ruegan, por este medio, a las personas que tienen alhajas empeñadas y adeudan seis meses, pasen a pagar los intereses y renovar las papeletas, para, así, no incluirlas en el próximo remate de prendas.

ANALISIS DE ORINA

Completo $4.00. Parcial $2.00. Se practican Análisis Químicos. Laboratorio analítico del Dr. EMILIANO DELGADO SALUD, 60, bajos Teléfono A-8622

PINO-MARITIMO
SAVIA
BALSÁMICO-PULMONAR
ANTISÉPTICO RESPIRATORIO
SARRÁ LEGITIMO 85 cts.
BUENAS FARMACIAS.

DE DIA EN DIA

EL MAMMUT HALLADO EN LA SIBERIA.

¿Se enteraron ustedes de que en Siberia han descubierto el cuerpo, perfectamente conservado, de otro mammut? Pues, si señores; unos hombres de ciencia que andaban por las riberas del río Lena, donde se hicieron con anterioridad de largos años descubrimientos análogos, acaban de comunicar el sensacional suceso. Digamos, de paso, que el nombre de ese río nos suena. El caso es que en Asturias hay un pueblo que se llama Pola de Lena, de donde se deduce que el descubridor de la Siberia pudo muy bien ser asturiano y de la Pola ¡No todo han de ser éxitos para los gallegos!

Volviendo a lo del mammut, debemos aclarar que la cosa tiene bastante mérito, pues se trata de una especie extinguida hace ya muchos miles de años, cuya desaparición coincidió, probablemente, con el encarecimiento de las substancias, en cuya época tendría que hacérsele la vida imposible dado su enorme volúmen. Es verdad que no era un animal carnívoro; kunista convencido, no comía más que hierbas. Pero, así y todo, la manutención, a tono con los precios que empezaron a regir después de la prehistoria, tuvo por fuerza que agotar la potencia adquisitiva de sus propietarios. A los precios actuales, verbigracia, ¿cuanto valdría una ración de techugas para uno de aquellos monstruosos y peludos elefantes? Lo menos cuarenta pesos Se conoce que ese y no otro fué el motivo de su extinción. Los que poseían mammuts, comenzaron a darse cuenta de lo que significa sacarse la rifa del elefante y los fueron aflojando para que ellos mismos se buscaran la vida, con el resultado que era de esperarse, pues está probado que estos animales no se bastan a sí mismos; necesitan que les den de comer, que los bañen, que les corten las uñas, que les saquen lustre a los comillos, etc., por lo cual no hay ninguno en libertad y si hay alguno lo estará bajo fianza. Las observaciones hechas por los indígenas de las regiones paquidérmicas de Africa y Asia, no dejan lugar a dudas respecto a ese particular: no se encuentra nunca un elefante muerto, lo que prueba que cuando se sienten mal se van para su casa. Indicado ya que los mammuts eran una especie de enormes elefantes a quienes les lucía más el pelo que a los de ahora, tenemos que agregar que la carne del ejemplar hallado en la Siberia se conservaba bajo los hielos en tan perfecto estado, que los miembros de la expedición comieron de ella. Y probablemente se mostrarán muy orgullosos de haber ingerido una carne de tanta antigüedad, creyendo que se han comido la carne más vieja del mundo, siendo así que la carne que habitualmente se come en la Habana, en opinión de ilustres paleontólogos procede de animales pertenecientes a la edad de piedra. Al menos es dura como una piedra.

Disecado, y rellena de paja la parte de bisté que se comieron los comisionados, el cadáver del gigantesco animal irá a pasar a un museo moscovita, circunstancia que nos permitirá conocer con toda exactitud la figura de un animal prehistórico, pues hasta la fecha solo conocíamos su porte por las pinturas rupestres hechas por los trogloditas y por los dibujos que en la actualidad hacen los dibujantes modernos a medida de las indicaciones de los editores de películas y libros para niños. De la primera clase de retratos, es obvio que no puede uno fijarse, pues el hombre de las cavernas, (llamado también tuberculoso, por lo de las cavernas) aunque no había llegado al cubismo, era bastante bárbaro. Y en cuanto a las reconstrucciones gráficas hechas en el día, no necesitamos decir que es también muy aventurado confiar en ellas. Hoy, fuera de algunos fotógrafos sencillos, nadie se ocupa del parecido en los retratos, alegando que uno no es como es sino como lo ve el retratista. De modo que si a Pérez lo pintan que no lo conoce ni la señora, teniéndolo a él a la vista mientras lo trasladan al lienzo, hay que ponerse a pensar la diferencia de figura que resultará entre un megaterio pintado por adivinación y uno auténtico. Para que esto resalte bien, le pedimos a Dios que cualquier día de estos descubran un megaterio frappé, cosa de poder enseñárselo a los sabios que nos los han venido describiendo y pintando como a ellos se les ha antojado. ¡Sería el derrumbe de la palentología!

Réstanos agregar que si al mammut de esta historia lo encuentran en la Habana, en vez de en la Siberia, no se lo hubieran llevado para un Museo sino para el Necrocomio. En esto somos irreductibles. Tratándose de huesos, hilamos muy delgado y no nos apartamos un ápice de las ordenanzas. Tanto da que los restos hallados se encuentren en un cementerio indio, como en un convento demolido. ¡Al Necrocomio con ellos y que se inicie expediente lo primero! Y tampoco se repara en que los huesos sean de fraile dominico o de homo cubensis. ¡Como si fueran de "veneo" precolombino! De todos modos ¡al Necrocomio!

Al Necrocomio, con gran disgusto de los encargados de esta institución que en vista de los repetidos casos de mandárseles huesos de otras generaciones, van a acabar por colocar un aviso a la puerta del establecimiento, concebido en estos términos: "Solo se admiten muertos contemporáneos: nunca anteriores a la invención de los Necrocomios.

COLUMNAS DEL MAESTRO

ASOCIACION NACIONAL DE MAESTROS

CONFERENCIA DEL DOCTOR MIGUEL DE CARRION

En los amplios salones que en la calle de Neptuno 174 altos, tiene la Asociación Nacional de Maestros se llevó a cabo en la tarde de ayer el acto que previamente había anunciado esta Asociación por medio de la prénsa de esta capital.

Presentes en el acto se encontraban numerosas autoridades escolares del Distrito, así como representaciones de algunas instituciones de índole cultural, entre las cuales tuvimos oportunidad de saludar a la muy digna representación del Club Unión Fraternal, Sociedad del Pilar, Club Atenas, etc., etc.

En la mesa presidencial se encontraban, a más del entusiasta Presidente de aquella Institución, así como Tesorero y Secretario de la misma, el señor Pablo Esplugas, en representación del Honorable señor Secretario de Instrucción Pública y Bellas Artes, el Presidente de la Junta de Educación de la Habana, el doctor Manuel A. de Carrión, inspector de este Distrito, el señor Osvaldo Valdés de la Paz, Secretario de la Junta antes citada, el señor Carlos Génovas de Zayas, Inspector del Distrito de Aguacate, y los señores Cesardo Rodríguez Miranda, Dionisio Guerra Núñez, Herminio Martínez, Miguel A. Navarrete, Pedro Alvarez Mellado, miembros estos últimos del Comité Ejecutivo de la Asociación.

Hecha la presentación del orador por el señor Presidente, que explica a la concurrencia la índole del tema que el notable conferencista desarrollaría, éste comienza a hacer uso de la palabra en medio de entusistas aplausos de la numerosa concurrencia que ve en el doctor Miguel de Carrión uno de los más altos valores intelectuales de nuestro país.

El doctor Carrión traza a grandes rasgos la crisis de nuestra situación económica, con su cohorte de miserias y de tritezas, y acto seguido entra en el estudio de las causas que en todo momento han contribuído a que padezcamos este estado de cosas, y cita entre ellas como una de las principales, la enorme exportación que de dinero hace anualmente el cubano, como consecuencia lógica de tener como único medio que proporcione ingresos al país la producción azucarera.

Hace un estudio detallado y crítico del folleto que sobre estas cuestiones editara hace pocas semanas la Secretaría de Instrucción Pública y finalmente, tras de sacar a relucir entre otros muchos casos ejemplares, el de Alemania y su magnífico sacrificio colectivo en favor del restablecimiento económico de aquella tierra, invita a la Asociación Nacional de Maestros a que acoja con entusiasmo la idea de iniciar una activa campaña nacionalista en favor del consumo de los productos nacionales, así como del incremento de la agricultura en general.

Nutridos aplausos recibió el doctor Miguel de Carrión en su magnífica disertación, y a sus palabras contestó el señor Alvaro Alfonso asegurándole que los maestros cubanos estaban dispuestos en todo momento a cooperar con todas sus fuerzas y con el mayor entusiasmo al triunfo de tan loable causa.

LA PROXIMA CONFERENCIA

La próxima conferencia la pronunciará el doctor Salvador Salazar, a quien los maestros tienen verdadero gusto en oir.

UNA INVITACION

El Presidente de la Asociación de Ex-alumnos de la Escuela No. 4 de Regla, B. L. M. al señor Redactor de la Columna del Maestro y tiene el honor de invitarle en unión de su distinguida familia, para el acto cultural que tendrá efecto en los salones del gremio de Calafates de Regla el próximo domingo 18 a las 2 p. m.

Manuel Ruiz Sánchez, aprovecha esta oportunidad para reiterarle el testimonio de su más distinguida consideración.

Regla, Julio 15 de 1926.

PROGRAMA

Primera Parte.

1.—Discurso de apertura por el señor Manuel Ruiz, presidente de la Asociación.

2.—Poesía por la niña Eulalia Hernández.

3.—Número de piano por la señorita Zenaida Romeu.

4.—Recitación por el señor Rodríguez Miranda.

5.—Discurso por el señor Lisandro Otero, Inspector Técnico de la Secretaría de Instrucción Pública y Bellas Artes

Segunda Parte.

1.—La Institución PATRIA Y CULTURA que dirige el profesor señor Oscar Ugarte, ejecutará los siguientes números:

a) Himno Bayamés, auténtico, P. Figeredo.—b) Pizzicato, L. Delibes.—c) El Generalísimo, marcha, O. Ugarte.—d) Flores y Helechos.—e) Ratapián, número de Kindergarten O. Ugarte.—f) Juanito, marcha infantil, O. Ugarte.

2.—Recitación por la señorita María Antonia García.

3.—Número de canto por la señorita Dolores Pomar, acompañada al piano por la señorita Herminia Pomar.

4.—Diálogo entre los señores Rodríguez y Acebal.

5.—Resumen del acto por el señor Alvaro Alfonso, presidente de la Asociación Nacional de Maestros.

DIPLOMAS EN EL COLEGIO SEPULVEDA

Este afamado colegio que sólo lleva de existencia un año, celebró días pasados el acto de distribuir entre sus alumnos los Diplomas.

Conocíamos ya de antemano el plantel modelo que con especial acierto dirige la distinguida educadora señora Adelaida Sepúlveda, Directora a su vez de la Escuela Primaria Anexa a la Normal de la Habana, pero ignorabamos que en tan corto tiempo hubiera hecho tan grandes progresos.

Cuando llegamos al plantel sito en H y 13, en la aristocrática barriada del Vedado nos reciben amablemente la señora Sepúlveda y la distinguida compañera en el periodismo Enriqueta Planas de Lamoneda.

Un selecto y escogido público ocupaba los salones del colegio.

Pocos momentos después dió lugar el acto de la distribución de Diplomas y Notas a las alumnas.

Las alumnas fueron recibiendo de los miembros del Tribunal el Premio merecido por su constante trabajo durante el año escolar.

Un sistema nuevo es el practicado en el colegio Sepúlveda, las alumnas no reciben bandas, medallas ni otros premios solamente el Diploma con sus notas por medio del cual, cada una obtiene el verdadero premio a su esfuerzo durante el año.

Presidieron el acto el doctor Carlos de la Torre, doctor Salvador Salazar, señor Leopoldo Masana, doctora María Luisa Dolz en quien no se apaga el amor a la escuela y a niñez, la Directora Adelaida Sepúlveda, las profesoras del plantel señoritas doctora Adelina Martínez Sepúlveda que secunda admirablemente a su señora madre, Gloria Amador alumna eminente que fué de la Normal, Carmelina Rodríguez y Dulce María Buzzi, con los periodistas Eugenio Blanco y Enriqueta Planas.

Hicieron uso de la palabra la señora Sepúlveda, el señor Leopoldo Massana Presidente de la Junta de Educación y el doctor Salvador Salazar Catedrático de nuestra Universidad.

Todos pronunciaron brillantes discursos.

Seguidamente se inauguró la Exposición de los Trabajos que recorrimos y admiramos cuidadosamente.

Estos trabajos son en tal cantidad que tapizan todas las paredes del plantel, anotando como dato curioso que además de los trabajos especiales se exhiben todos los del año perfectamente coleccionados en libretas, pudiéndose ver los adelantos día por día.

La exposición de Economía Doméstica, nueva en Cuba en la escuela primaria, estaba colocada en el centro de uno de los salones donde las alumnas de los grados cuarto, quinto y sexto [illegible] en delicados cakes, con los cuales fueron obsequiados los invitados y padres de alumnas.

Damas distinguidas, bellas señoritas, personalidades del mundo oficial, univedidad, escuela normal, etc., entre las cuales se oía estas frases:

En este el plan de la Escuela Pública Cubana aplicado en toda su pureza a la Escuela Privada.

Unido a esto descansa la enseñanza sobre los sacroantos principios de la religión católica.

Altamente complacidos salimos de este auto y le auguramos a la señora Sepúlveda y a su inteligente hija un triunfo completo en su plantel modelo del Vedado.

La prensa fué delicadamente atendida por la compañera Enriqueta Planas de Lamoneda, a quien agradecemos tal deferencia y delicadeza.

Lorenzo BLANCO.

NOTAS PERSONALES

HOGAR FELIZ

Días pasados recibimos la grata noticia del simpático pueblo de Cifuentes, del advenimiento de un precioso baby en el venturoso hogar de los estimados esposos señora Estrella Aréchaga y el señor Alberto Aréchaga y Espinosa.

Le enviamos nuestra cordial felicitación a los felices papás, y una larga vida colmada de dichas le deseamos al lindo baby.

BRILLANTES EXAMENES

La señorita María Teresa Ana y González, ha obtenido en los recientes exámenes de primer año de bachillerato, las notas de sobresaliente en todas las asignaturas.

La señorita Arana y González, es alumna del colegio que dirige la señora Laura F. de Beliard, situado en la calle de San José 124 F, en esta ciudad y conocido por Academia Beliard.

PEPTO-KOLA ROBIN

(GLICEROFOSFATOS, KOLA y PEPTONA)

En este licor el Rojo de Kola está conservado en estado natural como en la nuez fresca.

Exquisito y Maravilloso LICOR ESTIMULANTE

Alimento de ahorro de fuerzas

SOBERANO contra:

NEURASTENIA
CANSANCIO EXCESIVO
FATIGAS pasajeras, físicas é intelectuales
CONVALECENCIA
DIABETES, ALBUMINURIA, etc.

Dosis: 1 copita de las de licor después de cada comida.

VENTA AL POR MAYOR: 13, Rue de Poissy, PARIS
AL POR MENOR: *En las principales Farmacias.*

FELIPE RIVERO Y ALONSO

ABOGADO Y NOTARIO

Se entregan con su legalización Consular las escrituras destinadas al extranjero. Rapidez en el despacho de toda clase de escrituras. Traducción para protocolarlos de documentos en los idiomas inglés y francés.

EDIFICIO:
BANCO COMERCIAL DE CUBA
AGUIAR 73, Dptos. 710, 11 y 12. Teléfono: M-1472.

"CABO DE GUARDIA, SIENTO UN TIRO...!"

Llegó la segunda remesa y se va a terminar tan pronto como la primera. Apresúrese a comprar.

VICTROLAS ORTOFONICAS

AL CONTADO Y A PLAZOS, SIN FIADOR.

DESDE $110.00 A $1,200.00.

ACABAMOS DE RECIBIR LOS DANZONES QUE ESTAN EN BOGA

6707 (¡Cabo de guardia, siento un tiro!...
(Se fué.

6708 (No me desprecies, mujer. Danzón.
(Loma de Belén. Danzón.

6706 (Tus ojos son candela. Danzón.
(Infierno. Danzón.

36444 (Valencia. Fox-Charleston.
(Betty.

EL PROGRESO CUBANO

D. FERNANDEZ

MONTE NUMERO 139. HABANA TELEFONO A-1959.

LA ASAMBLEA NACIONAL DE VETERANOS Y PATRIOTAS

La elección del Consejo Supremo.—Nuevas orientaciones en el porvenir político de la Asociación.—Los discursos.—El entusiasmo se difunde.

Con la solemnidad que revisten los actos de los Veteranos y Patriotas nacionales, se reunieron en el local que ocupa esta institución, de "Emigrados Revolucionarios Cubanos", los Delegados de las provincias de Oriente, Habana y Matanzas.

Al pase de lista, respondieron cerca de cuarenta Delegados, ocupando la Mesa de edad, el coronel del Ejército Libertador, señor Manuel Reyes Silva, de Victoria de las Tunas y como Secretario de todos los Delegados el señor Luis Yero del Pino, y para asesorar la Mesa de edad, el jurisconsulto, Catedrático de la Universidad Nacional, doctor José Guerra López.

Nombróse la comisin nominadora sobre la forma de elegirse el Consejo Supremo, entre los doctores Oscar Soto, Guerra López, Gonzálo Pérez André y otros, se declaró la sesión permanente para continuarla.

Y a la hora señalada por la presidencia, concurrieron los Delegados para elegir a los miembros que los representarían en el Consejo Supremo.

El doctor Oscar Soto, comenzó el escrutinio y las otras series de votaciones.

Terminados los actos electorales parciales, se dió lectura a los nombres de los miembros elegidos que resultaron ser:

Presidente: Coronel Manuel Despaigne.

Primer vice: Doctor Evelio Rodríguez Lendián.

Segundo Vice: Coronel Delfín Aguilera.

Tercer Vice: Coronel Enrique Thomas.

Cuarto vice: Doctor y Capitán Oscar Soto y Calderón de la Barca.

Quinto vice: Comandante Valentín Castro y Córdova.

Sexto vice: Coronel Luis Yero Miniet.

Secretario General: doctor José Guerra López.

Vice: doctor Emilio Núñez Porauondo.

Secretario de Correspondencia: Doctor Mario García Vélez.

Vice: Comandante Rafael Gutiérrez Fernández.

Secretario de Actas: Doctor Horacio Martínez Frunque.

Vice: Señor Luis Yero del Pino.

Tesorero: Comandante Nicolsá Pérez Stable.

Vice: Señor Miguel Verano y González.

Vocales:

1 General Miguel Llaneras.
2 Capitán Guillermo Gómez.
3 Teniente Joaquín F. Rivas.
4 Señor Luciano Carreño y Delgado.
5 Doctor Diego Ramírez Tamayo.
6 Señor Manuel Cabrera y Estévez.
7 Coronel Bartolomé Masó y Martí.
8 Doctor Lorenzo Comas Martínez.
9 Teniente Coronel Alfredo Nodarse y Nodarse.
10 Señor Vidal Díaz.
11 Teniente Coronel Gustavo Mora.
12 Señor José Muñiz Vergara.

El Presidente de la Mesa de edad, coronel Reyes Silva, invitó al coronel Despaigne a que pasara a ocupar su puesto; levantándose el señor Despaigne, quién se dirigió a la mesa entre los aplausos y ovaciones de los Delegados y del público que invadía el local de los Emigrados

El doctor Lendián, se levantó entre aplausos.

Comenzó ensalzando la figura prestigiosa y revolucionaria del Presidente Despaigne que hace honor a todos.

Su discurso fué altamente elocuente.

No pudo entrarse a la discusión y aprobación de la moción firmada, porque la señora Juana Alonso, en nombre de las damas, felicitaba al coronel Despaigne por la elección de que había sido objeto y le suplicaba que el doctor Guerra López hiciera uso de la palabra.

El coronel Despaigne, concedió el uso de la palabra al doctor Guerra López, quien pronunció un patriótico discurso, de elogios a la bella mitad del género humano, y de exhortación a la juventud patriótica, para que siguiendo las huellas de Martí y de los jóvenes que entusiastas se sacrificaron por la independencia, vinieran junto a los Veteranos y Patriotas a luchar por la regeneración de la patria y por el decoro y la vergüenza de las instituciones.

El doctor Guerra López estuvo inspirado y feliz, recibiendo en pago ruidosos aplausos.

Dr. Hernando Seguí

GARGANTA, NARIZ Y OIDOS

PRADO 38; DE 12 A 3

Dr. Gonzalo Pedroso

CIRUJANO DEL HOSPITAL MUNICIPAL DE EMERGENCIA

Especialista en Vías Urinarias y Enfermedades venéreas. Cistoscopia y cateterismo de los uréteres. Cirugía de Vías Urinarias. Consultas de 10 a 12 y de 3 a 5 p. m. en la calle Avenida de la República 254.

E 1579 ind. 1 Jl.

CÁPSULAS-CREOSOTADAS
ACEITE Hº BACALAO
SARRÁ
BUENAS FARMACIAS

NUEVOS ALAMBIQUES

para DESTILAR y RECTIFICAR RON, AGUARDIENTES ALCOHOLES, etc.

DEROY FILS AINÉ
CONSTRUCTEUR
76, rue du Théâtre. PARIS

GUIA PRACTICA del Destilador de AGUARDIENTES, ESENCIAS, etc. MANUAL del fabricante de RON y TARIFA ILUSTRADA enviados franco.

"EL GALLITO"

AVISO A LOS COLECTORES

Necesitamos 200 colecturías para el mes de Agosto y las pagamos a más de 270 pesos. Pidan precio y se convencerán.

Para el sorteo de Julio 31 servimos cualquier cantidad a $27.00 cada billete, mediante el envío de checkes certificados, giros postales o premios a la par.

"EL GALLITO"

ANGEL ALVAREZ S. en C.

Mercado de Tacón 39, 40.—Teléfono A2429.—Telégrafo "Gallito"

LECHE KEL

CIENTIFICAMENTE ESTERILIZADA. MANUFACTURED AT ANDES N.Y. U.S.A.

LA LECHE KEL EN PARTE DESCREMADA. SU USO

Esta leche parcialmente descremada se emplea en la lactancia artificial de los niños, como sustituta de la leche materna. En los casos de trastornos dispépticos, gastro-enteritis y de intolerancia de las grasas, debe emplearse la "LECHE KEL" **totalmente descremada**, para continuar después con la parcialmente descremada.

Habitualmente en los niños de poco tiempo de nacidos, se recomienda la totalmente descremada, y cuando el niño se encuentra más fuerte y su estómago digiere bien, debe seguirse con la parcialmente descremada.

Lo que estimula = Vino
Lo que alimenta = Carne
Lo que cura = Quina
se encuentran en el

VINO AROUD

SE VENDE EN TODAS FARMACIAS, Y EN PARIS, 6, RUE DONDASLE.

FERMENTO POMMÈS

ENFERMEDADES ESTOMAGO INTESTINO HIGADO

ENFERMEDADES DE LA PIEL

=A. FOURIS= FARMACÉUTICO, 13. Rue Lacharrière. PARIS
y en Todas las Principales Farmacias

RELOJERIA CRONOMETRICA

CANEVARES

Garantía Absoluta y Puntualidad,
Estricta Cortesía y Refinamiento

San Rafael Esquina a Consulado

M.E.C.D. 2016

Por los Juzgados

INSTRUCCION DE LA PRIMERA

Juez Dr. Gabriel Quesada

Un ladrón trató de matarla, para robarle.

Por el doctor Hernández, médico de guardia en el Primer Centro de Socorro fué asistida ayer por la mañana la joven Reinira Burchr, de Servia, de 27 años de edad y vecina de Picota número 104, la cual presentaba una contusión de caracter leve alrededor del cuello.

Dijo la paciente a la policía de la Segunda Estación, que como a las cuatro y media de la madrugada anterior, encontrándose durmiendo en su habitación fué despertada por la presión que le producía alrededor del cuello con las manos un individuo de la raza blanca, y el cual, al notar que se había despertado y comenzaba a dar voces de auxilio la soltó, dándose a la fuga.

Agregó, que no obstante la oscuridad reinante, pudo ver que su asaltante vestía una camisa blanca y un pantalón, al parecer color azul.

Terminó diciendo la Bruchr que luego de practicar un registro en su habitación, no notó la falta de prenda u objeto alguno.

Procesado.

Gervasio García García, fué procesado ayer por el delito de perjurio, señalándosele fianza de 200 pesos.

INSTRUCCION DE LA SEGUNDA

Juez: Dr. Carlos M. de la Torre

Desaparición.

Elena Valdés Molina, de la Habana, de 17 años de edad y vecina de la calle Indio número 34, denunció en la Sexta Estación de Policía que desde el día 13 de los corrientes, salió de su casa, calle Gloria 119, su tío nombrado Elías Falcón Tejada, de la raza negra, de 89 años de edad, y como no ha regresado aun, teme le haya ocurrido alguna desgracia.

La policía cree que el tío de la denunciante sea la misma persona que el día 13 del actual ingresó en el Hospital Calixto García, encontrándose en estado comatoso y que a última hora de la madrugada anterior, se suicidó, arrojándose a la calle desde la azotea del pabellón "Grande Rossi", hecho del que damos cuenta en la relación de sucesos ocurridos en la demarcación del Juzgadode Instrucción de la Sección Cuarta.

Procesados.

Ayer fueron procesados por el doctor la Torre los siguientes individuos: Rafael León, Keith R. Allwood y John Meare, por daño a la salud pública, señalándoseles fianza de $300 a cada uno.

INSTRUCCION DE LA TERCERA

Juez: Dr. Eduardo C. Lens

Intoxicación grave.

Por el doctor Castellanos, médico de guardia en el Hospital Municipal, fué asistido ayer Vicente García Lima, de la Habana, de 27 años, vecino de Monte 300, el que presentaba síntomas de grave intoxicación, el que dijo sufrió al comer un pescado en la fonda sita en Monté entre Rastro y Belascoaín.

Le cayó encima un madero.

Manuel Ruiz Fernández, de España, de 53 años y vecino de Vives 170 sufrió una contusión en la región occípito frontal y la fractura del peroné izquierdo, al estar trabajando en la carpintería sita en Vigía número 4, y caerle encima un madero.

Fué asistido de primera intención por el médico de guardia en la casa de salud La Covadonga.

Tomó demasiado número de pastillas.

El doctor Bolívar, médico de guardia en el Hospital Municipal, asistió ayer de grave intoxicación, a la joven Zoila Delgado Puig, de la Habana, de 23 años y vecina de Zanja número 101.

Dijo la paciente a la policía que al sentirse con u nfuerte dolor de estómago hubo de tomar seis pastillas de Veronal, cheyendo que fuese excesiva la dosis, lo que le intoxicó.

Inspector de Sanidad, acusado.

Por el vigilante 293 fué detenido ayer, Angel Cabrera Pérez, de la Habana, de 33 años, Inspector Especial de la Secretaría de Sanidad, número 3 y vecino de San Miguel 57, a petición de Gerardo Costales González, de la Habana, de 27 años y vecino de Zanja número 115.

Este último declaró que hace unos días el Cabrera le exigió realizar determinadas obras en su casa, las cuales le parecían innecesarias, lo que así le hizo saber y que entonces el Inspector le exigió cuarenta pesos, para no dar cuenta a Sanidad. Ayer, continuó diciendo, quedó en entregarle el dinero, pero antes dió cuenta a la policía, marcando cuatro billetes de a 5 pesos cada uno y dos de a diez pesos, deteniéndosele en el momento en que lo recibía.

El acusado negó los cargos, siendo instruído de cargos y procesado, señalándose fianza de 300 pesos.

INSTRUCCION DE LA CUARTA

Juez: Lcdo. Augusto Saladrigas y Lunar.—Belascoaín y Jesús Peregrino

IMPORTANTE ROBO EN EL VEDADO

Denunció en la Jefatura de la Policía Secreta el señor Víctor López Cabañas, de la Habana, de 34 años de edad y vecino de 13 número 73 en el Vedado, que ayer mañana su hermana señora Evangelina López de Palacios, que reside en la casa, le dijo que había visto a un individuo de la raza de color en una de las habitaciones, el cual se dió a la fuga al darse cuenta de que había sido visto. Practicó entonces un registro en la casa y notó la falta de joyas por valor de $300 y efectivo por valor de $400, con un total de $700.

SECRETARIO JUDICIAL ROBADO

El señor Amado Maestri López, secretario judicial del Juzgado de instrucción de la Sección Tercera, de la Habana, de 49 años y vecino de 10 de Octubre 429, denunció en la 13a. Estación de Policía que al despertarse ayer mañana notó que había desaparecido del lugar en que lo dejara, un pantalón de dril que contenía una cadena y bolsillo de oro, con una moneda de $5 y otra de $2, cubanas, y varias monedas de plata, apreciando lo sustraído en 150 pesos.

Encontró el pantalón en una azotea contigua al tejado de una carbonería, sospechando sea autor del robo un empleado de la referida carbonería nombrado José Varela, el cual tiene los sacos vacíos del carbón en un lugar próximo a la azotea de su casa.

NO LES DIO TIEMPO A LLEVARSE LO SUSTRAIDO

El señor Erótido Suárez Alonso, de 42 años, vecino de Santa Felicia 4, letra B, salió anteanoche con su familia para ir a un baile y al regresar y abrir la puerta vieron a un individuo con una linterna que al verlos se dió a la fuga, encontrando sobre una cama en el segundo cuarto un bulto conteniendo numerosas prendas y objetos de su propiedad que habían sacado de un escaparate que violentaron y una trincha. Los ladrones a los cuales la prontitud en regresar a su domicilio impidió llevarse el "fruto de su trabajo", penetraron en la casa por una deshabitada contigua, saltando de allí por la azotea a la cocina, de la cual rompieron una luceta.

FALSIFICARON LA FIRMA DE UN MEDICO PARA QUE LES DESPACHARAN HEROINA

La Jefatura local de Sanidad de la Habana remitió al Juzgado de instrucción de la Sección Cuarta el expediente instruído por haberse comprobado que en la receta de 25 centígramos de clorhidrato de heroína despachada con el número 129,287, por la farmacia del doctor C. Batista, sita en C y 17, la firma del doctor Betancourt está falsificada.

UN ENFERMO DEL HOSPITAL CALIXTO GARCIA SE SUICIDO ARROJANDOSE POR UNA DE LAS VENTANAS DE LA SALA

El vigilante de la Séptima Estación de Policía, de servicio en el Hospital Calixto García, número 507, B. Artigas, fué avisado por el enfermero de guardia en la sala Grande Rossi, Ramón Otero Tengido, español, de 18 años, de que el enfermo que ocupaba la cama número 11 de la referida sala, nombrado Elías, de la raza de color, que ingresó en estado comatoso el 12 del corriente mes, se había arrojado por una ventana al jardín.

En efecto, tendido en el suelo cerca de un depósito de latón de los usados para la recogida de basuras, se hallaba sin vida Elías. Reconocido, presentaba contusiones en todo el cuerpo y una gran herida contusa en la frente.

Declaró el enfermero que tuvo que amarrarle con una sábana por el estado de excitación en que se encontraba anteanoche, y que al ir a verlo después, ya de madrugada, no lo halló acostado, por lo que le buscó, hallándolo tendido y muerto fuera del pabellón.

FALLECIO UN LESIONADO

En la casa de salud Purísima Concepción falleció ayer Francisco Castellanos y Quintana, de Cuba, de 47 años, carretonero, que el día 12 yendo en un carretón cargado con materiales de construcción, en 18 y 28, a consecuencia de las descargas que hacía el piquete que rendía honores al darle sepultura al cadáver del coronel Masó, del Ejército Libertador, se espantaron las mulas arrojándolo del pescante y causándose al caer numerosas heridas.

INTOXICADA

Con una hila de ácido fénico que se puso en una muela sufrió una grave intoxicación Estrella Grau Padrón, de 14 años, vecina de San Martin 16 letra A. Fué asistida en Emergencias.

OTRO ROBO

Enrique Ibáñez Martorell, vecino de C número 171, denunció a la Policía que salió con sus familiares quedando en la casa Carmen Crescente, española, de 20 años de edad, la que salió poco después y al regresar encontraron violentada la puerta del fondo, notando la falta de joyas, ropas, dinero y objetos por valor de $1,500. Los escaparates fueron violentados.

SIGUEN LOS ROBOS

Francisco López Márquez, español, de 21 años, vecino de J número 14, dió albergue en su domicilio a un compatriota en desgracia nombrado José Ramos Brito. Salió a su trabajo dejando en la casa al amigo y al regresar éste le había "volado" como 20 pesos que guardaba en un baúl que violentó.

con muy poco dinero sea dueño de su casa en lugar ideal.

Solución: Compre un solar a plazos y fabrique en las alturas de Santos Suarez: Reparto LA SOLA.

El Reparto "La Sola" está en la Víbora, cerca del centro de la Ciudad. Es alto, fresco y muy sano.
Cuenta "La Sola" con agua, luz alcantarillado, aceras de concreto, calles recién terminadas, parque, etc.
Solares chicos, dándose grandes facilidades en los pagos.

Mendoza y Ca.
Obispo 63.

Le enviaremos gratis un plano mostrando los solares que están a la venta, sus precios y la forma de pago.

LLENE EL CUPON!

NOMBRE .....
DIRECCION .....

La salud de los niños y la belleza de las madres se obtienen solo con
LECHE Y MANTEQUILLA
LA LECHERA

MOVIMIENTO DE ENFERMOS

HOSPITAL NACIONAL GENERAL CALIXTO GARCIA

Director: Dr. F. P. López Silvero.
Lista de Ingresos julio 17 de 1926.
Dr. Federico Grande Rossi Jr., médico de guardia.

Señor Raúl González Cabrera, alumno de guardia.

Marcos Chano, 64 años, blanco, natural de S. A. Vegas; Josefina Visueta 27 años blanca, Habana, Abelardo Durán 35 años blanco, S. A. Baños; Claudio Bovilo, 22 años blanco, Nuevitas, Edilia Macías, 8 años, mestiza, Habana, Carmelo A. Naranjo 1 día, blanco, Habana, Eugenia Rodríguez 1 día, blanca, Habana, Obdulia Ramos 2 días mestiza Habana; Antonio Díaz, 2 días mestizo, Habana, David Montejo 40 años blanco Madruga, Josefina Moreno 35 años blanca, Habana; Nieves Sánchez, 21 años blanca, Cabañas; Juan J. Expósito 58 años blanco España; Matías Ibáñez, 66 años blanco España; José Regoledo 39 años blanco España; José M. Uriondo 33 años blanco, España; Adelaida Larzo 22 años, blanca Habana; Sarah Perelman 27 años blanca, Alemania; Eugenia Herrera 40 años mestiza Colón; Ismael Valdivieso 27 años blanco Cienfuegos; Pedro Méndez 33 años, blanco Canarias; Gilberto Herrera 6 años mestizo, Roque; María García, 31 años blanca Constantinopla; Luz Palacio 44 años blanca México; Marina Valdés 33 años, blanca Baire; Evangelina Valdés 6 años blanca Manzanillo, Amparo Morales 16 años mestiza Aguacate; David Estrada Mora 32 años blanco Jaruco; Esperanza Plat 85 años negra, Santiago de Cuba; María Núñez 26 años blanca España; Fermina Triviño 35 años blanca Habana; José Pérez 85 años amarillo, China; Antonio Alvarez 60 años blanco España; Andrés Fandin 24 años blanco España; María R. Iriarte 17 años negra Pinar del Río; Everaldo Casanova 18 años mestizo Cabañas; Luis Aguila 15 años mestizo Sagua; Antonio García 4 años blanco Habana.

Médico de Imaginaria Dr. F. G. Monteavaro.

Enfermos comunes	792
Enfermos tuberculosos	145
Enfermos veteranos	43
Total	980

Lista de salidas:

Carlota Pierro 59 años blanca, Cárdenas; Eduardo Pereira 27 años blanco España; Manuel Arias 18 años blanco España; Pastor Valdés 13 años blanco Habana; José Ramírez Serrano 26 años blanco Santiago de Cuba; Serafina Pérez 23 años blanca Pto. Padre; Francisco Collazo 34 años mestizo Artemisa; Mercedes Díaz, 32 años blanca Remedios; Rita M. Felo 20 años negra Cuba, Higinio Suárez B. 60 años blanco, Casiguas; Amelia González 34 años blanca Cárdenas; Dulce M. Torres 17 años mestiza Habana; Nieves Pérez 23 años blanca Colón; Carmen Piloto 25 años blanca P. del Río; Enriqueta Baradat 30 años blanca Guantántamo Aurelio Neyra N. 21 años blanco España.

FALLECIDOS: Francisca Díaz 59 años mestiza Matanzas; Sin generales negro; Pastor Valdés 13 años blanco Habana.

¡Ay, Qué Martirio!

No sufra Ud. más esa cruel jaqueca: Mentholatum aplicado en las sienes es el remedio más seguro y eficaz. Imparte una inmediata sensación de frescura y alivio.

UNA CREMA SANATIVA
MENTHOLATUM
Indispensable en el hogar
es el remedio por excelencia para el dolor de cabeza, neuralgia, dolor de garganta, resfriados, etc. Alivia el dolor y malestar prontamente.
De venta solamente en tubos y tarros de una onza y latitas de media onza. Rechace imitaciones.
MARCA REGISTRADA
MENTHOLATUM

DEFUNCIONES OCURRIDAS AYER EN LA HABANA

DIA 17

Relaciones de certificados de defunciones registradas durante las últimas 24 horas en el Negociado de Demografía de la Secretaría de aSnidad y Beneficencia.

Laudelina Diestre, negra, 9 meses, Puerta Cerrada 3, enteritis; Arco Fibré, blanco, 69 años, Cueto 190, lesión orgánica del corazón, Francisca Díaz, mestiza, 59 años, Hospital C. García, úlcera de la pierna; Marta Martí, mestiza, 31 años, San Lázaro 201, tuberculosis pulmonar; nicipio 136, entero colitis; Ovidio Giral, blanco, 3 meses, calle 15 número 48, atrepsia; Amalia Barrena, mestiza, 28 años, Agramonte 122, insuficiencia aórtica; Guillermo González, blanco, 1 mes, 10 de Octubre 53, bronquitis aguda; Juan Valdés Beniz, blanco, 28 años, Clínica Souza, traumatismo por aplastamiento; Domingo Castillo, blanco, 66 años, Calzada número 7, Vedado, endocarditis aguda; Gerardo Díaz, blanco, 6 meses, Revillagigedo 72, enteritis infantil; Olga Carles, blanca, 4 meses, S. Leonardo 6, toxi-infección intestinal; Vicente Masanet, blanco, 38 años, Policlínica Nacional, traumatismo por aplastamiento; Cecilio Domínguez Hernández, blanco, 45 años, finca Las Delicias, apoplegía pulmonar; Florencio Bouillon, negro, 58 años Presidio Nacional, tuberculosis pulmonar; Elías, negro, 60 años, Hosp. C. García, suicidio por precipitación; Rolando Puentes, blanco, 2 meses, San Ignacio 74, gastro enteritis; Julián Sánchez, blanco, 41 años, Cerro 659, tuberculosis pulmonar; Francisco Castellano, blanco, 47 años, Dependientes, traumatismo por aplastamiento; Manuel Entrecós, blanco, 26 años, Covadonga, traumatismo por aplastamiento; Genaro Rodríguez, blanco, 42 años, Dependientes, traumatismo por aplastamiento; María Alvarez, blanca, 54 años, Hosp. Mercedes, cáncer del recto; Dolores Prado, blanca, 22 años, Hosp. Municipal, anexitis supurada; Florencio Torre, blanco, 39 años, Canarias, sífilis cerebral; Francisca Fraguela, blanca, 8 meses, Figueroa 15, gastro enteritis; Marcelino Olazabal, mestizo, 75 años, Jovellar 15, miocarditis.

DR. PERDOMO

Vías urinarias, estrechez de la orina, venéreo, hidrocele, sífilis, impotencia. Calle D y 11, Vedado, de 1 a 4. Teléfono F-4822. 6894 5 d 17

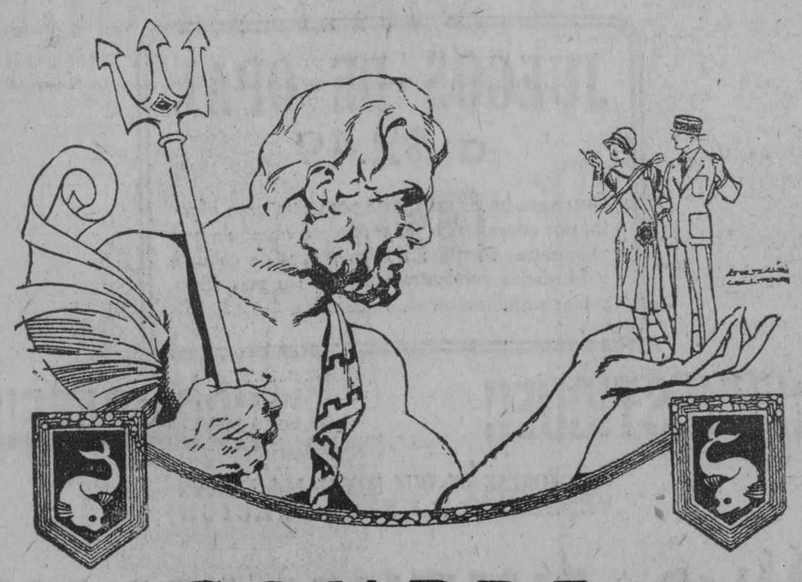

COMPRE EN NEPTUNO
La calle que no cobra el lujo

Excursiones a la Exposición de Filadelfia

POR LA
"WARD LINE"
INAUGURACION DEL PABELLON CUBA
PHILADELPHIA, ATLANTIC CITY, NEW YORK

18 días.- $350.00 m. o. *INCLUIDOS TODOS LOS GASTOS*

VIAJES EN PRIMERA CLASE
Excursiones, Intérpretes, Automóviles, Espectáculos
Alojamiento y comida en los grandes hoteles de lujo
"PENNSYLVANIA", Filadelfia, y "ROOSEVELT", New York
Salida de la Habana el 14 de Agosto de 1926 en el magnífico vapor
"ORIZABA"
INFORMACION: Reina 88, HABANA, y en todas las Agencias en Cuba de la Línea de Ward
DEDALCIO

EL GRITO DE LA MODA

Las SEDAS FLOREADAS y las GUARNICIONES DE GEORGETT y CREP están siendo usadas cada vez más por las elegantes. Nosotros tenemos las más bellas y finas, a mitad de su valor. Venga a verlas.

PARA LAS NOVIAS

o para las amas de casa que deseen reponer su ropa de cama: Acuérdense de lo duraderas y baratas que son las

SABANAS "GLORIETA CUBANA"

Tamaño imperial, 72x90, a
$1.10
LA GLORIETA CUBANA
San Rafael 31. Teléf.: A-3964.

M.E.C.D. 2016

MONDARIZ!

Fuentes de Gándara y Troncoso.

Las aguas milagrosas para combatir las afecciones del

ESTOMAGO, HIGADO Y RIÑONES.

Recomendadas por los más eminentes médicos del mundo.

J. CALLE & CO., S. en C.

OFICIOS 12-14. TELEFONO A-5580.

De venta en bodegas, cafés, boticas, etc., de toda la Isla.

1d 4

AHORRE 40 %

COMPRANDO MAQUINAS DE COSER RECONSTRUIDAS

Nosotros podemos servirle con cualquiera marca de máquina de coser que esté a la venta. Todas las máquinas que vendemos han sido reconstruídas por expertos, cambiando todas las piezas desgastadas por piezas nuevas.

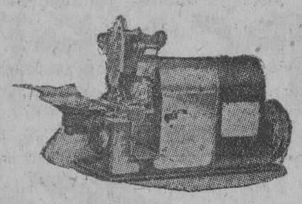

Compare su trabajo junto al de máquinas nuevas y se dará cuenta de lo absurdo que es pagar altos precios.

Antes de comprar, pida demostración.

Sam Rogers
ESTA ES SU CASA
S. en C.

Compostela 62-A Telf. A-3037.

entre Lamparilla y Amargura. Habana.

6934 1d-18

ARTICULOS PARA REGALOS

¿Quieren gastar poco y hacer un obsequio de verdadero valor? Visiten la

"CASA CALVET"

que encontrarán por muy poco efectivo las últimas novedades y fantasías del día

PRADO 86. TELEFONO A-3175

Oh! Vengan por acá, parque hay flores que huelen bien, como el Dentol.

El "DENTOL" (pasta, polvo, líquido y jabón) es un dentífrico eminentemente antiséptico que contiene un perfume agradabilísimo.

Elaborado de acuerdo con los trabajos de Pasteur, destruye todos los microbios de la boca; evita y cura la carie de los dientes, las inflamaciones de las encías y de la garganta. En pocos días da a éstos una blancura sorprendente y destruye el Sarro.

Deja en la boca una sensación de frescura deliciosa y persistente. Su acción antiséptica, se prolonga durante 24 horas, para destruir los microbios.

Puesto sobre algodón calma instantáneamente los dolores de muelas más violentos.

El "Dentol" se encuentra en todas las boticas y casas donde venden perfumería. Depósito General: Maison FRERE, 19, Rue Jacob, París.

SALUD Y GOZO PARA GRANDES Y PEQUEÑOS SON LOS BAÑOS DE MAR

cuando el balneario reune todas las condiciones necesarias de salubridad y esparcimiento.

LOS BAÑOS "CARNEADO"

Paseo y 1a., Vedado. Teléfono F-1207

son los únicos dispuestos a ese fin; son los mayores y los de más comodidades, por tener entrada para automóvil hasta las mismas puertas de los baños privados, garage, gran parque infantil, etc., etc. También muy buena música todos los domingos por la tarde. No obstante, son los de precios más bajos.

Alt. 7716 3 alt. d11

LIBRESE De La Picazón

Ofrecemos al público, como vía de ensayo, un frasco especial de LAVOL, el mejor medicamento para las enfermedades de la piel. Si no sintiera alivio al momento, si la picazón no desapareciese DESDE EL PRIMER INSTANTE de haberse aplicado este refrescante flúido, sírvase traernos el frasco y gustosamente le devolveremos su dinero. Hacemos esta oferta porque hemos visto y SABEMOS que se han curado centenares de casos con el producto LAVOL. ¿No es esto bastante estimulante para usted?

SRES. SARRÁ, JOHNSON, TAQUECHEL, MURILLO

CIRUGIA

TRATADO TEORICO PRACTICO DE PATOLOGIA Y CLINICA QUIRURGICAS

Publicado por notables profesores, bajo la dirección de

W. WILLIAMS KEEN

Se ha publicado en TOMO VIII y último de esta obra notable, la mas importante quizá de cuantas se han publicado hasta hoy. Este tomo octavo, trata entre otras cosas de la cirugia de los musculos, del ojo, torax, próstata, del sistema glanular endocrino, del tiroides, glándulas suprarenales, amputaciones, operaciones en los huesos, Cirugia del abdomen, apendicitis, vesicula biliar, riñón, vejiga, etc. y métodos modernos en Rayos X, electrodesecación, tratamientos por el radio, anestesias, etc., etc. Este volumen es el mas importante de la obra.

Forma un hermoso tomo en 4o. con 922 páginas magníficamente impreso e ilustrado con multitud de grabados en negro y colores. Precio de este tomo encuadernado en tela $13.00

Tenemos los tomos anteriores, encuadernados igualmente. Precio.. .. .. $70.00

OTRAS NOVEDADES

SEQUEIRA (J. H.) —Enfermedades de la Piel. Un tratado moderno y sintético de acuerdo con las últimas orientaciones científicas modernas. La obra está editada ricamente y contiene ilustraciones en negro y hermosas láminas en colores, de los diversos casos difíciles.
Barcelona 1926. 1 tomo en 4o. encuadernado en tela.. .. $10.00

MALFATTI (Mario G.) y SALVATI (Alberto T.) — Psiquiatria.
Buenos Aires. 1 tomo en 8o. mayor rústica.. .. .. .. $ 3.00

VIGNALE (Carlos E.) y FUENTE (Manuel).— Medicina Legal.
Buenos Aires 1926. 1 tomo en 4o. rústica.. .. .. $ 5.00

MONDRIA (Julio).— Educación de la Respiración. Diversos métodos científicos para desarrollar los musculos pulmonares.
Buenos Aires 1926. 1 tomo en 4o. rústica.. .. .. $ 1.25

AMAURY (Dr.)—Enfermedades de la Piel. Una obra práctica.
Buenos Aires. 1926. 1 tomo en 4o. mayor rústica.. .. .. . $ 2.00

BLANCO (Dr. José).— La Infección Puerperal. Monografía interesante.
Madrid 1926. 1 tomo en 4o. rústica.. .. .. $ 1.00

MARAÑON (Dr. G.)— Tres Ensayos Sobre la Vida Sexual. Sexo, trabajo y Deporte. Maternidad y feminismo. Educación sexual y diferenciación sexual.
Madrid. 1 tomo en 8o. rústica.. .. .. $ 1.00

CARTON (Dr. Paul).—Medicina Blanca y Medicina Negra. Estudio de los métodos curativos y su relación con las Leyes naturales.
Córdoba. 1 tomo en 8o. rústica.. .. .. $ 0.50

ARNULPHY. (Dr. V.)— La Salud por la Respiración. Edición ilustrada.
Almería. 1 tomo en 8o. rústica.. .. .. $ 0.80

LENHARTZ (H.) y MEYER (E.)—Análisis Clínicos. El Microscopio y la Química al servicio de la Clínica. Edición ilustrada.
Barcelona 1926. 1 tomo en 4o. encuadernado en tela. .... $ 5.50

SABALITSCHKA (Dr. Teodoro).— Análisis Químico-Toxicológico. Obra especial para Farmacéuticos. Químicos y Médicos.
Barcelona 1926. 1 tomo en 4o. encuadernado en tela.. $ 2.00

KOFFKA (K.)— Bases de la Evolución Psíquica. Introducción a la psicología infantil. Esta obra representa el límite máximo en la materia.
Madrid 1926. 1 tomo en 4o. rústica.. .. .. $ 2.20

VAZQUEZ (Ramón F.)— Los Aztecas. Contribución al estudio de las Instituciones Americanas Precolombianas.
Buenos Aires 1926. 1 tomo en 4o. mayor rústica.. .. .. $ 2.50

PEREYRA (Carlos).—Historia de la América Española. TOMO VIII y último. Trata de la República de Chile.
Precio de la edición cartoné $ 1.50
Precio de la edición encuadernada en tela.. .. .. $ 2.25
Tenemos existencia de los tomos anteriores al mismo precio.

LIBRERIA "CERVANTES"
DE R. VELOSO Y CIA.
Avenida de Italia 62. Apartado 1115.
Teléfono A-4958. Habana

BURLA BURLANDO

LOS BUENOS SENTIMIENTOS

Cada vez que los tribunales de justicia condenan por convicto y confeso a un delincuente, a las personas reputadas de "buenos sentimientos" se les oprime el corazón, y no pueden dejar de manifestar su dolor con protestas o con lágrimas, según su temperamento.

Aun a riesgo de pasar por hombre de entraña dura me voy a permitir algunas observaciones poco sentimentales acerca de las singularidades que ofrece una considerable porción de las personas llamadas de buenos sentimientos. Se nota en ellas, en primer lugar, una extraña compatibilidad entre su blandura de corazón y sus acciones más o menos crueles. Esta dualidad es una gran fortuna para esta clase de gentes. Nadie se resuelva a tenerlas por malas del todo aunque cometan cualquier tropelía, porque nunca falta quien se adelante a decir en su defensa:

—¡El pobrecito! ¡Qué le vamos hacer!... ¡Después de todo, es un hombre de buenos sentimientos!

Un rasgo de "buen corazón" absuelve al bandolero de toda una vida llena de crímenes, y hasta le rodea de cierta aureola de popularidad. Diego Corrientes, el Rey de Sierra Morena, fué el terror de su tiempo, pero se le admiraba por sus rasgos sentimentales y hasta se hacían coplas en su honor. Robaba al rico para socorrer al pobre. ¡No se podían dar sentimientos más delicados!

Nerón que está calificado de haber sido el hombre de entrañas más empedernidas lloró más de una vez. Por eso no faltan hoy estetas de frac y monóculo que lo califican de sentimental. Napoleón lloró ante las montañas de cadáveres en el campo de batalla de Lutzen. A un hombre vulgar y sencillo le hubiera parecido mejor que Napoleón hubiese llorado antes de llevar sus legiones al mencionado campo de batalla...

Pero no hay necesidad de acudir a los pasados tiempos ni a países extraños para encontrar numerosos ejemplares de hombres y mujeres "anómalas", que se redimen de sus picardías o de sus bribonadas merced a sus reconocidos buenos sentimientos.

Fulano es un estafador que ha dejado por puertas a muchos infelices. Pero ahora, en las postrimerías de su vida, le ha dado por enviar espléndidos donativos a todas las suscripciones, "tómbolas" y "kermeses" que se celebran con fines benéficos. Hasta se le ha visto enternecerse y lagrimear al entregar sus donativos. Los cronistas recojen aquellas lágrimas y proclaman al benefactor como hombre henchido de ternuras. Desde aquel feliz punto y hora, ya nadie se acuerda de sus estafas.

Zutano es un hombre insufrible En su casa se comporta como un caudillo sarraceno vencedor. A diario hace víctimas a sus mujer y a sus hijos de sus tropelías y brutalidades. Pero una o dos veces al año le entra a nuestro hombre un acceso incontenible de ternura, y entonces está dispuesto a dar a los suyos hasta "la sangre de sus venas". ¿Quién osará mirar con malos ojos a un zutano de tan buenos sentimientos?

La señora H, tiene abandonados a sus hijos, persigue a sus criados, y a cada rato estropea alguna pieza de la bajilla en la cabeza de su marido. Pero de cuando en cuando acaricia a su perro, y lo besa, y le llama su "cielito". Al ver esto del perro no es posible pensar mal de esta señora, porque a la vista está que no carece de buenos sentimientos. ¡Y sino que lo diga su chuchito del alma!...

La señora X, es una dama encantadora. Ha introducido la discordia en muchas familias, y ha causado la ruina de muchos mentecatos, y tiene antojos felinos. Pero a lo mejor le da por tirarles algunos puñados de monedas a los pobres o por limpiarles los mocos a los niños que encuentra al paso. Por eso quedan diciendo las comadres de la vecindad:

—Ella será todo lo que se quiera, pero no se puede negar que es mujer de buenos sentimientos.

Una prueba de buenos sentimientos, indiscutible, se puede dar hoy en día ingresando en cualquier sociedad protectora de animales. Un carretero cubierto de polvo y de sudor en su brega por sacar el carro de la furnia, se impacienta y mosquea a la mula con alguna severidad. El de la "protectora" lo acusa, y se le impone una multa de la que se han de derivar para los hijos del carretero unos cuantos días de ayuno.... Más él denunciador siempre pasará por hombre de buenos sentimientos.

Hemos presentado algunos ejemplares de buenos sentimientos "activos", pero también existen infinidad de personas cuyos buenos sentimientos "pasivos" no son menos dignos de nota.

El primer caso que se nos presenta es el del digno juez cuyos buenos sentimientos le impiden condenar al reo a la pena merecida. A puros buenos sentimientos echa al pícaro a la calle, el cual no dejará de proseguir sus fechorías, y de tornar, si a mano viene, a los pocos días a presencia del mismo magistrado. No sabemos la opinión que formarán las nuevas víctimas del foragido, de la benignidad del señor juez, pero siempre será mucho mayor el número de los que opinan que este es hombre de buenos sentimientos.

Hombres de buenos sentimientos son, igualmente, los que ni se alteran ni se indignan ante cualquier felonía. Como son tan tiernos de corazón no pueden encontrar en el suyo un arranque de protesta o de ira contra el bellaco. De la misma madera, aunque algo semejante al alcornoque, son los que aguantan todo género de abusos, sin que les sea posible rebelarse contra el abusador, porque a ello se oponen sus buenos sentimientos.

La ternura paternal unida a los naturales buenos sentimientos no deja a los padres imponer la corrección oportuna al hijito que cometió una truhanada. Más adelante, confiado en la impunidad, el muchacho se convierte en facineroso. El buen padre lo lamentará, pero la cosa no pudo suceder de otra manera... ¡No pudo el cuitado, renunciar en ningún tiempo a sus buenos sentimientos paternales!

¿A qué seguir?... El mismo buen pueblo revela en masa sus buenos sentimientos cuando ha sido indultado un ladrón y asesino famoso... Hasta la prensa demuestra en tales ocasiones sus buenos sentimientos atenuando en cuanto puede la culpa del condenado; más en cuanto a esto abrigamos una amarga duda, y es la de que acaso el periódico sigue, más por su conveniencia que por su convicción, la corriente sentimental de las muchedumbres.

En fin, ya el discreto lector, por muy distraído que esté, habrá echado de ver que el autor, sin ser precisamente lo que se llama un hombre malo, no puede estar conforme con cierta clase de "buenos sentimientos". Y ha llegado a esta conclusión porque está convencido de que el tener buenos sentimientos para el malvado y el pícaro equivale a tenerlos muy malos para el hombre de bien.

A tal confusión hemos llegado en esto de las benignidades y ternuras, que a cada rato en nuestras oraciones se nos desliza la siguiente súplica:

—¡Líbranos, señor, de las gentes de "buenos sentimientos"!...

M. Alvarez Marrón.

VERMIFUGO
DE
B.A. FAHNESTOCK
PARA LOMBRICES
Un remedio eficaz para expulsar lombrices
PARA NIÑOS Y ADULTOS
Absolutamente Inofensivo
De venta desde 1827
B.A. FAHNESTOCK CO.
Pittsburgh, Pa., E.U. de A.

CATARROS

Cúidelos pronto, enseguida, con las precauciones ordinarias y la **Emulsión de Scott.** Evitará toses, bronquitis; quizás pulmonías. Sana las vías respiratorias y da fortaleza para resistir debilidad y enfermedades. Por medio siglo *suprema*, la

Emulsión de Scott

Doctor Octavio Forents y Díaz

MEDICO CIRUJANO, CON DOMICILIO EN PASEO DE MARTI

CERTIFICO: Que por los resultados obtenidos en mi propia hija así como en otros casos más al administrar la "Leche Kel", puede considerarse como la "Leche más semejante a la materna, y la menos difícil de digerir para los niños, aun cuando se trate de las distintas formas de dispepsias adquiridas por los propios infantes, al administrarles leche en la que no pueden hacer una digestión completa.

En mis observaciones he podido apreciar lo completa que se hace la digestión de la LECHE KEL, siempre que en todos los casos, aún en plena salud, se comience por administrar la "LECHE KEL" totalmente descremada.

He de observar que las primeras deposiciones, aunque de un color más claro de lo normal, éstas tornan más tarde en su color amarillo claro.

Para constancia expido la presente, en Matanzas, a los seis días del mes de Agosto de 1923.

(f.) Dr. Octavio Forents.

6916 1d-13

CONCIERTO

En el Malecón por la Banda de Música del Estado Mayor G. del Ejército hoy domingo 18 de Julio de 1926, a las 8 p. m.

1.—Pasodoble "Plus Ultra", María Taboada de Laffite.
2.—Overtura "Poeta y Aldeano", F. Suppé.
3.—"Ballet Egiptiem", A. Luigini.
4.—"Serenata Morisca", R. Chapi.
5.—Selección de la Opera "Un Ballo in Maschera", G. Verdi.
6.—Vals "Olga", C. Fernández.
7.—Danzón "Cabo de Guardia", A. Romeu.
8.—"Himno Nacional Cubano", P. Figueredo.

Luis Casas R., M. M.
Primer Teniente, Jefe y Director de la Banda, P. S. R.

REUNION DE JUBILADOS

La Asociación de Jubilados y Pensionados del Retiro Civil invita a sus asociados a que concurran el lunes, 19 del corriente, a las tres de la tarde, al edificio del Gobierno Provincial, (antiguo Palacio de Balboa), para que se enteren de las gestiones que se vienen realizando cerca de los Poderes Públicos, con el fin de evitar que en no lejano día se agoten los fondos del Retiro. Se ruega que concurran todos, pues la Unión hace la fuerza.

KATOL

El Sahumerio "KATOL" permitirá a Vd. dormir tranquilo. Garantizamos su exito. Eficaz para evitar el tifus y toda enfermedad contagiosa.

"EL SOL NACIENTE" O'REILLY 80. entre Villegas y Aguacate

¡MONSTRUOSA REBAJA DE PRECIOS!

CON LAS GRANDES REFORMAS DE "LA NUEVA ISLA"

COMIENZA UNA ERA DE ECONOMIAS PARA USTED!

COMPARE PRECIOS Y CALIDADES. APROVECHE ESTA GRAN OPORTUNIDAD.

TELAS BLANCAS

Liquidamos 5,000 piezas de TELA RICA, número 100, a	$0.99	pieza.
Liquidamos 4,000 piezas de TELA RICA, número 200, a	1.25	„
Liquidamos 3,000 piezas de TELA RICA, número 500, a	1.35	„
Liquidamos 3,000 piezas de TELA RICA, número 5,000, a	1.48	„
Liquidamos 3,500 piezas de TELA RICA NOVIA, con 10 yardas, a	1.68	„
Liquidamos 1,000 piezas de TELA RICA NOVIA, con 10 yardas, número 1,000, a	1.99	„

MADAPOLANES

Madapolán superior, de 1 yarda de ancho, de 20 centavos a	$0.13	
Madapolán superior, de 1 yarda de ancho, de 25 centavos, a	0.17	
CAMBRAY SUPERIOR, de 1 yarda de ancho, de 30 centavos, a	0.23	

CREAS DE HILO Y DE ALGODON

CREA número 5,000, de 1 yarda de ancho, con 22 varas, a	$ 3.38	pieza.
CREA número 6,000, superior, de 1 yarda de ancho, con 15 varas, a	3.15	„
CREA número 5,000 18, INGLESA, con 20 yardas, a	5.80	„
CREA número 5,000 24, INGLESA, con 25 yardas, a	6.40	„
CREA número 6,000 25, INGLESA, con 25 yardas, a	6.75	„
CREA número 10,000, SUPERIOR CALIDAD, con 25 yardas, a	7.95	„
CREA DE UNION, SUPERIOR, número 5,000, con 25 yardas, a	12.50	„
CREA DE LINO PURO, número 3,000, con 25 yardas, a	14.75	„
CREA DE LINO PURO, número 4,000, con 25 yardas, a	14.25	„
CREA DE LINO PURO, número 4,000, con 25 yardas, a	16.25	„
CREA DE LINO PURO, número 5,000, con 25 yardas, a	17.75	„
CREA DE LINO PURO, número 6,000, con 25 yardas, a	19.25	„

ROPA DE CAMA

Sábanas ½ cameras, de WARANDOL superior, una 55 centavos, docena	$6.25
Sábanas ½ cameras, "VELMA", una 60 centavos, docena	7.00
Sábanas cameras, una 85 centavos, docena	9.75
Sábanas cameras, mejor calidad, una 98 centavos, docena	11.00
Sábanas cameras, extra, 72x90, una $1.75, docena	19.50
Sábanas cameras "VELMA", de warandol catalán, una $1.85, docena	20.00
Fundas ½ cameras, de WARANDOL, una 30 centavos, docena	3.00
Fundas 3/4 cameras, de WARANDOL, una 35 centavos, docena	3.75
Fundas cameras, de WARANDOL, una 40 centavos, docena	4.50
Fundas cameras festoneadas, una 50 centavos, docena	5.50
Fundas cameras, bordadas, una 70 centavos, docena	7.75
Juegos de cama, bordados, madrileños, de UNION, juego de $14.00 a	$9.75
Juegos de cama, bordados, madrileños, de LINO PURO, juego de $28.50 a	21.00
Juegos de cama, de lo mejor que viene, de $45.00 a	36.00

GRAN LIQUIDACION DE TELAS DE SEDA

Crepés estampados, finos y originales, de $2.75 a	$1.67
FLAT CREPE, FRANCES, ESTAMPADO, de $3.25, a	2.49
GUARNICIONES DE FLAT CREPE, ESTAMPADAS, de $5.50, a	3.75
GEORGETT ESTAMPADOS, preciosos, de $3.25, a	2.49
GEORGETT a listas de seda y estampados, de $3.50, a	2.90
CREPE DE CHINA, en todos colores, a	0.75
GEORGETT SUPERIOR, todos colores, a	1.10
SEDA ESPEJO, todos colores, a	0.63
CREPE METEORO, blanco y negro solamente, a	2.00
FLAT CREPE, en todos colores, finísima calidad, a	2.50
FLAT CREPE, FRANCES, lavable, a	2.75
CREPE MONGOL, superior, a	3.00
CREPE MONGOL, del mejor, a	3.50
GEORGETT FRANCES, del más doble, a	3.00
CREPE ROMANO, la mejor calidad en esta clase, a	3.75

JUEGOS DE OPAL a $2.49

Queremos hacer un aparte para esta gran oferta, por considerarla un verdadero obsequio para nuestras clientas; no son juegos de calidad y bordados corrientes, sino de los más finos y más primorosamente trabajados.

¡¡INVESTIGUE!! ¡¡COMPARE!!

CERCIORESE DE QUE SOMOS LOS UNICOS VENDIENDO A ESTOS PRECIOS

"LA NUEVA ISLA"

MONTE NUMERO 61. TELEFONO A-6893.

M.E.C.D. 2016

PLISADOS DE FANTASIA

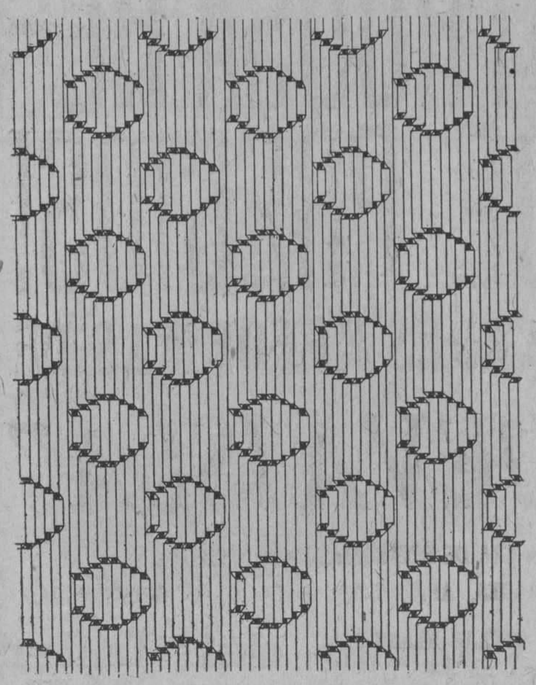

—Hoy está mi novio más afectuoso que de costumbre...
¿Me encontrará más bella?
¿Le gustará el vestido que hoy estreno?
Quizá el plisado con que lo adorné....

ZENEA (NEPTUNO) Lafilología Y SAN NICOLAS

ARGOLLAS

Los tenemos en ónix y brillantes. También en oro verde, con adornos en esmalte. Redondas y ovaladas. No se lleve de sugestiones y véalas.

LA ESTRELLA DE ITALIA
COMPOSTELA 46. TELEFONO A-2660.

LA NACIONAL

GALIANO, 37, CASI ESQUINA A VIRTUDES

Gran liquidación a precios asombrosos. Vestidos para señoras y niñas, Fajas y ajustadores de todas marcas, juegos interiores de seda y opal, refajos y demás artículos de nuestro gran surtido de confecciones.

Voiles lisos y bordados; guarniciones, medias de seda, olán y muselina de todos colores.

Aproveche esta oportunidad para hacer sus compras.

6964 1d 18

PLANTAS

Grandiosa colección de árboles de adorno y frutales de todas clases. Rosales en calidad.

H. A. van Hermann
FINCA MULGOBA. Santiago de las Vegas

DEDALCIO

EL perfume seductivo del bello narciso queda cautivo en un surtido fascinador de artículos de tocador perfectos, creaciones del afamado perfumista francés, Vivaudou.

Si Vd. desea rodearse de un ambiente todo suyo de delicadeza, el Narciso de China le prestará un auxilio irresistible.

V. VIVAUDOU, INC.
Paris • New Yor
AGENTE GENERAL
ENRIQUE LOPEZ P
Teniente Rey 14
HABANA.—CUBA
Teléfono A-1739

HABANERAS

SANTOS DEL DIA

MARINA

De días.
Están hoy las Marinas.
Llegue mi primer saludo, con la expresión de los mejores deseos por su bien y su ventura, hasta la joven y gentil señora Marina Gómez Arias, esposa del muy querido y caballeroso doctor Carlos Obregón.
Es el santo, y me complazco en saludarla afectuosamente, de la bella señora Marina Dolz de Tolón.
No recibirá.
Lo que traslado a sus amigas.
Celebra su santo en esta fecha la respetable señora Marina Oña de Abreu.
Y están de días las jóvenes damas Marina Cruells de Barinaga y Marina Comas de Carcas.
Ahora las señoritas, entre las que recuerdo a Marina Govantes, Marina Otero y Marina Rodríguez Machín.
Marina Odoardo.
Marina Tro.
Y Marinita Conde.

LOS FEDERICOS

Un saludo.
Con el mejor afecto.
Es para el coronel Federico Rasco, militar pundonoroso y caballero muy correcto y muy cumplido, jefe de una distinguida familia de esta sociedad.
Está de días.
Y se los deseo muy felices.
Celebra su santo igualmente el distinguido doctor Federico Edelmann y Pintó, catedrático del Instituto Provincial y Presidente de la Asociación de Escultores y Pintores Cubanos, fundadora del Salón de Bellas Artes.
Otros muchos Federicos más.
Que están de días.
Los reputados doctores Federico Torralbas y Federico Grande Rossi.
El coronel Federico de la Cruz Muñoz, el licenciado Federico Justiniani y mi antiguo y muy estimado amigo Federico Betancourt, al que siempre en esta fecha saludo y felicito afectuosamente.
El conocido y muy estimado caballero Federico Porro Orfila, de la Empresa del Gas y Electricidad, donde ocupa uno de los cargos más importantes.
Federico Tariche.
Federico Bascuas.
Fico Maciá.
Federico Kohly, caballero muy cortés y muy cumplido para quien hubo felicitaciones innumerables por parte de sus amigos, en fecha bastante reciente, al tenerse noticia de su ingreso en la Orden de la Legión de Honor.
Federico Bernal, Federico Capetillo y el coronel Federico Mendizábal.
Federico Morales Valcárcel, mi amigo simpático y querido, al que mando un saludo hasta sus posesiones de Vereda Nueva.
Federico Gulbán.
Fico Mejer.
Federico López Aldazábal, Federico Navas, Federico Bacallao, Federico Caballero y Federico Gispert.
El comandante Federico Núñez.
El capitán Federico Arias.
El oficial Federico Ardois.
El más célebre de nuestros escritores cómicos, Federico Villoch, autor de un centenar de obras teatrales que demuestran su talento, gracejo e ingenio.
El doctor Federico Cardona, ex-Juez de la Habana, Secretario de la Junta de Puertos.
Entre los de la Prensa, el veterano repórter Federico Rosaínz y tres compañeros más del periodismo, que son Federico Torres, Federico Mesa y **Fico Rosaínz**.
Otro periodista muy conocido.
Federico de Ibarzábal.
De nuestro mundo de las letras, Federico Uhrbach, notable poeta.
De propio intento he reservado el último saludo y la última felicitación para un amigo entrañable.
Federico Fabre.
Caballeroso y simpático.
En el desempeño de su alto cargo de Pagador de la Secretaría de Obras Públicas viene desplegando sus dotes de actividad, honradez y competencia.
Tenga un día feliz.
Lleno de satisfacciones.

SAN CAMILO

Una festividad más.
San Camilo.
Sea mi felicitación única para el buen amigo Camilo Armand, muy estimado por su caballerosidad, su delicadeza y su corrección.
El nombre de Camilo Armand está unido a la historia del jardín **El Clavel** desde su fundación en Marianao.
Se verá muy festejado.
Como se lo merece.

MUEBLERIA
"El Cañonazo"
PARA VER MUEBLES DE VERDADERO GUSTO HAY QUE VISITAR ESTA CASA.
S. RAFAEL 10
TELF. M-1127

"LE TRIANON"
EXPOSICION DE ARTE FRANCES Y ESPAÑOL

LLEGADAS ULTIMAMENTE para nuestra nueva casa, ofrecemos a usted las últimas novedades europeas en porcelanas, critales, objetos de arte, etc., etc. Las que detallamos a precios reducidísimos para que no desentonen con nuestras antiguas existencias, que estamos liquidando a precios francamente increíbles.

FONDON Y CIA.
JOYAS Y REGALOS ARTISTICOS
AVE. DE ITALIA 91 CASI ESQ. A SN. RAFAEL.

SI USTED VIERA

cuántas novedades hemos recibido en lámparas! Entre nuestros modelos está seguramente el que mejor le conviene al decorado y mobiliario de su elegante hogar.

"CASA VERSALLES"
(LA CASA DE LAS NOVEDADES)
ZENEA (NEPTUNO) 24. Teléfono A-4498

BIENVENIDOS

En el Expreso Limitado ha llegado ayer sábado de Chaparra y se hospeda en el hotel Inglaterra, un matrimonio que cuenta con las mayores simpatías del DIARIO DE LA MARINA. Don José Antonio Fabián, apreciadísimo colono de aquel Central y su digna esposa doña Petra Valenzuela de Fabián, Directora de la gran escuela "Luz Caballero" fundada por la colosal compañía azucarera que posee además de otros, los Centrales Chaparra, Delicias y Constancia.

La señora de Fabián después de un año de labor incesante y muy fructífera como la probaron los exámenes de los cuales se habló extensamente en estas columnas, viene a buscar las últimas impresiones pedagógicas para llevarlas a su escuela: educadora enamorada de la carrera no perdona medio de estudiar, cuando no está enseñando.

Deseamos feliz descanso entre nosotros a los señores de Fabián y que recobren ánimos para volver cada cual a su lucha; con no ser pequeña la de dirijir un plantel de la magnitud que representa la escuela "Luz Caballero", creemos infinitamente la de aquellos colonos tan prestigiados en los últimos tiempos.

El señor Fabián pertenece a la Directiva de a respetable sociedad que la representa.

El DIARIO DE LA MARINA ha recogido muchas veces sus quejas y recibido de dicha sociedad frases de agradecimiento.

CARCEL Y VIVAC

ENTRADAS

Doroteo Maragamba Chalín, vejación; Perfecto Santana Lavín, ofensas a la moral; Julio Ochoa Pérez, faltas a la Policía y escándalo; Javier Dorite Pla, hurto; Plutarco Andrés Someillán, atentado; Jorge Alam, robo; Evaristo Alvarez, ofensas a la moral; Rufino Argudín, desobediencia; Jenaro Bellón, hurto; Luis Birke, escándalo; José Callejas, ofensas a la moral; Gustavo Chamon, hurto; Enrique Chova lesiones; Manuel Carona, riña; José Corrales coacción; Eugenio Caso, hurto; José Calvo reyerta; Julio Díaz hurto; José Díaz hurto.

SALIDAS

James Hompson Reid escándalo, Hilda Alonso ofensas a la moral; María Cruz id.; Serafín Cupero, id.; Ruperto Fernández, falta; Florentino Fernández, hurto; Eduardo González, ofensas a la moral; Lucila García id.; JPuana Guillán id.; Estrella García id.; Doroteo Campos Lunar, robo y falsa denuncia.

ALMACENES
García, Sisto y Cia. Habana. Centro Privado. Tfno. M-5991. Telégrafo "Siglo".
Fin de Siglo
San Rafael y Aguila, con pasaje interior a San José 16 y 18.
VARIAS TIENDAS EN UNA

La Satisfacción del Deber Cumplido...

EL éxito de nuestras ventas especiales de verano, que por su alcance y beneficio en todos los hogares han merecido la denominación de REPARTO DE JULIO, nos satisface por lo que tiene de deber cumplido.

Hemos logrado de este modo facilitar a todo el mundo, cualquiera que sea la posición social, y siempre de los más altos conceptos de la moda, la oportunidad de adquirir, por poco dinero, una buena habilitación de verano, o reforzar la existencia con las prendas que faltasen.

El REPARTO DE JULIO se basa en una rebaja general de precios—una rebaja considerable—y en liquidar en el nuevo local de San José—ampliación de los ALMACENES FIN DE SIGLO—muchos artículos de verano y de primera calidad.

Un Buen Ejemplo
La Corsetería "Ideal"

Famosa entre las personas que rinden culto a la línea, la comodidad y la higiene.

Las prendas de esta marca están confeccionadas con materiales especiales para nuestro clima.

$2.20.—Corsé-faja de batista de hilo brocado. Sumamente corto, propio para personas delgadas y de poca estatura. Tallas del 22 al 30.

$2.65.—Corsé-faja de cutí de hilo liso, bastante emballenado a base de ballenas legítimas; modelo especial para personas altas y gruesas. Del 26 al 36.

$3.55.—Corsé-faja de batista brocada. Enterizo atrás y abrocha a un lado; lleva cordones al frente. Del 24 al 32.

$1.20.—Fajita de elástico y cutí brocado combinados, con un largo de solo tres pulgadas, con cuatro largos tirantes para las medias.

$2.20.—Fajita de batista brocada con pequeños detalles de elástico en la cintura. Del 24 al 30.

$2.65.—Faja de cutí de hilo liso, con dos secciones de elástico en las caderas; enteriza atrás y abrocha al frente. Del 26 al 36.

$2.70.—Corselete de batista brocada, con elástico seccionado en las caderas; abrocha atrás. Del 34 al 42.

$3.60.—Corselete de cutí de hilo brocado en seda rosa; pinzas de elástico en las caderas lo que lo hacen sumamente cómodo. Del 36 al 40.

$1.35.—Faja para ajustar el estómago, mucho más ancha que el estilo diseñado, propia, por lo tanto, para personas gruesas. Del 28 al 38.

En el diseño se muestran tres prendas:
Un corsé-faja de batista de hilo brocado, con elástico en la cintura, cordones atrás y broches al frente $1.50
Una fajita para ajustar el estómago, de cutí de hilo brocado en seda, con elástico a los lados 0.75
Un sostenedor de punto de hilo color rosa, guarnecido por encajes y entredoses de Valenciennes 1.00

Nuestro surtido de sostenedores es completo y los hay, según calidad y estilo, en todos los precios, dentro de la rebaja general establecida.

EXCURSIONES DE LA HABANA A FILADELFIA

LA "WARD LINE" LAS ESTA ORGANIZANDO, PARTIENDO LA PRIMERA EL DIA 14 DE AGOSTO EN EL "ORIZABA".

Nunca con más facilidades y ventajas se les presentará a los cubanos la oportunidad de asistir a la más grande Exposición Internacional que ha celebrado en todos los tiempos: la de Filadelfia, en conmemoración del 150° aniversario de la independencia de los Estados Unidos de América.

Ante tan magno acontecimiento y en vista de los propósitos del gobierno cubano de celebrar con gran esplendor la inauguración del Pabellón de Cuba, la poderosa compañía de vapores Ward Line ha organizado unas excursiones a la Exposición de Filadelfia, la primera de las cuales saldrá de la Habana el día 14 del próximo mes de agosto, en el lujoso barco "Orizaba".

Por el precio de 350 pesos se ofrecen 18 días de interesante y alegre excursión, estando incluídos en ese precio los viajes en vapor hasta New York, tren hasta Filadelfia, hospedaje en los mejores hoteles de ambas ciudades, autos, intérpretes, diversiones, paseos y todo cuanto pueda exigir la persona más refinada en esta clase de viajes.

En la Exposición de Filadelfia y en la ciudad se están organizando diversas fiestas en honor a Cuba y los excursionistas que lleguen de nuestro país, y todo hace asegurar que éstos, pasen los días más gratos de su vida, gracias a las facilidades y economías que ofrecen estas excursiones de la Ward Line.

LIQUIDACION MARAVILLOSA

Realizamos todos los Sombreros a cualquier precio. Pamelas con preciosos adornos para vestir, todas muy elegantes. Modelos franceses de gran luxe, y otros Sombreritos, modelitos de calle, graciosos y cómodos, en diversidad de estilos y colores, que van bien a todos los trajes de Verano, todo ha sido rebajado a menos de la mitad de su precio.

Acepte esta ventajosa oportunidad, y venga pronto, distinguida clienta, que la invitamos con orgullo, en la firme seguridad que será usted exquisitamente atendida.

Núñez **AMISTAD, núm. 50** casi esquina a Neptuno

Para el Baño **JABON "AGULLÓ"** de COCO verdad

HELADOS
Pídalos al Salón "QUINTA AVENIDA"
Zulueta y Dragones. 20 clases diarias.
TELEFONO M-9053

Elija el Viko por su utilidad, belleza y economía

Tendrá Ud. triple recompensa si sus utensilios de cocina los elije de la famosa marca "Viko." Quedará deleitada con la utilidad, belleza y economía de estos artículos.

Los utensilios Viko son excelentes para hacer toda clase de viandas. Se hacen de aluminio excepcionalmente grueso y duro, que es sumamente más duradero que el metal suave y poroso de que se hacen los utensilios ordinarios de aluminio. Además, estos utensilios Viko tienen un hermoso lustre, que sobrepasa en belleza el acabado mate ordinario.

Los utensilios Viko se venden en las principales tiendas, a precios muy moderados. Por su propio interés, pida Ud. verlos.

ALUMINUM GOODS MANUFACTURING COMPANY
Oficinas Generales: Manitowoc, Wisconsin, E. U. A.
Fabricantes de Cuanto es de Aluminio

VIKO
El Aluminio Popular

M.E.C.D. 2016

CRONICA CATOLICA

FESTEJANDO A LA VIRGEN DEL CARMEN

EN LA PARROQUIA NUESTRA SEÑORA DEL CARMEN

La Venerable Comunidad de Padres Carmelitas de la Feligresía Nuestra Señora del Carmen, la Cofradía del Carmen y la piadosa Camarera señorita Carmen Díaz, celebraron los siguientes cultos en honor a la Reina y Madre del Carmelo:

Novenario: Del 7 al 15 ambos inclusive, tuvo lugar el solemne novenario en el siguiente orden: Por la mañana a las 8 y media a.m. Misa solemne, Ejercicio y cánticos. A las ocho de la noche, exposición del Santísimo Sacramento, estación, Santísimo Rosario, Novena, Sermón y Gozos a la Santísima Virgen.

El altar y púlpito estuvieron a cargo de los Padres Carmelitas Descalzos de la expresada Comunidad.

La parte musical fué admirablemente interpretada por el Coro Parroquial, bajo la acertada dirección del R. P. Enrique de la Virgen del Carmen y del Maestro señor Jaime Ponsoda.

Con el coro alternaba el pueblo, resultando así el canto de un efecto majestuosísimo.

El adorno floral del altar de la Virgen del Carmen, fué costeado por la Camarera y distinguidas damas de la católica sociedad habanera, devotísimas de la Virgen del Carmen.

Los solemnes cultos del novenario estuvieron muy concurridos.

Gran Salva.—El día 15, último del novenario, después de la reserva se cantó gran Salve a toda orquesta bajo la dirección del maestro Ponsoda, acompañando al órgano el R P. Fray Enrique de la Virgen del Carmen, C. D.

Ofició de Preste el Párroco M. R. P. Fray José Vicente de Santa Teresa, asistido de los Padres Wenceslao y Carmelo de la Santísima Trinidad, C.D.

Misa de Comunión general. — A las 7 media a. m., del día 16, festividad de Nuestra Señora del Carmen, celebró la Misa de Comunión general, el Excmo. y Reverendísimo Sr. Arzobispo de Attalia, Monseñor Pedro González Estrada, ilustre Terciario Carmelita, asistido del R. P. Estanislao de la Virgen del Carmen, y el Minorista Juan Muller.

El egregio Prelado fué recibido y despedido por la Venerable Comunidad Carmelitana, la V. O. Tercera, Cofrades del Carmen y fieles devotos de la Augusta Reina del Carmelo.

Fué numerosísima la concurrencia a esta Comunión general.

Desde las 5 a las 1 a. m., fueron incontables las personas que se acercaron a la sagrada mesa, fortaleciendo sus almas con el Pan de los ángeles.

Misa Solemne. —A las 9 a. m. el Excmo. y Revdmo. Señor Arzobispo de la Habana, Monseñor Manuel Ruiz y Rodríguez, fué recibido con ceremonial debido a su alta jerarquía por la Comunidad, Párroco Muy Reverendo Padre Fray José Vicente de Santa Teresa y la Directiva de la V. O. Tercera del Carmen, presidida por su Prior Hermano Manuel Seisdedos de las Mercedes.

El público es inmenso, teniendo una gran parte del mismo, que extenderse por el frente y costados del templo.

Un éxito para los Carmelitas de la Primera y Tercera Orden, los Cofrades del Carmen y la piadosa Camarera señorita Carmen Díaz, y un resonante triunfo de la Virgen del Carmen en su Carmelo de Infanta Concordia y Neptuno.

Después de orar ante el sagario pasó al trono presidiendo la grandiosa función, en la que él después del Evangelio, pronunció grandilocuente sermón, que levantó en los corazones oleadas de amor filial en honor a María, la Reina y Madre de los desterrados hijos de Eva.

Asistieron al Prelado de la Archidiócesis, los Padres Fray José Vicente de Santa Teresa y Fray Estanislao de la Virgen del Carmen.

Ofició de Preste en la Misa solemne, el Ilustrísimo y Reverendísimo Señor Dr. Alberto Méndez y Núñez, Canónigo Arcediano y Secretario de Cámara y Gobierno de la Archidiócesis de San Cristóbal de la Habana, ayudado de los Padres Celestino Fernández e Ignacio Torres, y los acólitos José Antonio y Ovidio Rebolleda, Antonio Diéguez, y Miguel Louef.

Fungió de Maestro de Ceremonias el R. P. Sebastián, C. D., ayudado del Terciario Carmelita Manuel Sordo.

Magnífica resultó la parte musical interpretada por una capilla integrada por los más valiosos elementos musicales de la Habana. Dirigió el Maestro Ponsoda y el Padre Enrique de la Virgen del Carmen.

Justas alabanzas merecieron los mencionados maestros.

Numerosa fué la demanda de Escapularios, registrándose en los libros de la Archicofradía del Carmen, numerosas imposiciones del mismo.

El desfile de aquel enorme concurso de fieles resultó un acto brillantísimo.

Concurrieron a la fiesta carmelitana, representaciones de las Ordenes Religiosas y distinguidas personalidades del elemento, seglar, las cuales fueron atentamente obsequiadas por el Párroco y Prior de los Carmelitas, R. P. Fray José Vicente de Santa Teresa.

Hasta las 6 y media de la tarde que dió comienzo la función vespertina, el templo estuvo siempre concurrido de fieles, que iban a visitar a la Virgen del Carmen y al propio tiempo a ganar el Jubileo Carmelitano.

A las 6 y media p.m. después del rezo del Santo Rosario y canto de los Gozos del Santo Escapulario por la concurrencia, que aunque no tan enorme como en la mañana, era no obstante numerosísima.

Después del canto loando al Santo Escapulario, pronunció un sapientísimo sermón el M. R. P. Fray José Vicente de Santa Teresa, Vicario de los Carmelitas Descalzos en Cuba.

Concluido el semón impartió la Bendición Papal a los Terciarios, Cofrades y fieles en general.

La función de la tarde concluyó con la procesión de la Virgen del Carmen y despedida a la Augusta Reina del Carmelo.

El orden procesional fué el siguiente:

Cruz y ciriales, Cofrades del Carmen y Terciarios varones, olumbrando, estandarte del Carmen, niñas portando cestos de flores, Comunidad de Padres Carmelitas, Imagen de Nuestra Señora del Carmen en andas primorosamente adornadas, que portaban Terciarios Carmelitas y Cofrades del Carmen, Terciarias Carmelitas, señoras y señoritas Cofrades de Nuestra Señora del Carmen y fieles en general.

Durante el recorrido los asistentes bajo la dirección del Terciario Carmelita señor Ponsoda, cantaron la Letanía Lauretana, y recogida la procesión, la despedida a la Virgen del Carmen.

Complacidos nos unimos a las felicitaciones tributadas a la Venerable Comunidad de Padres Carmelitas de la Habana a la Cofradía del Carmen y de un modo especialísimo a la Camarera señorita Carmen Díaz, por el solemnísimo Homenaje tributado a la Virgen del Carmen.

IGLESIA DEL SANTO ANGEL

Monseñor Abascal celoso Párroco Elvira P. de Errasti, celebraron los siguientes cultos en honor a la Virgen del Carmen:

Novenario. Todos los días del 7 al 15, Misa cantada y ejercicio del novenario con gozos cantados.

La parte musical fué interpretada por el organista del templo señor Pedro J. Aranda.

El último día del novenario se cantó solemne Salve.

Misa de Comunión general. En la festividad del Carmen, a las 7½, Misa de Comunión general, que celebró el R. P. Juan Jiordani.

Amenizó el banquete eucarístico el organista señor Aranda.

Se vió muy concurrido.

Misa solemne. A las nueve a. m., Monseñor Francisco Abascal, ofició de Preste en la Misa solemne, asistido de los Padres Juan Jiordani y Matías Saumell.

Pronunció el Panegírico, el R. P. Juan de la Cruz, C. D.

Orquesta y voces, interpretaron la parte musical, bajo la dirección del Maestro señor Pedro J. Aranda.

Asistió una numerosísima concurrencia, la cual fué obsequiada con piadosos recordatorios.

El adorno del atar mayor era bellísimo.

Ejecutó la artística obra floral, el Archivero y sacristán del templo, señor Arturo Gómez.

Sea para Monseñor Abascal y la distinguida y piadosa Camarera, señora Elvira P. de Errasti, nuestra felicitación por los solemnes cultos tributados a la Virgen del Carmen.

R. P. CAMILO GARCIA, SUPERIOR DE LA RESIDENCIA DE LA COMPAÑIA DE JESUS DE LA HABANA.

Celebra hoy sus días un meritísimo Hijo de San Ignacio de Loyola, por su ciencia y virtud. Una y otra le elevaron a los altos puestos de Maestro de Novicios, de Superior General de la Compañía en Colombia, de Rector de la Universidad Pontificia de Comillas, de Rector del Colegio de Belén y a la de Superior de la Compañía de Jesús de la Habana.

En todos sus cargos ha rayado a gran altura, mereciendo como en Colombia, la entusiasta felicitación de sus Superiores, la alabanza de las autoridades civiles y la gratitud de los fieles.

Es un gran Maestro de espíritu y un insigne benefactor de los pobres a los que entrañablemente ama.

Hombre de ciencia y escritor meritísimo, que si no fuera tan modesto, podría brillar a gran altura en el campo de las letras.

Basta hojear algunos de los números del "Mensajero del Apostolado de la Oración de la Habana", para de ello convencerse.

Trabajador infatigable en la Viña del Señor, no cesa de laborar en la consecución del reinado social del Sacratísimo Corazón de Jesús, y de estimular a los que secundan su benéfica labor.

Llegue hasta el esclarecido Hijo de San Ignacio de Loyola, juntamente con nuestras oraciones por su felicidad temporal y eterna, nuestra respetuosa felicitación.

Hoy a las ocho a. m. el Apostolado de la Oración le obsequia con Misa de Comunión general, a la cual invitan a los fieles en general pero de un modo especialísimo, a las Asociaciones del templo del Corazón de Jesús.

COLEGIO MARIA MILAGROSA DE MARIANAO

Hoy, domingo, 18, tendrá efecto en este prestigioso plantel que dirigen las Hermanas de la Caridad, a las tres y media de la tarde, una gran fiesta escolar, con motivo de la distribución de premios.

Será presidida la fiesta por el Ilustrísimo y Reverendísimo Monseñor Pedro González Estrada, Arzobispo de Athalia.

He aquí el programa:

1. Himno Nacional, y saludo a la concurrencia.
2. ¡Vivan los premios! por la niña María Herrero y canto a los mismos.
3. Paso doble de concierto a cuatro manos, por las señoritas Esperanza Mariscal y Elsa Serrano.
4. Distribución de los premios de Distinción, Religión y Adorno.
5. Hagamos Patria en el Colegio, por la señorita Gertrudis Háro, y canto a la Bandera.
6. ¡Viva la Gracia! Pieza a ocho manos por las señoritas Eugenia Jova, Enerolisa Blanco, Berta Montero y Emilia Fernández.
7. Distribución de Diplomas, bandas y medallas de oro, a las alumnas más aprovechadas de cada clase.
8. Sonata Patética de Beetroven, por la señorita Gertrudis Haro.
9. Fabiola, Drama.
10. Lluvia de Rosas. Pieza a 4 manos, en dos pianos, por las señoritas Julia y Ondina Alvarez.
11. Premios de Aplicación. Diplomas sobresalientes y notables, medallas de oro y plata.
12. Somni de Cel. Melopea, por la señorita Emilia Fernández.
13. Les Jeunes virtuoses. Pieza a 12 manos por las señoritas Luisa Jova, Sara Alvarez, Francisca Salamanca, Octavila Goicoechea, Francisca Calderón y Margarita Hernández.
14. Gran vals de Concierto, por las señoritas Gertrudis Haro y Adolfina Castro.
15. El orgullo humillado, zarzuela.
16. Rapsodia núm. 2, por las señoritas Margot Rodríguez y Gertrudis Haro.
17. Premios a las clases de Labores.
18. Un Testamento Original, juguete cómico.
19. Parlan D'Amore, Il Ciel, Il Mar por la señorita Mercedes Acosta.
20. Discurso final.

Reparto del juguete cómico:

Vieja de 80 años, Quiteria: Berta Montero.

Vieja de 70 años, Colasa: Esperanza Mariscal.

Vieja de 75 años, Nazaria: Evangelina Morán.

Viuda Doña Amalia: Angela Faiña

Elnea su sobrina: Isabel Alonso.

Teresa, amiga de doña Amalia: Rita Rodríguez.

Fabiola: Mercedes Acosta.

Cecilia, la Ciega: Margarita Hernández.

Inés: Hortensia Valladares.

Emerenciana: Emilia Fernández.

Esclava: Syra: Esperanza Marichal.

Esclava Ruth: Angela Faiña.

Esclava Afra: Berta Montero.

CULTO CATOLICO PARA HOY

El Jubileo Circular en las Catalinas.

En los demás templos las Misas rezadas y cantadas de costumbre con explicación del Santo Evangelio.

Para cultos especiales, véase la Sección de Avisos Religiosos.

CULTO CATOLICO PARA MAÑANA

El Jubileo Circular en San Nicolás.

En la Merced gran función a San Vicente de Paul.

En los templos del Corazón de Jesús, San Francisco, Santo Angel, Jesús del Monte y Nuestra Señora del Carmen, celebran sus cultos mensuales, las Cofradías de San José. Estos cultos son: Comunión general, Misa y plática.

En los demás templos, Misa cantada a San José, por ser el día 19 a él consagrado especialmente.

Debemos pedir con especialidad en este día por la Iglesia y por los moribundos, de los cuales es Patrón universal e insigne protector.

Un Católico.

DIA 18 DE JULIO

Este mes está consagrado en la Preciosísima Sangre de Nuestro Señor Jesucristo.

Jubileo Circular.—Su Divina Majestad está de manifiesto en la iglesia de Santa Catalina.

La semana próxima estará el Circular en la iglesia de San Nicolás.

Domingo (VIII después de Pentecostés).—Santos Camilo de Lelis, fundador, patrono de los Hospitales; Federico, obispo y Emiliano, mártires; Arnulfo y Rufilo, confesores; Santas Marina y Gúndena, vírgenes y mártires, y Sinforosa y sus hijos mártires.

Santa Sinforosa, esposa de San Getulo mártir, con sus siete hijos llamados Crescente, Juliano, Nemesio, Primitivo, Justino, Estacto y Eugenio en Tivoli. La santa madre en tiempo del emperador Adriano, por su insuperable constancia en la fe de Jesucristo, primero fué abofeteada, después la colgaron de los cabellos, y por último con una piedra atada al cuello la precipitaron en un río en el cual fué ahogada. Los hijos consumaron el martirio con diversos tormentos el día 18 de Julio. Aunque el martirio de Santa Sinforosa fué un día antes que el de sus siete hijos, la Iglesia los ha celebrado todos en un mismo día desde los primeros siglos.

SANTIAGO RAMOS
EFECTOS RELIGIOSOS
Si desea comprar una imagen del Sagrado Corazón de Jesús pase por esta casa y quedará complacido.
O'REILLY 91
Teléfono A-6462
6907 alt 4d-18

BUENO PARA UN REY
Así es el famoso ajuste y entalle de la Ropa Interior "B.V.D." Tenga una buena cantidad de esa ropa interior, la más cómoda del mundo y goce con su uso.
Después de mí prefiero "B.V.D."
Exija esta etiqueta tejida en rojo.
MADE FOR THE B.V.D. BEST RETAIL TRADE
Marca Registrada
85 Cts. En Cuba
En E.U.A. 85 Cts.
Pida "B.V.D." y haga que se la dén.
The B.V.D. Company, Inc., New York

Oh, cuán reparador es el sueño en este colchón!
Y SIN EMBARGO, QUE BARATOS!!
Visite nuestro departamento al detalle y verá el más extenso surtido de tamaños, clases y colores, de colchones, colchonetas, almohadas y cojines, a precios más bajos que en ninguna otra parte.
COLCHONETAS, desde 1.50 hasta 10.00.
COLCHONES, varias clases, altos y bajos, desde 5.50.
COJINES de raso con flores, alta novedad, desde 1.50.
ALMOHADAS CAMERAS, desde 1.50.
MOSQUITEROS, desde 1.50.
LIQUIDACION DE CAMISAS a 1.25.
LA LUISITA
Monte No. 121 esq. a Angeles
Teléfono A-8107.
5 alt. d-16.

NOTICIAS DEL PUERTO

EL GOBIERNO OBSEQUIARA ESTA NOCHE, EN EL COUNTRY CLUB, A LOS MARINOS DEL CRUCERO BRASILEÑO "BAHIA"

El Gobierno mejicani solo admite moneda extranjera de oro.—El crucero "Cuba" a Filadelfia.—Se espera al buque escuela mejican o "Bravo".

DEVOLVIENDO VISITAS

Ayer tarde se procedió por las autoridades de Marina a devolver las visitas, que les hizo el Comandante del crucero brasileño "Bahía", surto en puerto.

Primeramente estuvo a bordo el Jefe del Distrito Naval Norte Capitán de Fragata Sr. Alberto de Carricarte, con su ayudante el Alferez de Navio Sr. Francisco Morales.

Despues pasó a bordo del Bahia, el Jefe de E. Mayor de la Marina Nacional Capitán de Navio Sr. Julio Morales Coello con su ayudante el aiferez de Navio Sr. José del Salto.

Finalmente estuvo a bordo el Secretario de Guerra y Marina, e interino de Estado Sr. Iturralde, a quien acompañaban el introductor de Ministros Sr. Soler y el Ayudante de Marina alferez de Navio señor Plazaola.

Por las baterias del buque le fueron rendidos honores de acuerdo con sus respectivas categorias.

EL CUBA IRA A FILADELFIA

Es cosa resuelta que el crucero "Cuba" emprenda viaje en los primeros dias del próximo mes de Octubre rumbo a Filadelfia, con objeto de representar al Gobierno de Cuba en la exposición que se efectuará en aquella ciudad.

El "Cuba" deberá estar en Filadelfia el 10 de Octubre, pues ese dia será el "Dia de Cuba" en la mencionada exposición, habiéndose escogido esa fecha por ser el aniversario del Grito de Yara.

LA RUTA DE LA FLORIDA

Por la ruta de la Florida, y en el vapor americano "Governor Cobb" embarcaron ayer los señores Raoul Carrera y familia, Miguel Carreras y familia, Salvador Ferrara, Raoul P. Falcón y Sra; Guillermina de Pérez Franco, Francisco Victorero, Dr. Benito Vieta y familia, Pedro Borras; Guillermo Portela; Amada Puñal; Santiago Vazquez Sánchez; Manuel Abarca Vega; Evelio Chavez, Amada de la Paz; Maria Rodriguez y familia; Maria Arostegui; Eduardo Nuñez; Enrique Porto; Ramón Piedra Blanco; Teodoro Ros; Rafael Martí e hijo; Blanco Sánchez Estrella y Josefa Pintado; José Casalón y familia; Angel Diaz; Antonio Valdés Rodriguez y familia; Gonzalo Bezanilla y familia.

LESIONADOS

Los jornaleros Manuel Valverde y Aurelio Carmona resultaron lesionados trabajando en los muelles.

AVERIAS

Nicolás Ferrer, patrón del bote "Fernanda", acusa al patrón de la lancha "Mianus" de haberle causado averias a su embarcación.

Del caso se dió cuenta al Capitán del Puerto.

BANQUETE A LOS MARINOS BRASILEÑOS

Esta noche en el 'Country Club" le será ofrecido por el Secretario de Guerra y Marina un banquete a los marinos brasileños.

Asistirán invitados el Comandante y ocho oficiales del crucero brasileño "Bahia", el Sr. Encargado de Negocios del Brasil, el Secretario de Guerra y Marina e Interino de Estado, el Jefe de Estado Mayor del Ejército Brigadier Alberto Herrera, el Jefe de Estado Mayor de la Marina Capitán de Navio señor Moralles Coello, el Jefe del Distrito Naval Capitán de Fragata Sr. Carricarte, así como los respectivos ayudantes de los mencionados jefes militares y navales.

LOS QUE LLEGAN

En el vapor Miami llegaron ayer tarde los Sres. León Rosemblon, Enrique Torrido, Domingo Yepe, Manuel de la Loza; Mariano Diaz; Manuel Suárez Prieta; Jacinto Torres e hijo; Amado Fernández; Enrique López Cárdenas; Gustavo Santamaria; Luis de Córdova y Juan Kindelan.

EL CRUCERO BRAVO

Según noticias de los centros marítimos oficiales, el crucero mexicano "Bravo" que realiza un viaje de instrucción de guardiamarinas, debe haber zarpado ayer de Santiago de Cuba para la Habana.

FIESTA DE CONFRATERNIDAD

En "La Polar" se efectuará en la mañana de hoy una fiesta de confraternidad en la que tomarán parte los empleados y obreros de la Flota Blanca.

A las 9 de la mañana partirán del muelle de Santa Clara varios camiones vistosamente engalanados llevando a los invitados hasta los Jardines de La Polar.

La fiesta consistirá en boxeo, baile y almuerzo servido en el "Bosque de los Bambues".

Agradecemos la invitación de que hemos sido objeto.

EL FINLAND

El vapor americano Finland llegó ayer de San Francisco de California, con carga general y 28 pasajeros para la Habana y 360 de tránsito para New York y todos turistas.

EL NUEVO VAPOR CUBANO

Hoy es esperado de Key West, el nuevo vapor cubano "Cuba" que será destinado al servicio de carga y pasajeros entre Batabanó e Isla de Pinos.

EN MEXICO NO QUIEREN MAS QUE ORO EXTRANJERO

Según una reciente disposición del Gobierno de México, a los pasajeros que lleguen del extranjero, solamente se les admitirá moneda nacional o extranjera que sea precisamente en oro.

Con este motivo ayer todos los pasajeros del vapor español "Reina Maria Cristina" que zarpará hoy para Veracruz tuvieron que invertir sus efectivos en monedas mexicanas o en oro de otros paises.

SALIDAS DE AYER

Ayer salieron los siguientes vapores los ferries y el Governor Cobb para Key West, el americano Orizaba para New York, americano Abangarez para Cristobal, el americano Abangarez para New Orleans el danés M. C. Holm para Caibarién.

EL CRISTOBAL COLON

Al mediodia de hoy es esperado de Veracruz el vapor español "Cristóbal Colón que trae carga general y pasajeros.

Posiblemente vendrán en este barco varios sacerdotes y religiosos que han sido deportados de México.

REMBARQUES

Se ha dispuesto por el Comisionado de Inmigración Dr. Francisco Hernández que sean reembarcados, para sus respectivos paises 17 polisontes que han llegado en diferentes barcos y los cuales no han tenido medios de llenar los requisitos de la Ley de Inmigración.

INAUGURACION DE LA COLONIA INFANTIL

El próximo miércoles tendrá efecto la inauguración oficial de la Colonia Infantil "Berta Grau Machado", en el Campamento de Tiscornia, en la que serán alojados unos 200 menores.

Posiblemente asistirán el Sr. Presidente de la República, el Secretario de Sanidad, el Jefe Local de la Habana y el Comisionado de Inmigración Dr. Hernández.

BARCOS QUE SE ESPERAN

Los siguientes barcos se esperan en la semana que comienza mañana: el vapor noruego Tum de los EE. UU con madera, vapor Sagaland con carbón, vapor americano Monterey de México el miércoles, el americano Siboney de New York el martes, el americano México, de New York mañana lunes; vapor español Segundo, de Europa, el Heningh de Nuevitas, el ingles Essequibo de New York el americano Santa Isabel de St. John el hondureño "Amapala" de New Orleans mañana; el San Gil de Boston, el Parismina de New Orleans el dia 19, el John Lundwall con carbón mineral, el vapor americano Ecuador de San Francisco de California, el vapor Certo con carbón mineral, el vapor Rosario con petroleo, el vapor Freja de Mobila, el vapor Munami de New York, el W. D. Munson de New Orleans, y el Munyolal, de Baltimore.

1 Coyuntura como una bisagra.
2 Curva que permite tensión.
Es tan alta como los caballos. Tan fuerte como los toros. Resiste los puercos. También es a prueba de mancha.
Hay cercas SOUTHERN para todos los usos, y especialmente para campos y gallineros. Pida su cerca por marca. Fíjese; cada rollo debe llevar un cartón amarillo con el nombre SOUTHERN.
Representante en Cuba:
JUSTO RODRIGUEZ
LONJA 534
Teléfono A-0413
GULF STATES STEEL CO.
Birmingham, Ala.,
Fabricantes.
d 6 alt.

UNGUENTO MONESIA
ABRE, ENCARNA Y CIERRA, DIVIESOS, GOLONDRINOS, LAMPARONES, SIETECUEROS, UÑEROS, PANADIZOS, LOBANILLOS, GRANOS Y CURA, LLAGAS, ULCERAS, TIÑA Y DEMAS AFECCIONES DE LA PIEL
60 AÑOS DE CURAS MARAVILLOSAS

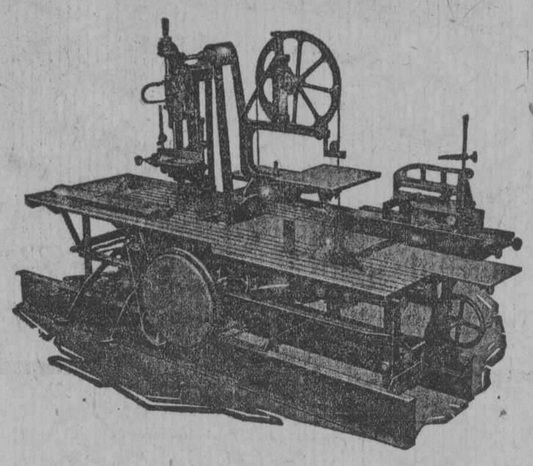
Orgullo del Taller
CARPINTEROS!!
—¿Quién de ustedes no necesita para un taller completo:
1—Sin-fin de 22"
1—Escopio de 1|4" a 1"
1—Barrenadora de ⅜" a 2"
1—Trompo reversible con sus copas y cuchillas de ranurar, moldurar, rebajar, etc.
1—Lijadora.
1—Mess de sierra de hilar y tronzar.
1—Aparato de espigar y ranurar.
1—Plana cepillo de 12".
Este aparato UNIVERSAL que presento a ustedes se compone de todas estas piezas y funciona por junto o separado cada aparato indistintamente, pues tiene su clutcher para hacerlo funcionar por junto o separado, y solo necesita un motor de 5 caballos.
OFREZCO este aparato solo por 30 días al precio especial de $625.00
Su precio.. .. .. $850.00
CUANDO Vs. Sres. Carpinteros, Cntrales, dueños de Talleres, necesitan maquinaria de carpintería de cualquier clase, así como Sierras y herramientas diríjase a
P. I. ZAYAS
Obrapía No. 99—Habana.
donde obtendrán mejor precio que en ningún otro sitio.
VENDEMOS igualmente toda clase de materiales eléctricos.—Somos agentes de maquinaria Francesa y Alemana.
6937 1d-18.

CUBIERTERIA DE PLATA
La variedad de estilos que ofrecemos, nos permiten decir que tenemos cubiertos para todos los gustos. Vendemos piezas sueltas, juegos completos y estuches de lujo, para regalos de novios o en santos. Los precios, los más bajos de plaza. Cubiertos de todos los fabricantes y sus diseños, los mas bonitos.
"VENECIA"
ENRIQUE FERNANDEZ LLAMAZARES.
OBISPO, 96 TELEF. A3201.

IMPORTACION EXCLUSIVA DE TELAS BLANCAS
RAFAEL BANGO — HABANA 107
APARTADO-1002 TELEFONO A-2748
LA HABANA

ALMACENES
Los Precios Fijos
OCASION EXCEPCIONAL
MANTELERIA DE HILO PURO

De calidad insuperable, BLANCOS Y EN VARIOS COLORES, todos con dobladillo de ojo.
Juegos compuestos de
1 Mantel 160x200 cm. } $ 8.50
12 Servilletas 60x60 cm. }
1 Mantel 170x250 cm. } $ 9.50
12 Servilletas 60x60 cm. }
1 Mantel 170x300 cm. } $12.50
18 Servilleta 60x60 cm. }
Estos precios durarán lo que dure el presente mes de Julio, aunque—por tratarse de positivas gangas—antes se acabarán las mantelerías que el mes.
COMPRE ANTES DE QUE SE ACABEN
A. DE S. BOLIVAR y R. Mª DE LABRA
CAÑAS
16-18.

Una rociada con polvos de talco
especialmente después del baño, resulta incomparable para otorgar frescura a la piel y proporcionar al cuerpo una deliciosa sensación de bienestar.
Los Polvos de Talco Squibb complacen las exigencias de toda persona de buen gusto y distinción. Ligeramente perfumados, prestan a la piel una suavidad exquisita y una fragancia deliciosa, y contribuyen a evitar la excoriación y otros males irritantes de la piel.
Perfumados violeta o clavel, bouquet y al natural, sin olor, para caballeros. Para el aseo cuotidiano, los Polvos de Talco Squibb son una gran comodidad y conveniencia.
Los Polvos Squibb para niños absuerben las secreciones de la piel neutralizando su acidez e impidiendo de tal modo las irritaciones. Recomendado por médicos, nodrizas, enfermeras e infinidad de madres.

De venta en farmacias, droguerías y establecimientos del ramo.
SQUIBB
E. R. SQUIBB & SONS, NEW YORK
Químicos Manufactureros establecidos en 1858

M.E.C.D. 2016

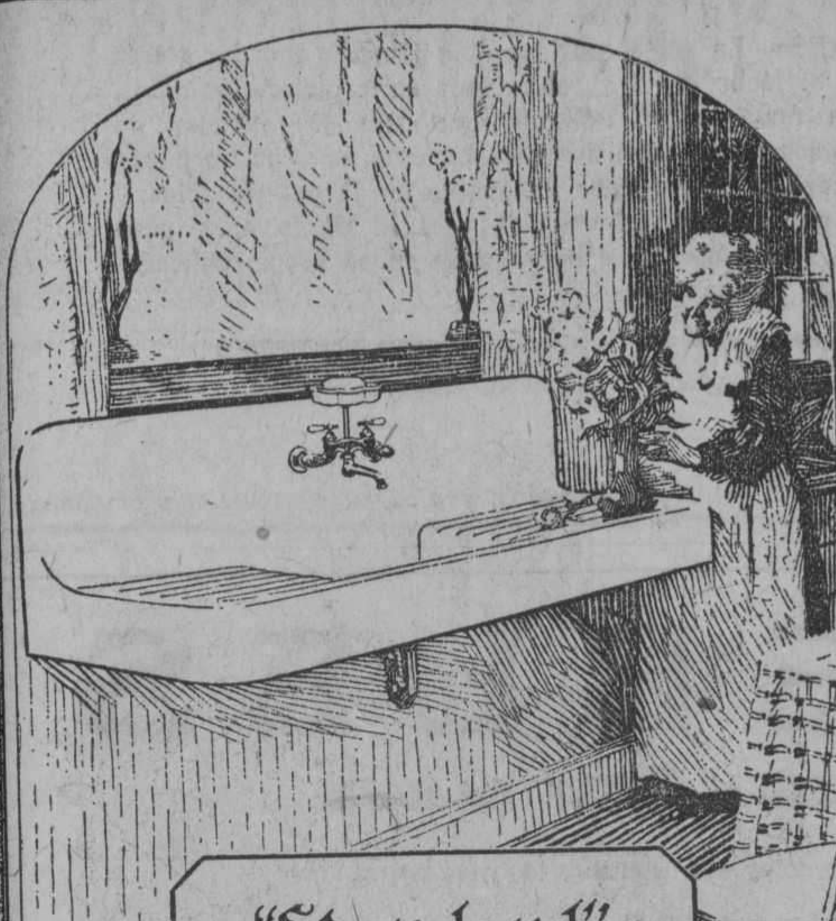

"Standard"
EFECTOS SANITARIOS

Una cocina limpia y clara equipada con un fregadero "Standard" ofrece una sensación de bienestar y satisfacción incomparables.

Exija "Standard" Cada artículo lleva esa marca y su etiqueta.

De venta por todas las casas importantes de efectos sanitarios de la Habana y del interior de la República.

Standard Sanitary Mfg. Co
Pittsburgh, Pa.
Oficina en la Habana: Edificio Banco del Canadá No. 417. Teléfono M-3341.

DE GRAN INTERES

Hemos hecho una considerable rebaja en los precios de vestidos franceses y en los de las costuras que se nos ordenen, tanto en ropa interior como exterior. Especialidad en canastillas.
MAISON "MARTHA"
Reina número 98 (Frente a las Reparadoras)
Teléfono A-9648

6920 2 alt. d-18.

FERRETERIA DE DRAGONES

Lo que Ud. necesite comprar de ferretería, locería y cristalería lo tenemos nosotros a precios de liquidación

FERRETERIA DRAGONES
GALIANO ESQ. A DRAGONES TELF. A-3838

1d 18.

A la mujer de 30
O . . . de mayor edad

Cuatro Sencillas Reglas
Para Hermosear la Piel
Por
FRED INGRAM Jr., Ph. C. (B. Sc.)

I. De 16 a 30 años, hay que dormir de 7½ a 8 horas cuando menos cuatro noches de cada siete. De los 30 a los 50, 6½ a 7 horas es suficiente. Si anhela Ud. permanecer bella después de los 30, duerma Ud. lo necesario. Y *debe Ud. comer* todos los días legumbres y frutas frescas.

II. Para los brazos, cuello, hombros y manos—lávese Ud. cuando menos una vez al día con agua tibia y cualquier buen jabón (el Jabón de Crema Milkweed Ingram es excelente). Entonces, use Ud. Crema Milkweed de Ingram en las manos, brazos, hombros y cuello, en la noche, antes de acostarse. Póngase unos guantes usados en las manos. Sus amigas notarán la diferencia con sólo este simple tratamiento.

III. Para la cara, use Ud. la crema exclusivamente dos semanas: escriba Ud. la fecha en la etiqueta, para que pueda Ud. juzgar los resultados. No use Ud. otra crema mientras use la muestra. Lave su cara con agua tibia y con Jabón de Crema Milkweed de Ingram.

IV. Contestaremos con gusto todas las consultas que se nos hagan; deseamos ayudar a toda mujer que no haya logrado éxito en sus experimentos para hermosear su cutis; particularmente aquellas que desean preservar su belleza por tiempo indefinido. *Escríbanos a mí personalmente.*

En cada tarro de Crema Milkweed de Ingram va un librito que contiene valiosos consejos sobre la belleza.

He aquí un MÉTODO NUEVO y sencillo para preservar bello el cutis. Los defectos desaparecen. ¡En dos semanas!

MILES de hermosas mujeres lo han seguido durante diez o más años; es su ayuda eficaz e indispensable para *corregir, hermosear, proteger.*

Artistas famosas lo alaban; especialistas de la piel lo recomiendan. *En la actualidad, toda mujer encantadora sabe que:*

El cutis límpido es *tan* importante. Y hoy mujeres de más de 30 años lo tienen, y parecen de 10 a 20 años más jóvenes; realmente.

Los defectos pueden abolirse. ¡En sólo dos semanas: Pronto, seguro; puede adquirirse ese cutis suave y adorable.

Lea Ud. la columna izquierda. En ella explicamos la manera, y adquiera Ud. un tarro de Crema Milkweed de Ingram, sin tardanza.

Satisfacción garantizada; *en dos semanas. No lo olvide. Solamente una crema necesita.*

De venta en las boticas y droguerías

Representantes:
ESPINO & CIA
ZULUETA 36½ Telefonos A-3897 Y M-8599. Habana

Crema Milkweed De Ingram

EL BAUL DE LUJO PARA PERSONAS DE POSICION MODESTA

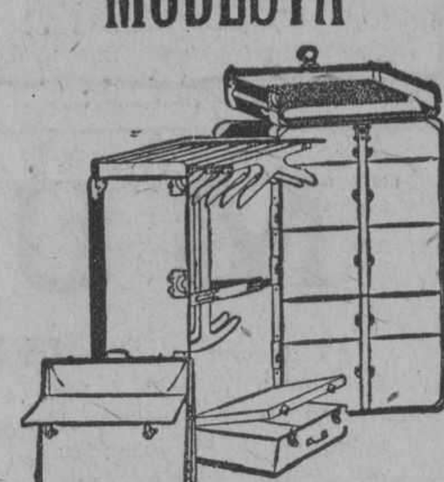

Tiene bella presencia, por su cuidadoso acabado y por sus herrajes finos y seguros. Interiormente llena completamente su cometido. Solo $25.00.

PELETERIA DE LUXE
LA GRANADA
OBISPO Y CUBA — MERCADAL Y CO — HABANA

FUERON MUY BRILLANTES LOS EJERCICIOS DE LOS ALUMNOS DEL CONSERVATORIO GONZALEZ-MOLINA

Muy brillantes y simpáticos resultaron los ejercicios artísticos que se celebraron en los salones del Muy Ilustre Centro Gallego en la tarde de ayer por los aumnos de Conservatorio de Música "González Molina", que tan admirablemente dirigen la señora Matilde G. de Molina y el señor Joaquín Molina, que siendo unos virtuosos del piano y del violín, respectivamente, se han consagrado con el mayor entusiasmo a la enseñanza musical para hacer de muchos de ellos, el día de mañana, aplaudidos concertistas.

Su labor paciente y meritísima se vió en el día de ayer coronada por el más franco éxito ante las bellas manifestaciones de alumnas y alumnos que tuvieron a su cargo los ejercicios de referencia.

Todos ellos demostraron una gran efciencia y fueron muy aplaudidos por parte de la numerosa y distinguida concurrenca que escuchó a los jóvenes ejecutantes.

El próxmo sábado por la noche corresponderá al segundo grupo de alumnos, y no cabe duda que se repetirá la serie de aplausos de ayer para profesores y discípulos.

NOTA DE DUELO

MANUEL MASCORIETO

Amargamente impresionados nos hacemos eco del sensible fallecimiento de un antiguo suscriptor nuestro, elemento de amplio prestigio entre las clases comerciales e industriales de la Habana y muy estimado amigo nuestro: el señor Manuel Mascorieto, director de la acreditada Consultoría Nacional de Comerciantes e Industriales establecida en los altos de Marte y Belona, que expiró el 14 de lactual.

El señor Mascorieto era, por su laboriosidad y eficiencia, muy querido, y su muerte ha producido general condolencia, de la que sinceramente participamos, haciendo llegar nuestro pésame a sus familiares, especialmente a su atribulada viuda, doña María Pérez de Mascorieto y a su caballeroso compañero doctor Francisco Gómez Rubira, quien ha quedado al frente de la antigua Consultoría, tan justamente considerada en la Habana.

La Salud al Alcance de Todos con Kellogg's ALL-BRAN

SU salud debe ser la joya más preciosa de su vida. Condiciones anormales, tales como *peso excesivo, peso insuficiente, anemia y estreñimiento,* requieren atención constante.

Se sabe perfectamente que más de cuarenta enfermedades son causadas por el estreñimiento. Kellogg's ALL-BRAN le traerá alivio, de la manera más natural del mundo.

Tómelo diariamente, dos cucharadas con leche fría o crema; en casos crónicos dos con cada comida. Muy sabroso con fruta. No hay que cocinarlo.

En los principales almacenes de abarrotes

Kellogg's
ALL-BRAN
Listo para servirse

Fabricantes también de KELLOGG'S CORN FLAKES

HABANERAS

(Viene de la página cinco)

BODA SUNTUOSA

EN LA PARROQUIA DEL VEDADO

María Díaz Gancedo y Juan Galbán y Carlo.

Espléndida!

De gran lucimiento.

Una boda que figurará en el capítulo de las más brillantes del año.

Fué en la noche anterior, a las nueve y media, hora ya oficial, reglamentaria para el mayor número de las ceremonias nupciales.

Muy simpáticos los novios.

Dignos de ser felices.

Ella, tan bonita, tan encantadora, la señorita María Díaz Gancedo.

¿Quién su elegido?

El señor Juan Galbán y Carlo.

Un joven caballeroso, sencillo y bueno, que ocupa uno de los más altos cargos en la opulenta casa de Galbán Lobo y Compañía.

La Iglesia Parroquial del Vedado, donde se celebró la boda, aparecía colmada de flores y radiante de luces.

El decorado era magnífico.

De exquisito gusto.

Puede decirse que se desarrolló la ceremonia en medio de un poético ambiente.

A través de la nave central llegaron los novios hasta el ara recorriendo una senda que aparecía trazada lateralmente por guirnaldas sosteniendo de trecho en trecho artísticos búcaros con gladiolos y rosas.

Flores de blancura impecable colmaban las jardineras que embellecían, resaltando entre el follaje, la baranda del presbiterio.

El altar mayor, augusto y reluciente, en un fondo de bonitas arecas y entre un arco tejido con lirios, dalias, rosas y azucenas.

Y grupos de airosas palmitas distribuídos por toda la iglesia.

Obra de **El Clavel**, el jardín de las novias, decorado tan suntuoso.

Un derroche de gusto.

Y de elegancia.

No podría sorprender tratándose de quienes tantas pruebas nos tienen dadas de su maestría incomparable como los hermanos Armand.

Admirable tanto por su belleza como por su elegancia la novia de anoche.

Linda María.

Linda como nunca.

Del gran **atelier** de Ismael Bernabeu era el vestido de la señorita Díaz Gancedo.

Un primor.

Por su novedad, por su gusto.

Era de **Crépe Eleo**, del modelo último, bordado finamente en plata y perlas.

Lujoso por la tela, artístico por el adorno, admirable por la confección.

Nada más delicado.

Ni más valioso.

El velo de **point a l'aiguille**, sujeto con una guirnalda de perlas y azahares.

Parecía una nube.

Cautiva de una belleza.

Correspondía a la magnificencia de la **toilette** la suprema elegancia del ramo de mano.

De lirios.

Como flor única.

Del conjunto se desprendían como fantástica cascada cintas blancas e hilos de plata.

Creación última del jardín **El Clavel**, muy original y muy bonita, que recibió la novia como regalo de la gentil Carmen Gancedo.

El caballero muy cumplido señor Vicente Galbán, tío del novio, fué el padrino de la boda.

Y la madrina, la amantísima madre de la linda desposada, Consuelo Gancedo Viuda de Díaz; dama dotada de singular belleza, tan interesante y tan distinguida.

Llamaba la atención en la boda tanto por la elegancia de su traje como por el lujo de sus joyas.

Testigos.

Por la novia.

El doctor Antonio Arturo Bustamante, el director de **El Mundo**, señor Antonio G. Mora y los distinguidos caballeros Juan Gelats y José Manuel García.

El querido doctor Ricardo Gutiérrez Lee, Ministro de la República de Colombia, firmó el pliego matrimonial como testigo del novio.

Actuaron también como testigos del joven Galbán los señores Luis de Sosa, Julio Lobo y Eugenio de Sosa.

Una parte de la concurrencia, que era por cierto muy numerosa y escogida, se reunió después de la boda en la residencia de la distinguida señora Consuelo Gancedo Viuda de Díaz.

Construcción suntuosa.

Del Reparto Miramar.

Una luna de miel, sin eclipses, deseo para los simpáticos novios.

Que sea de eternos goces.

Y pródiga en bienes.

LA FIESTA DE LA TARDE

Una fiesta hoy.

Selecta y elegante.

Está dispuesta en el **Vedado Tennis Club** para las cinco de la tarde.

Un té bailable.

Hasta las ocho de la noche.

Celébrase en honor del equipo canadiense y del equipo cubano al finalizar la contienda en opción a la Copa Davis.

Epílogo de la competencia.

EL MINISTRO DE LA ARGENTINA

De viaje.

Con dirección a Europa.

El señor Sergio García Uriburu, culto y caballeroso Ministro de la Argentina, tiene tomado pasaje en el vapor **Orcoma** para embarcar el martes próximo.

Hasta el otoño se propone permanecer ausente el distinguido diplomático que tantos afectos y tantas simpatías ha sabido captarse en la sociedad de la Habana.

Va primero a Inglaterra.

Y después a París.

LA SEÑORA DE PASALODOS

Sensible accidente.

Ocurrido a una dama.

Al salir antenoche de su casa de la Víbora la distinguida señora Eloísa Febles de Pasolodos se produjo en casual caída la dislocación de un tobillo.

Atendida eficazmente desde el primer momento van cediendo los efectos del mal.

Sentíase ayer mejor.

Lo que celebro.

Continúa en la página 9

"EL SIGLO"
Grandes Talleres y Almacenes de
MUEBLES FINOS
O'REILLY Y HABANA
Teléfono A-6135
¡¡VISITENOS!!

Lámparas de Sobremesa

De originalidad atrayente y elegancia cautivadora son todos los modelos de lámparas de sobremesa que tenemos en exhibición. Grande es la variedad: de bronce y seda, bronce policromado, finísima porcelana, ónix del Brasil y de Argelia, cristales decorados. . . en novísimos y caprichosos estilos. ¡Imposible encontrar otro conjunto semeante!

La Casa Quintana
LA CASA DE LOS REGALOS

La Casa Grande
ANGONES Y COMPAÑIA
GALIANO Y S. RAFAEL

Sumario de "Los Lunes de la Casa Grande"

Siguiendo nuestra costumbre, mañana pondremos a la venta multitud de artículos marcados a precios de reclamo. He aquí algunos de ellos.

Encajes,	Juegos de jersey,
Cintas,	Camisas de día,
Hebillas,	Camisas de noche,
Botones,	Warandol,
Peines,	Voile,
Cepillos,	Guarniciones,
Sedas para bordar,	Telas de hilo,
Calcetines,	Voiles bordados,
Pañuelos,	Retazos,
Manteles,	Corsés,
Servilletas,	Sostenedores,
Toallas,	Corseletes,
Batas de baño,	Vestidos,
Sombreros,	Cambray,
Juegos de opal,	Linón de color entero.

LA CASA GRANDE — HABANA

DE INSTRUCCION PUBLICA

NOTICIAS DEL CURSILLO DE BUENAVISTA

Auxiliares.

El doctor Fernández a propuesta del doctor Salvador Salazar, Director del Cursillo de Buenavista, ha nombrado Auxiliares del Profesorado que tiene a su cargo las clases a los señores siguientes:

De Gramática, doctora Graciela Barinaga; de Preceptiva, Ana María de Ayala; de Historia Literaria, María Teresa Raviña; de Geografía, doctor Juan J. Grada; de Historia, José E. Entralgo; de Algebra, José Buigas; de Física (1ro.) doctor Gregorio Flamand; Física (2o.) Ana María Aguiar; de Algebra, doctor Florencio Calderón.

Inauguración.

Será mañana, a las 7 y 10 a. m., si nceremonia alguna.

Aviso importante.

Cada alumno de este Cursillo debe ir provisto de su tarjeta de matrícula en el mismo. Imprescindible.

Tickets.

La Empresa ferroviaria "Havana Central" ha concedido al señor Secretario de Instrucción Pública seis mil tickets de pasaje "Estación Terminal- Buenavista", generosamente.

Estos tickets serán distribuídos próximamente entre los alumnos que los necesiten y los auxiliares del Cursillo, ya que su cooperación es gratuita.

Servicio de orden.

El Brigadier Eduardo Lores, con su afable caballerosidad de siempre atendió ayer al señor Juan Fonseca, Secretario del Cursillo, facilitándole cerca del Jefe de Estado Mayor General Alberto Herrera, un grupo de 12 alistados al mando de un señor oficial del Ejército, para hacerse cargo del servicio de orden en el Colegio de Buenavista con ocasión de las clases del Cursillo de Verano.

Decálogo.

Cada alumno del Cursillo de Buenavista será obsequiado mañana con un ejemplar del "Decálogo del Estudiante" compuesto por el doctor Fonseca y que ha merecido una nueva felicitación del señor Secretario de Instrucción Pública.

Dicho decálogo ha sido impreso en cartulina y su texto es el siguiente:

Decálogo del estudiante.

I

Ama a tu Patria sobre todas las cosas de este mundo y profesa cariño y respeto a cuántos hablan tu misma lengua, viven bajo el mismo cielo y son tus hermanos en la religión del estudio.

II

No profieras palabras torpes ni groseras. No manches los labios con que has de besar la frente de tus padres.

III

Santifica por medio del estudio los días preciosos de tu adolescencia.

IV

Honra y obedece a tus maestros. Ellos son los custodios del patrimonio de saber y de experiencia atesorado por otras generaciones y se esfuerzan por trasmitírtelo, aumentado y mejorado, como herencia sagrada.

V

No maltrates ni ofendas a un compañero. Contigo trabaja y contigo se afana por recorrer el mismo camino en pos del mismo ideal. Si desmaya, dale aliento; si cae, tiéndele tu mano.

VI

No fumes, no escupas al suelo no pintes las paredes, no rompas los muebles. El aseo y el orden hacen agradable la vida.

VII

Acepta con entereza la responsabilidad de tus actos. No trates de rehuirla por medio del engaño o la simulación. La mentira es un vicio abominable que destruye poco a poco lo más noble, bello y fuerte que hay en nuestro carácter.

VIII

No despojes a otro de cosa alguna que le pertenezca. No te robes tampoco a tí mismo uno de los bienes más caros que posees: el tiempo. Aprovecha las horas. Sé avaro de los minutos.

IX

Recuerda que estás en casa ajena cedida graciosamente por sus duecedida graciosamente por sus duedecido y bien educado.

Ten confianza en tí mismo. No fíes a la recomendación, al favor o al halago el éxito de tus empresas. Ejercita con perseverancia las fuerzas de tu voluntad. Triunfa por el solo poder de tu energía y de tu inteligencia.

COMISIONADOS

El doctor Fernández Mascaró comisionó ayer al doctor Pablo Esplugas para que ostentara su representación en la Conferencia que por la tarde ofrecerá en la Asociación nacional de Maestros el doctor Miguel de Carrión.

Y para que en su nombre concurramos a la investidura doctoral de los graduados de Medicina en la Universidad Nacional al señor Sub-secretario doctor Lúcas Lamadrid.

SEDAS

Crepé Meteoro	$2.00	Tela espejo, francesa, blanca a	1.60
Crepé Meteoro Francés, a	2.50	Tela Espejo muy doble, a	1.15
Crepé Flat, finísimo, a	2.75	Tafetán Faya, a	1.70
Crepé Mongol, Extra, a	3.50	Tela Radium, a	1.60
Crepé Marroquí, a	4.00	Tela China Cruda, a	0.70
Crepé de China, a	1.75	Alpaquilla Listas, a	1.00
Crepé de China, a	1.50	Jersey de Seda, a	0.85
Crepé de China, a	0.85	Olán de Lino Estampado, a	0.80
Crepé Romano blanco y negro, a	4.50	Olán de Lino C/e, a	0.65
		Warandol de Lino, a	0.60
		Voal Suizo, a	0.60
Georgette Romano, a	3.50	Voal Estampado, a	0.40
Georgette Francés, a	2.75	Medias todo seda "ALLEN A"	2.50
Georgette muy fino a	2.00	Medias de Seda "ALLEN A", a	1.75
Georgette Superior, a	1.10	Medias de Seda "ALLEN A", a	0.90
Georgette Estampado, a	2.50		

OFERTA ESPECIAL EN SABANAS

Sábanas "Velma", cameras: media docena, a	$ 5.75
Sábanas "Velma", cameras de hilo: media docena, a	13.00
Sábanas "Velma", cameras, de hilo: media docena, a	16.00
Warandol para sábanas de hilo 11|4, yarda, a	1.75
Crea de Lino puro 4.000, pieza a	14.00

TENEMOS GRAN SURTIDO EN SEDAS BLANCAS Y NEGRAS
MEDIMOS POR YARDAS
Servimos pedidos al interior

LA CASA DE LAS SEDAS
San Miguel 21, entre Amistad e Industria. — Teléfono: M-9261.

6941 1d-18

COMPRE EN
"LA VICTORIA"
La gran casa de víveres finos, panadería y dulcería, montada con todos los adelantos modernos.
Servicio especial para bodas, bautizos, etc.
Precios más baratos que nadie. Se sirve a domicilio.
"LA VICTORIA"
REINA NUMERO 123. TELEFONO A-9636.

REGALOS ECONOMICOS PARA LAS DAMAS, CABALLEROS Y NIÑOS
"CAMPOAMOR"
NEPTUNO 29. TELEFONO M-7573

SANGRE SANA
VIGOROSA
YODO-TÁNICOS
JARABE VINO SARRÁ
ESCRÓFULAS GANGLIOS.
SARRÁ. BUENAS FARMACIAS

M.E.C.D. 2016

!!IMPOSIBLE!!

IMPOSIBLE es atender las necesidades de la existencia sin estar preparado para resistir y reponer el consumo de fuerzas que la naturaleza requiere.

EL CORDIAL CEREBRINA DEL DR. ULRICI

es indicado cuando la debilidad de los musculos, cerebro y nervios requieren un poderoso TONICO REPARADOR.

Su garantia, son los años que se consume. Esté sobre aviso si tratan de sustituirselo por otro. Exija el que lleva la firma del Dr. ULRICI, fabricado solamente por

THE ULRICI MEDICINE CO.
Incorporated
NEW YORK

CARPINTERIA Y ELABORACION EN GENERAL

MOLDURAS DE TODAS CLASES
ESTA CASA TIENE GRAN ESPECIALIDAD EN MOLDURAS DE CAOBA Y PARA DECORACIONES
PALOS REDONDOS DESDE ½" HASTA 2"

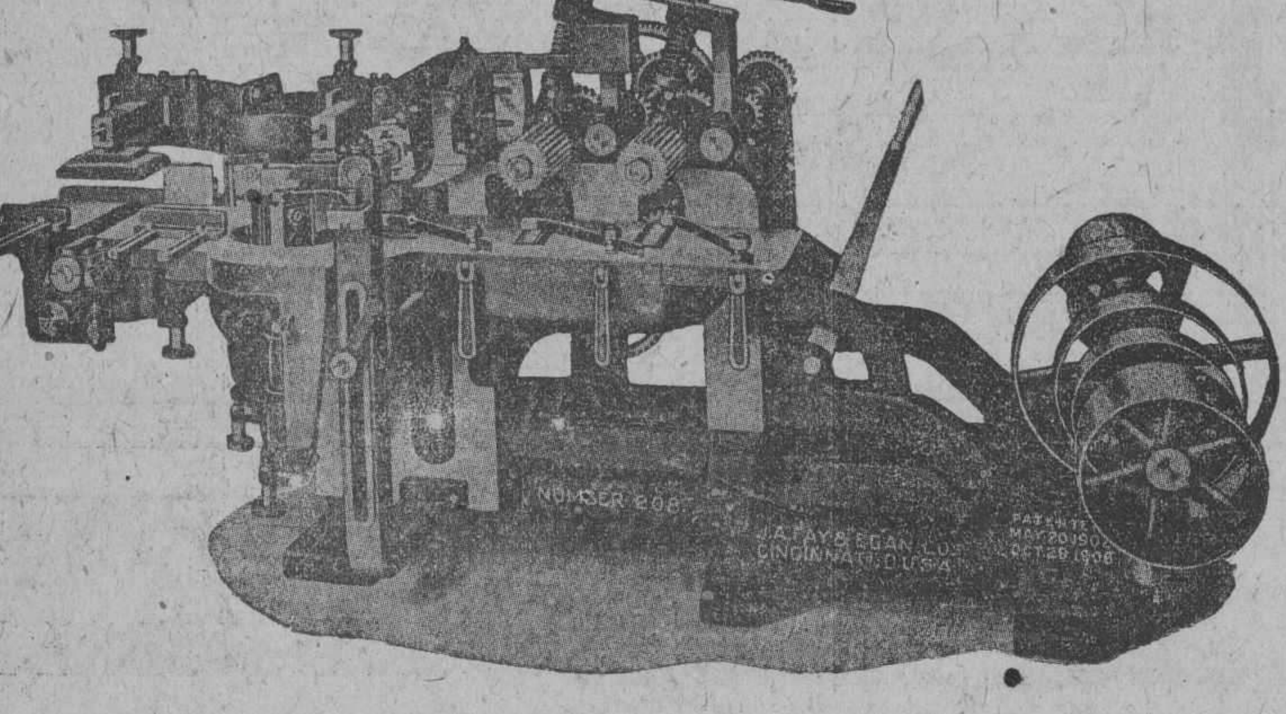

DOMINGO AROCHA

CERRO 549, POR ECHEVARRIA HABANA. TELEFONO A-1342.

alt.

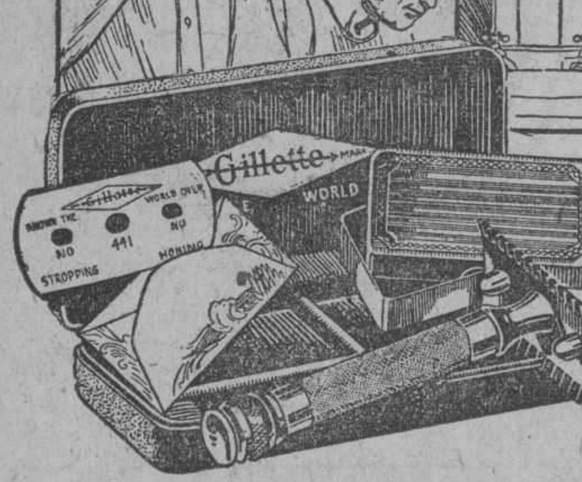

Lista en Todas Partes

USE una Gillette *legítima* y podrá sonreir al rasurarse. No solo será el afeite perfecto, sino que será al mismo tiempo un pasatiempo agradable, ya se encuentre Ud. en el tocador de su casa o de cacería, en el campo o de viaje.

Tenga siempre consigo un completo Juego de Rasurar Gillette. En casa o fuera de ella, la Gillette está lista a cualquiera hora. Las Hojas Gillette *legítimas*, superfinas, de dos filos, pueden comprarse en todas partes del mundo civilizado.

Todo esto al costo más reducido de que se haya tenido idea.

Distribuidores
COMPAÑIA HARRIS, S. A.
Presidente Zayas 106 (Apartado 650)
Habana

La Compañía Gillette garantiza el servicio perfecto de sus Navajas de Seguridad solamente cuando se usan con las Hojas Gillette legítimas.

¡SEÑORES COMERCIANTES!

LOS COMERCIANTES que venden las Navajas de Seguridad y las Hojas Gillette pueden obtener gratuitamente el material de propaganda que necesiten escribiendo directamente a nuestro distribuidor, cuyo nombre y dirección damos más abajo, o bien dirigiéndose a

GILLETTE SAFETY RAZOR CO.,
Boston, E. U. A.
Advertising Department

Navaja de Seguridad

Gillette

TRADE Gillette MARK

Agentes: HA RRIS BROTHERS Co., Apartado 650, Habana

CASOS Y COSAS

NINGUN D'ESO

Un señor que es de seguro
aspirante a concejal
—y si no lo es, al menos
se debía postular
porque además de que tiene
un carácter que ¡ya, ya!,
se gasta una ortografía
buena hasta decir no más—
me dice en una misiva
"que yo soy un tal por cual
y que si a los candidatos
he pretendido insultar
con los versos que hace días
publiqué—¿cuáles serán?—
es porque les tengo envidia".
¿Yo envidia? ¡Qué atrocidad!

¿Que envidia puedo tenerle
a unos señores, :caray!
que son al fin y a la postre
aspirantes nada más?
Yo pondré tenerle envidia
a los que triunfaron ya,
porque ganan el dinero
mansito, sin trabajar;
pero ¿a usted? ¡No, candidito,
digo, candidato! Es más:
si me dijeran un día:
"tú quieres ser concejal
ahora, siendo secretario
Rogerio Zayas Bazán?",
respondería: ¡"No, viejo,
que no se puede...

ACEBAL.

LA NOCHE MIL Y DOS

SCHERAAZADA contó al Califa, la noche mil y dos, la delicada historia de las rosas de granate. Y decía así: —Una mañana el rosal amaneció seco. El sultán lloraba sin consuelo, pues no podía acostumbrarse a vivir sin su planta favorita... Un daí volvió a florecer la rosa de granate en los labios fragantes de una extranjera. Venía de España y conocía el exquisito rojo-líquido "Jugo de Rosas", que dá la sensación subyugadora de la belleza natural y no se borra ni empasta. Fabricación de Floralia, creadora del supremo Jabón "Flores del Campo".

CRONICA DE TRIBUNALES

JURO AYER SU IMPORTANTE CARGO EL NUEVO PRESIDENTE DE LA SALA DE LO CIVIL DE ESTA AUDIENCIA

El Tribunal Supremo dicta reglas sobre el traje que deben llevar los Letrados que comparezcan como procesados o acusados ante las Salas de Justicia

Llamado por telégrafo el Magistrado Caturla, del Supremo, para conocer del recurso del doctor Herrera Sotolongo, en el caso del matador del Alcalde de Santiago de Cuba

EN EL SUPREMO

Acuerdo de la Sala de Gobierno sobre el traje que deben llevar los Abogados procesados o acusados

La Sala de Vacaciones del Tribunal Supremo ha adoptado el acuerdo cuya parte dispositiva dice así:

Primero: Cuando los Abogados comparezcan ante las Salas de Justicia en concepto de procesados, acusados, responsables civilmente o como testigos, lo harán sin vestir el traje de ceremonia.

Segunda: Los abogados que comparezcan ante las Salas de Justicia en concepto de procesados, acusados, responsables civilmente, y manifiesten su propósito de defenderse por sí mismos, permanecerán ante el Tribunal sin vestir el traje de ceremonia hasta que se practique la prueba de confesión, y una vez terminada, vestirán dicho traje y ocuparán el lugar destinado a los abogados en las referidas Salas, y que este acuerdo se comunique al Colegio de Abogados de la Habana, a los presidentes de Audiencia y que se publique en la Gaceta Oficial de la República".

Recurso insustanciable

En auto dictado al efecto, la Sala de lo Criminal del Tribunal Supremo ha declarado insustanciable el recurso de casación establecido por el procesado Salvador Fernández González, contra el fallo de la Audiencia de Santa Clara, que lo condenó en causa por malversación.

Fallo firme

Se declara firme, en otro auto de la referida Sala, el fallo de la Sala primera de lo Criminal de la Audiencia de la Habana, que condenó al procesado Alesván Gallardo, en causa por estafa.

Recurso sin lugar

La propia Sala de lo Criminal del Tribunal Supremo ha dictado sentencia declarando sin lugar el recurso de casación que estableció el procesado Manuel Díaz Fernández, jornalero y vecino de Consolación del Norte, contra el fallo de la Audiencia de Pinar del Río, que lo condenó a la pena de tres años, seis meses y veintiún días de presidio correccional, como autor de un delito de robo en casa habitada.

El asesinato del Alcalde de Santiago de Cuba

La Sala de Vacaciones del Tribunal Supremo dictó ayer una providencia por la que acuerda se pase telegrama al Magistrado de la Sala de lo Criminal del propio Tribunal, doctor Marcelo de Caturla, que se encuentra en Caibarién, a fin de que dicho funcionario regrese inmediatamente a esta capital y forme parte de la Sala referida a fin de resolver en el importante recurso que acaba de presentar el doctor Pedro Herrera Sotolongo, a nombre de Hernán Peña, condenado a la última pena en causa por asesinato del Alcalde de Santiago de Cuba, señor Asensio Villalón.

Señalamientos en el Supremo para mañana, lunes

En lo Criminal.—No hay.
En lo Civil.—No hay.

EN LA AUDIENCIA

Polaco absuelto

Iwonimir Martiervich, polaco, para quien solicitó el Ministerio Público 5 años, 5 meses y 11 días de presidio correccional como autor de un delito de hurto cualificado por el grave abuso de confianza, ha sido absuelto en sentencia de la Sección Segunda de la Sala de Vacaciones. Defendió el doctor Ricardo Illá.

Condenado

Se condena a Enrique Chao, por infracción de la Ley de Drogas, a tres meses de arresto mayor y multa de 200 pesos.

Penas que solicita el Fiscal

El Fiscal de la Audiencia ha formulado escritos de conclusiones provisionales, interesando las penas que a continuación se expresan:

Tres meses de arresto mayor y multa de 300 pesos para Alfonso Len, por delito contra la salud pública.

Un año, ocho meses y veintiún días de prisión correccional para Rogelio Rodríguez Vasallo, por disparo de arma de fuego contra determinada persona.

Seis meses de arresto mayor y multa de mil pesos para José Luis, por infracción de la Ley de Drogas.

Un año, y un día de prisión correccional para Roberto Concepción Hernández, por lesiones graves.

Cuatro meses y un día de arresto mayor para cada uno de los procesados Armando y Vicente Fernández y Alberto Laudicani, por estafa.

Y trescientos pesos de multa para José Carajebilla, por tentativa de robo.

Juró el nuevo Presidente de la Sala de lo Civil

Ante el Tribunal en pleno de la Sala de Vacaciones de esta Audiencia, y con el ceremonial de estilo, prestó ayer juramento y tomó posesión del importante cargo de Presidente de la Sala de lo Civil y de lo Contencioso Administrativo, el Licenciado don Martín Aróstegui y del Castillo, hasta ahora digno Magistrado de este Tribunal.

Según se nos informó, desde primero del próximo mes de septiembre fungirá el señor Aróstegui como Presidente de la Sala Tercera de lo Criminal, pasando a la presidencia de lo Civil el doctor Gustavo F. Arocha, funcionario antiguo, digno y competente de la carrera judicial, algo delicado de salud y por cuyo restablecimiento formulamos sinceros votos.

Querella por falsedad

De conformidad con lo interesado por el acusador particular, doctor José Puig y Ventura, en querella establecida oportunamente, se ha dictado sentencia condenando a Dámaso Ruiz Cantabria, por delito de falsedad, a la pena de dos años, tres meses y veintiún días de prisión y multa de 1.500 pesetas.

Asuntos de la Sala de Gobierno

A la Sala de Gobierno de esta Audiencia, en sesión ordinaria celebrada ayer, se dió cuenta con los siguientes asuntos:

Expediente personal del funcionario Nicolás Carbonell solicita un mes de licencia con sueldo con arreglo al artículo 189 L. O. Poder Judicial.

—Escrito del doctor Juan Loredo Bernal, solicitando se le excluya de la lista de Abogados inscriptos para sustituir a los Jueces del Partido Judicial de San Antonio de los Baños.

—Escrito de Manuel Buigas y San, solicitando el desglose de su carta de ciudadanía del expediente que como Abogado inscripto tiene en esta Secretaría.

—Carta-orden acompañando copia certificada del acuerdo tomado por dicho Tribunal relativo a consulta hecha por esta Sala sobre a quién corresponde conocer de las faltas procesades cometidas por los Jueces Correccionales.

—Expediente del Juez de Primera Instancia doctor Juan M. Macías y escrito solicitando diez días como prórroga a la licencia de que viene haciendo uso con cargo al artículo 189 de la Ley Orgánica del Poder Judicial.

—Expediente personal del doctor Fernando de Zayas, Magistrado, solicitando veinte y nueve días de licencia con cargo a la ordinaria, con sueldo.

—Expediente con escrito de los Abogados Mario Nin, Gonzalo Andux, Pedro P. Montiel y Francisco Rodríguez, solicitando ser inscriptos.

—Expediente (rectificación de la queja) de José Alfonso González, contra el Secretario del Juzgado Correccional de la Seccinó Cuarta.

Las labores en el Juzgado de Primera Instancia del Centro

El doctor Manuel A. Gutiérrez Balmaseda ha tenido la atención—que le agradecemos—de facilitarnos una nota del movimiento ocurrido en el Juzgado de Primera Instancia del Centro, de esta capital, que desempeña en propiedad.

He aquí la referida estadística, que comprende desde el 13 de julio de 1925 a 12 de julio de 1926:

Negocios radicados desde la fundación del Tribunal:—Primer año: 3091; Segundo año: 3344; Tercer año: 3758.—10193.

Diferencia a favor: Del primer año para el segundo: 253; Del segundo para el tercero: 414; Del tercero contra el primero 667.

Tanto por ciento de aumento: Del primer año al segundo, 8 por ciento; del segundo al tercero, 4 por ciento; del tercero contra el primero, 12 por ciento.

Negocios terminados: El primer año, 1719; el segundo año, 2028; el tercer año, 2326.—6073.

Diferencia a favor: Del primer año para el segundo: 309; del segundo para el tercero, 298; del tercero contra el primero, 607.

Tanto por ciento de aumento: del primer año al segundo, 17 por ciento; del segundo al tercero, 18 por ciento; del tercero contra el primero, 35 por ciento.

Resoluciones dictadas durante el tercer año, en asuntos en tramitación desde la fundación del Juzgado hasta el día doce de julio de mil novecientos veintiseis.—Providencias, 24.485; Autos, 924; Sentencias, 509; Suplicatorios, Exhortos, Catas órdenes, etc., etc., 8.695.

Resoluciones dictadas fuera de términos.—Primer año: Providencias, 0000; Autos, 0001; Sentencias, 0000. Segundo año: Providencias, 0000; Autos, 0008; Sentencias, 0017. Tercer año: Providencias, 0000; Autos, 0016; Sentencias, 0041.

Asuntos elevados a la Audiencia y Tribunal Supremo.—Durante el presente año, 293. Providencias, autos y sentencias pendientes en esta fecha: ninguna.

Numerario ingresado en depósito en la Zona Fiscal del Distrito de Oriente hasta esta fecha y desde la fundación del Tribunal, por distintos conceptos: $19.013.19.

Señalamientos en la Audiencia para mañana, lunes

En lo Criminal.—Juan Rus García, por amenazas. Ponente: Madrigal. Defensor: Mejías.

Julio Fernández, por lesiones. Ponente: Montero. Defensor: Prieto.

Pedro Cáceres, por hurto. Ponente: Valdés Fauli. Defensor: Portocarrero.

Joaquín Albado, por robo. Ponente: García. Defensor: Demestre.

Antonio Piedra, por robo. Ponente: García. Defensor: Figueroa.

Antonio Lamas, por delito privado. Ponente: Arango. Defensor: Sarraín.

En lo Civil.—No hay.

MENSAJE A LAS MADRES:—Es indispensable llamar la atención acerca de la importancia que tiene el jabón en el cuidado de la piel de los niños. El niño tiene su piel tan fina y delicada que aun los jabones de tocador caros le causan irritación y ardentía; desgraciadamente, el bebé no puede protestar porque no habla, pero la Madre debe de buscar un jabón—no ácido y no alcalino—que no irrite, que no sea un cáustico para el tierno niño, pero que deje su piel bien limpia, suave, flexible e impregnada de un aroma delicado. Los Médicos y las Comadronas, recomiendan

Jabon de Reuter

Ingredientes:—Jabón neutro, óxido de zinc, borato sódico, goma benjuí, timol, santalot y cinnamein

MUEBLES

LOS VENDEMOS AL CONTADO Y A PLAZOS

Nuestros precios son siempre los más bajos.

Visítenos antes de comprar sus muebles.

"LA PREDILECTA"

Muebles finos y modestos.

Especialidad en muebles para oficina.

EXPOSICION Y VENTAS

San Rafael números 171-173.

Teléfono U-1729

Almacenes y Talleres: General Carrillo número 152

Aceites de olivo y palma—nada más—dan al Palmolive su color verde natural.

La Belleza Que Al Hombre Seduce

no es la bellez... cutis que depende de sombras p... ...tivo, ni de medios artific... de un cutis na... y juvenil.

Y tal belleza e... No hay necesid... tamientos, sino ... de olivo y palma, ... mente en el jabón...

Haga bastante ... Palmolive en la... la cara y cue... que penetre e... con agua fría...

CUÍDESE ...

No se deje e... creer que cualq... crito contener a... es igual al Palm...

En beneficio ... Palmolive que c... negra con la palab... doradas; la envoltu... rojo en el reverso de la pastilla, con la palabra Palmolive en él impresa.

Palmolive jamás se vende desenvuelto.

10 cts.
la Pastilla

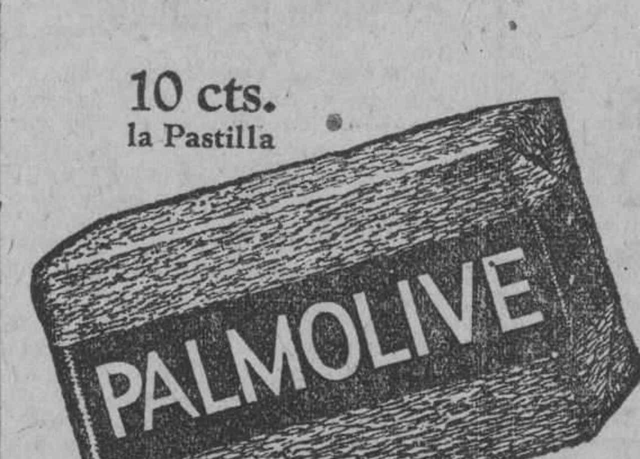

M-4

THE PALMOLIVE COMPANY
(Delaware Corp.)
Manzana de Gómez 451, Habana

ELIXIR ESTOMACAL
SAIZ DE CARLOS
(STOMALIX)

Es recetado por los médicos de las cinco partes del mundo porque tonifica, AYUDA A LAS DIGESTIONES y abre el apetito, curando las molestias del

ESTÓMAGO e INTESTINOS

Dolor de Estómago
Dispepsia
Acedías y Vómitos
Inapetencia
Flatulencias

Diarreas en Niños
y Adultos que, a veces, alternan con
Estreñimiento
Dilatación y Úlcera del Estómago
Disentería

OBRA COMO ANTISÉPTICO DEL APARATO DIGESTIVO curando las diarreas de los niños incluso en la época del destete y dentición.

Ensáyese una botella y se notará pronto que el enfermo come más, digiere mejor y se nutre, curándose de seguir con su uso.

Venta: FARMACIAS y DROGUERÍAS y SERRANO, 28 y 30, MADRID (España)

J. RAFECAS Y CA., Teniente Rey, 29. Habana.
Unicos Representantes y Depositarios para Cuba.

M.E.C.D. 2016

LA FAMOSA ROPA INTERIOR FRANCESA DE "LA FRANCIA"

El ideal de toda mujer de buen gusto, la estamos vendiendo ahora a precios increíbles. Esto es debido a que estamos haciendo la venta Rebaja Final de Precios.

Quiere decir que no podemos rebajar más, porque el público dudaría de la calidad de los artículos.

Nuestros precios actuales para la ropa blanca francesa de hilo son más bajos que los precios de la ropa barata de algodón.

LA FRANCIA
OBISPO Y AGUACATE

FERRE Mejores Víveres
DRA Bajo Precio

Lo que Ud. l... de ferretería, ...lería lo tene... precios

...das, latica	20	Cts.
Canarios, paquete	15	Cts.
...o, litro	30	Cts.
...jo, SUPER	7	Cts.
...lata	15	Cts.
...ta	18	Cts.
...afs, libra	4	Cts.
...aquete	4	Cts.
... Grocery	15	Cts.
... botella	40	Cts.
...	18	Cts.
..., barra	25	Cts.
...RIA, lata	12½	Cts.
..., latica	3	Cts.
...adas, libra	18	Cts.
...ada, libra	29	Cts.
...nuevas, libra	3½	Cts.
...	2	Cts.
...nca, Cuban Sugar	4	Cts.
...a Margot, lata	15	Cts.

FERRETE ...o surtido en víveres y licores. ...por este estilo. Peso completo ...fresco, de la mejor clase y a satis... ...ón del comprador.

SERVICIO A DOMICILIO A TODAS PARTES

CUBAN GROCERY Co.

TELEFONOS I-3763, I-6839. CERRO 757.
Para Marianao y Repartos, Sucursal de Buen Retiro.
Teléfono F.O.-7823.

HABANERAS

(Viene de la página siete)

EL LICEO DE ARROYO ARENAS

El nuevo edificio de la Sociedad Liceo de Arroyo Arenas, que será inaugurado el domingo próximo, día 18 con un soberbio baile.

LA NUEVA CASA

Fiesta inaugural.
En el día de hoy.
Un baile que se celebra esta noche en la nueva casa del Liceo de Arroyo Arenas.
Sencilla construcción, airosa y bonita, que ha sido dirigida por el señor Antonio Báez.
Magnífica su situación.
En la Calzada.
Frente a la Ermita de Jesús Nazareno en el histórico pueblo de la peregrinación de los viernes.

El Liceo de Arroyo Arenas, fundado en Agosto de 1917, está regido por la siguiente Junta Directiva:

Presidente
Santiago Jiménez.
Vicepresidente
Eduardo Fernández
Secretario
Vacante el cargo.
Vicesecretario
Juan Vega.
Director
Ramón Urra.
Vicedirector
Serafín López.
Tesorero
Raúl Jiménez.
Vicetesorero
José Rivero.

Vocales

Isaac García, Tomás García, Francisco Prieto, Alberto Urra Viera, Carlos Urra, Ildefonso Urra, Pablo González, Pablo Benítez, Oscar González, Agustín Herrera y Zacarías Hernández.

El cargo de Secretario de Correspondencia lo desempeña el señor Armando Urra.

Cuenta con todas las simpatías del cronista el Liceo de Arroyo Arenas.

Un dato como prueba.
Figuro en su cuadro de socios.

EN LA CAPILLA DEL CARMELO

LA BODA DE ANOCHE

Sira García Hernández y Emilio Enseñat Macías

Sira.
Bonito el nombre.
Y bonita quien lo lleva, Sira García Hernández, distinguida señorita del mundo habanero.
La novia de anoche.
Ideal!
Unió su suerte a la del señor Emilio Enseñat Macías, joven artista que es, a la vez, un arquitecto notable.
Se celebró la boda ante el altar mayor de la Capilla del Carmelo.
Lucía ésta preciosa.
Con un gran decorado floral.
Lo llevó a cabo el jardín **La América** con el gusto, elegancia y belleza que tanto lo caracteriza en trabajos de esta naturaleza.
Del pórtico al ara se extendía una doble hilera de arecas cortada a trecho por airosas columnitas de mimbre rematadas con flores.
Eran lirios.
Y rosas y azucenas.
En el altar se elevaba un arco tejido con flores con un fondo de palmas.
Alegórico adorno.
Que fué la admiración de todos.
Lo señalo gustoso en honor de los señores Orosa, García y Compañía, dueños del moderno jardín de la calle 23, en el Vedado.
Sira García Hernández, respirando belleza, de espiritualidad y de gracia llevaba uno de los vestidos más elegantes que ha lucido novia alguna en este animado período nupcial.
Un orgullo y una vanagloria para la excelsa modista Marie Tentou.
Su mejor creación.
Podría afirmarse.
De chiffon combinado con encajes de plata finísimos.
Combinación que sólo puede inspirarse en encajes como esos, de los cuales, por hoy, tiene la exclusiva Marie Tentou.
Gran cola.
De tisú de plata.
Prendido al corsagge una magnífica chute de azahares y lirios.
La coiffure, en lamé de plata, con botones de azahar y fleur de lys, rematando el vaporoso voile de tul ilusión.
Un triunfo de Marie Tentou.
Como otros muchos.
El ramo que lucía la novia, también del jardín **La América**, todo de easters lillies, era una filigrana.
Apadrinaron la boda los hermanos de Sira, la señorita Graziella García Hernández, gentil y airosa, y el doctor Antonio García Hernández.
Testigos.
Cuatro por el novio.
El doctor Carmelo Urquiaga, joven y popular representante, el conocido arquitecto Enrique Gil y los doctores Luis de Soto y Leopoldo Mederos.
Por la novia.
El ilustre Montoro.
El doctor Clemente Vázquez Bello, ilustre Presidente del Senado, el doctor Melchor Fernández, Magistrado de la Audiencia y el distinguido doctor Luis S. Menocal.
Mis votos para los novios.
Son por su felicidad.

Enrique FONTANILLS.

Elegante modelo. De piel de serpiente de cascabel, la puntera y el tacón de glacé gris: $15.00.

BENEJAM

San Rafael e Industria.

SI EL QUE MANDA SABE

ordena que le sirvan
café de "La Flor de Tibes", que es el mejor que hay
BOLIVAR 37. TELEFONOS: A-3820, M-7623.

E. P. D.

LA SEÑORA

HELEN SMITH; VIUDA DE ABRAHAN ISSAC LEVY

HA FALLECIDO

Y dispuesto su entierro para hoy, Domingo 18, a las nueve de la mañana sus hijos y demás familiares que suscriben ruegan a las personas de su amistad se sirvan asistir a la indicada hora a la casa calle 26 entre 5 y 7, Reparto Miramar para acompañar el cadáver al Cementerio de Colón favor que agradecerán.

Habana 18 de Julio de 1926.

Alberto S. Levy; Cornelio Levy; Flora Levy viuda de Bennett (ausente) Emma, América y Albertina Levy.

E. P. D.

El Sr. José Pujol y Guinart

HA FALLECIDO

DESPUES DE RECIBIR LOS SANTOS SACRAMENTOS

Y dispuesto su entierro para las 4 y media de la tarde del día de hoy, domingo 18, los que suscriben, hijos, hijos políticos y demás familiares y amigos, suplican encomienden su alma a Dios y acompañen su cadáver desde la casa mortuoria Apodaca No. 2 altos, hasta el Cementerio de Colón, cuyo favor agradecerán.

Habana 18 de julio de 1926.

José, Salvador, Rosa y Mercedes Pujol y Roca, María Pedierro Vda. de Pujol, Zoila Robaina de Pujol, Antia Santacana Vda. de Pujol María Braña de Pujol, Manuel R. de Bustamante, Emilia Roca de Comas, Josefa Roca (ausente), Luis Comas.

P. 554. 1-d. 18 Jl.

FUNERARIA DE PRIMERA CLASE

ALFREDO FERNANDEZ

Teléfono A-4348. San Miguel, 63

UNA TRIUNFADORA

Esta vera efigie que presentamos hoy al lector, es de la culta y bella dama señora Adela Menéndez, que edita y dirige la novel publicación titulada "Mi novela semanal." La señora Menéndez ha emprendido una obra meritísima y cábele la honra de haber logrado un triunfo completo en un empeño de difusión cultural en que ya habían fracasado arrestos masculinos. "Mi novela semanal" realiza asimismo una excelente labor patriótica al proporcionar a nuestros jóvenes literatos la forma de publicar sus obras estimulando con ello a todos cuantos hasta el presente carecían de la oportunidad de ver impresas cuidadosamente y leídas sus composiciones. Es bajo este solo aspecto admirable y digna de encomio la magnífica labor que realiza la señora Adela Menéndez, y a ello hay que añadir la grande labor cultural que publicando obras de verdadero mérito literario al alcance de todos los bolsillos, pues la edición semanal sólo valé diez centavos.

Hasta el presente ha publicado "Mi novela semanal" doce ediciones habiendo aparecido "El paraíso perdido", por Cristóbal de Castro' "La pena de no ser hombre', por el Caballero Audaz" "Crainquebille' por Anatole France, "A besos y a muerte' por José María Carretero, "Doña Amparito', por Manuel A. Echevarría. "La Excesiva bondad", por Pedro Mata, "Secreto de confesión", por José Cid, "El misterio de los ojos claros", por Pedro Mata, "Al volver a la vida", por el Caballero Audaz, "El sueño roto" Por Mary Morandeyra, "El secreto de un suicida" por nuestro querido compañero Luis M. Somines, y la "Historia de una que pasó", por Guido Varona.

Es pues digna de todo encomio la labor de la cultísima dama señora Adela Menéndez, y el éxito que siempre acompaña a los que luchan con fe en el triunfo, siguiendo las máximas del gran sociólogo inglés Samuel Smiles, ha coronado su gallaro esfuerzo haciendo que "Mi novela semanal" alcance una tirada de diez mil ejemplares que se venden por toda la República.

El Encanto

SOLIS, ENTRIALGO Y CIA.

Galiano (toda la cuadra). San Rafael, San Miguel. Tel. Centro Privado [15 líneas] A-7221 - M-9971.

LA VENTA DE MEDIO MILLON

Ayer han llegado infinidad de novedades que presentaremos mañana, lunes, en todos los departamentos.

Han sido marcadas dentro de los mismos principios económicos en que se funda la ***Venta de Medio Millón,*** *lo que equivale a decir que puede adquirirse hoy en* ***El Encanto,*** *a precios de liquidación, todo lo que nos envían para la presente temporada los grandes centros de la moda.*

VINHOS DO PORTO RAMOS-PINTO

LA LANGUIDEZ SUBLIME DE UN DELICIOSO BIENESTAR Y LA INSPIRACION FAVORABLE LA PROPORCIONA UNA COPITA DE NUESTRO PORTO NOBREZA

GONZALEZ TEIJEIRO & CO. COMPOSTELA 124 TELEF. A-4231

¿Un Cutis Sensitivo?

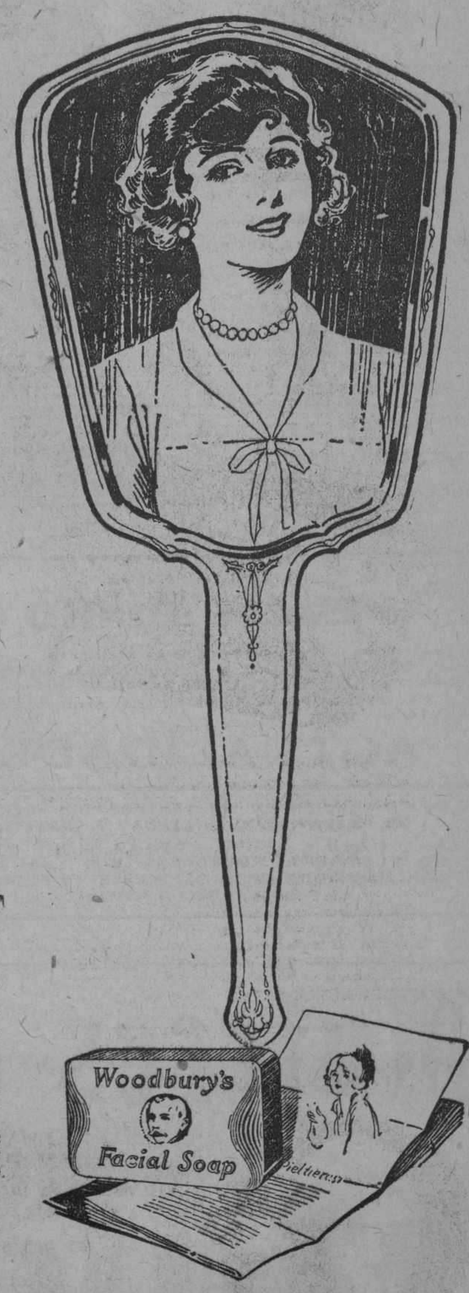

TRATELO con cuidado. Evite la irritación producida no solamente por el polvo, impurezas y otras causas sino también por el uso de jabones y cosméticos irritantes.

Emplée el tratamiento WOODBURY desarrollado para evitar la tendencia a irritaciones momentáneas y permanentes.

Cada noche al retirarse empape un pañito suave en agua templada y aplíquelo por un corto tiempo a la cara.

Produzca una espuma lijera de JABON FACIAL WOODBURY en agua templada, con el pañito.

Frote el pañito suavemente sobre la piel hasta que los poros queden perfectamente limpios. Enjuage con agua limpia, templada, primeramente y después con agua fría. Seque la piel cuidadosamente.

El cutis de la cara es más suceptible a infecciones que cualquier otra parte de la piel en el cuerpo. Por eso debe Vd. elegir el jabón que evite estas afecciones cutáneas.

Obtenga una pastilla de JABON WOODBURY hoy, en su droguería, perfumería o sedería. Una pastilla de JABON WOODBURY dura de 4 a 6 semanas para uso general y para el tratamiento del cutis. El JABON WOODBURY es también envasado en cajitas de 3 jabones.

El jabón Facial Woodbury es fabricado por "The Andrew Jergens Co." quienes son también los fabricantes de la "Crema Facial" y "Polvo Facial" marca Woodbury.

Agente General:
SR. FLORENTINO GARCIA
Apartado 1654, Habana

M.E.C.D. 2016

ACTUALIDADES SERA HOY UN PEDAZO DE ESPAÑA Y CUBA

Emilia Benito esa estrella que lleva consigo el alma de a España monumenta y grande actúa hoy nuevamente en a tanda de las 10 para satisfacción de la inmensa colonia hispana que a diario favorece al templo de la Variette Actualidades con su presencia.

Emilia Benito dirá, Asturias, Gallegas, Cartageneras, Fandanguillos y otras canciones típicas así como tampoco faltarán la clásica gaita y tamboril en muchos de sus números, dando con todo esto la impresión de encontrarse en el querido terruño aunque sea por breves horas.

La tanda de las 8 que se llamará tanda Internacional estará a cargo de la inquieta muñequita de belleza exquisita y arte modernísimo Dorita Ceprano la cual cuenta con una simpatía enorme por parte del público que le premia todos sus números con una fuertísima salva de aplausos.

La matinee que comenzará a la una y media será como no hay otra en la Habana, pues se exhibirán revistas cinematográficas, comedias y las películas por el colosal Tom Mix titusada Puños y Cascos y otra por el perro rival de Rin Tin Tin titulada Justicia Salvaje y después se presentará Dorita Ceprano la ideal muñequita con su Americanita recién llegada a Cuba y los negritos Llorens Zacarías que harán números de mucha risa y entre ellos Cabo de Guardia... un Charleston nuevo por la parejita americana Margaret y Harrys y el cancionero Enrique Areu. Matinee habrán muchas pero como esta ninguna.

Mañana función homenaje del cantador asturiano Carlos Cano en donde tomarán parte además de todos los Artistas de Actualidades la simpática cantante señorita Iturmendy y el conocido barítono Abelardo Gallindo.

El martes dirá Good Bay la simpática parejita americana Harrys y Margaret con un programa digno de tan grande y buenísimos artistas.

6246. 1-d. 18.

RIALTO

Uno de ls mejores prgoramas dominicales que se ofrecen hy, es el que ha confeccionado la empresa del siempre concurrido y elegante Rialto, siendo el principal atractivo una regia matinee de una a cinco de la tarde en la que serán pryectadas las cinas El Peliculero, comedia en dos actos por Larry Semon; el episodio número 4 de la sensacional serie titulada La Espía de los Ojos Negros; el cinedrama en cinco actos Boxeador y Cow Boy por Jack Prrin; Alcalde que se Faja, cinedrama en cinco actos por Fran Merrill; Bajo el Manto Rojo, magna porducción dramática de extraordinario argumento en diez actos en la que tanto distíguense como principales intérpretes Alma Rubens y Mary McLarren.

Se cubren los turnos selectos de nueve y cuarenta y cinco y cinco y cuarto, con las últimas exhibiciones de la maravillosa y sensacional producción dramática en siete actos que tanto gustó anoche cuando fué estrenada y que lleva por título El Expreso del Amor que corresponde al bien seleccionado repertorio de Carrerá y Medina. El argumento en que se halla basada esta obra, es de un tema en el que se hallan mezcladas diversas sensaciones siendo uno de tantos atractivos una prolongada sesión de Charleston que se haila magistralmente en una de las escenas de la película. Figuran como prncipales protagonistas haciendo gala de sus indiscutibles dotes artísticas, Johnnie Walker y la bella actriz Eugenia Gilbert. También será exhibida una comedia en dos actos.

Para la tanda de las siete se anuncia nuevamente el episodio número 4 de la interesante serie La Espía de los Ojos Negros y a las ocho y media se repite Bajo el Manto Rojo en diez actos y que tan bien interpretan Alma Rubens y Mary McLarren.

TEATRO NACIONAL

HOY: SOSPECHA INJUSTA. MAÑANA: ESPOSOS Y AMANTES

Sigue triunfando en la pantalla del teatro Nacional aquella artista todo vitalidad victoriosa y magnífica que se llamó Bárbara La Marr.

No importa que la realidad vulgar y anodina nos observe que la divina Bárbara murió. El cine, en cambio, no advierte que vive la más intensa de las vidas, la del Arte.... Y ahí está Sospecha injusta, su última producción estrenada el viernes con enorme éxito, para proclamarlo.

Sospecha injusta aparte su interés desmedido por el hecho de que Bárbara La Marr encarne su protagonista, es una creación cautivadora por el corte novísimo de su trama y el desarrollo sin precedentes de su acción. Baste, para proclamar su atractivo, decir que marcha directamente contra un prejuicio muy extendido y que si no lo destruye por lo menos lo deja muy mal parado.

Este film, bajo el título inglés de The white monkey, obtuvo decisiva victoria en los Estados Unidos, donde se atendía exclusivamente a su valor como obra de arte; añádase, por lo que a nuestro país hace, el que emana además de su principal intérprete, admiradísima en todo Cuba y se comprenderá que Sospecha injusta atraiga las inmensas multitudes que atrae.

Hoy irá al lienzo por última vez, en todas las tandas, o sea: a la una, tres, cinco, siete y nueve y media.

Mañana lunes, estreno de Esposos y amantes, producción First National por Lewis Stone y Florence Vidor.

Esposos y amantes es una hermosa creación más del centro que la filmó.

1771. 1-d. 18.

Mañana es el estreno de la graciosa comedia en dos actos titulada El Perfecto Payaso por el simpático actor Larry Semon.

1-d. 18.

TEATROS Y ARTISTAS

LAS FUNCIONES DE HOY EN PAYRET

El programa de las funciones de hoy en Payret es magnífico. Como atracción principal de él, figura esa simpática producción estrenada anteanoche con éxito felicísimo, titulada "Cuba-México".

"Cuba-México", de sana comicidad y de una deliciosa variedad de ritmos criollo-aztecas, es de las obras que entran de lleno en el gusto del público.

"Flor de Lys" puede estar satisfecho de su labor habilísima, y los maestros Castro Padilla y Grenet, encantados del efecto de su partitura.

En la interpretación de "Cuba-México", hay un aliciente singular y este es el de Celia Montalván cantando un delicioso Son y subrayando primorosamente con su gracia mexicana la alegría de la tierra cubana. "Totico' La Presa con su graciosa versión del "Jacinto", tipo lleno de simpatía; Natalia Gentil, con su acierto de siempre; Issa Marcué en sus bailes, Paco Lara siempre ocurrente, Arroyo, Herrera, Ceballos, las segundas tiples, etc., hacen una excelentísima labor en "Cuba-México".

Va la obra en la matinée precedida de la zarzuela mexicana "La Tierra de los Volcanes"; y por la noche con el alegre preliminar de "Jazz, Jazz, Jazz".

La matinée comienza a las dos y media y tiene una sorpresa para la gente menuda, y es el regalo de un cinematógrafo a cada niño que asista a ella.

La función nocturna comienza cocomo de costumbre, a las ocho y tres cuartos.

Para el viernes próximo se anuncia el estreno de "Frivolerías", original de los mismos autores de "Jazz, Jazz, Jazz" y "Femina".

EL PRIMER CONCIERTO DE MUSICA CUBANA DE ERNESTO LECUONA

El maestro Ernesto Lecuona, compositor de renombre y pianista de fama, organiza para el sábado 4 de septiembre, a las cuatro y media de la tarde y en el teatro Payret, el primer concierto de Música Cubana.

En este brillante recital de música típica tomarán parte las señoras María del Carmen Vinent; María Fantolli de Carrasco y Laudelina Ossorio Dubroca; y las señoritas Luisa María Morales, Tomasita Núñez, Rosita Almansa, Rita Agostini y Nena Planas.

Desde Cienfuegos vendrá expresamente para tomar parte en la fiesta lírica criolla el notable tenor Esteban Sansirena.

De Santa Clara, la señorita Olga Espinosa, una de las más lindas voces de Cuba.

Y de Matanzas, la distinguida señorita Berta Díaz-Carnot.

Tocará Ernesto Lecuona.

Y cantarán también Alberto Márquez y Gustavo Carrasco.

Entre otros estrenos figuran los siguientes:

Quisiera quererte, bolero de Lecuona; Por un beso de tu boca, bolero de Lecuona; Canto a la Primavera, berceusse, de Lecuona, para una sola voz, y con acompañamiento de cuarteto de cuerda, Nada tengo de ti, criolla de Lecuona; Aquella boca, último bolero de Eusebio Delfín; Eres como un sueño, canción de Fontanalls; La Alondra, canción de Sindo Garay; Hermanita Tristeza, de Eduardo Sánchez de Fuentes.

También se estrenará el Mosaico Cubano No. 3. Tomarán parte en este Mosaico, además de todos los solistas, un coro de cuarenta señoritas y para él se pintará una bonita decoración, vistiendo las intérpretes lujosos trajes de 1830.

La orquesta será dirigida por el competente maestro Gonzalo Roig.

Las localidades para este primer concierto de Música cubaan pueden separarse desde ahora por el teléfono U-3435, a este teléfono y no a otro deben llamar los que deseen asistir al interesantísimo acto lírico-criollo.

CON DOÑA EVA CANEL

(Una Conversación)

Quisimos saber, en estos días de crisis artística, las opiniones de nuestra querida compañera sobre teatros y comedias: al propio tiempo enterarnos del temporal que ella como todos haya corrido por el campo.

La encontramos atribulada: Volvía de a bordo: su nieto Alfonso, el segundo de la septena, un arrogante muchacho de diez y siete años, regresaba a Estados Unidos reclamado por cariñosas amistades que desean termine su comenzado aprendizaje de artes gráficas, para las cuales demuestra grandes disposiciones. Sé que va muy bien—nos dijo la cariñosa abuela—; pero me deja y se va solo por vez primera en su vida. Además—añadió—voy en este momento a una clínica donde ha sido operada hoy una bella y queridísima hija de mi sobrino Ramiro Suárez Infanzón: la apendicitis había hecho presa en ella en forma despiadada; felizmente, no dudo del éxito: el operador es para mí la mayor esperanza de que será completo.

—¡Vaya! Dios la quiere mucho cuando tanto la prueba, como dicen los creyentes.

—No he terminado, amigo mío: Mañana, si Dios quiere, me operarán en el Sanatorio "La Milagrosa" a otra criatura queridísima: una fiel servidora que acompañó nueve años a mis hijos con abnegación sin igual: le tocaron los días alegres; los pasó jugando con mis nietos como una nieta más; pero vinieron después las horas negras, las de grandes desolaciones y nuestra Quica, la galleguita que hablaba ya inglés, jugaba al ajedrez y entendía de todos los sports, fué la madrecita buena y amantísima para los chiquitines que la adoran, la hermana mayor para los mayores y la hija para mi hija. La traje de Charparra a que la viese Presno, porque se quejaba de un dolor en la espalda, y en seguida diagnosticó el doctor: apendicitis; sus efectos; hay que operarla; ya me voy; pero ahí queda Romera en buenas manos; la dejo". Y en efecto, mañana me la opera el doctor Romero: el corazón me duele con este dolor más. ¡Son tantos! No dudo tampoco del éxito; no; pero la veré sufrir; la veré anestesiada, oiré las frases que bajo la acción de la anestesia broten de sus labios y como estoy segura de que serán tiernas para mis niños, para todos nosotros, porque los enfermos en ese estado revelan el del alma; ya sé cómo ha de sufrir y llorar...

—Pues no hablemos de eso; dígame algo, aunque sea poco, respecto de su compañía.

—Hace un mes que no la veo más que a través del correo y el telégrafo. Está navegando hacia la Habana en el "Julián Alonso", que ha salido hoy de Santiago de Cuba en viaje rápido y directo.

—¿Pero por cuenta de usted?

—Sí, señor; por cuenta mía.

—¿Y piensa usted licenciarla?

—No lo pienso; pero de los acontecimientos sólo Dios puede responder. Mis artistas han merecido a mi lado que se haga por ellos toda clase de sacrificios...

—¿No ha escarmentado usted?

—¿De qué? ¿De la horrible situación en que está la República y de la huelga que no se podía prever?

No señor. Esc no es fracaso artístico: es una desgracia que tiene muchos anexos.

—Nos hablará usted de eso.

—Sí, en otros momentos, y diré más verdades de las que puede usted figurarse. Por hoy nada más... Le ruego que me perdone.

—La molesto porque, aunque negándolo usted, hay miles de suscritores que se interesan por su vida y sus asuntos; quieren saber cuanto le concierne...

—Dios se lo pague a todos: Prometo revelar cosas aprendidas en esta jira... cosas que no a mí sola interesan; interesan a la vida nacional misma.

—Esperamos con impaciencia.

—Hasta pronto: hasta que se mejoren mis enfermitos y llegue felizmente mi compañía.

—Y, oiga, doña Eva, una última pregunta: ¿Por qué hace usted uso del mar para transportarla?

—Porque durante la huelga ferroviaria hice uso y aprendí que la Compañía Naviera de Cuba es de una bondad y una generosidad que rara vez se encuentra en ninguna compañía.

—¡Ah!

NEPTUNO

GRANDIOSA MATINEE INFANTIL EN NEPTUNO

El programa de la matinee infantil de Neptuno es inmejorable figurando en él las reglas producciones Una Mujer Peligrosa por Irene Rich, La Isla del Pirata por Richard Talmadge y De Sangre Roja por George Walsh, además de las comedias Sus ensueños por Buster Keaton, Piratas del Mar por los Niños Peligrosos y La Colegiala por Larry Semon.

En las tandas de 5 y cuarto y 9 y media se exhibe la grandiosa película interpretada por Patsy Ruth Miller Una Mujer Atrevida y la comedia Piratas del Mar, por los Niños Peigrosos.

En la tanda de 8 y media se repite La Mujer Peligrosa creación de Irene Rich.

Mañana Una Niña de Ultimo Grito.

1592. 1-d. 18.

-PALUDISMO- 70cts
PÍLDORAS-CHAGRES
40 AÑOS DE EXITO.
SARRÁ. BUENAS FARMACIAS

TEATRO TRIANON

En las tandas elegantes de hoy domingo se exhibe la extraordinaria producción Tiffany titulada Una Esposa en Venta. Esta obra tiene todos los detalles que son ecesarios en una obra para que el numeroos público que acude a Trianón salga satisfecho.

Una Esposa en Venta es una obra moderna recientemente estrenada en los Estados Unidos y por lo tanto las modas en los trajes de las artistas son la última palabra, constituyendo éste uno de los atractivos principales de esta magnífica película.

Una Esposa en Venta está interpretada por cinco artistas de primera categoría y favoritos todos ellos del público de Trianón. Son ellas Claire Windsor bellísima rubia con la no menos bella Eilleen Percy y Claire Adams. Los actores principales de la obra son Eugene OBrien y el conocido viejo George Fawcett. Este reparto es una garantía.

La presentación es lujosísima y el argumento de los más interesantes que se han llevado a la pantalla.

En las mismas tandas en que se exhibe Una Esposa en Venta se exhibe la película de Los Niños Peligrosos titulada Viendo Visiones.

Matinee de 2 a las 5 Viendo Visiones por Los Niños Peligrosos, Leo Maloney en El Lazo de la Sangre y la divertidísima cinta de Syd Chaplin titulada La Enfermera en la que también trabaja Patsy Ruth Miller.

Mañana lunes y el martes de moda Una Niña Ultimo Grito por Patsy Ruth Miller. El miércoles y jueves El Perfecto Payaso por Larry Semon. El viernes 23 y sábado 24 Esposas que Mienten por Clara Kimball Young Madge Kennedy, Edna Murphy y Niles Welch.

1585. 1-d. 18.

TRIANON Y NEPTUNO

VIERNES 23. SABADO 24.

ESTRENO EN CUBA

ESPOSAS QUE MIENTEN

Por CLARA KIMBALL, YOUNG y MADGE KENEDY

El drama de toda mujer, porque interesa a todos.

PROGRAMA SELECT
Programa que hay que ver.

6955 1d-18

FAUSTO

REGINALD DENNY Y DOUGLAS FAIRBANKS EN FAUSTO

Los muchachos no deben dudar ni un solo momento, de que hoy Fausto les proporcione la manera de conseguir poder pasar un medio día muy alegre, pues su empresa, esforzándose en tratar de presentarles buenas películas, ha escogido para sus matinee infantil de la una y treinta de la tarde, un programa como no se ha visto otro hasta la fecha. Las cintas son las siguientes: la graciosa comedia en dos actos Agua y Gasolina la más jocosa comedia de Buster Keaton, La Casa Eléctrica la producción e nla que mucho triunfó el popular actor Douglas Fairbanks El Mentecato la graciosa comedia en dos actos Detrás del Telón y al terminar para que de una vez más salgan los muchachos con la sonrisa en los labios después de haberse desternillado de risa se presentará el gran actor Reginald Denny en su última cinta, El Traj de Etiqueta.

Los niños que asistan a esta matinee se convencerán de que todo cuanto aseguramos de ella es un puro hecho.

En las tandas elegantes de cinco y cuarto y nueve y cuarenta y cinco, volverá a presentar la producción Paramount que gustó sobremanera anoche en su estreno El Golpe de Muerte por Richard Dix, Frances Howard y Walter Long. Le acompañará la revista Novedades Pathé No. 31.

En la tanda de las ocho, la comedia Agua y Gasolina y en la que corresponde a la hora de ocho y treinta El Traje de Etiqueta por el simpático Reginald Denny.

Mañana se estrena en función de moda Hecha para el Amor interpretada por la hermosa Leatrice Joy, apareciendo bellísimamente a lo boy y el joven Edmund Burns, dirigida por Cecil B. De Mille's.

1586. 1-d. 18.

TEATRO MENDEZ

Para hoy domingo ha combinado la empresa del elegante cine viboreño un programa como se presentan pocas veces en cartel. En la matine infantil que empieza a las 2 se exhibirá la graciosa comedia Cuidado con Resbalar, luego le seguirá a compañía de los niños Peligrosos con Un Día de Carreras después la Liberty Film presentará la grandiosa cinta por el notable atleta Reed Howes titulada El Relámpago de a Pista. En seguida irá a chistosa comedia Paz a Cualquier Precio y además la Compañía Cinematográfica presenta por última vez a la esplendorosa Dolores Costello en la producción La Novia de al Tempestad.

Para sus turnos elegantes de 5 y media y 9 y media se exhibirá la comedia Un Día de Carreras por los Niños Peligrosos y luego la casa Blanco y Martínez presenta la notable super producción Un interpretada por Margarite de La Motte e Irene Rich que se titula Una Mujer Peligrosa.

En estas tandas elegantes será estrenado el danzón Cine Méndez, escrito y arreglado por el director de nuestra orquesta Sr. Alejandro García de Caturla.

Para la tanda de 8 y media una graciosa comedia y Dolores Costello en La Novia de la Tempestad.

Para el próximo martes la notable producción de Carrerá y Medina Doble Amor o El Martirio de una Madre por eJan Angelo, protagonista de El Halcón de los Mares.

1584. 1-d. 18.

TEATRO "WILSON"

MATINEE de 1½ y 5 p. m.

Los NIÑOS PELIGROSOS en la comedia

FUNCION DE BENEFICIO

MARY PREVOST y MATT MOORE, en la comedia joya en nueve actos,

SUZETTE QUIERE DEJARME

HAROLD LLOYD, en la comedia en 6 actos,

LAS DELICIAS DEL MATRIMONIO

JACKIE COOGAN, en la super atracción en 9 actos,

EL VAGABUNDO DE FLANDES

Niños, 20 cts. Luneta, 40 cts.

5¼ TANDAS DOBLES 9½ p.m.

HAROLD LLOYD, en la comedia en 6 actos,

LAS DELICIAS DEL MATRIMONIO

MARY PREVOST, JHON PATRICK y MATT MOORE, en la super joya en 9 actos,

SUZETTE QUIERE DEJARME

Niños, 30 cts. Luneta, 50 cts.

TANDA DE LAS 8 P. M.

Los NIÑOS PELIGROSOS, en la comedia

FUNCION DE BENEFICIO

JACKIE COOGAN, en la atracción en 9 actos,

EL VAGABUNDO DE FLANDES

Niños, 20 cts. Luneta, 30 cts.

6956 1d-18

PRADO Y NEPTUNO

"RIALTO"

Teléfono M-7831

MAÑANA LUNES 19 y el MARTES 20

La Select Pictures presenta

LARRY SEMON

en

El Perfecto Payaso

Su mejor y más graciosa comedia. Los momentos en que usted gozará de más alegría y en que usted reirá sin cesar se los hará pasar

El Perfecto Payaso

Con su idilio original en el alero de una azotea, careras inesperadas al través de edificios rascacielos.

No deje de ver a

LARRY SEMON

El famoso cómico, el rey de la risa en

EL PERFECTO PAYASO

Programa Select
Programa que hay que ver

Repertorio:
Select Pictues. Labra 32.

TEATRO VERDUN

Matinee a las dos.

Revista y comedia La Posada Sangrienta producto Especial y La Tía de Carlos por Syd Chaplin y La Isla de la Conquista por Norma Talmadge y en tanda de cinco y cuarto La Posada Sangrienta y por la noche el mismo programa.

Mañana matinee a las dos.

Revista y comedia Perlas Amor y Odio por Mary Mac Avoy y La Ruta Gloriosa por los mismos artistas del Abuelo y Doble Amor por Jean Angelo y en tanda de cinco y cuarto Ruta Gloriosa y por la noche el mismo programa.

Martes 20 reestreno en Cuba en tandas de cinco y cuarto El Americano por Douglas Fairbanks.

1588. 1-d. 18.

Dr. L. RODRIGUEZ MOLINA

Profesor de Enfermedades de las Vías Urinarias en la Universidad de la Habana

Cirujano del Hospital Calixto García

Examen directo de riñones, vejiga, etc.

Consultas: de 10 a 12 de la mañana y de 3 a 6 de la tarde.

LAMPARILLA, 86-88. TELEFONO A-8454.

ACTUALIDADES TELEF. M-4276

TIENE HOY LA MEJOR MATINEE DE LA HABANA Y UNA GRAN NOCHE ESPAÑOLA

Con la maga de los cantos regionales españoles.

Emilia Benito

(Alma de España)

¡CABO DE GUARDIA... SIENTO UN TIRO...!

ESA ES LA MATINEE

VEA EL

Programa

COMENZANDO A LAS 1½

Una variedad Fox.
Una revista de asuntos Mundiales.
La comedia de gran risa

SUERTE DE SASTRE

La producción sensacional por el perro rival de RIN TIN TIN

JUSTICIA SALVAJE

La película de mucha acción por TOM MIX titulada:

PUÑOS Y CASCOS

VARIEDADES POR

DORITA CEPRANO, linda "americanita" en la Habana cuyo arte recibirá aplausos. . .

LLORENS ZACARIAS, Duetto cómico especial para la risa.

ENRIQUE AREU, cancionero de gran voz.

MARGARET Y HARRYS, con un Charleston nuevo...

MUCHAS PELICULAS, MUCHAS VARIEDADES

Para delicias de Chicos y Mayores

POR LA NOCHE

EMILIA BENITO

cuyas canciones típicas españolas no ha cantado en la anterior temporada, DORITA CEPRANO, la linda muñequita, ENRIQUE AREU, cancionero de dulce voz, LLORENS ZACARIAS, duetto inimitable y la pareja americana de bailes hará porque se llenen todas las tantas de hoy en.

ACTUALIDADES

LA MEJOR FUNCION DE LOS TEATROS DEL CERRO ESTA EN "MARAVILLAS" CALZADA Y PALATINO

A LAS 5¼: EMILIA BENITO Y POR LA NOCHE DORITA CEPRANO Y LAS DEMAS VARIEDADES. CON LAS PELICULAS AVALANCHA DE ORO (CHARLES CHAPLIN) Y PECADORES EN SEDA (ADOLFO MEJOU)

6938 1d-18.

CAMPOAMOR

bajo la dirección de la METRO GOLDWIN MAYER

HOY

Domingo 18

GRANDIOSO ESTRENO EN CUBA

De la magistral producción de interesante argumento titulada

Revelacion

La película perfecta con reparto selecto incluyendo

Viola Dana Monte Blue Marjorie Daw

Lew Cody Edward Connelly Frank Currier

El pequeño diablillo de Paris, Joline del Cabaret "Las Tres Delicias" enclavado en pleno corazón de Montmartre; Joline la modelo de su amante y artista, que solia posar como Cleopatra Salomé y Safo; Joline y el milagro del amor.

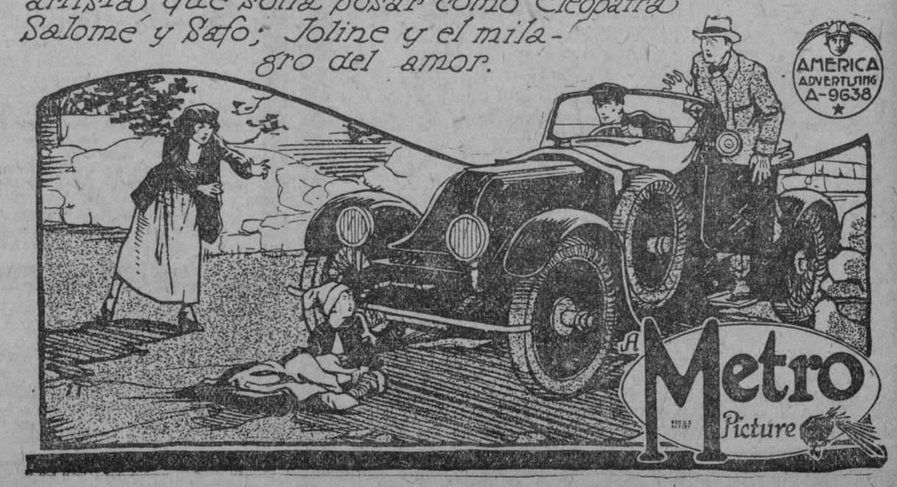

Mujeres de Lujo

le muestra cómo las mujeres enamoran.

Admirable producción cinematográfica, por ELENA HAMMERSTEIN.

Elegancia, atracción, humorismo, picardía.

Selección SANTOS Y ARTIGAS.

ESTRENO EN CUBA.

CAMPOAMOR JULIO 22, 23 Y 24

M.E.C.D. 2016

PRADO y NEPTUNO

RIALTO

TELF. M-183

HOY — REGIO PROGRAMA DOMINICAL — HOY

MATINEE DE 1:00 A 5:00 P. M.

LA ESPIA DE LOS OJOS NEGROS

Exhibición del episodio número 3 de esta sensacional serie, estreno en Cuba.

BOXEADOR Y COW BOY

Cinedrama en cinco actos por Jack Perrin.

ALCALDE QUE SE FAJA

Cinedrama en cinco actos, por Frank Merrill.

EL PELICULERO

Comedia en dos actos por Larry Semon.

BAJO EL MANTO ROJO

Maravilloso cinedrama en diez actos, por Alma Rubens y Mary McLarren.

Niños a luneta, 30 cts.; mayores a luneta, 40 cts. Preferencia, 40 cts.; preferencia, 50 cts.

5 1/4 — TANDAS ELEGANTES — 9 3/4

EL EXPRESO DEL AMOR

("THE TRANSCONTINENTAL LIMITED")

Magnífica interpretación de

JOHNNIE WALKER, EUGENIA GILBERT, ALEC B. FRANCIS y EDITH YORKE

Una película llena de emociones; un tierno romance de amor y los últimos pasos del tan discutido Charleston. Emocionante, enternecedora, divertida e instructiva.

7:00 p. m.

La Espía de los Ojos Negros

Episodio número 3 de esta sensacional serie, estreno en Cuba.

8:30 p. m.

BAJO EL MANTO ROJO

Sensacional cinedrama en diez actos, por Alma Rubens y Mary McLarren.

CINE INGLATERRA

Matinee de 1 a 5 p. m.

Harold Lloyd, en la comedia en 6 actos,

LAS DELICIAS DEL MATRIMONIO

Clara Bew, Lillian Rich, Jhon Bewers, y Charles Murray, en la joya.

CORAZONES VACIOS

Monte Blue, y Mae Murray, en la atracción joya en 9 actos,

LA SEÑORITA DE MEDIA NOCHE

Niños—20 Ctvs. Luneta—40 Ctvs.

Tanda de 5¼ p. m.

Los niños Peligrosos, en la comedia

UNA FUNCION DE BENEFICIO

Estreno de la super joya en 9 actos, por Clara Bow, Lillian Rich, y Charles Murray

CORAZONES VACIOS

Niños—20 Ctvs. Luneta—40 Ctvs.

Tanda de 8½

Monte Blue y Mae Murray, en la joya en 9 actos.

LA SEÑORITA DE MEDIA NOCHE

Niños—20 Ctvs. Luneta—30 Ctvs.

Tanda doble a las 9 y 45 p. m. Estreno de la super joya en 9 actos, por Clara Bow, Lillian Rich, y Charles Murray,

CORAZONES VACIOS

Harold Lloyd, en la comedia en 6 actos,

LAS DELICIAS DEL MATRIMONIO

Niños—20 Ctvs. Luneta—40 Ctvs.

6953 1d-18.

CAMPOAMOR

EL GRAN ESTRENO DE HOY DOMINGO

Hoy es domingo, día de estreno, por tanto, en el teatro que tan sagaz y admirablemente maneja la empresa Metro Goldwyn Mayer; en ese Campoamor que reafirma su prestigio artístico y el cachet social de que le dotó desde su iniciación en la vida escénica nuestra sociedad más culta.

La cinta que será proyectada hoy, por primera vez, es otra super producción Metro que en nada desmerece de la magna que la precedió en el disfrute de la pantalla. Titúlase Revelación y es un drama emocionante, plagado de escenas interesantes y de situaciones atractivas, muchas de las cuales se desarrollan en Montmartre, en la Colina Sagrada que guarda París como su mejor presea, entre artistas pintorescos y mujeres bellas como diosas paganas.

Repártense los principales papeles de Revelación: Monte Blue, Viola Dana, Lew Cody y Marjorie Daw.

La presencia en el reparto de Monte Blue, indiscutiblemente el actor más genuinamente simpático—dando a esta palabra su valor puro, indeformable, expresivo de características amables y gentiles—que labora para la escena muda, ya concede un mérito singular a Revelación.

Monte Blue en el cast es, en efecto, sinónimo de deliciosos momentos, derivados no de las exigencias de la acción, sino del propio artista. En cuanto a Viola Dana y a Lew Cody son con creces conocidos, para que pretendamos presentarlos o estas horas.

Revelación irá al lienzo en todos los turnos a partir de la una de la tarde acompañado por su propia partitura.

Prepárase el estreno de Mujeres de lujo que interpreta Elaine Hammerstein.

1596. 1-d. 18.

IMPERIO

Hoy domingo 18 de julio.

Grandiosa matinee de 1 a 6 y por la noche de 7 y media a 11.

Divertidas cintas cómicas.

William Desmont en el drama del Oeste Sangre y Acero.

Dolores Costello en el intenso drama La novia de la tempestad.

El jocoso Johnnie Hines en la comedia El Fantasma de la Velocidad.

Irene Rich en Una Mujer Peligrosa.

1583. 1-d. 18.

CINE OLIMPIC

Hoy en la matinee de 1 y media a 5 grandioso programa propio para niños.

George Wilsh en la emocionante cinta titulada De Sangre Roja.

Buffalo Bill Jr en la emocionante cinta titulada El Diablo del Desierto y Estele Tayor en la gran producción titulada Tempestades de Pasiones.

Tandas elegantes de 5 y cuarto y 9 y media Blanco y Martínez presentan la grandiosa producción que anoche obtuvo un resonante éxito interpretada por la genial actriz Patsy Ruth Milelr titulada Mujeres Atrevidas.

Mañana en las tandas de moda de 5 y cuarto y 9 y media Blanco y Martínez presentan a la genill actriz Alice Calhoun en la sublime producción que lleva por título Al Cerrarse la puerta.

Martes 20 John Barrymore en la producción La Bestia del Mar.

Miércoles 21 Sessue Hayakawa en La Batalla.

Jueves 22 Jean Angelo en Vendiendo Vida.

1594. 1-d. 18.

CINE LARA

INAUGURACION DE LAS MATINEES INFANTILES

Como ya lo teníamos anunciado hoy se inauguran las matinees infantiles de los domingos con la exhibición de películas adecuadas para los niños escogidas de lo mejor que viene a Cuba y otras que daremos a conocer de estreno en esta sesión. Los papás podrán enviar a sus niños a pasar dos horas de diversión en la seguridad que presenciarán un espectáculo culto y moral. Dará comienzo dicha matinee a las once de la mañana terminando a la una de la tarde.

El programa corriente de hoy lo cubren la exhibición de la producción Amor Filial en las tandas de las cinco y nueve y media; a las ocho la comedia de Buster Keaton Las Siete Ocasiones y a las diez y media Esclava de su Virtud.

1587. 1-d. 18.

CINE LIRA

Hoy grandes estrenos.

Matinee que empieza a la 1 y media con el siguiente orden: estreno de la gran atracción No me tires serpentinas, Ree Howes, con un reparto especial de estrellas.

Compañía Cinematográfica Cubana presenta a Dolores Costello y John Harry en la gran producción La Novia de la Tempestad, Havana Film Co, presenta a John Hines en la gran atracción El Fantasma de la Velocidad.

Precios mayores 40 niños 30 cts.

Tanda elegante de 5 y media La Novia de la Tempestad.

Por la noche función corrida 8 y media con el mismo programa de la matinee. Precio 50 centavos.

1595. 1-d. 18.

Mañana **FAUSTO** Mañana

ESTRENO EN CUBA

5¼ 9¾

CECIL B. de MILLE presenta a

Leatrice Joy

La picaresca estrella con su nueva melena á lo "boy" en

HECHA PARA EL AMOR

"MADE FOR LOVE"

AMERICA ADVERTISING A-9638

EN EL PAIS DE LOS FARAONES A LA SOMBRA DE LAS PIRAMIDES MISTERIOSAS

Un drama romántico moderno de amor que recuerda el de los faraones a la sombra de las tumbas de los reales amantes.

Dos civilizaciones distintas y siempre una sola para el amor.

producción PRODUCERS DISTRIBUTING CORP.-Repertorio MEDAL FILM C.º — Consulado 92.A

ESPECTACULOS

TEATROS

NACIONAL.—1; 3; 5; 7 y 9 1|2: una revista; Tupé Sobrado al garete; Sospecha injusta.

PRINCIPAL DE LA COMEDIA.—5: El timbre de alarma.

PAYRET.—2 1|2: La Tierra de los Volcanes; Cuba-México.—8 3|4: Jazz; Jazz; Jazz; Cuba-México; Concurso de Charleston.

MARTI.—No hay función.

ALHAMBRA. — 2 1|2: Enseñanza Modelo; La rendción de Abd el Krim. —8: Entrar por el ojo.—9 1|4: Enseñanza Modelo.—10 1|2: La rendición de Abd el Krim.

ACTUALIDADES.—8: Puños y cascos; números de variedades.—10: Justicia salvaje; números de variedades.

MARAVILLAS. (Cerro).—2: El luchador; Pecadores en seda; La avalancha de oro.—5 1|4: Pecadores en seda; números de variedades.—8: El Lucdador; La avalancha de oro; Pecadores en seda; números de variedades.

CINEMATOGRAFOS

CAMPOAMOR. — 1; 3; 5; 7 y 9 1|2: Revelación.

FAUSTO.—1 1|2: Agua y gasolina; La casa eléctrica; El mentecato; Detrás del telón; El traje de etiqueta.—5 1|4 y 9 3|4: El golpe de muerte; Novedades Pathé número 31.—8: Agua y gasolina.—8 1|2: El traje de etiqueta.

VERDUN.—2: una revista; una comedia; La posada sangrienta; La tía de Carlos; La Isla de la Conquista.—5 1|4: La posada sangrienta.—8 1|2: El mismo programa de la matinee.

LARA.—11: cintas cómicas y dramáticas.—5 y 9 1|2: Amor filial.—8: Las siete ocasiones.—10 1|2: Esclava de su virtud.

LIRA.—1 1|2: No me trés serpentinas; La novia de la tempestad; El Fantasma de la Velocidad.—5 1|2: La novia de la tempestad.—8 1|2: El mismo programa de la matinee.

IMPERIO.—1: cintas cómicas; Sangre y acero, La novia de la tempestad; El Fantasma de la Velocidad; Una mujer peligrosa. — 8 1|2: El mismo programa de la matinee.

WILSON.—1 1|2: Suzette quiere dejarme; Las delicias del matrimonio; El vagabundo de Flandes.—5 1|4 y 9 1|2: Las delicias del matrimonio; Suzette quiere dejarme.—8: El Vagabundo de Flandes.

INGLATERRA.—1: Corazones vacíos; La Señorita de Media Noche; Las delicias del matrimonio—5 1|4 y 9 3|4: Corazones vacíos.—8 1|2: La Señorita de Media Noche.

MENDEZ.—2: Cuidado con resbalar; Un día de carreras; El relámpago de la pista; Paz a cualquier precio; La novia de la tempestad.—5 1|2 y 9 1|2: Un día de carreras; Una mujer peligrosa.—8 1|2: La novia de la tempestad.

OLIMPIC.—1 1|2: El Sultán Jack; Tempestades de pasiones; De sangre roja; El diablo del desierto.—7 1|2: Tempestades de pasiones.—8 1|2: De sangre roja.—10 1|2: Mujeres atrevidas.

GRIS.—2: Perdóneme; La apariencia engaña; Los barberos infantiles; A buen caballo, buen jinete.—5 1|4: Los barberos infantiles; Una noche de terror.—8 1|4: A buen caballo, buen jinete.—9 1|4: Los barberos infantiles; Niñas modernas.

NEPTUNO.—11 1|2: La Isla del Pirata; Una mujer peligrosa; De sangre roja; comedias.—5 1|4 y 9 1|2: Una mujer atrevida.—8 1|2: Una mujer peligrosa.

TRIANON.—5 1|4 y 9 1|2: Una esposa en venta; Viendo visiones.—2: Viendo visiones; El lazo de la sangre; La enfermera.

RIALTO.—1: El peliculero; episodio tercero de La espía d los ojos negros; Boxeador y cow boy; Alcalde qué se faja; Bajo el manto rojo.—5 1|4 y 9 3|4: una comedia en dos actos; El expreso del amor.—7: episodio tercero de La espía de los ojos negros.—8 1|2: Bajo el manto rojo.

RIVOLI. (La Sierra, Mariano).—2: Koko celebra la independencia; El espantapájaros; El trapero; números por la coupletista Virginia Alonso.—6 1|4: Si me volviera a casar.—8: El trapero.—9 1|2: Si me volviera a casar; números por la coupletista Virginia Alonso.

CINE LARA

Prado y Virtudes. Tel. M-2822

HOY DOMINGO HOY

Inauguración de las Matinees Infantiles que darán comienzo a las once de la mañana a una de la tarde con el programa siguiente: La chispeante comedia en dos actos.

EL BOBO VOLADOR

El interesante

NOTICIERO FOX Núm. 72

La producción especial de TOM MIX

El Eterno Murmullo

La variedad en un acto

SUDANDO LAS VACACIONES

Y la comedia en dos actos

El Salto de Skis

PRECIOS:

Niños—0.10. Mayores—0.20

Los niños serán obsequiados con espléndidos regalos.

En la Matinee Corriente y por la Noche

A las 5 y 9½

Esclava de su Virtud

por Margueritte de La Motte.

Y una gran revista de modas.

A la 1, 4 y 8

Las Siete Ocasiones

Por Buster Keaton

Revista gráfica de los Estudios Metro-Goldwyn-Mayer.

PRECIOS:

Matinee corrida—LUNETA 0.30
Noche por tandas—LUNETA 0.30
Mañana. ¡ESPECTACULAR!

La Cama de Oro

Vera Reynolds, Lillian Rich, Rod La Rocque, Theodore Kosloff, Robert Cain, Julia Faye y Robert Edeson.

Dirección:

CECIL B. DE MILLE

6963 1d-18.

CINE GRIS

En la matinee a las dos Perdóneme, La Apariencia Engaña, por Big Boy Williams, Los Barberos Infantiles, por los Niños Peligrosos, y A Buen Caballo, Buen Jinete, por Dick Hatton.

A las 5 y cuarto Los Barberos Infantiles y la sensacional película Una Noche de Terror, por la bella actriz June Marlowe y el famoso perro policía Rin Tin Tin.

A las 8 y cuarto A Buen Caballo Buen Jinete, por Dick Hatton.

En la tanda de 9 y cuarto Los Barberos Infantiles por los Niños Peligrosos y estreno de la interesante obra titulada Niñas Modernas, lujosa producción interpretada por las estrellas Alice Joyce, Harry T. Morey, Virginia Lee Corbin y Malcolm Mc Gregor.

Mañana Una Mujer Peligrosa, por Margarita de la Motte, Rosemary Theby, Irene Rich, Harry Myers, Charles Post y Andrés Randolph.

Martes 20 Una Niña Ultimo Grito, por Patsy Ruth Miller y Clive Brook.

Miércoles 21 El Perfecto Payaso, por Larry Semon.

1593. 1-d. 18.

¡¡¡ENGORDE!!!

PEPTONA VINO BARNET.

EL QUE MÁS SE VENDE $1.20

SARRÁ. BUENAS FARMACIAS

UN EXITO MAS DE

Patsy Ruth Miller

LA MUJER DE ATRACCION MARAVILLOSA EN SU GRANDE CREACION

Una Mujer Atrevida

que alcanzó anoche un gran éxito vuelve a exhibirse hóy domingo 18 de Julio en los Cines

NEPTUNO Y OLIMPIC

EN SUS TANDAS ELEGANTES DE 5 y cuarto y 9 y media p. m.

Repertorio: Blanco y Martínez

Sigue BARRABAS triunfando en todos los Cines. Si desea saber dónde se exhibe llame al TELEFONO A-9282.

ALMACENES DE JOYERIA, MUEBLERIA Y ARTICULOS DE FANTASIA

D. Ruisanchez y Co.

ANGELES Y ESTRELLA (BARNET) HABANA

TELEFONO A-2024 TELEGRAFO: RUISANCHEZ

Usted, Señora, Es muy Bella Pero...

a los ojos de sus visitantes, su belleza puede resaltar o anularse completamente, según la impresión de refinamiento o de vulgaridad que hagan sus muebles y adornos de su hogar. Nuestro inmenso surtido comprende lo más chic, lo más sobriamente elegante en muebles y los precios son los más bajos que pueden obtenerse a la vez que también concedemos liberales condiciones para el pago.

Otro Complemento: Las Joyas

Ellas también hacen resaltar de manera muy significativa, la personalidad de la dama que las usa; joyas finísimas, de acuerdo con la última expresión de la moda, son las que desde hoy ponemos a la venta a MITAD DE SU VALOR.

Visite nuestra exposición permanente y compare nuestros precios.

D. RUISANCHEZ Y Co.

ANGELES Y ESTRELLA TELEFONO A-2024

ANUNCIESE EN EL "DIARIO DE LA MARINA"

PELETERIA La Isla

MONTE Y FACTORIA DE PEREZ Y HNO

En piel beig combinada con pie color tabaco. Tacón alto.

$4.00

En piel beig combinada con piel color tabaco. Tacón alto, medio tacón y tacón cuña.

$4.00

En piel beig combinada con piel color tabaco. Tacón alto y tacón militar.

$4.00

En piel color champán. Tacón alto y medio tacón.

$4.00

En piel beig combinada con piel color Habana. Tacón alto y tacón militar.

$5.00

En piel beig combinada con piel aceituna. Tacón alto.

$5.00

En piel beig combinada con piel color salmón. Tacón alto.

$6.00

En piel blanca combinada con piel champán.

$5.00

En piel beig combinada con piel champán.

$6.00

Todos tacón alto y medio tacón.

Venga y aprovéchese de Nuestra Gran Venta Blanca. Zapatos Blancos de $5 y $6 a $1.99 y $2.50

Envíos al interior 30 cts. extra.

M.E.C.D. 2016

MERCADO DE NEW YORK

POR NUESTRO HILO DIRECTO A. P.

MERCADO DE BONOS

NUEVA YORK, julio 17. (A. P.) Una brusca reacción en los bonos de la International Mercantile Marine del 6, siguió a la inesperada terminación de las negociaciones para la venta de la White Star Line, contrastando con el movimiento de las cotizaciones en otras partes de la lista.

Las fluctuaciones, por lo demás, fueron pequeñas, pero el mercado desplegó un tono más firme que en en las recientes sesiones y los bonos de los ferrocarriles del Oeste estuvieron más fáciles como resultado de la negativa de la comision de comercio inter-estados a autorizar una elevación en los fletes. Sin embargo, Wheeling and Lake Erie del 4, Ontario and Western generales del 4 y los ferrocarriles nacionales de México del 4, avanzaron de 1 a 2 puntos.

Después de una semana encalmada en lo que a nuevos financiamientos se refiere, se promete una mayor actividad para la próxima. Entre las emisiones que se ofrecerán figura una de $25.000,000 para la Gatineau Power, y otra de pesos 18.500,000 para la West Pennsylvania Power Company.

MERCADO DE ACCIONES

NUEVA YORK, julio 17. (A. P.) Se advirtió hoy gran entusiasmo alcista en la Bolsa avanzando a los más altos niveles del año las acciones de la United States Steel y de la General Motor, y registrándose numerosas ganancias de 1 a 15 puntos.

La confianza en la perspectiva de los negocios aumentó con las declaraciones optimistas del secretario Mellon y de otros financieros y también por las noticias acerca del mejoramiento que se observa en la industria en los momentos en que podía esperarse algún retroceso.

Las comunes de la United States Steel se cotizaron a 145 y la General Motor a 169. La acostumtrada aparición a fines de semana de transacciones persiguiendo beneficios inmediatos redujo las ganancias extremas, pero dejó substancialmente altas las cotizaciones.

La negativa de la Comisión de Comercio Inter-Estados a conceder a la Western Railway Company un aumento en los fletes perjudicó algo a las acciones ferroviarias, pero su influencia fué contrarrestada por el estado satisfactorio de la industria de transportes. Pere Marquette preferidas ganaron 5 puntos y las demás emisiones Van Sweringen lograron fuerza merced a la aceptación por Pere Marquette del plan revisado para la fusión Nickel Plate.

El cambio extranjero desplegó un tono más firme con ganancias para los francos franceses y belgas, que cerraron a 2.45 y 2.44 y medio respectivamente. La demanda de la libra esterlina estuvo firme alrededor de $4.86. La lira italiana avanzó ligeramente y la mayor parte de las demás divisas continentales mostraron sólo cambios nominales.

BOLSA DE AZUCAR

Julio 17 de 1926.

	En.	Lamborn Hutchings & Co. Mzo	Mayo	Jun.	Jul.	Sep.	Dic.
Cierre anterior	2.60	2.62	2.71	2.79	2.29	2.37	2.55
Apertura de hoy	—	—	—	—	—	—	—
Máximo	—	—	—	—	—	—	—
Mínimo	—	—	—	—	—	—	—
Cierre de hoy	—	—	—	—	—	—	—

Toneladas vendidas

PRECIOS DEL REFINO

American	5.70	Atkins	5.60
National	5.70	Mc Cahan	5.70
Arbuckles	5.60	Penna	5.60
Warner	5.70	Henderson	5.70
Federal	5.40	Colonial	5.60
Savannah	5.70	Godchaux	5.60

Total exportado

	Toneladas
1926	2.474.731
1925	3.093.802

Total producido

	Toneladas
1926	4.876.903
1925	5.008610

Lamborn Hutching & Co.

	Toneladas
Arribos	36.457
Exportación	64.373
Existencia	1.276.970

Guma & Mejer

	Toneladas
Arribos	48.276
Exportación	84.418
Existencia	1.291.459

MOVIMIENTO DE CRUDOS EN LOS PUERTOS DEL ATLANTICO

Arribos	36.457	Arribos	48.276
Exportación	64.373	Exportación	84.418
Existencia	1.276.970	Existencia	1.291.459

Azúcar en almacenes afianzados en New York 1.426.985 sacos

Cotización de valores azucareros

	Abre	Máximo	Mínimo	Cierre
American Sugar Refining	68¾	68¾	68¾	68¾
Cuban Cane, preferidas	—	—	—	—
Cuban American Sugar, comunes	24⅞	25	24⅞	25
Cuba Company	51⅜	51⅞	51	51
Porto Rico Sugar	110¼	110¼	110¼	110¼
American Beet Sugar	23½	23½	23½	23½
Cuban Cane comunes	—	—	—	—
Great Western Sugar	—	—	—	—
Punta Alegre Sugar	34⅞	34⅞	34⅞	34⅞
Cuban American Sugar, preferidas	—	—	—	—
Manatí Sugar	—	—	—	—

COTIZACION DEL PLATANO

NUEVA YORK, julio 17. (A. P.) Cerca de 6,870 racimos de plátanos de Jamaica, del vapor Bilbsgul, se vendieron ayer como sigue:

Racimos de 9 manos, escogidos, de $2.22 a $2.57; de 8 manos, escogidos, de 1.70 a 2.02; de 7 manos, escogidos, de 1.27 a 1.52, de 9 manos, rezagos, de 1.25 a 1.82; de 8 manos, rezagos, a 1.17; de 7 manos, rezagos, de 0.70 a 0.82, y de 6 manos, rezagos, a 0.47.

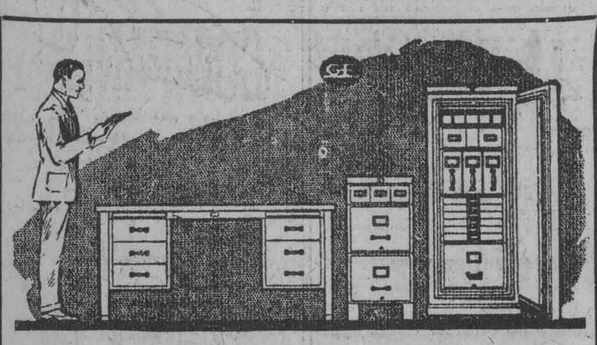

MOBILIARIO DE OFICINA

GF Allsteel

Usos y sistemas antiguos son incompatibles con las necesidades actuales.

"Renovarse o Morir" es un postulado incontrovertible, igual en negocio que en cualquier otro órden de la vida.

Muebles "Allsteel" de duración eterna, de bella apariencia, a prueba de fuego y robo, que mantengan ordenada la documentación, son los auxiliares más valiosos del Comerciante Moderno.

Solicite Catálogos

MORGAN & McAVOY COMPANY

Teléfono A-4102 Aguiar 84 Habana

BANCO HISPANO CUBANO

Depositario de la Federación Nacional de Detallistas

COMISION LIQUIDADORA

Cumpliendo lo que dispone el Art. 18 de los Estatutos, se convoca a los señores Accionistas, para la Junta General Ordinaria que se celebrará el día treinta del corriente a las 4 de la tarde, en el local sito en Simón Bolívar 27, esquina a Angeles.

Habana, 15 de Julio de 1926.

Vto. Bno.,

Guillermo Fitz-Gibbon — Presidente-Tesorero

Máximo Casal. — Secretario.

6836 — 3 a|t. d15

BOLSA DE NEW YORK

American Tobacco. B.	119⅝
American Beet Sugar.	23½
American Can.	58¾
Atlantic Coast Line.	222¼
Allis Chalmers.	88⅝
Anaconda Copper Mining.	50
American For Pow.	21¼
Atlantic Gulf & West I.	44⅞
American International.	32⅞
American Locomotive.	104
Allied Chemical.	130⅝
American Smelting Ref.	36½
American Sugar Ref. Co.	68¾
Atchison.	137
American Woolen.	23¼
Baldwin Locomotive Works.	116⅛
Baltimore & Ohio.	96½
Bethlehem Steel.	45⅞
Calf. Pet.	33½
Canadian Pacific.	164
Cerro de Pasco.	68¼
Chesapeake & Ohio Ry.	143½
Chic. & N. W.	71⅜
C., Rock I & P.	53
Chile Copper.	33¾
Cast Iron Pipe.	233
Coca Cola.	159
Consolidated Gas.	89¼
Corn Products.	44⅛
Continental Can.	82¼
Crucible Steel.	74¾
Cuban American Sugar New.	25
Davidson.	37¾
Delaware & Hudson.	163¼
Dodge Motors com.	34⅜
Dodge Motors pref.	89½
Du Pont.	262½
Erie First.	45⅞
Elec Light Pow.	19⅞
Famous Players.	115¾
Fisk Tire.	18⅞
Fleichnan.	50¾
General Asphalt.	69¾
General Motors.	168⅛
Goodrich.	50½
Great Northern.	72⅝
Gulf States Steel.	77⅜
General Electric.	359
Hudson Motor Co.	57
International Combustion.	55⅜
Inter. Rapid Transit.	44⅝
International Paper.	51⅞
Internat. Tel. & Tel.	123
Independent Oil & Gas.	24
Inter Busines Machine.	49½
Jordan Motors.	75⅞
Kansas City Southern.	43¾
Kelly Springfield Tire.	14
Kennecott Copper.	56½
Lehigh Valley.	92⅝
Louisiana Oil.	16⅝
Moon Motor.	23¾

VALORES DE NEW YORK

BONOS

5.411.000

ACCIONES

993.600

CHEQUES

925.000.000

NOTAS DE WALL STREET

NUEVA YORK, julio 17. (A. P.) Las utilidades de las compañías Mc Gay son superiores a las del año pasado, según dio Clarence McCay jal embarcar hoy para Europa.

Se anuncia que la Youngstown Sheet and Tube Company aumentará su producción un 5 por 100 la próxima semana.

El viaje que ha emprendido hoy para Europa J. P. Morgan, según dijo Charles Steel, socio de la firma, que le acompaña, no está en relación con la venta de la White Star Line.

Los embarques de cobros refinados durante los seis primeros meses este año excedieron a la producción en 6,986 toneladas, bajando las existencias desde 138,434 a fines de 1924, a 66,096 en 30 de junio de 1926.

VISITA DE INSPECCION

En la próxima semana saldrá para Ciego de Avila y Bayamo el doctor Bernardo Crespo, jefe de la Sección de Veterinaria de la Secretaría de Agricultura, Comercio y Trabajo, con el fin de girar una visita de inspección a los centros de recría de los citados pueblos.

IMPRESIONES DEL MERCADO

New York, julio 17.—La última sesión de una gran semana en el mercado de valores tendrá por característica una porción de interesantes noticias ferroviarias. La primera en importancia es la decisión del caso referente a las tarifas de transporte del Oeste. Llega en el momento en que menos perjudicial puede ser.

El no poder subir las tarifas desalentará a los ferrocarriles del Oeste; pero esto queda contrarrestado en parte por la actitud asumida por la decisión en contra de la rebaja de las tarifas para los productos agrícolas. El plan de la New York Central para la emisión de nuevas acciones está acorde con los modernos planes financieros ferroviarios. Más acciones y menos bonos.

Esto crea una estructura más cañeada en un ferrocarril que en una empresa industrial. Y además, tenemos los progresos efectuados por la fusión Nickel Plate. La mejor noticia de todas aparece en los informes comerciales semanales. La perspectiva es decididamente alcista.

Hace desaparecer las canas, porque vigorizando el cabello, le vuelve su color negro intenso y natural.

Se unta con las manos y no las mancha. No es pintura.

Se vende en boticas y sederías.

MERCADO DE BONOS

BONOS CUBANOS

NUEVA YORK julio 17. (AP)

	Alto	Bajo	Cierre
In Tel and Tel Company	123½	123½	123½
Cuba 5 1|2 s. 1952			101⅞
Cuba Ex. 5 s 1904			10.¼
Cuba Ex. 5 s 1949			100¾
Cuba Ex. 4½ s 1949			92⅝
C. Railroad 5 s 1952			93
Hav. Elec 5 s 1952			96

VALORES AZUCAREROS

NUEVA YORK julio 17. (AP)

	Alto	Bajo	Cierre
American Sugar Ventas 1,100.	68¾	68¾	68¾
C. A. Sugar. Ventas 500	25	24½	25
C. Cane Sugar.	Sin cotizar		
C. Cane S. pf.	Sin cotizar		
P. Alegre Sug. Ventas 200	34⅞	34⅞	34⅞

BONOS DE LA LIBERTAD

NUEVA YORK julio 17. (AP)

	Alto	Bajo	Cierre
3 1|2	101.5	101	101.1
1o. 4 s	—	—	—
2o. 4 1|4	—	—	—
1o. 4 1|4	102.10	102.6	102.6
2o. 4 1|4	100.27	100.25	100.27
3o. 4 1|4	101.7	101.5	101.7
4o. 4 1|4	101.7	101.5	101.7
4c. 4 1|4	102.23	102.19	102.21
U. S. Try 4 s	104.4	104.4	104.4
U. S. T. 4 1|4	108.3	108.3	108.3
U. S. T. 3 3|4	101.22	101.22	101.22

BONOS INTERNACIONALES

NUEVA YORK julio 17. (AP)

	Alto	Bajo	Cierre
Burdeos 6 % 1919	85	85	85
Lyon 6 por 100 1919	85	85	85
Marsella 6 % 1919	85	85	85
Alemania 7 % 1949	104⅞	104⅞	104⅞
Francia 7 % 1949	91	90⅝	91
Holanda, 6 % 1954			103⅞
Argentina, 6 % 1957	100¼	100	100¼
Chile, siete % 1942	101½	101¼	101½
Checo Eslovaquia ocho % 1951			102⅛

PLATA EN BARRAS

NUEVA YORK julio 17. (AP)

Plata en barras — 64⅞

BOLSA DE MADRID

MADRID julio 17. (AP)

Las cotizaciones del día fueron las siguientes:

	Pesetas
Libra esterlina	30.96
Franco	0.15.40

BOLSA DE BARCELONA

BARCELONA julio 17. (AP)

El dollar se cotizó a 6.35.5 pesetas.

BOLSA DE PARIS

PARIS julio 17. (AP)

Los precios se movieron irregularmente hoy en la Bolsa.

	Francos
Renta del 3 por 100	45.05
Cambios sobre Londres	206.43
Empréstito del 5 por 100	45.65
El dollar se cotizó a	42.49

BOLSA DE LONDRES

LONDRES julio 17. (AP)

En esta Bolsa se cotizaron hoy los siguientes valores:

Consolidados por dinero	55⅝
United Havana Railway	77¼
Empréstito Británico del 5 por 100	101
Empréstito Británico del 4 1|2 por 100	95⅝

CAMBIOS

NUEVA YORK julio 17. (AP)

INGLATERRA: Libra esterlina: Par 4.86⅝ por soberano.
Demanda 4.86
Cable 4.86 7/16
Sesenta días 4.82
ESPAÑA: Par 19.3 centavos por peseta.
Demanda 15.79
FRANCIA: Par 19.3 centavos por franco.
Demanda 2.43
Cable 2.44
SUIZA: Par 19.3 centavos por franco.
Demanda 19.36 ¾
BELGICA: Par 19.3 centavos por franco.
Demanda 2.38 ½
ITALIA: Par 19.3 centavos por lira.
Demanda 3.39
Cable 3.39 ½
SUECIA: Par 26.8 centavos por corona.
Demanda 26.77
HOLANDA: Par 40.2 centavos por florín.
Demanda 40.14
GRECIA: Par 19.3 centavos por dracma.
Demanda 1.21
NORUEGA: Par 26.8 centavos por corona.
Demanda 21.92
DINAMARCA: Par 26.8 centavos por corona.
Demanda 26.50
CHECOESLOVAQUIA: Par 20.3 centavos por corona.
Demanda 2.96 ¼
YUGOESLAVIA: Par 19.3 centavos por dinar.
Demanda 1.77
RUMANIA: Par 19.3 centavos por lei.
Demanda 0.46 ½
POLONIA: Par 19.3 centavos por zloty.
Demanda 11.00
ALEMANIA: Par 23.82 centavos por marco.
Demanda 23.80
AUSTRIA: Par 1.07 centavos por chelín.
Demanda 0.14.125
CHINA: Par $1.0278 por tael.
Demanda 71.87
JAPON: Par 49.8 centavos por yen.
Demanda 42.12
ARGENTINA: Par 42.44 centavos por peso.
Demanda 40.65
BRASIL: Par 32.45 centavos por mil reis papel.
Demanda 15.81
Demanda 15.75
MONTREAL: Par 100 centavos por dollar.
Demanda 100.125

MERCADO DE VIVERES

NUEVA YORK julio 17. (A. P.)—En este mercado se cotizaron hoy los siguientes artículos:

Trigo número 2 rojo de invierno, por bushel 1.60 1|4.

Trigo número 2 duro de invierno, por bushel 1.62 1|4.

Maíz para la exportación, por bushel 94 1|4.

Centeno número 2, por bushel, a 119 7|8.

Avena blanca por bushel de 0.50 1|2 a 0.55.

Aceite óleo por libra 13 5|8.

Grasa amarilla por libra de 8.00 a 8.25.

Aceite semilla de algodón, libra a 15.25.

Papas número 1 por barril de 3.25 a 3.75.

Frijoles por libra 9.25.

Afrecho f o b Minneapolis por tonelada de 21.00 a 22.00.

Harina de primavera por barril de 8.90 a 9.50.

Heno número 2, por tonelada, de 27.00 a 28.00.

Manteca refinada por libra 17.70.

Cebollas número 1 por bushel de 1.12 a 1.25.

Bacalao por libra de 8.50 a 10.00.

Arroz por libra de 8.00 a 8.50.

LEGITIMA

EVIAN = CACHAT

LA MAS EFICAZ AGUA DE REGIMEN

AL POR MAYOR

DROGUERIA "SARRA"

Bonos - Acciones

Consúltenos para hacer una inversión sólida a intereses atractivos.

COMPRAMOS

Havana Utilitis $5. F. C. Consolidados. Preferidas y Comunes.

Bonos de todas clases.

Los Mejores Tipos en Plaza

E. TABOADA.—J. M. CAPMANY

(Miembros de la Bolsa de la Habana).

Banco del Canadá. Departamento 306. Teléfono: A-4777.

Cronicas Alemanas

NUEVO INVENTO EN LA FUNDICION DE MINERALES

Por el DR. OTTO STADEL

Los precios del hierro han aumentado muy poco en comparación con los del período de antes de la guerra. Los salarios en la industria del hierro, por el contrario, son bastantes más elevados que en 1913. La diferencia entre el costo de producción y el precio de venta se ha reducido, pues, considerablemente o, en otras palabras, el beneficio ha disminuído. Por esta razón es de gran trascendencia tanto para la industria del hierro como para el público en general, que habría de soportar en último término una posible elevación de los precios, todo lo que se refiera a este asunto y es por tanto de interés informarse de un nuevo método de fundición eléctrica llamado a desempeñar papel importante en la industria.

Se trata del invento del ingeniero alemán Emil Edwin, que había formado parte de las Badische Anilin-und Sodafabriken y que es ahora director técnico de la Sociedad Anónima Noruega del Acero. Su procedimiento para producir hierro puro por medio de fundición eléctrica es el siguiente:

El mineral se tritura desde luego hasta conseguir pedazos del tamaño de guisantes y se lleva entonces a un horno giratorio donde se le somete a una temperatura de 1,000º centígrados. El mineral se convierte en polvo bajo la acción de esta temperatura. Mediante insuflación de gases se separa el oxígeno, después de lo cual se extrae el mineral purificado del horno mediante un aparato especial y se comprime por medio de moldes en briquetas. El gas empleado para purificar el hierro se vuelve a su pristino estado, por medio de una corriente eléctrica y puede volver a emplearse de nuevo habiendo perdido solamente una pequeña parte de su temperatura.

LA NOVEDAD

La novedad de este horno eléctrico de fundición consiste en la purificación del hierro en un horno giratorio por medio de gases; el horno en sí no requiere ningún proceso eléctrico; la energía eléctrica se usa únicamente para regenerar los gases, es decir, se emplea para otra purificación en la cual funciona una instalación especial junto al horno giratorio.

La ventaja económica del nuevo procedimiento de fundición deriva de la fundición de los gases, que absorben el fósforo y el azufre contenido en el mineral, de manera que se consigue hierro de óptima calidad a base de mineral pobre. La pérdida de calor del gas que produce la purificación es mínima, de modo que la recarga de los gases con carbono exige poco carbón, sólo una cuarta parte de tonelada de carbón (hulla, lignito, turba u otro combustible) por una tonelada de hierro. El consumo de energía eléctrica en la indispensable regeneración, esto es, en la purificación del gas, es mínimo: 2,000 kilovatios hora por cada tonelada de hierro.

Como la energía eléctrica cuesta en Noruega 5|8 Oere por cada caballo de fuerza, el precio de la electricidad por cada tonelada de hierro es solamente 12 coronas o dos dólares y medio. El nuevo procedimiento se empleará con gran ventaja donde se disponga de energía hidráulica para la producción de electricidad a bajo precio. No es, pues, de extrañar que las primeras experiencias del ingeniero Edwin se hayan verificado en Noruega, donde han obtenido gran éxito. Después que el inventor ha dado a conocer los resultados de su trabajo, se ha constituído una sociedad de industriales alemanes y noruegos para perfeccionar el procedimiento en los talleres de la Sociedad Anónima Noruega del Acero. Este invento producirá probablemente una profunda transformación en los procedimientos de fundición de minerales, transformación de mucha importancia para todo el mundo y principalmente para los países que puedan disponer de energía eléctrica barata. El aprovechamiento de este invento alemán en Escandinavia será de importancia económica directa no sólo para Europa sino también para los demás continentes. Es sabido que el mineral escandinavo se transporta también a los Estados Unidos de la América del Norte porque es de mucha mejor calidad que otros minerales, así por ejemplo, supera al mineral francés, y por esta razón es muy apreciado en los establecimientos metalúrgicos norteamericanos.

HERMOSA FIESTA ESCOLAR CELEBRADA EN EL DISTRITO DE GÜINES

Con la asistencia del doctor Ramiro Guerra, Superintendente General de Escuelas, tuvo efecto ayer una hermosa fiesta en la escuela número 31 del Distrito de Güines, situada en la finca "El Corojo" y que de manera admirable dirige el señor Ramón Alvarez Cabrera, maestro de vocación y capacidad extraordinarias, que pone en su labor lleno de fe y entusiasmo todos los recursos de que dispone para el engrandecimiento de la escuela y de la obra cutura que de esta se deriva, en medio de la feraz campiña cubana. En ella es auxiliado por tres excelentes maestras cuyos nombres sentimos no recordar en estos momentos, para los que tenemos también los mayores y más merecidos elogios.

Acompañaron al doctor Guerra, los señores Gustavo A. Gispert, Jefe de la Sección de Instrucción Primaria; Ovidio Méndez Pubí, Secretario de la Junta de Superintendentes y Vicente F. Lancha, inspector del Distrito de Guanabacoa, que en otra época fué inspector en Güines con el beneplácito de todos.

Muy interesantes números constituyeron el programa de la fiesta escolar a que venimos refiriéndonos. Himnos patrióticos, recitaciones, comedias, cuadros plásticos y otros bellísimos asuntos fueron presentados y aplaudidos por el selecto auditorio, que premió tan artística labor con aclamaciones merecidas.

El señor Quintana, Inspector de Güines, fué comisionado por los alumnos del plante, para hacer entrega de un precioso obsequio al señor Alvarez Cabrera; llenó acertadamente su cometido al pronunciar un hermoso discurso en cuyos párrafos hizo justicia al digno Director de aquella gran escuela.

Cerró el acto un discurso del doctor Ramiro Guerra, que fué invitado para ello. Con precisión admirable hizo el elogio de la fiesta. Rememoró su niñez, la primera juventud pasada en el campo y en sus evocaciones y comparaciones con el presente bosquejo un caudal de enseñanzas, que fueron aplaudidas y estimadas en todo su valor por la numerosa concurrencia.

Ofreció gestionar la construcción de un edificio adecuado para esta escuela rural, la primera graduada que se ha establecido en la parte rural, estimando que tanto el General Machado como el doctor Fernández Mascaró, darán calor a esa idea que entra de lleno en el programa escolar que tan brillantemente vienen desarrolando para bien de Cuba.

Después fué inspeccionada la Exposición de trabajos escolares efectuados durante el último curso. Allí se puso de relieve la dedicación y la competencia del profesorado y los alumnos de esa escuela, que no obstante encontrarse en pleno campo nada tiene que envidiar a las mejores de su clase.

Los alumnos fueron generosamente premiados por sus maestros.

Por último, fueron obsequiados el doctor Guerra y sus acompañantes con un magnífico almuerzo, al que concurrieron gran número de invitados de la comarca y de la villa de Güines.

Después de las tres de la tarde regresó a la Habana el Superintendente General, sumamente satisfecho del éxito de esta fiesta cultural.

Por nuestra parte felicitamos cordialmente, al Director de la Escuela número 31, a sus maestros y a los niños y niñas que pusieron de manifiesto su cultura y su bondad.

Este remedio sana las

LLAGAS

No descuide usted llagas, úlceras y demás dolorosos males análogos. Tanto si provienen de infección en la sangre o de lesiones mal curadas, su descuido puede traer graves consecuencias. Cuando menos siempre causan irritantes molestias que es innecesario sufrir.

Para sanar este mal tiene Ud. ahora **Unguentine**, remedio poderosísimo de aplicación externa, la última palabra de la Ciencia Médica, que sana, desinfecta y cicatriza toda afección de la piel y que es empleado en muchos hospitales de Inglaterra, Estados Unidos y otros países. No hay nada como **Unguentine**. Empléase también para erupciones cutáneas, eczema, quemaduras, rozaduras, heridas, almorranas, etc. Se vende en todas las buenas droguerías y boticas. Recuerde bien y

Aplíquese **Unguentine** *—en seguida!*

THE NORWICH PHARMACAL CO., Norwich, N.Y., E.U.A.

PRODUCCION AZUCARERA DE LA ISLA DE CUBA

ZAFRA DE 1925-1926

ESTADO de la exportación y existencias de azúcares hoy día 30 de Junio de 1926, comparado con igual fecha de 1925 y de 1924.

EXPORTACION	1924 Sacos	1924 Toneladas	1925 Sacos	1925 Toneladas.	1926 Sacos	1926 Toneladas.
Habana	1.288.307		2.036.260		1.293.433	
Matanzas	1.586.625		1.611.501		870.560	
Cárdenas	1.710.887		1.606.017		892.745	
Cienfuegos	1.722.174		2.183.814		1.792.639	
Sagua	1.063.834		1.486.742		878.111	
Caibarién	1.231.359		1.609.854		1.051.921	
Guantánamo	398.001		521.869		704.017	
Cuba	393.358		485.025		421.369	
Manzanillo	696.584		546.255		726.921	
Santa Cruz del Sur y Manopla	540.599		657.351		449.827	
Nuevitas, Pastelillo y P. Tarafa.	3.320.097		4.501.140		4.344.224	
Antilla y Tánamo	998.193		1.332.895		1.154.655	
Nipe Bay	236.216		306.008		364.335	
Júcaro, P. Alto y B. Grande	988.434		1.157.684		909.876	
Puerto Padre y Vita	698.092		551.940		796.774	
Banes	162360		300.320		345.247	
Manatí	349.937		380.635		268.468	
Zaza	33.903		"		48.461	
Casilda (Trinidad)	122.752		168.448		112.276	
	17.541.712	2.505.959	21.443.758	3.063.394	17.425.850	2.489.408
EXISTENCIAS						
Habana	423.335		693.008		636.799	
Matanzas	706.260		1.369.953		1.419.413	
Cárdenas	509.456		1.298.592		1.645.424	
Cienfuegos	134.156		336.637		354.656	
Sagua	300.555		254.528		412.794	
Caibarién	334.048		490.499		650.685	
Guantánamo	292.912		278.274		340.371	
Cuba	269.950		262.008		262.500	
Manzanillo	"		"		"	
Santa Cruz del Sur y Manopla	"		"		"	
Nuevitas, Pastelillo y P. Tarafa.	1.117.444		1.371.072		1.759.948	
Antilla y Tánamo	301.410		177.813		260.779	
Nipe Bay	158.546		238.725		171.377	
Júcaro, P. Alto y B. Grande	"		"		"	
Puerto Padre y Vita	645.138		439.556		626.458	
Banes	69.570		188.090		169.984	
Manatí	178.422		233.469		397.396	
Zaza	8.492		60.025		66.884	
Casilda (Trinidad)	67.287		107.169		117.677	
	5.516.986	788.141	7.849.418	1.121.345	9.293.145	1.327.292
Consumo local		3.294.100		4.184.739		3.817.000
		62.000		80.000		70.000
Recibidas hasta 30 de Junio en puertos		3.356.100		4.264.739		3.887.000

Distribución de las 2.505,959 toneladas de azúcar exportadas hasta 30 de Junio de 1924

	Sacos	Toneladas.
Puertos al Norte de Hatteras.	10.634,909	1.519,273
New Orleans.	2.352,959	336,137
Interior E. U.	133,294	19,042
Galpeston	521,307	74,473
Savannah	559,336	79,905
Canadá.	355,852	50,866
España.	"	"
México.	"	"
A. del Sur.	"	"
Japón y China.	87,789	12,541
Australia.	"	"
India.	"	"
Europa.	2.896,266	413,752
	17,541,712	2.505,959

Distribución de las 3.063,394 toneladas de azúcar exportadas hasta 30 de Junio de 1925

	Sacos	Toneladas
Puertos al Norte de Hatteras.	10.671,137	1.524,448
New Orleans.	2.982,595	426,085
Interior E. U.	172,935	24,705
Galveston	969,872	138,553
Savannah	752,997	107,571
Canadá.	533,165	76,167
España.	"	"
México.	"	"
A. del Sur.	168,366	24,138
Japón y China.	328,128	34,018
Australia.	"	"
India.	"	"
Europa.	4.958,963	707,709
	21.443,758	3.063,394

Distribución de las 2.489,408 toneladas de azúcar exportadas hasta 30 de Junio de 1926

	Sacos	Toneladas
Puertos al Norte de Hatteras.	9.997,576	1.428,225
New Orleans.	2.455,854	350,836
Interior E. U.	146,488	20,927
Galveston	897,075	128,153
Savannah	819,350	117,050
Canadá.	148,483	21,212
España.	"	"
México.	"	"
A. del Sur.	3,521	503
Japón y China.	654,787	93,541
Australia.	21,000	3,000
India.	21,000	3,000
Europa.	2.189,984	312,855
	17.425,859	2.489,408

Habana 30 de Junio de 1926.

Notas:—Sacos de 320 libras.
Toneladas de 2,240 libras.

Joaquin G. Gumé. **Leandro Mejer.**

COMPAÑIA NACIONAL DE HIELO, S. A.

AVISO

A Nuestros Clientes y al Público en General

Por contrato celebrado por esta Compañía con la Nueva Fábrica de Hielo, S. A., esta última se hace cargo del servicio del hielo a nuestros clientes a partir del día 16 del corriente, de acuerdo con los mismos precios de venta que rigen actualmente.

COMPAÑIA NACIONAL DE HIELO, S. A.

Luis G. Estéfani,

Presidente.

N. Gelats & Co. BANQUEROS HABANA *Aguiar 106-108*

Vendemos cheques de Viajeros Pagaderos en Todas Partes del Mundo y Cartas de Crédito Circulares en las Mejores Condiciones

"SECCION DE CAJA DE AHORROS"

Recibimos Depósitos en Esta Sección Pagando Interés de 3 por 100 Anual

Todas estas operaciones pueden efectuarse también por correo

M.E.C.D. 2016

MERCADO DE LA HABANA

BOLSA LOCAL

El mercado durante la mañana de ayer estuvo inactivo, con algún pequeño movimiento en preferidas y preferentes de Havana Electric Utilities.

El día primero de julio, la Compañía Internacional de Teléfonos tenía 399.930 acciones. La nueva emisión no excedía de 199.965 acciones. Los derechos para suscribir nuevas acciones terminan el día 27 del mes actual.

La capitalización de la Nueva Compañía Consolidada que comprende la Havana Electric Railway Light and Power Company y la Cuban Utilities Company, al efectuarse la fusión será de 33.153 acciones preferidas del seis por ciento, 200.000 acciones preferidas de segunda emisión y 220.000 acciones comunes.

En la Bolsa se cotizarán dentro de breves días quinientos mil pesos en bonos de la Compañía de Jarcia de Matanzas.

Envió a la Bolsa la Compañía de los Ferrocarriles Unidos su nota semanal anunciando la recaudación durante la semana que terminó el día 10 de este mes, que asciende a la cantidad de $242.511.05.

Los valores de la Compañía de Jarcia de Matanzas rigieron con mejor tono al igual que los de los Unidos, Cuban Telephone y Cervecera.

Bien impresionados permanecen los bonos de Cuba, los de Cervecera y Nueva Fábrica de Hielo.

Quieto cerró el mercado.

BOLSA DE LA HABANA

COTIZACION OFICIAL

Julio 17 de 1926.

BONOS Y OBLIGACIONES INSCRIPTOS EN LA BOLSA DE LA HABANA
Valor: $82.892.520 00

	Capital	Interés	Cupón	Comp.	Vend.
				COTIZACION	
R. Cuba 190 Speyer..	$35.000.000	5 %	M S	102½	—
R. Cuba 1905 D. I. . .	11.169.800	5 %	M S	94	—
R. Cuba 1909 1|2 . .	16.500.000	4 %	F A	92	100
R. Cuba 1914 Morgrn..	10.000.000	5 %	F A	100	—
R. Cuba 1917 Puertos .	7.000.000	5 %	M N	96	—
R. Cuba 1923 5 1|2 . .	50.000.000	5½ %	E15J15	101	103
R. Habana 1a. hip. .	6.183.000	6 %	E.A.J.O	102	—
R. Habana 2a. hip. . .	2.655.000	6 %	E.A.J.O	100	—
Rancéo Territorial . . .	4.000.000	5 %	E J	—	—
Calzado	400.000	8 %	J D	75	100
Cerv. Internacional . .	2.000.000	7 %	E J	102	107
Cs. Az. Ciego de Avila	700.000	6 %	Mz. 30	—	—
Acueducto Cienfuegos .	1.500.000	7 %	J D	—	—
Ca. Curtidora	200.000	6 %	J D	40	—
Gas y Electricidad . .	4.000.000	6 %	J D	105	—
F. C. Gibara	349.000	8 %	F A	—	—
H. Electric (Cons.) . .	8.972.581	5 %	F A	98¾	101¾
H. Electric (H. g.) .	21.030.000	5 %	M S	99	101
Cs. Licorera	2.500.000	7 %	A y O	20	—
Manufacturera	2.600.000	6 %	A y O	47½	54
Matadero Industrial . .	500.000	6 %	F A	—	—
Nacional de Hielo . . .	300.000	8 %	J D	—	—
N. F. de Hielo (bonos)	3.000.000	6 %	J D	101½	105
N. F. de Hielo (obligs.)	3.000.000	7 %	J D	100	—
F. C. Noroeste.	3.000.000	6 %	E J	—	—
Papelera serie A. . . .	500.000	8 %	F15A15	100	105
Papelera serie B. . . .	800.000	8 %	M N	55	60
Eléctrica Santiago . . .	1.500.000	6 %	E J	—	—
Teléfono.	2.000.000	5 %	E J	—	—
Teléfono (Conv. Col.)	2.500.000	5 %	E J	—	—
F. C. Unidos	3.830.000	5 %	E J	84	—
Cs. Urbanizadora . . .	2.000.000	8 %	D.M.J.S.	—	—
Metropolitana				99¾	103

ACCIONES	Capital	COTIZACION Comp.	Vend.
Valor inscripto: $283.014,800.00			
Compañía Cubana de Accidentes	$ 250.000	—	—
Banco Agrícola de Puerto Príncipe..	320.000	—	—
Banco Territorial de Cuba	5.000.000	—	—
Banco Territorial de Cuba (benef.)..	5.000.000	—	—
Calzado, preferidas	400.000	—	—
Cervecera Internacional (preferidas).	1.000.000	130	—
Compañía Azucarera Ciego de Avila..	1.200.000	—	—
Acueducto de Cienfuegos	1.000.000	—	—
Constancia Cooper Company	1.000.000	—	—
Compañía Constructora (preferidas)..	2.000.000	—	—
Compañía Constructora (comunes) . .	3.000.000	—	—
Cuba Cane Sugar (preferidas)	50.000.000	—	—
Cuba Cane Sugar (comunes)	50.000.000	—	—
Cuban Railroad (preferidas)	10.000.000	—	—
Cuban Central (preferidas)	900.000	—	—
Cuban Central (comunes)	900.000	—	—
Cuban Tire R. Co. (preferidas) . .	781.700	—	—
Cuban Tire R. Co. (comunes)	2.563.400	—	—
Compañía Curtidora Cubana	300.000	4	—
Ferrocarril Gibara-Holguín	400.000	—	—
Havana Electric (preferidas)	21.000.000	11¼½	—
Havana Electric (comunes)	15.000.000	22¾	—
Compañía Industrial de Cuba	250.000	—	—
Cs. Jarcia de Matanzas (preferidas)	2.500.000	95	97½
Cs. Jarcia de Matanzas (comunes) ..	3.500.000	33½	37
Compañía Licorera (comunes)	8.000.000	1	4
Lonja Comercio Habana (preferidas)	200.000	—	—
Lonja Comercio Habana (comunes) ..	200.000	170	200
Manufacturera Nacional (preferidas).	5.000.000	6½	7½
Manufacturera Nacional (comunes) ..	6.000.000	2	4
Matadero Industrial	1.000.000	—	—
Empresa Naviera (preferidas)	2.000.000	52	60
Empresa Naviera (comunes)	4.000.000	9	14
Nueva Fábrica de Hielo	3.000.000	400	—
Nacional de Perfumería (preferidas).	1.400.000	—	—
Nacional de Perfumería (comunes) ..	1.850.000	—	—
Cs. Cubana de Pesca (preferidas) ..	1.000.000	107	—
Cs. Cubana de Pesca (comunes)	1.500.000	35	60
Banco de Préstamos	500.000	—	—
Eléctrica de Santiago de Cuba	1.500.000	—	—
Eléctrica de Sancti Spíritus	89 800	—	—
Cuban Telephone (preferidas)	2.000.000	107¾	109
Cuban Telephone (comunes)	5.000.000	120	—
Teléfono Internacional	25.000.000	120	125
The Trust Company of Cuba	5.000.000	—	—
F. C. Unidos y Amacenes de Regla.	6.859.970	92	100
Union Oil Coropany	1.000.000	—	—
La Unión Nacional (preferidas) . . .	750.000	—	—
La Unión Nacional (beneficaras) . .	750.000	—	—
Cs. Urbanizadora (preferidas) . . .	1.500.000	—	—
Cs. Urbanizadora (comunes)	3.000.000	—	—
Metropolitan Auto	200.000	—	—

Nota.—Es de observarse que en la Bolsa de la Habana solamente dos Compañías azucareras cotizan sus valores: la Compañía Azucarera Ciego de Avila y la Cuban Cane Corporation. En cambio, obsérvese el número de Compañías azucareras que cotizan sus valores en la Bolsa de New Yolk. Véase dicha información. El montante total de los valores nscriptos en la Bolsa de la Habana, incluyendo los bonos de la Deuda Pública, asciende a $460.930.021.00.

MERCADO DE ALGODON

Al cerrar ayer el mercado de New York se cotizó el algodón como sigue:

	Quintal
Julio	.....
Octubre	17.30
Diciembre	17.29
Enero (1927)	17.31
Marzo (1927)	17.49
Mayo (1927)	17.55

PROMEDIO DE LA COTIZACION OFICIAL DEL PRECIO DEL AZUCAR

MES DE JULIO
Primera quincena

Habana	2.039957
Matanzas	2.096759
Cárdenas	2.076193
Sagua	2.106964
Manzanillo	2.060807
Cienfuegos	2.091861

ESTABLECIDA EN 1905 — CAPITAL PAGADO $500.000

THE TRUST COMPANY OF CUBA

ALBACEAS - SÍNDICOS - ADMINISTRADORES

Departamento de Bienes Departamento de Seguros
Cajas de Seguridad Valores en Custodia

Tendremos mucho gusto en explicarle nuestro servicio en detalle, por carta o personalmente.

OBISPO 53 — HABANA

N. GELATS & CIA.

SECCION DE CAJA DE AHORROS

Se avisa por este medio a los depositantes en esta Sección que pueden presentar sus libretas en Moneda Nacional o Americana, en nuestras Oficinas, Aguiar 106 y 108, a partir del 15 del actual, para abonarles los intereses correspondientes al trimestre vencido en 30 de Junio de 1926.

Habana, Julio 9 de 1926.

6888 — 10 d-11.

FRANCO

SE COTIZO A RAZON DE
40 FRANCOS
65 CENTIMOS
DOLLAR

TABACO

DEL MERCADO EN RAMAS

La mañana de ayer fué totalmente quieta en el mercado local de la hoja. Nada extraño tratándose de un sábado. Pero tampoco extrañará que de un día a otro necesitemos comunicar a nuestros lectores que han pasado a terceras manos importantes lotes de quintas y segundas de Remedios, de la cosecha de 1924 a 1925, y también unos dos mil tercios de clases limpias de Vuelta Abajo de la nueva cósecha.

Son varias las operaciones que "parecen" concertadas.

COMPRAS DE VEGA

Recibimos varias cartas informándonos acerca de algunas de las compras hechas en estos días en las zonas productoras.

En Los Remates compraron las afamadas vegas denominadas "Salguiro" y "Ojo de Agua', la firma almacenista de esta capital González y Vázquez. Ambas suman unos cuatrocientos tercios.

En las zonas de Cabaiguán, fincas Monte Abajo, Viajacas y otras y en Zaza del Medio, han comprado vegas en tercios las firmas Menéndez y Compañía, González y Hermanos, Abraham Haas y Compañía y Godínez y Hermanos.

También en las zonas de Tamarindo han comprado vegas en matules los señores Foyo y Rodríguez, Antonio González S. en C., Altuber y otros.

ENTRADAS DE TERCIOS

Ayer entraron por el patio y el almacén de recibo de los ferrocarriles las siguientes partidas de tercios:

De Cabaiguán, para Angel Prieto y Hermano, 115.

De Falla, para Antonio González, S. en C., 125.

De Zaza del Medio, para Iglesias y García, 140.

De Consolación, para Facundo Gutiérrez e Hijos, 16.

De Guayos, para Muñiz y Hermanos, 84.

De San Juan y Martínez, para Cifuentes, Pego y Compañía, 71.

De Puerta de Golpe, para Sierra y Díez, 20.

De Mendoza, para Calixto López, 26.

De Cabaiguán, para Ramón Cepa y Compañía, 84.

De Consolación, para González y Hermanos, 74.

De Santa Clara, para Tomás Benítez León, 120.

De Sancti Spíritus, para González y Hermanos, 83.

De Remedios, para Echevarría y Pérez, 101.

COLUMNA DEL DETALLISTA

SOBRE LOS CUPONES

Los comisionados del Centro de Detallistas y de la Asociación de Detallistas que en comisión conjunta vienen actuando y trabajando por lograr la completa supresión de los vales y cupones que regalan las fábricas a los consumidores dañando grandemente a los detallistas, se reunieron en el domicilio de la Asociación para proceder a la designación de la mesa ejecutiva. Como resultado de la elección se cubrieron los cargos en la forma siguiente: Presidente, señor José García Rodríguez; Vice-Presidente, señor Jossoé Galego; Secretario, señor Jesús Díaz y Vice Secretario, señor Matías Pardo desempeñando el cargo de vocales los demás comisionados.

Acordaron unánimemente interesar al Cento de Cafés de la Habana y al Gremio de Vidrieras de Tabacos y Cigarros en las gestiones que se realizan pues ambas instituciones también están interesadas en la abolición de la mencionada costumbre de regalar por medio de vales o cupones.

La comisión viene actuando con gran entusiasmo y como ayer decíamos ya han logrado la promesa de varias fábricas con la condición que la medida sea de carácter general, obligándose todos a cumplirla y respetarla.

LA FEDERACION Y LOS TELEFONOS

En la tarde de ayer una comisión de la Federación Nacional de Detallistas, integrada por el señor Lucio Fuentes, Presidente, Narciso Pardo, Vice Presidente, Enrique San Julián, Tesorero, y nuestro compañero Antonio Pérez Manrique, Secretario, celebró una larga entrevista con el señor José Fernández, Vice-Presidente de la Cuban Telephone. En esa entrevista se trataron diferentes asuntos relacionados con la Compañía y los minoristas, en los cuales están interesadas distintas instituciones detallistas del interior de la República cuya representación ostenta la Federación.

Los comisionados salieron muy bien impresionados de la amable acogida que les había tributado el señor Fernández y manifestaron que piensan, dado los términos de la entrevista, que los asuntos tratados, y muy especialmente el que se refiere a la Cámara de Comercio de Remedios, ha de ser solucionado satisfactoriamente, saliendo sin daño ni prejuicio ni la Compañía ni los Detallistas. En la próxima semana se celebrará otra entrevista y en ella se dará solución definitiva a todos los problemas.

JUNTA EN EL CENTRO DE CAFES

Para el próximo viernes 20, y en su local social de Marzo Abreu número 12, altos, ha sido citada la Junta Directiva del Centro de Cafés. En esa sesión se darán cuenta de las diversas e importantes gestiones que han realizado varias comisiones de los asociados, contándose entre ellas la adaptación del Reglamento de Limpieza de la Ciudad de la Habana a lo que en relación con la higiene pública y el baldeo de los cafés establecen las Ordenanzas Sanitarias vigentes.

MIEL EXPORTADA

Por este puerto se exportaron con destino a Nueva York 1.300.000 galones de miel de purga, con un valor de $8.500.

FINANZAS

COMERCIO

La crisis comercial es ahora lo más grave. Hace lo menos dos años no se creía en su advenimiento. Hoy es el asombro de todos. Sobre nuestra vida comercial pesan infinitos estorbos, privados y oficiales.

Comunmente los cubanos creen que el comercio es el comerciante, como creen que el azúcar es el azucarero. De este erróneo concepto se deriva el tópico equivocado de que el comercio, la industria azucarera y toda la vida económica del país es propiedad forastera. Es decir que la cosa en sí es la persona que la explota.

De ahí nace ese sentimiento de agresividad contra el comercio heredado a través de los años de un viejo rencor hoy inaplicable.

Este rencor del consumidor al proveedor es además una manifestación de ineptitud social. El es el que nos lleva cuando ejercemos el poder oficial a desconocer las conveniencias de ayudarlo y acrecentarlo como un acto de solidaridad social beneficioso para todos.

De ahí su persecución, antes que su estudio; su expoliación, antes que su ayuda; sin saber, por cierto, que el caso del tráfico comercial, no ya el cese, su moderada disminución, mucho menor que la que hoy sufrimos, nos llevará infalible y fatalmente a la desesperación y la ruina colectiva.

Quiera el cielo que no sea en Cuba donde haya que exclamar con el viejo sociólogo: "¡Desgraciada nación la que no ha fomentado su comercio; despreciable, la que lo haya perdido cuando debía acrecentarlo!"

ZAFRA AZUCARERA

MERCADO LOCAL

Sólo se encuentra moliendo el Central Santa Lucía, en Oriente.

Los ciento setenta y seis centrales que han terminado su molienda elaboraron 4.840.814 toneladas de azúcar contra 5.249.500 toneladas que era el estimado para esos centrales.

Ayer se exportaron por distintos puertos de la República 59.959 sacos de azúcar.

Las exportaciones efectuadas durante la pasada semana por distintos puertos, ascendieron a 285.254 sacos de azúcar de los que 57.900 sacos fueron con destino a Europa.

Durante la semana se hicieron en el mercado local las siguientes ventas:

28.000 sacos a 2 11|32 centavos libra costo y flete Gibara.

23.000 sacos a 2 33|64 centavos libra costo y flete Gibara.

10.000 sacos a 2.20 centavos libra, libre a bordo, costa Norte.

En el mercado de Nueva York se hicieron durante la semana que terminó ayer, las siguientes operaciones.

30.000 sacos de Cuba a 2 3|8, 2 11|32 y 2 5|16 centavos libra, costo y flete.

78.000 sacos de Puerto Rico, a 4.14 y 4.11 centavos libra costo, seguro y flete.

Dos mil toneladas de Filipinas a 4.08 centavos libra costo, seguro y flete.

En la Bolsa de Azúcares Futuros se vendieron durante la semana 257.000 toneladas.

Durante la semana se efectuaron en el mercado de Londres los siguientes ventas:

350.000 sacos de Cuba a precios que fluctuaron de 2.26 a 2.29 centavos libra libre a bordo, para el Reino Unido y el Extremo Oriente.

42.000 sacos de Cuba para Holanda, a 2.26 centavos libra libre a bordo.

Tres mil toneladas de Santo Domingo a 11 chelines y 9 peniques.

EXPORTACION DE AZUCAR

Las exportaciones de azúcar reportadas ayer por las aduanas en cumplimiento de los apartados primero y octavo del decreto 1,770, fueron las siguientes:

Adpana de Matanzas: 7,511 sacos. Destino: New Orleans.
Aduana de Matanzas: 6,000 sacos. Destino: Galveston.
Aduana de Cárdenas: 6,840 sacos. Destino: New York.
Aduana de Caibarién: 17,808 sacos. Destino: New York.
Aduana de Nuevitas: 1,800 sacos. Destino: Boston.

COTIZACION OFICIAL DEL PRECIO DEL AZUCAR

Deducidas por el procedimiento señalado en el Apartado Quinto del decreto 1770

Habana	2.053231
Matanzas	2.111693
Cárdenas	2.090155
Sagua	2.120924
Manzanillo	2.074771
Cienfuegos	2.105541

INFORMACION MERCANTIL DEL PUERTO

BUQUES ATRACADOS

Goleta hondureña Jerome Nilson, en bahía.

Goleta haitiana Alida Bonneffi, en bahía.

Vapor norteamericano Josep Seep, en Belot.

Goleta hondureña Chiquita, en bahía.

Vapor español Reina María Cristina, en San Francisco.

Vapor Uhman, en Arsenal.

MOVIMIENTO DE CABOTAJE

Vapor español Cristóbal Colón, en San Francisco.

Vapor noruego Segundo, en Machina.

Vapor francés Ontario, en Machina.

Vapor brasileño Bahía, en bahía.

Vapor alemán Henrich Arp, en Atarés.

REGISTRO DE BUQUES PARA LA EXPORTACION

Vapor noruego Segundo, para Buenos Aires.

Vapor norteamericano Presidente Adams, para San Francisco.

Vapor norteamericano Ecuador, para Nueva York.

Vapor norteamericano Monterrey, para Nueva York.

Vapor norteamericano Siboney, para Nueva York.

Vapor inglés Toloa, para Nueva York.

Vapor norteamericano Parismina, para Cristóbal.

Vapor norteamericano Atenas, para Cristóbal.

Vapor norteamericano Pastores, para Cristóbal.

Vapor norteamericano Turrialba, para Nueva Orleans.

Vapor norteamericano Cartago, para Nueva Orleans.

Vapor norteamericano W. D. Munson, para Nueva Orleans.

Vapor hondureño Amapala, para La Ceiba.

Vapor inglés Essequibo, para Valparaíso.

Vapor español Barcelona, para Barcelona y escalas.

Vapor español Reina María Cristina, para Veracruz.

Vapor inglés Orcoma, para Liverpooll.

Vapor español Cristóba l Colón, para La Coruña y escalas.

Vapor sueco Fronsi, para San Francisco.

MOVIMIENTO DE CABOTAJE

ENTRADAS

Goleta cubana Zubieta, patrón Pujol, de Cárdenas, con carga general.

SALIDAS

Vapor cubano Guantánamo, para Guantánamo y escalas.

Vapor cubano Baracoa, para Santiago de Cuba.

Vapor cubano Cayo Cristo, para Caibarién.

Vapor cubano Oriente, para Nuevitas y escalas.

Goletas

Almanza, para Nuevitas.
Margarita, para Cayo Coco.
José Luis, para La Fe.
Dos Isabeles, para Santa Lucía.
Victoria: para Punta Alegre.
María Mercedes, para Cárdenas.
María del Carmen, para Cárdenas.
Zubieta, para Cárdenas.

CARGAMENTO DE CEMENTO

Procedente de Slite (Suecia) llegó ayer el vapor alemán Heinrich Arp, conduciendo un importante cargamento de cemento para la Habana y para puertos de la Isla.

PLATANOS EN TRANSITO

El vapor norteamericano Heredia lleva en tránsito para Nueva Orleans, cuarenta mil racimos de plátanos de Puerto Limón.

RESUMEN DE VIVERES

Vapor americano 'Estrada Palma', de Key West.

Manteca, bultos	510
Idem, kilos	130.164
Huevos, cajas, ...	800
Coles, kilos	14.173
Menudos, bultos	13
Gallétas, cajas	4
Salchichas, bultos	17
Jamón, caja	1
Puerco, piezas	2.341

MOVIMIENTO DE EXPORTACION

TABACO

Vapor norteamericano "Orizaba", para Nueva York:

Torres Gener Hermano, para B. Aires, 6 cajas con 58.000 tabacos elaborados.

Torres Gener Hermano, para Nueva York, 7 cajas con 21.000 tabacos elaborados.

A. Menéndez, 40 tercios tabaco en rama.

Vapor norteamericano "México", para Veracruz:

Aixalá Cº, para Veracruz, 50 tercios tabaco en rama.

Vapor norteamericano "Miami", para Key West:

Walter Smith. 47 tercios tabaco.
M. A. Pollack: 20 pacas tabaco.

Vapor inglés "Essequibo", para Centro América:

C. del Peso, para el Perú: 4 cajas con 28.000 tabacos.

Torres Gener Hermano, para Valparaíso: 30 pacas tabaco.

C. del Peso, para Chile: 300 bultos tabaco.

Vapor español "Cristóbal Colón", para España:

López y Cuervo, 15 cajas con 75 mil tabacos elaborados.

C. del Peso: 5 cajas con 19.000 tabacos.

Cifuentes, Pego y Cº: 34 cajas con 170.000 tabacos elaborados.

AZUCAR

Vapor norteamericano "H. M. Flagler", para Key West:

Hershey Corp.: 1.800 saquitos de azúcar refinada.

FRUTOS Y VEGETALES

Vapor norteamericano "Orizaba", para Nueva York:

A. Cejudo: 400 huacales; 6 barriles aguacate.

Independent Fruit Cº: 19 id. aguacate; 517 ídem toronjas.

P. D. de Pool: 101 cajas aguacate.

J. Mederos: 90 cajas toronjas.

Vapor norteamericano "Miami", para Key West:

A. Cejudo: 18 bultos plátanos; 600 ídem aguacate.

ALCOHOL

Goleta hondureña "Chiquita", para Honduras:

Orden: 900 cajas alcóhol.

FIBRAS

Vapor noruego "Segundo", para B. Aires y escalas:

Compañía Cubana de Jarcia: mil fardos jarcia.

PESETA

SE COTIZO A RAZON DE
6 PESETAS
31.71
DOLLAR

REAL ESTATE

CASAS, SOLARES, HIPOTECAS

HIPOTECAS Y CASAS

El mercado quieto y sin operaciones.

SOLARES

El mercado de solares se mantiene activo; sobre todo en el sector de Barandilla y 5a Avenida.

MERCADO LOCAL DE CAMBIOS

El aspecto del mercado de cambios era el siguiente:

Continúa firme la libra esterlina.

El franco francés y el belga tuvieron una fuerte reacción, aunque esperamos que no dure esta firmeza pues la tendencia es bajista.

La peseta española actuó firme en operaciones al contado y floja en ventas a plazos que se cotizan a razón de dos puntos mensuales.

No hubo operaciones.

Cotizaciones	Valor
New York cable	1 10 P.
New York vista	5 64 P.
Londres cable	4.87 ⅛
Londres vista	4.86 ⅝
Londres 60 d|v	4.83 ½
París cable	2.47
París vista	2.48
Hamburgo cable	23.85
Hamburgo vista	23.83
Madrid cable	15.84
Madrid vista	15.83
Italia cable	3.41
Italia vista	3.40
Bruselas cable	2.47
Bruselas vista	2.46
Zurich cable	19.40
Zurich vista	19.39
Amsterdam cable	40.21
Amsterdam vista	40.19
Toronto cable	¼ P.
Toronto vista	3 16 P.
Hong Kong cable	55.15
Hong Kong vista	55.00

COLEGIO DE CORREDORES - NOTARIOS COMERCIALES DE LA HABANA

COTIZACION OFICIAL DE AYER, 17 DE JULIO

Cambios	Tipos
S|E. Unidos cable	3 32 P.
S|E. Unidos vista	1 10 P.
Londres cable	4.87 ¼
Londres vista	4.86 ⅞
Londres 60 d|v	—
París cable	2.46
París vista	2.45
Bruselas vista	2.45
España cable	15.85
España vista	15.83
Italia vista	3.41
Zurich vista	19.39
Hong Kong vista	54.75
Amsterdam vista	40.22
Copenhague vista	—
Christianía vista	—
Estocolmo vista	—
Montreal vista	—
Berlín vista	—

Notarios de turno

Para Cambios: José R. Benavides.

Para intervenir en la cotización oficial de la Bolsa de la Habasa: Raul E. Argüelles; Armando Parajón.

Visto Bueno: Antonio Arocha, Síndico Presidente. — Enrique Pertierra, Secretario Contador.

CLEARING HOUSE

Las compensaciones efectuadas ayer entre los Bancos asociados al Clearing House de la Habana ascendieron a la cantidad de $2.444,777.58.

RESUMEN SEMANAL DEL CLEARING HOUSE

Las compensaciones de los Bancos asociados al Clearing House de la Habana durante la pasada semana fué como sigue:

Julio 12	$ 3.138.992 30
Julio 13	2.736.558 61
Julio 14	2.854.368 25
Julio 15	3.063.375.10
Julio 16	2.404.742 02
Julio 17	2.444.777 58
Total	$16.642.813 86

MERCADO DE FLETES

Cotizaciones	100 libras	
Costa Norte a Filadelfia	13½	14½
Costa Sur a Galveston . .	12½	13½
Costa Norte a N. Orleans	12	13
Costa Norte a New York	13½	14½
Costa Norte a Halifax . .	—	—
Costa Norte a St. John . .	—	—
Costa Norte a Savannah.	—	—
Costa Norte a Boston . .	15½	16½
Costa Sur a Filadelfia . .	15½	16½
Costa Sur a New York . .	15½	16½
Costa Sur a N. Orleans . .	13	14
Costa Sur a St. John . .	—	—
Costa Sur de Halifax . . .	—	—
Costa Sur a Boston . . .	17½	18½
Costa Ser a Galveston . .	13½	14½

Estas cotizaciones son exclusivamente sobre azúcar.

COMPAÑIA DE FERROCARRIL DE RESULTA

SEGUNDA CONVOCATORIA

Junta General Ordinaria

No habiéndose podido constituir por falta de quorum la Junta General Ordinaria convocada para el día diez y seis del corriente mes de Julio, se convoca por segunda vez a los señores accionistas de esta Compañía para la Junta General Ordinaria que se celebrará el día DIEZ Y OCHO DEL ENTRANTE MES DE AGOSTO, A LAS CUATRO Y MEDIA DE LA TARDE, en el local de la Secretaría de esta Compañía, en los altos de la casa calle de Aguiar, número sesenta y seis.

Se recuerda a los señores accionistas que de acuerdo con lo dispuesto en el artículo diez y ocho de los Estatutos, la Junta se celebrará, cualquiera que sea el número de accionistas que concurran y cualquiera que sea el número de las acciones representadas por los mismos.

En dicha Junta se tratará de los asuntos a que se refieren los artículos trece y catorce de los Estatutos.

Habana, diez y siete de Julio de mil novecientos veinte y seis.

Luis de Solo.
Secretario.
6962.—1d-18

NUEVOS MODELOS

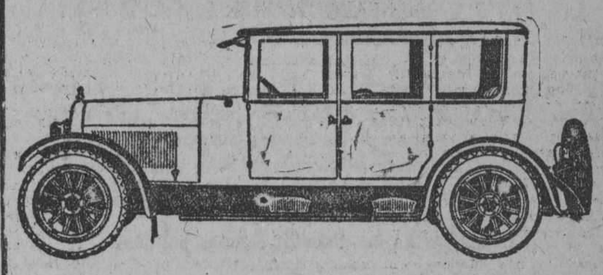

DEBIENDO APARECER EN AGOSTO NUEVOS MODELOS DE LA MAYORIA DE LAS MARCAS EN ESTE MERCADO, NOS ANTICIPAMOS A LA DEPRECIACION CONSIGUIENTE EN LOS CARROS USADOS QUE TENEMOS EN EXISTENCIA, CON UNA

GRAN LIQUIDACION DE AUTOS DE USO FLAMANTES Y EN PERFECTO FUNCIONAMIENTO

BUICK
DODGE
CADILLAC
CHANDLER
CLEVELAND
NASH
MARMON
CUNNINGHAM
LOCOMOBILE 8 cil.
ESTRELLA
FORD
STUTZ
DURANT
HUDSON
ESSEX
PACKARD
ETC., ETC

Algunos de estos vehículos los garantizamos mecánicamente y los vendemos con facilidades de pago, tomando otros carros usados en parte de pago.

TENEMOS LA GANGA QUE USTED BUSCA.

J. ULLOA & COMPAÑIA

P. MARTI 3, 5 Y 7. — TELFFONO M-7951.

Distribuidores de Packard, Hudson, Essex y White.

COMPAÑIA DE CREDITO COMERCIAL E INDUSTRIAL, S. A.

Aviso

A los señores accionistas de esta compañía se participa por este medio, que en junta celebrada por el Consejo de Directores el día 5 de los corrientes, quedó acordado repartir el 3 0|0 como 8o. dividendo correspondiente al semestre comprendido entre Enero 1o. y Junio 30 del año en curso.

El pago del citado dividendo empezará a efectuarse en las Oficinas de esta Compañía, M. Gómez (antes Monte) número 66, a partir del día 21 próximo venidero.

L. que de orden del Sr. Presidente se publica para general conocimiento.

Habana. Julio 12 de 1926.

El Secretario,
F. Guijarro.

6813 — 3 alt. d14

VIAJERO, COMISIONISTA

En todos los ramos, especialista en telas y quincallería y botica; se ofrece con 10 años de práctica, experto en referencias e inspecciones de clientes, activo, serio y con garantía; habla y escribe Alemán, Español y Arabe.

DIRIGIRSE:
M. J. BENDECK. — BERNAZA, 63.

6872 3d-16.

CERVEZA: ¡DEME MEDIA "TROPICAL"!

M.E.C.D. 2016

NOTAS POLITICAS

LOS VETERANOS Y PATRIOTAS SE CONSTITUIRAN EN PARTIDO POLITICO

Para ello esperan que pasen estas elecciones parciales.—El coronel Despaigne electo Presidente del Consejo Supremo. El almuerzo-homenaje de ayer al señor Hernández Guzmán.—Los empresarios y propietarios de omnibus con Ruiz y la Cuesta.—Más sobre la candidatura de Concejales del Partido Liberal

Otras notas de los distintos campos políticos

Cordial entrevista entre Asbert y el Sr. Presidente de la República. El doctor Jiménez será homenajeado hoy.—Un banquete a M. Mariano Gómez y Carmelo Urquiaga en el T. Nacional

La Asociación Nacional de Veteranos y Patriotas en sus dos últimas sesiones celebradas en el local de los Emigrados Revolucionarios, eligió el Consejo Supremo formado por el Coronel Manuel Despaigne, como Presidente; los doctores Rodríguez Lendián y Oscar Soto y los Coroneles Thomas, Aguilera, Castro y Yero, Vice-presidentes y el doctor Guerra López como Secretario General. En esas sesiones fué acordada por unanimidad, la siguiente moción, firmada por los elementos más salientes de la patriótica colectividad:

"La Asociación Nacional de Veteranos y Patriotas, con la finalidad de hacer viable su programa por los medios reconocidos y recomendados por las leyes, y considerando que el único procedimiento eficaz en los momentos actuales es la apelación a los comicios, acuerda: 1. Nombrar una comisión compuesta de cinco a siete personas para que, en la oportunidad que lo crean conveniente, una vez celebradas las próximas elecciones, realice todos los actos necesarios para la organización de un partido político de carácter nacional que defienda y propague el programa de la asociación, ampliándolo y adaptándolo a las necesidades públicas y aspiraciones populares, para que puedan cumplirse lo que fueron los ideales de la revolución libertadora. 2. Esta comisión será designada por el Consejo Supremo, a quien la misma dará cuenta de su trabajo una vez realizado. 3. El Consejo Supremo al quedar organizado el partido político nacional convocará a la Asamblea Nacional de la asociación, para que ésta de acuerdo con los estatutos vigentes, acuerde lo que estime conveniente en relación con su mantenimiento o disolución. 4. La Asociación ofrece al empeño de esta organización los recursos de que pueda disponer.

El nuevo partido de los Veteranos y Patriotas, será contrario a la no reorganización de los partidos.

Prometemos a nuestros lectores una amplia información sobre los propósitos que mantienen los veteranos y patriotas.

EL ALMUERZO-HOMENAJE A HERNANDEZ GUZMAN

Al medio día de ayer y en los jardines de "La Tropical", se llevó a efecto el anunciado homenaje al Administrador de "La Lucha" y "La Noche", señor Hernández Guzmán por su merecida designación de candidato a Representante por el Partido Liberal en esta provincia, habiéndolo correspondido el número uno en la candidatura.

Próximamente a las dos de la tarde dió comienzo el acto, ocupando puestos preferentes en la mesa, junto al homenajeado, los Secretarios de Gobernación y Sanidad, Comandante Rogerio Zayas Bazán y doctor Francisco María Fernández; el Gobernador de la Provincia, Antonio Ruiz; el Alcalde Municipal, José María de la Cuesta; el Vice-presidente de la República, don Carlos de la Rosa; el Teniente de la Marina, Ayudante del Secretario de la Guerra, señor Baguer; el Licenciado Regusiferos; el Comandante Abelardo Chapelli; el Presidente del Ayuntamiento Manuel Pereira; los Concejales Cidre, Morán, Buchó y otros: el Alcalde de Regla, doctor Antonio Bosch; el Presidente de la Cámara de Representantes doctor Zaydín; Antonio Pardo Suárez; el Jefe de los Impuestos Municipales Valdés Gallol; el Sub-secretario de Instrucción Pública doctor Lamadrid; el Alcalde de Güira de Melena, doctor Antonio Rodríguez; Pedro Blanco; Oscar Herrera; Gustavo Parodi; Manuel Negreira; Alfredo Bosque; Modesto Morales Díaz; Ramiro la Presa; Capitán Ureña, de la Policía del Puerto; Rogerio Caramés; doctor Valdés Valenzuela y otros muchos que harían interminable esta relación.

El acto fué amenizado por la Banda Municipal, por el sin igual Sexteto Habanero y por el barítono cubano Mariano Meléndez que cantó varias canciones de actualidad acompañado por varios guitarristas.

A la hora de los brindis, fué el primero en hacerlo, en nombre de la comisión organizadora, el distinguido político señor Antonio Pardo Suárez, quien entonó un himno a los méritos e historia del homenajeado, siguiéndoles el conocido periodista Ramón Vasconcelos, quien pidió el voto para Hernández Guzmán y para los candidatos a Alcalde y Gobernador del Partido Liberal; el doctor Ramón Zaydín, que hizo un hermoso discurso y últimamente el señor Hernández Guzmán, quien terminó su elocuente pieza oratoria, diciendo que luchará con amor y lealtad, más que por su triunfo, por el del Partido Liberal y del Honorable señor Presidente de la República.

Grandes ovaciones recibieron los oradores todos, terminando el acto en medio del mayor entusiasmo, siendo muy felicitados los organizadores.

UN HOMENAJE HOY A LOS CANDIDATOS CUESTA Y CRUZ

Los Empresarios y Propietarios de ómnibus del término municipal de la Habana celebran al medio día de hoy en el restaurant "Palacio de Cristal" un almuerzo-homenaje en honor de los candidatos del Partido Liberal, señores Antonio Ruiz, Gobernador y José María de la Cuesta, Alcande.

Hora: doce del día.

LA CANDIDATURA DE CONCEJALES POR EL PARTIDO LIBERAL

Según todo indica, está a punto de quedar confeccionada la candidatura de Concejales del Partido Liberal, que sedá votada en la reunión del Ejecutivo Municipal, anunciada ya para la noche del próximo miércoles día 21. Se han dado los nombres de los que figurarán en el tiket electoral, pero nosotros, conocedores ni tanto de estas luchas y de estos problemas, no nos atrevemos a hacerla figurar en esta sección, ya que a los que se dan por fracasados les hemos visto actuar con mayores entusiasmos y energías, cerca de los elementos que dirigen al liberalismo habanero.

Y es que miramos al pasado y recordamos que minutos antes de quedar aprobada en definitiva la lista de los candidatos anteriores, fueron suprimidos nombres, precisamente de los que parecían contar con mayores probabilidades de triunfo, nombres que no eran siquiera discutidos.

Un caso hubo, en que un aspirante, que obedecía a un pacto, sagrado por cierto, ya que le habían firmado dos ilustres hombres, que habían muerto antes del cumplimiento del mismo, el que era Presidente del citado Comité Ejecutivo, doctor Rafael Martínez Alonso y General Emilio Núñez y Rodríguez, se le retiró del número de los candidatos, momentos antes de comenzar la sesión en que había de confirmarse el pacto de referencia.

Y así hubo varios casos, que ahora pudieran repetirse, ya que entre los que se señalan como no encasillados los hay de poderosas influencias y de verdaderas fuerzas políticas, que siempre hay que tenerlas en consideración, ya que es indiscutible que en estos casos hay que sumar y nadie más interesado que los directores del liberalismo, que son los llamados a elegirles.

Por todo ello es que no damos listas de candidatos que muy bien pudiera ser que no llegaran a ver realizadas sus aspiraciones...!

AGRUPACION DE EMPLEADOS MUNICIPALES

En la noche del 16 de los corrientes se efectuó en San Nicolás número 173, domicilio de la Agrupación, la reunión de los empleados del Municipio de la Habana, que constituyen el Comité Político y de Propaganda bajo la Presidencia del señor Eduardo Reyna y actuando de Secretario el señor Pedro A. Olivera. Dada lectura al acta de la sesión anterior fué aprobada; procediéndose a dar a conocer el Reglamento interior por el cual se han de regir las sesiones de la Agrupación.

Entre otros acuerdos se tomó el siguiente: a propuesta de los señores Pedro Córdova, Juan Cotarelo, Pedro A. Olivera, Pablo Varona y Miguel Valdés, se acordó que cada uno de los empleados pertenecientes a la Agrupación se haga el mayor esfuerzo posible para que se vote el día primero de Noviembre la candidatura del señor José María de la Cuesta, para Alcalde Municipal, así como otros particulares. También se acordó a propuesta del señor González Velez y apoyada por la totalidad de los presentes efectuar una sesión extraordinaria del Comité Político y Propaganda, en el local de la Asociación San Nicolás número 173, a las ocho de la noche del próximo martes día 20.

El señor Reyna se dirigió a la enorme concurrencia allí reunida y en breves y conceptuosas palabras hizo conocer la satisfacción que sentía por el entusiasmo y decisión que mostraban los empleados presentes por la defensa de la candidatura de su Jefe y amigo político señor José María de la Cuesta, asegurando que con elementos de tanta valía no podía esperarse otra cosa que un resonante triunfo el día primero de noviembre como coronación de los esfuerzos que se realizan por esta Agrupación para obtener tan señalado éxito.

COMITE PRO NODARSE EN EL CERRO

Anoche quedó constituído el Comité Pro Nodarse del barrio del Cerro, con el mismo entusiasmo que los anteriores en dicho acto estaban presentes significados elementos del liberalismo, populares y reformistas, así como también la representación oficial del Comité Central, que dirije la campaña en favor de la candidatura del Comandante Néstor Nodarse de Armas, dicho Comité quedó constituído en la forma siguiente:

Presidentes de Honor: General Gerardo Machado, Coronel Carlos la Rosa y Comandante Néstor Nodarse de Armas; Presidente efectivo: Pedro Varona; Vice: doctor Eduardo Jiménez; Secretario: Raúl Dávila; Vice: Marcelino Montes; Agentes electorales: Ernesto Guevara, Julio Figueroa, Rosendo Galán y más de cuarenta vocales.

Después de constituirse dicho Organismo Político; usaron de la palabra los señores doctor Jiménez, Varona, Coronel Hernández, Dávila, Mendoza, Guevara, Valdés, Martínez, Fabra, Pérez Miró, y otros muchos todos los que merecieron distintas ovaciones, haciendo el resumen el doctor Díaz Andreu, quien con su palabra hizo resaltar los méritos del incansable liberal Néstor Nodarse de Armas, a quien todos proclaman su candidato y terminó el doctor Andreu, pidiendo un aplauso para el General Machado y el Comandante Zayas Bazán, por su honradez y excelente administración.

La fiesta terminó con el mayor entusiasmo dándose vivas al General Machado, y al Partido Liberal.

LA ENTREVISTA DE AYER DEL GENERAL ASBERT CON EL PRESIDENTE DE LA REPUBLICA

En la mañana de ayer se celebró en la finca que posee en Santiago de las Vegas el señor Presidente de la República, un almuerzo del que participaron además del señor Presidente, el candidato a Gobernador por esta provincia del Partido Conservador Nacional, el general Carlos Guas, amigo íntimo del citado candidato y el Secretario de Obras Públicas, Carlos Miguel de Céspedes.

Con tal motivo fueron muchos y variados los comentarios que circularon por los centros políticos de esta capital, y de los que no hemos creído prudente hacernos eco, tratando de entrevistarnos con el propio general Asbert, lo que conseguimos a altas horas de la noche,

Continúa en la página 25

Longines
7 grandes premios

Concursos de Observatorios

Todos los Crónometros LONGINES que han sido premiados en cualquiera de los concursos de Observatorio en los cuales han tomado parte son calibres de fabricación LONGINES y de venta corriente.

Desde 1888, es decir hace 38 años, la fábrica LONGINES fabrica y vende Crónometros de bolsillo y de a bordo, con certificados de observación.

Durante los últimos DIEZ años, los Crónometros LONGINES han participado con regularidad en los Concursos oficiales de los cuatro Observatorios Cronométricos de mayor renombre y han sido clasificados como sigue:

Primeros en el Observatorio Internacional de Teddington (Inglaterra)
Primeros en el Observatorto Internacional de Washingtan (U. S. A.)
Primeros en el Observatorio de Neuchatel (Suiza)
Primeros en el Observatorio de Ginebra

El Record único que el conjunto de estos resultados constituye en los anales de la Cronometria, no puede ser reclamado por ninguna otra marca del mundo.

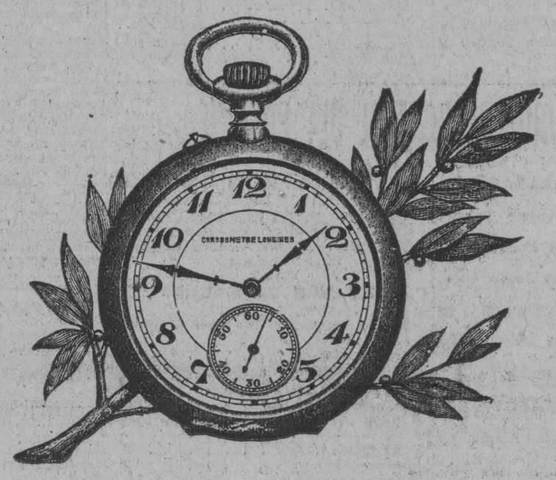

EL MINISTRO DE ESPAÑA EN VARSOVIA QUE HA SIDO NOMBRADO EMBAJADOR EN CUBA

El Sr. Gutiérrez de Aguera, ministro de España en Polonia, al dejar Varsovia, después de una estancia de seis años, ha hecho a la Prensa las siguientes manifestaciones:

"¿Me preguntáis las impresiones de mi estancia de seis años pasados en Polonia, cuya hospitalidad no sobrepasa ninguno de los países que yo conozco? He vivido aquí dichoso y satisfecho, y el sentimiento que domina mis impresiones actuales es un reconocimiento profundo a vuestros compatriotas.

"Gracias a la cordialidad que se ha tenido conmigo y a vuestra delicada hospitalidad, la tarea que me confió S. M. el Rey de España me ha sido de fácil cumplimiento y ha producido excelentes resultados.

"Como primer representante de España en Polonia restaurada, puedo manifestaros mi satisfacción por el trabajo emprendido en la consolidación de las relaciones que unen a nuestros dos países.

"He vivido con vosotros y he participado intensamente en vuestras alegrías y en los momentos críticos que habéis pasado durante el curso de la reconstrucción de vuestro Estado.

"He adquirido el firme convencimiento que Polonia saldrá victoriosa de todas las dificultades que surjan en su camino".

El distinguido diplomático, como saben nuestros lectores, ha sido ascendido a Embajador de España en Cuba.

DETENCION DE UN RECLAMADO

Los subinspectores de la Secreta señores P. Ramos y M. Méndez, arrestaron a José Antonio Tosar Hernández, chauffeur, de la Habana, de 37 años de edad, vecino de Concha, y a Manuel de la Cruz, conocido por Pepillo Tosar, acusado por Juan Lawrence de estafa.

ALZAMIENTO COMERCIAL

En la Judicial denunció anoche Manuel L. Román, de la Habana, vecino de Rayo 2, consocio que fué del señor Guillermo Yero Sagol, en la sociedad Yero y Compañía, actualmente único propietario de dicha compañía, que vendió a crédito mercancías por valor de $246 a Llansa Hermanos, domiciliados en el departamento 317 del edificio Calle, y al presentarse al vencimiento de las letras a cobrar el adeudo, supo que los señores Llansa habían cesado en el comercio y que se habían alzado sin cumplir sus compromisos ni inscribir su casa en el Registro Mercantil.

DISTINCION MERECIDA

Un ilustre periodista, el director de "Nuevo Mundo" y "La Espera", de Madrid, D. Francisco Verdugo, acaba de ser objeto de una distinción meracidísima: el Ayuntamiento de Málaga le ha nombrado por unanimidad hijo predilecto.

La personalidad del señor Verdugo tiene un relevante prestigio. Al frente de las importantes revistas de Prensa Gráfica, su talento, su actividad, su espíritu cultísimo, han producido una dilatada labor, de la que puede ufanarse legítimamente el periodismo actual. Para la literatura, para el arte, para cuanto es factor de la cultura, la actuación de D. Francisco Verdugo representa uno de los más positivos valores coadyuvantes a la educación de los gustos públicos, mediante la Prensa. señor Verdugo un entusiasta paladín de sus ideales, un defensor ardoroso de sus aspiraciones. Así ha sabido probar con hechos el esclarecido malagueño su amor a la ciudad nativa. Y ésta, para corresponder a él, cuanto para hacer público reconocimiento de los méritos del director de "La Espera", le otorga el justísimo galardón a que nos referimos. Con lo cual la hermosa y noble ciudad mediterránea, enaltenece una vez más sus prestigios, porque las poblaciones que honran a sus hijos eminentes se honran a ellas mismas.

Felicitamos cordialmente al distinguido compañero D. Francisco Verdugo.

PARA EL ASILO STA MARTA

Justo es que los benefactores conozcan las condiciones en que se halla la colecta iniciada para comprar las colchas blancas que necesitan las viejecitas.

Y a los que me preguntan si pueden enviar otra clase de regalos, por que así lo desean, quiero que sepan que cuanto envíen será recibido con el mayor agrado y se les agradecerá sinceramente.

Ya tenemos las flores que adornarán el altar. Las envía el señor Luis Trías, de la Casa Trías, que también las envió el año pasado.

Y va la lista de donantes ampliada, como verá el lector:

Isabel Hernández de Párraga	$9.00
Rosa Pons de García Toledo	3.00
Lucinda C. de Alvarez Cuevas	3.00
La niña Marta M. Solaregui	3.00
Teresa Rovirosa de Uribarri	3.00
Andrea H. de Barreras.. ..	3.00
Sofía Barreras de Montalvo..	3.00
Mercedes Hernández de Rodelgo	3.00
Sofía Hernández de Rodríguez	3.00
Guillermina Portela	3.00
Rita Pino de Lozano	6.00
Amelia Solberg de Holkinson	6.00
Flora Rigau de Pella	3.00
Carmen Arenas de Piñera ..	3.00
Consuelo Morillo de Govantes	6.00
Señorita A (Una devota), una colcha.	
María Saavedra de López, tres colchas.	
Teresita López Saavedra, tres colchas.	

Tenemos casi la mitad.

Un nuevo esfuerzo de los devotos de Santa Marta, y de los buenos amigos que siempre han ayudado al Comité de Damas Protectoras, y tendremos las sesenta colchas que se necesitan.

Gracias a los que se interesan por el Asilo y a los campañeros amabilísimos que han dedicado notas muy afectuosas a nuestra Junta de Damas y a los trabajos que realiza.

La ayuda de todas las personas de buena voluntad nos ha llevado al triunfo hasta el presente y con esa ayuda contamos ahora y contaremos siempre.

Es inútil pretensión creer que el individuo aislado y solo puede completar una obra, por pequeña que sea.

Necesitamos los unos de los otros. Y así será por una eternidad. El auxilio mutuo, la solidaridad humana, son verdaderas garantías de éxito, sea cual fuere la empresa soñada.

Dígalo sino el Asilo de Santa Marta, que es hermoso ejemplo de constancia y de amor a los desgraciados. De no agruparse tantos corazones movidos por un mismo impulso de piedad, no se erguiría majestuoso y hospitalario, templo de la abnegación y de la caridad verdadera.

Consuelo Morillo de Govantes.

Yo tomo vino añejo esterilizado

LA MONJITA

Especial para enfermos y convalecientes

TEMAS Y PERSPECTIVAS

por JORGE ROA

Un libro, una vida y una época

El joven Manuel Sanguily y Arizti ha reimpreso en un volumen manuable y elegante, la Vida de D. José de la Luz y Caballero que escribió su ilustre padre, don Manuel Sanguily en 1890; e l año de oro de las letras cubanas en el último cuarto del siglo pasado.

Del estudio crítico de Sanguily se destaca más cabal y completa la figura histórica del prócer, que, al decir de sus coetáneos y discípulos, fué el más sabio, el más virtuoso, el más bueno de todos los cubanos. Este nuevo Luz que Sanguily describe es un Luz de espíritu múltiple, complicado, inquieto, desasosegado, contradictorio, tierno, ardiente, sentimental y a la vez beatífico y casi santo.

Sobre la patriarcal figura del fundador del Colegio "El Salvador", de aquél a quien todavía hoy suele llamársele el maestro de la juventud, se ha escrito mucho en Cuba y fuera de Cuba, antes y después de la independencia. Hasta que alboreó la República el Luz más conocido y amado fué el Luz que nos pintaron Piñeyro y Julia Ward Howee: el creador de aforismos piadosos y cristianos, el maestro, el educador, el hombre superior, el grande hombre causa de muchas filosofías, para repetir la frase de Federico Nietzsche citada por uno de sus discípulos.

El José de la Luz que Sanguily pincela en su libro con vigorosos relieves, es otro Luz distinto, sin dejar de ser el mismo. Este es el que aúna dotes excepcionales de pensador recluido en un florón antillano y un alma enérgica, dueña en grado superlativo, de las cualidades del hombre de acción. Este Luz de Sanguily es un griego de su siglo: un ciudadano antiguo que asiste con frecuencia y toma parte distinguida en las discusiones del ágora, que estudia y piensa sobre los problemas y conflictos públicos, que piensa y siente a un tiempo mismo y no sin patriótico y sincero ardor sobre todos y cada uno de los problemas del día. De este estudio cabal y completo, aparece, antes que el anciano de alma meditabunda y benévola que al comienzo de su juventud llegó a rcibir órdenes menores, el apostol activo; no sólo el educacionista de alta y profunda moral, sino el ciudadano de vida dinámica, agresivo casi, que para combatir los excesos de la época en que vivió, se hubiese ido más allá de los contornos de un magisterio pacífico y resignado; sin que, desde luego pensara en serlo al modo de un Rafael Morales y González.

En la lucha por la vida lo esencial es llegar a poseer cierta independencia espiritual. La esclavitud de los hombres suele no estar siempre en las leyes o en las instituciones; parece, antes bien, domiciliarse más frecuentemente en las almas. Las árduas exigencias de lo que Leopardi ha llamado la dura necesidad de vivir embota a veces los sentimientos más nobles y envilece los espíritus más independientes. Don José de la Luz tuvo la dicha de pertenecer a la clase privilegiada de los exceptuados. Su relativa independencia económica y la fortaleza de su mentalidad moldearon su conciencia y fué en su época un caracter de extraordinarios contornos. Poseyó en grande el poder victorioso que desde la cátedra de su colegio regó sobre las inteligencias de sus discípulos; de aquellos jóvenes que luego, durante una década de gloriosos sacrificios, probaron tener las cualidades heróicas que solo crea una poderosa disciplina interna, disciplina que al decir de Le Bon han logrado por modo exclusivo dos grandes pueblos de la tierra: el romano y el inglés.

Para conseguir tan extraordinario poder suelen los pueblos necesitar de una vida a lo Luz, espiritualmente creadora, capaz de convertir todo hecho en fecunda experiencia. En él se reveló como en nadie; tejió la historia de una época y no se dejó vencer inconscientemente por los hechos cotidianos.

Ha observado un escritor que los pensadores y filósofos del siglo diez y ocho solían creerse emancipados de todo lazo histórico. Son sus pensamientos, sus maneras y sus estilos, sin embargo, estilos, maneras y pensamientos de su siglo. Esta peregrina observación es aplicable de igual modo a los cubanos de hoy. Cuando se estudian las producciones intelectuales del día, adviértese, ya san ellas vulgares o excelsas, que cada autor se estima a sí mismo, principio y esencia de la sociedad contemporánea, tal como si ésta fuera un corpúsculo insospechado que ha descendido sobre la isla de alguna región ignorada y remota. ¡Vano, inútil y peligroso error! Los hombres de todos los tiempos, según el dicho un ilustre psicólogo, se hallan tanto más sometidos a las leyes de la historia cuanto más libres se creen. Los cubanos no han podido sustraerse a esta verdad esencial. Ya de Greef había observado en uno de sus ensayos políticos, que la vida social es una continuación ininterrumpida de grupos, en los que unos son respecto de otros, la posteridad que va perdiéndose en la tenebrosa oscuridad de los tiempos.

De esta verdad potencial depende el envidiable señorío del hombre sobre la áspera corteza de la tierra. Es ese señorío, según la observación de San Mateo, la base cósmica del más humano de los imperios: el imperio espiritual.

De una comprensión cabal y completa de tan sencillo y elemental pensamiento dependerá mañana la unidad mental, psicológica y emocional de la sociedad cubana. Ninguna generación realiza su obra peculiar y propia, sino uniéndola y ligándola estrecha y sólidamente a la que le legó interrumpida la generación precedente. La vida social germina y se desarrolla bajo los impulsos de adversos y encontrados sentimientos históricos que unos a otros se sustituyen en convergencia incesante, al modo de la urdimbre y la trama de un tejido. Los cubanos nuevos no parecen comprender aún esta ley social tan irrefragrable como cualquiera de las que rigen los fenómenos físicos que aceptamos como fatales por una convicción elemental de los sentidos. La ordenación de los sucesos históricos más conocidos parecen ser hoy todavía para todos nosotros, un misterio impenetrable. Del mismo modo que no compartimos la iniquidad social aplicada en casos individuales aislados, ni osamos a veces a protestar de su consumación, de idéntico modo no tenemos el concepto de la iniquidad de conjunto, de la unidad colectiva que se deriva de ella, sumidos en la espantosa noche de una indestructible incomprensión de nuestra suerte común, como herederos y sucedáneos de los que nos precedieron en el espacio y en el tiempo. La vida histórica, la vida de relación, para las sociedades detenidas en este estado de desenvolvimiento primario, parece que se agota en un figitivo espacio, en un instante que apenas alcanza para verter lo mejor de nuestra esencia individual en el acerbo colectivo.

Vivimos de modo que el éxito, ya sea el que fuere, nos deja tan perplejos, tan incompletos y tan vacíos, como el propio fracaso del que creemos apartarnos y huir.

El vivir así únicamente pueden impedirlo en su infinita sabiduría la experiencia o la historia. Es ésta última la que suele darnos al cabo los recursos mentales que explican en el presente la oscuridad proveniente del pasado, que a pesar de todo seguimos viviendo todavía.

Por eso son útiles siempre los estudios de esas vidas individuales que al igual de la que nos describe Sanguily de Luz y Caballero, presentan una faz, un origen y un proceso que es como síntesis luminosa y cerrada del proceso y del destino de una sociedad. La Vida del ilustre patricio que Sanguily nos explica comprende un amp lio y misterioso período de difícil gestación de la sociedad cubana; período de inicio, de larva, así en lo político como en lo económico y lo espiritual de nuestra conformación colectiva, proporcionándonos a la vez métodos inequívocos para conocer aquella asombrosa iniciación en que la colectividad cubana creyó haber creado su propia conciencia social.

No es, pues, este libro, un libro esteril ni inútil; antes bien, un libro utilísimo, un libro de amplia y noble objetividad, escrito por un espíritu inexorable en obediencia a un apostolado glorioso sobre hechos, costumbres y hombres que el tiempo nos muestra como sucesos indiferentes y lejanos; pero en el que lo esencial y perenne, lo que sigue siendo a pesar de todo, está allí redivivo en la aparente inmovilidad de sus páginas, para aconsejarnos y guiarnos en la vida futura, con la misma elocuencia y divina mansedumbre, con que lo practicara con sus discípulos el beatífico maestro de escuela cuya vida individual contempla hoy todavía, como deslumbrada y atónita, la consagradora y justiciera posteridad.

HOY SALE PARA AGUADA DE PASAJEROS EL DOCTOR LUCILO DE LA PEÑA

El doctor Lucilo de la Peña, colaborador del DIARIO DE LA MARINA y redactor de nuestro colega "El País", saldrá en la mañana de hoy para Aguada de Pasajeros, especialmente invitado por los colonos y distinguidos elementos sociales de dicha localidad que van a celebrar una importante reunión para tratar asuntos de la Cuban Cane.

El elocuente orador y fino literato seguirá viaje para Camagüey, donde defenderá el martes 20 del actual a Hernández Mena, causa ruidosísima en la que el joven abogado espera obtener un triunfo.

Según nos informa nuestro compañero Lucilo de la Peña, en estos días será dado de alta en Mazorra el señor Collado, y absuelto en la causa de asesinato frustrado del doctor Sarraín, también defendido por el doctor Lucilo de la Peña, entre los múltiples casos que a diario atiende en nuestra Audiencia con el mejor promedio de resultados.

MOVIMIENTO MARITIMO

NUEVA YORK julio 17.—Salieron el San José, para Santiago; el Siboney, para la Habana; el Pastores, para la Habana.

NUEVA ORLEANS, julio 17.—Salió el Freja, para la Habana.

GALVESTON, julio 17.—Llegó el Kedman de puertos cubanos.

LOS JUGADORES DE FOOT BALL EN MEJICO VISITARON AL JEFE DEL ESTADO

El Dr. Bojorquez, Ministro de México en la Habana, estuvo ayer por la mañana en Palacio acompañado del team de jugadores de Foot Ball aztecas que se encuentran en esta Ciudad al objeto de contender con algunos clubs locales.

El Presidente de la República recibió en su despacho particular al Ministro de Méjico y a sus acompañantes, los cuales le dispensaron una visita de cortesía muy cordial.

Hablando con sus huéspedes el Jefe del Estado les dijo que deseaba de todo corazón que triunfaran en sus empeños sportivos, felicitándoles por la empresa que realizan, estrechando los lazos que unen a Méjico y Cuba, países hermanos.

La visita duró muy poco tiempo y terminada la misma el señor Presidente se retiró a su finca de Santiago de las Vegas para seguir estudiando la reorganización del Ejército, la aplicación de los aranceles y el decreto sobre limitación de la próxima zafra.

El señor Bojorquez manifestó a los periodistas a su salida de Palacio, que habiendo renunciado su cargo de Ministro de Méjico en Cuba, se hará cargo de la Legación hasta tanto venga a Cuba la persona que habrá de sustituirlo, el Secretario de dicho organismo.

CASAS MANDADAS A REPARAR O CLAUSURAR POR LA SANIDAD

RELACION DE LAS VISITAS DURANTE LA SEMANA POR LA COMISION DE CLAUSURA DEL DEPARTAMENTO

Relación de las casas visitadas durante la semana que terminó ayer, por la Comisión de Clausura de la Secretaría de Sanidad y Beneficencia, integrada por los doctores Ramón Grau, Presidente y Severino Gutiérrez de la Solana, Secretario y el señor Carlos Etchegoyen, vocal.

San Indalecio 5. Fábrica de escobas. Ramón Suárez. Terminado expediente.

Esperanza 93. Rafael Hernández. No clausura.

Rafael M. de Labra número 25. Fábrica de Gorras. Alfonso de la Torre. Pase a Ingeniería Sanitaria para ver si se han realizado las obras.

Agua Dulce y 1 0de Octubre. (taller y almacén de maderas), Gregorio Llanos. Terminado expediente.

San Leonardo y San Benigno (del Monte, (Bodega). Terminado expediente.

Agua Dulce y San Indalecio. Urbano Fernández (Depósito de maderas. Terminado expediente.

San Francisco, frente al 9 "B" entre 1 0de octubre y Alejandro Ramírez. Caballerizas. Aurelio Pujalar. Terminado expediente.

Pocito sin número entre 15 y 16 Víbora. Elvira Ponce. Pase a Inspección Domiciliaria para que por un Inspector de ese Departamento se compruebe si s cirto lo manifestado por dicha señora en su escrito fecha 18 de mayo próximo pasado.

Ayesterán, frente a San Pedro. Compañía Territorial. Se comprobó el informe del inspector de junio 30, respecto a la no demolición de las habitaciones de madera situadas en la misma.

Pedroso número 5, entre Infanta y Cruz del Padre. Fermín Piñón. Ordenar Obras.

Consejero Arango y Universidad (jardín., Pedro Fernández. Clausura.

Omoa número 37 y medio(habitaciones) al fondo. José Zouzet. Ordenar Obras.

Benjumeda y Plasencia 5 y 7 Camilo Méndez. Ordenar obras.

Colón número 4. Roque Orfila. Ordenar Obras.

Jon Morales entre Desagüe y Zanja. Ramón Guerra. Apoderado. Clausura.

Quiroga número 1. Colegio. Federico J. Rodríguez. Terminado expediente.

Vapor número 34. Celestino Rodríguez. Pasar expediente a Ingeniería Sanitaria, para ordenar obras.

Santa Emilia entre Mendoza y Finca San Leonardo, Leocadio Tejedor .Terminado expediente.

San Antonio número 3. Arroyo Naranjo. Ricardo Ponce. Terminado expediente.

15 entre 18 y 20. Angela Medina viuda de Aquina. Ratificada la clausura.

Rayo 40, altos .Fábrica de Embutidos. A. M. viuda de García. Pasar a inspección Domiciliaria para que se hagan especificaciones.

Luyanó número 53. P. del Hospital Mercedes. Clausura definitiva.

Luyanó número 53. Antonio Díaz. Que dicha casa tiene otro expediente por lo cual se une al anterior.

Diez de Octubre número 108.—Vdad. Dolores Martínez. Ratifica su informe por haber encontrado la casa en las msimas condiciones que

10 de Octubre número 160. Dolores anterior visita.

res Martínez. Ratifica su informe por haber encontrado la casa en las mismas condiciones.

CALIXTO MASO

Anoche hemos tenido el placer de saludar en esta Redacción a nuestro distinguido amigo el doctor Calixto Masó, ilustrado profesor de la Normal camagüeyana, designado por el señor Secretario del Ramo para tomar parte en el Cursillo de Buenavista.

Deseamos grata estancia en la Habana a tan estimado profesional amigo.

DROGUERIA
SARRA
LA MAYOR
SURTE A TODAS LAS FARMACIAS
ABIERTA TODOS LOS DIAS Y LOS MARTES TODA LA NOCHE.

FARMACIAS DE TURNO

DOMINGO

Ricla No. 2-A .
San Francisco No. 36 (Víbora).
Jesús del Monte No. 518.
Luyanó No. 74.
Santos Suárez No. 10.
Jesús del Monte No. 383.
Rodríguez y Dolores.
Cerro No. 859.
Vista Hermosa 14-B (Cerro).
Palatino y Atocha (Cerro).
Calzada y Atocha (Cerro).
Calzada y B (Vedado).
13 y G (Vedado).
Belascoaín No. 32.
Neptuno y Oquendo.
Neptuno y Manrique.
San Lázaro y Campanario.
Escobar y Animas.
20 entre 15 y 17 (Vedado).
Benjumeda No. 5.
Suárez y Apodaca.
Alcantarilla No. 24.
Consulado y Trocadero.
San Miguel y Amistad.
Zulueta entre Dragones y Monte
Habana No. 112.
Villegas y Progreso.
Tenerife No. 74.
Gervasio No. 130 esq. a San José.
Flores y Serafines.
Habana y Paula.
San Rafael y San Francisco.
2 No. 148 (Vedado).
Santa Ana y Guasabacoa.
Belascoaín No. 86.
Juan Alonso e Infanzón.
10 de Octubre No. 695.
Juan Delgado y Lacret.
Reina y Campanario.
Máximo Gómez No. 246.
San Pablo No. 36.
Neptuno No. 230.
Carlos III e Infanta.

NOTA.—Este grupo deberá prestar el servicio público todo el día y la noche de los domingos siguientes:
Julio 18.
Agosto 29.
Octubre 10.
Noviembre 21.

Jabón de Carabaña
Excelente y Agradable. Curando el cutis lo embellece
FABRICADO CON LAS SALES DE LAS AGUAS PURGANTES CARABAÑA
MADRID. ESPAÑA.

M.E.C.D. 2016

SECCION 2ª

QUEJAS DE SUSCRIPTORES
Departamento Central: Habana, M-8404. Agencias: Cerro y Jesús del Monte, I-1994; Marianao, Columbia, Almendares, Buen Retiro, Cuenados y Pogolotti, F.O-7090.

DIARIO DE LA MARINA

ASSOCIATED PRESS
Esta Asociación es la única que posee el derecho de reproducir las noticias cablegráficas y la información local que en este DIARIO se publiquen.

SECCION 2ª

AÑO XCIV — LA HABANA, DOMINGO 18 DE JULIO DE 1926 — PAGINA QUINCE

Cartas de Alemania

BERLIN, PUERTO AEREO

Por Eugenio Xammar

(Especial para el DIARIO DE LA MARINA)

Por la tarde de un día que nada tiene de primaveral—a pesar de haber llegado la primavera ya a su agonía cronológica. Los que en Berlín vivimos no hemos podido darnos cuenta todavía de que haya empezado—nos encontramos, con otras personas, en el aerodromo de Tempelhof. Esperamos la llegada del avión que al presentarse por primera vez a Berlín hace un par de semanas, fué bautizado con el nombre de "Friedenstaube", paloma de la paz. Son las cinco, hora oficial de llegada, y en el horizonte aparece puntualmente la silueta gris de la inmensa y pacífica paloma de acero. Es el correo aéreo de París. El avión da, en majestuoso descenso, dos vueltas sobre el terreno de aterrizaje y se coloca suavemente en el césped. De la cabina salta, primero que nadie y más ágilmente que nadie, un viajero. Un viajero con un traje gris, una gabardina, un sombrero flexible y unas gafas de concha como cualquier otro viajero. No debemos, sin embargo, dejar que las apariencias nos engañen. En realidad no se trata de un viajero cualquiera ni muchísimo menos. El señor Goldtrom—digamos su nombre—es un viajero extraordinario. El señor Goldtrom es un compañero, un periodista, que aspira a dar la vuelta al mundo en 35 días, ni un minuto más. Con lo cual ya está dicho que el señor Goldstrom es un dignísimo ciudadano de los Estados Unidos de la América del Norte.

Sería deseo—comprensible—del señor Goldstrom no detenerse en Berlín más que el tiempo preciso para saltar de una aeroplano a otro. Pero el avión que ha de conducirle a Moscú sale tan solo al cabo de unas horas. La dirección de la "Luft-Hansa", compañía explotadora de la red alemana de transportes aéreos, ha aprovechado la permanencia forzosa en Berlín del señor Goldstrom para organizar una visita de periodistas al aerodromo—o, como en alemán se dice, al puerto aéreo—de Tempelhof.

No es ya hoy un secreto para nadie que Berlín ocupa en el tráfico aéreo el primer lugar entre las ciudades europeas. Basta, por otra parte, con echar una ojeada al mapa para convencerse de que era inevitable que así ocurriera. Berlín es el corazón geográfico del continente europeo y el tráfico aéreo solo se concibe en un marco continental. El director de la "Luft-Hansa" que, con exquisita amabilidad, nos hizo los honores del "puerto aéreo" de Tempelhof, dijo con frase gráfica y feliz que "no valía la pena de volar si no era para volar por encima de las fronteras". Desde el puerto aéreo de Berlín, inaugurado hace cinco años, se ha volado siempre por encima de las fronteras. Primero fueron pocas, después aumentó, lentamente, su número. Durante el verano pasado los aviones de Tempelhof volaron por encima de catorce fronteras: las de Suiza, Austria, Holanda, Hungría, Dinamarca, Noruega, Inglaterra, Suecia, Finlandia, Estonia, Lituania, Letonia, Polonia y Rusia. Tan solo por la parte occidental continuaba cerrado el horizonte que ahora, por fin, acaba de serenarse para dar paso a la "Friedenstaube" en que ha llegado el señor Goldstrom.

Durante el verano de 1925, en una red de 40,000 kilómetros de longitud, con un parque de 110 aeroplanos, fueron transportados 65,000 pasajeros y 400,000 kilógramos de correspondencia y carga. Así fué cubierta una distancia de cuatro millones de kilómetros de vuelo, distancia que, según nos dicen, equivale, poco más o menos, a dos veces el recorrido de la Luna en su movimiento de traslación alrededor de la tierra. Todo ello con un coeficiente de seguridad del 100 por ciento, es decir, absoluta y, por lo tanto, muy superior a la de los ferrocarriles, buques, automóviles, o cualquier otro medio de transporte. Durante la presente temporada de vuelo, inaugurada el primero de abril el coeficiente de seguridad, a pesar de haber empezado a funcionar el servicio regular de vuelos nocturnos, aplazado durante varios años por temor a los accidentes, el coeficiente de seguridad sigue siendo del 100 por ciento y el número de aparatos que llegan y salen del aerodromo de Tempelhof en el curso de 24 horas pasa de los cincuenta. Para el año próximo, una vez inauguradas las nuevas líneas internacionales de España por Suiza y el sur de Francia, de Italia, de los Balcanes, Rumanía, Grecia y Turquía, y completada la red interior alemana, se calcula que el número de entradas y salidas diarias en el puerto aéreo de Berlín no bajará de cien.

A la importancia alcanzada ya por el tráfico aéreo en la capital alemana y a la que pueda alcanzar en el porvenir, corresponde dignamente, por lo vasto de sus proporciones y la modernidad de su construcción, el magnífico aerodromo de Tempelhof, obra de la técnica alemana, secundada, en lo económico, por un Ayuntamiento como el de Berlín, compuesto de personas lo bastante inteligentes para estar orgullosas de que su ciudad sea el primer puerto aéreo de Europa. Para dar una idea de lo que es el aerodromo de Tempelhof bastará que el lector conozca dos detalles, bien distintos el uno del otro. Primero: dentro de un año los pasajeros, hasta ahora transportados de la ciudad al aerodromo y viceversa en automóviles de la compañía explotadora, podrán llegar hasta sus puertas en tranvía y en metropolitano, con lo cual el Ayuntamiento de Berlín demuestra su fe—una fe que muchos no comparten todavía—en que la aviación llegue pronto a ser un medio de transporte popular. Segundo: para formar la espléndida alfombra de césped de la pista de aterrizaje se han empleado 50 toneladas de semillas. Con lo cual queda demostrado que el Ayuntamiento de Berlín, cuando conviene, sabe hacer las cosas con esplendidez.

Podríamos seguir dando detalles análogos, alineando cifras y datos. Pero no hace falta. Bastará decir que el propio señor Goldstrom, a pesar de la prisa—comprensible—con que viaja, llegó a olvidar por unas horas su precipitada misión y a interesarse, como un simple mortal no comprometido a dar la vuelta al mundo en 35 días, por las cosas que le iban enseñando.

Berlín, junio de 1926.

EL DOCTOR JUAN M. DE LA PUENTE A EUROPA

NUEVA YORK, julio 17. (Zárraga). En el trasatlántico "Majectic" ha embarcado hoy para Europa el doctor Juan M. de la Puente, especialista de las enfermedades del estómago e intestinos, del sanatorio "Covadonga", del Centro Asturiano de la Habana.

El doctor Puente se dirige a París a fin de adquirir los últimos conocimientos en relación con la especialidad a que se dedica.

Durante su estancia en los Estados Unidos ha visitado los hospitales de Walter eRd, en Washington. John Hopkins, en Filadelfia, y Saint Lukes, en Nueva York, habiendo ayudado también al profesor Eihovn, especialista del estómago de fama mundial.

EL PRINCIPE CAROL SE RECONCILIA CON EL REY FERNANDO

LONDRES, julio 17. (S.R.)—La "Westminster Gazette" publica hoy un mensaje procedente de Viena diciendo que el Príncipe Carol de Rumanía ha decidido reconciliarse con su padre el Rey Fernando, y que en el próximo septiembre habrá en Bucarest grandes festejos con motivo de la reinstalación del Príncipe en todos sus derechos y prerrogativas.

BUCAREST AMENAZADO DE INUNDACION

BUCAREST, julio 17 (U. P.)—El Danubio estaba aumentando su nivel esta noche, amenazando la ciudad con daños sin precedentes. Las aguas se acercan a esta capital tan rápidamente que se teme una inmediata inundación de las áreas más bajas. Los almacenes fueron desalojados precipitadamente durante esta tarde.

Una terrible ola de calor pasó hoy por Rumania. En Bucarest la temperatura llegó a 100 grados Garenheit a la sombra y 135 al sol. Finalmente, el calor desapareció tan pronto como se desarrolló una tormenta.

LOS COMUNISTAS POLACOS ASALTAN LA CARCEL DE VARSOVIA

VARSOVIA, julio 17. U.P.)—Quinientos comunistas, en su mayor parte mujeres, asaltaron la prisión de Shielza, en Varsovia, con el propósito de poner en libertad a los presos políticos. Treinta comunistas fueron arrestados, y la policía disolvió a la muchedumbre, que ya había forzado las puertas exteriores de hierro de la prisión.

LA REINA DE ITALIA DONA PAÑOS DE ALTAR PARA EL CENTENARIO DE SAN FRANCISCO

ASSISSI, Italia, julio 17 (U. P.)—La Reina Elena ha donado magníficos paños de altar que se usarán durante las importantes funciones religiosas que se celebrarán en las cuatro basílicas franciscanas de esta ciudad con ocasión del centenario franciscano.

Los paños de altar están hechos con los encajes más valiosos que posee la Casa de Saboya. El comandante Fortini, alcalde de Assissi, hizo entrega en nombre de la Reina de uno de los paños que está destinado al altar que existe sobre la tumba de la venerable María de Saboya, hija del Rey Carlos Manuel I. La Reina María perteneció a la orden terciaria franciscana y su tumba está próxima a la de San Francisco de Asís.

HOTEL ALAMAC

Broadway esq. a calle 71 Nueva York

EL HOTEL PREDILECTO DE LOS CUBANOS Y DE LOS HISPANOS EN GENERAL

¿Por qué?
Porque ....
Se atiende a todos a la española, y se les habla en español.

Es modernísimo, elegante, económico, a prueba de fuego, y está en el corazón de Nueva York, cerca de todas partes.

Su "chic hispano" es insuperable e inconfundible.

La fama de sus salones y restaurants es única. ¿Quién no oyó hablar de su gran sala "Elizabeth", su "Salón Japonés", sus restaurans 'Azul' y "Medioeval" y sobre todo, el "Congo Room", con su estupenda terraza sobre el piso 20, que domina Nueva York?

¿Y quién no se deleitó con la magnífica Orquesta del Alamac, intérprete de nuestros clásicos danzones?

Los precios del Alamac, al alcance de todos, son los siguientes:

Cuarto sencillo para 1, $ 4.50
Para dos personas . . . „ 6.00
Cuarto doble, para 1 o 2 „ 8.00
Por mes „180.00

TODOS CON BAÑO Y DUCHA

Departamentos de sala, un cuarto, y baño y ducha, desde $225 al mes.

Hay también departamentos con 3 o 4 alcobas, además de la sala, y con 2 baños, a precios de verano.

Cocina moderna y criolla bajo la experta dirección de un excelente cocinero español.

Intérpretes y sirvientes de habla española.

Atención especial a la clientela hispana baja la directa supervisión del señor

ANTONIO AGUERO

Gerente Hispano

HARRY LATZ OWNERSHIP MANAGEMENT

CRISIS ECONOMICA EN MEJICO POR EL ASUNTO RELIGIOSO

Vigorosa campaña en todo el país emprendida por la Liga en defensa de la libertad religiosa

OBLIGARA AL GOBIERNO

La Liga anuncia que adoptará medidas contra todos aquellos que se opongan a sus planes

CIUDAD MEXICO, julio 17. (A. P.) La Liga Nacional para la Defensa de la Libertad Religiosa, ha dado a conocer sus planes para una vigorosa campaña en todo el país contra las nuevas disposiciones que ha dictado el Gobierno del Presidente Calles, que entrarán en vigor el 31 de julio.

Declara la Liga que se propone producir una "intensa crisis económica" par aobligar al Gobierno a que cese en sus empeños de regular las cuestiones de carácter religioso.

Una circular publicada por el Comité ejecutivo de la Liga apela a todos "los amantes de la libertad" para que tomen parte en la campaña que se iniciará el 31 de julio a fin de "crear una grave situación", paralizando hasta donde sea posible la vida económica y social del país.

La circular recomienda a todos los ciudadanos mexicanos que se unan al boycot negándose a comprar periódicos y a anunciarse en aquella parte de la prensa que no apoye a la Liga, entendiéndose que el silencio sobre esta materia constituye falta de apoyo.

También se invita al pueblo a que evite el lujo, comprando solamente los artículos de más inmediata necesidad y en las cantidades más pequeñas; que no use automóviles ni otros vehículos; que se abstenga de concurrir a diversiones públicas o privadas; que consuma la menor cantidad posible de electricidad; que no envíe a sus hijos a las escuelas públicas y que se convierta en un activo propagandista del boycot, castigando a los que traten de romper o debilitar la campaña.

Anuncia que la Liga adoptará medidas, según las circunstancias lo exijan, contra todos los individuos u organizaciones que se opongan a la campaña. "Estas medidas, que serán severas, no deben despertar los escrúpulos del pueblo, ya que la lucha que se ha entablado contra la Iglesia Católica en México es de vida o muerte, dice la circular.

Declara el documento que la campaña contará con el apoyo del venerable comité del Episcopado Nacional, del cual es presidente el Arzobispo Mora del Río, y secretario el Obispo de Tabasco. La circular reproduce una carta del Arzobispo, que dice:

"El plan nos parece digno de elogio, debido a los objetivos que persigue y también por la ordenada y pacífica manera en que ha de desarrollarse. Estamos a su lado, en esa obra de vindicación del derecho y recomendamos a los fieles y al clero que cooperen de todo corazón".

La circular está firmada por Rafael Ceniceros Villarreal, Luis Bistos y René Capistran Garza, miembro de la Comisión ejecutiva de la Liga.

HUELGA GENERAL FERROVIARIA EN PERSPECTIVA EN MEXICO

CIUDAD MEXICO, julio 17. (A. P.) Los funcionarios de la Confederación de obreros ferroviarios amenazaron hoy con declarar la huelga general en toda la República a menos que la huelga que sostienen algunas clases de obreros de las líneas del itsmo de Tehuantepec se solucione dentro de diez días.

Aunque la amenaza solo hace mención de los obreros encargados de las reparaciones de las líneas férreas, se cree que caso de comenzar el movimiento se extenderá rápidamente a todos los demás obreros y empleados. Sin embargo, los funcionarios del Gobierno y muchos jefes obreros confían en que se llegue a un acuerdo en la huelga de Tehuantepec antes de que expire el plazo concedido. Se declaró dicha huelga en solicitud de aumento de salario y también para que la compañía despidiera a uno de los funcionarios que no es persona grata para los trabajadores. La Confederación de Obreros mexicanos no simpatiza con la huelga, porque los gremios ferroviarios constituyen una organización obrera por separado.

MEXICO ESTUDIA LAS ENFERMEDADES DEL GANADO

CIUDAD MEXICO, julio 17. (S. R.) Los doctores Berumen y Figueroa peritos mexicanos en enfermedades de ganados, se hallan en Washington estudiando todos los nuevos sistemas de combatirlas, para llevarlos a la Universidad de México a fin de que se implanten como obligatorios en el país, recomiendo que en los Estados Unidos las medidas tomadas para avitar la propagación de la epizootia son las más acertadas en el mundo.

DONACION DEL ARCHIVO DEL PRESIDENTE JUAREZ

CIUDAD MEXICO, julio 17. (S. R.) El archivo particular del Presidente Juarez ha sido donado al Gobierno, el cual dispondrá sea a su vez entregado al Museo Nacional. Fué el autor de esta donación el nieto del benemérito Don Pedro Prida Santicilia.

SE ESTUDIAN NUEVOS FLETES PARA EL AZUCAR EN LOS FERROCARRILES NORTE-AMERICANOS

WASHINGTON, julio 17. (UP). La Comisión de Comercio Interior canceló hoy las actuales tarifas de fletes de azúcares de Nueva Orleans La., a Superior, Fairbury, Hastings Grand Island Columbus Kearney Norfolk North Platte, Scotts Bluffs y Crawford, Nebraska, a petición de la Comisión ferroviaria del Estado de Nebraska. En breve se adoptarán las nuevas tarifas por la Comisión federal.

La Comisión pudo comprobar que las tarifas de fletes para los azúcares de California, Utah-Idaho y Nueva Orleans a Rapid City, Deadwood y Lead, resultaban perjudiciales en algunos respectos y acordó que se pongan en vigor otras nuevas.

Century

El mejor Motor Eléctrico
Por mayor y detalle
García & García. Monte 2-G.

CUBA Y LAS RESERVAS AMERICANAS PARA EL TRIBUNAL MUNDIAL

GINEBRA, julio 17. (U. P.) Cuba, Polonia y la India han aceptado la invitación de la Liga de las Naciones para participar en la conferencia que se celebrará a partir del día primero de septiembre, en esta ciudad, a fin de estudiar las reservas formuladas por los Estados Unidos al Tribunal Permanente de Justicia Internacional de la Haya. Hasta ahora han aceptado la invitación veinticinco naciones.

PUEDE SER LA LIGA UNA AMENAZA PARA LOS EE. UNIDOS

El continuo alejamiento de esta nación de los asuntos mundiales pudiera ocasionar ese resultado

GINEBRA, julio 17. U.P. Los observadores de los acontecimientos que se desenvuelven alrededor de la Liga de las Naciones aseguran que uno de los resultados de la política norteamericana de aislamiento podría ser un conflicto entre los Estados Unidos y una potencia europea, llegando hasta a augurar que no sería extraña una coalición contra dichos Estados Unidos.

Es cierto que ha desaparecido ya el resentimiento con que ciertos miembros de la Liga veían el abandono norteamericano hacia esa organización internacional, criatura de sus propios estadistas y que también ha desaparecido el período en que los miembros de la Liga temían cualquier actitud sin consultar primeramente a los Estados Unidos.

La desaparición de ambos sentimientos ha traído el de la seria y constante preocupación acerca de lo que puede ocurrir si continúan absteniéndose los Estados Unidos de actuar en los acontecimientos mundiales, pero al mismo tiempo ha tomado cuerpo la creencia, fortalecida por la práctica, de que la Liga de las Naciones puede vivir y prosperar sin la participación norteamericana asumiendo cada vez más dicha organización un carácter europeo, no obstante estar ligada con el Asia y con la misma América de tal modo que algún día no tendría más remedio que adoptar una actitud contraria a los Estados Unidos.

Existen problemas de índole internacional, vitales a la mayor parte de las naciones, en que los Estados Unidos se hallan interesados, tales como los derivados de la emigración, de las materias primas, de la igualdad de las razas, de la expansión colonial y de la igualdad de derechos comerciales.

Dáse además el caso de que las delegaciones norteamericanas que han concurrido a conferencias celebradas en la Liga lo mismo sobre la represión del tráfico de narcóticos que sobre el desarme general, han venido con un programa decidido del que no han querido apartarse ni conciliar puntos de vista: han intentado imponerlos, y nada más. Lo prudente, y lo que encierra verdaderamente el espíritu de cooperación, hubiera sido expresar su punto de vista sobre el problema, conocer el de las otras delegaciones y tratar de conciliarlos para el bienestar de todos.

Esta actitud norteamericana constituye en opinión de los miembros de la Liga, un peligro, porque existen vastos problemas de índole económica y de índole racial y territorial que deben ser resueltos de acuerdo con el espíritu conciliatorio o por lo contrario por la fuerza de las armas. Por esta razón, los observadores ven en esa actitud de los Estados Unidos un grave peligro, aun para esa misma nación.

UN TREN DE PASAJEROS SEPULTADO ENTRE PIEDRAS Y TIERRA, CAUSANDO 170 MUERTOS

VIENA, julio 17. A. P.)—Ciento setenta personas perdieron la vida a consecuencia de un gran desprendimiento de tierras que enterró a un tren cerca de Sarajevo, Bosnia, según las últimas noticias recibidas en esta capital. Enormes masas de tierra han sido desplazadas por las lluvias torrenciales, y los coches de pasajeros fueron sorprendidos en una avalancha de piedras y tierras que se desprendieron desde la cima de las montañas.

Nuevas noticias de Belgrado anuncian que 49 personas perecieron ahogadas el día 15 de julio en la región de Ipek, que está inundada. Una familia, compuesta de diez personas, fué sitiada en un campo por las aguas que se desbordaron de un río, pereciendo ahogadas finalmente, mientras los rayos han dado muerte a más de dos mil ovejas y a varias animales mayores. Gran número de animales salvajes que moraban en las selvas, acorralados por las inundaciones, se refugiaron en las praderías, pero no causaron el menor daño a las aterrorizadas ovejas.

NO SON VALIDOS LOS MATRIMONIOS A BORDO ANTE EL CAPITAN DEL BUQUE

WASHINGTON, julio 17.—(A. O.)—La validez de cientos de ceremonias matrimoniales verificadas en los buques que cruzan el Atlántico ha dado hoy lugar a que la consultoría legal de la Junta Marítima haga saber que no existe una sola disposición legal que permita a los capitanes de los barcos oficiar en estas ceremonias.

La junta, en consecuencia, se ha apresurado a informar a los capitanes que los matrimonios por ellos celebrados no tendrían validez "a menos que las leyes del Estado en que esté matriculado el buque mencione a los capitanes de los mismos entre las personas autorizadas para celebrar matrimonios".

Parece que un Gobierno extranjero ha solicitdado le los Estados Unidos informes sobre la validez de tales matrimonios, dentro de la ley norteamericana.

Son numerosos los norteamericanos que por snobismo se han casado en viaje trasatlántico, oficiando el capitán del barco. En el caso concreto que ha dado lugar a esta aclaración, no se señala el nombre de los novios ni la nación ni el barco.

INGLATERRA HARA EMPRESTITOS A LA PALESTINA Y SUS COLONIAS EN AFRICA PARA DESARROLLAR OBRAS PUBLICAS

Al explicar el propósito de los empréstitos se hace resaltar el hecho de que la Palestina, cuando fué ocupada por los aliados se hallaba en gran estado de abandono en todos los órdenes

FRACASO DE UNA PROYECTADA FUSION NAVIERA

En la comida mensual de la Asociación inglesa de prevención de la tuberculosis, en la que se recaudaron cien mil pesos, dijo el príncipe de Gales "si la tisis es prevenible ¿por qué no prevenirla?"

LONDRES, julio 17. (B.W.S.) En breve se llevará al Parlamento un proyecto de ley que permtia al Tesoro garantizar el principal y los intereses en los bonos que lanzará al mercado en primer lugar el Gobierno de Palestina y después los de Kenya, Uganda, Rodesia del Norte, Nyasalandia y Tanganyika.

En un memorandum que acaba de publicarse se explica claramente el propósito de esas emisiones o empréstitos, señalándose que cuando Palestina fué ocupada por las fuerzas aliadas se encontraba en estado de abandono deplorable, no existiendo más caminos que aquellos construidos con propósitos militares y en pésimas condiciones. El sistema telegráfico era prácticamente inútil y los ferrocarriles existían, pero únicamente los tramos adaptados a las necesidades militares estaban en acción y el material en muy mal estado, poniéndose peor en el curso de las operaciones. Los edificios del Gobierno estaban en muchos casos inhabitables o en tal condición que no podían ser reparados. Por último, no había facilidades en los puertos. Por lo tanto, se hizo necesario un amplio estudio de las necesidades de construcción y reparación de los distintos sistemas a fin de que el Gobierno pudiera restablecer la vida comercial, industrial y agrícola del país, para lo cual se aconseja ahora la emisión del empréstito.

Con referencia a las dependencias británicas en el Africa Oriental, el objeto de los empréstitos propuestos es para la creación de medios de transporte, pues según el informe presentado por la Comisión que se nombró al efecto, el desenvolvimiento de la producción entre indígenas y colonos, depende especialmente de los ferrocarriles, que atraviesarán territorios que rinden diversos frutos y principalmente algodón, a cuyo cultivo se dedican los naturales con preferencia, aunque también producen tabaco, café, cocos y algún ganado lanar y vacuno. La práctica ha demostrado en Africa que las oportunidades para la venta de esas materias primas y el transporte de alimentos son muy bien recibidas por los naturales, que en cambio adquieren, cada vez con aumento notorio, artículos manufacturados. Para darse mejor cuenta de las condiciones actuales de esos territorios baste decir que en muchos casos los viajes tienen que hacerse a pie, por estar los caminos intransitables hasta para caballerías.

FRACASO DE UNA INTENTADA FUSION NAVIERA

LONDRES, julio 17. (B.W.S.) La firma inglesa de Morgan Grenfell y Co., en unión de Mr. Franklin, Presidente de la International Mercantile Marine Company, de los Estados Unidos, anuncian que "debido a las circunstancias y condiciones presentes" las negociaciones para la compra por un sindicato inglés de la línea de vapores White Star han terminado por acuerdo mutuo, sin llegarse a acuerdo ninguno.

Como se recordará, el 23 de abril pasado se anunció la oferta de compra de las acciones que de esa Compañía tiene la International Mercantiles, hecha por ciertos intereses ingleses, siendo los principales componentes del sindicato británico que pretendía la compra la importante casa naviera Furness Whity y Co. Interrumpiéronse las negociaciones por la huelga general primero y por el paro minero del carbón después, que indudablemente ha sido el principal factor del fracaso a que se ha llegado. Con este motivo la White Star Line continuará siendo una corporación británica con todos sus barcos registrados en Inglaterra y ostentando la bandera inglesa, pero con su control financiero en manos de la International Mercantile Marine Company, de Nueva York, de Nueva Jersey, Norte América.

EN UN BANQUETE, SE RECAUDA EN LONDRES CIEN MIL PESOS PARA COMBATIR LA TUBERCULOSIS

LONDRES, julio 17. (S.W.S.) El Príncipe de Gales, que es el Presidente de la Asociación Nacional por la prevención de la tuberculosis, en un discurso pronunciado en la comida mensual de la organización, citó el caso de que el Rey Eduardo, que fué el primero de los presidentes de la misma, refiriéndose a la cuestión de la terrible enfermedad, dijo que "si la tuberculosis es prevenible, por qué no prevenirla", palabras que se han tomado como lema por la asociación que tiene en abono de su labor el hecho de que la estadística de la tuberculosis en Inglaterra y Escocia ha bajado aproximadamente en un cincuenta por ciento.

Después, hizo el Príncipe un llamamiento a los comensales para que prestaran su ayuda y cooperación a la campaña que viene haciéndose contra la enfermedad, haciéndose allí mismo una recaudación que dió por resultado cien mil pesos regalados por los asistentes al banquete.

NO TIENE ARREGLO FACIL LA HUELGA HULLERA BRITANICA

LONDRES, julio 17. (A. P.)—El primer ministro Baldwin abriga pocas esperanzas de que la huelga del carbón termine pronto. Tratando de este particular en una manifestación política celebrada en Norwich hoy, el primer ministro confesó que no tenía la menor idea del tiempo que podrá durar la disputa carbonera.

Censuró a los propietarios de las minas y a los obreros mineros por igual, por negarse a mutuas concesiones, e hizo una referencia al intento de los obispos y jefes de la Iglesia para reconciliar a unos y otros.

"Confío en que lo lograrán. Me alegraría que surgiera una solución, venga de donde venga, aunque es improbable."

El primer ministro accedió a recibir a una delegación religiosa el lunes por la noche. En una carta al obispo Lichfield da a conocer que el Gobierno no puede aprobar ningún nuevo plan de subvención a las minas de carbón.

LAS MUJERES TEMPERANTES NO VAN A LA EXPOSICION DE FILADELFIA

FILADELFIA, julio 17. (S. R.) La Unión de las Mujeres Temperantes ha tomado el acuerdo formal de no concurrir a la Exposición de esta ciudad, por cuya razón no asistieron a los festejos que tuvieron lugar hoy, enviando al Presidente una carta en que hacen constar su desagrado ante la medida de que también los domingos permanezca la exposición abierta al público, al par que señalan otros en relación con la libertad de las costumbres en la ciudad.

EN YUGOESLAVIA CAUSAN GRAN DAÑO LAS INUNDACIONES

Se construirán varios diques para proteger ciudades y aldeas amenazadas de ser inundadas

BELGRADO, julio 17. (U.P.) Se han despachado tropas a Sombor, en la provincia de Batchka, para construir varios diques a fin de proteger las ciudades y aldeas amenazadas por el desbordamiento de los ríos, los cuales han causado daños a las cosechas y las propiedades por valor de varios millones de dólares en Yugoeslavia durante las últimas veinticuatro horas.

Continúa en la página 25

INTENSA CAMPAÑA PARA IMPULSAR AL TURISMO EN CUBA

La C. de Comercio y el Bureau de publicidad de Atlantic City repartirán material de reclamo

LABOR EDUCACIONAL

La inspectora general cubana de escuelas de Kindergarten ha hecho en los E. U. fructíferos estudios

DE NUESTRA REDACCION EN NUEVA YORK, HOTEL ALAMAC, BROADWAY AND 71 STREET

NUEVA YORK, julio 17.—(Zárraga).—La culta y distinguida educadora cubana, señorita Catalina Fernández de los Ríos, acaba de llegar a Nueva York en viaje de recreo que a la vez lo será de estudio. La señorita Fernández de los Ríos es la inspectora general de las escuelas de Kindergarten de Cuba y acaba de pasar dos semanas en Washington informándose minuciosamente del modo como se trabaja en las escuelas de kindergarten de este país. Ha tomado toda clase de datos y ha visitado los campos de juegos infantiles, proponiéndose, según nos afirma hacer a su regreso a Cuba un informe recomendando la creación de campos de juegos análogos que serían en extremo beneficiosos para los niños que asisten a las escuelas en los barrios populosos.

El doctor Rowe, director de la Unión Pan-americana, ha facilitado a la señorita Fernández de los Ríos acceso a los centros de enseñanza neoyorquinos donde se propone continuar sus estudios de investigación.

LA CUESTION DEL TURISMO

Un extenso telegrama de Atlantic City nos informa que los trabajos de propaganda realizados en aquella ciudad en favor de Cuba han sido acogidos con el más satisfactorio de los éxitos. Presentado por el alcalde de Atlantic City, el señor Agustín Agüero ha conseguido de la Cámara de Comercio y del bureau de Publicidad, que sean repartidos por dichas entidades cuantos folletos, postales y material de propaganda Pro-Cuba se deseen. Estas organizaciones poseen un sistema de propaganda perfecto y gastan anualmente más de millón y medio de dólares en la de Atlantic City. Se han puesto a disposición de la Comisión Nacional cubana las oficinas del Bureau de Publicidad para que en ellas se intalen las de propaganda del turismo.

VIAJEROS

Ha llegado de la Habana, proponiéndose pasar una larga temporada en Nueva York, el señor Felipe González, de distinguida familia habanera. También se hallan aquí procedentes de Cuba, el señor Arturo Palomino y su esposa y el señor Antonio Tomé.

EL MEJOR JABON

y el más indicado para la toilette, de los niños es el de

"LA TOJA"

porque conserva sana y exenta de impurezas su delicada piel

1d-18.

LA HUELGA EN EL SUBTERRANEO DE NUEVA YORK

NUEVA YORK, Julio 17. (A. P.)—La Compañía Interurbana del Tránsito Rápido anunció hoy que el servicio expreso se había restaurado en su casi totalidad, siendo los trenes respectivos manejados por motoristas nuevos en la Compañía, o por huelguistas arrepentidos.

El servicio local, que funciona en su mayor parte con substitutos, sigue a toda velocidad. "No necesitamos que los huelguistas retornen al trabajo, dijo uno de los directores de la Compañía. Pero deseamos su vuelta, porque aumentaría la velocidad de nuestros trenes. Sería lo mejor para el público y para la Compañía".

El viernes último, setecientos huelguistas fueron permanentemente alejados de las nóminas de la Compañía, porque dejaron de volver al trabajo en la fecha que como ultimatum se les fijara.

EL PRESIDENTE COOLIDGE SE OPONE A LA CANCELACIIN DE LAS DEUDAS DE GUERRA

WASHINGTON, julio 17. (UP).—En una carta del secretario de Hacienda, Mr. Mellon, dirigida a Frederick W. Peabody, de Ashburnham Mass, con la que contesta a otra de Peabody al Presidente Coolidge recomendándole la cancelación de las deudas de guerra, se hace saber que el Presidente Coolidge se opone a tal cancelación cualquiera sea el motivo que para ello se invoque, lo mismo el legal que el equitativo o caritativo.

Inglaterra no se encuentra al borde de la destrucción" y Mellon cree que Europa se acerca a "una permanente solución de sus dificultades económicas," según la carta, dada a la publicidad doce horas después de haber embarcado Mellon para Europa y tres horas después de la caída del Gabiente de M. Briand en Paris.

ES MUCHA GOMA PIRELLI

ITALIA Y RUSIA ESTRECHAN SUS RELACIONES COMERCIALES

ROMA, julio 17 (AP).— La intensificación de las relaciones comerciales entre Italia y Rusia será objeto de una importante conferencia entre el Conde de Volpi, Ministro Italiano de Hacienda, y el embajador Kerkenzeff, asistido por Dutssoff, delegado comercial del Soviet.

Los rusos piden que los bancos italianos sean más liberales en conceder créditos y aceptar en pago giros y letas de cambior, emitidas por el Comisario Soviético de Relaciones Exteriores. El Conde de Volpi declara que se recomendará a los más importantes bancos que procedan de acuerdo con los deseos.

DOS HIDROPLANOS VOLARAN DE PANAMA A VENEZUELA

WASHINGTON, julio 17. (UP)—Anúnciase oficialmente un vuelo de dos hidroplanos militares desde Panamá a Venezuela y regreso, sobre la ruta comercial usada por la Sociedad Colombe-Alemana de Transportes Aéreos (Scadta) de Colombia. La fecha quedará a elección del general William Lasiter, que se encuentra en Panamá.

Los planes preparados señalan escalas en Cartagena, Barranquilla y Girardot en Colombia; Willemsted, isla de Curacao; y en Maracaibo, Valencia y Maracay, en Venezuela.

Se cree que el vuelo de ida y vuelta exigirá veinte días y se llevará a cabo como una prueba del funcionamiento de los aeroplanos anfibios en los trópicos.

POLONIA CONCENTRA TROPAS EN LA FRONTERA LITUANA

BERLIN, julio 17. (UP). — El periódico "Taegliche Rundschau", anuncia que se están concentrando tropas irregulares de Polonia en la frontera de Lituania a fin de realizar un ataque contra los puestos lituanos y ocupar la zona de demarcación que existe entre los dos países.

La población de la frontera polaca está recibiendo armas, según el periódico, y las fuerzas irregulares llegan diariamente a Vilna desde Varsovia.

MARCHAN MORGAN Y MELLON A EUROPA

NUEVA YORK, julio 17 (SR). — En el trasatlántico "Majestic" han salido hoy para Europa el famoso banquero John Pierpont Morgan y el Secretario de Hacienda de los Estados Unidos, Mr. Mellon, asegurándose que el objeto principal del viaje es el deseo de ambos de coadyuvar a la rehabilitación monetaria de Europa.

En los círculos financieros de Wall Street no ha sido posible obtener ninguna afirmación o negativa de este deseo, aunque sí se confirmó que Morgan está interesadísimo en ayudar a Francia en estos momentos de crisis económica.

SUSPENDE SUS SESIONES EL PARLAMENTO BELGA PARA DAR LUGAR A LA DICTADURA FINANCIERA

BRUSELAS, julio 17. (AP).—La Cámara de los Diputados aprobó hoy por 96 contra 4 votos un proyecto de ley autorizando al Gobierno para la industrialización de los ferrocarriles del Estado, que actualmente están operados por empresas particulares. Esta medida es parte del plan para estabilizar la situación financiera en Bélgica.

Después de aprobado el proyecto, la Cámara acordó suspender sus sesiones hasta el 19 de octubre, dejando al Rey Alberto con completos poderes para adoptar por medio de decretos todas las medidas que, a juicio del Gobierno de M. Jaspar, se consideran convenientes para resolver la crisis financiera.

HACE ESTRAGOS EL COLERA EN BIRMANIA

RANGOON, julio 17. (UP).—La epidemia de cólera que se registra en la Baja Birmania ha alcanzado alarmantes proporciones, anunciándose 162 defunciones en la provincia de Rangoon, de 185 casos ocurridos durante la semana pasada.

En el distrito de Tharrawaddy han fallecido 79 enfermos del cólera y 23 en Magwe, donde una terrible ola de calor aumenta los sufrimientos de los pacientes.

Se han tomado toda clase de precauciones para impedir la propagación de la epidemia.

IMPORTANTE

El 2o. Número de la revista

"PARISINA"

Ha llegado a la Habana

Redactor Jefe

E. GOMEZ CARRILLO

Maestro de la Crónica española.

Resumen de este número

Editorial "Cabarets Nocturnos", por Marcy Ducray.

Vida Parisiense. Los Presidentes que pasan, por el Dr. Belisario Porras, ex-presidente de la República de Panamá.

La Evolución de la Belleza Femenina, por E. Gómez Carrillo.

Los Contrastes, por C. D. Battemberg.

Los Hipódromos, por Don Jaime.

Caricaturas, siluetas célebres, por Toño Salazar.

Opiniones de Philo.

Los Pequeños detalles, por José de Zamora.

Las Muñecas de Marie Wassilieff, por León Pacheco.

El Salón del Franco, por Mauricio de Waleffe.

Las Modas, por la Princesa de Maffloé.

Deauville.

Mas de 60 ilustraciones.

De venta en las principales librerías, almacenes de El Encanto y Fin de Siglo. Precio 50 centavos.

Suscripción anual $5.00

Agencia para Cuba

AMARGURA No. 11

M.E.C.D. 2016

DIARIO DE LA MARINA

FUNDADO EN 1832

DIRIGIDO HASTA 1919 POR DON NICOLAS RIVERO Y MUÑIZ.
DIRECTOR: JOSE IGNACIO RIVERO Y ALONSO.

Editado por la Compañía DIARIO DE LA MARINA (S. A.) cuyo programa consiste "en la defensa de los intereses generales y permanentes de la Nación cubana, de los especiales de la colonia española establecida en la misma y de la unión y armonía entre los diversos elementos que conviven en el país."—Art. 1o. de los Estatutos.

Presidente: Conde del Rivero. Secretario: Manuel Abril y Ochoa. Tesorero: Joaquín Pina

ADMINISTRADOR: JOSE SOBRINO Y GONZALEZ

OFICINAS: Habana........ DIARIO DE LA MARINA. Nueva York...... Broadway at 71st. St. Madrid........ Arrieta núm. 9. París........ 61 Boulevard Haussmann.

PRECIOS DE SUSCRIPCION

HABANA		PROVINCIAS		EXTRANJERO	
1 mes	$ 1.60	1 mes	$ 1.70	3 meses	$ 6.00
3 id.	4.80	3 id.	5.00	6 id.	11.00
6 id.	9.00	6 id.	9.50		
1 año	18.00	1 año	19.00	1 año	21.00

TELEFONOS:

Quejas de Suscriptores	M-8404	Deportes	M-4339
Anuncios Económicos	A-3856	Secretaría de la Empresa	M-7714
Anuncios Administración	A-5334	Secretaría de la Dirección	M-9785
Redacción	A-0301	Fotógrafo	M-6844
Repórters	M-6144	Imprenta	M-9666

PASEO DE MARTI 103 — APARTADO 1010 — CABLE: DIARIO. HABANA
MIEMBRO DECANO EN CUBA DE "THE ASSOCIATED PRESS"

EDITORIALES

LA PRIMACIA ACTUAL DE LAS CUESTIONES ECONOMICAS Y FINANCIERAS

Al cesar la dominación española el 1o. de Enero de 1899, los problemas de mayor importancia y urgencia de Cuba eran los de carácter administrativo y político. En primer lugar, había necesidad de reconstruir y montar la maquinaria administrativa y gubernamental del país, profundamente quebrantada por la guerra y desorganizada por el cambio de régimen. En segundo, era indispensable crear las instituciones políticas propias de la Nación, no constituída todavía y resolver el gran problema de fijar el alcance y la naturaleza de nuestras relaciones con los Estados Unidos.

El trabajo primeramente indicado, corrió a cargo de los gobernadores Brooke y Wood, secundados por los Secretarios cubanos que designaron para los principales departamentos de la Administración; la labor de redactar una Constitución para la futura república y tratar con el Gobierno de Washington de las condiciones del que llegó a ser "Tratado Permanente", correspondió a los cubanos exclusivamente, agrupados en los partidos políticos de la época. Todos estos empeños, de carácter constituyente, quedaron terminados de manera más o menos completa y perfecta al proclamarse la República el 20 de Mayo de 1902.

Al establecer ésta, su primer gobierno hubo de atender a liquidar ciertas cuestiones del pasado, entre ellas el pago del Ejército Libertador, organizar nuestro servicio exterior y poner en marcha las instituciones que acababan de fundarse.

No obstante, el problema político fundamental, que podía estimarse resuelto, de nuestra existencia independiente, no tardó en presentarse de nuevo. La llamada Guerra de Agosto determinó un alto en la marcha de nuestro gobierno propio, y hubo que completar la obra ya realizada, con el conjunto de leyes redactadas por la Comisión Consultiva. Restablecida la República con el Gobierno del General José Miguel Gómez, se mantuvo con relativa seguridad hasta la reelección del Gral. Monocal, pero perturbada la estabilidad de la misma durante los ocho años siguientes, no hemos venido a sentirnos en terreno absolutamente firme hasta que el General Machado asumió el Poder. Hoy, por fortuna, liquidados los viejos y enconados pleitos políticos del pasado, actuando ya en la vida pública generaciones nacidas en la patria independiente, con un sentimiento nacional más vivo, las instituciones se hallan definitivamente consolidadas. No tenemos ya delante ningún problema político fundamental, sino los comunes y corrientes de todo pueblo que se gobierna a sí mismo. Entramos, por lo tanto, en una nueva época esencialmente constructiva en el orden económico y financiero.

Hasta la fecha hemos vivido, trabajando reciamente, pero no hemos organizado nuestra vida. Hemos atendido a las necesidades del día, sin tener tiempo de hacer un inventario de ellas, de estudiar un plan de conjunto para remediarlas ni de pasar balance a los medios de que disponemos para satisfacerlas. Cuba tiene hoy planteado el problema de darse sus instituciones económicas y financieras propias, como antes se dió su régimen político. Primero, tuvimos necesidad del soldado libertador para conquistar la Independencia; después, del organizador político para traducirla en un gobierno y una administración adecuadas; ahora ha llegado la hora de los economistas y los financieros. Necesitamos una banca nacional, un comercio y una industria nacionales, una agricultura robusta, capaz de suplir la mayor parte de nuestras necesidades y de producir los artículos indispensables para el cambio exterior, ya que, por razón de clima, de extensión territorial y de carencia de ciertas riquezas naturales, no podemos contar exclusivamente con los recursos del suelo y del subsuelo cubanos para mantener en nuestra tierra un alto nivel de vida intensa y civilizada.

De conformidad con estas premisas, el estudio cuidadoso de las cuestiones económicas y financieras es hoy de capital importancia para los cubanos. Nunca como ahora, habrán de sernos más necesarios los Arango y Parreño y los Pozos Dulces, go y Parreño, los Martínez de Pinillos, los José Antonio Saco y los Pozos Dulces.

EL RETIRO DE LOS MAESTROS

En estas últimas semanas, la prensa en general y el DIARIO DE LA MARINA en particular, han venido refiriéndose con frecuencia a los perjuicios que sufren los maestros retirados, con la demora en el pago de la pensión que les corresponde. Mucho hemos escrito sobre el particular, pero a pesar de ello, lo publicado no es sino una mínima parte de las quejas y las peticiones que recibimos.

La circunstancia de que desde hace algún tiempo ya se sabía que las recaudaciones no cubrirían el importe de los retiros, y el hecho de que en Febrero último se aprobase una ley en la cual se incluyeron preceptos encaminados a reforzar los ingresos destinados a pagarlos, nos inducían a pensar que la demora en el pago ya mencionado tenía por causa, no el descuido o la falta de celo de los funcionarios que intervienen en el asunto en la Secretaría de Hacienda, sino el motivo mucho más grave y difícil de remediar, de que los ingresos no bastan para cubrir el importe de todos los retiros concedidos. Una nota de la Secretaría de Hacienda que se puede leer en otro lugar de esta misma edición del DIARIO, confirma lo que presumíamos. El doctor Hernández Cartaya declara que los fondos para cubrir las atenciones de los retirados del Magisterio no se han situado, porque no alcanzan a cubrir la nómina. El hecho es doloroso, pero cierto.

¿A qué cabe atribuir esta verdadera calamidad que aflige a los maestros acogidos al retiro? En rigor, un análisis cuidadoso de los hechos, demostraría que a estas dos cosas: Primera, los retiros son demasiados cuantiosos; segunda, se han concedido muchos retiros a personas que realmente no los necesitaban, desde que la ley entró en vigor hace varios años.

La primera afirmación disgustará probablemente a los retirados, a los que aspiren a tomar pronto esa determinación ejercitando el amplio derecho que la Ley les concede, y a aquellos que se sientan ya muy cercanos a la inutilidad física, producida por los años y el trabajo. Un retiro elevado es una aspiración natural, pero de muy difícil o de imposible realización si no se mantiene dentro de límites prudentes. Nosotros querríamos para el maestro envejecido y agotado, el retiro más alto posible; fijar cuál es esa cifra máxima requiere estudios estadísticos cuidadosos. De lo contrario, se otorgan pensiones que más tarde no pueden satisfacerse. Llamamos la atención sobre este particular en beneficio exclusivo de los maestros. Los sueldos han sido aumentados recientemente, así como los de los inspectores. Cuando empiece a retirarse un número crecido con arreglo a los nuevos haberes, el déficit del fondo de retiros se hará sentir más todavía, sin que los preceptos que comenzaron a regir en primero de Julio corriente, basten a impedirlo. Y si no, vivir para ver, aunque más valdría evitarlo a tiempo.

En cuanto a que los retiros se han prodigado desde que la ley comenzó a regir, pocas dudas existen, siendo éste un extremo que también merece cuidadoso examen. La manera de remediar las dos deficiencias apuntadas es asunto de mucho interés para los maestros, así como para todos los que entiendan que la ancianidad de los educadores debe estar a salvo de la miseria y el desamparo.

HACE 93 AÑOS

HOJEANDO NUESTRA COLECCION, NUMERO POR NUMERO

Del No. 218. Domingo 21 de Abril de 1833

ADMISION DE MONEDA MEXICANA

No era el Superintendente General de Hacienda, de la escuela del señor Cancio y Luna. Este, ocupando años mas tarde cargo análogo, trató de resolver las dificultades financieras del país desterrando el oro extranjero, (con gran asombro de los ingleses y otros ciudadanos igualmente dotados de sentido comun). Aquel señor Superintendente general. hizo todo lo contrario en un momento en que las cosas de Cuba andaban mal.

Véase:

"DE OFICIO.—Habiendo propuesto los señores Directores del Banco Real de Fernando VII al Escmo. señor Consejero de Estado, Intendente de Ejército, Superintendente general, su Presidente, que en atención a la falta de nuestra moneda que hoy se esperimenta con perjuicio de la contratación y del precio de nuestros frutos, se admitiese en aquel establecimiento el oro y plata con sellos de los Gobiernos independientes, y penetrado S. E. de las razones recomendadas por dichos señores y en deseos de redimir a este país en cuanto esté de su parte de los males que por esta circunstancia sufrirán su comercio y agricultura, que recibirán actividad e impulso a merced de esta anunciada medida, habiendo consultado a la Junta Superior directiva de Real Hacienda sobre el asunto y de conformidad con su acuerdo de 16 del corriente, se ha servido resolver: que se admitan las cantidades que lleven al banco los comerciantes en onzas de oro de buena ley, con el referido sello, graduándolas a 16 pesos cada una, entregándoles su importe en las de nuestra moneda, a razón de 17 pesos onza, con el uno por ciento de depósito que además satisfarán por una vez. 2. Que también se reciban sumas en pesos fuertes del águila mejicana, con tres por ciento de baja, enterando su importe en onzas de oro nacionales de a 17 pesos cada una, y pagándose también el uno por 100 de depósito. 3. Que este depósito se entienda por cuatro meses a cuyo vencimiento recoja el depositante la cantidad integra depositada en las mismas monedas en que lo verificó. 4. Que no ocurriendo el día del vencimiento del plazo se anuncie inmediatamente al público por tres días consecutivos la venta de aquel efectivo, pasándose oficio al interesado, de cuyo cargo serán las resultas del quebranto o beneficio que hubiere. 5. Que si el estado del Banco permitiese prorrogar el término hasta seis meses, se avisará por medio de oficio al comerciante depositante, con anticipación de 15 días. 6 y último. Que quedan autorizados los mencionados señores Directores para llevar a efecto este pensamiento, limitándolo solamente a cuatrocientos o quinientos mil pesos, que son suficientes para el remedio de los males indicados y a fin de que cuente además el establecimiento con alguna suma disponible para otras operaciones. Lo que se anuncia para conocimiento del comercio. Habana y Abril 17 de 1833. Joaquín de Arrieta, Contador Tesorero".

POR QUE SE TOMA UNAS VECES LA DICTADURA A MANO ARMADA Y OTRAS SE CONCEDE PLACIDAMENTE, SIN QUE SE PIDA

LOS CASOS DE ITALIA, ESPAÑA, GRECIA, POLONIA Y PORTUGAL PERTENECEN AL PRIMER GRUPO; LA DICTADURA DEL REY DE BELGICA ES CASO INSOLITO Y NO LA DESEA EL SOBERANO.

De tal manera se justifica, ante la pasividad e inercia de los Parlamentos su disolución, que pone a las Naciones en trance de desquiciamiento, el Poder personal apoyado en la fuerza, que en casi todas las Naciones de Europa ha surgido el desvío hacia el Gobierno Democrático, basado en el Sufragio Universal, y bastardeado después, profunda y radicalmente por los Gobiernos, que forman una oligarquía de caciques que como sucedía en España, no querían más que su medro personal, y asegurándose, mientras eran Ministros, cuantiosas prebendas que puso bien al descubierto Primo de Rivera, cuando quiso contar el número de grandes destinos dados por Bancos Extranjeros domiciliados en Madrid o en Barcelona, a parientes o allegados de esos Ministros, pero en realidad eran prebendas que cobraban esos mismos Ministros aunque sus pasantes firmaran la nómina.

¿No se ha dado el caso escandaloso de haber sido elegido Diputado por el distrito de Jaca, con sede episcopal, un diputado liberal que luchaba contra el Duque de Bunria, Conservador, sin que éste tuviese más que cuatro y cinco votos, y por tanto con acta limpia, y sin embargo, no se logró que el Congreso diese distámen en ese acta limpia, que por serlo no podía sei juzgada por el Tribunal Supremo, que sólo conoce de las actas impugnadas?

De modo que hizo bien, admirablemente bien, el General Primo de Rivera al barrer el Gobierno que estaba en el Poder el 13 de Septiembre de 1923, porque ese Gobierno representaba en el interior el absolutismo, aun llamándose liberal, el descrédito en el extranjero, y en la lucha con los rifeños la más vergonzosa inactividad y la muerte de millares de Españoles.

Y sólo con mano fuerte y poniendo a buen recaudo a Weyler y a Aguilera que están pujando popularidad cuando los cubre el olvido, es como ha logrado Primo de Rivera acallarlos.

En realidad, ha dicho ese Dictador Español, que se le ocurrió poner remedio a los males de España, al conocer la marcha de los fascistas de Nápoles a Roma, para decir al Rey Víctor Manuel lo que querían. En eso de conocer lo que necesitaba España había ventaja por parte de Don Alfonso que veía ante sus ojos, como en un trágico kaleidoscópio, cambiar los Ministros sin que prosperase la Nación, cuyos hijos perdían la vida en Marruecos, sin gloria, ellos que tan inmarcesibles la han conquistado después, cuando al cabo de 400 años, han vuelto a tomar a Alhucemas.

Y como el Parlamentarismo es un enorme mal nacional, tal como ha ido degenerando en un **far niente** culpable, lo mismo en las Monarquías que en la República, de ahí que en las Repúblicas de Grecia, Polonia y Portugal, haya surgido el mismo movimiento en las masas para elegir a un militar, que, con la fuerza del Ejército, pueda imponer el orden.

Y no se diga que Castelar, encarnación de la soberanía Nacional, condenaría y aborrecería del poder personal de un Dictador, si viese lo que pasa en España. No, porque yo opino que ese insigne español fué un Dictador, porque obra suya fué la leva de la famosa Quinta de los 300.000 hombres en que entraron hasta los cojos y con la que venció a los carlistas que amenazaban a la capital y a los rojos de Cartagena, que deshonraban la Marina, y porque además, él, personalmente y por la amistad que le unía a Gladstone, pudo evitar la guerra con los Estados Unidos cuando los trágicos fusilamientos del Virginius.

Los manes de Castelar de fijo aplauden a Primo de Rivera, que salvó a España del caciquismo enseñoreado de la Nación y en Marruecos hizo que reverdecieran los laureles de Tetuán y de Castillejos.

POR QUE SE GENERALIZA LA DICTADURA

Quien lleve sangre española en sus venas, tiende a rebelarse contra la usurpación del poder por las armas; pero inmediatamente después del primer impulso, y cuando se examina, como tantas veces ha dicho Primo de Rivera, el desbarajuste del Gobierno en manos de Ministros incapaces y entregada la Nación al vergonzoso sindicalismo de Cataluña, a los asaltos de Bancos en Asturias, al comunismo bizcaitarra en Vizcaya y al olvido de la cuestión de Marruecos por la que se iba a raudales la sangre española, no sólo no se condena al Directorio, sino que se piensa que debió llegar antes.

En una palabra: la quiebra del Parlamentarismo con la consiguiente molicie en los Ministros, son las circunstancias que traen a galope la Dictadura.

No ha llegado Francia a la Dictadura militar, pero ha estado al borde de ella, y sólo el nombramiento de un nuevo organismo, casi omnipotente, como es la Comisión de peritos financieros abrió un compás de espera, pero aceptando el Gobierno de Briand las medidas que propuso la Comisión, se está en camino de llegar a la reconstrucción financiera de la Nación, que se vió amenazada de un desastre monetario, porque los Partidos en sus luchas bizantinas por sostener sus principios querían que triunfase el comunismo con la leva del capital, o el Imperialismo con el gobierno por Decretos.

En Italia, en donde Mussolini ha exagerado la Dictadura haciendo retrogradar a Italia 400 años con el Gobierno del Podesta, que bien puede llamarse paternal, ha olvidado o no se ha atrevido a resolver el **modus vivendi** con el Papado, dejando la inquietud en los espíritus y olvidando que con la influencia creciente del catolicismo en todo el orbe, Italia no puede ser grande sin que el Vaticano recobre su Poder temporal, aunque no fuese totalmente.

Su Santidad Pío XI ha puesto por su parte todo lo que ha sido posible para el acercamiento, pero la falta de espíritu religioso de Mussolini, lo ha hecho quedarse a medio camino.

La Dictadura en Grecia, Polonia y Portugal, obedece a la misma causa: la anulación del Parlamento, que despierta en un Militar, por tener las tropas a su alcance, el propósito de suplantar al Parlamento.

LA DICTADURA DEL REY ALBERTO DE BELGICA

A nadie se le ocurrirá que un Rey Constitucional, modelo como el de Bélgica, haya tomado la Dictadura; pero al ver el pueblo belga, que es laborioso y económico, que iba perdiendo su bienestar con la enorme depreciación de la moneda, sin que el Parlamento le pusiera remedio, pensó el 12 del corriente, el propio Gobierno belga, y presentó un proyecto de ley para investir al Monarca de Dictador, es decir, para que gobernase sin el Parlamento, por Decretos Reales.

Las Dictaduras surgen tan sólo cuando los Parlamentos huelgan.

NOTICIAS DEL CABLE - - - - Por ABELA

(En el año 1950).—Buenos Aires, Julio 7. En la mañana de hoy han pisado, al fin, tierra Argentina los aviadores Duggan y Oliveros.

ABDICACION INNECESARIA Y CONFESION DE INCALIFICABLE INCAPACIDAD.--INNOVACIONES IMPRACTICABLES EN DAÑO DE TODOS

XXV

Desprenderse el Estado de los servicios públicos, en una época en que todos los Gobiernos tratan de reivindicar los que no tiene a su cargo, es una imperdonable confesión de incapacidad, poseer el Estado el control completo de los Registros del Estado Civil, ejerciendo con entera libertad una de sus más elevadas y fundamentales funciones, y, por su propia iniciativa, renunciar todas sus inalienables prerrogativas y facultades, sería lo mismo que renunciar un padre, o una madre, a la patria potestad para que sus hijos menores quedaran a merced de un tutor, un protutor y un consejo de familia. Si se implantara la Ley de los Registros, nuestro Gobierno quedaría colocado en el propio plano de esos padres de familia. El Registro del Estado Civil pasaría a ser desempeñado por Registradores tan autónomos como lo son en la actualidad los Registradores Mercantiles y de la Propiedad. Precisamente debía hacerse lo contrario, acabar con esa autonomía de todos los Registradores existentes, respetando, desde luego, en cuanto a las personas, los derechos adquiridos. Los Registradores Mercantiles y de la Propiedad, así como todo el personal de los Registros, debían ser empleados públicos, sometidos a sueldos decorosos, haciendo suyos el Estado los honorarios que hoy se cobran al público, rebajando algunas partidas de los aranceles para hacer menos costosa la contratación, e instalando los Registros en los mismos edificios en que funcionen los Juzgados de Primera Instancia, para que la supervisión de los mismos sea, por lo constante, más eficaz.

¿Cuántos Registros del Estado Civil existen hoy en la República organizados legalmente? Poco menos de doscientos cincuenta, sin contar los que funcionan a cargo de los Alcaldes de barrio, y de otros especiales de que haré mención más adelante. En la edición de 1920 de la obra del doctor Llaca y Argudín —un modelo de magistrados que podemos presentar con orgullo los que afirmamos que el Poder Judicial está muy por encima, en cuanto a competencia, laboriosidad y honradez, de los otros Poderes públicos—se fija el número de ellos en doscientos veinte y ocho; pero, después, en seis años, se han creado varios Juzgados Municipales. Estos Registros funcionan normalmente, sus gastos se cubren sin dificultad con las cantidades relativamente pequeñas consignadas en nuestros presupuestos. Por ser tan numerosos, se facilita de manera evidente el buen servicio, haciendo innecesario que los interesados en las inscripciones tengan que rendir grandes jornadas para realizarlas. Existe en todos los Juzgados Municipales un personal experimentado en la materia y que con relativa facilidad podría perfeccionarse en la misma mediante la intervención del personal adscrito a la Dirección de los Registros propuesta por mí en el artículo anterior.

Por la ley que comentamos todo ese personal quedaría en la calle o sin realizar el trabajo que hoy realiza. En cada uno de los Juzgados Municipales de Primera, Segunda y Tercera clase quedarían cesantes un oficial y un escribiente. En los de Cuarta clase, no quedaría cesante nadie; pero el Juez y el Secretario cobrarían el mismo sueldo y se pasarían la vida sin hacer nada, ya que su única ocupación consistiría en intervenir en alguna que otra demanda de cuantía inferior a cien pesos. Los Jueces y Secretarios de los Juzgados de cuarta clase pasarían a ser verdaderos zánganos de esta colmena tan rica como mal explotada.

Suprimir estas oficinas, reducir su número en vez de aumentarlas, es demostrar una ignorancia inexcusable en el modus operandi de las mismas. En cada oficina del Registro tienen que trabajar al mismo tiempo dos empleados en una inscripción de nacimiento, escribiendo uno de ellos en el libro que ha de quedar archivado en el Juzgado Municipal y el otro empleado en el libro que ha de remitirse, una vez terminado, a la superioridad. En los dos libros las actas tienen que ser idénticas, y, mientras no ser terminen por completo, no es posible empezar otra inscripción. No pueden trabajar en las inscripciones—en el único libro a que me he referido—otros empleados. El público tiene que guardar turno para verificar las inscripciones. En algunos Juzgados Municipales, en que hay mucho trabajo, el público se desespera ante la demora y espontáneamente ofrece gratificaciones para que el turno se altere en su beneficio. Reducir el número de estas oficinas sería hacer casi imposible las inscripciones e imponer el cohecho como único medio de obtenerlas. Pero como los libros parece que no han de llevarse en esta forma que tantas garantías ofrece y no se han de levantar por duplicado las actas a que me he referido, como todo es nuevo y original en la nueva Ley, los Registros tendrán una vida tranquila y hasta regocijada, sólo, sí, desaparecerán todas las garantías y ventajas del sistema actual.

Por la Ley de los Registros se reduce de una manera increíble y absurda el número de los Registros Civiles existentes. Se suprimen todas las oficinas que funcionan hoy en los Juzgados Municipales, cerca de doscientos cincuenta según hemos dicho. Lo único que se deja a cargo de los Juzgados Municipales, artículo CXIII, es "todo lo relativo a enterramiento de los cadáveres, expidiendo en cada caso la licencia necesaria para su inhumación en la forma dispuesta en la legislación vigente". Es natural. Todo lo referente a enterramientos produce poco o nada, y, en cambio ocasiona molestias y responsabilidades que no quieren aceptar los nuevos Registradores. Además los muertos no tienen voto y no hay que olvidar que la Ley de los Registros tiene por objeto aumentar el número de nuestros amados caciques. Crear una Oligarquía peor que la que nos agobia.

Los Alcaldes de Barrio, conforme a la legislación vigente, llevan también libros del Registro Civil, libros que deben archivar en sus propias oficinas, en cumplimiento de la Circular de la Secretaría de Justicia de 5 de octubre de 1912, no publicada por cierto en la Gaceta Oficial. Por la Ley de los Registros quedan suprimidos los servicios de los Alcaldes de Barrio, ante quienes, únicamente en los barrios rurales que disten más de diez kilómetros de la "Cabecera del Partido Judicial, podrán hacer las solicitudes de inscripción". La misión de los Alcaldes de Barrio queda limitada, artículo CVI, "a recoger la solicitud y a legalizar la firma o impresión digital, caso de que no estuviere legalizada y a percibir del solicitante los derechos que la inscripción devengue; y remitirá dicha solicitud y los honrarios al Registrador por sobre certificado. El Alcalde de Barrio llevará un libro sellado por el Juzgado" ¿de qué punto y de qué clase? "en que hará constar las solicitudes de inscripción que ante él se hagan y será responsable de los fondos que maneje, respecto a los cuales tendrá el concepto legal de depositario". Por estos servicios, en beneficio exclusivo de los nuevos Registradores, no tendrán derecho a cobrar nada los Alcaldes de Barrio. Ya le cobrarán al público.

La supresión de todas estas oficinas que tanto facilitan hoy las inscripciones está consagrada por el artículo XCIX de la nueva Ley: "En la Cabecera de cada uno de los Partidos Judiciales de la República existirá una Oficina del Registro Civil". Es decir que los centenares de oficinas que hoy existen quedarán reducidas a menos de cincuenta. Existe, sin embargo, un artículo, en la propia Ley, el CLI, que dispone que "cuando un Partido Judicial comprenda en su demarcación más de un término municipal, el Ejecutivo Nacional podrá disponer la creación de un Registro del Estado Civil en cada uno de ellos, siempre perteneciendo el creado al Partido Judicial correspondiente". La última parte de este precepto, por su precisión y claridad, es tan recomendable que, al aplicarlo, cada cual podrá interpretarlo y hacerlo cumplir a su arbitrio. Pero lo más importante en él es que nuestro Congreso parece que no se cansa de dotar al Ejecutivo de todos los medios de ejercer la dictadura, pudiendo crear a su antojo nuevos puestos en extremo lucrativos y "jugosos". De todos modos y mientras el Ejecutivo no utilice esa facultad, las oficinas del Registro Civil no llegarán a cincuenta. Nada más admirable y nada más conveniente al pueblo. Ni nada más imposible e impracticable. Ni en la célebre Torre de Babel pudo producirse mayor confusión.

La legislación vigente admite como Encargados del Registro Civil, en casos especiales, a los Contadores de buques de guerra, los capitanes y patrones de buques mercantes, el Jefe con mando efectivo en cada cuerpo Militar y los Jefes de Lazaretos. En la Ley de los Registros no se hace la más insignificanet referencia a dichos Encargados. Deben estimarse suprimidos sus servicios conforme al ya citado artículo XCIX. Todos los Agentes Diplomáticos y Consulares de Cuba en el extranjero también desempeñan funciones de Encargados del Registro Civil en casos especiales. El repetido artículo los respeta en estas funciones, pero no a todos. Se dispone que se establezcan "también dichos Registros en las "Agencias Consulares y Diplomáticas del extranjero, que el Ejecutivo Nacional considere necesario". Suprimidos, pues, también estos Registros hasta que el Ejecutivo, en ejercicio de facultades siempre discrecionales, establezca los que considere necesarios. Y como no todas las resoluciones del Ejecutivo se publican en la Gaceta, ¿cómo sabrá el hombre más estudioso donde han sido establecidos los Registros?

Se dirá que es imposible que los Registradores del Estado Civil, reducidos a tan corto número, puedan cumplir sus obligaciones. Pero tal como está redactada la Ley de los Registros, podría reducirse aún más el número de ellos como demostraré en el artículo siguiente. Según la repetida Ley, los Registradores y sus empleados realizarán la menor cantidad posible de trabajo. Cobrarán ellos solos los honorarios. Pero los Jueces de Instrucción, de Primera Instancia, Municipales y Correccionales, los Alcaldes Municipales y de Barrio, y, sobre todo los interesados en las inscripciones, realizarán gratuitamente los trabajos más difíciles y enojosos.

Adolfo Cabello.

GENTE DESCONOCIDA

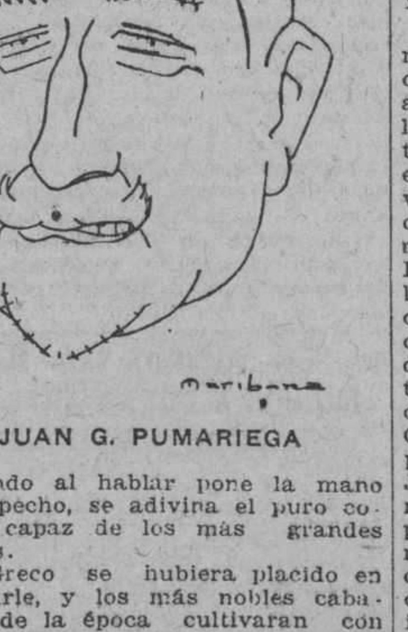

JUAN G. PUMARIEGA

Cuando al hablar pone la mano en el pecho, se adivina el puro corazón capaz de los más grandes amores.

El Greco se hubiera placido en retratarle, y los más nobles caballeros de la época cultivaran con orgullo su amistad.

Se equivocó naciendo a mediados del XIX pero su espíritu arcaico ostenta todos aquellos romanticismos y algunos más.

Fué Secretario del Centro Asturiano, Administrador del DIARIO DE LA MARINA, alto empleado y trador oficial del Banco Español Por su indiscutible y bien probado amor a Cienfuegos le hicieron "Hijo adoptivo" de la ciudad de Rey. Es de los españoles que han pisado con beneplácito para todos, la Asociación de Veteranos.

Su labor periodística y literaria es importante. Un su opúsculo acerca del Descubrimiento de América fuéle editado por el Casino Español.

Y es tan tierno, tan delicado y tan bueno que no concibe la sátira, la broma ni el choteo. Para él el humorismo debe hacer cosquillas como una pluma de ave y no por la punta.

Armando MARIBONA.

A TRAVES DE LA VIDA

POR HECTOR DE SAAVEDRA

Si el "Almendares", nuestro modesto río, estuviera "mar para acá" es decir más cerca de la población, aunque no atravesara por el medio a la ciudad como hacen respetuosamente el Támesis y el Sena en Londres y París, sería un elemento muy útil para ciertas prácticas, no obstante que su poco caudal de agua que apenas alcanza para surtir a Marianao, el coloca muy por debajo de los dos ríos mencionados y lo pone en parangón con el Manzanares cuyo lecho se utiliza, a veces, para instalar ventorillos.

Si tuviéramos el río ahí por Belascoaín, por ejemplo, aunque más bonito sería que su curso fuera todo el paseo de Martí, tendríamos dos malecones con una bonita "promenade" a cada lado y dos Habanas que en casos de litigio entre liberales y conservadores podía cada una erigirse en cantón independiente.

La "rive gauche" sería la ciudad antigua con sus viejos palacios y su carácter medioeval y la "rive droite" representaría la urbe moderna de calles anchas y grandes boulevares. Seríamos como Buda-Pest, Londres y París.

Con el río en medio de la ciudad obtendríamos grandes ventajas. El agua estaría más a mano y después, todo lo que nos estorbara lo echaríamos al río. Gracias a esta facilidad tendríamos, como en toda ciudad civilizada, "la mujer cortada en pedazos" que es inédita entre nosotros y nos coloca en la situación de inferioridad de una humilde y tranquila aldea.

En París y Londres y supongo que también en otras partes, cuando una señora estorba se la corta en pedazos y se la echa a río. La policía, luego, se entretiene en ir juntando los pedazos y si bien sucede que sufre grandes perplejidades si son dos cabezas las que encuentra y no sabe a cual pertenecían los brazos y las piernas, puede resolver la cuestión concluyendo que se trataba de dos suicidas que tenían perturbadas sus facultades mentales.

Pero la gran superioridad consistiría en que tenemos, también el mar, que no tienen ni Madrid, ni Londres, ni París, ni Roma, y eso que allí está el Papa, ni Viena con su música de operetas, ni Moscow con sus bolcheviques, ni Berlín con sus famosas butifarras entre coles salcochadas. Ninguna de esas capitales aventajarían a la Habana y nosotros podríamos hacer llegar los trasatlánticos, en noches de ópera, hasta la puerta del teatro Nacional.

Figúrense ustedes lo cómodo que sería para echar al río la basura y las cosas impertinentes que se irían ellas solas hacia el mar sin contar que en la desembocadura habría gran número de tiburones ya conocedores de donde venía la comida, que acabarían con todos los desperdicios.

Y dirán los lectores:

—¿A que vienen todas esas suposiciones y cuentos de camino?

—¡Cómo a qué! —exclamaría yo—. ¿Es que no está en los planes de la Carretera Central, la desviación del Almendares?

NEW YORK, 10 de Julio de 1926.

HONORIS CAUSA

Por ANTONIO ESCOBAR

Especial para EL DIARIO DE LA MARINA

Cuando el general Espartero era Regente del Reino, de 1840 a 1843, una Universidad—creo que fué la de Zaragoza— le confirió el Doctorado en Leyes, cosa nueva en España, tratándose de un militar, que no era un intelectual, aunque, sí, inteligente, Sus enemigos políticos, los moderados se burlaron de él, en prosa y en verso.

¿Qué dirían si resucitasen y vinieran a los Estados Unidos, donde ha habido, en estos últimos meses, una hornada de Doctores honoríficos, aún más "objetables", los unos, y poco menos, los otros que Don Baldomero Fernández Espartero? Y aquí colocaré una observación que le oí, **tempo fa**, a mi buen amigo don Manuel Ortiz de Pinedo, hombre de ingenio y que fué Senador autonomista por la Universidad de la Habana: — Uno de los hechos más notables de la Historia de España y la prueba de que no somos ingobernables, es que nos ha gobernado un hombre llamado Baldomero Fernández; nombre que parecía predestinado a ser portero de un Juzgado.

Entre los "objetables", aquí graduados, no pongo a Mr. Longworth, yerno de Roosevelt, y Presidente de la Cámara de Representantes, que es un intelectual, que ha pasado por una Universidad, que habla bien y que ha demostrado tener talento político; ni tampoco a Mr. Hoover, el Secretario de Comercio, Ingeniero de Minas, y, por lo tanto, hombre de ciencia. A éste lo ha honrado la Universidad de Georgetown; y a Mr. Longworth, la de Nueva York.

El Gobernador de este Estado, Mr. Alfredo Smith, es, técnicamente, objetable, porque no pertenece a la tribu intelectual; cuando no hace política, se ocupa de su empresa de carretones, que le produce unos 50 mil dollars anuales; pero, como político, es tan decente, tan diestro y tan simpático, que no podemos considerarlo indigno de ese grado académico, del cual, probablemente, se reirá.

Lo que no puede pasar es que tres Universidades, Harvard, Yale y Amherst, hayan hecho Doctor a Mr. Mellon—con doble ele—Secretario de Estado, sólo por ser uno de los tres o cuatro mayores capitalistas de esta Nación. No ha ido al gobierno con más programa que el sórdido e indecoroso de conseguir que se rebajase el **income tax**, o impuesto sobre el ingreso, a los ricachos como él.

En la Gran Bretaña, a un hombre con este programa no le habrían dado la cartera de Hacienda; y, acaso, lo hubieran expulsado de su partido.

A otro saco de escudos, Mr. Young, lo han graduado dos Colegios: Princeston y Rutgeos. Se ha dicho que ha sido por haber formado parte de la famosa Comisión Dawes, que arregló la manera de hacerle a Alemana pagar las reparaciones; pero, también, se ha dicho, que lo que ha determinado esa "doctoración" ha sido que Mr. Young está bien de fondos forma parte de los Consejos de varias Compañías opulentas y se espera de él que haga obsequios a aquellos dos establecimientos docentes, y por lo que se ve, mendicantes.

Otro Creso, que ha obsequiado ya a la Universidad de Harvard, ha sido hecho Doctor en Leyes por ella. Este título le ha costado 5 millones de dollars a Mr. G. F. Baker; es lo que dió para la Escuela de Negocios de aquella Universidad.

A los agraciados ¿qué lustre les dan estos títulos ni para qué les sirven? No más que para figurar, una vez, en la edición dominical de un diario; donde se ve una fotografía, con este letrero: "Mr. Jones, al salir de la Universidad de Pumpkinville, en compañía del Presidente y los Profesores, después de recibir el grado de Doctor en Filosofía". En sus tarjetas no ponen su título universitario; y si sus amigos y conocidos se lo diesen, lo tomarían por una burla.

En Europa no se ve esto, que es una degradación para las Universidades y que pone—o debiera poner—en ridículo a los agraciados. Allí sí se ve lo de Espartero y que no es caso frecuente, porque no todos los días, ni todos los lustros, se dan grandes personajes militares. En Inglaterra se ha hecho Doctores a Haig, que mandó el ejército británico en la guerra mundial y a los Mariscales franceses Foch y Joffre. Y estos dos, y su compañero Liautey, han sido elegidos miembros de la Academia Francesa, lo cual ha estado muy puesto en razón; porque aquella corporación no se compone exclusivamente de literatos; en ella se da entrada a hombres de ciencia; y allí los de espada son útiles para colaborar en el Diccionario, que contiene términos militares.

Pero ni en Francia ni en la Gran Bretaña ni en nación alguna de Europa se convierte en intelectual honorario a un prestamista o a un fabricante de salchichas sólo porque haya dado dinero a una Universidad. Hay otras recompensas para los que hacen esos donativos, que merecen aplauso y para otros, no menos convenientes que hagan los ricachos. Hay las condecoraciones; y en las monarquías, los títulos de nobleza.

Como en los Estados Unidos no hay nada, porque según se dice lo impide la "sencillez republicana" y como los americanos son tan aficionados a las distinciones como todos los humanos, se pirran por esos Doctorados y también por los uniformes y tienen sociedades con nombres raros y con funcionarios, de nombres aún más estrambóticos.

Estas sociedades celebran Convenciones anuales y hacen desfiles por las calles, en los que se ve a comerciantes, obreros, vestidos de argelinos; y algunos de ellos blandiendo largos bastones como los de los tambores Mayores. Aquí tenemos los Caballeros de Pythias, los Caballeros Templarios—con su Gran Comendador—los Caballeros del Aguila de Oro. los Cachorros de León—venidos al mundo el año 17—los Odd Fellows—cuyo jefe se titula **Grand Sire**—los Buhos, con su Supremo Presidente, los Peregrinos, que no van ni a Jerusalem ni a la Meca, los Hombres Rojos, los Hijos de América, los de Sion, los Altos Cedros del Líbano, etc. etc.

Sería más sencillo, más cómodo y más elegante, tener una Legión de Honor, o una Orden de Washington, o un Busto del Libertador—como el que hay en no sé qué república de las nuestras—y hasta un Elefante Blanco, como el de Siam.

Y puesto que la Constitución prohibe los títulos de nobleza de producción nacional, autorizar a los americanos a recibir y usar los extranjeros. Así los millonarios procurarían hacerse marqueses españoles o condes italianos; lo cual conseguirían regalando escuelas hospitales o museos. Con Rockefeller, que va a crear en Madrid un laboratorio de Química, se podría llegar hasta un Ducado.

Ahora los multimillonarios—o baciplutos, como les llaman los griegos—tienen que contentarse con que sus hijas sean marquesas o condesas, casando con nobles europeos, de muchos pergaminos y pocos dollars; y al hacerlo pierden la nacionalidad americana.

10 Julio.

M.E.C.D. 2016

DIARIO DE LA MARINA

AÑO XCIV — LA HABANA, DOMINGO 18 DE JULIO DE 1926 —

A PESAR DEL ESFUERZO FINAL DEL CINCINNATI, GANARON LOS DODGERS

A EPPA RIZEY LE BATEARON MUCHO EN EL SEXTO INNING Y LE OBLIGARON A ABANDONAR EL BOX

CINCINNATI, julio 17. (A. P.) El Brooklyn ganó hoy al Cincinnati con score de 5 a 4. Rixey fué bateado con rigor en el sexto inning, retirándose del box.

Walker dió un jonrón en la mitad correspondiente a los Reds del sexto inning con un hombre en base.

El Cincinnati hizo un desesperado esfuerzo en el noveno, pero no logró anotar más que una carrera. Con hombres en primera y segunda, Pipp dió un batazo que se convirtió en un double play y Critz un rolling terminando el juego.

Score:

BROOKLYN

	V.	C.	H.	O.	A.	E.
Fewster 2b.	5	2	3	4	3	0
Jacobson cf.	3	0	0	3	0	0
Herman 1b.	4	1	2	12	2	0
Felix lf.	3	1	2	1	0	0
Cox rf.	3	0	0	2	0	0
Marriott 3b.	4	0	1	0	1	0
Butler ss.	4	0	1	2	5	0
O'Neil c.	2	1	0	2	1	0
Barnes p.	4	0	0	1	2	0
McGraw p.	0	0	0	0	0	0
McWeeney p.	0	0	0	0	0	0
Totales	32	5	9	27	14	0

CINCINNATI

	V.	C.	H.	O.	A.	E.
Christensen lf.	4	0	1	1	0	0
Walker rf.	4	2	2	2	0	0
Roush cf.	4	0	1	2	0	0
Hargrave c.	3	0	1	4	1	0
Zitsmann z.	0	1	0	0	0	0
Picnich c.	1	0	1	2	1	0
Pipp 1b.	4	0	2	10	0	1
Critz 2b.	4	0	0	2	4	0
Pinelli 3b. ss.	3	0	0	1	5	0
Emmer ss.	2	0	0	1	0	1
Dressen 3b.	1	0	0	2	0	0
Rixey p.	1	0	0	0	1	0
Hudgens zz.	0	1	0	0	0	0
May p.	0	0	0	0	0	0
Lucas p.	1	0	0	0	1	0
Totales	32	4	8	27	13	2

z corrió por Hargrave en el 7o.
zz bateó por Rixey en el 6o.

Anotación por entradas:

Brooklyn	100	003	100— 5
Cincinnati	000	002	101— 4

SUMARIO: Two base hits: Fewster 2; Felix. Three base hits: Christensen, Walker. Home run: Walker. Sacrifice: Jacobson, Cox. Double play: Butler a Fewster a Herman; Picinich a Dressen; Herman a Butler. Quedados en bases: Brooklyn 5; Cincinnati 2. Bases on balls: Barnes 1, Rixey 1, May 1, Lucas 1. Struck out: Barnes 1; Rixey 3, May 2, Lucas 1. Hits: Rixey 6 en 6; May 2 en 2; Lucas 1 en 1; Barnes 7 en 8, McGraw 1 en cero; McWeeney cero en 1. Wild pitch: Rixey. Pitcher ganador: Barnes, Pitcher perdedor Rixey. Umpires: Sweeney, Pfeiferman y O'Day. Tiempo 1:51.

VENCIERON LOS BRAVES EN UNA GRAN FIESTA DE BATTING A LOS PIRATAS

EL PITTSBURGH ANOTO CINCO CARRERAS EN UN INNING, PERO DESPUES LO IMITO EL BOSTON

PITTSBURGH, julio 17. (A. P.) El Boston ganó un juego en el que abundaron los hits, venciendo al Pittsburgh con score de 9 a 7. Después que los Piratas anotaron cinco carreras en el segundo inning, los Braves realizaron un rally en el octavo y repitieron la hazaña de sus rivales, anotando también cinco carreras. El Boston dió quince hits a tres pitchers del Pittsburgh. Mogridge relevó a Goldsmith en el noveno, cuando este último dió dos transferencias.

Score:

BOSTON

	V.	C.	H.	O.	A.	E.
J. Smith lf.	4	1	1	4	0	0
Bancroft ss.	4	1	2	1	6	0
Welsh rf.	4	1	1	2	0	0
Burrus 1b.	5	1	3	15	0	0
Brown cf.	3	1	2	2	0	0
High 2b. y 3b.	4	1	2	1	5	1
Taylor 3b.	3	0	0	0	4	1
x Wilson	1	1	1	0	0	0
Gautreau 2b.	0	0	0	1	0	0
Taylor c.	3	1	2	1	0	0
Goldsmith p.	4	1	1	0	1	0
Mogridge p.	0	0	0	0	0	0
Totales	35	9	15	27	16	2

x bateó por Taylor en el 8o.

PITSBURGH

	V.	C.	H.	O.	A.	E.
Carey lf.	5	1	1	2	2	0
Rawlings 2b.	4	1	1	3	1	0
Waner rf.	3	0	1	2	0	1
Cuyler cf.	5	0	1	1	0	0
Traynor 3b.	4	0	0	2	6	0
Grantham 1b.	4	1	1	11	0	0
x Mc Innis	1	0	1	0	0	0
Rhyne ss.	5	1	1	3	1	0
E. Smith c.	3	1	1	3	0	0
xx Bigbee	0	1	0	0	0	0
Spencer c.	0	0	0	0	0	0
Aldridge p.	3	1	2	0	4	0
Meadows p.	0	0	0	0	1	0
xxx Barnhart	1	0	1	0	0	0
Kremer p.	0	0	0	0	1	0
Totales	38	7	11	27	16	1

x corrió por Grantham en el 9o.
xx corrió por Meadows en el 8o.
xx corrió por E. Smith en el 8o.

Anotación por entradas:

Boston	102	000	051— 9
Pittsburgh	050	000	011— 7

SUMARIO: Two base hits: Carey, Burrus, E. Smith. Three base hits: Rhyne. Sacrifice flies: Welsh, Brown Traynor. Bases robadas: J. Smith, Cuyler 2. Doble plays: Traynor a Rawlings a Grantham; High a Bancroft a Burrus. Bases por bolas: de Goldsmith 4, de Aldridge 3. Struck out: por Aldridge 1. Quedados en bases: Boston 6, Pittsburgh 9. Pitcher ganador: Goldsmith. Pitcher perdedor: Aldridge. Umpires: Moran y Reardon. Tiempo: 2:13.

JUGANDO BRILLANTEMENTE, DERROTO EL EQUIPO CUBANO A LOS CANADIENSES

ROGELIO PARIS FUE EL HEROE DE LA JORNADA, BIEN ACOMPAÑADO DE RAUL CHACON. — EL MATCH DE DOUBLES FUE UNA BRILLANTE EXHIBICION DE TENNIS DE ALTURA.—WRIGHT FUE LA COLUMNA POR EL CANADA MIENTRAS FLAQUEABA EL USUALMENTE IMPERTURBABLE CROCKER

HOY EN LA JORNADA FINAL DISCUTIRAN LOS SINGLES, BANET Y PARIS EN BUSCA DE UNA SOLA VICTORIA

JUGANDO BRILLANTEMENTE

¡Un gran match de double! Sea esto dichó con énfasis, pues hace muchos años que no hemos presenciado un encuentro en que se haya jugado más tennis que en el de ayer, en que tras largas y emocionantes alternativas vencierorn los abanderados de la estrella solitaria con score de 8-6 3-6 6-8 8-6 6-2.

Con la visión del viaje a Montreal para jugar con los japoneses ante sus ojos, después de perder el tercer set que tuvieron 5-1 a su favor en juegos, los dos cubanos reaccionaron en el cuarto episodio en el que con París jugando como un hombre inspirado y Chacón secundándolo en el alcance de sus fuerzas, vencieron la gran resistencia del equipo canadiense, que hacia el final ya se batía en franca retirada.

La glorieta se encontraba atestada y los palcos se encontraban bien repletos cuando los jugadores rivales, Willard Crocker, Jack Wright, Rogelio París y Raúl Chacón, entraron en los courts para iniciar, como dije antes, uno de las mejores exhibiciones de dobles del año, contando con los que se han dado en Wimbledon, que pudiendo contener más fuegos artificiales, no colocan en situación de inferioridad al efectuado en nuestros lares ayer, si se toma en consideración la defensa impenetrable de los cubanos y la enorme cantidad de bolas difíciles que por una y otra partes se devolvieron.

GRAN JUEGO DE PARIS

Rogelio París, estuvo verdaderamente sublime. Nunca ha lucido mejor que en su match de ayer en los tres campeonatos últimos en que ha conquistado la faja que hoy ostenta. Empezando bien, fué mejorando por momentos hasta el extremo de que ontestó pelotas imposibles, en su juego de aire sobrepujó a los propios canadienses y en sus remates, nunca tuvo que emplear como Wriht y Crocker exceso de fuerza, sino que suplía con malicia lo que le faltaba en velocidad a la boda salida de su mágica raqueta.

Su compañero Raúl Chacón si bien no tuvo punto de comparación con París, desarrolló el juego de globos que acostumbra a emplear y cuya eficiencia tan discutido es por la cátedra. La táctica de los lobs no es ortodoxo y fracasa frente a jugadores de primo cartello, pero es indiscutible que mortifica a los que no están muy avezados a él y puede hasta llegar a abrir el camino de la victoria. Mayrogordato ganó con lobs algunos encuentros de doubles, tanto en Wimbledon como en Saint Cloud, y el año pasado los hermanos Alonso pasaron aquí su sofocón y dolorcillo de cabeza.

Tanto Wright como Crocker estuvieron muy bien, especialmente el primero, que ganó casi todos sus saques y encantó a los espectadores con sus bolas cortadas y magníficas dejadas. El juego de aire y los remates fueron ejecutados espléndidamente por los canadienses, que cuando reaccionaron en el tercer set para ganar 8x6 dspués de verse 1x5, daban la impresión de seguros triunfadores.

"LLUVIA DE GLOBOS"

Sin embargo, los globitos tras los globitos empezaron a indigestar a los ya agotados Crocker y Wrhigt, lo que unido al chop y las magníficas cortadas de París fueron dando su reultado, haciendo que los canadienses perdieran por completo los estribos, convirtiéndose sus remates en nets y outs.

Jack Wrhigt continuó hasta el final emulando la labor de Rogelio París, pero Willard Crocker, que gozaba fama de jugador valiente, se amilanó, perdió la confianza en su juego hasta el extremo de botar los puntos y por fin, al anunciar el umpire el último tanto que daba la victoria a los cubanos, cayó medio desmayado sobre el fronterizo trecho de hierba, inconsolable con su derrota.

Ganaron los cubanos los dos juegos iniciales del primer set, pero poco duró la alegría en la casa del pobre al anotarse los canadienses 5 de los siguientes 6 juegos. Con el score marcando 5-3 en su contra, reaccionarorn los cubanos, poniéndose 6-5, y si bien cuajó el empate a 6, París ganó su cuarto saque y le rompieron el suyo a Crocker, con 3 outs y 1 net, dando un love-game.

"SACADO DEL FUEGO"

El segundo episodio fué franco de los canadienses, pero en el tercer set después de dividirse los dos juegos iniciales, tuvieron los criollos su rachita de 4 que los colocó en la dominante posición de 5-1 en juegos. Pero el tennis como el base ball es una cajita de sorpresas. Aflojaron ligeramente los criollos, después quisieron apretar, no pudieron y el Canadá con un rally de 5 juegos viró la tortilla, poniéndose 6-5. Los cubanos empataron en el saque de Chacón, pero el ataque anterior de los canadienses había sido demasiado violento para poder ahora, que estaban empatados, impedir su victoria, la que lograron 8-6.

Después del descanso reglamentario, palmo a palmo estuvieron luchando en el cuarto set, ganando cada cual su servicio hasta que una ráfaga brillante de París logró hacer perder el saque a Crocker mientras Rogelio ganaba el suyo propio, poniéndose con Chacón 4-2. Sin embargo, Wright, como fué su costumbre ayer, se apuntó su saque y fracasando Chacón surgió el empate a 4 mientras crecía la espectación por momentos.

Seis por cinco marcaba el score a favor del Canadá y les faltaba tan solo un juego para acabar. Ese fué el que no cuajó, pues los criollos, haciendo de tripas corazón, saltaron al asalto en el momento que flaqueaban sus adversarios, ganando 12 tantos de 14, 3 juegos seguidos, el set 8-6 y el empate a dos iguales que tan finamente habían trabajado.

"AFLOJA CROKER"

El último set fué de calle. En los primeros cinco juegos todavía hubo lucha al defender Wright con valentía al pabellón, pero la defección inesperada de Crocker, que se puso infumable, no podía dejar de pesar en la balanza, conjuntamente con el buen juego de los cubanos, para darle a Cuba el triunfo 6-3 y el match que tan crca ha puesto a los canadienses al borde de la piragua.

Distintos aspectos del magno encuentro de doubles de ayer en que todos los jugadores, con especialidad el campeón nacional Rogelio París, se cubrieron de gloria. En el centro los embigotados criollos y los canadienses fingiendo de maestros cocineros; arriba París preparándose para sacar sin que le cuenten un foot-fault, y abajo un momento culminante del juego en que atacan los cubanos, devolviendo París de revés una bola a la izquierda de Wright. Todos estos detalles sorprendidos por la cámara de Buendía

Una pelota de globo que dió en la cabeza a París en el onceno juego del primer set, fué tan solo el heraldo de otro, poco usual suceso, ya que en el segundo set, marcando el score 3x5 y 0x40 a favor del Canadá, remató París, y la pelota acertó rara casualidad, a pegar a otr esfera que, escapando a la vigilancia de los "Recogedores", yacía en el court. Chocaron, saltando en diferente dirección cada una de ellas. Crocker devolvió buena la pelota que más dureza llevaba y que fué hacie él, sin que los cubanos, absortos, pusieran más atención en la discusión del tanto. Conferenciaron umpire y referee, y estimando que la bola devuelta por Crocker era la que había rematado París, se le adjudicó a Canadá el tanto que consumaba el love-game y le daba el set 6x3.

En un match de exhibición de tres dos, efectuado entre Arthur Ham y Mario Avellanal, los dos suplentes, antes de ponerse en movimiento los doubles, dió Ham una brillante muestra de sus facultades, cruzando incogibles drives de izquierda y derecha que le trajeron una arrolladora victoria sobre Avellanal 6x2 6x1.

FIN DE SERIE

Hoy dará fin la serie en que los canadienses tienen que ganar los dos encuentros de singles que faitan entre Wright-Banet y Crocker-París para salir triunfadores, mientras los cubanos sólo necesitan de una sola victoria, por todo lo cual se verá atestado el Vedado Tennis Club de fanáticos y entusiastas de ambos sexos.

Antes de terminar esta crónica, sin embargo, quiero en nombre de los señores Guillermo Villalba, Wilard Cricker y Rau Chacón, Presidente de la Federación de Lawn Tennis de Cuba y capitanes respectivos de los equipos contendientes, hacer una súplica al público.

La cortesía que cuadra a los fanáticos de tennis es guardar silencio mientras discuten cada punto, no aplaudir sino las buenas jugadas y mostrar la consideración de que son acreedores los jugadores aficionados, pero si esto no fuera suficiente, el recuerdo que son los canadienses nuestros huéspedes, que en 1924 en el Canadá fueron recibidos los tennistas criollos calurosamente y que, quijotescamente, nos tildamos de ser descendientes de los antiguos hidalgos castellanos, nos obliga en los decisivos juegos de hoy a no dar señales visibles de aprobación o desaprobación, si no queremos que nuestros visitantes salgan diciendo que somos unos salvajes, que perdieron por el ruido y que la Asociación de la Copa Davis suprima todos los futuros encuentros en Cuba.

SALVATOR.

ENCUENTRO DE EXHIBICION

Arthur Ham venció a Mario Avellanal 6x2 6-1.

DOUBLES DE LA COPA DAVIS

París-Chacón vencieron a Crocker y Wright, 8x6, 3x6, 6x8, 8x6 y 6x2.

A PESAR DE QUE EL CREW CARIBE ES EL MAS PESADO, SE ESPERA QUE RESULTE EL VENCEDOR EN LA REGATA

En las competencias de tripulaciones de segunda categoría resultó triunfadora la del Habana Yacht Club, perdiendo un gran chance el conjunto de los Vedadistas por habérsele roto la orquilla a Mañas

(Crónica enviada por telégrafo por el señor Guillermo Pí)

Cienfuegos, julio 17, a las nueve y media de la noche. DIARIO, Habana.—Haciendo un viaje felicísimo llegué esta mañana a esta ciudad en la grata compañía de distinguidas familias de la Habana y conocidos elementos de los Clubs deportivos. Nos aguardaba en el paradero la Comisión de Recibo del Cienfuegos Yacht Club integrada por los yactmen señores Montalvo, Figueredo, Felipe Silva y otros, quienes se muestran solícitos con todos y muy especialmente con los representantes del Cuarto Poder.

El entusiasmo que existe en la Perla del Sur con motivo de las regatas es indescriptible; creo que en ninguna otra ocasión se mostró mayor animación en este pintoresco lugar donde se ven entre otras muchas cosas, mujeres lindas como en el lejendario Camagüey.

Nos alojamos en el hotel Unión. Después de un buen rato de reposo, nos preparamos para asistir a las regatas de segundas tripulaciones anunciadas para las seis y media de la tarde, cuando ya Febo se va en retirada y su puesta resulta el mejor marco para estas clases de competencias náuticas que tanto hacen brotar el entusiasmo de los aficionados a ellas.

El resultado de la competencia fué el siguiente:

1.—Habana Yacht Club.
2.—Cienfuegos.
3.—Varadero Tennis Club.
4.—Universidad.
5.—Cazadores, y
6.—Varadero.

Fué emocionante la justa. En la arrancada los muchachos del patio ganaron terrenos seguidos muy de cerca por los Asés del Músculo quienes le dieron alcance y levantaron la boga cien metros antes de llegar a la meta, ganando por dos largos de canoa. El Vedado Tennis quedó en tercer lugar por habérsele roto la orquilla a Mañas, de no haber sido esto percance, los de las sedas deportivas del aristocrático Vedado hubieran dado la batalla de la vida a la tripulación ganadora.

En el momento de ser sacada la canoa del Varadero se les fué de las manos a los remeros y sufrió una rotura en la quilla, y con este desperfecto entraron en la competencia. El percance justifica el lugar que ocuparon, pues por el agujero de la embarcación entraba el agua y hacía más pesada la embarcación.

El caballeroso Presidente del Club Nautico de Varadero, doctor Castro, don Luis del Valle y otras personalidades distinguidas de Cárdenas, la Perla del Norte, llegaron hoy en el tren de la tarde para presenciar las regatas. Aquí se encuentran también el Presidente del Habana Yacht Club con su familia, el Presidente del Club Atlético Policía Nacional, Capitán Infiesta, acompañado también de su señora esposa.

A las ocho de la mañana se efectuará la regata de cuatro remos en opción a la Copa Cienfuegos Yacht Club, y en la cual competirán siete tripulaciones, que son las siguientes: Universidad, Vedado Tennis, Habana Yacht Club, Cienfuegos, Policía, Varadero y Cazadores, y a los cuales he nombrado de acuerdo con los puestos que esperan los expertos que ocupen cada uno al terminar la lucha. Aunque el "crew" caribe resulta el de más peso del conjunto se le concede el primer lugar por ser el mismo quo ganó la regata Nacional de Varadero el año pasado, y el que componen los siguientes atletas: Timonel, Ianz, 120 libras: stroke: Tadeo, 160 libras; Ronquillo, 190 libras: Luaces. 187 libras; Campuzano, 172 libras.

La tripulación de la Policía la integran Lufriu como timonel, Grandas, stroke; Otero, González, Lafourcade. Este último también remará en los singles.

El conjunto del Habana Yatch Club Hevia, timonel; Cuco, Falla Gutiérrez, Skilton y Almagro.

El del Vedado Tennis Club: Timonel, Henares; Vinent, Campa, Hernández y Alvarez.

Cienfuegos: Darío, timonel; Blanco, Mocosains, García y Pita.

Varadero: Aragonés, timonel; Portell Vilá, Boitel González, Sánchez y Marchena.

Cazadores: Martínez, timonel; Quirino de León, Valero, Valdés y Terry.

La animación, como digo antes, es indescriptible, no sólo entre los partidarios, sino también entre los mismos remeros. El pueblo de Cienfuegos se desbordó hoy al caer la tarde, cubriendo todo el Malecón, como lo hará mañana domingo con más motivo, pues las justas esas son las oficiales, ya que éstas de segundas tripulaciones celebradas hoy son solamente un introito.

Después de las regatas de hoy el Cienfuegos Yacht Club ofreció un té bailable. Resultó espléndido, anotándose un éxito social tan distinguida sociedad cienfueguera.

Mañana por la noche será el gran banquete de la victoria que ofrece esa institución al "crew" que resulte vencedor, y al que están invitados todos los remeros y la prensa local y la de la Habana. De esta última se encuentra aquí una gran representación, pudiera decirse que casi todos los cronistas de sports y de sociedad, disfrutan de estas tradicionales fiestas y de los agasajos de que son objeto por parte de los hospitalarios cienfuegueros.

Yo espero salir mañana de ésta en el tren de las ocho.

Guillermo Pí.

VENCIERON LOS YANKEES EN UN GRAN DUELO ENTRE HERB PENNOCY Y WINGARD

LOS MUCHACHOS DE HUGGINS SE APROVECHARON EN EL INICIAL DE DOS BASES POR BOLAS

NUEVA YORK, julio 17. (A. P.) Herb Pennock triunfó sobre Ernie Wingard en un duelo de pitchers hoy y los Yankees derrotaron a los Browns del San Luis con anotación de 3 a 2, en el juego inicial de la serie.

Los dos pitchers solamente permitieron seis hits.

Un error de Gerber y bases por bolas a Lazzeri y Dugan, contribuyeron a hacer dos de las carreras del Nueva York, en el primer inning, empatando después los visitantes el score en el segundo. Un triple de Lazzeri y un sacrifice de Dugan produjo la carrera decisiva, en el cuarto inning.

ST LOUIS

	V.	C.	H.	O.	A.	E.
Durst cf.	4	0	0	0	0	0
Melillo 2b.	4	0	0	3	2	0
Sisler 1b.	4	0	1	13	1	0
McManus 3b.	4	0	1	0	3	0
Miller lf.	4	1	2	1	0	0
Rice, rf.	4	1	1	3	0	0
Schang c.	4	0	1	2	0	0
Gerber ss.	4	0	0	1	3	1
Wingard p.	3	0	0	1	6	1
Totales	35	2	6	24	15	2

NEW YORK:

	V.	C.	H.	O.	A.	E.
Paschal rf.	4	0	2	3	0	0
Koenig ss.	3	0	0	1	6	1
Ruth lf.	4	1	1	2	0	0
Gehrig 1b.	3	1	1	13	0	0
Combs cf.	3	0	1	3	0	1
Lazzeri 2b.	3	1	1	2	2	0
Dugan 3b.	2	0	0	1	3	0
Bengough c.	4	0	0	2	0	1
Pennock p.	3	0	0	0	2	0
Totales	29	3	6	27	13	3

Anotación por entradas:

St. Louis	020	000	000— 2
New York	200	100	00x— 3

SUMARIO: Two base hits: Paschal 2; Three base hits: Lazzeri. Bases robadas: Gerber, McManus. Sacrifice: Combs. Double plays: Gerber, Mellilo y Sisler. Quedados en bases: New York 8; St. Louis 6. Bases por bolas: Wingard 5. Struck out: Pennock 1; Wingard 2. Umpires: Geisel, Hildebrand y Moriraty. Tiempo: 1.47.

PROGRAMA FUTBOLISTICO EN "ALMENDARES PARK"

1.00 P. M.—España-Santander. Z. Matievich.
2.15 P. M.—Olimpia-J. Asturiana. F. Rodríguez.
3.30 P M.—Hispano-Castellano. P. R. Piña.
5.00 P. M.—México-Real Iberia. Arbitro: (?)
Jueces de Línea: J. Alvarez y J. Santos.

HOY EN "ALMENDARES PARK"

POR LA MAÑANA, DOBLE JUEGO DE LOS TABAQUEROS

Hoy se celebrará por la mañana en los terrenos de Almendares Park, un double header en opción al Campeonato Inter Fábricas. En el primer juego se encontrarán Aguilitas y Gener. Y en el segundo, Ramón Allones y Partagás.

Los Elefantes Blancos del Partagás, como anunciamos ayer, se presentarán reforzado con los players Nerón y Lustre; así es que ya pueden irse preparando los muchachos de don Ramón.

BATTING DE MIGUEL ANGEL

CHICAGO julio 17. (U. P.)—El batting average del catcher de los Cubs de Chicago, Miguel Angel González, es el siguiente:

J.	V.	C.	H.	Hr	Sh	Sb	Ave.
38	133	13	31	0	3	3	233

ASOCIACION AMERICANA

NEW YORK, julio 17 (A. P.)—Resultado de los juegos celebrados en el día de hoy en la Asociación Americana: Indianápolis le ganó al Louisville, 5x2; Kansas City al Milwaukee, 10x4; Toledo al Columbus, 9x4 y St. Paul al Minneápolis 3x1.

EN LA LIGA DEL ESTE

NEW YORK, julio 17 (A. P.)—Publicamos a continuación el resultado de los encuentros celebrados en el día de hoy en el circuito de la Liga del Este. Bridgeport, 3; Providence, 1; New Haven, 13; Pittsfield, 7; Hartford, 4; Albany, 2; Springfield, 1; Waterbury, 0.

WELLS SUPERO A GROVE Y LOS TIGRES GANARON A LOS ATLETICOS 4 A 2

AHORA ESTAN A SEIS JUEGOS DEL PRIMER LUGAR LOS MUCHACHOS QUE COMANDA CONNIE MACK

DETROIT, julio 17. (A. P.) El Detroit ganó el juego de apertura de la serie con los Atléticos del Filadelfia hoy con score de 4 a 2, y los hombres de Mack quedaron por este hecho, a seis juegos del primer lugar de la Liga.

Edwin Wells superó a Lefty Groves en el duelo de pitchers que ambos sostuvieron.

Score:

DETROIT

	V.	C.	H.	O.	A.	E.
Blue 1b.	5	0	1	7	1	0
O'Rourke 3b.	4	0	0	2	3	0
Manush cf.	3	0	2	2	0	0
Fothergill lf.	3	0	1	1	0	0
Heilmann rf.	3	2	1	2	0	0
Gehringer 2b.	3	0	0	1	4	0
Tavener ss.	4	1	1	3	1	0
Manion c.	2	1	2	7	0	0
Wells p.	4	0	0	2	1	0
Totales	31	4	8	27	10	0

FILADELFIA

	V.	C.	H.	O.	A.	E.
Bishop 2b.	3	0	1	5	1	0
French rf.	3	0	0	0	0	0
Simmons cf.	4	1	1	3	1	0
Lamar lf.	4	1	1	1	0	0
Dykes 2b. 3b.	3	0	1	1	5	0
Pool 1b.	4	0	1	13	0	0
Cochrane c.	2	0	0	2	1	0
Galloway ss.	3	0	1	1	4	0
Grove p.	2	0	0	0	5	0
Perkins c.	1	0	0	1	0	0
x Wamby	0	0	0	0	0	0
Hale 3b.	1	0	0	0	1	0
Welch rf.	1	0	0	0	0	1
Pate p.	0	0	0	0	0	0
Totales	31	2	6	27	18	1

x bateó por Grove en el 8o.

Anotación por entradas:

Detroit	010	100	101— 4
Filadelfia	000	200	000— 2

SUMARIO: Three base hits: Pool. Home runs: Heilman. Struck out: por Wells 7, Grove 2, Pate 1. Bases por bolas: de Wells 1, de Grove 3, de Pate 0. Doble plays: Gehringer a Tavener a Blue. Sacrifices: Gehringer, Wambi. Dead ball: Grove a Heilmann. Umpires: Ormsby y Dineen. Tiempo: 2:08.

LIGA INTERNACIONAL

NEW YORK, julio 17 (A. P.)—A continuación van los resultados de los juegos celebrados en la Liga Internacional: Cyracuse, 15; Jersey City, 12; Newark, 7; Toronto, 6; Reading, 6; Rochester, 5; Baltimore, 9; Buffalo, 4.

LA FEDERACION OCCIDENTAL ACORDO AYER EN SESION EXTRAORDINARIA DAR POR GANADO EL MATCH CELEBRADO AYER A FAVOR DEL MEXICO

Ayer por la noche se reunió el Comité Directivo de la Federación Occidental de Futbol para conocer de los incidentes acaecidos durante la celebración del segundo juego de la Serie Internacional entre el México y el Olimpia, y a continuación publicamos los acuerdos adoptados por dicho organismo.

1. Considerar legalmente ganado por el "México" el partido celebrado ayer entre ese equipo y el del Olimpia Sporting Club, y que fué suspendido por el árbitro.

2. Visitar a los componentes del Club México y ofrecerles la mas cumplida satisfacción por los incidentes ocurridos en el partido jugado ayer.

3. Multar al juez de línea, Pagés, en $5 por abandonar su puesto e internarse en el campo de juego en actitud amenazadora para los jugadores del "México".

4. Suspender indefinidamente al árbitro Sr. Jesús Hermo por su deficiente actuación.

5. Suspender temporalmente a Conrado González, jugador del Fortuna Sport Club por entrar en el recinto contiguo al campo de juego donde solo pueden permanecer per-

Continúa en la página 25

ESTADO DE LOS CLUBS EN LAS GRANDES LIGAS

RESULTADO DE LOS JUEGOS DE AYER

Liga Nacional

San Luis 13; Filadelfia 5.
Brooklyn 5; Cincinnati 4.
New York 8; Chicago 3.
Boston 9; Pittsburgh 7.

Liga Americana

Wahington 5; Cleveland 3.
New York 3; San Luis 2.
Boston 3; Chicago 2.
Boston 4; Chicago 3.
Detroit 4; Filadelfia 2.

	Cin	Pitts	S. L.	Bro	Chi	N. Y.	Fila	Bos	Gdos	Ave
Cin		11	11	6	7	3	9	3	50	568
Pitts	6		7	3	10	8	7	4	45	549
S. L.	7	7		5	7	7	4	10	47	541
Bro	2	1	6		7	7	9	13	45	529
Chi	9	6	10	5		2	7	6	45	523
N. Y.	8	4	2	11	3		10	6	44	518
Fila	2	4	2	6	1	6		11	32	386
Bos	4	4	2	4	6	8	5		33	384
Pdcs	38	37	40	40	41	41	51	53		

	N. Y.	Fila	Cle	Was	Chi	Det	S. L.	Bos	Gdos	Ave
N. Y.		5	6	10	5	8	7	14	55	632
Fila	10		2	7	7	4	9	10	49	563
Cle	5	6		5	8	9	6	8	47	528
Was	5	11	3		4	2	7	11	43	524
Chi	2	4	12	6		8	10	4	46	523
Det	4	4	8	3	6		10	9	44	500
S. L.	2	1	8	5	7	9		3	35	407
Bos	3	7	3	3	5	4	2		27	314
Pdos	32	38	42	39	42	44	51	59		

JUEGOS PARA HOY

Liga Nacional

New York en Chicago.
Brooklyn en Cincinnati.
Filadelfia en San Luis.
No hay más jegos anunciados.

Liga Americana

San Luis en New York.
Cleveland en Washington.
No hay más juegos anunciados.

EL EQUIPO MEXICANO SUPERO EL JUEGO DEL OLIMPIA Y LOGRO HACERLE RESISTENCIA EN EL TIEMPO JUGADO

Cuatro por tres marcaba el score a favor de los "chamacos" cuando el árbitro, Jesús Hermo, dió por terminado el encuentro por una gran "cámara húngara" que se produjo.—Hizo muy buena impresión el juego desarrollado por los incipientes jugadores del "América Athletic Club"

(POR JUEZ DE LINEA)

Ayer en nuestro templo balompédico, se le "endosó" un borrón más al deporte de los pantalones cortos.

Había de jugarse el segundo match internacional entre los elevens México y Olimpia, pero no se jugó, o mejor dicho, no llegó a terminarse. ¿Motivos?

Un árbitro que no corta el juego duro, y da una apretada decisión que cambia el marcador; el equipo mexicano que como con el Fortuna juega duro, y un contrario que responde y contesta más duro todavía.

Y de este resultado, hay una formidable "cámara húngara" y se suspende el desafío cuando llevaban jugando diez minutos de segundo tiempo, y el marcador señalaba un 4x3 a favor de los mexicanos.

El Olimpia salió a marcar unos cuantos goals al guardameta Nacho, porque así lo habían hecho los "diablos blancos" del Fortuna, pero no logró que su línea de ataque se pusiera de acuerdo al desplegarse en el avance, y malograron todas las intentonas de perforación, mientras los campeones Federales, les "aflojaban" el hierro que tenían en su poder del día del debut.

Esta es la verdad. El Olimpia es más equipo que el México, pero estos últimos jugaron en los cincuenta minutos que duró el encuentro, bastante más que los representantes del foot-ball tropical.

El México, que "aplastado" por los blanqui-negros aceptaron la derrota, vieron ayer el marcador bastante elevado a favor de ellos, consideraron injusto un fallo del árbitro y protestaron, como hubieran protestado los deportistas que "manosearon" el primer balón.

Y después de aquella catastrófica serie con el Galicia, por culpa de la decisión también de uno de nuestros árbitros ¿qué dirán ahora de nosotros los que escuchen los comentarios que pueden hacer estos embajadores del deporte?

EL PARTIDO

Las 5 y 10.

Las glorietas vacías. Medio centenar de fanáticos en cada departamento. No hay música, a pesar de que se había anunciado. La sa-y entretiénense en pelotear a los lida de ambos onces es aplaudida, keepers.

Entran árbitro y linesmans.

Cambio de flores.

Y.... el balón rueda.

Los campeones de la "vecina" república, juegan a favor de viento y por lo tanto los olimpistas, son los primeros en "empujar" el balón. Rivera, center half-back, acepta el avance, y envía el balón al ala izquierda, pero Zarabozo no permite la incursión.

Ignacio evita que "ametralle" Terrazas a tres metros de su bohío.

Pinilla, con un enorme corring lleva el esférico a los terrenos aztecas, y Nacho es saludado por Suárez con un buen tiro.

Domina el Olimpia.

Castigo a Suárez por carga violenta y repite el árbitro con Terrazas por la misma causa.

PRIMER GOAL

Llevan jugando 5 minutos y Suárez "carbura" el primer goal del Olimpia. El diminuto jugador es aplaudido.

Los medios mexicanos, no logran contener a los forwards del Olimpia, y éstos se desenvuelven en el hall de Nacho.

Pinilla suscribe dos magníficos centros que la tripleta central no acierta a rematar. En el último, los mexicanos conceden un corner, y la Providencia evita la perforación en cabezazo de Freire.

Polon, shoot, alto.

Guevara, respalda una buena arrancada de sus compañeros de la izquierda, y Mas acepta el "cablegráfico" que le suscriben.

El extremo izquierda de los forasteros es el que más molesta a las huestes olimpistas y "ametralla" con efectividad.

Los de la vanguardia y retaguardia mexicana "bajan" a defender a Nacho, pues los olimpistas constantemente machacan.

Tres castigos al México.

Los chicos de Galiano obsequian a sus contrarios con un saque de esquina y este va fuera.

Polon shoot, fuera.

Los olimpistas empiezan a personalizar los avances y sacan a relucir el abuso del dribling.

Shoot de Cerrilla II a las mismísimas manos de Zamorita.

El quinteto de ataque del México rompe a los medios olimpistas y se desbordan por el terreno de estos. Melee en la casilla de Mas, sin consecuencias.

Castigo al Olimpia que los chamacos malogran por off-side.

EL EMPATE

Un enérgico centro de Galces que Terrazas remata de un buen tiro a la red, empata el partido a los 23 minutos.

Este goal da energía a nuestros "vecinos" y cuando solo había transcurrido un minuto, Zarabozo al interceptar un centro del extremo derecha, con dosis perforátil, desvía el balón y besa las mallas anotándose los mexicanos el

SEGUNDO GOAL

El Olimpia decae.

Impónese el México.

El veloz y útil jugador que cubre el ala izquierda amenaza constantemente a los defensores del Olimpia. En un "serruchazo" que le afloja Ignacio, se inicia el tercer tanto al lanzarse el free-kick sobre el palomar de Zamora y Diez "apretado" por los chamacos lleva el esférico a su propia red.

Han transcurrido 6 minutos.

Los olimpistas tratan de ganar la diferencia que el marcador señala en ol recóndito del cuadrilátero.

Castigo al México.

Freire también es castigado.

Ignacio y Terrazas sostienen un verdadero duelo de juego duro. Un avance del último jugador, después de un enorme dribbling, derrochando facultades, es zancadillado, y el árbitro no castiga.

Suárez tira alto.

Imítale Polon.

Contina en la página 25

M.E.C.D. 2016

CRONICA DE ESGRIMA

EN TORNO AL CAMPEONATO DE ESGRIMA

UNA CARTA DEL DR. ORESTES FERRARA

Julio 17, 1926.
Sr. Guillermo de Zaldo jr.— Presidente del Vedado Tennis Club.
Presente.

Mi estimado amigo Zaldo.

He leído su carta publicada en el DIARIO DE LA MARINA y otras publicaciones hechas a propósito del último torneo de esgrima. Las alusiones al jurado han sido continuas, lo cual no satisface por cierto a los ánimos de mis compañeros ni al mío, despues que aceptamos gustosos, y nos impusimos, una labor penosa y difícil.

Por respeto a mi mismo no puedo polemizar, porque nunca el que juzga puede discutir con el que es juzgado, especialmente cuando el que es juzgado se sometió voluntariamente al juicio de aquel. Evidentemente todo vencido, sea pueblo o sea individuo, supone la injusticia. El Jurado del último torneo, compuesto de caballeros intachables, porque miembros todos de muchos clubs y con el respeto general, cumplió con conciencia serena su encomienda, no pudiendo afirmar que su competencia fuese absoluta, porque diciéndolo cometería el mismo error de los que suponen a priori su victoria esgrimista sobre los otros contendientes. Lo que, sí, puede decir por el conducto de mi pluma es que el mejor auxiliar de un jurado de esgrima hubiera debido ser el mismo contendiente acusando sus golpes.

Como director del combate permití en un momento en que anunciaba su retirada uno de los "teams", las indicaciones de los club en lucha, porque era mi deseo llevar la justa, noble altruista y caballerosa, hasta el final prestando un servicio a la esgrima en nuestro país, y para no dejar una impresión desfavorable sobre nuestras cualidades de sportsmen.

Doy a todos el derecho de crítica sobre este extremo. Fuí débil, y todos saben que serlo es una cualidad de mi carácter; y si no se tuviese esta creencia por alguién, declaro que fuí débil por caballerosidad, forma de la debilidad muy recomendable. Sin embargo, no creo que tengan derecho a criticar los que usaron ampliamente de esta disposición de mi espíritu.

Yo me permito hacerle una indicación: Ud. promovió el torneo que se acaba de cerrar; Ud. podría dar por terminada la polémica invitando a los maestros que dirigen salas de esgrima en la Habana para que dictaminen sobre lo acontecido y para que rueguen a todos a que no hagan daño al noble sport en el cual se ejercitan, y no hagan dudar de nuestras cualidades para estas lides de la caballerosidad y del honor.

Es una simple indicación.

Quiero agradecer públicamente a los cinco teams las pruebas de deferencias que tuvieron con el Jurado y a Ud. y al Club que Ud. preside las continuas cortesías y palabras de alientos que nos han prodigado sin excluir al público que asistió a los distintos actos, el cual con su corrección no igualada por público alguno en el mundo, a pesar de sus simpatías encontradas, fué gentil y respetuoso hasta los últimos momentos.

Reiterándole mi agradecimiento, y en la seguridad de interpretar los sentimientos de mis compañeros del Jurado, de simpatía y respeto hacia Ud. le ruego me crea siempre con la mayor amistad.

s. s. s.
Orestes FERRARA.

CONTRARREPLICA DE CAMINERO A MAÑALICH

Habana, Julio 17 de 1926.
Dr. Ramiro Mañalich.
Simón Bolivar No. 17.
Ciudad.
Mi querido amigo:

Anoche, viernes 16 de Julio cerca de las 9 p. m. recibí tu esperada carta de Julio 16, que he visto hoy reproducida en el DIARIO DE LA MARINA y esto si que no lo esperaba.

Como yo no soy abogado, sino ingeniero no seré en esta contestación, que se hace necesaria, nada empírico sino todo exacto.

Observo mi querido Mañalich que empiezas así: "Acabo de leer la "Crónica de Esgrima" de ayer viernes..." No obstante tu carta la recibo el mismo viernes y para mayor abundamiento tiene fecha de Julio 16 (viernes) cosa que también se repite en la copia publicada por DIARIO DE LA MARINA.

Esto me hizo pensar en seguida que cuando comenzaste a escribir tu carta estabas un tanto ofuscado. Cuando terminé de leerla llegué al convencimiento de que permaneciste ofuscado durante el curso de su redacción, a pesar de que algunas de tus observaciones son atinadas. Y esto significa, mi querido Mañalich, que los hombres de talento como tu, aún cuando se ofuscan, conservan rasgos de buen juicio.

Efectivamente, no me referí al Jurado ni para alabarlo ni para criticarlo porque me consta de manera cierta que algunas de las decisiones fueron muy discutibles. De ahí que no pudiera alabarlo por su labor. Pero como al mismo tiempo no hay nada que me pueda hacer pensar que dicho Jurado no actuó caballerescamente y de acuerdo con su mejor entender, no podía tampoco censurarlo. En las competencias esgrimísticas, como en todas, siempre hay algunos errores de juicio, (muy humano eso). Los perjudicados protestan. Los favorecidos se callan. Yo conozco eso a fondo. He pasado por ello. Cuando mi memorable asalto con Seigle hace algunos años, el primer botonazo lo dí yo —franco— en la careta de Seigle. Dos Jurados dijeron que fué de "plaqué"; dos que fué de punta. El Comandante Fonts dijo que de "plaqué" y yo perdí el botonazo. Pero seguí combatiendo y tu sabes el resultado final. En la cuarta "reprisse" fuí herido gravemente. Hubo que darme catorce puntos en la herida (y no los 14 de Wilson precisamente) y.... seguí combatiendo. Porque sostengo, querido Mañalich, que no es el triunfar ni el perder lo que vale. Es el "Sportmanship" lo que brilla. Y cuando una competencia se inicia, por orgullo; por respeto al público; por "Sportmanship" hay que terminar, aunque los jueces, el público o la suerte nos sean adversos. Esa es la tesis que sostengo y sostendré siempre, tesis que respaldan muchas autoridades del Sport".

Hay algunas cosas en tu carta que no entiendo. Supongo que fueron escritas, mi querido Mañalich, cuando la ofuscación llegaba al "climax". Dices refiriéndote al Sr. Germán López que desde el público, lanzaba opiniones y frases inaceptables en una justa esgrimística como lo es, en una contienda de Tennis". Perdóname, mi querido Mañalich, esta frase tiene tal lucidez que parece escrita por Lucilo.

Dices que en aquel momento el "score" era nueve a diez en favor del "Unión Club" y que para los asaltos que restaban tu tenías mejores tiradores que el equipo contrario. No obstante decidiste la retirada. Eso se llama en el idioma de Schakespeare "poor generalship". Porque si tus tiradores eran mejores, necesariamente hubieran ganado, y ¡cuan bella victoria, la obtenida contra la adversidad que tu notabas en el Jurado! Con dar los botonazos limpios, como tu se los distes a Massart, en París, asunto terminado. Pero optaste por la táctica de Kuropatkin e iniciaste una retirada táctica, a mi juicio, inoportuna.

Como vez sostengo mi tesis contra las retiradas. Ahora bien las observaciones que haces con respeto a determinados tiradores son de orden puramente personal y casuístico y ya ese es un terreno en que por razones obvias yo no puedo entrar. Tengo que concretarme a lo que allí pasó. París, la vieja Lutecia, está lejos, y ¡que quieres! aquello "peor es meneallo", que habría mucha tela de donde cortar...

Mi querido Mañalich. Tu sabes cuanto me gusta la esgrima. Con que placer cultivo las armas en las que he logrado adiestrarme bastante. Pero me causa tristeza que el caballeresco deporte sea en tan repetidas ocasiones motivo de discordia. Afortunadamente, un joven cubano cuyo nombre no recuerdo acaba de inventar un maravilloso botón que es tan eficiente que con él los "mudos" cantarán y la labor de los jueces será más fácil.

Yo también te quiero, Mañalich, ¡bien lo sabes! y me da pena que te ofusques así.

Te abraza.

José CAMINERO.

EL CIRCULO DE ESGRIMA ALESSON CONTESTA AL PRESIDENTE DEL VEDADO TENNIS CLUB

Julio 17 de 1926.
Señor Guillermo Zaldo, Jr.
Presidente del Vedado Tennis Club.
Vedado.
Distinguido señor:

En el DIARIO DE LA MARINA de la edición de hoy, hemos leido una carta que Ud. nos dirige en contestación a la muestra de fecha trece de los corrientes, donde aclarábamos y justificábamos definitivamente los motivos por los cuales se retiró nuestro Equipo de Espada, del Campeonato Inter Salas; y en ella vemos, primero, que no considera usted justificada nuestra actitud porque el Jurado ha actuado satisfactoriamente a los demás equipos contendientes, y alega despues, la necesidad imperiosa de acatar sus decisiones, buenas o malas. Y por último, que el Equipo nuestro aceptaba las decisiones del Jurado, cuando derrotamos al del Colegio de Arquitectos, que Ud. confunde con el de los Militares.

A lo primero, hacemos constar, que Ud., en su carácter de Presidente del Vedado Tennis Club, aceptaba en el párrafo sexto de su carta "que el Jurado permitió ciertas libertades a los miembros de los equipos, pero que cree que las personas a quienes esas libertades les fueron concedidas no pueden protestarlas", con lo cual niega categóricamente que haya habido imparcialidad, y, mucho menos, que haya actuado a satisfacción de todos. Además, en esta declaración, que no es un axioma, trata usted de dar virtualidad a ciertos actos que de por sí, constituyen transgresiones al Reglamento que rige al Campeonato de Espada, lo que no es justo ni lógico, puesto que no puede en forma alguna hacerse nacer derechos para los tiradores del Unión Club al amparo de esos quebrantamientos, inmiscuyéndose en las decisiones del Jurado e imponiendo su criterio con la propia anuencia de los mismos componentes de dicho Jurado, mientras nosotros observábamos la ética deportiva. Asi mismo, hemos tachado al Jurado por no ser idóneo: sus componentes "CONOCEN ESGRIMA", pero no son notables tiradores; y, aunque esto fuera cierto, puede haber Jurados que CONOZCAN LA ESGRIMA y se manifiesten parciales en sus decisiones, como lo fué el actuante, en la noche del dia 12 del presente mes. Pero hay más, Sr. Zaldo: aceptamos las decisiones del Jurado cuando derrotamos al Equipo del Colegio de Arquitectos, porque en ese encuentro solo fué necesario al Jurado CANTAR los golpes, pero no, para decidir sobre la prioridad de ellos, ya que nuestro primer contrincante no era de la calidad del segundo. El Jurado para nuestro segundo encuentro debió conocer con precisión la fortaleza de los contendientes, y para ello, como requisito previo CONOCER ESGRIMA, maguer de mucha imparcialidad; resultando por lo sucedido, que en casos "más o menos dudosos" resolvía sistemáticamente favorable al Unión Club, en contra de la opinión suprema de la mayoría del público que presenció los asaltos. Los errores debieron resolverse a la contraria; y sabe usted por qué, pues por el precedente sentado esa noche, de que cuatro de los tiradores del Unión Club, entre ellos, sus dos mejores representantes, los señores Parajón y Seigle, fueron tocados respectivamente, tres veces, sin tocar a sus contrarios quedando en cero. Esto no sucedió a ninguno de los componentes de este Equipo.

Y, por último, la opinión que Ud. sustenta, de que abandonar el terreno es una práctica condenable, es errónea. Dedemos significarle que el contendiente que abandona un encuentro en la forma y por las razones que lo hicimos nosotros o el Equipo Italiano, demuestra tener un exacto concepto del honor, puesto que la parcialidad en un Jurado y su falta de energía, trae aparejada una preferencia irritante en favor de uno de los contendientes en detrimento del otro, que resulta ser el perjudicado, y a nuestro entender, es originado todo ello por una desatención imperdonable que de no poner coto a ello en la forma prescrita para esos casos, llegaría a constituir un vejamen o menosprecio, por ser cierto que en contiendas de esta índole nuestra idiosincracia tropical pretende crear preferencias entre sociedades, e instituir estirpes falsas, quebrantando para esos fines las más rudimentarias formas sociales y de merecimiento público; y para no considerarnos como vejados, por entender Sr. Zaldo, que era una cuestión de "epidermis", nos retiramos.

Damos a Ud. las gracias por la simpatía que tiene por esta Sala y asegurándole que prontamente demostraremos que no se ha hecho daño alguno a la Esgrima en Cuba, quedamos de Ud. con la mayor consideración y respeto, suyos atentos y s. s.

Dr. Ramiro Mañalich; Edmundo Estrada; David Aizcorbe; Pedro Herrera; Antonio Herrera.

CINCO DE LOS MEJORES EJEMPLARES DISCUTIRAN HOY LA SEXTA CARRERA

SE TRATA DE UN HANDICAP A CINCO Y MEDIO FURLONES CON PREMIO DE $500 PARA EL VENCEDOR

SEXTA CARRERA — HANDICAP
Ejemplares de tres o más años 5 1|2 furlongs
Premio: 500 pesos

Recommendation, 116, Perdomo.
Miss Babe, 112, Goyanes.
M' Shasta, 110, Alonso.
Starmatin, 108, Woodstock.
Sunny Girl, 197, Kefover.

Cinco de los mejores ejemplares de la división del handicap que se alojan actualmente en el track de Oriental Park, discutirán el sexto turno a cinco y medio furlongs por un premio de $500, que figura como principal evento en el programa de siete episodios que el Club Hípico de Cuba ofrece.

El field contendiente en el handicap de esta tarde posee la calidad y preparación para que se produzca una brillante contienda, habiendo sido cada contendiente equilibrado con idéntico chance de éxito, mediante la acertada asignación de pesos llevada a cabo por el "handicapper", George P. Foster, experto árbitro en la materia, cuya labor tanto pesa en la finalidad ansiada de que se libre enconada lucha por la mayoría de los candidatos en pos de la meta.

A cinco y medio furlongs serán discutidos los cuatro primeros turnos del programa por buenos grupos de "selling platers", y a milla y 70 yardas la séptima y última, única de largo metraje que aparece en el programa.

Como evento secundario en importancia después del handicap del sexto turno, figura el quinto episodio a seis furlongs, con premio de $350, que será discutido por tan buenos ejemplares como Colossus, Bray Annie, Veras Choice, Carlota y Sunny Girl, que parece más probable candidata para esta justa que para discutir el handicap grande, habiendo sido inscripta en ambas justas, para poder optar a última hora por la que mejor chance le brinde.

Como en anteriores domingos, la primera carrera de esta tarde dará comienzo a las do sy media en punto.

LAS CARRERAS DE AYER

Polar Cuba dominó en todo el recorrido de la primera a cinco furlongs, acabando con amplio margen sobre The Sapling y Mill Gate. Este duró lo justo para el show. Reliability siguió de cerca a los líders de las primeras etapas para irse al frente a la mitad de la recta y decidir por un largo delante de Bushwhacke, con Runchief en show, en la segunda a cinco y medio. La tercera fué de brillante final como epílogo del duelo que entablaron en el último octavo Peperette y Anna M. Dougherty, con medio largo en la meta a favor de la primera y favorita, y Tufter en el tercer puesto. En la cuarta Lady Newtown, favorita, choteó a su grupo en todo el recorrido, para ganar como quiso su jockey, seguida en place y show por Buddie Kean y His Own. La quinta fué fácil para la favorita Cinna, con Aileda y Horwin en los puestos segundo y tercero. En la sexta y última Zig Zag partió como para robar la carrera, pero al rodear la curva lejana se dejó sentir en ella la anormalidad del piso, y comenzó a perder terreno, permitiendo a Restful coger el frente y ganar delante de Bungling y Dantzic, quedando la líder del principio fuera del dinero.

Falta de resistencia

nerviosidad, insomnio y dispepsia, son dolencias para las cuales Tonikel es especialmente recomendado. Su combinación es científica y reune precisamente los elementos necesarios para reponer las fuerzas perdidas. American Apothecaries Company, New York.

FRONTON HABANA - MADRID

Todos los entusiastas del pueblo soberano, concurrieron a las dos brillantes funciones, peloteadas el sábado en Habana-Madrid

Buena quincena del prólogo que ganaron Iturrino y Hugues.—Paco y Guezala quedan en 24.—En el segundo, que fué estupendo, Hernando y Trecet, dejan en 28 a Esquivel y Eusebio

Hoy, domingo, por la tarde, la gran función de todos los domingos

Paco y Uria dejan en 14 a Ibarlucea y Hugues.—Guezala y Azcue ganan a Epifanio y Florentino.—Y en el gran fenomenal triunfaron Arruti y Gárate.—Son artistas y comen mucha pelota

POR LA TARDE

Sigue in crescendo el embullo de los fanáticos y de las graciosas fanáticas, cautivos de las gallardías y arrogancias desplegadas por los chicos, admirables artistas de "a punta de cesta" que continúan peloteando en el gran Habana-Madrid; pues ayer, en la función de la tarde como en la de la noche, los dos llenos fueron de a tonelada; más tonelada por la noche que por la tarde; pero dos llenos de papaúpa, que armando la escandalera de su algarabía, que es algarabía de sábado de pueblo soberano, entraron pidiendo guerra, sangre y exterminio y peloteo por do quier. Y luego que se ejecutó el danzón ardiente y voluptuoso con sus golpes de típico y reyoyo son, y de pasar, grave y austero el Himno, salieron los del primero de la tarde, de treinta tantos, echando chispas.

De blanco, Itursino y Hugues, contra los de azul Paco y Guezala. Gran peloteo, bonitos tantos, derroche de cosas las dos parejas; ovaciones y empates en una, dos, catorce y quince. Y como yo dije que en el primer partido pelotearía el gran Iturrino, lo ganaría tragándose a todo el mundo; Iturrino y Hugues, dandole preciosamente en la yema, ganaron de un tirón. Paco y Guezala, por mucho que aguantaron mecha en la defensa, se quedaron en las de San Juanito.

Pa que suden—decía Iturrino-Napoleón. Y **quiniela que te tienes y partido que te ganas, ganas quiniela, también, pues.** Se la llevó Iturrino con Ibarlucia, pagando con veinte pesos. Los chalecos del soberano aplaudieron. Despertó Napoleón.

Y después salieron los del segundo, de treinta tantos, fenomenal de la tarde, que salieron a pelotear los blancos, Esquivel y Eusebio, contra los azules, Hernando y Trecet. Las pareas se meten en la harina con un empate bravo en una; una gran racha azul y otra no menos grande de los blancos, y nueva confusión numérica. Peloteando con muchas agallas igualan en seis, ocho, nueve, diez, once. En el maldito 13 ocurre lo mismo de lo mismo. Otra gran racha brutal y admirable de los do sazules, y otra no menos brava de los dos blancos que, levantando gran alarma, se ponen en 28 por 29.

Cuando esperábamos la trágica, los dos azules nos dieron con un tanto 30 en las mismas narices.

Los chicos habían peloteado a la campana.

Y con la última quiniela, que se llevaron Hernando y Eusebio, pagando a doce pesos, cerramos la bulliciosa y alegre tarde en el Habana-Madrid.

POR LA NOCHE

Volvió el pueblo soberano; volvió el ardiente y voluptuoso danzón. Pasó el himno. Tocamos las almas. Y se formó el gran contubernio correspondiente al brillante nocturno del sábado popular. Pelotean el primero, de 25 tantos, Ibarlucea y Hugues, contra los azules, Paco y Uria. Riñen una buena decena de tantos gordos, de gran peloteo; de emociones que nos tienen sobresaltados y sobre un pie. Parecemos grullas. Lo empatan en 1; 2; 3; 4 y 5. Lo demás un buen entierro que les hacen los azules, Paco y Uria, a Ibarlucea y Hugues, tan bueno que no les dejaron pasar de los "desgraciaos" catorce.

Pueden y deben ustedes reirse. Y después ponerse serios para cobrar la primera quiniela que ganaron Azcue y Esquivel, pagando con 44 pesos, que es como pagamos los sábados en el Habana-Madrid. Palmas de la gratitud y a otra cosa. Al segundo, de 30 tantos, que peloteaban, de blanco, Guezala y Azcue, contra los azules, Epifanio y Florentino. Los cuatro niños, soplando como ciclón, con "ras" de mar y de tierra, nos soplan una quincena soberbia, empatándola con bravura en 1, 14 y 15. Guezala y Azcue lo ganan; Epifanio y Florentino lo pierden; pero quedan en los honorables 26. Fué un segundo de primera.

Después de que pasamos a cobrar los diez grullos de la segunda quiniela, que arrebataron Hernando y Gárate sin pedir permiso a nadie, nos metemos en el lío más gordo de la noche: en el vibrante fenomenal, que disputaban los blancos, Arruti y Gárate, contra los azules, Olaveaga y Trecet.

También soplaron con viento de gran categoría y peloteando como cuatro Sénecas estupendos nos dieron dos decenas de las que ponen a uno de pie sin que uno desee ponerse. Lo empataron soberbios en 1; 10; 11; 18; 19 y el "pelao" 20. El "pelao" no se afeita. En la última decena pudieron más los dos blancos. Los dos azules quedaron en 25. Gran fenomenal.

¡Nada, que estos chicos son artistas y "comen" mucha pelota!

Hoy, domingo, la brillante función de todos los domingos.

Don Fernando.

DOMINGO 18 DE JULIO
A LAS 2 1|2 P. M.

Primer partido a 25 tantos
Uría y Hugues, blancos;
Ibarlucea y Guezala, azules
A sacar bancos del cuadro 13;
azules del 11 1|2

Primera quiniela a 6 tantos
Uría; Florentino; Guezala;
Epifanio; Trecet; Azcue

Segundo partido a 30 tantos
Epifanio y Gárate, blancos;
Hernando y Azcue, azules
A sacar blancos del cuadro 12;
azules del 13 1|2

Segunda quiniela a 6 tantos
Eusebio; Arruti; Esquivel;
Gárate; Olaveaga; Hernando

Tercer partido a 30 tantos
Olaveaga y Florentino, blancos;
Esquivel y Eusebio, azules
A sacar blancos del cuadro 13 1|2;
azules del 13

AMPLIA AZOTEA

se alquila en los altos de la Gran Peletería "BROADWAY", apropiada por su sólida construcción para cine, cabaret, restaurant u otro negocio. Informan en la misma: Belascoaín, Zanja y San José.

6913 3d 17

Poderosa Tracción

GRAN RENDIMIENTO

La Goma de Doble Tracción FIRESTONE de gran superficie de agarre hecha especialmente para camiones destinados a cargar grandes pesos, convierten íntegramente la potencia del motor en fuerzas de tracción sin que la humedad del pavimento las haga patinar.

El gran espesor de la goma FIRESTONE resistente y elástica no solo contribuye a dar larga vida sino que absorbe las vibraciones y sacudidas que producen los caminos malos.

La gran fábrica FIRESTONE construye gomas para todas las medidas. Equipe hoy su camión con gomas FIRESTONE y ahorrará tiempo y dinero.

Firestone

Agentes para Cuba:
José Alvarez y Cía. S. en C.
Aramburo 8 y 10.
Teléfonos: U-4776 y U-4822
HABANA

CAPABLANCA JUGO AYER LA MAS RAPIDA PARTIDA DEL TORNEO DE AJEDREZ

A LOS DIECIOCHO MOVIMIENTOS HIZO TABLAS CON MARSHALL.—MAROCZY Y KUPCHIK, TABLAS

LAKE HOPATCONG, N. J., julio 17. (U. P.)—José R. Capablanca, de la Habana, se encuentra a la cabeza del torneo panamericano de ajedrez, cuyo noveno round se jugó hoy en el Hotel Alamac, de esta ciudad. El campeón mundial hizo tablas después de una partida que es la más breve del torneo, con Frank J. Marshall, una vez realizados 18 movimientos, aumentando su score a 5½ juegos ganados y 1½ perdidos, quedándole sólo por jugar una partida.

Maroczy, de Budapest, en 47 movimientos escapó a una derrota por un pequeño margen. Maroczy perdió una buena oportunidad para desplazar al campeón del Manhattan Chess Club, que tiene cuatro y medio juegos ganados y dos y medio perdidos. Maroczy ocupa el tercer lugar con 4 ganados y 3 perdidos y tiene todavía que enfrentarse con Capablanca en el round final.

Por quinta vez ambas partidas comenzaron con apertura de peón de Rey. Marshall escogió el gambito de centro contra Capablanca, mientras Kupchik jugó la defensa de Alekhine. Esta se convirtió, sin embargo, en un doble Ruy López. No parecía prometedora la partida para Marshall cuando salió al centro del tablero con peón aislado y lo perdió en el undécimo movimiento. Sin embargo, el campeón de los Estados Unidos no carecía de recursos. Sacrificó un segundo peón como resultado de lo cual Capablanca se encontró con que la Reina blanca tenía restringidos sus movimientos. Cuando Marshall persistió en la misma serie de movimientos, Capablanca ofreció tablas según las reglas del juego.

Maroczy logró ganar un peón a Kupchik después de veinte movimientos. Apremiado por el tiempo, tuvo que contentarse con realizar 47 movimientos. Kupchik se defendió con inteligencia en un final difícil.

Estado del Torneo:

	G.	P.
Capablanca	5½	1½
Hupchik	4½	2½
Maroczy	4	3
Marshall	3	5
Lasker	1	6

El décimo y último round se jugará el martes próximo y tomarán parte en él Capablanca contra Maroczy y Kupchik contra Lasker. Marshall descansará.

CAMPEONATO DE AMATEURS

Juegos para hoy

Para esta tarde tienen anunciado los Nacionales Amateurs un par de interesantes doble-headers que, sin duda alguna, habrán de traer gran número de fanáticos del Emperador a los terrenos del Stadium Universitario y el Vedado Tennis Park, que son los escogidos por la Liga Nacional para efectuar sus encuentros.

Los juegos anunciados para el Stadium Caribe, revisten, al parecer, más importancia que los del V. T. C., y es que en ellos han de verse las caras cuatro teams que tienen grandes probabilidades de obstentar el título de campeones ,tan pronto como caigan las cortinas de la temporada.

El primero de estos juegos tendrá por contendientes a las fuertes novenas del Vedado Tennis y Atlético de Cuba, eternas rivales de los deportes amateurs, qué se han preparado convenientemente para ofrecer una buena demostración en este choque.

Los Marqueses que son los únicos que hasta el presente le han ofrecido resistencia a los Policíacos, enviarán a la línea de fuego a su veterano lanzador Toñito Casuso, quien espera confiado la hora del match, para desquitarse de la paliza que le propinaron los Atléticos en la primera vez que se le enfrentaron.

A más de eso, el manager Almeida ha practicado mucho a su novena, especialmente el cuadro, y asegura que el team está completamente listo para ofrecer una ayuda enigmática al pitcher Casuso.

Los Tigres, por su parte, se ríen de las prácticas y aseguran que con "Corazón y lo otro" derrotarán nuevamente al Tennis, de la misma manera que lo hicieron en el primer choque del campeonato. El manager Ríos tiene en cartera al pitcher Pedrito Ruiz, quien posee unas curvas excelentes y siente vivos deseos de pitchearle a los boys del Monóculo.

Si el zurdo Ruiz viene en caja, dudamos mucho de que los Marqueses salgan gananciosos en el juego, pues conocemos bastante al célebre lanzador y sabemos que estando en forma, resulta verdaderamente invencible. Becker quedará reservado para el match con la Policía, el domingo que viene.

El segundo juego del Stadium estará a cargo de los Caribes de la Universidad y los Lobitos del Yacht Club, que esperan ofrecer una resistencia fuerte. El pitcher Carlos Deschapelles será el encargado de lanzar los bultos postales por el Yacht, pero, la batería Caribe no se asusta por ello, y solo está esperando el inicio del game para demostrar su superioridad, haciendo saltar del box, a cuantos lanzadores ponga el célebre Juanillo Albear y Carrillo del Alba.

Mientras estos choques entretienen al público que vaya hoy al Stadium, los grounds del Vedado Tennis, serán teatro de una guerra interesantísima por parte de los Toletaris de la Policía y los Blanquinegros del Fortuna, que han prometido solemnemente a los demás clubs del circuito, cortar la racha de victorias de la novena de Horacio Alonso.

El manager de los fortunistas Alfonso Peña, está sumamente esperanzado en su pitcher Silvino Ruiz y espera que éste venga en su mejor forma para poder ofrecer un buen juego. Si Silvino no se presenta wild, podemos desde ahora asegurar que los Policíacos tendrán que batirse muy fuertemente para lograr el triunfo, pues, los Blanqui-negros están que muerden por sus dos últimas derrotas y aseguran que el primer team que se les ponga delante pagará los platos rotos.

Para contener el empuje de los Fortunistas, Horacio Alonso espera poner al veterano Ignacio Ruiz aunque también pudiera ser que el zurdo Minguillón recibiera su chance ya que la única victoria que tiene en el campeonato, la obtuvo a costa de los propios Fortunistas.

Para el segundo turno del Vedado Tennis se tiene preparado el match Loma Tennis vs Ferroviario, en el que ambas novenas discutirán árduamente por salir del sótano de la Liga.

COMO ESTABLECIO BABE RUTH SU RECORD DEL AÑO DE 1921

Contestando a cuantos fanáticos nos preguntan sobre el particular, publicamos a continuación la forma en que Babe Ruth estableció su fenomenal record de home runs de 1921, cuando asombrando al mundo basebolero logró acumular un total de 59 batazos cuadrangulares durante la temporada, cosa verdaderamente extraordinaria.

Este año, el Babe parecía destinado a sobrepasar su marca de 1921, pero la enfermedad que sufrió hace poco, por un lado, y el interés con que le pitchean los lanzadores por otro, hace que el Bambino se encuentre poco mas que dominado.

En 1921, por esta fecha ,el Bambino tenía dados ya 36 jonrones, mientras que ahora no ha llegado todavía a treinta.

A continuación, vease el record de Ruth, con los pitchers a quienes les bateó, los innings en que disparó los batazos y el número de players que encontraba en las bases:

No.	Fecha	Pitcher	Club	Ciudad	Innings	En Bases
1	Abril 16	Harris,	Philadelphia	New York	6	0
2	Abril 20	Russell,	Boston	New York	7	1
3	Abril 21	Moore,	Philadelphia	Philadelphia	9	1
4	Abril 22	Rommel,	Philadelphia	Philadelphia	4	1
5	Abril 25	Johnson,	Washington	New York	1	0
6	Mayo 2	Jones,	Boston	Boston	9	0
7	Mayo 6	Johnson,	Washington	Washington	1	0
8	Mayo 7	Erickson,	Washington	Washington	3	0
9	Mayo 10	Middleton,	Detroit	Detroit	1	1
10	Mayo 12	Dauss,	Detroit	Detroit	1	1
11	Mayo 14	Bagby,	Cleveland	Cleveland	8	2
12	Mayo 17	Uhle,	Cleveland	Cleveland	9	0
13	Mayo 25	Shocker,	St. Louis	St. Louis	7	2
14	Mayo 29	Keefe,	Philadelphia	New York	9	0
15	Mayo 31	Zachary,	Washington	Washington	9	2
16	Junio 3	Davis,	St. Louis	New York	6	0
17	Junio 10	Bagby,	Cleveland	New York	3	0
18	Junio 11	Middleton,	Detroit	New York	8	2
19	Junio 12	Sutherland,	Detroit	New York	8	0
20	Junio 13	Ehmke,	Detroit	New York	3	0
21	Junio 13	Ehmke,	Detroit	New York	7	0
22	Junio 14	Dauss,	Detroit	New York	1	1
23	Junio 14	Dauss,	Detroit	New York	3	1
24	Junio 20	Hyers,	Boston	Boston	10	0
25	Junio 23	Thormahlen,	Boston	Boston	5	1
26	Junio 25	Johnson,	Washington	New York	5	1
27	Junio 26	Mogridge,	Washington	New York	3	1
28	Junio 29	Bush,	Boston	New York	1	0
29	Julio 2	Russell,	Boston	New York	7	0
30	Julio 2	Myers,	Boston	New York	1	1
31	Julio 5	Hasty,	Philadelphia	New York	6	0
32	Julio 11	Kerr,	Chicago	Chicago	6	1
33	Julio 12	Davis,	St. Louis	St. Louis	3	2
34	Julio 12	Davis,	St. Louis	St. Louis	7	0
35	Julio 15	Van Gilder,	St. Louis	St. Louis	6	2
36	Julio 18	Cole,	Detroit	Detroit	8	1
37	Julio 30	Coveleskie,	Cleveland	New York	6	0
38	Julio 31	Caldwell,	Cleveland	New York	6	2
39	Aug. 6	Oldham,	Detrit	New York	6	2
40	Aug. 8	Wieneke,	Chicago	New York	6	2
41	Aug. 8	Kerr,	Chicago	New York	3	0
42	Aug. 10	Hodge,	Chicago	New York	4	2
43	Aug. 11	Keefe,	Philadelphia	Philadelphia	4	2
44	Aug. 12	Hasty,	Philadelphia	Philadelphia	8	0
45	Aug. 17	Wieneke,	Chicago	Chicago	6	1
46	Aug. 18	Faber,	Chicago	Chicago	7	2
47	Aug. 23	Caldwell,	Cleveland	Cleveland	1	1
48	Aug. 23	Caldwell,	Cleveland	Cleveland	3	1
49	Sept. 2	Erickson,	Washington	New York	7	1
50	Sept. 3	Courtney,	Washington	New York	3	2
51	Sept. 5	Kerr,	Boston	Boston	9	0
52	Sept. 7	Pennock,	Boston	New York	4	1
53	Sept. 8	Rommel,	Philadelphia	Philadelphia	4	1
54	Sept. 9	Naylor,	Philadelphia	Philadelphia	4	1
55	Sept. 15	Bayne,	St. Louis	New York	5	1
56	Sept. 16	Shocker,	St. Louis	New York	4	0
57	Sept. 26	Coveleskie,	Cleveland	New York	1	0
58	Sept. 26	Uhle,	Cleveland	New York	5	1
59	Oct. 2	Fullerton,	Boston	New York	3	2

RESULTADO DEL ENCUENTRO DE DOUBLES DE AYER

Primer Set.

París Chacón:
5 9 2 0 4 0 0 2 4 4 4 0 5 4— 8 43
Croker-Wright:
3 7 4 4 2 4 4 4 1 2 2 4 3 0— 6 44

	Saques G.	P.
Croker	1	3
Wright	3	0
París	4	0
Chacón	1	2

Segundo Set. J. T.

París-Chacón:
5 3 4 2 5 0 4 2 0— 3 25
Crocker--Wright:
3 5 6 4 3 4 0 4 4— 6 33

	Saques G.	P.
Crocker	2	0
Wright	2	0
París	2	1
Chacón	1	1

Tercer Set. G. P.

París-Chacón:
9 3 6 4 4 4 1 3 2 2 9 5 3 1— 6 47
Crocker-Wright:
7 5 4 1 2 1 4 5 4 4 4 3 5 4— 8 53

	Saques G.	P.
Crocker	2	2
Wright	2	1
París	1	3
Chacón	2	1

Cuarto Set. J. T.

París-Chacón:
1 4 2 4 4 4 3 4 7 3 0 4 4 4— 8 48
Crocker-Wright:
4 1 4 2 2 1 5 6 5 5 4 1 0 1— 6 41

	Saques G.	P.
Crocker	1	3
Wright	3	0
París	3	1
Chacón	2	1

Quinto Set. J. T.

París-Chacón:
4 6 4 6 1 5 4 4— 6 34
Crocker-Wright:
1 4 6 4 4 3 1 0— 2 23

	Saques G.	P.
Crocker	1	1
Wright	1	1
París	2	0
Chacón	2	0

Resultado del Match

París-Chacón: Tres sets, 31 juegos y 197 tantos.

Crocker-Wright: Dos sets, 28 juegos y 194 tantos.

Saques del Match	G.	P.
Crocker	7	9
Wright	11	2
París	12	5
Chacón	8	5

Strokes del Match

	E.	O.	N.	C.	S.	Df	Tg	Tp.
Cuba	14	34	25	54	2	3	56	76
Canadá	9	66	60	109	9	6	118	141

Resultado de la Exhibición
Primer Set J. T.

Ham . . . 4 4 4 4 4 2 4 4— 6 30
Avellanal . 6 2 2 1 0 4 2 2— 2 19

Segundo Set.

Ham . . . 4 7 5 3 4 4 4— 6 31
Avellanal . . 1 5 3 5 1 0 0— 1 15

COMO ESTABAN EN 1925 EN LAS LIGAS MAYORES

EL PITTBUSRGH FIGURABA POR ESTA FECHA EN EL LUGAR DE HONOR, MIENTRAS EL CINCI ESTABA EN CUARTO

La campana en las Ligas Mayores se pone cada vez más interesante, por eso, para refrescar un poco la memoria y para ayudar a aquellos fanáticos amigos de hacer cálculos, presentamos hoy el estado en que se hallaban los clubs de las dos ligas mayores, el 18 de julio del año pasado.

Como podrá verse, los Piratas estaban en primer lugar y ganaron, en tanto que en la liga americana, estaban primero los Atléticos y perdieron. Siguiendo esta teoría, este año deben ganar: El Cinci en la Liga Nacional y los Atléticos en la Americana, pero...

Eso es solo un decir y, a la postre, no habrá más champions que: PITTSBURG Y YANKEES.

El estado de los clubs por esta fecha del año pasado era:

LIGA NACIONAL

	G.	P.	Ave.
Pittsburg	49	81	.613
New York	51	33	.607
Brooklyn	42	41	.506
Cincinnati	40	42	.488
Filadelfia	40	44	.476
St. Louis	40	44	.476
Chicago	37	47	.440
Boston	34	51	.400

LIGA AMERICANA

	G.	P.	Ave.
Filadelfia	54	29	.651
Washington	54	31	.635
Chicago	45	42	.517
St. Louis	46	43	.517
Detroit	44	43	.506
Cleveland	40	49	.449
New York	37	50	.425
Boston	26	59	.306

GUTIERREZ NO BATEO HIT

SPRINGFIELD, Mass., Julio 17.— (A. P.)—El Springfield sólo pudo anotar hoy una carrera contra el Waterbury, pero fué suficiente para ganar a los visitantes, quienes recibieron una lechada. Brown contuvo al Waterbury en cinco hits y sólo tres hombres llegaron a segunda. James por el Waterbury, permitió cuatro hits y dió transferencias a cuatro hombres, uno de los cuales llegó a home.

Gutiérrez jugó brillantemente, como de costumbre, pero no figuró en el hitting de hoy.

	V.	C.	H.	O.	A.	E.
El score de Gutiérrez fué. . .	2	0	0	1	2	0

JOSEITO NO PUDO DAR HIT

BRIDGEPORT, Conn., Julio 17.— (A. P.)—El Providence sufrió hoy su segunda derrota consecutiva a manos del Bridgeport, por score de 3 a 1, en un duelo de pitchers, durante el cual el lanzador del team local superó al visitante.

Rodríguez no pudo interceptar la bola en sus cuatro viajes al bat.

	V.	C.	H.	O.	A.	E.
El score de Rodríguez, fué. . .	4	0	0	9	0	0

M.E.C.D. 2016

BATTING DE LOS PLAYERS DEL CLUB CINCINNATI

Los Rojos de la Ciudad Reina que, nuevamente se encuentran perseguidos de cerca por los Piratas de Mc Kechnnie están manteniendo el siguiente batting average dentro de la Liga Nacional. Estos records incluyen los juegos del pasado día 14.

Players.	Vb.	C.	H.	2b	3b	hr	Ave
Scott . .	6	1	4	0	0	0	.667
Hargrave..	122	18	50	12	5	0	.410
Bressler..	230	45	85	8	7	1	.378
Allen. . .	8	1	3	0	0	0	.375
Lucas. . .	45	12	16	4	3	0	.352
Christ'sen..	129	17	44	6	0	0	.341
Walker . .	321	54	108	16	11	3	.336
Donohue . .	63	4	21	4	1	0	.333
Roush . .	300	53	99	19	7	4	.330
Luque. . .	37	3	12	3	0	0	.324
Rixey. . .	42	3	13	0	0	0	.310
Pipp . . .	304	43	90	12	9	3	.296
Critz . . .	316	58	93	12	8	3	.294
Zitzman..	31	6	8	0	0	0	.258
Picnich..	176	27	45	13	1	2	.256
Dressen . .	268	45	65	14	4	2	.238
Funelli . .	138	19	31	6	2	0	.225
Emmer. . .	184	15	34	6	6	0	.187
Mays. . . .	47	5	8	1	1	0	.170
Hudgens. .	7	0	1	0	0	0	.150
May. . . .	25	3	1	0	0	0	.042
Wingo. . .	3	0	0	0	0	0	.000

Record de los pitchers:

Pitchers.	G.	P.	H.	BB	SO	Ave.
Rixey. . . .	8	2	125	39	23	.800
Donohue. . .	13	7	169	34	45	.650
May.	8	5	75	26	50	.615
Lucas. . . .	6	5	118	18	20	.545
Mays	9	8	162	30	26	.529
Luque. . . .	5	9	123	47	33	.357
Nehf.	0	1	9	1	1	.000
Totales . .	49	36	658	194	190	.576

Olivaritos bateando .362

COLUMBUS, O. Julio 17.—(Especial al DIARIO DE LA MARINA). Los Foxes del Columbus, defensores de esta localidad en la Liga Sureste del Atlántico, se encuentran actualmente en el primer lugar del circuito con 8 victorias y ninguna derrota a su haber.

Los Lions de Montgomery también están invictos, pero, con 12 victorias.

El infielder cubano, José Olivares, que defiende el campo corto de los Foxes, está manteniendo un batting average de .362, producto de 84 hits que ha bateado en las 232 veces que ha ido al bat. Además, Olivares figura al frente de los estafadores del circuito, con 22 bases robadas.

Rafaelo Quintana, del Albany, está bateando .297 en los juegos en que ha tomado parte.

El estado de los clubs en la liga es el siguiente:

SOUTHEASTERN LEAGUE

Teams.	G.	P.	Ave.
Montgomery. . .	10	0	1000
Columbus. . . .	8	0	1000
Jacksonville. . .	6	6	.500
Albany.	5	6	.455
Savannah. . . .	0	8	.000
St. Augustine. .	0	9	.000

JUANITO VALDES BERRIZ

Anteayer dejó de existir en esta ciudad Juanito Valdés Bérriz, el caballeroso y atento amigo, player primero y Manager después del "Loma Tennis Club", a quien la fatalidad hace ya varios domingos, hizo que al bajarse de un tranvía en la calzada de San Lázaro, fuera poco menos que destrozado ante la velocidad de un carro de bomberos que iba a toda velocidad.

Y Juanito, ha estado padeciendo de las lesiones que sufriera, durante muchos días, hasta anteayer en que la parca impía segó totalmente su existencia.

Reciban todos sus familiares, nuestra más sentida condolencia, y especialmente su desconsolada viuda, y sus inconsolables padres, pidiéndole al Ser Supremo le dé resignación para soportar tan rudo golpe.

Ayer tarde se verificó el sepelio del infortunado atleta, habiendo concurrido a él gran número de atletas de nuestro mundo deportivo, que apreciaban a Juanito muy sinceramente.

¡Descanse en paz!

NOTAS DEL BASE BALL AMERICANO

El resultado de los matches de esta última semana en la Liga Americana, donde los Yankees han sido objeto de serias batidas mientras los Atléticos de Conie Mack han confeccionado un bonito grupo de victorias consecutivas, han hecho posible que la contienda de las Ligas Mayores se presente ahora doblemente interesante.

Hasta ahora, la atención de los fanáticos estaba dedicada al desarrollo de la lucha en la Liga Nacional, ya que en la Americana, los Yankees, por una gran ventaja inicial que habían tomado, parecían los seguros ganadores del trapo, pero, conforme era de esperarse por la lógica de los números, los Atléticos fueron cogiendo poco a poco su paso natural y a más de nivelar el team, redujeron la ventaja que le llevaban los hombres del Col. Ruppert y ya se encuentran en el segundo lugar a solo cinco juegos del lugar de honor.

La ausencia de Bob Meusel, por una parte; el Charley-horse sufrido por Ruth, por otra y la enfermedad de los pitchers Hoyt, Jones y Shawkey ocasionó un fuerte desplome en las filas Yankees, donde precisamente por haber tantos novatos, hacen mucha falta los players veteranos para los momentos de mayor apuro.

Nosotros esperamos que dentro de dos semanas los Atléticos alcancen a los Yankees en su lucha por el pennat, pero no creemos que habrán de conquistar el lugar de honor por largo tiempo. Los Yankees sufren actualmente la ausencia de Meusel, que a más de ser uno de los mejores outfieldrs de la Liga, es un recio bateador y uno de los mejores corredores del circuito, por tanto, es de esperarse que, tan pronto Bob entre en acción (ello será para los primeros días de Agosto), el team vuelva a coger su paso y se aleje de sus contricantes con algunos juegos de ventaja.

Para poder alcanzar a los Yankees, el team de Connie Mack ha tenido que ser auxiliado por la suerte, pues, mientras Huggins sufría la uasencia de sus mejores players, el Fila entraba e nun rally victorioso y salía triunfador en 12 de los últimos catorce juegos que celebraba.

Con todo esto a su favor, la diferencia que separa a ambos teams es todavía de 5 juegos completos, la cual tardará por lo menos semana y media en ser saldada. Esperamos, —ya lo hemos dicho— que la novena de Connie Mack de alcance a los Yankees del Col. Ruppert, pero no para irse delante y mostrar las condiciones championables que auguraban algunos expertos al iniciarse la contienda, sino para luchar parejos con ellos hasta el final, donde saldrá victorioso el team que más experiencia tenga y que más control demuestre tener n su pitching staff.

A los Senadores, —pese a las recientes manifestaciones de Stan. Harris—, no les consideramos gran chance, y es que, al team le está sucediendo lo que Henry Farrell y Sam Peters predijeron poco antes de comenzarse la contienda. El team está defendido por muchos players veteranos que no puede jugar con éxito tres temporadas consecutivas.

Si Harris al terminarse la serie mundial de 1925 se hubiera ocupado de buscar players jóvenes, a estas horas el team Senatorial tendría otro chance de triunfo, pero, en vez de ello, Busky procuró los servicios de Joe Bush, Johny Tobin, Alex Fergunson, Everett Scott, Mike Mc Nally, y otros vegetorios que a la postre han tenido que ser despedidos.

El cambio de Myer al campo ha dado magnífico resultado, pero el continuo cambia-cámbia de outfielders ha traido consigo la pérdida del team work. Goslin y Rice, que son los dos veteranos, no ha podido defender una misma posición en toda la campaña. Unas veces han estado en el left, otras en el center y otras en el right y ya sabemos que esa inseguridad, le quita el ánimo al jugador para estudiar bien una posición.

Joe Harris, Geo, McNeely, Tobin, y ahora Taylor han desfilado por el center field, sin que ninguno haya podido ocupar el puesto regular y si a esto agregamos que el cuerpo de pitchers está en las más malas condiciones posibles, tenemos que convenir que la capital americana está en grave peligro de no enviar este año una nueva represntación a la serie mundial.

Mientras Coveleskie, Walter Johnson, Palmero, Morell y Ogden sigan pitcheando en tan malas condiciones, el team no podrá hacer nada en lo absoluto, pues ni Fred Marberry ni Dutch Ruether son suficientes para contener el empuje de los otros teams de la Liga.

LA COMISION NACIONAL DE BOXEO ACORDO PAGAR A SCHAKELS Y MORAN, PERO AL MISMO TIEMPO ASEGURA QUE NO VOLVERAN A PELEAR EN CUBA

Extracto de los acuerdos tomados por la Comisión Nacional de Boxeo y Luchas, en su sesión celebrada en el día de ayer, de interés general.

1 Aprobar el informe del Delegado en las peleas celebradas el día 10 del actual, en Arena Colón, promoteadas por Arango y Ca.

2 Aprobar el informe del Delegado en Gliines, señor Amado Quintero de las peleas celebradas el día 11 del actual, promoteadas por Luís F. Gutiérrez.

3 Aprobar el informe del Delegado en Camagüey señor Acosta de las peleas celebradas el día 10 del actual, imponiéndole tres meses de suspensión al boxeador Juan M. Orbeta, para dar tiempo a que mejore su condición de boxeador.

4 Tener aprobadas las solicitudes presentadas por Luís F. Gutiérrez para que se le expida carnet de Director de Boxeadores. La de Federico Masvidal para que se le expida carnet de Promotor en el interior, y las de José Hernández, Juan Quesada, Arturo Rey, José A. Rodríguez, Tomás Albea, Reynaldo Castellanos, Juan M. Orbeta y Miguel Medican para que se les expida carnets de boxeadoreres.

5 Aprobar el informe del doctor Ebra, Delegado en las peleas celebradas el día 14 en Arena Colón, promoteadas por la United Promoters Corp.

6 Acordar, oido los informes del Juez señor Gil, del Arbitro señor Ríos y del Delegado actuante en las peleas celebradas el día 14 en Arena Colón, así como conocido el informe facultativo del Dr. Souza, que se devuelva y entregue, a los boxeadores Schakels y Moran, las cantidades que le fueron retenidas, por orden del Delegado, hasta el total de lo que le correspondía ganar a cada uno y hacer público, comunicándolo, especialmente, a la United Promoters Corp., Empresa promotora de dicha pelea que la misma pelea entre los referidos boxeadores Moran y Schakels, no podrá repetirse dentro del Territorio Nacional.

7 Acordar la imposición de una multa de cien pesos a la United Promoters Corp., por haberse negado su representante señor Luís Parga a cumplir lo dispuesto por el señor Delegado, en las peleas del día 14 del actual, Dr. Ebra, dejando incumplida la disposición de retener, en poder del empleado designado por esta Comisión, hasta que esta Comisión resolviera, las cantidades totales que les correspondía cobrar a los boxeadores Schakels y Moran, habiéndolo, por su cuenta el señor Parga, descontado cantidades que decía había anticipado a los referidos boxeadores.

8 Quedar enterado del escrito del señor Emilio Domínguez, apoderado del señor Luís F. Gutiérrez, Promotor, así como del testimonio del poder conferido por Gutiérrez a Domínguez, para que lo represente ante esta Comisión.

9 Acceder a la cesión hecha por el señor Luís F. Gutiérrez, a favor de Santos y Artigas de la fecha del 17 del actual, previo el cumplimiento exigido.

10 Dada cuenta de un escrito de los señores Santos y Artigas de fecha 15 del actual, en el que informan que se ven imposibilitados de dar la pelea el día 17 entre Charol y Stridge, solicitando se les cancele esta fecha y se accede a la transferencia que solicita para celebrarla el día 21 o el 24, según requisitos exigidos, probando que el boxeador Stridge no puede estar en la Habana para la fecha del 17 del actual.

11 Acceder a lo solicitado por el Promotor Luís F. Gutiérrez concediéndole la fecha del 1 de Septiembre, previo el cumplimiento de los requisitos exigidos.

12 Se le concedió permiso al campeón Ramón Cabrera (Roleaux) para que pueda ausentarse del territorio nacional.

HA AYUDADO MUCHO A LOS YANKEES LA LABOR DE PENNOCK

El veterano lanzador zurdo ha ganado 13 juegos para Huggins. Waite Hoyt también ha contribuído mucho.

New York, Julio 17.—Especial al DIARIO DE LA MARINA). — Uno de los principales factores en la excelente demostración que han venido dando los New York Yankees hasta ahora, ha sido, sin duda alguna, el espléndido pitching de Herb Pennock. El veterano zurdo ha ganado ya 13 juegos en la temporada, mientras sólo ha perdido 5. Esto ha dado vida a los Yankees que en la pasada campaña carecieron completamente de lanzadores.

Waite Hoyt, ha sido otro de los miembros del pitching staff Yankee que ha contribuído con su excelente labor al buen margen que tiene ahora el team sobre los Atléticos de Connie Mack.Hoyt estuvo hasta hace poco fuera de juego con un brazo lesionado, pero espérase que pronto entre en acción. Su record es de 11 victorias y 6 derrotas.

Pennock está cursando actualmente su décima cuarta temporada como pitcher de las Mayores y su cuarta como miembro de los Yankees. Este team es el tercero que sirve durante su estancia en las Mayores, habiendo también pitcheado para los Atléticos de Mack y para los Red de Boston.

Empezó su carrera profesional con el Filadelfia en 1912, ganando un juego y perdiendo otro en su primer año como lanzador de las Mayores. Siguió con los Atléticos hasta bien entrada la temporada de 1915, en que fué vendido al Boston.

Media temporada sólo estuvo con los Red Sox, pues su pitching fué tan débil que hubo necesidad de enviarlo al Buffalo, de la Interracional, para que cogiera más escuela. Al final de 1916, fué llamado nuevamente, quedándose desde entonces en las Mayores, de donde no ha vuelto a salir.

Siete años de servicios prestó Herb a los Red Sox, al cabo de los cuales fue comprado por los New York Yankees— que necesitaban de un pitcher zurdo de calibre— por $25,000 y los players Mc Millan y Camp Skinner. Su primer año con los newyorkinos fué excelente, habiendo registrado un record de 19 victorias y sólo 6 derrotas. Al año siguiente, ganó 21 y perdió 9 y el año pasado, tuvo 16 victorias y 17 derrotas.

Hoyt es miembro de los Yankees desde 1921, fecha en que lo obtuvieron del Boston americano conjuntamente con el infielder Mc Nally, el catcher Schang y el outPratt, Vick, Ruel y Thormahlem. fielder Harper, por los players Con anterioridad a este traslado, Hoyt estuvo en las Ligas Menores y así mismo fué recluta de los Gigantes en la temporada de 1918, siendo desechado por Mc Graw como algo muy tierno.

Ingresó en el Boston en 1919 y estuvo con ellos por espacio de dos temporadas; después pasó a los Yankees, logrando gran renombre en la serie mundial de 1921, cuando siendo sumamente joven contuvo fácilmente a los Gigantes de Mc Graw, y resultó, conjuntamente con Carl Mays, uno de los héroes de la citada serie.

Al iguat de los casos de Pennock y Hoyt en las filas Yankees, puede citarse también el del pitcher Ted Lyons, del Chicago White Sox, quien es también factor importante en las victorias que está obteniendo su team.

Lyons está vistiendo el uniforme del Chicago por la cuarta vez consecutiva. Siempre estuvo considerado como una medianía dentro del circuito, pero su labor del año pasado, cuando ganó 16 juegos y perdió 6, dió a entender que estaba en vísperas de mostrarse como uno de los mejores lanzadores de la liga, cosa que está haciendo actualmente con extrema facilidad.

Lefty Groves, de los Atléticos de Filadelfia, es otro de los pitches de la Liga Americana que está contribuyendo con su labor al alce de la novena a que pertenecen. Fred Marberry, de los Senadores, está laborando como regular, siendo poseedor de un notable record que dice mucho en su favor, Shocker, de los Yankees, con 1 victorias y 4 derrotas y Ruether, de los Senadores, con 8 victorias y 3 derrotas, están mostrando al mundo que los veteranos todavía sirven para algo.

En la Liga Nacional nos encontramos solamente con dos pitches prominentes. Ellos son: Pete Donohue, de los Reds de Cincinnati y Flint Rhen, de los Cardenales del St. Luis, que hasta el presente son los únicos que, con su actuación, mantienen al team en que militan con chances championables.

Donohue, que está cursando su sexto año como miembro de los Reds, posee un record de 13 victorias y 7 derrotas, que mantienen al Cinci en primer lugar. Rhem, que ha ganado 11 juegos en la temporada, mientras solamente ha perdido 3, está cursando su segundo año con el St. Luis, a donde se incorporó directamente de las menores.

Root, de los Cubs; Meadows, de los Piratas; Greenfield, de los Gigantes, y Rixey de los Reds, son los únicos pitchers que, quitando a Donohue y Rhen, pueden ser considerados como auxiliares de sus clubs.

HONRSBY NO ESTA TRABAJANDO ESTE AÑO COMO EN 1925

Si el célebre bateador no finaliza champion bat este año, perderá el chance de igualar varios records.

NEW YORK, Julio 17.—(Especial al DIARIO DE LA MARINA).—Los partidarios del famoso Roger Honrsby están alarmadísimos ante la débil actuación como bateador del célebre slugger, quien está en muy malas condiciones hasta el presente.

Hace un año, la célebre estrella de los Cardenales estaba bateando por esta fecha alrededor de los 400, indicando que no había en la Liga Nacional nadie capaz de discutirle la posesión del champion-bat. Este año, Roger está bateando más de trescientos, pero es evidente que su hitting no tiene la consistencia de otras temporadas. Está fuera de su forma usual y en lo que va de temporada solo dos o tres veces ha aparecido su nombre en la fila de los cinco primeros bateadores.

Los admiradores de Honrsby creen ciegamente que los deberes de manager han contribuído en gran parte a la actual mala situación del slugger. Cuando sustituyó a Branch Rickey como director de la novena el 30 de mayo del año pasado, Honrby, al ver que su team estaba en muy mala situación dedicó la mayor parte de su tiempo al batting y dirigió la novena como pudo, pero este año, que tiene un team championable entre sus manos, tiene muchas preocupaciones y no puede dedicar de cuerpo entero al hitting.

Esto no quiere decir, desde luego, que Roger no vaya a batear más fuertemente en lo que falta de la "season". Todos los críticos esperan que para mediados de agosto el célebre bateador se encuentre entre los tres primeros hitters de la Liga, para más tarde adueñarse del puesto de honor.

Si Honrsby falla, y no logra conquistar el champion bat de la Liga Nacional por septima vez consecutiva, ello ocasionará un grave disgusto a sus innumerables admiradores que esperan con fé el ver a Roger igualar el record establecido por Ty Cobb, de ganar nueve champion bats consecutivos en la Liga Americana. Además, estos partidarios creen que Honrsby llegará a ser champion bat en más de doce ocasiones, lo que rompería un record de Ty Cobb.

Honrsby tiene en cartera la conquista de varios records, pero para llegar a ellos tiene forzosamente que conquistar el champion bat de la Liga Nacional en la presente temporada, pues esto servirá de base para la realización de sus empeños.

Si Roger batea más de cuatrocientos en la presente temporada será esta la cuarta vez que lo haga, lo que establecería un record para las Ligas Mayores. El record actual en este sentido, es de batear más de 400 en tres veces y ya Honrsby logró empatarlo en la pasada temporada.

El primer slugger que logró esta hazaña fué Jess Burekttt, que perteneció a los Indios de Cleveland y al St. Luis Nacional respectivamente. Primeramente bateó 400 o más en los años 1895 y 1896 mientras vistió el uniforme del Cleveland y después pasó al St. Luis logrando acumulando otro alto porcentage. Ty Cobb, del Detroit, fué el segundo players que logró empatar el record, obteniendo tan altos averages al bate en las temporadas de 1911, 1912 y 1922, y por último, completa el trio de ases, Roger Honrsby, quien en las temporadas de 1922, 1924 y 1925 logró acumular porcentages más altos de 400.

Si Honrsby logra batear nuevamente 400 en la presente temporada, esta será la tercera vez consecutiva que lo haga, lo que establecera un record para las Mayores, pues hasta ahora, lo más que se ha hecho es batear 400 en dos años sucesivos. Burkett Cobb y Honrsby se encuentran en posesión de este hermoso record que está considerado como infranqueable. Honrsby, tiene actualmente en su poder el record de haber resultado champion bat seis años consecutivos dentro de la Liga Nacional. Si este año repite su hazaña, entonces estará solamente a un año de diferencia del record establecido por Hans Wagner, el ex-short stop de los Piratas de Pittsburg, quien fué champion bat de la Liga Nacional por 8 temporadas consecutivas

A más de eso, Roger tiene necesidad de capturar este año el champion bat de la Liga para demostrar al mundo basebolero que, con preocupaciones y todo, él sigue siendo el mejor bateador de las Ligas Mayores en la actualidad.

POBRES NIÑOS

Los hijos de los nerviosos o neurasténicos, son dignos de lástima. Sus gritos, risas y alegrías, causan regaños, protestas, á veces, mal trato. Nervios en desarreglo, causan la desventura de los hogares. Cuide al neurasténico o nervioso, dándole, cuanto antes, Elíxir Antinervioso del Dr. Vernezobre, gran medicina de los nervios.

Dr. J. Vernezobre

Cuando lo compre, fíjese que la etiqueta tenga esta firma

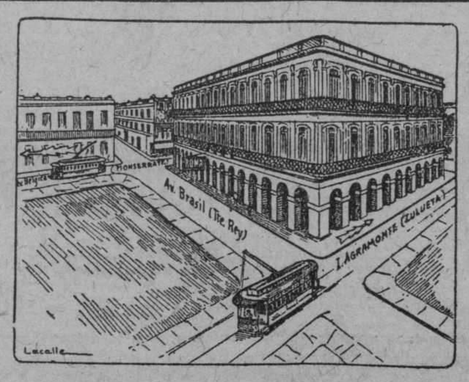

POR TODOS los caminos se va a

'ROMA'

Pedro Carbón, propietario.

Teniente Rey entre Zulueta y Monserrate, (frente al Instituto).

Ado. 1067
Tel. A-3569.

Habana, Cuba

a "ROMA" por todo.

Carros que pueden tomar para que los dejen en la casa ROMA: Vedado San Juan de Dios, Vedado Muelle de Luz, Vedado Calle Habana, San Francisco San Juan de Dios, San Francisco Muelle de Luz, Playa Estación Central, Universidad Aduana, Universidad Muelle de Luz, Marianao Parque Central, Príncipe Muelle de Luz, Príncipe San Juan de Dios, San Francisco Parque Central, Cerro Muelle de Luz, Cerro Aduana, Cerro Parque Central, Palatino, Jesús del Monte, Jesús del Monte San Juan de Dios, Jesús del Monte Muelle de Luz, Jesús del Monte Parque Central, Santos Suárez Parque Central.

TOPICOS FUTBOLISTICOS

(A CARGO D E "PETER")

En "El Sol" de Madrid, de fecha 22 del mes pasado encontramos los acuerdos adoptados por la Asamblea Nacional y por la de Arbitros que se efectuaron el día anterior.

Nosotros, que tenemos gran interés en tener bien informado a nuestros lectores, publicamos a continuación dichos acuerdos:

La Asamblea Nacional

Asisten los siguientes delegados en representación de las regiones que constituyen la Federación Nacional:

Cataluña: señor Cabot.

Centro, señores Alumbreros y Echániz.

Aragón, señor Valles.

Guipúzcoa, señores Zuzarregui y Sanz.

Vizcaya, señores Acha y Ortiz.

Sur, señores Herrera y Rivas García.

Cantabria, señores Gómez y Ormaechea.

Valencia, señores Albí y Hernández.

Asturias, señor Alonso.

Galicia, señor Poncet.

Abierta la sesión, el señor Cabot propone a la consideración de los asambleístas la conveniencia de que no asista público a las sesiones, toda vez que su publicidad está asegurada por la presencia de la Prensa, cuya labor divulgadora cree indispensable. Es desechada, sin llegarse a votar.

El presidente, señor Olave, ruega que se altere el orden de discusión de los asuntos, tratándose inmediatamente después de los preliminares de la elección del nuevo Comité Nacional.

Se acuerda una alteración en varios asuntos, pero no en su totalidad, como pedía la presidencia.

Se aprueba el acta de la asamblea anterior, y se pasa al examen de la Memoria, que es aprobada, constando en acta la protesta de Valencia contra el Comité de selección por la no inclusión de Cubells en el partido contra el West-Ham.

Se pasa al examen del punto relativo a la admisión de la Federación extremeña.

El secretario da lectura a una Memoria del Comité de la Federación extremeña, con relación de Clubs, campos, jugadores afiliados, etc. y solicita su admisión definitiva en la Real Federación Española.

La Federación Centro formula una protesta contra un Club de la Extremeña sobre una sentencia dictada contra el Club La Primitiva Amistad, de Madrid, por supuesto incumplimiento de contrato.

Se recuerda por algunos señores asambleístas la prohibición a Clubs y Federaciones de recurrir a los Tribunales en todas las cuestiones que afecten al regimen deportivo, y después de amplia discusión, y en vista de la promesa formal de la Federación extremeña de retirar la denuncia y pagar las pesetas a que ha sido condenado el Club madrileño, se admite a dicha Federación, con la condición de saldar el pago de esta suma (que asciende a unas 800 pesetas), sin perjuicio de que sea el Comité Nacional el que definitivamente falle ese asunto, una vez liquidada y resuelta la acción judicial ya entablada.

La Federación Sur, que ostenta la representación del Comité de Canarias, suscita la cuestión de la formación y admisión de la Federación canaria.

La asamblea acuerda, a reserva de lo que definitivamente se determine en otra asamblea que la Federación Sur estudie y traiga para su aprobación la forma en que han de efectuar su desplazamiento y jugar sus partidos los representantes de la Federación canaria en el campeonato de España.

Galicia reclama que antes de admitirse a Canarias se investigue sobre el incumplimiento de un contrato de un equipo canario con un Club gallego.

Se pone en claro que el equipo que venía ostentando la representación de Canarias como una selección de jugadores de aquellas islas, en realidad, no constituían más que un grupo de jugadores no federados, y el señor que los dirigía y contrató no tenía ninguna responsabilidad federativa.

Es en principio admitida la Federación balear con las mismas condiciones y restricciones que la Federación anterior.

La Nacional propone para su aprobación su presupuesto de ingresos y gastos para la temporada próxima. Por cálculos, a nuestro parecer un poco problemáticos, se fijan los ingresos en 69,250 pesetas, y los gastos en 54,750 pesetas. Vizcaya pide que desaparezca de la partida de ingreso el concepto calculado por la recaudación obtenida por cinco céntimos por entrada, en partidos del campeonato regional. Sur se opone, Cataluña y Centro y otros Federaciones apoyan a Vizcaya que, finalmente, propone que para sustituir este ingreso la Nacional organice libremente un partido a su beneficio, y que este partido se celebre entre el finalista y uno de los semifinalistas, dándose como premio un trofeo. Cento pide que se eleve el impuesto sobre el partido semifinalista al 25 por 100, y Cataluña, que en lugar del 2 por 100 que actualmente percibe la Nacional de los encuentros del campeonato de España, se fije en 5 por 100.

Sigue la discusión sin ponerse de acuerdo los asambleístas. Parece que los asambleístas se deciden porque sean los dos semifinalistas eliminados los que jueguen este partido, estableciéndose de este modo una clasificación de los cuatro primeros puestos del campeonato. Otra interminable discusión sobre si la Nacional puede designar libremente el lugar donde ha de celebrarse el partido o ha de hacerse entre las regiones. Se inclinan por el turno y no se ponen de acuerdo sobre las garantías que las regiones han de dar a la Nacional para la celebración de este encuentro, y en vista de ello Cabot reproduce el criterio ya expuesto sobre la elevación del 2 al 5 por 100 en los partidos de campeonato de España, a favor de la Nacional, siendo su fiscalización más fácil por tratarse de encuentros organizados por las Federaciones regionales. Se vuelven atrás de todo lo anteriormente acordado sobre este asunto por los asambleístas y se aprueba la proposición de Cataluña de sustituirlos con cinco céntimos por partido de los campeonatos regionales por la elevación al 5 por 100 del ingreso bruto en los encuentros del campeonato de España. Quedando en libertad las Federaciones regionales para disponer de esos cinco céntimos, bien acordado que pasen nuevamente al atletismo, o determinando su supresión.

Por último, se acuerda que las horas de asamblea sean de cuatro a nueve de la noche, y si fuera preciso se habilitaran horas por la noche para la más rápida tramitación de los asuntos fijados en el orden del día.

En resumen esta primera sesión de la asamblea de las Federaciones regionales se ha desarrollado en un ambiente de calma y serenidad, sin abundar los torneos oratorios ni perderse mucho tiempo, realizándose labor práctica.

La asamblea de árbitros

Bajo la presidencia del señor Cárcer, ha tenido lugar la Asamblea de los Colegios regionales de árbitros.

Delegados.—Castro (Galicia), Menchaca (Asturias), Simón (Cantabria), Gutiérrez (Vizcaya), Murguía y Mugica (Guipúzcoa), Cartagena (Castilla-León), Adrados (Aragón), Arribas y Camorera (Cataluña), Montero y Codina (Centro), Leonarte (Valencia), Díaz Ferreras (Sur) y López Espinosa (Extremadura). Murcia no tiene representación.

Acuerdos.—Recogemos lo más fundamental de todas las deliberaciones en las varias sesiones celebradas:

Se aprobó la Memoria de la Junta, su gestión en el asunto de la descalificación del colegiado astur don Eulogio Sánchez y su decisión de que este señor no sea designado por el momento para dirigir partidos de primera categoría. Se acordó no admitir la dimisión del colegiado montañés don Fermín Sánchez, uno de los mayores y más austeros prestigios del "silbato" español.

Se afirmó que el Comité Nacional obró antirreglamentariamente en su intervención sobre distintos castigos impuestos a determinados árbitros del Sur; pero se reconoció que el Comité Nacional obró siempre en beneficio de la colectividad. Se acordó que los castigos impuestos por el Colegio del Sur se hagan efectivos, quedando sin efecto los impuestos por el Nacional.

Se acordó también que se reintegren a los Colegios las cantidades que hayan satisfecho sus árbitros por el 10 por 100 sobre derechos que percibieron con motivo de su desplazamiento en los partidos regionales. También se aprobó la actuación del Comité en lo que respecta a nombramiento de árbitros para los campeonatos, y se acordó que no se haya impuesto sanción alguna a un jugador que agredió en Murcia al "referee", señor Serrano.

Se desecharon estas propuestas: Que se suprima la prohibición que existe de que los directivos de Federaciones o clubs que sean árbitros no puedan actuar en partidos oficiales, y que en los partidos oficiales los árbitros llevan jueces de línea.

Se autoriza a Cataluña para otorgar dos, en vez de una, medallas de méritos a sus colegiados, en razón a su considerable número de colegiados. Se acordó que los Tribunales examinadores estén facultados para rechazar a los señores que tengan algún impedimento físico.

Se acordó que para pasar un árbitro de segunda a primera sea suficiente un año y un examen de promoción. No se aceptó una revisión de todos los árbitros de primera.

Se designó el siguiente Comité Nacional: presidente, Antonio Cárcer; secretario, Luis Colina, y tesorero, Ricardo M. Rocamora.

LOS JUEGOS DE HOY EN VIBORA PARK

Tócales enfrentarse hoy domingo en los terrenos de la calle Josefina a los clubs San Carlos y Guáimaro, a la una y media y en el segundo turno o sea a las tres y media, al Jesús del Monte y Cuban Telephone.

Ambos juegos tienen una importancia capital toda vez que la Cuban Telephone lleva al San Carlos medio juego y nada de particular tendría que las huestes de Dobarganes se anotaran una victoria sobre los muchachos de Diviñó, como no sería tampoco de extrañar el triunfo de los muchachos del Guáimaro.

Si como espera Alfredo Suárez ganan los blanquinegros del Jesús del Monte y él logra derrotar al club Guáimaro, el San Carlos pasará al sótano. Valdés y Diviñó no comparten esta opinión y Dobarganes se muestra pensativo diciendo que "a la tercera va la vencida".

A los maristas les toca descansar. Los precios como de costumbre, serán populares: Glorieta 30; Gradas 15 y Sol 10.

Estado de los Clubs en las Ligas Menores

Véase a continuación, el estado de los clubs en los distintos circuitos de Liga Menor, el día 16 inclusive:

Liga Internacional

	G.	P.	Ave.
Baltimore	60	30	.667
Toronto	57	36	.613
Buffalo	54	37	.593
Newark	53	37	.590
Rochester	44	44	.500
Jtrs'y City	38	51	.427
Syracuse	33	54	.379
Reading	19	69	.216

Liga del Sur.

	G.	P.	Ave.
N. Orleans	62	28	.689
Memphis	52	35	.589
Bimirgaham	51	36	.586
Nashville	47	40	.540
Atlanta	43	43	.500
Mobile	37	51	.420
Chattan'ga	30	55	.352
Little R'ck	27	61	.307

Liga del Pacífico

	G.	P.	Ave.
L. Angeles	61	53	.635
Sacramento	52	47	.325
Oakland	51	49	.510
Missions	49	48	.505
Portland	47	53	.470
Hollywood	44	56	.449
S. Francisco	40	60	.400

Liga de Texas

	G.	P.	Ave.
San Antonio	54	36	.600
Dallas	51	38	.573
Beaumont	48	43	.527
Ft. Wort	43	42	.506
Shrevep't	43	46	.483
Houston	43	49	.467
Waco	38	52	.422
Wi'hita F.	36	52	.422

Tabletas Schering de **Urotropina**

Es indudable que entre todos los deportes es él de la natación el más saludable, higiénico y reconfortante, pero en él como en todos los demás es muy fácil la posibilidad de contraer un resfriado ú otra clase de infección. Nada prevendrá a Vd. mejor contra ello que las tabletas Schering de Urotropina que son recetadas por los médicos de todo el mundo como desinfectante interno general y de las vías urinarias. Fíjese en el envase original: Tubos con 20 tabletas de ½ g.

UNICOS IMPORTADORES:

GONZALEZ HERMANOS. OFICIOS, 56.--TEL. A-7894

4691 — 4 alt. d-9

M.E.C.D. 2016

SOCIEDADES ESPAÑOLAS

ASOCIACION DE DEPENDIENTES

LA SUBASTA DE IMPRESOS. —TORNEO DE AJEDREZ. — LAS OBRAS DE ADAPTACION DE LOCALES. —CONTADURIA. SALON DE LA PRESIDENCIA. LOCAL PARA JUEGOS DE SALON

La subasta de Impresos ha sido adjudicada en la forma que se especifica, a las siguientes firmas: Solana, Hnos. y Co. 31 artículos; Rambla, Bouza y Co., 17 artículos Maza, Caso y Co., 17 artículos; Julio Arroyo, 131 artículos; Melina y Co., 102 artículos; Avisador Comercial, 25 artículos; Fernández, Castro y Co., 2. Domingo Alvarez, 34. Total repartido 359 artículos.

EL TORNEO DE AJEDREZ

El Torneo de Ajedrez continúa desarrollándose con toda normalidad y por los comentarios que se dejan oir entre los "dilettantis" las partidas se hacen por momentos más reñidas, lo que es una demostración del nivel medio de pericia existente entre los jugadores.

LAS OBRAS DE ADAPTACION DE LOCALES

Ya están casi al terminarse las obras de adaptación de los locales en el interior del Palacio Social. Estas obras vienen a modificar el repartor de locales antiguos, y dar por consiguiente mayor amplitud a los nuevos. En el lugar que ocupaba la Contaduría se han colocado mesas de juego de salón y sillones para uso de los asociados; las oficinas de Contaduría han sido trasladadas para el sitio que ocupaban las aulas por Trocadero en el segundo piso, ya que éstas quedarán debidamente instaladas en las ampliaciones recientemente construidas.

El salón de la Presidencia ha sido transformado ganando en amplitud, belleza y comodidad, pues el mueblaje es nuevo, lujoso y de inmejorable calidad. La Biblioteca social también ha sido ampliada notablemente, pareciéndonos esta medida de lo más oportuna dado el crecido número de asociados que la misma concurren.

NOTABLES OPERACIONES

El jueves pasado, fué operado de apendicitis en grave estado, nuestro estimado amigo el pundonoroso Capitán de la Policía Nacional, señor Manuel Cert y Peñalver, Jefe de la Sección del Tráfico.

Fué operado felizmente por el eminente cirujano doctor Félix Pagés.

También fué operado de apendicitis días pasados, el simpático jovencito Mario Marticorena y Soliva.

Le fue practicada la operación por el propio doctor Pagés.

Ambos operados se encuentran en estado satisfactorio.

Reciban nuestra felicitación, la que hacemos extensiva al notable cirujano doctor Pagés.

EL DR. IGNACIO BUSTILLO

Nos comunica atentamente nuestro querido amigo el joven y reputado doctor Ignacio Bustillo, perteneciente al cuerpo facultativo de la gran Casa de Salud "La Purísima Concepción", haber trasladado su gabinete de consultas, para la calle de Animas número 64, bajos, entre Galiano y Aguila.

Muchas gracias por su atención, deseándole muchos éxitos en su nuevo sabinete al doctor Bustillo.

TARDE BAILABLE

Se acerca la fecha de la próxima Tarde Bailable en la Asociación de Dependientes y nos apresuramos en dar algunas noticias relativas a su organización anunciando principalmente que la orquesta encargada de hacer la delicia de las parejas bailadoras es dirigida por el maestro Felipe Valdés, cuyo solo nombre es una garantía en cuanto a la confección y ejecución del programa se refiere. Todo se viene ordenando por la Sección de Recreo y Adorno al objeto de evitar dificultades que afecten el lucimiento de la fiesta, motivo este por el cual tomó el acuerdo en su última junta "de recomendar a los señores socios tenedores de carnets antiguos y borrosos la renovación de los mismos sobre todo por los jóvenes que ostenten retratos obtenidos cuando aun no habían pasado de la adolescencia y cuyo parecido no es exacto". Este acuerdo tiende a evitar dificultades a la Comisión de Puerta y por ende a facilitar y hacer más cómoda la entrada en el edificio a los señores asociados.

La Tarde Bailable del día 25, aparte de sus naturales atractivos, presenta uno más: la asistencia de una de las más bellas candidatas al Concurso de Belleza del DIARIO DE LA MARINA.

Risas de mujer, música, belleza luminosa de una tarde tropical, serán características de la fiesta del domingo 25 en la Asociación de Dependientes.

CENTRO MONTAÑES

Resultado de la Junta Directiva celebrada.—Los acuerdos tomados y asuntos resueltos en dicha Sesión, hablan muy alto de la brillante labor realizada.

Presidió la Sesión el señor Elías Rada, actuando de secretario el señor Mejido, quien siguiendo el orden del día, dió lectura al Acta anterior, a las notificaciones del festival efectuado en la Polar, al balance y situación de Caja, cada día mas floreciente, y al número de altas y bajas, que es satisfactorio y que pone de relieve los esfuerzos de la Sección de Propaganda.

Queda enterada la Junta de la galantería del periódico "La Lucha" enviando al Centro varios números de su edición extraordinaria del 20 de Mayo.

Se dá lectura a la correspondencia del mes, entre la que se encuentra la de la Sección de Propaganda, de Prensa, de las Delegaciones de Cienfuegos, Camagüey, Manatí, Sancti-Spiritus y Sagua la Grande.

Se dá lectura a varias cartas recibidas de Santander solicitando del Centro se averigue el paradero de varias personas, cuyo asunto pasa a la sección de Prensa.

Se da cuenta de una carta escrita por la Casa de América en Santander, defendiendo con atinadas razones sus ideales y anhelos, y solicitando del Centro apoyo moral y material, ya que su funcionamiento y realidad no está sujeta a lirismos sino al programa que estan ejecutando.

El señor Julio Gutiérrez, vice presidente social, hace entrega al Centro de una dulzaina para la Sección Oficial de Danzantes.

Se autoriza al Director de "La Montaña" señor Zorrilla que exponga los datos de unas proposiciones del periódico El Cantábrico y del señor Elpidio de Mier, brillante escritor, que reside en Puerto Rico.

Con motivo de una iniciativa de El Cantábrico, consistente en celebrar una Exposición de trabajos de los Alumnos de las Escuelas de Artes y Oficios de Santander, y debiendo premiar las labores que a juicio del Tribunal lo merezcan, se hace una solicitud de un donativo en metálico u objeto al Centro Montañés.

La Junta después de encontrar patriótico el fin, y desear coadyuvar en dicho acto con alguna retribución, concede a la Presidencia un voto para que resuelva el asunto en alguna forma, guiado desde luego de la aprobación que ya mereció dicha proposición en la Junta.

El escritor Elpidio de Mier, en carta laudatoria que dirije a las distintas Sociedades montañesas en la Habana, expone que desea editar una obra en la que hace 25 años viene trabajando, y fija condiciones bases, etc., etc., a fin de que sea la Colonia Montañesa de Cuba, la que edite el libro. También se dió otro voto al Presidente para que resolviera y diera cuenta de ambas proposiciones en la próxima Directiva a celebrar en Agosto.

La Comisión nombrada para confeccionar los Diplomas que por méritos han concedido en Juntas Generales a distintos miembros de la Sociedad, mostró dos diseños a fin de que la Junta eligiera, habiéndose acordado uno de ellos de gran gusto artístico, debido a la pluma del joven pintor Rafael Molina, miembro del Centro Andaluz, a quien en compañía del señor Riguero quedó comisionado para seguir en esa labor.

No habiendo mas asuntos que tratar fué suspendida la sesión.

Ante un gran festival de la Juventud Montañesa

Ya están de nuevo en acción los jóvenes montañeses. Ya están preparando otra fiesta y ella, como todas las suyas, ha de ser esplendorosa.

Dijérase que la simpática sociedad "Juventud Montañesa" se halla, de algún tiempo a esta parte, bajo la égida protectora de alguna Hada desconocida, porque fiesta que ellos organizan, en la Habana, o fuera de ella, éxito que tienen asegurado de antemano.

Ellos lo saben así, y van recorriendo el camino de triunfos.

Y todavía no han terminado de saborear el último de los obtenidos se disponen a conquistar los lauros de otra nueva actuación social, ganosos de aumentar más aún ese prestigio colectivo de que han sabido rodearse. Y tras de esta fiesta en perspectiva, vendrán luego otros más, que serán otros tantos eslabones de una brillante y larga cadena de fiestas que tienen en estudio nuestros buenos amigos de Prado y Neptuno.

Ellos son los que nos brindan los detalles del importante acontecimiento que están preparando para la primera docena del mes entrante, detalles interesantes, que nosotros homos de reservar para ocasión más oportuna.

Vaya, sin embargo, solo como un anticipo informativo, la afirmación de que se trata de algo extraordinario, de una fiesta hermosa, que hará honor al reconocido genio organizador de los mozos montañeses. Fiesta verbenera y alegre, de bullicioso y juranero ambiente, frente al mar, de cara a la brisa yodada y suavemente acariciado a del litoral, fiesta estilizada por la majestuosidad única de la noche cubana, que parece creada para la poesía y el amor.

El día de los Boalenses

Grandiosa excursión, el domingo día 8 de Agosto, preparan los trovadores de la Sección de Propaganda, de la Sociedad Naturales del Concejo de Boal, a los Manantiales de San Francisco de Paula, es enorme el entusiasmo que reina por esta fiesta, a medida que, se acerca el día, se nota en el semblante de los socios una alegría desbordante, y se reciben contínuos pedidos de invitaciones para tomar parte en esa gran fiesta-banquete. La popularidad y fama de que esta Sociedad, está revestida, hace que sus actos festivales culminen siempre en el más grande y rotundo de los éxitos, por eso se explica la ansiedad que sienten todos por que llegue el domingo día 8 para concurrir a la hermosa finca Las Piedras, el día de los Boalenses, ha de ser día de mucha animación, a las once a. m. saldrá de la estación terminal el tren excursionista, hasta el pueblo de San Francisco, trasladándose los excursionistas a la espléndida finca, y en el hermoso y amplio salón de fiestas se servirá bien combinado menú servido por una acreditada casa terminando con una hermosa matinee la que será amenizada por gran orquesta.

ASOCIACION INICIADORA Y PROTECTORA DE LA REAL ACADEMIA GALLEGA

El próximo lunes 19, celebrará esta Asociación, Junta General de Elecciones, para la renovación de la mitad de los cargos de su Junta de Directiva.

Con tal motivo, nos ruega nuestro amigo el señor Julio Pravio, Secretario de la misma, lo hagamos público a fin de que se sirvan concurrir a Estas Elecicones el mayor número de asociados.

El lugar de reunión será en los salones de fiestas del M. I. Centro Gallego, dando principio al acto a las ocho de la noche.

La Candidatura única que se ha presentado y que tendrá seguramente la unanimidad de la votación es la siguiente:

Presidente: Sr. Luís Cotarelá Reynante.

Vicesecretario: Sr. Fidel Palomera Alonso.

Viceterorero: Sr. Francisco Mayobre Justo.

Vice Bibliotecario: Sr' Manuel Rodríguez Iglesias.

Vocales: Sres: Urbano Lorenzo, Manuel Yobra, Enrique Silva, Diego García Freire Dimas Vecino, Adolfo V. Calveiro.

Suplentes: Sres. Policarpo Pallás, Santos Alvarado, y Francisco Blanco.

Les felicitamos por adelantado.

LO DEL CENTRO GALLEGO Y LA FEDERACION MEDICA

Ayer, por la mañana, se reunieron en el salón de la Presidencia del Centro Gallego, los representantes de la Federación y del Centro Gallego, que actúan en la resolución a que ha dado lugar la dimisión del cargo de Director del Sanatorio La Benéfica, doctor Varela Zequeira.

Se convino, se redactó y se firmó un acta en la cual los representantes de la Federación Médica acceden a que la Comisión del Centro Gallego convoque a la Asamblea de Apoderados para que ésta reponga o rehabilite al Dr. Varela Zequeira.

El plazo concedido para reunir la Asamblea es de diez días hábiles.

Antes de celebrar la sesión de ayer, la Federación había acordado autorizar al Dr. Cubas, Vicedirector de La Benéfica, para que se encargara de la Dirección hasta la completa solución de este asunto.

Movimiento de enfermos

QUINTA DE SALUD LA BALEAR

Movimiento de enfermos habido en la Quinta La Balear el día 15 de Julio de 1126.

Entradas: Margarita Calafell Reus, Carmen Pita García; Mariano Torres Mari; Cándido Noguera Agullo; José Cornals Lladó; María J. Flexas Cervera; Valeriana Palacio Huerta; Josefa Blanco Pérez; José Brunet Font; María Domínguez Fradera; Julia Mancebo García; Clotilde García; Concepción González Fernández; María L. Pérez.

Salidas: Sofía Fernández Rodríguez; Antonia González de Suárez; María T. Carabeo Fernández; Gertrudis Valdés; Agustina Sobrino Hernández; Concepción Valdés de Torres; Carmen Pérez García; Cándida Rodríguez Quiroga; Luisa Silvera Silvera.

MOVIMIENTO GENERAL DE ENFERMOS

Habana, 16 de julio de 1926.

Entrados. — Valeriano Gutiérrez Hernández, Adelino Cueto González, Manuel A. Fernández, Jaime Pujol Torres, Manuel Alvarez González, Antonio Marín Martínez, Benito Vila de la Torre, Luis García Fernández, Alfonso Montes Martínez, Herminio Suárez González, Manuel Vidal Araujo, Emilio García Gutiérrez, Manuel Ruiz Fernández, José Diez Pardiaz, Luis Sastre Bulnes, Manuel Moreno Alvarez, Antonio García Castelar, Ramón González Mayor, Luis Sánchez Alvarez, Cándido Fernández Fernández, Juan M. Salgado Real, José Martínez González, Antonio G. González, Andrés Muselli Navarro, Alvaro Vega Ampudia, José Menéndez Fernández, José M. Valdés Castro, Justo Collado Llerandi, José M. Hevia Cohinga, Victoriano Miranda Méndez, José Porra Rivero, Florentino Andrés Toral, Enrique Mesta Suero y José González Suero.

Salidos.—Manuel Entrerios Díaz (fallecido), Manuel Menéndez Fernández, Pedro Díaz López, Víctor Arnedillo Loyola, Emilio Zambrana Ramírez, José M. Villamil Alonso, Maximino Arias Fernández, Juan Cueto Bermejo, Enrique Blanco Fernández, Nicolás Sánchez Boneu, Julián Calero Rodríguez, Manuel Sánchez Prieto, Jesús Pérez García, Angel Méndez Díaz, Arturo Rodríguez Macías, Manuel Carriles Fernández, Manuel Fernández Campa, Fermín Fonseca Nuño, Tomás Pérez Enriquez, Antonio Díaz Menéndez, Rafael Angel Lavandero, Gil Alvarez González, Plácido Peña Peña, Gerónimo Díaz Cirado, José García Rodríguez, Adolfo Díaz Suárez, Delfín Simón Naji, Ernesto Pérez Rodríguez, Antonio Alonso Ventura.

NOVA GALICIA

Se reunieron los de la Candidatura número uno, del muy Ilustre Centro Gallego, en Serrano número 1.

Y gran número de afiliados a este partido tomó los acuerdos siguientes: tributarle un homenaje al señor Presidente del Comité de Defensa de Nova Galicia el día 25 de los corrientes y al mismo tiempo la constitución del Comité número 1, donde toma parte como secretario el señor Ramón Penas.

ACLARACION DEL SECRETARIO DE SANIDAD

Julio 17 de 1926.

Señor Director de DIARIO DE LA MARINA.

Ciudad.

Mi distinguido amigo:

En una información relativa a la disparidad de criterio entre la Junta Nacional de Sanidad y la Secretaría de Obras Públicas, publicada en el DIARIO de hoy, se me hace aparecer vertiendo frases de dura condenación en contra de un estimadísimo compañero de Gabinete, el señor Secretario de Obras Públicas, y como yo no he autorizado en absoluto la publicación de tales declaraciones, que no hice, me tomo la libertad de suplicarle la debida rectificación, ya que aparte de lo expuesto, usted que me conoce sabe cuan incapaz soy de hacer condenaciones públicas de actos de mis compañeros de Gabinete, y en este caso particular, aun desconozco de manera oficial el acuerdo de la Junta Nacional, el cual aún no ha llegado a mi poder, no siendo posible por lo tanto que haga afirmaciones acerca del mismo.

Agradeciéndole la publicación de estas líneas y reiterándole mi afecto y consideración, soy de usted atento amigo y s., s.,

J. M. Fernández.

CENTRO ASTURIANO

Celebró sesión su diligente Sección de Sanidad que preside nuestro amigo Manuel Pérez Taramo.

Se acordó adquirir algunos aparatos para los laboratorios de la Casa de Salud; algún instrumental para la sala de Urología; algún instrumental para el pabellón Fernández Sanfeliz; se nombró farmacéutico auxiliar al doctor Ricardo Galvis; se embarcaron 23 asociados enfermos, cuyo embarque importó cuatro mil seiscientas setenta y un pesos con noventa y seis centavos.

Se acordó que el reconocimiento de las asociadas, que pasen de los cuarenta años, se haga los martes Jueves y sábados de nueve a once de la mañana en el Pabellón Inclán.

EL CLUB TRES RIOS

Notifica por este medio a todos sus simpatizadores que el plazo para inscribirse como socio fundador, de acuerdo con los estatutos, vence en treinta del actual mes de julio.

Las personas que así lo deseen, muy en breve podrán obtener, gratuitamente, en la Secretaría ejemplares de los estatutos sociales y cerciorarse por ellos de los beneficios que reporta ser socio fundador.

No deje de solicitar su inscripción, que será atendida en forma reglamentaria.

La Asociación, a penas nacida, obtiene cada día mayor simpatía y de los socios depende un futuro venturoso.

LA MODERNA POESIA
HABANA

Biblioteca de terapeútica por los doctores A. Gilbert y P. Carnot

El arte de prescribir. 1 tomo en tela $3.00.
Técnica Terapéutica médica. 1 tomo en tela $2.50.
Técnica Terapéutica quirúrgica. 1 tomo en tela $3.00.
Fisioterapia. (Radioterapia, Roentgenterapia, Radiumterapia, Fototerapia. Fisioterapia. (Quinesiterapia; Mapia. 1 tomo en tela $3.00.
saje, Movilización, Gimnasia) $3.00.
Fisioterapia. (Mecanoterapia, Reeducación, Deportes). 1 tomo tela $3.
Crenoterapia, Climatoterapia, Talasoterapia. 1 tomo en tela $3.50.
Crenoterapia, española, alemana, austriaca, inglesa, americana. 1 tomo $3.50.
Fitoterapia, (Medicamentos vegetales) 1 tomo en tela $4.00.
Medicamentos Animales. (Operatorial) 1 tomo en tela $4.00.
Medicamentos Microbianos, (Bacterioterapia, Vacunación, Sueroterapia $3.40.
Regimenes Alimenticios. 1 tomo tela $4.00.
Psicoterapia. 1 tomo en tela $3.00.
Medicaciones generales. 1 tomo en tela $3.50.
Medicaciones sintomáticas: Nerviosas, mentales, cutaneas, respiratorias $3.00.
Terapéutica de las enfermedades infecciosas. 1 tomo en tela $4.00.
Terapéutica de las enfermedades respiratorias y de la tuberculosis pulmonar. 1 tomo en tela $4.00.
Terapéutica de las enfermedades urinarias. (Riñones, vegiga, ureter, uretra, orgános genitales del hombre). 1 tomo tela $4.00.
Terapéutica obstetrica. 1 tomo en tela $3.50.
Terapéutica ginecológica. 1 tomo en tela $3.50.
Tratamiento de las enfermedades venereas y cutáneas. 1 tomo tela $4.

LA MODERNA POESIA

PI y MARGALL Y PLACIDO
TEL. (CENTRO PRIVADO) A-7714 APARTADO, 605
HABANA

ACTOS Y FIESTAS PARA HOY

Recreo Burgalés: gran fiesta en la finca "Las Piedras".

Asociación de Naturales del Concejo de Illas: almuerzo y matinee. Salón Ensueño de La Tropical.

Los del Ayuntamiento de La Estrada: almuerzo en La Polar.

Hijos del Ayuntamiento de Abadín: matinee en el Carmelo, Vedado.

Centro Gallego: elegante matinee en los salones del Palacio social.

Caja de Ahorros de los Socios del Centro Gallego: continuación de la Junta General.

Excursión de la Sociedad El Pilar: al Calabazar.

EL HOMENAJE DE DESPEDIDA AL SEÑOR MINISTRO DE ESPAÑA

CONSTITUIRA UN ACTO MUY IMPORTANTE. EL GRAN BANQUETE SE CELEBRARA LA NOCHE DEL 24 DEL ACTUAL, EN EL SALON DE FIESTAS DEL CASINO ESPAÑOL.—LA PLACA-RECUERDO PARA LA BELLA DAMA ANGELA FABRA DE MARIATEGUI.—EL MENSAJE ARTISTICO.—LA GRATITUD DE LA COMISION ORGANIZADORA

La Comisión, designada por el Comité de Sociedades Españolas para organizar el cariñoso homenaje de despedida, digno del Ministro de España en Cuba, señor Alfredo de Mariátegui, ha terminado todo lo relacionado con la organización del mismo y culminará en brillante y solemne acto.

La comida íntima tendrá efecto el sábado 24 de los corrientes, a las 8 y 30 de la noche, en el Salón de Fiestas del Casino Español; la confección artística del mensaje, que suscrito por Presidentes y Delegados, se entregará en dicho acto al señor Ministro, ha sido encomendada al dibujante don Antonio Jiménez: la placa de plata, recuerdo para la señora Angela Fabra de Mariátegui, se ha encargado a los talleres de "La Estrella de Italia" y la impresión de los Menús corre a cargo de la Compañía Litográfica de la Habana, la cual se propone ofrecer un trabajo acabado y de gusto. El traje para los comensales será blanco. No obstante lo expontáneo del homenaje, es ya crecido el número de adheridos, a todos los cuales hace llegar su reconocimiento la Comisión organizadora.

ESPAÑA INTEGRAL Y SU GRAN EXCURSION

Una satisfacción más puede anotarse en su haber la infatigable y progresista directiva de esta nutrida asociación de jóvenes, que ya puede considerarse como verdadera institución, teniendo en cuenta, su hondo afianzamiento en la entraña del sano y serio elemento de la colonia española y el interés y admiración con que siguen su desenvolvimiento y marcha social altos prestigios de la intelectualidad cubana, que aplauden fervorosamente sus sinceras orientaciones de aproximación hispano-americanista.

En verdad, puede sentirse satisfecha la junta de gobierno; el exito más lisonjero coronará la iniciativa de la gran excursión a Calabazar, el día de Santiago, así lo permite colegir el subido número de entradas vendidas a los asociads y familias.

Por su parte la comisión se esmera en corresponder a la espontánea y generosa confianza de los socios con un programa que satisfaga cumplidamente sus esperanzas.

Se ruega a las personas deseosas de participar de esta suntuosa fiesta, recojan cuanto antes, su entrada, en el local social, Reina 55, altos.

GRAN VERBENA

En la amplia terraza de El Carmelo, Vedado, se celebrará hoy domingo una matinée por la tarde y una Verbena Monstruo a las nueve de la noche.

Amenizará la Verbena la orquesta del reputado profesor Domingo Corbacho, excelente músico y amigo.

¡A divertirse, pues, a El Carmelo!

GRAN CERTAMEN DE BELLEZA NACIONAL

LAS TRESCIENTAS MUJERES MAS BELLAS DE CUBA

BASES

Primera: El DIARIO DE LA MARINA, por medio de sus páginas, abre un Certamen de Belleza para elegir LA MUJER MAS BELLA DE CUBA.

Segunda: Podrá tomar parte en este Concurso, toda dama, cualquiera que sea su estado civil y que esté abonada su conducta por los mejores antecedentes.

Tercera: Un Jurado o Tribunal permanente que funcionará en la Capital de la República, tendrá amplias facultades para admitir o rechazar a cualquiera de las candidatas sin que por ello esté obligado a expresar los motivos en que se basan sus resoluciones.

FORMA DE VOTACION

Cuarta: En cada número del DIARIO DE LA MARINA a partir del día 6 de Junio hasta el 31 de Diciembre inclusive, se publicará un cupón y cuya forma variará periódicamente de acuerdo con lo que se establecerá que se utilizará como un voto a favor de una de las candidatas.

Quinta: En cada número del nuevo rotograbado del DIARIO DE LA MARINA, hasta el último domingo de Diciembre, se publicará un cupón que tendrá un valor de 5 votos a favor de una de las candidatas.

Sexta: Cada recibo de suscripción mensual equivaldrá a treinta votos, con solo inscribir al dorso del mismo el nombre y dirección de la persona por quien se desea votar.

Séptima: Tanto en el cupón de la edición diaria como en aquel que aparezca en el rotograbado, deberá escribirse el nombre de la persona por quien se desea votar, consignando además el domicilio y localidad donde ésta reside.

Octava: Una vez llenos los cupones, y divididos en sobres o paquetes que contengan 30 votos cada uno, se entregarán a la Dirección del Concurso, en sus oficinas establecidas en el DIARIO DE LA MARINA, de 9 a 12 a. m. y de 2 a 5 p. m., si se trata de la Ciudad y enviarlos por correo, las del interior de la República. Las candidatas, que personalmente o por medio de sus Delegados, entregasen paquetes de votos, podrán solicitar un recibo del mismo, sin que la Dirección, sea responsable, de la exactitud del número de votos, que se declare tener el paquete. Este no se abrirá, hasta el día del escrutinio, en presencia de la interesada o su Delegado.

Novena: En cada provincia serán proclamadas, como las mas bellas, las 50 damas que obtengan mayor votación en el resultado final de los escrutinios. De entre estas 50 damas, se hará entonces la selección de la Reina Provincial y sus cuatro Damas de honor, por un Jurado que estará formado por una Autoridad de la Provincia, tres señoras que no figuren en el Certamen y dos Presidentes de sociedades culturales y de Recreo.

Décima: Hecha la proclamación de la Reina provincial, la elección de la Reina de Belleza Nacional se hará entre las seis Reinas Provinciales por un Jurado que se constituirá en la capital de la República y en el que tendrán representación por igual las seis provincias. Formarán además parte de este Jurado el Presidente de la Asociación de Pintores y Escultores de Cuba, el Director de la Academia de Pintura de San Alejandro y el Director del Museo Nacional. Una vez elegida la Reina de Belleza Nacional, quedarán como sus Damas de Honor las otras cinco Reinas Provinciales

DISPOSICIONES GENERALES

Undécima: El Concurso como ya se ha expresado, quedará abierto el día 6 de Junio y se cerrará el 31 de Diciembre, con la publicación, en dicho día, del último cupón, debiendo llevarse a cabo el escrutinio final, el Jueves 6 de Enero, a fin de dar tiempo para recibir la Correspondencia de la Isla.

Las fechas para la admisión de votos del último escrutinio, serán, para la Ciudad de la Habana, hasta el Lunes 3 de Enero, a las 6 p. m. y para el resto de la Isla, el Miércoles 5. La admisión de votos para los escrutinios parciales, se cerrará a las 12 m. de los sábados.

Duodécima: Los votos que no lleguen al Departamento del Concurso en sobres o paquetes de 30, serán anulados, no admitiéndose por tanto votos sueltos en menor cantidad de la señalada.

Estos votos sueltos o paquetes incompletos que aparezcan en el escrutinio se devolverán a la Candidata interesada, para que puedan ser presentados nuevamente en el siguiente escrutinio.

Décima tercera: Los sábados de cada semana se celebrarán escrutinios parciales, pudiendo asistir a este acto las candidatas o sus representantes debidamente documentados en forma fehaciente.

Horas de escrutinio: Se fijarán oportunamente.

Décima cuarta: El resultado de los escrutinios parciales se publicará en la edición del DIARIO DE LA MARINA del día siguiente o en la del más inmediato posible a aquel en que se haya verificado el escrutinio.

Décima quinta: De cada escrutinio parcial, así como del último escrutinio, se levantará un acta que firmarán el Director del Concurso y seis candidatas de las que se hallen presentes o sus delegados, debidamente autorizados y admitidos al efecto.

Décima sexta: Los votos que se vayan obteniendo en los escrutinios parciales se irán sumando de semana en semana hasta el escrutinio final, que deberá verificarse en la segunda quincena de Enero.

Décima séptima: Una vez hecha la elección de la Reina Nacional por el Jurado cuya composición se determina en la base décima, quedarán como Damas de Honor las cinco Reinas restantes, según lo indicado en dicha base.

Décima octava: La proclamación de la Reina Nacional y sus Damas de honor se llevará a cabo en un acto público, con la solemnidad y brillantez correspondientes a la importancia del Concurso.

LOS PREMIOS

Décima novena: A la Reina Nacional se le otorgará un Premio en metálico de DOS MIL QUINIENTOS PESOS.

Vigésima: A cada una de las Reinas Provinciales, que serán luego Damas de Honor de la Reina Nacional, se le otorgará un Premio en metálico de MIL PESOS.

Vigésima primera: A cada una de las 24 Damas provinciales, se les obsequiará con una joya cuyo valor será de CIEN PESOS.

Vigésima segunda: A las doscientas setenta damas restantes o sea, las 45 por cada provincia que hayan obtenido mayor número de votos, después de seleccionada la Reina Provincial y sus cuatro Damas, se les entregará una medalla de oro conmemorativa del Concurso.

Vigésima tercera: Cada una de las trescientas damas que hayan alcanzado mayor votación, o sea 50 por cada provincia, recibirá un diploma acreditativo de su participación en el Certamen.

Vigésima cuarta: Además de los premios en metálico, recibirá la Reina y sus cinco Damas, una "toilette" completa para asistir a los actos que se celebren en su honor.

Vigésima quinta: El DIARIO DE LA MARINA dispondrá todo lo necesario para el traslado y alojamiento en la Habana de las cinco Reinas provinciales, durante todo el tiempo que duren los festejos.

LOS FESTEJOS

Vigésima sexta: Se organizarán unos Juegos Florales, cuya Reina y Damas de honor serán las que hayan sido proclamadas en este Concurso.

De otros actos y fiestas sociales se publicará el programa oportunamente.

En las dos ediciones semanales del rotograbado se publicarán los retratos de todas las candidatas que hayan obtenido mayor votación.

ANUNCIESE EN EL "DIARIO DE LA MARINA"

CASA INTERNACIONAL
UNICA EN
ALQUILER
DE
FRAC SMOKING CHAQUET
Y TRAJES DE LUTO
EL MEJOR CORTADOR DE LA HABANA
TRAJES A LA MEDIDA
Pagos Semanales Quincenales o Mensuales
TELAS A ESCOJER
ULTIMOS FIGURINES
Garantizamos el corte
TEL. A-7397
SIMON BOLIVAR 54 (Reina)

CORNELL WOOD BOARD
(Cartón Tabla)
MATERIAL EXCELENTE PARA REVESTIMIENTOS INTERIORES

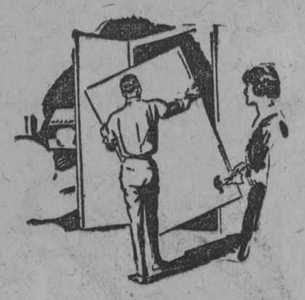

Todo rincón deteriorado puede sufrir sencillamente una transformación con la sola adaptación del CORNELL WOOD BOARD. a un costo mínimo.

Los interiores revestidos con CORNELL WOOD BOARD producen un efecto de refinamiento y elegancia suprema.

Unicos distribuidores:

JOSE ALIO Y CO.
S. en C.
Efectos sanitarios. Materiales de construcción.
ZANJA 140.
U-3354. U-1545.

Centro Gallego

SECCION DE ORDEN

Convenientemente autorizado por la Comisión Ejecutiva, hoy domingo día 18 a las dos de la tarde, tendrá lugar en los salones de fiestas de este Centro una matinée bailable para los señores asociados.

Para asistir a ella es indispensable la presentación a la comisión de puertas del carnet de identidad y del recibo social corriente, lo mismo para los socios del Centro Gallego que para los del Centro Asturiano.

Se advierte a los señores asociados que se hallarán en vigor todas las disposiciones de orden y comportamiento que regulan fiestas de esta clase, reservándose la Sección organizadora el derecho de hacer retirar de los salones a todas aquellas personas que estime conveniente, sin que por ello tenga que dar explicaciones de ningún género.

Habana, 18 de julio de 1926.

Vto. Bno.: Secundino López, Presidente.—Ramón Puga, Secretario.

6961 1d-18

E. P. D.

DOLORES ARGILAGOS Y AGRAMONTE VIUDA DE VILLOLDO

Ha Fallecido

Y dispuesto su entierro para hoy domingo, a las cuatro y media de la tarde, los que suscriben, por sí y a nombre de los demás familiares y amigos, invitan a las personas de su amistad para que concurran a la casa mortuoria, calle Robau esquina a Panorama, Buen Retiro, a fin de acompañar el cadáver al Cementerio de Colón.

Jorge, Ernesto, Gustavo y Margarita Villoldo y Argilagos; Julio, Pedro y Rogelio Villoldo y Bertrán; Josefa Villoldo y Costa, Dr. Victoriano Agostini.

M.E.C.D. 2016

UN MEDICO AFIRMA QUE EL CALOR Y EL RESPLANDOR DEL SOL DEBILITAN Y LASTIMAN LOS OJOS

Aconseja cómo fortalecer y proteger los ojos

El doctor Smith, especialista de los ojos muy renombrado, dice, que el calor, el resplandor del sol, el humo, el polvo y el viento, suelen debilitar los ojos y causar defectos en la vista y arrugas debidas al estrabismo. Aconseja cómo evitar ese daño y cómo fortalecer los ojos. Muchas personas cuya vista iba debilitándose declaran agradecidas que han recobrado la normalidad de la vista siguiendo las simples recomendaciones que él hace. Un caballero escribe: "Estaba casi ciego, no podía leer y apenas ver. Ahora puedo leer todo sin espejuelos y ya no me lloran los ojos como antes. Por la noche solían dolerme mucho los ojos; pero ahora no siento la menor molestia. Para mí fué como un milagro". Una señora que siguió el plan del doctor, dice: "La atmósfera me parecía nebulosa con o sin espejuelos, pero después de seguir el plan durante quince días puedo leer letra menuda sin espejuelos". Muchas afecciones de los ojos pueden aliviarse maravillosamente de la siguiente simple manera. Váyase a una botica y obténgase un frasco de pastillas Bon-Opto. Disuélvase una pastilla en la cuarta parte de un vaso de agua, y fíjese de dos a cuatro veces al día. La vista se aclarará notablemente desde el principio. La inflamación desaparecerá pronto junto con la tendencia al estrabismo. Si sus ojos le molestan ahora aunque sea ligeramente, tome las medidas para salvarlos antes de que sea demasiado tarde. Muchas de las personas que hoy están completamente ciegas pudieron haber conservado su vista si hubiesen aplicado el remedio a tiempo.

NOTA:—Otro médico prominente a quien se le sometió lo que antecede, dijo: Sí, Bon-Opto es un remedio notable. Sus constituyentes son bien conocidos por renombrados especialistas de la vista y son muy recetados por ellos. Es una de las pocas preparaciones que creo deben tenerse a mano para su empleo en cada casa de familia". Bon-Opto no es una medicina de patente ni un remedio secreto. La fórmula se imprime en la etiqueta de cada frasco. Sus fabricantes lo garantizan para fortalecer la vista, o devuelven el dinero. Se vende bajo garantía en todas las boticas.

POR LOS CORRECCIONALES

SECCION PRIMERA
Juez: Dr. ENRIQUE DE ALMAGRO
Stario.: Dr. JOSE A. IRIBARREN

Manuel Fijón, daño, absuelto; Benito Dieguez, daño $5; José Castro, faltas a la Policía $5; María González lesiones $3; Luis Byrke, escándalo por embriaguez $10; Teresa Martínez escándalo absuelta; Antonio Rojo escándalo absuelto; Ponciano Guillén faltas a la Policía absuelto; Jesús Montesino daño, absuelto; Alberto Mogino daño, $5; José Rufira escándalo $2; Luis Rodríguez id. $2; José Hernández daño $5; Luis Hernández id. $5; Hilario Lamadrid escándalo por embriaguez y faltas a la Policía $10; Blas Cueto amenazas absuelto; Antonio Migueles vejación $5; Pablo Pereira daño $3; Juan Antonio Ordoguf hurto $61; Francisco Ruiz, daño $10; Raimundo Ferrer estafa, absuelto; Florencio Camparro infracción absuelto; Beatriz Fernández estafa absuelta; Manuel Picés, infracción absuelto; Manuel Sánchez hurto 90 días.

SECCION CUARTA
JUEZ: José del Valle Moré
SECRETARIO: Mario de la Torre

Infracción Mal, Antonio Achón, $20; Infracción 63 Artículo, 607, Agustín Martínez, $3; Vejación, Antonio Pereira, $3; Falta y desobedenciencia, Crescencio Aguirre, $2; Dado, Angel Herce, $5; lesiones y daño, Antonio Pérez Díaz, $2; Infracción 64, Artículo 607, Manuel Herrera, $10; Pedro Jardines, $10; Damid Casuñi, $10; Juan Alvarez, $10; Infracción 65, Artículo 607, José Carvelo, $5; Rodolfo Bello, $5; Santiago Cortéz, $5; Ricardo Esteban, $5; Jesús Ronco, $5; Fornos Hernández, $5, Manuel Pompapiña, $8; Pasdigo C. López, $5; Artículo 607, Ricardo García, $10; 4 Artículo 607, Armando Quintana, $10; 5 Artículo 607, Alfonso Muñiz, $5; Artículo 607; Saltimino Ciñas, $5; Infracción contra las propiedades, José Mut, $3; daño, Juan Valdés, $3; 4 y 5 Artículo 607, Domingo Canal, $5; Artículo 607, Fernando Silva, $10; José R. Rodríguez, $5; Juan José Fuentes, $5; Ofensa a la mohal, Narciso Castellano, $1; Juan Vidal, $1; L. J. 62 217, José R. Rodríguez, $2; Estado de embriaguez, Leonardo Niezma, $5. Se vieron 127 juicios. Fueron absueltos 31. Se vieron 24 fianzas. Se suspendieron 19 Juicios.

SUSCRIBASE AL "DIARIO DE LA MARINA"

GENUINE KERATOL GUARANTEED
REG. U.S. PAT. OFFICE

Cuero Artificial Fabricado Especialmente para

SOMBREROS Y ADORNOS DE VESTIDOS

No lo confunda con el cuero animal, o con sus imitaciones.

Acabamos de recibir un gran surtido en colores blanco, azul y morado, propios para la estación.

Representante Exclusivo para Cuba:

FLORENTINO ROLLAN.

San Rafael y Lucena. Teléfono A-5366.

De expansión a sus niños en el Verano

LOS REYES MAGOS

LA MAS GRANDE Y MEJOR SURTIDA JUGUETERIA TIENE

COLUMPIOS Y CANALES

De varios tamaños, hechos con maderas fuertes del país, especiales para la intemperie.

Fuertes, resistentes para la intemperie. Muy bien pulidas y de magnífica pintura. El juguete que más divierte a los niños

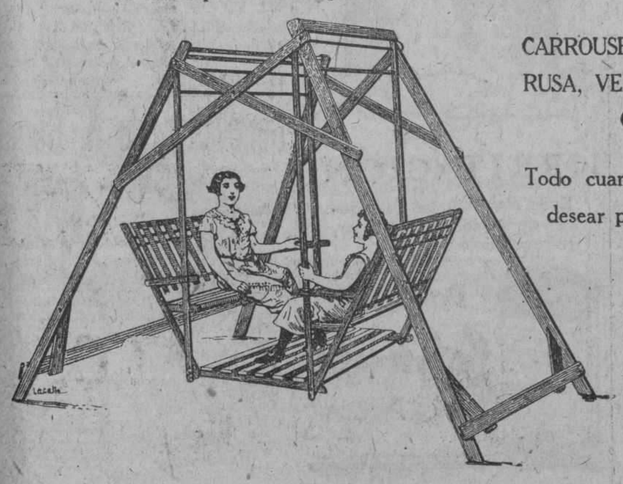

CARROUSEL, MONTAÑA RUSA, VELOCIPEDOS, CIGÜEÑAS.

Todo cuanto usted pueda desear para sus niños.

LOS REYES MAGOS

AVENIDA DE ITALIA 73. - LA CASA DE LOS REGALOS DE GUSTO Y DISTINCION

DE PRESCINTO EN PRESCINTO

PRIMERA ESTACION

RIÑERON

El vigilante 945, arrestó en la esquina de Bernaza y O'Reilly a Amado Valdés Herrera, de 25 años, vecino de 8 y 3, en el reparto "La Sierra" y a Armando García Obregón, vecino de Lacet 503, porque ambos se encontraban riñendo en dicha esquina, ocasionándose lesiones leves.

FAROL ROTO

Antonio Blanco Salgado, vecino de Tenerife 41, denunció, como inspector del alumbrado público, que el farol situado en Compostela y Chacón tenía los cristales rotos.

CHAUFFEURS EN DISCORDIA

Los chauffeurs José Domínguez Hernández, vecino de San José 119, y Adolfo García Angulo, sostuvieron una riña en Teniente Rey y Oficios, vejándose e insultándose debido a que uno quería pasar primero que el otro.

SE INCENDIO UN TANQUE

En la esquina de Obispo y Bélgica se le incendió el tanque de la gasolina al auto 6435, que conducía José Díaz, vecino de Santo Tomás 2, sin que causara daño alguno al vehículo.

SEGUNDA ESTACION

CAYO DE LA ESCALERA

Teodoro Garay Zabala, vecino de San Pedro 10, fué asistido de una contusión en el brazo izquierdo que se causó al caerse de una escalera en su domicilio.

LO ARROLLO UN AUTO

Abelardo García Peña, vecino de Santa Clara 24, fué asistido de contusión torácica que le causó al arrollarlo un auto, cuyo chauffeur se dió a la fuga, mientras él trataba de darle cranque a un camión que estaba parado frente a la casa 108 de San Ignacio.

UN CAIDO

Al caerse en Teniente Rey y Aguacate se produjo una herida en la cabeza Manuel Valiñas García, residente en Inquisidor 8.

ASIATICO GOLPEADO

El asiático José Chong, vecino de San Isidro 55, fué asistido de una contusión en la región mastoidea que dijo le causó en Desamparados y Compostela, al maltratarlo de obra, Joaquín González, de 17 años y vecino de Suárez 70.

CON UN CUCHILLO

En el primer Centro de Socorro fué asistido Feliciano Santiago Herrera, vecino de Jesús María 89, de una herida incisa en la mano derecha que se causó en su domicilio al herirse con un cuchillo, con el que cortaba un pedazo de madera.

RESBALO

Al resbalar y caer en su domicilio se causó una herida en la cabeza Víctor Rossi Santoyo, de 17 años y con domicilio en Santa Clara 39.

TELEFONOS DE LA POLICIA NACIONAL

Primera	Estación.	M-7801
Segunda	"	M-7802
Tercera	"	M-7803
Cuarta	"	M-7804
Quinta	"	M-7805
Sexta	"	M-7806
Séptima	"	U-3807
Octava	"	M-7809
Novena	"	F-5890
Décima	"	F-2097
Oncena	"	A-7692
Doce	"	I-4589
Trece	"	I-2034
Luyanó	"	I-2236

TERCERA ESTACION

ESPAÑOL VEJADO

Isaac del Bando Villa, español, de 36 años, vecino de Aguiar y O'Reilly, denunció que anteriormente residía en el hotel Regina, habiendo sido garantizado por el señor Ministro de España, al dueño de dicho hotel, José Alvarez, quien lo vejó y despidió de la habitación porque se le retrasó un cable que le enviaban de España y no le pudo pagar con puntualidad.

POR ESCANDALOSO

El vigilante 836, detuvo a Manuel Menéndez Lledas, vecino de Omoa 6, porque le faltó al respeto cuando lo requirió para que no formara escándalo en el hotel Pasaje.

CHOQUE Y LESIONES

Salustiano Polo Peña, vecino de Armonía 2, dió cuenta a la Policía que conducía el carro de cuatro ruedas número 1285, por San José y Prado, cuando fué a chocar contra su vehículo el auto 10751, cuyo chauffeur al salir lesionado montó en otra máquina, dirigiéndose a la Casa de Socorro, donde fué asistido de contusiones menos graves y dando como nombre el de Eulogio Martínez, de 19 años y vecino de Dolores 2, en Guanabacoa.

El chauffeur tan pronto como fué asistido desapareció, sin esperar la actuación policíaca.

ABRIENDO UN COCO

Al estar abriendo un coco de agua con un cuchillo, se produjo una herida incisa en la mano izquierda Javier Camalgo González, vecino de Animas 68.

CUARTA ESTACION

QUEMADURAS

Justo Luis Díaz, de 7 años, vecino de Suárez 16, fué asistido de quemaduras menos graves en el pie izquierdo, que se causó al vertérsele un jarro con agua caliente.

RECLAMADO

El vigilante 231 detuvo a Fulgencio López, vecino de Estrella 8, por estar reclamado por el juez de la Cuarta por causa por exceso de velocidad.

OBRAS SIN LICENCIA

El vigilante 874, denunció que en Egido 2, se están efectuando unas obras para los Ferrocarriles Unidos, sin la correspondiente licencia, por lo que denuncia el caso.

QUINTA ESTACION

RECLAMADO

El vigilante 1498 detuvo a Francisco Fuentes Fernández, vecino de Gorgas 119, por estar reclamado por el Correccional de la Segunda, en causa por desobediencia.

CONDUCTOR AGRESIVO

Francisco Guerrero Díaz, de 17 años, vecino de Revillagigedo 76, fué asistido de contusiones por la cara, que le causó el conductor 936, del tranvía número 538, Playa-Estación Central, al maltratarlo de obra en Neptuno y Varela. El tráfico se interrumpió por que el conductor abandonó el carro para pegarle al Guerrero, dando lugar a que el pasaje protestara.

POR JUGAR DE MANOS

En el segundo Cento de Socorro fué asistido Porfirio Crespo Soto, de 19 años, vecino de San Quintín 18, de contusiones menos graves en la cabeza, que se causó al salir corriéndole a Rosendo Iglesias Morelra, vecino de Cristina 29, con el que ujgaba de manos en Lazcano y Aguirre y tropezar con un auto que por allí pasaba en esos instantes.

DESOBEDECIO A LA POLICIA

El vigilante 1886 dió cuenta que en la esquina de Varela y Neptuno le hizo la señal de parada al chauffeur que guiaba el auto 3558, sin que le hiciera caso, por lo que se estima desobedecido.

HURTO

Juan Cun, asiático y dueño de la tienda de ropa situada en Escobar 94, denunció que de su establecimiento le han sustraído ropa que aprecia en 6 pesos.

SEXTA ESTACION

CHOQUE

Isidoro García Montes de Oca, vecino de Fernandina 61, conducía su carro de cuatro ruedas por Monte y Carmen, cuando chocó con el tranvía 86, que maneaba Primitivo López Pérez, causándole averías a una de las ruedas.

NO OBEDECE AL PADRE

Isidro Martínez, de 42 años, vecino de Antón Recio 1, denunció que su hija Lucila, de 18 años, le desobedece, por lo que desea la reciuyan en un reformatorio.

SEPTIMA ESTACION

NO CONOCE A SU AGRESOR

Lidia Otero Díez, vecina de Hornos 26, fué asistida de una contusión en la región pectoral, menos grave, que dijo le causó un desconocido que llegó a su casa preguntando por ella.

UNA CAIDA

Julia Labrit Sanler, de 8 años, vecina de Vapor 38, fué curada de una contusión menos grave en la muñeca izquierda, que sufrió al darse una caída en su domicilio.

LE FALTO AL RESPETO

El vigilante 618 dió cuenta que al dejar incurso en multa a Maximino Villanueva Blanco, vecino de Espada 17, le faltó al respeto.

RIÑERON

El vigilante 269 arrestó en Varela y San José, porque estaban riñendo, a Francisco Calderón Llamá, vecino de Escobar 50, y al conductor Vicente Quintela Araujo, vecino de 1 entre 2 y 3, en Buenavista. Ambos presentaban lesiones.

SE DIO A LA FUGA

En el segundo Centro de Socorro fué asistido Alberto López Noroña, de 5 años, vecino de Espada 132, de una contusión en la cabeza, menos grave, que le causó un auto en San Francisco y Quiñones, dándose a la fuga el chauffeur.

OCTAVA ESTACION

OBRERO HERIDO

Pedro González Fernández, de 42 años, vecino de Estévez 8, fué curado de una herida en la mano derecha, que sufrió en la casa en construcción sita en Monte y Estévez.

OTRO CAIDO

Al caerse en Matadero y Monte, se produjo una herida contusa en la pierna izquierda, menos grave, Francisca Sigler, vecina de Infanta 1.

CON UN ALFILER

Al enterrarse un alfiler sufrió una herida punzante en la región palpebral derecha, menos grave, el menor Luis Hernández Guerra, de 8 años y vecino del Mercado La Purísima.

NOVENA ESTACION

ABOGADO EN RIÑA

En el interior del Vedado Tennis Club sostuvieron una riña Andrés Fernández Uriarte, abogado, vecino de Neptuno 138, y el corredor Ramón Villageliú Murias, con domicilio en 6 entre 21 y 23, causándose lesiones leves.

CON UN ENVASE

Al sacar un envase de basura sufrió una herida contusa en la región labial Vicente Cruz, vecino de la finca "La Cristóbal".

IBA A ROBAR

María de los Angeles Calviño García, vecina de 17 número 4, dió cuenta que en la azotea de su domicilio vió a un individuo desconocido que emprendió la fuga sin que se llevara nada.

DECIMA ESTACION

ESTAFA DE QUINCE PESOS

Félix Campillo Arquette, vecino de 2 y 39, denunció que Claudio Castañeda, vecino de la casa contigua a la bodega "La Campa", le envió con Juan Herrate, vecino del Cailejón de Protestantes, la suma de 30 pesos, entregándole solamente 15 y el resto se lo repartieron entre Herrate, José Hernández y el tesorero del Comité Liberal del Príncipe.

VEJACION

Belén Miranda Hernández, vecina del Parque Mundial, acusó a su vecino Laureano Barroto, de haberla vejado.

LES ARROJO AGUA A LOS NIÑOS

Perfecto Menéndez Rolita, vecino de Zapata 1, denunció que el dependiente de la bodega situada en la esquina de su domicilio, al que sólo conoce por José, le arrojó un vaso de agua a sus hijos Enrique y Evelio, de 5 y 4 años, respectivamente, y al pedirle una explicación por su proceder, lo vejó a él.

MENOR CAIDO

Dora Rueda Ceballos, de 12 años, vecina de Zapata 36, fué asistida de una contusión en el pie izquierdo que se produjo al caerse en el patio de su casa.

HURTO

A la Policía participó José Reyes Adrio, vecino de O'Reilly 15 que del camión que guarda en la finca "Las Torres" le han sustraído su título y circulación.

VENDEDOR ACUSADO

Perpetua López González, vecina de 17 y M, acusó al vendedor de aves nombrado Casimiro Acevedo Velma, vecino de Washington 3, Cerro, de haberla vejado.

COACCION

Los vigilantes 1108 y 104, arrestaron en 23 y 2 a Víctor Quintero García, vecino de Pulido 28, porque coaccionaba los derechos a un vendedor de periódicos, así como que lo vejó.

ONCENA ESTACION

SE PERDIO LA CUCHILLA

David Bunguier, vendedor de baratijas y vecino de Habana 178, dió cuenta que le estaba proponiendo en venta una cuchillita a Porfirio Díaz Pérez, vecino de Recreo 31, Cerro, cuyo objeto se perdió sin que pudiera hallarlo, estimándose perjudicado en 50 centavos.

JUGANDO AL FOOT BALL

En la Covadonga ingresó ayer José Borges Altir, vecino del pueblo de Florida, para ser asistido de contusiones menos graves en la región external, que sufrió en aquella localidad al estar jugando al foot ball.

POR COMPLICE

El vigilante 1074, J. Cruz, participó que Enrique Quiles Perdomo, vecino de la Quinta del Obispo, tenía oculto en su domicilio a Maximiliano Muiño, por lo que se dirigió a dicha casa con el propósito de arrestarlo, por estar reclamado por el Juzgado de la Cuarta, en causa por lesiones menos gaves.

Que Quiles le manifestó que allí no se encontraba el acusado, por lo que trató de poner una vigilancia para luego sacar un mandamiento de entrada y registro, pero en esos instantes en que buscaba a otro policía vió salir por el fondo de la casa a Muiño, quien desapareció por entre unas malezas, por lo que estima que Quiles sea cómplice o encubridor, toda vez que no es pariente del reclamado.

LE AGREDIO CON UN BASTON

En La Covadonga fué asistido el enfermo José Agüero Pérez, de 84 años, de contusiones menos graves, en la cabeza, que le causó otro enfermo nombrado José González, de 83 años, al agredirlo con un bastón.

DUODECIMA ESTACION

RIÑA Y LESIONES

Los vigilantes 1535 y 1416, detuvieron a Candelario Gallardo, vecino de San Benigno 27; Eugenio Cubas Padrón, vecino de Herrera 23; Isaac Scull García, de igual domicilio, y a los hermanos Isidro y Domingo Bosque González, de Enamorados 12, porque en este último lugar sostuvieron una riña, ocasionándose lesiones leves.

NO LA DEJAN DORMIR

A la Policía dió cuenta Carmen López, vecina de Paz 4, que al fondo de su domicilio posee un trasiego de leche el señor B. Rodríguez, cuyos empleados no la dejan dormir, pues todas la madrugada se la pasan formando escándalo y haciendo ruido con las botijas.

DECIMA TERCERA ESTACION

NO TIENE CHAPA

El vigilante 142 denunció que por Crucero de la Havana Central pasó el auto número 2, sin la correspondiente chapa.

EXCESO DE VELOCIDAD

El vigilante 1353 comunicó a este prescinto que por Jesús del Monte y Josefina pasó con excesiva velocidad el ómnibus número 21 y el auto 4468, cuyos chauffeurs no obedecieron la señal de parada.

INSULTOS

Luis Rodríguez Delgado, vecino de Velázquez y Línea, y Armando Martínez, de Municipio 185, fueron detenidos en Luz Caballero y O'Farrill, porque formaban un fuerte escándalo y se insultaban mutuamente, estimándose estafado.

ECOS DEL VEDADO

LA BRILLANTE FIESTA DEL CARMEN EN NUESTRA PARROQUIA

Brillante resultó el triduo y fiesta principal con que los P. P. Dominicos obsequiaron a la Reina del Carmelo.

Tuvo lugar un triduo preparatorio durante los días 13, 14 y 15 con misa cantada a las ocho de la mañana y a las cinco y media de la tarde Exposición del Santísimo Sacramento, ejercicio Rosario, Sermón y Reserva.

El día 16, día del Carmen a las ocho misa de comunión por Monseñor M. Arteaga Provisor, durante la misa la bella señorita Carmen Hernández, cantó con dulce voz varios motetes a la Virgen entre ellos el Ave María de Luzzi, como obsequio a su Patrona en su fiesta onomástica, numerosa fué la comunión.

A las nueve la linda iglesia estaba ocupada materialmente.

Pocos momentos después dió principio la misa solemne a toda orquesta en el altar particular del Carmen ofició el P. Teófilo Arroyo ayudado de los P. P. Tomás y Basilio.

El sermón estuvo a cargo del Párroco P. Víctor Fernández, quien pronunció elocuente sermón, haciendo ver la gran devoción a la Virgen del Carmelo.

Orquesta y voces bajo la dirección del P. Eugenio Pérez ejecutó preciosa labor.

El altar y camarín de la Virgen lucía un delicado adorno, rosas blancas, gladiolos variados, gardenias y lirios rodeaban a la Estrella de los Mares completado por una artística iluminación eléctrica; este delicado trabajo fué hecho por la distinguida e interesante camarera señora Panchita Parajón de Aguiar.

Se repartieron lindos recordatorios de la fiesta.

La presidieron la camarera, su esposo señor Aguilar y sus familiares.

AGRADABLE FIESTA

Con motivo de celebrar su onomástico la distinguida dama señora Carmen Cayado esposa del maestro Julio Loustalot, se congregaron numerosas amistades en su morada para cumplimentarla.

El maestro Rdo. P. Miguel Altisent escolapio nos hizo ver diversas composiciones musicales de su repertorio.

La concurrencia fué obsequiada por el maestro Julio Loutalot y su digna esposa con pastas y champagne como buen francés.

Transcurrió la velada en agradable charla hasta las doce de la noche.

Entre la concurrencia mencionaremos.

La distinguida dama señora María Mesa viuda de Nin, la encantadora Regina Nin, las profesoras de Cultura Física María Luisa y Delfina Cayado, la interesante señora María Suárez que nos hizo pasar horas agradables con su grata conversación, Julio y Carmita Cayado, Jorjito y José Antonio Miñoso, el culto joven Roberto Nin y Mesa y otros.

Hubo también una sesión de radio por el maestro Loustalot.

CARMELA NIETO

La bondadosa y buena compañera fué objeto por parte de sus múltiples amistades de delicadas atenciones en su onomástico.

Muchas flores y delicadas, pero las más fragantes en aquel hermoso conjunto fueron las ofrendadas por numerosos pobres saturadas de un aroma de agradecimiento y bendiciones para la Madre de los Pobres.

Felicitaciones múltiples recibió Carmela, pero ninguna más grata para su delicada alma que la de aquel grupo de desheredados de la suerte que sufren allá en la Leprosería del Rincón.

Las bendiciones de aquellos seres que sufren y ella es su bienhechora, caerán frutíferas y abundantes sobre Carmela y los suyos.

Le reitero mi felicitación. También su linda hija Carmencita fué objeto de grandes atenciones.

LA ESPOSA DEL SEÑOR G. PARODI

La interesante y bondadosa esposa de mi buen amigo señor Gustavo Parodi Secretario Particular del señor Secretario de Obras Públicas y candidato a Representante, que se hallaba guardando cama desde hace días, mejora rápidamente y pronto estará completamente restablecida, haciendo votos porque así suceda.

Su mansión de la aristocrática barriada es muy visitada por sus muchas amistades con tal motivo.

Hago votos por su rápido restablecimiento.

DE VIAJE

Rumbo a España en el Colón embarca el día 20 la distinguida señorita Josefina Somoza Corbal en compañía del P. Somcza ex-párroco de la Isla de Pinos.

Lleven ambos viajeros un feliz viaje.

Lorenzo BLANCO.

Es el extracto de los alimentos más sanos y nutritivos de la naturaleza, el extracto de Malta es asimilado rápidamente por estómagos débiles que no pueden asimilar otros alimentos, el azúcar y la proteína segregada de la leche son elementos utilizados en la confección de este maravilloso alimento.

Comprando la lata de una libra economizará dinero.

Representantes SANTIAGO Y MEJIA — Distribuidores J. CALLE Y Cia. S. en C.

OFICIOS 12 y 14—HABANA

6398 3 alt d-11

GUANABACOA AL DIA

LOS EXAMENES DEL CONSERVATORIO MATEU

El ppdo. día 11 se verificaron los exámenes de fin de curso en el Conservatorio Mateu, con el concurso de un tribunal de competentes profesores, habiendo actuado de Secretario el crítico de arte, nuestro querido compañero de redacción don Juan Beltrán.

He aquí el resultado:

Sobresaliente por mayoría.—En piano preparatoria: Felicia Hernández, Oria Fernández, Guillermina Bacot, Rosalía García; en piano 1er. año, Oria Fernández.

Sobresaliente por unanimidad.—En piano, Ejercicios preliminares: María Teresa Rodríguez, Mercedes García; en piano, preparatoria, Hortensia Ponce, Ana Teresa García, Margot Gil, Ofelia Argudín, Estrella Neyra, Juana Ravelo, Luisa Recarey; en piano, 1er. año, Julia Franca, Consuelo Heredia, Josefina González, Hortensia Ponce.

Sobresaliente por unanimidad.—En piano, 1er. año: Angela Leiba, Hortensia Tosar; en piano, 2o. año, Rosario Rodríguez, Raquel Ponce; en piano, 5o. año, Luis Martelli; en Solfeo y Teoría, Ejercicios preliminares, Ma. Teresa Rodríguez, Mercedes García; en Solfeo y Teoría preparatoria, Rolando Alvarez, Ana Teresa García, Concepción García, Rosalía García, Margot Gil, Ofelia Argudín, Victoria Valdés Morejón, Estrella Neyra, Guillermina Bacot, Delia Nodarse, Ma. Luisa Rodríguez, Nieves Amat, Estela Ravelo, Consuelo Isurrieta, René Ballovera, Consuelo Heredia, Ma. Anta. Vázquez, Concepción La Rua; en Solfeo y Teoría 1er. año, Hortensia Ponce, Hortensia Tosar, Felicia Deven, Violeta González, Adela Rodríguez, Silvio Dechart; en Solfeo y Teoría 2o. año, Rosario Rodríguez, Estrella Zamora, Dolores Vilaseca, Luis Martelli; en Solfeo y Teoría, 3er. año, Elvira Ballovera, Manuel García Romero, Adelaida Viondi.

Sobresaliente por aclamación.—En piano, preparatoria: Rolando Alvarez, Concepción García, Estela Hidalgo, Ma. Luisa Rodríguez, Nieves Amat, Rita Medina; en Piano, 1er. año, Zoraida Astorga, Ma. Antonia Vázquez; en Piano, 2o. año, Dolores Pellon, Magdalena Pellon, Felicia Deven, Violeta González, Estrela Zamora, Della Arrondo; en Piano 4o. año, Ma. Anta. Rosendo, Ariela Rodríguez, Ma. Luisa Montalzan, Eva de la Vega, Florencia Pérez; en Piano, 5o. año, Rosario García Romero, Manuel García Romero, Margarita Fernández, Adelaida Viondi; en Solfeo y Teoría 1er. año, Rita Medina, Hortensia León, Ma. Aurora del Valle; en Solfeo y Teoría 4o. año, Rosalva Salas, Magdalena Vernezobre, Eulalia Capote.

Sobresaliente por aclamación y felicitación del Jurado.—En Piano, 1er. año, Ma. Aurora del Valle; en Piano, 6o. año, Mercedes Cabezas, Elvira Ballovera, Silvio Dechart, Altagracia Casanova; en Piano, 7o. año, Rosaura Penichet, Rosalba Salas, Mgdalena Vernezobre, Georgina Estrada, Eulalia Capote; en Violín 7o. año, Alberto Rodríguez.

PEPITO SANCHEZ

El próximo martes 20 embarcará rumbo a Europa en el hermoso trasatlántico "Cristóbal Colón" nuestro querido amigo y compañero el joven autor teatral "Pepito" Sánchez Arcilla. Como es sabido, el celebrado escritor fué nombrado recientemente Agregado a la Delegación de Cuba a la VII Asamblea de la Liga de las Naciones.

Pepito, tras breve estancia en París y en Madrid, se dirigirá a Ginebra donde permanecerá todo el tiempo que duren las Conferencias de la Sociedad de las Naciones.

Que lleve un buen viaje el simpático amigo, a quien le auguramos un franco éxito en esta misión que le ha sido confiada por el Gobierno.

Los Padres Escolapios de esta villa ofrecerán un almuerzo, hoy domingo, como despedida al querido compañero.

Jesús CALZADILLA.

QUITA CANSANCIO — FORTALECE

KOLA-COCA y KOLA

SARRÁ — BUENAS FARMACIAS

"MOSCATEL QUINCARNE"

Unánime es la aprobación, cuando en bodas, bautizos, onomásticos y reuniones, se ofrece a los invitados este rico vino moscatel.

Lo importa «La Vinatera»

Se vende en Todas Partes.

Anuncios Trujillo Marín.

Agua de Colonia del Dr. JOHNSON

PREPARADA con las ESENCIAS más finas

EXQUISITA PARA EL BAÑO Y EL PAÑUELO

De venta: DROGUERIA JOHNSON, PI MARGALL, Obispo 36, esquina a Aguiar

Hygeia

Suave, terso y natural, el pezón de este Biberón HYGEIA está exactamente adecuado para los labiecitos del bebé. Está hecho de finísimo caucho, suave, a la vez que firme y durable.

Esta botella se conserva limpia tan fácilmente como un vaso ordinario. Sin rincones ni partes estrechas, no se requiere escobillón para conservarla limpia y libre de gérmenes, ni embudo para llenarla. Gusta de tal modo al bebé que no extraña a la verdadera "mamá". Conserve el nene sano y feliz y economícese molestias, usando este Biberón HYGEIA de fama mundial.

La mamadera HYGEIA sólo trabaja a perfección cuando se usa con una botella también HYGEIA. La botella HYGEIA es perfecta. No compre botellas más baratas porque al fin le saldrán más caras. Pida y exija HYGEIA. Busque esta marca en la botella y mamadera—HYGEIA.

THE HYGEIA NURSING BOTTLE CO. BUFFALO, N.Y.

M.E.C.D. 2016

ESTACION TERMINAL

VARIOS SECRETARIOS DEL DESPACHO, SALIERON PARA JOVELLANOS

Fiesta política liberal en el Perico.—El jefe militar de Pinar del Río.—Un buen servicio del inspector Turró

EL CONSUL DE ESPAÑA, EN SAGUA

SECRETARIOS DE DESPACHO A JOVELLANOS

Hoy a las 8 de la mañana, saldrá un tren especial formado por locomotora, una casilla de equipaje, dos coches de primera clase y el coche salón 500. Los Ferrocarriles Unidos ponen a disposición de los Secretarios de Sanidad, doctor Francisco María Fernández; de Guerra y Marina, doctor Rafael Iturralde; de Gobernación, Comandante Rogerio Zayas Bazán, y de Comunicaciones, José María Espinosa, este tren para que en él se trasladen a Jovellanos, donde se inaugura el nuevo edificio del Centro de Telégrafos y Comunicaciones y una Sala en el Hospital Civil de aquella villa.

En la Estación de Matanzas subirá al tren la Banda del Distrito Militar de aquella provincia, la que amenizará los actos que dejamos señalados.

Estos señores y sus acompañantes regresarán hoy mismo.

EL HACENDADO ALVARO SANCHEZ BATISTA

Acompañado de su hija la señorita Cuca, llegó ayer del central "Senado" el condueño de esta finca azucarera Alvaro Sánchez Batista.

TREN EXPRESO LIMITADO

Por este tren llegaron del central "Adelaida": Miguel Falla Gutiérrez y familia. De Camagüey: Ramón de la Paz, señora de Guasch, Juan Porro y familia, Ruperto Mendive y familia. De "Chaparra": José Antonio Fabiada, Pilar Valenzuela. De Holguín: Eusebio del Valle. De Santiago de Cuba: Juan Reposo, Francisco Mata y señora, señora Enriqueta S. de Bosch, señorita María J. Repilado, Miguel A. González, doctor Manuel Rodríguez, Manuel Aguado, las señoritas Aida Estrada y Cristina Corona. De Santa Clara: Ramón Menéndez, el Secretario de la Junta Provincial Electoral en aquella ciudad doctor Salvador García Ramos, el doctor Pedro Campo, Pedro Fernández y señora. Cunagua: E. Freire. De Ciego de Avila: doctor González Feire.

FLORENCIO GONZALEZ

El fabricante de hornos para quemar bagazo, señor Florencio González, fué al central "Providencia", ayer.

TREN A CAIBARIEN

Fueron por este tren, a Colón: el Represente Antonio de Armas. A Sagua: Wifredo Alcober y señora, el Representante a la Cámara Rogelio Alfert, su hermana Antonia, la señora Hortensia Puig viuda de Ledón, Margot Peñaranda. A San Miguel de los Baños: las señoritas Francisca y Nena Torres. A Matanzas: el Conde de Rodas, la señorita Antonia del Valle. A Santo Domingo: Augusto Hernández y familia. A Cienfuegos: doctor Gaspar Alvarez, Julio Cruz, la señorita Adoración Gutiérrez Prado, los Padres Jesuítas Pedro Almendares y S. Alvarez. A Cárdenas: Saturnio Chávez.

TREN A SANTIAGO DE CUBA

Por este tren fueron, a San Juan de los Remedios: el Secretario del Colegio de Corredores de la Habana, señor Enrique Pertierra Morales. A Camagüey: Eduardo Montelieur y señora, Manuel a Guzmán, Carlota de Guzmán, el señor José Barthelemy y familia, Israel Echavarría y familia, doctor García de la Torre A Bayamo: el señor Olimpo Fonseca, el coronel Juan Tamayo Saso. A Santa Clara: la señora de Lubián, señoritas María Luisa y Nena Lubián, Pablo Parets, Conrado Fleites, señora Luisa Lorenzo, Wilmira Cacho-Negrete, la señorita Aida Lorenzo y su hermano Ramón, Alvaro Fleites Hernández. A Perico: Alonso Alvarez. A Campo Florido: la señora Rita Antonia Méndez de Lama, su hijo Manolo, María Teresa Méndez. A Jiguaní: Federico S. León. A Matanzas: Pedro Camps, el candidato a Representante José Mayoz, Juan Bautista Pau, el Senador Horacio Díaz Pardo. A Cárdenas: Avelino Hernández, la señora María Teresa González viuda de Sánchez y familiares, Clarita González, Bernardo Suárez, Francisco Llerena y señora, Miguel Hernández, la señora viuda de Areu. A Santiago de Cuba: el Comandante del Ejército Nacional Arsenio Ortiz, las señoritas Dulce María y Mercedes María Ortiz. A Manzanillo: Teodosio Paneque, Santiago Quiroga, José Sierra, señora Pepilla Aguilera Tamayo de Aguado. A Nuevitas: Celestino Borrón. A Cienfuegos: Constantino López, señora Díaz Erice y el señor Rafael Erice. A Jaruco: doctor Juan Bruno Fernándeb. A Santo Domingo: Conrado Arche. A Victoria de las Tunas: Alejandro Bosch.

EL RECTOR DE LOS ESCOLAPIOS DE CARDENAS

Ayer regresó de Cárdenas el padre escolapio Ignacio Lorente rector del Colegio de aquella orden.

FIESTA POLITICA

Ayer salió para el Perico, el Alcalde de aquel término doctor Cecilio Noble que será electo para un nuevo período según piensan sus convecinos.

El Representante Aquilino Lombard y el político Juan Silva, acompañan al doctor Noble, y serán recibidos por sus correligionarios que celebran una fiesta con este motivo.

TREN A PINAR DEL RIO

Por este tren fueron a. San Diego de los Baños: el señor G. Coya. A Pinar del Río: el empleado de los Ferrocarriles Unidos, señor Cristóbal Villaescusa; José Fernández, Marcelino Portuondo. A Los Palacios: Félix Medel. A Bacunagua: a comprar una maquinaria de uso, el conocido chofer habanero Marcelino Valdés. A Guane: Antonio Rubio.

EL CORONEL CARRILLO

Ayer llegó de Pinar del Río, el jefe militar de aquella provincia, Coronel Francisco Carrillo.

UN BUEN SERVICIO DEL INSPECTOR TURRO

Desde hace algún tiempo la Empresa de los F. C. Unidos venía notando la fata de sacos de carbón de los que ran transportados a esta capital. Con este motivo fué designado el inspector de la Policía de los F. C. Unidos Luis Turró, para que practicara las gestiones conducentes a fin de averiguar dicha falta. Ultimamente de la Estación de San Felipe, desaparecían varios sacos de carbón que el inspector Turró encontró en la finca "La California" de la que es arrendatario el señor Serafín Pérez, quien confesó al referido inspector que los sacos los había comprado a un individuo nombrado José Figueredo al que detuvo sin que éste haya podido demostrar la procedencia de los referidos sacos de carbón.

VIAJEROS QUE LLEGARON

De Pinar del Río: los Doctores Armando Rodríguez, Luis Rodríguez Min y León Cuervo; de Jovellanos: Antonio Alvarez: la señora Esther Hernández de Pérez; de Caibarién el señor Rafael Rangel, Darío García y familia; de Matanzas; Julio Santander; de Colón: Herminio Madrazo; de Cienfuegos: Adolfo Martínez; Francisco Cuervo; Fernando Pla; del Portugalete: Julio Alfaro y familia.

VIAJEROS QUE SALIERON

Fueron ayer, a Matanzas: el Senador Vera Verdura; el Comandante RamónCordobés; San Cristóbal (Central): Martín Uriarte; a Taco Taco: Dr. Luis Sánchez a Pinar del Río: Ramón Muñiz; Clemente Alvarez; Cayetano Martínez; Julián Rodríguez; Ignacio Fernández; Antonio González; M. Homer; José Olivera; a Candelaria: José Rubio; al Sábalo: Manuel Domínguez; a Güira de Melena; R. Baguer, a S. Juan y Martínez: R. García; a San Cristóbal: Alberto Broderman; a Sagua: Hortensia Pérez de Landeiro.

TREN A SANTIAGO DE CUBA

Traído por el maquinista Eduardo Pérez, llegó con solo dos minutos de retraso este tren, y por él vinieron, de Santa Clara: Sra. Dorila Pérez de Rodríguez; Victoria Mas de Rodríguez que será sometida a tratamiento médico; Alfonso Guanche; Sebastiana Daría de Tablada; el Ingeniero José Marcial Lacoste; Manuel Balaez; Pascual Ferrer y familia; de Santiago de Cuba: el Representante Eduardo J. Bellian, Miguel Espinal; Zoila Calderín; Mr. Roctzel, de Cienfuegos: la señora Rosa Curbelo y familia; Gabriel Aparicio y señora; de Sagua: José Junquera y familia; Oscar Quadreny; Conchita Concepción e hijos. de S. Luis Oriente: Adolfo Lopo; de Trinidad :Pedro José Ferrer, exempleado de Comunicaciones de Caibarién; Aurelio Triana y familia; de Colón: Francisca Agustí; de Matanzas: Rafael Rivas, José Castro Vega, el padre Juan Rodríguez; de Fomento: Dolores Pérez y familia: de Cárdenas: Juan Sánchez Hernández Francisco Martínez Milanés; Dr. Frank Smith y señora, de Perico: Julio Duarte y señora; de Jovellanos. José Cabaleiro; Dr. Carlos Luis Elcid; del Central España: Bernardo Hernández; de Parque Alto. Agustín Gotiozoloá de Camagüey: Miguel Angel Triana; de Ranchuelo: J. G. Quian y familia; también de Cienfuegos: el Dr. José María Ordext; de Baracoa: A. R. Zayas.

PENADOS A SANTIAGO

Anoche fueron conducidos a Santiago de Cuba, custodiados por el Cabo Ignacio Martínez Castañeda y los soldados José Mena García y Aurelio Morejón Caraballo; los penados Ernesto Riera, Angel Pérez Hernández y Alberto Huerta Romero, los que en la Auciencia de aquella localidad asistirán a uno de los juicios orales, de los varios que tienen pendientes.

EL SR. MANUEL FLORES PEDROSO

El Sr. Manuel Flores Pedroso, Presidente de la Compañía Azucarera "Guamacaro", regresó ayer del Central "Carolina", de la propiedad de la referina compañía.

TREN EXPRESO LIMITADO

Por este tren fueron: a Santiago de Cuba: Carlos Puyol; Arturo Illas; a Camagüey: los doctores Manuel Calás y Jorge Ruiz; el inspector rde Comunicaciones José A. Urizarri; el Dr. Rafael Freire; a Nuevitas: los inspectores de buques, Mariano Bustamante y Carlos Lunar; a Ciego de Avila: Dr. Ramón González Barrios y Agapito Cabrera, la señora del Dr. Ruaix e hijo; al Chaparra: señora Esperanza Cervera viuda de Sampera y nieto; a Guantánamo: W. H. Warner y señora; Miss Heuriette Warner; a Puerto Tarafa: el Contador del F. C. del Norte de Cuba, Ignacio Gispert; a Morón Enrique Vasallo; Delicias: Pelayo y Ramón Ortega.

EL CONSUL DE ESPAÑA EN SAGUA

De Sagua llegó ayer tarde el señor Nemesio Alvaré, Cónsul de España en aquella localidad.

SERGIO P. PUIG

INGENIERO Y ARQUITECTO
CONTRATISTA DE OBRAS
ADMINISTRACION DE BIENES
HONRADEZ, EFICIENCIA Y GARANTIAS AL MAXIMUM
CONSULADO 67 - TEL. A-4046 - HABANA

DE MAYAJIGUA

BODA ELEGANTE

Julio 15.

En la colonia del Sagrado Corazón de Jesús, propiedad del rico hacendado y buen amigo señor Manuel Martínez, tío de la novia, se ha celebrado el enlace matrimonial de la distinguida señorita Angélica Martínez con el correcto caballero y afamado médico doctor Agustín Juárez Medina.

La gentil y bella novia es hija del rico propietario señor Pedro Martínez.

A pesar de haberse celebrado la boda en la intimidad asistió una concurrencia numerosa.

Formulo votos por la felicidad de los nuevos contrayentes.—Martínez, corresponsal.

Resumen de los trabajos llevados a cabo en el Juzgado de Primera Instancia del Centro durante el tercer año de su funcionamiento

El Juzgado de Primera Instancia del Centro, a cargo del doctor Manuel Gutiérrez Balmaseda, funcionario integro. activo e inteligente, enamorado de su profesión y que a ella dedica todas sus energías, puede citarse como modelo entre los de su clase en la Habana.

A pesar de ser de reciente creación—hace tres años—el Juzgado, es uno de los mas importantes actualmente.

Desde su fundación, han sido radicadas las siguientes causas:

Primer año....	3091
Segundo año	3344
Tercer año	3758
Total....	10.193

Diferencia por años. Del primero al segundo 253; de este al tercero 414; del tercero al primero 667.

Tanto por ciento de aumento. Del primer año al segundo 8 por ciento; del segundo al tercero 4 por ciento; del tercero contra el primero 12 por ciento.

Causas terminadas:

El primer año	1719
El segundo año	2028
El tercer año	2326
Total..	6073

Resoluciones dictadas durante el tercer año de asuntos de tramite desde la fundación del juzgado al 12 de julio del año actual.

Providencias 24485; Autos 924; Sentencias 509; Suplicatorios; Exhortos; Cartas Ordenes; etc. etc. 8685.

Resoluciones dictadas fuera de término.

Primer año: Providencias 0; Autos 1; Sentencias 0.

Segundo año: Providencias 0; Autos 8; Sentencias 17.

Tercer año: Providencias 0; Autos 16; Sentencias 41.

Autos elevados a la Audiencia y Supremo este año: 293.

Providencias; autos y sentencias pendientes el 1º de julio: ninguna.

Cantidad ingresada en la Zona Fiscal del distrito de Oriente hasta el 12 del corriente mes desde la fundación del juzgado, por distintos conceptos $19.013.19.

Felicitamos al doctor Gutiérrez Balmaseda por su actuación al frente del juzgado, así como a los Secretarios y Oficiales a sus ordenes, por la labor rendida. Funcionarios así honran la Administración de Justicia.

DIVERSOS MENSAJES POPULARES AL REPRESENTANTE DEL PRADO

ANTILLA, julio 17.—DIARIO DE LA MARINA.— Habana.— Existe inusitado entusiasmo para la verbena que a beneficio de la iglesia católica se celebrará mañana domingo en el paseo de la Avenida de Cuba.

La entusiasta comisión de damas católicas organizadora de dicha fiesta, ha recibido multitud de objetos que el comercio, tanto local como de otros lugares de la República, ha donado.

Es esperado esta noche en Antilla el señor Félix del Prado, al que se tributará entusiasta homenaje por parte de todo el pueblo, sin distinción de clases ni partidos, en prueba de la simpatía que merece el más entusiasta defensor que tuvo esta comarca hasta lograr su Ayuntamiento.

Prepáranse diversos festejos en honor del señor Prado.

Corresponsal.

El Mejor Reconstituyente **NUTRIGENOL** Un Tónico Poderoso

COMPRUEBA LA JUDICIAL Y ASI LO INFORMA AL JUZGADO DE CAMAGÜEY, QUE EL CAJERO DE LA CUBAN RAILROAD, MR. FELTON ZIMMERMAN, SE SUICIDO

ESTUVO RECLUIDO EN LA CASA DE SALUD COVADONGA POR PADECER DEL CEREBRO HABIENDO EN DIVERSAS OCASIONES TRATADO DE MATARSE.—SE DISPARO UN TIRO EN PRESENCIA DEL PAGADOR Y DOS SOLDADOS DE LA GUARDIA RURAL

El subinspector de la Judicial Sr. Suárez, y el agente Sr. Reyes, comisionados por su jefe Sr. Fors, para que practicaran nuevas investigaciones sobre la muerte del cajero de la Cuban Railroad, Mr. Felton Zimmerman, el día 3 del corriente, han rendido informe, que confirma el ya emitido por el Sr. Fors, en esta causa: es decir, que el referido cajero se suicidó.

A pesar del informe concienzudo y documentado del Dr. Barreras, que afirmaba que no siendo el Sr. Zimmerman zurdo era casi imposible que pudiera dispararse un tiro, en el lugar en que lo hizo, sobre la oreja izquierda, el jefe de la Judicial seguía sosteniendo su tesis, y para mayor comprobación, comisionó a los referidos subalternos suyos.

Estos, en el informe exponen que, el día 3 del corriente, el Sr. Zimmerman, fué muy temprano a la caja, donde ya se encontraba el pagador de turno, Sr. Ramón Moncada, y los soldados de la Guardia Rural, Pedro Estévez y Manuel de Cárdenas que habían de custodiarlo, ya que tenía que llevar, para pagar al personal de talleres $54.000. Extrajo ese dinero el Sr. Zimmerman, lo contó Moncada y al ir a meter el dinero en el maletín, dejó sobre la mesa el referido pagador el revólver, que utiliza para su defensa. Zimmerman cogió el revólver y al tratar Moncada de arrebatárselo, al verle con la vista extraviada y los signos de no hallarse en su juicio, Zimmerman, dió un salto atrás, cambió de la mano derecha a la izquierda el revólver, y se hizo un disparo sobre la oreja izquierda, a presencia de Moncada y los soldados, que no pudieron impedirlo, por la rapidez con que fué llevado a cabo.

Exponen también los referidos policías judiciales que el Sr. Zimmerman, ya en el año 1923 había tenido un fuerte acceso de locura, por lo que estuvo recluído en el pabellón de enfermedades mentales "Benito Celorio", de la casa de salud Covadonga.

Su esposa, Sra. Amalia Gallegos, en distintas ocasiones había tenido que ocultar el revólver de su esposo, que éste buscaba ansioso, por temor a que se suicidara, y no hace mucho tiempo, en el Hotel Camagüey en que residía el occiso con ella y su hija Luisa, operando a esta, de una afección en la garganta el doctor Francisco Martínez de la Cruz, el Sr. Zimmerman se apoderó de una cuchilla, teniendo que forcejear con él para arrebatársela e impedir se hiriera, el doctor y su esposa.

Este hecho le fué comunicado por la Sra. Gallegos a su hijo mayor Carlos Teodoro, que se encontraba en la Habana.

El occiso, que durante largos años fué cajero de la Havana Central, renunció en el mes de febrero pasado, siendo nombrado por su amigo el Contador de la Cuban Railroad Sr. Ricardo Pellon, cajero de dicha Compañía.

El Sr. Pellón, le concedió una licencia de un mes, en vista de hallarse enfermo y preocupadísimo, creyendo que fuera por tener en la Habana a su esposa e hija, y en ese tiempo el Sr. Zimmerman vino a la Habana y se trasladó después a Camagüey con su esposa e hija residiendo en el Hotel Camagüey.

El juez de Instrucción Dr. Bosque, en vista de este informe cambiará la radicación de la causa, pues está conforme con la tesis sustentada por la Policía Judicial comprobada con los tres testigos presenciales del hecho. La forma rara en que se llevó a cabo el suicidio es lo que hizo creer a los forenses que se trataba de un homicidio.

Se investigará un accidente automovilístico

El ocurrido días pasados a una ambulancia de la Secretaría de Sanidad que conducía atacados de tifoidea desde Tapaste al Hospital Las Animas

MOVIMIENTO DE PERSONAL

El Secretario de Sanidad recibirá hoy, en Jovellanos, el edificio donde se instalará el Hospital Civil

Por el secretario de Sanidad fué ascendida ayer la señora María Montero para un cargo de nueva creación en la Dirección de Beneficencia con el haber anual de mil doscientos pesos, nombrando para la plaza que deja la señora Montero, oficial primero del Negociado de Archivo y Correspondencia al señor Julio César Faez.

JUEZ INVESTIGADOR

El señor Ricardo Dauval, competente y alto empleado de la Dirección de Beneficencia, fué designado ayer, por el señor secretario de Sanidad, juez investigador del accidente ocurrido días pasados a una ambulancia del departamento, en los momentos en que conducía varios enfermos atacados de fiebre tifoidea, desde Tapaste al Hospital de Enfermedades Infecciosas Las Animas; hecho que ocurrió en las cercanías del pueblo del Cotorro, al chocar el vehículo contra un árbol resultando sus ocupantes lesionados.

El secretario de Sanidad desea saber si es cierto que tanto el chauffeur de la ambulancia qle sufrió el accidente, señor Ezequiel Pino, como los que guiaban las otras dos ambulancias que la precedían, señores Alfredo Aguirre y A. Aranguren, venían "regateando" por la carretera, siendo ello la causa del choque.

El primero de dichos chauffeurs se encuentra cesante, y los otros dos no han sido aún suspendidos de empleo y sueldo, en espera del resultado de las investigaciones que hará el señor Dauval, funcionario competente en asuntos de automovilismo.

EXPEDIENTE ELEVADO

Ayer, el señor Aniceto Mendizabal, juez del expediente administrativo instruído al capataz de la Jefatura Local de Sanidad de Jaruco, señor Rafael Gutiérrez Llereña, elevó a la superioridad el sumario, por haber sido terminado en su totalidad

ESCUELA EN MAL ESTADO SANITARIO

El secretario de Sanidad se dirigió ayer al de Instrucción Pública, transcribiéndole un escrito de la Dirección del ramo en el que se da cuenta del mal estado sanitario en que se halla la casa escuela, que consta de ocho aulas, de la cabecera del término municipal de Jaruco.

Los pisos de la casa son de madera, la que está podrida; carece de lavamanos y servicios sanitarios, siendo "un atentado. para la salud de los educandos".

El director de Sanidad, en su escrito a la superioridad recomienda que de no llevarse a cabo, con carácter urgente, las reparaciones necesarias, dictará la clausura de la casa.

EL SECRETARIO DE SANIDAD VA HOY A JOVELLANOS

En un tren especial, conjuntamente con el secretario de Comunicaciones y otras autoridades de esa dependencia, saldrá hoy para Jovellanos el secretario de Sanidad y Beneficencia, quien recibirá oficialmente el edificio en que será instalado el Hospital Civil de la localidad.

Acompañarán al secretario de Sanidad los doctores Fernando J. del Pino y Antero Navarro, director y jefe de Despacho, respectivamente, de la Dirección de Beneficencia, secretario particular, que también va, señor Gustavo Santa Ana, y otras personas.

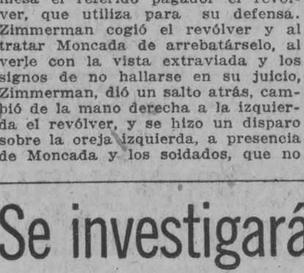

¡IRRITACIÓN!

Evite a su niño las irritaciones de la piel y el malestar, refrescándolo con el

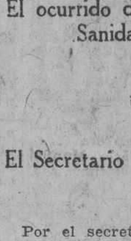

Polvo de Johnson para Niños

575

Para su Eterna Majestad la Mujer Bellos bustos reconstituidos con la legítimas e inimitables PILDORAS ORIENTALES. Maravillosas por sus buenos resultados. Pida folleto gratis a Dep. P. Orientales. Apartado 1244, Habana. - Venta en Boticas.

Renovador de A. Gómez

CURESE de esa cruel enfermedad como se han curado miles de enfermos que a diario nos escriben agradecidos.

TOME

Renovador de A. Gómez. Unico remedio conocido hasta hoy que cura pronta y radicalmente: Asma, Catarros, Grippe e impurezas de la sangre.

DE VENTA EN DROGUERIAS Y FARMACIAS

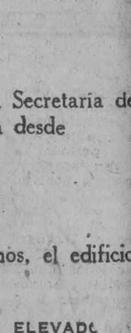

ULTIMO DESCUBRIMIENTO LDO. PEÑA

30 años de éxito en las enfermedades secretas

Modelo *Credenza*

La *Nueva* Victrola Ortofónica le proporciona la música de los más grandes artistas reproducida en toda su belleza y perfección

¿En qué se diferencia la ejecución sublime de Elman y Kreisler, la manera de tocar de Paderewski y Rachmaninoff, el canto inimitable de María Jeritza y Rosa Ponselle, o las voces aunadas de dos notables artistas encarnando una de esas grandiosas escenas de amor que sublimizan el arte lírico?

La diferencia consiste en el colorido insuperable y en la belleza distintiva que estos grandes artistas comunican a la música, por medio de variaciones imperceptibles, por la individualidad característica de su concepción inconfundible y por el sello personal que han logrado evolucionar en la perfección de su arte.

Son precisamente estos detalles los elementos que no era posible reproducir antes de la invención de la *Nueva* Victrola Ortofónica. Pero ahora es posible reproducir en este maravilloso instrumento—con absoluta perfección y belleza—esa variedad de tonos inimitables y matices personales que los grandes artistas comunican a sus creaciones sublimes.

Visite *hoy mismo* un establecimiento Victor y pida una audición musical. Sólo oyendo la *Nueva* Victrola Ortofónica podrá apreciar sus maravillosas cualidades artísticas, así como los infinitos placeres musicales que este instrumento único trae al hogar de todos los *dilettanti*.

Comerciantes Victor en todas las poblaciones importantes de la isla

La Nueva Victrola *Ortofónica*

Victor Talking Machine Co. Camden, New Jersey, E. U. de A.

M.E.C.D. 2016

INFORMACIONES DEL ESTADO, LA PROVINCIA Y EL MUNICIPIO

NOTICIAS DEL MUNICIPIO

SESION DEL AYUNTAMIENTO

El Presidente de la Cámara Municipal, señor Manuel Pereira, ha convocado a ese organismo a sesión extraordinaria que deberá de efectuarse mañana, lunes, a las cuatro de la tarde, con la siguiente Orden del día:

Acta de la sesión ordinaria del 4 de Mayo pasado; Escrito del Secretario de Gobernación acerca del Primer Congreso Nacional de Municipios; Resoluciones suspendiendo acuerdos del Ayuntamiento; Mensaje del Alcalde acompañando decreto de suspensión de algunas partidas del Presupuesto Municipal vigente; Moción otorgando una medalla de oro al aviador cubano señor Martull; Informe de la Comisión de Hacienda y Presupuesto relativo a la refundición de las manzanas 34, 35 y 26 de la Cuarta ampliación del Reparto Lawton; Reposición del Sr. Emilio Roig en su plaza de Jefe de Negociado; Recurso de la Havana Electric R. W. Co., contra el acuerdo ordenando el soterramiento de los cables que se usan en el servicio de alumbrado; y Nombramientos para los cargos de Taquígrafo y de Jefe de la Policía en la Cámara Municipal.

SIN LICENCIA

Los Inspectores Municipales Armando Reyna y C. Hernández, especiales del Departamento de Gobernación, dieron cuenta a la Jefatura haber comprobado ayer que la bodega sita en Avenida de Acosta y Mayía Rodríguez, del señor Gumersindo Fernández, funciona sin licencia ni patente de alcoholes.

NO SE LA CONOCE

La Alcaldía ha dado cuenta ayer al Juez Correccional de la Sección Tercera, de que no ha sido posible cumplir su orden de que fuera conducida al Asilo de Aldecoa, la joven María Luisa Valdés, necesitada de residir algún tiempo en ese régimen correccional.

El Alcalde manifiesta a dicho Juzgado, que pasado el asunto a la Policía Nacional, por la Jefatura de este Cuerpo se informa que no se encontró a María Luisa Valdés en la casa Animas 194, donde dijo residir, manifestando los vecinos de esta casa que ni la conocen.

30 MIL TARJETAS PARA BAÑOS

El Alcalde señor Cuesta, tiene el propósito de que se impriman 30 mil tarjetas de baños, para repartírselo entre los pobres, y en los que se haga constar que los baños se inician desde el primero de Agosto, hasta el 30 de Octubre.

La subasta se efectuará en la próxima semana.

LOS PAGOS

Los pagos del personal del Municipio Habanero, correspondientes al mes de Junio pasado, continúan a medida que lo permite la recaudación por el período de ampliación, pagos que van lentos por que la situación es penosa para los contribuyentes.

MULTAS

Por el Registro general, se cursaron ayer, 232 multas por diversas infracciones municipales, enviadas por la Policía Nacional, así como 25 que corresponden a la Ley del Cierre.

EMBARGO DE UN AUTOMOVIL

Se le ha comunicado al Alcalde por el Juez de Instrucción de la Sección Tercera, que procedió al embargo del auto número 930, propiedad de Guillermo Soler Rigol.

SE REUNE LA COMISION DE AMILLARAMIENTO

El lunes 19, se reune la Comisión de Impuesto Territorial, según nos informó el Secreario de la Comisión, señor Roberto Asón, iniciando el período de sesiones, a fin de resolver numerosos expedientes pendientes, que han ido acumulándose desde que este organismo está receso.

ELEVADO EL EXPEDIENTE CONTRA DOS MEDICOS

Por el Juez Instructor Administrativo designado por el Alcalde, en el expediente que se les sigue a los doctores Guillermo Tapia y Santiago Veiga, por abandono de destino y de guardia, ha elevado a la superioridad el informe terminado, haciendo las recomendaciones del caso.

ACTUACION DE LOS ALCALDES

El Alcalde de Marianao, solicita del señor Cuesta, Alcalde de la Habana, y de todos sus colegas en la República, que cooperen con sus recursos a que no se confirme el propósito de que los Mataderos pasen al Estado.

Expresa el Alcalde de Marianao, que si también se le quita esa fuente de ingreso resultaría penoso para los Ejecutivos Municipales, hacerle frente a las necesidades de los Términos.

DOS PERITOS

El Juez de Instrucción de la Tercera Sección, solicita del Alcalde, que designe a los Peritos Gustavo Aguado y Emilio Enseñat, para que hagan una tasación de arquitectura.

MUEBLES EN LA VIA PUBLICA

El Juez Municipal del Norte, solicita del Alcalde, que ordene la recogida de varios muebles dejados en la casa sita en Palatino 25, por Rafael Pérez.

QUE DECLAREN EL VALOR

La Secretaría de Hacienda, pide al Alcalde que fije el valor de la finca situada en Mercaderes y O'Reyllí a los efectos del pago de los Impuestos.

TRASLADO

El señor Benjamín Solís, chauffeur del Cuerpo de Bomberos, ha sido pasado en comisión a la Secretaría.

CAPTURA DE PENADOS

El Gobernador Provincial de la Habana, traslada a la Acaldía, el escrito solicitando, de acuerdo con súplica de las Autoridades Judiciales, la captura de los fugados de la Cabaña, Manuel Vázquez y Serafín García Fernández.

TRASPASOS DE AUTOMOVILES

En el Departamento de Gobernación Municipal, se legalizaron ayer los siguientes traspasos de automóviles:

Gabino Cortina a José Díaz, un Chevrolet, chapa 6847; Simón Villar a Fermín Suárez, un Ford, chapa 18063; Jesús C. Rodríguez a Alberto Díaz, un Kesse, chapa 18728; Pedro Alvarez Mena Corp. a José Abrales, un Ford, chapa 18474; Santiago Castellanos a Emilio Corominas, tres carros de cuatro ruedas, chapas 3759, 3758 y 3757.

ASPIRANTES A CHAUFFEUR

Para ser examinados como chauffeur han presentado sus respectivas solicitudes en la Alcaldía, los señores:

Miguel Peña, Enrique Lazarti, Antonio T. Moreno, Santiago Engía, Reinaldo Rivera y Argénico Boneiro y Martínez.

FIESTA POLITICA

El señor Mario Fernández y Sánchez, solicitó ayer autorización de la Alcaldía para concurrir con una "chambelona" desde Prado y Dragones en la noche del día 18 de los corrientes, a la fiesta política que en esa fecha se efectúa en la casa de San Nicolás 76.

RECLAMACION DE PAGO

El señor Angel Mestre se ha dirigido al Alcalde interesando ordene se le abone la cantidad de $283.50, que se le adeuda por haberes dejados de percibir como jornalero de Depósito Municipal en época anterior.

PUEDEN EXAMINARSE

La Comisión del Servicio Civil participa a la Alcaldía haberse acordado por ese organismo acceder a la petición de exámen de los señores doctor Carlos López Bisbal, Médico de Consulta en el Hospital Municipal, y Emilio Enseñat y Macías, Arquitecto Municipal, a fin de que sean incluidos en la relación de empleados elegibles.

ALTAS DE INDUSTRIALES

Altas de industriales ocurridas el día 15 de Julio de 1926.

Irene y Bernardo y Lastra, Tienda de Modista, R. M. de Labra, 116. Luis Bengos, bodega, Máximo Gómez, 334; Paulina Kesseler, Puesto de tabacos y cigarros con quincalla; Ramón Planiol, fábrica de puntillas y clavos, Velázquez 27; Salomón N. Cohen, Tienda de tejidos sin taller: Simón Bolívar 50; Domingo Prada Cía., S. A., Almacén de vinos y licores, Narciso López 2 y 4; Antonio Sánchez García, Café cantina y restaurant, Zenea 42; Baldomero González y González, café, confitería en café cantina, Cuba 47; doctor Antonio Casas Solís, Laboratorio de Análisis Químicos y Microscópicos, General Carrillo 63-A.; Daniel Castro, sastre sin géneros, Cerro 749; Julián Fernández, bodega, 2 y Kesser, Reparto San José de Bela Vista; Hermenegildo Portillo, Subarrendador: Antón Recio 33; Alfredo Trujillo, Puesto de frutas, M. de la Cruz y M. Pruna 23; Otto Grohs, Efectos dentales, Zenea 305; Aron Sklar, Leonor Pérez, 2; José Curbelo, Puesto de frutas, Cristina 70, esquina a San Joaquín; Jaime Garriga, café cantina, calle 26, entre 25 y 27, Vedado; José Jimenez, Puesto de tabacos y cigarros, Sol 98; Luis Lui, Puesto de frituras, calle 2 y 15, Lawton: Antonio Liao, Puesto de frituras, Concepción 2; Cía Azucarera Central Mabay, Aguiar 75; Manuel Sánchez, barbería, 10 de Octubre 514.

Estas altas produjeron al Municipio: $723.30.

DE HACIENDA

NO HAY DINERO PARA PAGAR A LOS MAESTROS RETIRADOS

El Secretario de Hacienda, doctor Enrique Hernández Cartaya ha dirigido escrito de contestación al de Instrucción Pública, referente al pago de retiro de los maestros públicos, en el sentido de que no ha sido cursada la orden de adelanto del pedido de fondos de dicha Secretaría, por que en 14 de Julio el saldo en caja por dicha atención era de 49 mil 768.28, y la consignación para cubrir esa atención es de $58 mil.

El concepto de retiro de maestros públicos, no se paga hace dos meses.

UNA INDUSTRIA QUE DEBE PROTEGERSE

Una comisión de la Compañía Alfilerera Nacional, integrada por los señores Víctor Campa, Gerardo Escalante y José María Sánchez, visitó ayer al doctor Enrique Hernández Cartaya para gestionar la rebaja en los aranceles de las materias primas de importación para esa industria, o bien que se haga lo posible para que el Congreso o el Gobierno, por una Ley o por Decreto, se aumenten los aranceles en la importación de la mercancías similar a la que es industria nacional.

EL TERRENO DE LOS VETERANOS EN HOLGUIN

El general Pedro Betancourt se entrevistó ayer con el Secretario de Hacienda solicitando que la escritura de cesión de terreno del Estado para construir el Centro de Veteranos de Holguín sea firmada en dicha ciudad.

Las gestiones del general Betancourt fueron oidas y el doctor Hernández Cartaya aceptó muy gustoso la indicación del presidente de la Asociación Nacional de los Veteranos.

LOS COMERCIANTES CHINOS SE QUEJAN DEL IMPUESTO DEL 1 POR CIENTO

EXISTEN INFORMES EN LA SECRETARIA DE HACIENDA ,QUE QUIEREN BURLAR LA LEY

Una comisión de la Cámara de Comercio China, visitó ayer al Secretario de Hacienda para quejarse de las multas que le son impuestas a los comerciantes chinos por infracción del impuesto del uno y medio por ciento.

Como en la Secretaría de Hacienda obran algunos informes confidenciales de las distintas maneras de que por algunos comerciantes asiáticos se trata de burlar la Ley, bien por el cambio de apellidos, entre ellos Chang, Chan, Hong, Wong, etc., etc., a fin de evadir las responsabilidades cuando reciben la visita de los inspectores; otras veces alegando que no está presente el dueño; otras veces tratando de evadir las contestaciones que les hacen los funcionarios del Gobierno alegando no conocer el idioma castellano, es por lo que es muy posible que el Secretario de Hacienda desestime la solicitud de la Cámara de Comercio China, ratificando las multas impuestas por la Sección del 1 y medio por ciento, y las penalidades, si las hubiere.

EL DIA 15 DE AGOSTO SE INAUGURARA EL PABELLON DE CUBA EN LA EXPOSICION DE FILADELFIA

El Sr. Martínez Castell, Asesor de la Delegación de Cuba en la Exposición de Filadelfia, manifestó ayer a los reporters de la Secretaría de Estado, que el Pabellón de Cuba en [...]gurado el día 15 del mes de agosto.

También agregó que la Academia de Ciencias de la Habana, así como la Academia de la Historia, enviaría a la Exposición de Filadelfia varios trabajos de esas corporaciones científicas.

SOBRE LOS LIBROS ENVIADOS A LA EXPOSICION

Ayer se publicó por los periódicos, una relación de las distintas obras que han sido enviadas a la Exposición de Filadelfia, como exponentes de nuestra cultura, pero no se hubo de aclarar que habían sido enviadas por la Editorial "Cervantes".

Esta aclaración es debido a que muchas obras de ilustres y distinguidos escritores cubanos, no se hallaban incluidas en esa relación, pero ello no es culpa de la Secretaría de Estado, sino de las Editoriales que envían los libros.

DE GOBERNACION

PRESENTACION DE UN CONDENADO

El Concejal del Ayuntamiento de la Habana, Sr. Alvarez Builla, presentó ayer en el Negociado de Prisiones de la Secretaría de Gobernación, al condenado Florencio Font, que la Audiencia de la Habana le impuso la pena de seis meses de prisión por el delito de homicidio por imprudencia en la persona del obrero Carlos Alvarez Coto, en el choque habido entre el tren de que era maquinista y una cigüeña, en el kilómetro número 9 de Güines.

El condenado Font hará su ingreso en la Cárcel de la Habana.

SEGUNDO JEFE DE LA POLICIA SECRETA

Ayer circuló el rumor en la Secretaría de Gobernación, que sería designado Segundo Jefe del Cuerpo de la Policía Secreta Nacional el Capitán del Ejército José Tejera, quien actualmente pertenece al citado Cuerpo.

MUERTE DE UN OBRERO

Desde Caibarién comunican a Gobernación, que el obrero Emiliano Quintero, falleció a consecuencia de las heridas recibidas al caerse de una casa en construcción cuya altura era de tres metros, situada en ls calles Cuba e Independencia de aquel término.

EXPENDEDOR DE OPIO DETENIDO

El Supervisor Militar de Santa Clara comunica a Gobernación, que por la policía municipal fué detenido el asiático Julio Yong, en los momentos en que entregaba un paquete de opio, a otro individuo, que hubo de darse a la fuga. El citado asiático ha sido puesto a la disposición del Juzgado de Instrucción correspondiente.

SUICIDIO DE UNA MENOR

En Corralillo intentó privarse de la vida, ingiriendo sustancia nociva para la salud la menor Consuelo Martínez. Su estado es sumamente grave.

TRASLADO DE EMPLEADOS

Por disposición del Secretario de Gobernación se efectuaron ayer los siguientes traslados entre algunos empleados de aquellas oficinas.

Se traslada al Sr. Segundo Rius, del Negociado de Prisiones al de Estadísticas y Asuntos Generales.

A Ramón Anders, de Estadística a Personal, Bienes y Cuentas.

A la Srta. Margarita Hidaldo, de Asuntos Municipales al Negociado de Prisiones.

DE COMUNICACIONES

EL FRANQUEO ENTRE CANADA Y CUBA

Desde el día primero de Julio, el Dominio del Canadá ha comunicado a la Secretaría de Comunicaciones, haber reducido la tarifa de franqueo de las cartas para la República de Cuba a 2 centavos por onza o fracción.

OBJETOS QUE DEVENGAN DERECHOS DE ADUANA

La Administración Postal de la Gran Bretaña, participa por conducto de la Oficina Internacional de Berna, que la administración de Irak ha decidido devolver a su origen los envíos de correspondencia conteniendo objetos que devengan derechos de Aduana que no llenen las condiciones prescriptas por el artículo 34, párrafo 9 de la Convención de Estokolmo.

NUEVOS SELLOS DE PERSIA

La Administración Postal de Persia participa por conducto de la Oficina Internacional de Berna, que en lo sucesivo se franquearán las correspondencias en aquel país con la nueva emisión de sellos que representa la efigie del "León Sol".

EL CONGRESO MUSICAL PANAMERICANO SE CELEBRARA CONJUNTAMENTE CON LA SEXTA CONFERENCIA

ENTREVISTA DEL DOCTOR SANCHEZ FUENTES CON EL DIRECTOR DE LA OFICINA PANAMERICANA

El doctor Fernando Sánchez de Fuentes, distinguido compositor cubano, estuvo ayer en la Secretaría de Estado conferenciando extensamente con el doctor Néstor Carbonell, Director de la Oficina Uanamericana, tratando ampliamente sobre la organización del Congreso Musical Panamericano.

Este Congreso que se organiza se celebrará conjuntamente con la Sexta Conferencia Panamericana, que se celebrará en la Habana para el año 1928.

DE ESTADO

VISITA DE CORTESIA AL BARCO BRASILEÑO

Ayer por la mañana estuvo en la Secretaría de Estado, el Comandante del Crucero de Guerra del Brasil "Bahía" acompañado del Encargado de Negocios de su país, a hacer una visita de cortesía al Secretario de Relaciones Exteriores.

El Sub-secretario de Estado, atendió a tan distinguido visitante.

Ayer por la tarde, a las cuatro, correspondió el Secretario de Guerra y Marina e Interino de Estado, doctor Rafael Iturralde, a la visita de cortesía, saludando a abordo del crucero "Bahía", a la tripulación, donde se le rindieron los honores de su alto cargo.

SE DESPIDE EL MINISTRO DE MEXICO

El Ministro de México en Cuba, estuvo ayer en la Secretaría de Estado, acompañado del Primer Secretario de la Legión, señor Moreno, quien quedará como Encargadó de Negocios, hasta la llegada del nuevo Ministro, que embarcará próximamente.

Aprovechó esta visita, el Ministro de México, para despedirse del Subsecretario de Estado.

Informe del Cónsul General de Cuba en Praga, Checo-Eslovaquia, señor Próspero Pichardo, sobre las reservas de azúcar en las naciones Europeas en el año de 1926 comparado con 1925:

"En este año de 1926 existen stoks de azúcar en varias naciones europeas, superiores en 642.000 toneladas a las existencias habidas en la misma época en el año pasado en 1925.

Actualmente hay stoks por 2.443.000 toneladas y en 1925 sólo había 1 801.000 toneladas.

Veáse el siguiente cuadro:

Naciones	1926	1925
Alemania	808.000	487.000
Checo-Eslovaquia	566.000	407.000
Francia	276.000	292.000
Holanda	165.000	164.000
Bélgica	122.000	136.000
Inglaterra	506.000	315.000
Total	2.443.000	1.801.000

Francia y Bélgica son las dos naciones cuyos stoks en 1925 superaron, aunque en corta cantidad a los que tienen actualmente.

Informe del Cónsul de Cuba en Praga, señor Pichardo, sobre las exportaciones checo-eslovacas de azúcar durante la primera mitad de la zafra de 1926 a 1927:

La crisis que atraviesa actualmente el mercado internacional de azúcar tiene su repercusión en las exportaciones checoeslovacas. Según las estadísticas últimamente publicadas el total de esas exportaciones desde el primero de septiembre de 1925 alcanzan una cifra de 5.340.000 quintales con un valor de 1.249 millones de coronas que representa un precio de 234 coronas por quintal, en tanto que durante el período correspondiente a 1925-26 as exportaciones ascendieron a 5.940.000 quintales con un valor de 1829 millones de coronas, que viene a ser un precio medio por quintal de 308 coronas.

En cambio durante la mitad de la zafra de 1926 a 1927 las exportaciones de azúcar han sido inferiores en 595.654 quintales y de 580 millones de coronas en valor a la mitad de la zafra de 1925 a 1926 y que ese precio tiende a ser más bajo en la exportación y en el valor.

El cuadro siguiente contiene la distribución de las exportaciones checoeslovacas de azúcar por países de destinación durante la primera mitad de las zafras de 1925 a 1926 y 1924 a 1925.

El precio es en coronas checoslovacas cuyo valor, con relación al dolar es de 33.95 un dólar.

Veáse el cuadro en la página siguiente:

Países	1925-26	1924-25	Diferencia
Inglaterra	204.682.592	301.586.020	96.903.428
Suecia	126.628.864	139.561.214	12.932.350
Hamburgo	410.291.112	489.200.385	78.909.273
Italia	45.551.342	429.474.828	383.923.486
Austria	104.250.729	145.591.341	41.340.612
Alemania	20.659.319	15.601.430	5.057.889
Yugoeslavia	542.107	1.337.982	795.875
Trieste	232.852.811	132.214.858	100.637.953
Otros países	103.924.939	175.310.452	71.385.513
TOTAL	1.249.383.815	1.829.878.510	580.494.695

Los puertos de Hamburgo y Trieste, no obstante pertenecer el primero a Alemania y el segundo a Italia, aparecen en el cuadro con cifras aparte por tratarse de puertos libres para esta nación de Checo-Eslovaquia.

Puede observarse una considerable baja en las exportaciones de azúcar a los países consignados que son los más consumidores. Italia tiene la menor consumación: 383.923.486 coronas de menos en la presente zafra.

En total 580.494.695 coronas que por concepto de venta de azúcar, han dejado de entrar en este país. Y aún será menos en la zafra próxima.

LA ESTADISTICA EPIDEMIOLOGICA EN LA REPUBLICA

Aumenta la epidemia de paludismo entre los obreros del Central "Tacajó", casos nuevos, altas y fallecidos, de enfermedades trasmisibles

Relación de casos nuevos, altas y fallecidos, de enfermedades trasmisibles en las seis provincias de la República, durante las últimas veinticuatro horas, según telegramas recibidos en la Dirección de Sanidad, remitidos por los jefes locales.

PINAR DEL RIO:

MANTUA.—La señora Obdulia Fors, blanca, de 45 años y vecina de este pueblo es asistida por el doctor Cuní, de fiebre tifoidea.—CONSOLACION DEL SUR.—Ha sido reportado un nuevo caso de tuberculosis.—PINAR DEL RIO.—Han sido dados de alta dos atacados de tifoidea.

HABANA:

SANTIAGO DE LAS VEGAS.—Han sido reportados un nuevo caso de sarampión, uno de paludismo, uno de difteria; uno de escarlatina, uno de tuberculosis.—LA SALUD: doctor Herrera asiste al niño Alberto Basallo, atacado de paludismo.—MARIANAO.—Nuevo caso de tifoidea y un alta por escarlatina.—SAN ANTONIO DE LAS VEGAS.—Se ha remitido un atacado de tifoidea al Hospital Las Animas.—JARUCO.—S eha registrado un nuevo caso de paratifoidea en el barrio de Santa Cruz del Norte.—SAN JOSE DE LAS LAJAS.—Ha sido reportado un caso de tifoidea que está en observación y uno de lepra, en una casa en el campo.—REGLA.—Ha sido dado de alta el único caso de tifoidea que existía en la población.

MATANZAS:

SABANILLA DEL ENCOMENDADOR: Dos atacados de sarampión han sido dados de alta.—MATANZAS: Ayer fueron reportados dos casos nuevos de tifoidea y fueron dados dos de alta.—JOVELLANOS: Tricocefalos dispar, un nuevo caso.

SANTA CLARA:

SAGUA LA GRANDE: El doctor Pérez Roa asiste a Francisco Mijares, vecino de aralejo 25, por padecer tifoidea.—SANCTI SPIRITUS: Se han registrado nueve casos nuevos de tifoidea: han sido curados cinco y ha fallecido otro, quedando trece atacados.—CAIBARIEN: Un nuevo caso de paratífica y un alta por dicha enfermedad.—QUEMADOS DE GUINES: Se han registrado dos casos de disenteria, un fallecimiento y un alta.—SANTA CLARA: Un nuevo caso de tifoidea, cinco curados y un muerto: cuatro nuevos casos de sarampión.—AGUADA DE PASAJEROS.—Un nuevo caso de tifoidea y un alta: un nuevo caso de sarampión.—SANTO DOMINGO: Un alta por disenteria y un nuevo caso de dicha enfermedad.—CORRALILLO: Helio Mons y Dolores Alfonso, vecinos del pueblo de Sierra Morena, se encuentran atacados de tifoidea, habiéndose ordenado el aislamiento de los enfermos.

CAMAGUEY:

CAMAGUEY: Tres nuevos casos de paludismo y tres defunciones: un nuevo caso de tifoidea y un alta. MORON: Un nuevo caso de tifoidea uno de paratífica y cuatro altas de disentería.

ORIENTE:

ANTILLA: El médico del Central Tacajó participa la existencia de 19 casos de paludismo y uno de fiebre hemoglobinurica, siendo la existencia total de la primera enfermedad, 134 casos y seis de la segunda.—BANES: Se ha registrado un nuevo caso de paludismo y una defunción.—PALMA SORIANO: Se han registrado once nuevos casos de paludismo, que hacen con la existencia anterior, un total de 46, habiéndose dado cuatro altas.—SANTIAGO DE CUBA: Se ha registrado un nuevo caso de tuberculosis y una defunción.

DESIGNAN LOS LUGARES PARA LOS VICECONSULES RECIENTEMENTE ASCENDIDOS

La Secretaría de Estado ha dispuesto que los Cancilleres ascendidos a Vice Cónsul, en la reciente Combinación Consular, que firmó el Sr. Presidente de la República, pasen a prestar sus servicios en los siguientes países:

El Sr. Orlando Ferrer al Consulado de Roma, Italia.

El Sr. Jorge Govantes al Consulado de Hamburgo, Alemania.

El Sr. J. Pardo, al Consulado de Veracruz, México.

Los dos Cancilleres nombrados, se enviarán a los Consulados de New York y Jacksonville.

Estos funcionarios consulares embarcarán inmediatamente para los lugares donde han sido designados.

DE SANIDAD Y BENEFICENCIA

En el día de ayer, bajo la Jefatura del doctor José A. Chalons, los inspectores del Negociado de Inspección Sanitaria de Casas y Establecimientos públicos, han realizado los trabajos siguientes:

Inspecciones ordinarias, 98; órdenes dictadas, 55; bodegas inspeccionadas, 128; cafés inspeccionados 32; otros establecimientos como fondas, barberías, carnicerías, dulcerías, panaderías, talleres de lavado, puestos de fruta y restauranes 214; Trabajo de los inspectores especiales, 28.

Multas impuestas, 21, que corresponden a aquellos establecimientos que no cumplen las Ordenanzas Sanitarias, por carecer de certificado de salud, tener los pisos y servicios sanitarios sucios, carecer de escupideras, no tener el mozo de limpieza el carnet rojo, nevera sucia, mercancía en el suelo, por carecer el depósito de basura de tapa y por tener perros en casas de vecindad.

Total de trabajos realizados: 580.

Servicio especial en el Mercado Unico.—Petrolización y arrojo de una caja de calamares, una caja de cangrejos, un pescado de los llamados Black, un gallo y dos gallinas por encontrarse en malas condiciones para el consumo.

Decomiso. Estando despachando el dependiente de la panadería establecida en Concha 234, en la bodega situada en Ensenada y Santa Ana le fueron decomisadas 26 libras de pan por no tenerlas cubiertas.

DIRECCION DE INGENIERIA

Con esta fecha se remiten a la Jefatura local de Sanidad de Marianao, los siguientes proyectos de obras después de haber sido examinados en la Dirección de Ingeniería Sanitaria Nacional:

Aprobados. Santa Ursula esquina a Santa Catalina, Quemados, propietaria, Margarita Guzmán; C esquina a 14, Almendares, Columbia, propietario: Ramón Cueto; Real entre Suárez Vigil y Nogueiras, propietario: Manuel Rodríguez; Avenida primera y segunda, Almendares, Redención: propietario, José Antonio Méndez; 16 y 13, Almendares, Columbia; propietario, Agustín Cruz; Avenida de los Aliados y Columbia, Ceiba; propietario Manuel Martínez; Miramar y Consulado, Columbia, propietario: José López Soto; Avenida primera y segunda, B. Redención, propietario, José Zamorana; Octava entre 7 y 8, B. Redención; propietario, Marcelino López.

Rechazados: Pluma entre Carmen y Aurora, Reparto San José, propietario, Mariano Sánchez; A entre 16 y 18, Columbia, propietario; Francisco Rodríguez; Avenida de Columbia entre Santa Petronila y M., propietario, Julián J. Jova; Quinta entre Avenida 5 y 6, B. Redención; propietario, Ricardo M. Alemán.

INGENIERIA SANITARIA

Se han aprobado por esta Dirección los siguientes planos: Avenida de la República 388, de M. Cerecedo; Figueroa y Santa Catalina, de G. Hidalgo; Avenida de la República esquina a General Fernando F. de Andrade, de R. M. de Castro; Concha y Luyanó, de D. García; Avenida de Máximo Gómez 831, de F. Martín; E. Villuendas esquina a R. M. de Labra; 14 esquina a C., Lawton, de R. Castro; Calzada de Buenos Aires entre Paz y Cueto, de Morán y Valdés; Santa Rosa 53, de María Teresa Estanillo.

DESINFECCION

Se han desinfectado por tuberculosis: Omoa 18 moderno; San Pablo 2, Cerro; San Diego 37, San Miguel 232; Vista Alegre 79, Víbora; por tifoidea: Diego Velázquez 29; por sarampión: Hospital Las Animas y 4 carros fúnebres en el Cementerio de Colón. Las brigadas de petrolización han petrolizado en la Habana, Jesús del Monte, Vedado y Luyanó, se han inspeccionado 145 tanques.

DE OBRAS PUBLICAS

LICENCIAS DE FABRICACION INFORMADAS FAVORABLEMENTE POR LA SECRETARIA DE OBRAS PUBLICAS

Previo informe de la Oficina de Ensanche y Embellecimiento de la Secretaría de Obras Públicas, se ha comunicado al señor alcalde municipal que pueden ser concedidas las siguientes licencias de fabricación, toda vez que no afectan al plan general de ensanche de esta capital:

Expedientes números: 44392, señor Santiago Morales, calle Santa Rita, entre Mayor y Blanch; 57191, señores Fernández y González, calle Labra, número 236; 57269, señor Julián Cobo, calle K entre 11 y 13; 57711, señor Alfredo Zayyas, calle Néstor Sardiñas, número 50.

LA SECRETARIA DE OBRAS PUBLICAS Y LOS DESPERDICIOS DE AGUA

El doctor Carlos Miguel de Céspedes ha autorizado al administrador delegado del acueducto de la ciudad de la Habana, para que como dependencia de esa oficina, comience inmediatamente a funcionar una división de mecánicos que con carácter de inspectores de desperdicios de agua, visitarán todas las casas de esta capital, para hacer cuantas reparaciones sean necesarias en las instalaciones de agua, a fin de que todas las fincas urbanas queden debidamente comprobadas, en cuanto a que en las mismas no existen, por roturas de cañerías, desgaste de zapatilla, etcétera, desperdicios de agua.

Hasta la fecha, el procedimiento que se seguía era el notificarle al propietario la infracción que se encontraba, previniéndole que de no atenderla dentro de determinado plazo, quedaría incurso en multa; y el doctor Céspedes ha llegado a la conclusión de que este sistema no es eficaz por cuanto nada se adelanta con multar al propietario, si subsiste el desperdicio de agua; y de ahí la medida aprobada, en el sentido de que los propios inspectores serán los mecánicos que se personarán en cada domicilio para en dichas visitas de inspección proceder al arreglo de cuanto sea necesario.

AUTORIZACION PARA ENTREGA DE COPIA DE PLANOS

Al ingeniero jefe de Obras Públicas del Distrito de Matanzas se le ha autorizado para que, previos los requisitos de Ley, acceda a lo solicitado por el señor Eduardo Hernández, en el sentido de que se le facilite una copia del plazo de Versalles.

CONTESTACION A LA UNION DE EMPRESARIOS DE CUBA

Previo informes del Departamento de Limpieza de Calles y de la Oficina de Ensanche y Embellecimiento, el secretario de Obras Públicas contesta al señor Ramón P. Alvarez, presidente de la Unión de Empresarios de Cuba, que, de conformidad con el vigente Reglamento de Limpieza de Calles, el reparto de programas está autorizado únicamente en el interior de los teatros y que los mismos deberán proveer los envases adecuados para que el público a la salida no arroje dichos programas a la calle.

En cuanto a los carteles anunciadores en las fachadas de los teatros, se le explica a los propietarios que podrán continuar fijándolos siempre que lo hagan dentro de marcos instalados con carácter permanente, y de acuerdo con los modelos que al efecto ha aprobado la Secretaría, los cuales pueden consultar en la Oficina de Ensanche y Embellecimiento.

EL DRAGADO DEL PUERTO DE CIENFUEGOS

Por el secretario de Obras Públicas se ha devuelto al Negociado de Mejoras en Ríos y Puertos el proyecto de dragado y mejoras en el puerto de Cienfuegos, aprobado en la forma que debe sacarse a subasta.

Próximamente se convocará a los licitadores para llevar a cabo los trabajos de esta importante obra, cuyo presupuesto asciende a unos seiscientos mil pesos que se atenderá con cargo a la vigente Ley de Dragado de Puertos de Cuba, y en diversos años fiscales.

SUBASTA DE ANIMALES DADOS DE BAJA EN EL DEPARTAMENTO DE LIMPIEZA DE CALLES

Al capitán supervisor del Negociado de Limpieza de Calles se le ha autorizado para que convoque en la forma dispuesta por la Ley, una subasta para disponer de cuarenta y un animales que no son necesarios al servicio, contándose entre ellos algunos que por su estado actual no pueden dedicarse a la clase de trabajo a que se destinaban.

CERCA DE LADRILLOS ALREDEDOR DE UN SOLAR DEL ESTADO, EN REGLA

El Negociado de Construcciones Civiles y Militares, da cuenta de haber comenzado ya, de acuerdo con la solicitud de la Secretaría de Hacienda, la cerca de ladrillos alrededor de un solar yermo propiedad del Estado, en la calle de Martí, número 199, en Regla.

CUENTAS DEVUELTAS A LA CUBAN TELEPHONE Co. POR LA SECRETARIA DE OBRAS PUBLICAS

Por la Jefatura de la Ciudad y previo informe del Departamento Legal de la Secretaría del ramo, que recibió la aprobación del secretario del ramo, se han devuelto a la Cuban Telephone Cº diversas cuentas presentadas por gastos incurridos por el traslado de postes de teléfonos.

Se fundamenta la negativa del Departamento a pagar estas cuentas, en que de acuerdo con la concesión otorgada a dicha empresa, serán con cargo a fondos de la misma los traslados necesarios de postes en la vía pública.

INSTALACION DE TELEFONO EN VENTO

Cumpliendo instrucciones del señor secretario del ramo el ingeniero jefe de Obras Públicas de la ciudad de la Habana, ha procedido a dar las órdenes correspondientes para que se instale un teléfono en el fortín de Vento.

CIRCULAR A LOS INGENIEROS JEFES DE OBRAS PUBLICAS

El doctor Carlos Miguel de Céspedes ha dirigido una circular a los ingenieros jefes de distritos de Obras Públicas, notificándoles que oportunamente interesó del Honorable señor Presidente de la República la designación de un oficial del Ejército Nacional para que, ostentando su delegación, pudiera llevar a cabo la fiscalización directa de la inversión de los créditos que se apropien para la ejecución de obras públicas, tanto por administración como por contratación, e igualmente conocer del progreso de los trabajos.

El doctor Céspedes, en su circular de referencia pide a los ingenieros jefes de distritos su cooperación al delegado de la Secretaría, comandante Bonich.

LA RECAUDACION DEL ACUEDUCTO DE ALBEAR

Recaudado por todos conceptos de Septiembre 14, 1925, a Julio 17, 1926		$1.819.130.15
Recaudado el día 17 por Atrasos	$ 61.07	
Del Ejercicio Corriente	8.360.74	
Total recaudado		$ 8.241.81
Recaudado por Depósitos Diversos		$ 320.00

FONDOS DISPONIBLES:

En Julio 16	$840.726.44
En Julio 17	949.148.25

FONDOS NO DISPONIBLES:
(Por Depósitos Diversos)

En Julio 16	$ 41.566.93
En Julio 17	41.394.89

CUBA NO CONSTRUIRA PABELLON EN LA EXPOSICION DE SEVILLA

Cuba no construirá pabellón alguno en la Exposición de Sevilla. La Secretaría de Estado haciéndose eco de las indicaciones del señor Presidente de la República en la última sesión del Consejo de Secretarios, que recomienda no se adquieran obligaciones que no se puedan cumplir, ha determinado aceptar la propuesta del Gobierno de España y colocar el Pabellón de Cuba en uno de los edificios del Estado español.

El valor de la construcción del pabellón de Cuba asciende aproximadamente a más de dos mil quinientos pesos, y si en los distintos capítulos del presupuesto de la Secretaría de Estado, se puede destinar esta cantidad, se podrá construir el pabellón, pues de lo contrario se acatará la orden del señor Presidente de la República.

UN NUEVO PRESUPUESTO DE LA CASA HOE PARA LA IMPRENTA NACIONAL

SERA PRESENTADO A LA SECRETARIA DE GOBERNACION

Continuan las negociaciones en la Secretaría de Gobernación, para la implantación de la Imprenta Nacional. Ayer se entrevistó con el doctor Miguel de Marcos, Jefe del Negociado de Estadísticas y Asuntos Generales, el doctor Gustavo Gutiérrez, Letrado Consultor de la Casa Hoe, para definir los puntos que exige el Gobierno, para la construcción del edificio de la Imprenta Nacional, con toda su maquinaria.

El doctor Gutiérrez, quedó en presentar al doctor Miguel de Marcos, un nuevo presupuesto, de sus representados, para ver si era del agrado y conveniencia del Gobierno.

Como Lirios puede tener las manos
la mecanógrafa que escribe con la novísima
Smith Premier
porque es muy suave; escribe como sesenta
EXHIBICIÓN EN S. RAFAEL 1. Y EN RICLA (MURALLA) 83 Y 85
AGENTES EXCLUSIVOS:
V.DA DE HUMARA Y LASTRA S. EN C. — TEL. M-9093

La digestión penosa y difícil

Hace casi imposible todo trabajo en la oficina. A la molestísima sensación de llenura, pesadez, dolor de cabeza, etc., se agrega la poca disposición para la ocupación más pequeña y el mal humor con que se recibe todo, etc. Este cuadro tan poco grato se desvanece rápidamente tomando la
"Pepsina y Ruibarbo Bosque"
pues al recuperar el enfermo la normalidad de sus digestiones, vuelve a sentirse animoso, dispuesto y contento.
La "Pepsina y Ruibarbo Bosque" produce inmejorables resultados en el tratamiento de la Dispepsia, Gastralgias, Neurastenia gástrica, Digestiones lentas y difíciles, Gases, Vómitos, &, &.
DE VENTA EN TODAS LAS FARMACIAS DE CUBA

M.E.C.D. 2016

Prevéngase contra Caries en la Dentadura

Usando Crema Dental Colgate

Que es un dentífrico preventivo, bueno efectivo y de sabor agradable.

Destruye las causas originarias de las caries, ayudando así a conservar saludable la dentadura. Tener los dientes sanos, es tan indispensable a la belleza como unos buenos ojos o un aterciopelado cutis.

Crema Dental de Colgate, no contiene sustancias arenosas ni medicinales, lava y pulimenta el esmalte de los dientes, contribuye a conservarlos sanos y bonitos.

COLGATE & Co., *Establecidos en 1806*

Distribuidores: Starks Incorporated, Arsenal 2 y 4 - Habana

LA HORA FELIZ

Para el niño, es cuando su mamá le da la

OVOMALTINE

para su desayuno. De la llena taza se desprende un olor exquisito, propio de esta bebida aromática, que los niños saludan como el más preciado regalo a su golosinería.

Por su riqueza en valor nutritivo la OVOMALTINE aporta al tierno organismo infantil todo aquel material necesario a un perfecto y robusto desarrollo.

De 1,000 Kgs., de primeras materias (Malta, huevos, leche y cacao) se obtienen únicamente 312 Kgs., de OVOMALTINE. Ello dará una idea del grado de concentración de nuestro producto.

En Droguerías, Farmacias y Víveres Finos.

Dr. A. WANDER, S. A.
Berna
Suiza

NEVERAS *Crystal* CON FILTRO

La "CRYSTAL" es la mejor nevera con filtro que es posible encontrar. Es toda de acero y está bellamente pintada de blanco con tres capas de esmalte al fuego.

Su forma ovalada la hace ser un mueble muy elegante que adornará el lugar donde se coloque. Todas sus piezas interiores inclusive el serpentín pueden desmontarse para su limpieza.

VENGA A VERLA O ESCRIBA PIDIENDO CATALOGO.

ARELLANO Y CIA

CASA PRINCIPAL: MARTA ABREU (AMARGURA) Y HABANA · SUCURSAL: J. G. ZENEA (NEPTUNO) No. 65
HABANA

ANUNCIESE EN EL "DIARIO DE LA MARINA"

Los directores del Conservatorio de Música "González Molina" rodeados de sus discípulos que tomaron parte en los ejercicios artísticos ayer en los salones del Centro Gallego

MATANCERAS

EL DOCTOR CESPEDES

Fué huésped de los rotarios matanceros en la noche del miércoles el ilustre secretario de Obras Públicas del Gabinete del general Machado.

Invitado especialmente por el Rotary matancero, asistió a la gran comida con que se conmemoraba el octavo aniversario de la fundación en Matanzas de esa institución.

Presidía la mesa, la gran mesa dispuesta en el hermoso salón del Hotel Louvre, el president actual del rotarismo yumurino, señor Joaquín Anorga, al que rodeaban con el doctor Céspedes, el gobernador provincial doctor Gronlier, el alcalde municipal señor Benigno González, el jefe del distrito señor Francisco Ducassi y el señor Antonio de Laguardia, huésped distinguido de Matanzas ese día.

Un excelente menú fué servido por el hotel de Montcholí, sede del rotarismo en esta ciudad, con la esplendidez que le caracteriza.

Después de tratar asuntos relacionados con la orden del día, se concedió la palabra al doctor Céspedes.

Habló extensamente.

Durante una hora tuvo a la concurrencia numerosísima a ese ágape, en interés constante.

Grandes cosas, las que oímos en ese banquete del día catorce de julio, y grandes las esperanzas que tiene Matanzas en las palabras del joven ministro.

Respecto a las obras públicas que aquí se llevarán a cabo, habló el doctor Céspedes, de la pavimentación de dos de sus principales vías: las de Milanés y Contreras, entrada a la ciudad de la carretera Central.

Ofreció que el bellísimo parque, proyecto del señor Ducassi, sería una hermosa realidad bien pronto; y así lo mismo los centros escolares proyectados por el ingeniero jefe de Obras Públicas del distrito.

Para el Hospital Civil ofreció mejoras cuyo costo pasará de cien mil pesos.

Y ofreció, también, parques infantiles, casas escuelas en los términos rurales y la carretera que unirá a Matanzas con la Playa de Varadero, cuyos beneficios para esta población no ignora nadie.

En menos de una hora se hará entonces el viaje de Matanzas a la bellísima playa cardenense.

Y se refirió últimamente el secretario de Obras Públicas en su discurso, a las obras de la carretera Central, cuyos trabajos espera el pueblo de Cuba como el maná que pondrá término a la crisis agudísima por que atraviesa.

La impresión que de su visita ha dejado en esta ciudad el doctor Céspedes se trasluce en las informaciones que publican todos los diarios locales, y el optimismo que reina en todas las clases sociales que de boca del propio ministro escuchó los planes y los proyectos que en cartera tiene el actual Gobierno.

Hijo de esta provincia e hijo de matanceros de nuestra ciudad, el doctor Carlos Miguel de Céspedes y Ortiz, sus palabras levantando el espíritu de todos, son hoy el comentario general en esta Atenas.

Aplausos ruidosos, que eran tanto de los comensales al banquete como del inmenso público que se estacionó frente al hotel, ahogaron las últimas palabras del speech de Carlos Miguel de Céspedes.

Vivas a él, al general Machado, al Gobierno, se escucharon durante largos minutos.

Los rotarios matanceros se sienten orgullosos de haber sido ellos los que con su invitación ofrecieron a Matanzas oportunidad de conocer los planos y proyectos que, respecto a ella, abrigan el Jefe del Estado y sus ministros.

La relación de la concurrencia a ese banquete me tomaría proporciones de que hoy no dispongo, ya que son numerosos los asuntos a tratar en estas "Matanceras".

Mencionaré sólo a los caballeros que en pasados años ocuparon la presidencia del Rotary y honraban aquella sesión con su presencia:

José Trinidad García, Mario Dihigo, José Cabarrocas Migenes, Alfredo Esquerré y Joaquín Anorga, el actual presidente.

Faltaron a dicha comida los señores Recasens y Lavandeira, hoy en la Habana, y el señor José María Altuna, que se excusó por indisposición.

Cerca de las once de la noche terminaba la comida rotaria, abandonando el salón del Hotel El Louvre el doctor Carlos Miguel de Céspedes en compañía de los señores Laguardia y Francisco Ducassi, el ingeniero jefe del distrito, para el que tuvo el secretario durante su discurso, los elogios más entusiastas por los brillantes proyectos que ha sometido a su aprobación y que serán los que se lleven a efecto dentro de muy breve tiempo en esta ciudad.

FELICITACIONES

Para las Marinas.

Celebran hoy su onomástico distinguidas damas de esta sociedad, a las que pláceme enviar mi saludo y mi felicitación.

Marina Argenter de Byrne la primera, la noble y buena esposa del poeta de la guerra, del ilustre bardo que es gloria y orgullo de los matanceros y de Cuba entera.

Lleguen hasta el plácido hogar del poeta, a la que es su amante y ejemplarísima compañera, mis votos por su ventura y mis saludos en esta fecha.

Saludaré asimismo a la señora del administrador de la aduana, Octacio Cruz González, dama tan elegante, tan culta y tan gentil como Marina Peralta y Buides.

Día de satisfacciones para Nena, como familiarmente la llaman sus amistades.

Mensajes innúmeros llegarán hoy hasta aquella quinta de la playa, residencia de los esposos Peralta-Cruz.

Una dama muy respetable está hoy de días.

Marina Navarro viuda de González Chávez y su hija Monona, madre amantísima del confrére muy querido de "El Republicano".

Para la noble matrona y para su hija la interesante dama, sean mis saludos más afectuosos.

Otras dos Marinas están de días también en aquella casa.

Marinita Alfonso y Marina Puig, a quienes pláceme saludar muy afectuosamente.

Marinita Almirall, la interesante, gentil y muy distinguida señorita.

Y Marina Carnot de Rando.

Tengan todas un día muy feliz.

A VARADERO

Una excursión hoy.

Van los rotarios de esta ciudad a la hermosa playa cardenense, invitados por sus compañeros del Rotary de la Perla del Norte.

Les ofrecen un gran almuerzo.

En los salones del Club Náutico, que serán decorados bellamente para tan simpática fiesta.

Damas tan elegantes como la señora María Dolores Núñez de Beato, Ernestina Trelles de Menéndez, Lolita González de Calderón y Antonia Garrigó de Dihigo, forman parte de la excursión.

Va también la señora de Añorga, la esposa del presidente del Rotary.

Y es fácil que con el cronista se sumen al grupo jóvenes y señoritas muy distinguidos de esta sociedad.

Se bailará durante todo el día en el Náutico.

Y será el regreso en las horas de la tarde.

UN ALMUERZO

En la Finca Caballero.

Lo ofrece hoy el distinguido clubman Miguel Caballero a un grupo de señoritas de las más distinguidas de nuestra sociedad.

Se festejará así el onomástico de Carmita Cabarrocas, la linda jeune fille que estuvo de días el viernes.

En varias máquinas irán hasta la Finca Caballero los jóvenes y señoritas invitados a ese almuerzo.

Me cuento entre ellos.

Por la tarde, después que se ponga el sol, será el regreso a la ciudad de esos excursionistas.

LAS ELECCIONES DEL LICEO

Se celebran hoy los comicios en la vieja y legendaria sociedad matancera para renovar parte de su Directiva, que cesa en esta fecha.

Entre los cargos que vacan están el de presidente y director que hoy ocupan los doctores Echemendía y Font.

Numerosos los que deseen la reelección de esos caballeros, y grandes los ruegos que se les hacen para que acepten un nuevo período.

Pero a la hora en que escribo estas líneas, aún no han decidido definitivamente si van o no a la boleta los doctores Echemendía y Font Tió.

En las "Matanceras" del lunes se dará cuenta de esas elecciones, publicando los nombres de los que salieran triunfantes en las urnas.

FIESTAS DE LAS CARMEN

Tres las del viernes.

Fué la primera en la hermosa quinta del licenciado Herques, en la playa, donde se festeja el onomástico de Carmen, la menor de las hijas del secretario del Gobierno Provincial.

Desde la terraza de Villa Sunset disfruté de la alegría, del contento de aquella pléyade de jeune filles y y jovencitos, que fueron a felicitar a la simpática Carmen, que tuvo la amabilidad de invitarme para ella.

Por la tarde, el mismo grupo de la jeneuse dióse cita en la "Panchita", la hermosa residencia de los Urrechaga, donde otra Carmen, muy linda, muy graciosa por cierto, reunía a sus amiguitos para un five o' clock tea.

Y por la noche, tuvo el más bello epílogo el día con la fiesta que ofrecía Carmen Pérez Bango, la hija del presidente del Consejo Provincial, señor Israel Pérez.

Hasta muy entrada la noche se bailó en aquella hermosa casa de la calle de Maceo, sin que decayera un instante la animación.

Con la esplendidez característica en los esposos Pérez-Bango se obsequió a todos rumbosamente.

MAS DE FIESTAS

En la playa.

Recibirá hoy, después de un gran almuerzo para el que vienen numerosos amigos de la Habana, en su residencia del quartier de Bellamar, el elegante matrimonio Finona Carnot y Patricio Sánchez.

Amenizará esas horas de la tarde del recibo de la señora de Sánchez, un magnífico Son.

Para él estoy amablemente invitado por los muy simpáticos y muy espléndidos dueños de esa mansión.

Agradecidísimo.

UN BABY

Sonríe desde la pasada semana en el hogar de un elegante matrimonio matancero que hoy reside en la Habana.

Es el de Estrella Pina y Manolo Villalón, amigos a quienes distingo muy mucho.

Cuentan ya una parejita.

Que hace con la gloria de su hogar, la de sus abuelos, los esposos Villalón y mis excelentes amigos Narcisa Hernández y Severo Pina.

Enhorabuena.

EL DOCTOR BORDENAVE

Es huésped de Matanzas desde hace días el prestigioso caballero doctor Tomás Bordenave, magistrado del Tribunal Supremo de Justicia.

Lo saludé ayer.

En el Paseo del Malecón de la Playa, cuando acompañado de sus sobrinos el doctor Emiliano Lles y Clarita de Quesada, daban todos la bienvenida al doctor Bordenave.

Grata estancia entre nosotros.

EN LA CLINICA DE CASUSO

A ella fué llevada en días pasados la señora Lia Andux de Pita, de cuya enfermedad dí cuenta en estas "Matanceras".

Está ya fuera de peligro y en vías de restablecimiento.

Apuntándose con ello un nuevo triunfo ese establecimiento curativo de los doctores Casuso, que goza de tan justa y reconocida fama en toda la Isla.

Con mi enhorabuena a la señora de Pita por su restablecimiento, vayan mis felicitaciones a los doctores Casuso, en cuyas manos tan pronto recobró la salud la distinguida enferma.

TEMPORADISTAS

A Varadero.

Ayer pasaron por esta ciudad los esposos Manolo Valdés Cartaya y Mercedes Llansó, rumbo a la Playa Azul.

En el chalet de sus padres, con sus hermanos Julio Castro y Hortensia Valdés y Pancho Benavides y Nena Cartaya pasarán toda la temporada veraniega.

Séales ésta gratísima.

EN SAUTO

La velada del viernes.

Fué numerosa la concurrencia a esa función organizada por las damas del Tennis.

Lleno el teatro.

Obteniéndose un buen producto de dicha función, que irá a engrosar los fondos de la simpática institución, para terminar su terraza y las casetas de baño que ya están a disposición de las socias en el local del Tennis.

Un nuevo éxito de Margarita Heydrich y sus entusiastas colaboradoras.

LA ULTIMA NOTA

Para decir que abrieron anoche sus salones los esposos Estorino-Simpson, para su recibo mensual.

No tendría hoy tiempo de dedicar a ese recibo de anoche de la encantadora Sussy, espacio suficiente, reservándome hacerlo en próximas "Matanceras".

Era en ese recibo, tema de la jeuneusse, las tres fiestas de hoy: la excursión a Varadero, el almuerzo en la Finca Caballero y el almuerzo y baile de los esposos Sánchez-Carnot.

Tengo invitación para los tres. ¿Cómo multiplicarme?

Manolo JARQUIN.

DESDE LIMONAR

Julio 15.

DOBLE BAUTIZO

En la elegante y bella residencia que los jovenes esposos señora Carmita Rodríguez y señor Ramón Cortés, poseen en el "Central Triunfo" de cuyo departamento comercial es Jefe el señor Cortés, dióse ingreso en la grey del Catolicismo a dos monísimos hijitos del distinguido matrimonio.

A la una de la tarde del domingo último, y ante precioso altar en el que presidía la bella imágen de la Caridad del Cobre, J. José Viera las benditas Aguas del Jordán a los nuevos cristianitos.

Imponiendo al primero el nombre de Ramón, del que fueron padrinos su abuelita Paterna (ausente en España) señora María Migoya y su tío el señor Fernando Cortés.

Y al segundo, René Luis; siendo padrinos, la abuelita materna señora Bernabela Romero viuda de Rodríguez y el señor Luis Fernández Alvarez. Terminado el acto fuimos obsequiados los asistentes con finos dulces y la espumosa sidra asturiana.

Momentos después hacíamos cumplidos honores a un suculento almuerzo amenizado por amenísima charla de los comensales, y cómo no haciendo inmente votos porque se repitiera muy pronto fiesta de tal índole en la que se deslizaron las horas gratísimas.

Allí tuve el gusto de conocer y ser presentado a los distinguidos comerciantes Luis Fernández Alvarez; Simón Romero y Luis Fernández Casanova, saludando entre otros muchos a los consecuentes amigos Jesús Moreno y Ramón Ma. Quintana.

Al despedirnos hicimos todos votos por la ventura y dicha de los nuevos cristianitos y por que siempre reine la felicidad en aquel venturoso hogar.

DE TEATROS

Lo habíamos previsto, y así tuvimos el honor de trasladarlo a nuestros lectores del DIARIO DE LA MARINA. Los nuevos empresarios del "Teatro Céspedes" señores Gudelio Silvera y Dr. Guillermo Ferraez, secundados por empleados idoneos y de acuerdo con el contrato celebrado con la Firts National Pictures están recibiendo las mejores producciones del extenso repertorio con que cuenta esta firma.

El público culto que sabe distinguir los esfuerzos que en su favor hace la empresa, concurre al espectáculo cada vez con más entusiasmo.

Entre los estrenos contratados para el presente mes figuran los siguientes: Domingo 18; "Fotinguero Belicoso" por Reed Howes y "Fuera y Adentro" comedia especial.

Jueves 22, "Alcalde que se Faja" por Frank Merrill, comedia especial.

Domingo 15, "La Perfecta Coqueta" por Collen Mooré. Frank Mayo, Sidney Chaplin.

Jueves 29: "Saudra La Tentadora" por Bárbara la Marr.

Asegurado el éxito.

LA JUVENTUD BENEFICA

El martes, día 20, será el gran beneficio de la Juventud Benéfica de Limonar con la interesante cinta en ocho partes: "Hijos del Arroyo" por Mirian Cooper y Ralph Graves.

DE VIAJE

En el vapor "Cuba" embarcó con rumbo a España nuestro culto amigo el señor Fernando Cortés, quien va a pasar unos meses de recreo entre sus queridos familiares los que le deseamos llenos de alegría y satisfacciones.

ENFERMITO

Continúa enfermo de sumo cuidado mi vecinito Rafaelito Sánchez Amudarain. Su amantísima mamá y demás familiares luchan unidos a la ciencia médica por vencer la cruel enfermedad. Quiera Dios que muy pronto pueda anunciar el éxito de los que se afanan por conservar la preciosa existencia de Rafaelito.

ROBERTICO VILLEGAS

Cumple mañana un año este monísimo bebito hijo único de los jóvenes esposos Gloria Amor y Tiburcio Villegas presidente de nuestro ayuntamiento. Con este motivo será muy festejado y reinarán la alegría y satisfacciones en el hogar de los distinguidos amigos. Que el nuevo año traiga muchas alegrías para el pequeño y sus papás.

Gerardo MARTINEZ
Corresponsal.

FRANCIA NO QUIERE . . .

Viene de la primera página

criterio entre él y Herriot en la presente crisis equivalía a una tragedia.

"Yo no sé cuál será el resultado de este duelo", dijo.

"No es duelo", respondió Herriot.

A esto contestó el primer ministro, poniendo gravedad en sus palabras:

"Debemos tener valor bastante para llamar a las cosas por su nombre."

Briand parecía haber ganado mucha ventaja por sus rápidas interrupciones a Herriot, al punto de que los "jóvenes turcos" que siguen al jefe radical, decidieron durante un descanso en la discusin, retirar la "moción sobre una cuestión previa" que tenían presentada o pedir a la Cámara que acordase devolver el proyecto de ley a la Comisión para que realizara un nuevo estudio.

Pero tan pronto se reanudó la sesión, Luis Marin, jefe del grupo moderado, que había salvado a Briand en distintas situaciones apuradas, le atacó duramente, declarando que su partido no podía tener confianza en el Gobierno en relación con cuatro puntos, a saber, el derecho a regular por decreto asuntos de tal clase como los impuestos, la inflación del papel moneda, la contratación de deudas en el exterior y la disposición de las reservas metálicas existentes en el Banco de Francia.

Marin dió a entender claramente que sus amigos podrían, bajo ciertas circunstancias, conceder amplias facultades a un Gobierno y a un ministro de Hacienda en quienes tuviesen confianza, pero agregó que, con razón o sin ella, Caillaux no contaba con la confianza de todo el país.

"¿Qué hizo Caillaux la última vez que desempeñó ese cargo?" exclamó. "Nada, y cuando lo dejó, sus sucesores se vieron obligados a buscar nueva inflación del papel-moneda".

Marin hizo resaltar las que llamó aspiraciones dictatoriales de Caillaux y citó el famoso libro del ministro, titulado "Eu Rubicon", declarando que el plan de amplios poderes que pide a la Cámara no difiere gran cosa de la concepción del libro.

Tardieu se levantó y leyó parte de "El Rubicon", con el objeto de demostrar que el proyecto de ley del Gobierno se basaba en el libro. Marin terminó declarando que su grupo no votaría al lado del Gobierno, porque el proyecto de ley no satisfacía las exigencias de la situación y también porque no tenía confianza en Caillaux.

Más tarde, un diputado comunista combatió el proyecto.

La sesión fué una de las más tumultuosas de la presente legislatura. El vicepresidente Bouysson reemplazó a Herriot en la presidencia de la Cámara y tuvo que usar todo su prestigio y su habilidad parlamentaria para salir airoso de la situación.

SUBEN LAS EXPORTACIONES FRANCESAS EN PROPORCION EXTRAORDINARIA

PARIS, julio 17. S.R. Las estadísticas del comercio exterior de Francia demuestran que las exportaciones durante el mes de junio último tuvieron un aumento de diez mil millones de francos, doblando la cantidad recaudada en igual período de tiempo el año pasado. Las importaciones se aumentaron en 2.700 millones.

El rendimiento de los impuestos fué de 2.311 millones sobrepasando en 500 millones a la recaudación de Junio de 1925.

CREESE QUE SE DISOLVERA EL PARLAMENTO FRANCES

PARIS, julio 17. (U.P.) La situación política de Francia se adivinaba esta noche en las expresiones sombrías de los miembros del Ministerio dé Briand, cuando abandonaron el Palacio del Elíseo, después de haber presentado la dimisión al Presidente Doumergue. Uno o dos ministros intentaron dibujar una sonrisa, pero los demás reflejarorn en sus rostros la seriedad de los pensamientos que cruzaban por su cerebro acerca de la situación del país.

Es problemático pensar en el método que se ensayará para impedir la bancarrota. Cuando el Ministerio abandonaba el salón de sesiones de la Cámara con el gesto fruncido, un diputado dijo: "Mañana la libra esterlina valdrá 300 francos."

La libra ya se encuentra ligeramente por encima de los 200 francos, después de una semana sin precedentes de fluctuaciones en la divisa francesa. Desde que terminó la guerra mundial y Francia tuvo que hacer frente a una tremenda deuda y a los daños causados por la conflagración mundial, se han dado conocer varias docenas de planes para solventar el problema del pago de los gastos del Estado, para restaurar la paridad del franco y resolver otras cuestiones.

Raymond Poincaré, no satisfecho con los pagos de las reparaciones por parte de Alemania, envió las tropas francesas al Ruhr en 1923 y esto, en vez de mejorar la posición de Francia, sirvió principalmente para precipitar el colapso del falso florecimiento alemán y el resultado fué el Plan Dawes, seguido por la evacuación francesa de las áreas ocupadas.

Edouard Herriot le sucedió en la jefatura del Gobierno, y permaneció en el cargo durante un año, hasta que la Cámara descubrió que se había excedido el límite legal de los anticipos por el Banco de Francia, lo cual, junto con el déficit de los presupuestos, causó la caída del gabinete.

Entonces llegó a ser primer ministro Paul Painlevé, a quien sucedió Briand que fué derrotado en la primera semana de marzo, poco antes de que el Consejo de la Liga de las Naciones se reuniera para tratar del ingreso de Alemania en dicha Sociedad. Pocos meses después volvía a ser derrotado Briand, y entonces, en un nuevo esfuerzo, formó el Gobierno que hoy ha caído.

Doumergue pidió esta noche al Gabinete de Briand que continúe en sus puestos, como es costumbre, hasta que se forme el gobierno que haya de reemplazarlo. Briand y Doumergue permanecieron juntos hasta muy entrada la noche, dando a conocer el primero al Jefe del Estado la grave situación por que atraviesa la hacienda francesa.

Sea cual fuere la solución que se de a esta crisis política, lo más probable es que disuelva el Parlamento dando al pueblo francés una oportunidad para que elija a sus representantes y permita la formación de un Gobierno con mayoría estable. La crisis es realmente de índole política más bien que financiera, pero sus resultados pueden empobrecer al país y provocar su bancarrota.

Como es natural, no se ha descartado la posibilidad de una dictadura establecida por la fuerza, pero la votación de hoy parece indicar lo contrario.

Briand parece haberse eliminado de la escena política por ahora.

LA OPINION NORTEAMERICANA ANTE LA CRISIS FRANCESA

WASHINGTON, julio 17 (U. P.) —La caída del último Gabinete francés no ha causado gran sorpresa en esta capital. Por la generalidad de las personas mejor enteradas de los acontecimientos en Francia, se considera como una consecuencia inevitable de la negativa del Parlamento francés a ratificar el convenio sobre el pago de las deudas a los Estados Unidos.

Los funcionarios del Departamiento de Hacienda han experimentado profundo disgusto por los gritos de "Shylock" que se lanzaron contra los Estados Unidos por los elementos franceses contrarios al pacto. Creen que con ese grito se trata de realizar una propaganda que no es justa, y se tiene entendido que las declaraciones hechas ayer por el secretario Mellon, anunciando que las condiciones que ha obtenido Francia de Norte América son de lo más favorables, son una ocntestación a las acusaciones que se hacen a los norteamericanos en Francia.

Las personas familiarizadas con los problemas financieros de la post-guerra comparan la situación actual de Francia con la que existía en Alemania durante el período de inflación.

Se cree que Francia pueda lograr la concertación de un empréstito tan pronto como firme el convenio para el pago de sus deudas de guerra y ofrezca señales de un decidido propósito de contener la inflación por medios prácticos. El anunciado viaje del secretario Mellon a Europa ha hecho suponer que celebrará conferencias en París con los financieros franceses a fin de hallar alguna fórmula que permita la estabilización de la hacienda de aquella república.

Que Francia ha recibido indicaciones norteamericanas, en forma de remedios científicos y económicos, para resolver su crisis se deduce del hecho de que en los últimos días se estuvieron celebrando conferencias franco-americanas en el Departamento del Tesoro de Washington. No se cree probable una modificación de las condiciones del convenio Berenger-Mellon, aunque sí se han dado seguridades al Gobierno francés de que el artículo séptimo no se usará para provocar la baja de las cotizaciones de sus bonos ni deprimir el valor del franco.

Sangre Rica = Robustez

Sangre rica, robustez: sangre débil o impura, debilidad. Esa es la inflexible regla de la naturaleza. La sangre "aguada" no puede producir fuerzas, pero si conduce al decaimiento primero; al agotamiento después.

Las personas anémicas, las niñas cloróticas, la gente pálida, proclaman a viva voz la falta de dos preciosos e indispensables elementos: en la sangre, hierro orgánico; y los nervios, glicerofosfatos. Ambos son imprescindibles para el organismo y ambos se hallan científicamente combinados en Hierro Nuxado, el poderoso reconstituyente que millares de personas emplean periódicamente para conservar su robustez. Con él se repara el desgaste, se purifica y enriquece la sangre, se nutren y fortifican los nervios y se revitaliza el organismo entero.

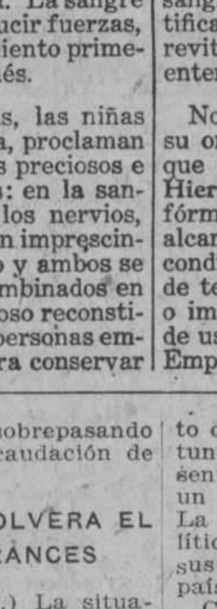

No se demore; déle a su organismo esa ayuda que ha tiempo necesita. Hierro Nuxado es una fórmula científica de gran alcance para todas esas condiciones que provienen de tener la sangre débil o impura. Dos semanas de uso suelen convencer. Empiece hoy mismo.

Vea y examine las Nuevas Lámparas Eléctricas Westinghouse ESMERILADAS INTERIORMENTE

en los establecimientos de efectos eléctricos

Westinghouse Electric International Company.
Edificio La "Metropolitana"
Habana

Westinghouse

Hacemos retratos y postales solamente de primera calidad

Precios muy económicos

FOTOGRAFIA DE M. PIÑEIRO

Sucesor de Colominas y Co.

SAN RAFAEL No. 32

¿TOSE USTED?

¿SIENTE MUCHA OPRESIÓN? ¿LE DÁ FIEBRE?

El GRIPPOL es una medicación de gran éxito en el tratamiento de la grippe, tos, catarros, bronquitis, tuberculosis pulmonar, laringitis y demás desórdenes del aparato respiratorio.

DE VENTA EN TODAS LAS BOTICAS DE LA ISLA

M.E.C.D. 2016

Un Famoso Médico Receta Esta Maravillosa Medicina

Para Hombres y Mujeres Debiles, Nerviosos, Enfermizos, Extenuados y Achacosos

"Siempre que receto el Nuga-Tone obtengo un maravilloso éxito, pues en casos de malaria, pérdida de fuerza vital y postración nerviosa, obra como por encanto. De la misma manera obra en casos de indigestión, sangre débil, desarreglos del estómago, higado, riñones y vejiga; dolores de cabeza, estreñimiento crónico, mala circulación de la sangre, pérdida de peso y del sueño, debilidad en general, inapetencia, falta de energía y de ambición, organos vitales débiles y desgastados, y en el malestar y cansancio que se siente por las mañanas al levantarse.

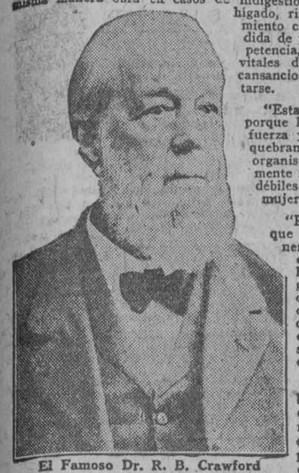

El Famoso Dr. R. B. Crawford

"Esta medicina produce sorprendentes resultados porque hace la sangre abundante y roja, da nueva fuerza y mayor resistencia a los nervios débiles y quebrantados, reconstituyendo y vitalizando todo el organismo. Obra tan rápida, positiva y seguramente renovando las Fuerzas Vitales a las personas débiles y extenuadas, que millones de hombres y mujeres lo llaman 'La Fuente de la Juventud'.

"Recomiendo el Nuga-Tone a toda persona que sufra de malaria o esté débil y enfermiza, nerviosa, anémica, desgastada y debilitada y que le falte la fuerza, el vigor y los deseos de la juventud. Durante los 63 años que tengo de experiencia en la práctica de la medicina, nunca encontré, y ni aún oí hablar de una medicina tan buena, tan digna de confianza y tan segura. Tengo 84 años de edad y tomo el Nuga-Tone porque me conserva fuerte, sano, vigoroso y en un estado de ánimo excelente."—Dr. R. B. Crawford.

El Dr. Crawford conoce perfectamente bien todas las drogas recetadas por los médicos y ha escrito millares de recetas. Su recomendación del Nuga-Tone significa que él ha seleccionado esta maravillosa medicina por razones de su alta superioridad, bondad, fuerza y eficacia para restaurar la salud, la fuerza y la energía a cada nervio, músculo y organos vitales del cuerpo.

NUESTRA GARANTIA NUGA-TONE se vende en todas las droguerías con la garantía de que se devolverá el dinero si no satisface. Véase la garantía en cada paquete. La botella contiene 90 pastillas, suficientes para un mes de tratamiento. Tome NUGA-TONE durante 30 días a nuestro propio riesgo, y si los resultados no son satisfactorios, devuelva a la droguería el resto y recibirá su dinero. Esta garantía excepcional la hacemos porque tenemos positiva confianza de que NUGA-TONE le dará a Ud. los mismos resultados que ha dado a miles de personas. Después de tomar NUGA-TONE por algún tiempo, notará la gradual recuperación de la vitalidad, el vigor y el sano impulso de la juventud, y su cuerpo se sentirá más fuerte y lleno de abundantes energías. Entonces podrá recibir los beneficios de una vida placentera y feliz. Asegúrese de comprar el legítimo NUGA-TONE. Rehuse las imitaciones. Si en vez de esto toma otra cosa, no nos culpe si los resultados son nulos. Recuerde bien que no hay nada que pueda substituir ó compararse a NUGA-TONE. Compre una botella HOY MISMO.

LLEGA DUGGAN A ESPIRITU-SANTO

RIO JANEIRO, Julio 17. (U.P.)—Bernardo Duggan, aviador argentino, llegó hoy a Espirito-Santo, Brasil, en su vuelo desde Nueva York a Buenos Aires, en compañía de Oliveros y Campanelli.

Espirito-Santo se encuentra a quinientos kilómetros al norte de Buenos Aires, en la costa brasileña.

EN YUGOESLAVIA . . . . .

Viene de la página 15

Los ministros de Comunicaciones, Guerra y Agricultura, han llegado a la escena del desastre con auxilios para los damnificados y a fin de dictar las medidas necesarias para impedir que se inunden nuevas áreas.

Los desbordamientos de los ríos han sido causados por las lluvias torrenciales que han estado cayendo durante varios días. El Danubio se ha salido de cauce y sus aguas han anegado inmensos campos dedicados al trigo.

Las comunicaciones ferroviarias, telegráficas y telefónicas entre Cutjitzce y Sarajevo han estado interrumpidas varios días a causa de los temporales de agua. No se ha podido obtener confirmacin de la noticia recibida en esta capital de haber perecido ahogadas 54 personas cuando se rompieron los dique entre Apatin y Neusatz.

Los despachos dicen que la población ha estado viviendo varias semanas en los tejados de las casas por no poder regresar a ellas después de las inundaciones por encontrarse en ruinas las habitaciones.

En el sur de Serbia se han registrado violentos temporales, y las lluvias constantes han logrado aumentar de tal manera el caudal de aguas del río Danubio que los diques ya no pueden contenerlas.

AFECTUOSA DESPEDIDA . .

Viene de la primera página

Cierto que al alejarse el Brasil la América ya no está completa; pero Cuba necesita hacer acto de presencia—y acto brillante—donde quiera que las naciones civilizadas den sensación de cultura. . .

—¿. . .?

—España es probable que obtenga su pretensión que considero justa. Veremos. . .

Sonó la sirena del vapor. Un salto ya estamos bajo la bandera norteamericana; silencio discreto. Aún una frase:

—Me voy tan tranquilo esta vez!... Cuba queda en buenas manos.

—Hasta Ginebra.

—Hasta Ginebra. Bou voyage!

El Gral. Machado anunció visita de despedida al Dr. Cortina para las 9 de la mañana. A las 9 en punto llegó al palacete de K y 25 el auto presidencial. 55 minutos de charla. Charla amistosa, simplemente, nos han informado. Cortina habla cuando quiere... y lo hace bien, aunque no quiera... Habla cuando y cuanto quiere...

Al muelle fueron a despedirle numerosas personas. Tantas, que intentar una reseña es arriesgarse a omisiones. Sin embargo:

Dr. F. Castañeda, Dr. C. Miguel de Céspedes, Sr. Arango, Sr. Oscar Gans. Dr. Pascal Orgán, Mr. Feil, Dr. Nicolás Altuzarra, Sr. Juan Gayo, apoderado del Dr. Cortina; señor Palacio Pereda, Dr. Manuel Alfonso, Sr. Justo Conde, Sr. José Ros, señor Augusto Quintana, César Fáes, doctor López del Valle, Sr. Pedro González, señor Tiburcio Ramírez, señor Alfonso Ceneles, Sr. Antonio Ramírez, Sr. Antonio Génova de Zayas, Dr. Luis Santamaría, Sr. Octavio Lizarraga, Dr. Carbonell, Dr. Carrera Justiz, Sr. Celestino Antelo, señor Aniceto Galdós, Ldo. Castillo, doctor Calzadilla, Sr. F. Gotario, Gustavo Rey, señores Walfredo René y Fernando Cortina. Sr. José Gresso, señor León Bouges. Dr. Miguel A. de la Campa, Sr. Julio Somoillán, Celestino Antelo, Iván Valdés. Dr. Julio Ortiz Casanova, Bonifacio Humara y Epifanio Hernández, representando a los políticos pinareños, y una Comisión de políticos camagüeyanos, Senador Maydique, Gral. Figueroa y Dr. Alfredo Martínez, doctor José Agustín Martínez, doctor Clarence Marín y el señor José Jiménez en representación de los Populares de Morón.

Si su Fonógrafo es del Modelo antiguo cualesquier Marca que sea, conviértalo en Moderno, adaptándole el último invento, la última palabra en el presente Siglo.

"ULTRAFONICA"

Por $25.00

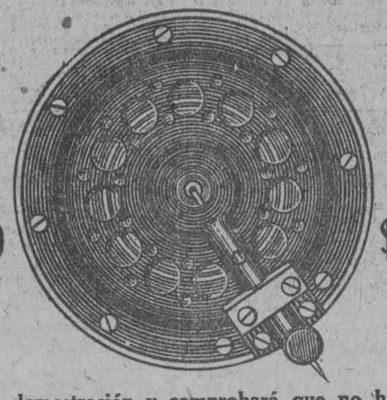

Por $25.00

Pida una demostración y comprobará que no hay nada más perfecto en su clase.

REPRESENTANTE EXCLUSIVO EN CUBA

JOHN L. STOWERS

Edificio "Stowers", SAN RAFAEL Número 29.

TELEFONO A-3962.—HABANA.

LA FEDERACION . . .

Viene de la página 17

la" cantado a coro por los alumnos del plantel.

Muy aplaudido el coro de "Las Mariposas", por las alumnas del Grado Superior.

Y, finalmente, el juguete cómico en un acto y un cuadro "El Tío de la Flauta", por el Cuadro de Declamación de la Sociedad Jovellanos.

Tal fué, en breves palabras, el programa de la fiesta artística que celebró el plantel "Jovellanos" con elementos propios pudiera decirse, bellamente combinado y magistralmente ejecutado.

La inmensa concurrencia que llenaba el salón premió el mérito de la labor cultural que, de modo tan brillante, presenta el Centro Asturiano en sus escuelas; labor que se acrecentará cuando cuente en su palacio con locales adecuados para desarrollarlo cada día más en beneficio de sus socios, de los hijos de éstos, de los cubanos que comparten con los asturianos su vida social y de la República, que recibirá los beneficios de esa obra que, con buen juicio, calificó de patriótica y nacionalista el doctor Massana.

Nuestro aplauso entusiasta al Centro Asturiano y muy especialmente a su laboriosa Sección de Instrucción y a sus profesores.

sonas que estén debidamente autorizadas, e inculpar públicamente a la Federación haciéndola responsable de los hechos ocurridos ayer, y acusando a los miembros del Comité Directivo de que se guardaban el dinero, por cuyo motivo necesitaban y daban beneficios y para los cuales solicitaban el concurso de él.

6. Someter a expediente al Sr. Manuel Brañas Prado, por pesar sobre él la acusación de ser el único espectador que intervino directamente en los incidentes ocurridos en el partido México-Olimpia y entre los jugadores de ambos teams dentro del terreno de juego.

7. Citar a los señores Conrado González y Manuel Brañas para que concurran ante ese Comité Directivo, el próximo lunes, 19 de julio, para presentar sus descargos, en la inteligencia de que la no comparecencia será considerada como renuncia a este derecho.

8. Invitar a los señores Presidentes de los Clubs Federados y a los Cronistas de Futbol al acto de entrega de una placa al equipo México cuyo acto tendrá lugar en el local de la Federación el domingo 18 de julio a las nueve de la noche.

Estos han sido los acuerdos, los cuales hemos tomado textualmente de la comunicación oficial que se nos envió anoche a última hora.

Ahora como nota informativa que nos agrada publicar diremos que el árbitro designado por la Federación Occidental para arbitrar el match de esta tarde es el Sr. Zvonimir Mattievich.

Los componentes del México se marcharán a su patio mañana lunes, a las cuatro de la tarde, y seguramente que se irán satisfechos, aunque pierdan esta tarde, de su estancia en Cuba, en donde no se sabe ganar de mala manera, sino en donde se facilitan todos los medios a los forasteros para que ganen. Que aquí lo anteponemos todo a nuestra cultura deportiva.

PETER

MONS. CARUANA . . . .

Viene de la primera página

Con tal motivo el Excmo. y Rvdmo. Sr. Arzobispo Arquidiocesano invita por este medio al venerable Clero secular y regular, a las archicofradías, demás asociaciones piadosas y fieles para que concurran en el expresado día al muelle a donde atracan los vapores de la Flota Blanca, a fin de saludar y dar la bienvenida al representante en esta Nación, del Soberano Pontífice.

Asimismo exhorta el Excmo. y Rvdmo. Sr. Arzobispo Arquidiocesano a todos los fieles, que en este día ofrezcan la sagrada comunin con el fin de que Dios nuestro Señor se digne conceder sus divinas luces al representante del Santo Padre para el feliz desempeño del cargo que le ha sido confiado.

Y en cumplimiento a lo dispuesto por S. E. R., lo hago constar y expido la presente en la ciudad de la Habana, a los 17 días del mes de Julio del año del Señor 1926.

Dr. Alberto Méndez,
Arcediano-Secretario."

EL EQUIPO MEJICANO. . .

Viene de la página 17

El Olimpia domina fuertemente en los últimos cinco minutos, pero la buena labor de Ojeda y Cerrilla I, da que salgan a descansar con el marcador 3x1.

Reaparecen.

Los nuestros fueron asesorados por los técnicos, y salen dispuestos a quitar la ventaja, y los mexicanos a no dejarse arrebatar el triunfo.

Diez salva la primera arrancada de sus paisanos. Cerrilla I saca la cara en un fallo de su compañero Guevara.

Se tira un corner contra el México y en el remate va fuera.

Nacho evita un goal enorme "pluscuamperfecto" de Polon, y da un corner que no trae consecuencias.

Domina otra vez el Olimpia.

El México es castigado y Freire malogra el avance. Un segundo castigo a los campeones Federales es aprovechado por Circula, que con un colocado cabezazo anota el segundo goal para el Olimpia.

Ambos keepers son amenazados por la vanguardia del ataque. Los dos "matrimonios" de zagueros defienden bien su "palomar".

EL MEJOR GOAL

El extremo derecha mexicano sale decidido a "comerse" el terreno que lo separa de Mas, burla a Egusquiza y repite con Diez, "endosando" un globito que desconcierta al Olimpia y cae a los pies del extremo izquierda y "machacá" un enorme cablegráfico que besa las mallas del Olimpia. González no pudo evitar el shoot y Mas tampoco pudo hacer nada por el goal, que como un rayo entró por el angulo.

Diez pasa a forward-center, para lograr que esta línea no continúe loca.

Melée en el hall de los chamacos y Nacho devuelve tres veces seguidas el esférico. El árbitro en una entrada de un back y un fordward, pita, concede penalty (¿por qué?) y Díez "empuja" un tiro colocado y perfora por tercera vez la casilla mexicana.

Protesta el público.

Los jugadores también. Estos últimos intentan retirarse, pero bien aconsejados vuelven al terreno.

Continúa el match.

Durísimo.

A la segunda jugada la "cámara húngara" que rondaba la cancha almendarina cinco minutos antes, hizo acto de presencia.

Boxéase.

Hay patadas.

Hacen entrada los azul-todo y el árbitro, principal factor del "revoltillo" suspende el partido. Llevaban jugando 10 minutos del segundo time y el marcador señalaba 4x3 a favor de los mexicanos.

AL TERMINAR

Nosotros preguntamos al árbitro por qué había concedido el penalty y nos contestó que por empujar el defensa al jugador del Olimpia. Preguntamos a ocho o diez personas amigas nuestras que estaban en la glorieta del Hispano y nadie comparte la opinión con el árbitro. Exceptuemos al olimpista Brañas que nos aseguró que hubo penalty, nosotros tampoco lo vimos, y sólo nos limitaremos a censurar su arbitraje por lo poco que hizo por cortar el juego duro.

Y felicitar a los chamacos por su victoria moral.

LOS PRELIMINARES

A las dos menos diez—cuando aun no estaban abiertas las taquillas—salieron al field los componentes del Athletic America Club, equipo integrado por muchachos del patio, y el Jovellanos, once de Segunda Categoría reforzado con elementos de otros clubs.

A las órdenes de Buizán se dió comienzo al primer tiempo de treinta minutos, dominando los criollos, pues solamente en dos ocasiones hicieron trabajar a Perico, su keeper. Faltando dos minutos para terminar este half, Julio López, el centro delantero se internó por el ala derecha y él solo, driblando medios y defensas consiguió el primer goal con un shoot de derecha.

El segundo goal lo consiguieron los criollos a los pocos minutos del segundo tiempo en un oportuno remate del interior izquierdo. A los pocos momentos de ese goal, vino el tercero en un corner directo tirado por Evelio; luego vino cuarto y el quinto.

Un fallo de Mario y una salida en falso de Perico dió al Jovellanos oportunidad para hacer el goal de la honrilla.

Y con anotación de 5x1 terminó el juego a favor de los cubanos.

ATHLETIC Y CASTELLANOS

Después salieron los fiñes del Atlético (los ahijados del currillo Pepe Reina) y los "papás" del Castellanos. Ganaron estos últimos con anotación de 1x0.

JUEZ DE LINEA

DE LA MULTITUD

que ha usado nuestra preparación o que la está usando en la actualidad, jamás hemos sabido de ninguno que no haya quedado satisfecho del resultado. No pretendemos nada que no haya sido ampliamente justificado por la experiencia. Al recomendarla a los enfermos no tenemos más que hacer referencia a sus méritos. Se han obtenido grandes curaciones y de seguro que se obtendrán muchas más. No hay y podemos asegurarlo honradamente, ningún otro medicamento que pueda emplearse con mayor fe y confianza. Alimenta y sostiene las fuerzas del enfermo durante esos períodos en que falta el apetito y los alimentos no pueden digerirse. Para evitar las falsificaciones ponemos esta marca en cada botella de la

"Preparación de Wampole" y sin ella ninguna es legítima. Es tan sabrosa como la miel y contiene una solución de un extracto que se obtiene de Hígados Puros de Bacalao, combinados con Jarabe de Hipofosfitos Compuesto y Extracto Flúido de Cerezo Silvestre. Eficaz desde la primera dosis. El Dr. G. Custodio, de la Habana, dice: "Por espacio de muchos años he venido prescribiendo la Preparación de Wampole, habiendo tenido ocasión de comprobar muchas veces sus propiedades altamente tónicas y restauradoras." La original y genuina Preparación de Wampole, es hecha solamente por Henry K. Wampole & Cía., Inc., de Filadelfia, E. U. de A., y lleva la firma de la casa y marca de fábrica. Cualquier otra preparación análoga, no importa por quien esté hecha, es una imitación de dudoso valor. En las Boticas.

LA VELADA DE APERTURA DE LA EXPOSICION DE LABORES DE LAS ESCUELAS "JOVELLANOS", DEL CENTRO ASTURIANO

Aspecto de la mesa presidencial de la Velada con que el Centro Asturiano inauguró anoche la Exposición de las labores de las escuelas "Jovellanos", en los salones de la "Juventud Asturiana"

Con una magnífica velada presentó anoche el plantel "Jovellanos", del Centro Asturiano, la magna labor de sus escuelas. Los amplios salones de la simpática sociedad "Juventud Asturiana resultaron pequeños a pesar de su gran capacidad, para que los concurrentes, en grado máximo anoche, pudieran apreciar cada obra, cada detalle: las mil filigranas artísticas, que han salido, algunas, de manos de pequeñas muñequitas que da gloria verlas.

Brillante labor de los alumnos; brillantísima la de sus maestros y directores diurno y nocturno, señores Abelardo López y Eladio Blázquez. Plena satisfacción disfrutaron anoche los asturianos amantes de sus escuelas, los padres que acudieron a contemplar de cerca la obra de sus hijos, en todos los aspectos de la enseñanza.

Y satisfacción intensa debieron experimentar todos y cada uno de los miembros de la Sección de Instrucción al ver el sazonado fruto de sus esfuerzos, de sus luchas, de sus anhelos, en una hermosa realidad que en su oportunidad reconoció la primera autoridad escolar de este distrito, el doctor Leopoldo Massana, presidente de la Junta de Educación.

La velada

Abrió ésta el señor Manuel Muñiz presidente del Centro Asturiano, con breves palabras. A continuación, el coro de alumnos cantó el Himno Nacional, que todos escucharon puestos en pie.

Después, el director de las clases nocturnas, señor Abelardo López, pronunció un hermoso discurso, dedicando un saludo cariñoso a la primera autoridad escolar del distrito, que honraba el acto con su presencia; al presidente del Centro y a los concurrentes, que venían a dar aliento con su presencia a los profesores y alumnos del plantel "Jovellanos", que durante el curso habían laborado rivalizando todos en el cumplimiento de su deber, para que al llegar este momento pudieran admirar el resultado de aquella labor constante y tesonera que día tras día, noche tras noche, se realizó en las escuelas del Centro Asturiano.

En breves períodos, llenos de floridas imágenes, describió la colaboración de sus compañeros y el interés con que los alumnos trabajaron, secundando los esfuerzos de sus maestros, el cual estaba demostrado en los trabajos allí expuestos, más elocuentes en los hechos que en las palabras.

La mesa presidencial

En la mesa presidencial ocuparon el lugar de honor el doctor Leopoldo Massana, presidente de la Junta de Educación; el señor Manuel Muñiz, presidente del Centro Asturiano; Aurelio Peón, presidente de la Sección de Instrucción Pública; Nicanor Fernández, vicepresidente del Centro Asturiano; Fermín González, vicepresidente de la Sección de Instrucción; Rafael Pola Montoro, secretario de la Sección de Instrucción; el director de las clases diurnas, doctor Eladio Blázquez.

El programa

Fué cumplido el programa, mereciendo cada número aplausos fervorosos, cálidas ovaciones, tributadas a las pequeñas artistas que con verdadera maestría tenían a su cargo el desempeño de los papeles.

En nombre de la Sociedad Jovellanos habló el alumno señor Germán Gómez, el que fué aplaudidísimo por el acierto con que desarrolló su oración, en la que intercaló, sabiamente, los aspectos de la fiesta, con la instrucción, el culto a la patria, la institución "Jovellanos", y la fraternidad de dos pueblos de Cuba y España.

Aplaudidísimo fué el coro de las "Violeteras", representado por las alumnas del grado medio.

Nutridos aplausos obtuvo la Estudiantina de la Juventud Asturiana que, con gran maestría, ejecutó selectas piezas de su repertorio.

El doctor Massana

Hizó uso de la palabra el doctor Leopoldo Massana, quien, a continuación de un exordio brillante, leyó las siguientes cuartillas:

"La vida no es otra cosa que sacrificio; díjolo así el Apóstol máximo de nuestra epopeya libertadora, y diónos el ejemplo sublime al caer en Dos Ríos, desplomado de su brioso corcel defendiendo la independencia patria. Ni el sacrificio tiene límites, ni los pueblos pueden, ni deben, detenerse en la marcha progresiva de la civilización, porque haya necesidad de realizar esfuerzos, algunas veces superiores a las fuerzas de que se disponen; las fuerzas, en esos casos se hacen, y se hacen por la mutua cooperación, por el interés colectivo de vencer, no para que los hombres obtengan honores que paguen el ridículo precio de su vanidad, ni para que el lauro de la victoria sea bandera de granjerías, se vence, para hacer más feliz la humanidad, para que los pueblos vivan mejor, amparados por sus propios derechos; para que la justicia impere, para que el amor fraternal no sea una mentira ni se torne en convencionalismo torpe y funesto; para que la cultura sea culto reverente que conmueva los corazones y nos disponga al mejor cumplimiento de todos nuestros deberes.

Y producto de esos sacrificios, de una perseverancia sin igual, es, a no dudarlo, esta magnífica organización escolar que sostiene con la fe inquebrantable del que sabe triunfar, el Centro Asturiano de la Habana, que prestigia nuestra escuela primaria y cubre de gloria inmarcesible, el nombre de aquel gijonés ilustre que, en el campo de las letras y de las ciencias, supo honrar la patria en que naciera, la España de sus anhelos.

Las escuelas "Jovellanos" son modelos y, entre las de su clase, nada hay que las mejore. Su labor, es fecunda y efectiva. Sus maestros, trabajan, amando mucho lo que producen por el esfuerzo diario de una función ingrata y poco estimada; pero de una importancia extraordinaria y jamás igualada. Aquí, en las aulas de las escuelas "Jovellanos", se hace patria, se siente el deseo de vivirla feliz, grande y capaz; se mantiene el propósito de ser bueno para que la patria lo sea también, siendo considerada por las otras naciones del orbe. Yo he presenciado los exámenes de estas excelentes escuelas, y puedo, por tanto, dar la sensación de que si todos los que tienen con qué hacerlo, lo hicieran, como lo hacen los españoles, la felicidad de Cuba, impulsada desde la escuela primaria, aseguraría nuestro porvenir como unidad civilizada para brindar el ejemplo de la más sincera fraternidad a los demás pueblos que nos observan y a los cuales debemos convencer de nuestra más plena capacidad para el disfrute de la libertad y de la vida propia de pueblo civilizado.

Gaspar Melchor de Jovellanos, honra de la patria española y gloria de las letras castellanas, es algo así como la evocación inmanente que da a las escuelas de su nombre, luz y vida, levantando el espíritu de sus educadores y estimulando, por el esfuerzo común de los valores propios, a sus aplicados educandos. Aquí, todos ellos, maestros y alumnos, viven íntimamente identificados en la ardua tarea del aula, reflejando en su actuación, siempre brillante, el interés supremo de ser útiles a esta patria, por cuyo engrandecimiento tanto y tanto luchan, ya que tanto y tanto la quieren y por su porvenir se desvelan.

La exposición que se presenta ante nuestra vista es valor efectivo que despierta el deseo de su más amplia exteriorización, para que el pueblo conozca todo lo que en las escuelas "Jovellanos" se hace en beneficio de la enseñanza del niño cubano, llevando al ánimo de los que piensan en lo futuro incierto que, cooperaciones como ésta, que hace más de treinta y cuatro años nos viene brindando el Centro Asturiano de la Habana, son las que hacen falta, ya que ellas tienen a reafirmar la independencia de Cuba por medio de la instrucción y de nuestras virtudes, para que esa bandera de la estrella solitaria y de las franjas blancas y azules, sea bandera de amor y de esperanza: bandera que una a los hombres todos de buena voluntad para que la amen más y sea también mayor la cordialidad entre los que a su amparo convivimso.

Satisfecho puede, y debe, estar el Centro Asturiano, de la gestión de sus bien organizadas escuelas "Jovellanos"; y esta noche de fiesta, de júbilo intenso, deseo hacer pública felicitación para esos legionarios de la escuela que, sin otro ideal que el de la propia escuela, rinden esta jornada, más que brillante, de gloria, de luz, de patriotismo y de humanidad. Aplaudirlos, es un acto de justicia; y para ellos tengo yo, a más del aplauso, un voto, muy sincero, por su ventura personal.

Centro Asturiano: recibe en estas palabras mías la congratulación de la Junta de Educación de la Habana, por lo mucho que haces y lo mucho que prometes, con el ruego de un estímulo mayor, para que tu obra perdure por todos los siglos, con el aplauso de un pueblo, que agradece lo que por él haces.

He dicho".

Una gran ovación premió su discurso.

Merecidas ovaciones recibieron Angelita Cortina, en su recitación de la poesía "La Muñeca" y Conchita Fernández, de siete años, interpretando "El Sueño", que fué premiada con una hermosa muñeca.

Antonia González, con el soneto "El Idioma Castellano"; Eduviges González y Esther Luege en "El el Cielo y en la Tierra".

Hermosísimo el diálogo "La Marquesita y la Mendiga", por las hermanitas Olga y Elvira Rey.

Aplaudidísima A. del Gallo, por su hermoso recital "La Bandera Cubana", de Bonifacio Byrne.

Y entre los alumnos: Marcelino González, en "La Fortuna del Asturiano" y en el diálogo "Duda Histórica", acompañado por Jesús Díaz.

Roberto Cabrera, en "El uelo", de Juan de Dios Peza.

"El Himno a la Bandera Españo-

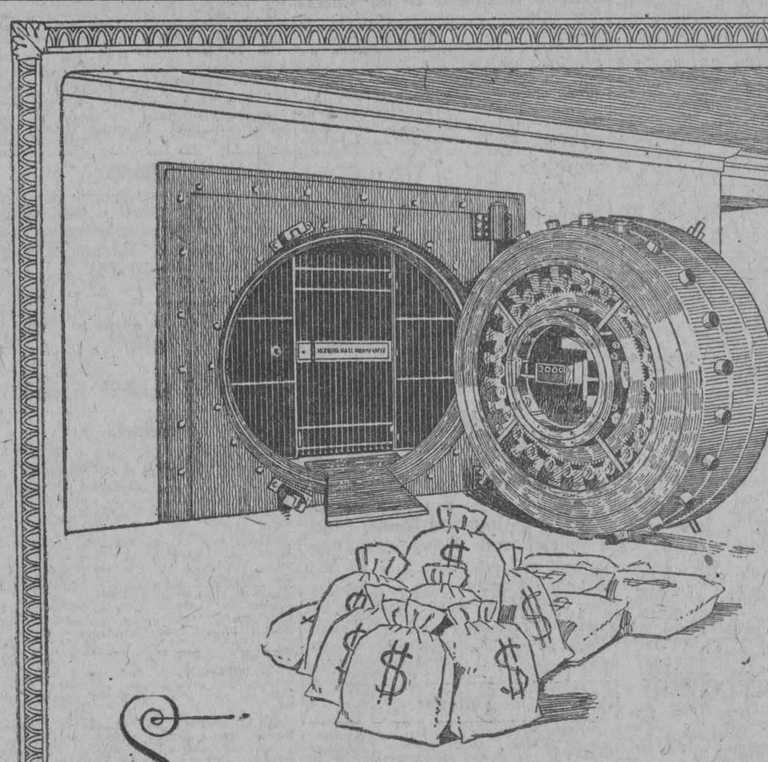

Si The National City Bank of New York, The Royal Bank of Canada, The Bank of Nova Scotia, N. Gelats y Cia., Zaldo y Cia., etc. etc.

han comprado solares en nuestro reparto, es porque están convencidos sus directores que hay tanta seguridad en esa inversión, como si tuvieran su dinero en sus respectivas bóvedas.

INVIERTA SU DINERO. NO ESPECULE

REPARTO MIRAMAR Y ALTURAS DE MIRAMAR

Administradores

Enrique A. Sardiña y Nicolas G. Mendoza

Amargura Nº 23. Telefono A 1833.

NOTAS POLITICAS

Viene de la página 14

recibiéndonos amablemente y diciéndonos: "El almuerzo y entrevista obedeció solamente a mis deseos de contar con todo el respeto y consideración en la aspiración que mantengo, lo que me ha sido ofrecido por el honorable señor Presidente de la República, quien se propone mantener la mayor imparcialidad en los próximos comicios, lo que ya ha manifestado reiteradamente, agregando, eso ha sido todo."

Y nos autorizó para que así lo hiciéramos constar.

EL HOMENAJE AL DOCTOR SANTOS JIMENEZ

Extraordinario éxito ha obtenido en sus gestiones la Comisión Organizadora del banquete-homenaje al doctor Rafael Santos Jiménez, que se celebra en el día de hoy en el hotel Saratoga, situado en Prado esquina a Dragones.

Decimos que extraordinario éxito, porque pasan de doscientas las adhesiones a este acto, a que el doctor Santos Jiménez hubo de sostener ante la Junta Central Electoral la recusación establecida por el Miembro Político Suplente del Partido Democrático señor Aurelio Martínez Arizala contra el ex Secretario de la Junta Municipal Electoral, doctor Sergio Potts.

Los señores Presidentes de Comités "Pro Miguel Mariano Gómez" en los distintos barrios no solo se han sumado a este homenaje, sino que accediendo a petición que les hiciera una comisión designada al efecto, han adoptado medidas para concurrir con nutrida representación así como con sus respectivos estandartes.

Invitados de honor a este homenaje por acuerdo expreso de la Comisión, son los doctores Miguel Mariano Gómez, Orestes Ferrara, Ricardo Dolz, José Manuel Cortina, Juan Gualberto Gómez, los cuales han prometido asistir.

La Comisión ha determinado que hagan uso de la palabra en este acto no más de tres personas, las cuales serán: el designado para ofrecer el homenaje, el doctor Santos Jiménez y el doctor Miguel Mariano Gómez.

Una vez terminado el almuerzo, el doctor Santos Jiménez será acompañado hasta su morada, San Nicolás 76, por todos los comensales, así como con las representaciones de los barrios a las que a su vez acompañarán dos chambelonas.

El sexteto Boloña ha sido el escogido para amenizar el acto con las dos chambelonas de referencia.

SERAN OBJETO LOS DOCTORES MIGUEL MARIANO GOMEZ Y CARMELO URQUIAGA DE UN GRAN HOMENAJE EN EL TEATRO NACIONAL

Anoche se reunió el Ejecutivo de la Juventud Popular de la Acera del Louvre bajo la presidencia de Miguel Miguel. Se acordó cumplir el acuerdo de 6 de mayo, referente a homenajear a los candidatos del Partido doctores Carmelo Urquiaga y Miguel Mariano Gómez, con un gran banquete en el Teatro Nacional, en la noche del 30 de agosto, fijándose la cuota del cubierto en diez pesos. Se designaron las comisiones que entenderán en la organización de tan magno acto político y social.

SOCIEDAD DE BENEFICENCIA DE NATURALES DE CATALUÑA

E. P. D.

EL SEÑOR

JOSE PUJOL Y GUINART

SOCIO NUMERO 5

HA FALLECIDO

Y dispuesto su entierro para las 4 y media de la tarde del día de hoy, domingo 18, el que suscribe, en su carácter de Presidente y en nombre de la Directiva, invita a los señores socios a que acompañen su cadáver desde la casa mortuoria, Apodaca 2, altos, hasta el Cementerio de Colón, cuyo favor les agradecerán.

Habana, 18 de julio de 1926.

Eudaldo Romagosa, Presidente.

P. 553. 1-d. 18 Jl.

FUNERARIA DE PRIMERA CLASE

ALFREDO FERNANDEZ

Teléfono A-4348. San Miguel, 63

M.E.C.D. 2016

ANUNCIOS CLASIFICADOS

ULTIMA HORA

ANUNCIOS CLASIFICADOS DEL "DIARIO DE LA MARINA"

LISTA DE LAS AGENCIAS DE LOS ANUNCIOS CLASIFICADOS

Nº 1.—Vidriera de Tabacos. Obispo y Cuba.
Nº 2.—Vidriera de Tabacos. Oficios núm. 32.
Nº 3.—Vidriera de Tabacos, Hotel París, Zulueta y Misión, teléfono A-0015.
Nº 4.—Vidriera de Tabacos Café Marte y Belona.
Nº 5.—Vidriera de Tabacos Café El Imperial, Galiano y Zanja.
Nº 6.—Almacenes "EL ENCANTO" Galiano y San Rafael.
Nº 7.—Almacén EL AGUILA, (Víveres), Neptuno y Aguila.
Nº 8.—Panadería LA FLOR DE GALIANO, Galiano número 11.
Nº 9.—Farmacia SANTA AMALIA, Consulado y Animas.
Nº 10.—Vidriera "EL GALLO" Mercado de Colón 25.
Nº 11.—LA SORPRESA, Vidriera de Tabacos. Calzada del Monte y Arroyo.
Nº 12.—LA VILLA DE NOVELGAS, Víveres Finos. Belascoain núm. 118.
Nº 14.—Vidriera de Tabacos café "El Mundo", Reina esquina a Chávez
Nº 15.—EL GATO BLANCO, Billetes. Belascoain y Neptuno.
Nº 16.—Vidriera de Tabacos, Café Manhanttan, San Lázaro y Belascoain.
Nº 17.—Guillermo Valdés, Barbería. Aramburo 36.
Nº 18.—Vidriera de tabacos cafe Las Delicias, San Rafael esquina a Campanario.
Nº 19.—Vidriera Café Moderno, Infanta y San Rafael.
Nº 20.—LAS AVENIDAS, Vidriera de Tabacos, Carlos III e Infanta.
Nº 21.—LA ESQUINA DE TEJAS, Vidriera. Monte 509 e Infanta.
Nº 22.—Manuel Montenegro, Víveres San Francisco y Buena Ventura, Víbora.
Nº 23.—LA OFELIA, Víveres. Teléfono: I-5538. Luz Caballero y Avenida Acosta.
Nº 24.—Agencia 24. Juan Seijas. Cerro 875.
Nº 25.—El Cisne, Almacén de Víveres, San Lázaro esquina a N, (Vedado).
Nº 26.—Café EL ESCORIAL, San Lázaro 388.
Nº 27.—LA LUNA, Almacén de Víveres. Calzada y Paseo, Vedado.
Nº 28.—Ricardo Carmendía, Obispo y Compostela.
Nº 29.—LA MARAVILLA, 10 de Octubre y San Mariano, Víbora. Telf. I-1291.
Nº 30.—Café IMPERIAL, Línea 153 entre 18 y 20.
Nº 31.—Eliseo Guzmán, Farmacia San Ramón, 10 de Octubre 614, Víbora. Telf. I-1242.
Nº 32.—El Almacén de Florida, bodega, Florida esquina a Esperanza.
Nº 33.—Delfín Fernández, Vidriera de Tabacos, café "La Parra". 10 de Octubre 147. Puente de Agua Dulce.
Nº 34.—"El Globo", bodega, Vives y Figuras.
Nº 35.—Luis M. de Laosa, Farmacia. Salud esquina a Lealtad.
Nº 36.—Francisco Rodríguez. Vidriera de Tabacos. Café El Chalet. 23, esquina a 12. Vedado.
Nº 37.—La Palma. Bodega. San Lázaro, esquina a Campanario.
Nº 40.—Pedro Muñiz Carrera, Beltrán y Vista Hermosa, Correos, Jacomino.
Nº 41.—Alvarez y Fernández, jardín "El Crisantemo", 23 esquina a J, (Vedado).
Nº 42.—La Flor de Oriente, bodega, 11 esquina a K, (Vedado).
Nº 43.—Francisco Venta, taller de carrocería, Agua Dulce número 10.
No 44.—La Moderna, Panadería y Galletería, Real número 83. Marianao.
No. 45.—El 10 de Octubre, Tienda Mixta, 10 de Octubre 763. Reparto "Santa Amalia".
No. 46.—"La Palma", Víveres y Ferretería, Calzada de Arroyo Apolo número 20.
Nº 47.—"Luyanó Moderno", Café, Helados y Lunch. Luyanó y Concha.
Nº 48.—La Deportiva. Víveres y Licores. Porvenir y Milagros. Lawton, Víbora.
Nº 49.—La Verdad. Ferretería y Loza. Concepción y Avenida de Acosta. Reparto Lawton.

INDICE POR SECCIONES DE ANUNCIOS CLASIFICADOS

	Sección.
ALQUILERES DE CASAS	1
ALQUILERES DEPTS. . .	2
ALQUILERES HABITS. .	3
ANIMALES.	4
AUTOMOVILES	5
BONOS Y CREDITOS . .	6
COMPRA-VENTA DE OBETOS.	7
DINERO E HIPOTECAS.	8
ENSEÑANZAS.	9
EMPLEOS-Demandas. . .	10
EMPLEOS-Ofertas. . . .	11
ESTABLECIMIENTOS. .	12
FINCAS RUSTICAS. . .	13
FINCAS URBANAS. . .	14
HOSPEDAJES.	15
INSTRUMENTOS DE MUSICA.	16
MAQUINARIA.	17
MUEBLES Y PRENDAS.	18
PARA EL HOGAR. . . .	19
PARA LAS DAMAS. . .	20
PERDIDAS.	21
SIRVIENTES-Demandas .	22
SIRVIENTES-Ofertas. . .	23
SOLARES YERMOS. . .	24
SOLICITUDES. Varias. .	25
VARIOS. Agencias de colocaciones, etc. . . .	26

1. ALQUILERES CASAS

Habana

SE ALQUILAN

espléndidos bajos de Aguiar 113, entre Teniente Rey y Muralla, propios para almacén. Llave en los altos. Informan en Avenida República 386, altos. U-4823. U H 31564 22 jl.

SUBIRANA Y PEÑALVER

Se alquilan bajos y altos con sala, comedor, tres cuartos, baño intercalado completo, calentador, cuarto criados, servicio y cocina. Las llaves en el puesto de frutas. Precio: 60 pesos.

PEÑALVER Y SUBIRANA

Se alquilan bajos y altos con sala, dos grandes cuartos, baño completo y cocina. La llave en el puesto de frutas. Precio: 40 pesos. U H 32373 25 jl.

SE alquila la bonita casa Malecón 92, bajos, esquina a Lealtad, con sala, comedor, 4 cuartos, baño y cocina. Informes Reina 82, teléfono A-1805. U. H. 32412 20 jl.

ALQUILERES DE CASAS

SE alquilan los modernos altos y bajos de Jesús María 124 y 124-A, casi esquina a Egido, $65. Informes Muralla 93. U H 31457 18 jl

SE alquila la espaciosa planta alta casa moderna, Estrella 44, entre Rayo y San Nicolás, sala, saleta, cinco cuartos, saleta al fondo, corrida, baño intercalado y de criados, agua caliente en los servicios. Para verla, de 10 a 11 1|2 y de 4 a 5 1|2. Aguila 27. Teléfono A-9021. J. Barreiro. U H 32216 22 jl.

Local de 500 metros en la zona comercial próximo a los muelles se alquila para almacén, depósito, etc.. Precio de situación. Inquisidor 4. U. H. 32282 20 jl.

VIVA en Estrella 69 y San Nicolás, una cuadra de Reina, más barato que en los repartos, moderna, con todo confort, agua garantizada, captada de Vento por sistema acumulativo, demás detalles por Teléfono M-3583. Véase a cualquier hora Proposiciones: Galiano 90. U. H. 31675 20 jul.

SE alquila la espléndida casa de esquina, Virtudes 70, altos y bajos, con todo el confort moderno. En el bajo hay sala, cuatro cuartos, gran garage para dos máquinas, baño y servicio. En el primer piso, sala, gran saleta, amplio hall, 3 grandes cuartos con closets y baño intercalado, lujoso comedor, pantry, gran cocina, despensa, cuarto y servicio de criados. En el segundo piso, dos cuartos grandes, con baño completo y closet-ropero. Se alquila toda junta. La llave en el 68. Informes teléfono F-2799. U. H. 32136 20 jl.

Esquina ideal para cualquier negocio próxima a desocuparse se alquila para el 1o. de agosto. Compostela y Amargura. Informes O'Reilly 81. U. H. 32283 20 jl.

CORRALES 255 CASI ESQUINA A RASTRO

Se alquilan unos hermosos altos compuestos de sala, comedor y tres habitaciones a la brisa, acabados de pintar. La llave en la bodega de la esquina. Informan en Paula y Egido, teléfono M-9272. U. H. 32393.—20 jl.

SE ALQUILAN

los altos de Lealtad número 40, con sala grande recibidor, 4 cuartos, comedor al fondo, galería con persianas, baño completo, habitación grande en la azotea, a dos cuadras del Malecón, acera de la brisa, su precio $125. Se alquilan los bajos de Lealtad número 38 con sala, saleta, comedor, 4 cuartos, cocina de gas, baño completo, patio, traspatio, acera de la brisa. Su precio $100. Teléfono A-3218. Los demás informes Obrapía número 61, altos. U. H. 32385 18 jl.

CASI frente a la Secretaría de Obras Públicas en oPrvenir 2, se alquila una casa de tres pisos y el piso bajo se quedará para establecimiento si se presenta una buena oferta. Informan en el teléfono F-5643. U. H. 32427.—20 jl.

SE alquilan los claros y frescos bajos de San Lázaro 87, sala grande, saleta, 3 cuartos y uno de criados y cocina de gas. Precio módico. La llave en los altos. U. H. 32493.—24 jl.

ARAMBURO 42. Alquilo casa cuatro habitaciones, cuarto de baño completo, sala, saleta, comedor, cocina gas, servicio criados. Precio: 70 pesos. Llave en el segundo piso. Informan: Librería Albela. Teléfono U-5783. U. H. 32506 19 jl

$32.00

altos chicos, propios para matrimonio, con luz, cocina, servicios completos, se alquilan en Ayesterán 12 entre Lugareño y Bruzón. U. H. 32526.—19 jl.

SE alquila el alto de Lealtad 125,-A, altos, con sala, saleta, tres cuartos y uno en la azotea, comedor al fondo, baño completo, es casa moderna, a media cuadra de San Rafael. Alquiler módico. Informan en La Filosofía, Telf. A-4564. La llave en la bodega. 32571 25 jl.

SE alquilan el bajo San Lázaro 319-A y el alto San Lázaro 317-A entre San Francisco y Espada, frente al Cine Florencia. Tienen sala, comedor, dos cuartos grandes, baño moderno de cuatro piezas y servicios aparte para criada. Precios $70 y $80 respectivamente. Las llaves en el café de la esquina. Informes: Teléfono F-4194. 32575 20 jl.

EN $45 m. o. y dos meses en fondo, se alquila la bonita casa Antón Recio 17, altos, casi esquina a Máximo Gómez. Sala, comedor, dos cuartos, patio, cocina y demás. Agua abundante a todas horas. Informan teléfono I-2290. 32588 23 jl.

COCINA y comedor, se alquila en Galiano y Dragones, entrada por Dragones 44, altos, casa de huéspedes. 32592 19 jl

TINTOREROS

Se alquila un local casi sin alquiler $30, contrato, barriada, terreno para las máquinas. Lacret y pasaje Oeste, Santos Suárez. Vea el cartel. 32574 19 jl.

SE alquilan dos bonitas casas en Infanta 54, esquina a Desagüe, con sala, comedor, baño, dos cuartos, cocina y patio, una en $35; otra en $40. En la fonda informan. 32551 20 jl.

AGUIAR 47 y Refugio 29. Alquilo pisos ocho y cinco piezas. Próximo a oficinas. $80 y $70. Dos meses o fiador. Informan: primero, derecha. Teléfono A-3002. 32563 21 jl

CONCORDIA 135, se alquilan los altos de esta casa, compuestos de sala, saleta, cuatro cuartos, comedor al fondo, cocina, baño moderno y servicio de criados. Informes, teléfonos I-5285 e I-5286. 32565 25 jl.

SANTA Clara 14, un buen local para almacén o depósito, una cuadra del Muelle de Luz, montado sobre columnas. La llave en los altos. Informan Oficios 20. 32552 22 jl

TEJADILLO, 10, BAJOS

construídos con todo el confort, comodidades necesarias, a propósito para familia que le guste vivir con decencia. Informes en la misma. 32546 20 jl.

SE alquila Tenerife 14, altos, con sala, saleta, dos cuartos y uno alto. Informan en los bajos. 32593 22 jl

SAN LAZARO 140 entre Aguila y Blanco, se alquilan los altos, frescos y con abundante agua. Sala, comedor, tres hermosos cuartos. Teléfono A-6259. 32589 20 jl

ALTOS fresquísimos a cinco minutos del Vedado, cuatro cuartos, $30. Su dueño, Belascoain 31, de 5 a 6 tarde. 32605 20 jl.

SE alquilan lindos altos para familia corta de gusto. Consulado 7 y 9, casi esquina a Prado. 32641 20 jl.

SE alquila en casa moderna el segundo piso alto de Manrique 39, compuesto de sala, antesala, cuatro habitaciones, expléndido baño con todos los requisitos sanitarios, amplio comedor, cocina y calentador de gas, cuarto y servicio de criados. La llave en la misma. Informan: Teléfono A-6420. 32636 20 jl.

ALQUILERES DE CASAS

SE alquila el piso principal de la moderna y fresca casa San Nicolás 46. Sala, saleta, tres cuartos, baño intercalado con todos sus servicios sanitarios modernos, comedor, cocina de gas y servicio de criados. La llave en los bajos. Informes: Teléfono A-6420. 32635 20 jl.

A PRECIO de situación, se alquila el segundo piso de Cárcel 27, esquina a San Lázaro, con vistas a Prado y Malecón. Sala, saleta, comedor, cuatro habitaciones, baño. 32626 27 jl.

SETENTA pesos, San Lázaro 66, bajos, a una cuadra del Prado. Sala, antesala, tres cuartos, cuarto de baño con ducha, lavabo e inodoro, cocina. Informan en el F-4159. 32627 23 jl.

ALQUILO a personas de moralidad, casa San Lázaro 101, bajos, casi esquina a Galiano. Sala grande, dos ventanas, tres cuartos, uno alto. Informan en los altos M-8023. 32654 21 jl.

SE alquila el fresco y elegante segundo piso de Gloria 188, con sala, comedor, tres habitaciones, baño y servicios modernos. Informan Mercado de Tacón 15 y 16. Teléfono M-3505. La llave en la carpintería de enfrente. Ultimo precio: $50.00. 32660 22 jl.

ALTOS, COMODOS Y FRESCOS

Alquilo J. del Monte 156. Sala, saleta, tres cuartos, uno azotea, gabinete, terraza en $70. Llave al fondo. Informes: Monte 350, alto. Teléfono M-1365.

CASAS POR ESTRENAR

Víbora, se alquilan, Pocito 8 altos, $55 Tiene cinco cuartos, sala, saleta, baño intercalado, cocina y calentador de gas. La llave en la bodega. Informes: Monte 350, altos. Teléfono M-1665.

POCITO 10. LETRA A

por Delicias, alquilan bajos, tres cuartos sala y comedor, baño, cocina de gas $40 Fresco, cómodo, bonito. La llave allí. Informes: Monte 350. Teléfono M-1265.

SOTANO DE 106 METROS

planos, 2 1|2 puntal, alquila. Pocito 10 por Delicias, Víbora y ventilado, propio para distintos fines. La llave allí. Informes: Monte 350, altos. Tel. M-1265. 32649 21 jl.

SE alquila local de 900 metros de superficie en Zulueta y Gloria, ocupado antes por el periódico El Heraldo. Informes: Tel. FO-1377. 32702 20 jl.

SE ALQUILA

San Ignacio esquina a Acosta, los altos muy ventilados, compuestos de sala, saleta, cuatro cuartos, cocina de gas con calentador, baño intercalado, con abundante agua. Tiene bomba Prat. Hay dos casas iguales. En la bodega la llave. Su dueño calle 12 y 15, Vedado. Tel. F-1021 32615 1 ag.

SAN LAZARO 171

Se alquilan los bajos con sala, comedor tres cuartos y demás servicios. Informa Sr. Alvarez. Mercaderes 22, altos. El papel dice donde está la llave. 32634 21 jl.

COMODA Y BARATA CASA

Se alquila en la calle de Agustín Alvarez 20, a una cuadra del Nuevo Frontón y dos de Belascoain, con sala, saleta, tres habitaciones y demás servicios. Informa Sr. Alvarez. Mercaderes 22, altos. El papel dice donde está la llave. 32632 21 jl.

CERCA DE BELASCOAIN

Se alquilan los lujosos altos de la letra G de la casa San José 124, entre Lucena y Marqués González, con sala, saleta, tres habitaciones, salón de comer, cuarto de criado y doble servicio sanitario con calentador. Informa señor Alvarez. Mercaderes 22, altos. El papel dice donde está la llave. 32633 21 jl.

CASITA COMODA

Alquilo Castillo 45 E por San Ramón, en $34. Llave bodega Pila. Informes: Monte 350, alto. Teléfono M-1365. 32649 21 jl.

INDUSTRIA 19

Altos, izquierda y derecha, y bajos, izquierda, compuestos de recibidor, sala, 4 habitaciones, baño intercalado, comedor, cocina, habitación y servicios de criados. Las llaves en la bodega de Genios. Informes: O'Reilly 39, bajos. 32665 22 jl.

INDIO 14, casi esquina a Monte, se alquilan frescos altos, compuestos de sala, saleta, cuatro habitaciones, baño intercalado, comedor, cocina y calentador de gas, cuarto y servicios de criados, todos con ventanas al exterior, siendo los altos más frescos de la Habana. Llave en el No. 16, encargado. 32703 22 jl.

CASA 58 pesos, Infanta 18, de sala, dos cuartos, comedor, cocina, baño, todo moderno, en Neptuno 172. También hay un apartamento bonito. Precio 52 pesos. Informes. M-6823. U H 32704 20 jl.

SE alquilan los hermosos y frescos bajos, acabados de pintar de la casa de nueva construcción, situados en la calle San Miguel No. 300 entre Basarrate y Mazón, compuestos de sala, saleta, comedor al fondo, tres grandes cuartos, baño intercalado con todos los aparatos gran patio, cocina y calentador de gas, cuarto y servicios de criados, agua abundante. Puede verse todos los días de 8 a 11 y de 1 a 5 y para más informes al Teléfono A-4374. Precio rebajado. 32686 21 jl.

SE alquilan los amplios altos de San Nicolás 213, casi esquina a Monte, compuestos de sala, saleta, y tres habitaciones. Pueden verse a todas horas. Informes Teléfonos U-5137 e I-5107 La Oriental. Juan Clemente Zenea 129 y 131. 32681 25 jl.

APODACA 71, altos. Sala, saleta, cuatro cuartos, comedor, baño, S., S., Llave en los bajos $60 y fiador. Dueño: Oquendo y Concordia, Botica. Teléfono U-3841. 32670 20 jl.

SAN Lázaro 362, segundo piso, con sala, tres cuartos, baño intercalado, comedor al fondo, cuarto y servicios de criados. Informan U-4793. 32695 21 jl.

EN 50 y 30 pesos alquilo casa muy grande y otra más pequeña. Informan en Omoa y Fernandina, bodega. 32706 21 jl.

PARA ESTABLECIMIENTO

Local corrido, cien metros. Cristo 25, entre Teniente Rey y Muralla. Módico alquiler. 32676 20 jl.

SE ALQUILAN

dos naves. Ganan $40. Calzada de Zapata esquina a B. Doble línea de carritos por su frente. Servicio de azotea. Teléfono F-1023. 32683 21 jl.

SE alquila el segundo piso de San Rafael 111 compuesto de sala, saleta, comedor, tres cuartos, cuarto criado, baño intercalado y demás servicios modernos. Informes en el No. 107, bajos. 32674 22 jl.

SE alquilan en Hornos y Vapor, bonitos pisos, muy frescos, acabados de fabricar; a una cuadra del parque Maceo, compuestos de sala, recibidor, 2 cuartos, comedor, baño intercalado, cocina, renta cincuenta y cinco pesos mensuales. La llave en la carnicería. Informan Teléfono M-2837. 32663 20 jl.

Cerro

SE alquila en lo mejor del Cerro a una cuadra de la Calzada, y calle asfaltada, una moderna casa, compuesta de portal, sala, saleta, 3 grandes cuartos, baño intercalado, cocina de gas y electricidad. Precio $45. Informan Churruca 1-A. Cerro. 32110 19 jl.

SE alquilan los modernos altos de Cerro 675, con balcón, sala, recibidor, cuatro cuartos, baño intercalado y servicio de criados. Informan en la misma y teléfono A-5867. 32561 25 jl.

SE alquilan dos casas acabadas de fabricar, una de planta alta y la otra de baja; la planta alta, compuesta de sala, saleta, dos cuartos, comedor y baño con agua caliente y cocina de gas y cuarto de criada en la azotea con servicio; y la baja con sala, dos cuartos, comedor, baño con agua caliente y cocina de gas en Primelles 37 en el Cerro, a dos cuadras del Paradero. Informan en Primelles 39. 32620 21 jl.

ALQUILERES DE CASAS

Jesús del Monte—Víbora

EN lo mejor de la Loma del Mazo se alquila una espléndida casa rodeada de jardines y fresquísima; compuesta de portal, terraza, sala, comedor, hall, 6 habitaciones y baño completo, cocina, 2 habitaciones de criado y garage a una cuadra del Colegio "Champagnat" y Nuestra Señora de Lourdes. Precio 150. Informes al lado I-2484. E. 1440.—Ind. 15 Jn.

SANTO SUAREZ 3½

Se alquilan los altos con terraza, sala, comedor, cuatro cuartos, baño, cuarto de criados y cocina. La llave en el No. 1. Precio $60. U H 32373 25 jl

Se alquila un chalet en la calle Vista Alegre 14, entre San Lázaro y San Anastasio en punto alto y fresco, a dos cuadras de la Calzada, compuesto de seis cuartos 4 x 4, en los bajos y dos altos, con servicio independiente, baño intercalado, sala, recibidor, hall, y comedor y despensa, un garage para tres máquinas, abundante agua, pues tiene depósitos y bomba, cocina de gas y carbón y pantry, patio y traspatio. Precio módico. Informan al lado número 12. U. H. 32488.—31 jl.

SE alquilan varias casitas planta alta y bajos, con dos habitaciones, cocina, baño y servicios sanitarios, pisos de mosaico. Precio $15 con luz, hasta las 11 de la noche, dos meses en fondo o fiador solvente. Informan Cuba 31, bufete doctor Oscar Fernández, teléfono A-7060. Las llaves en poder de la encargada. Reparte Ojeda, calle Herrera núm. 25, Pasaje entrada, derecha, Luyanó. 32548 22 jl.

EN Santos Suárez, se alquila una hermosa casita acabada de fabricar, calle Unión esquina a Libertad, propia para matrimonio, muy fresca y con un gran patio, para cría. Se puede ver en la misma de 3 a 6 p. m. Teléfono A-5891. Pérez. 32555 22 jl

PARA COMERCIO E INDUSTRIA

alquilo en Arroyo Apolo, buena esquina, mampostería, agua, luz, teléfono, largo contrato, baratísima. para tostadero, taller, etc., paga menos contribución que en la Habana. Terreno sobrante. Informan en la misma, Agramonte y Gómez, Barrio Azul, teléfono I-1712. 32596 20 jl.

ALQUILO moderna casa en Avenida Estrada Palma 65 entre O'Farrill y Lagueruela, Víbora. Altos: recibidor, cuatro cuartos, baño y terraza. Bajos: sala, comedor, dos cuartos, baño intercalado, repostería, cuarto de criados, jardín y portal. La llave en la bodega La Cubana. Informes Teléfono A-6420. 32637 20 jl.

VIBORA. Alquilo altos de San Francisco y San Anastasio, cinco cuartos, baño completo, mucha agua, muy reajustada. Informan en la misma y por el Teléfono I-1622. Café Los Castellanos. 32613 21 jl.

BUENA Vista, se alquila un espléndido chalet moderno, lujosa casa, todas comodidades, agua abundante, jardín, frutales, garage. Informan: Teléfono F-1691. 32621 22 jl.

SE alquila la fresca y bonita casa San Buenaventura 14 entre Concepción y Dolores. Tiene tres cuartos, recibidor, sala, comedor, baño con agua caliente, cuarto y servicio de criados. Precio $55. Informan en San Francisco 26 o por el Teléfono F-5406. La llave en la bodega de la esquina. 32628 25 jl.

MODERNAS y lindas casitas, a precios de situación. Sala, dos habitaciones, cocina, baño y servicios completamente independientes. tranvías una cuadra. Bajos $15; altos $17. Reparto Batista, calle C entre 11 y 12. U H 32645 22 jl.

EN $40 se alquila Tejar 7 entre 8a. y 9a. en el Reparto Lawton; le pasa el carro a media cuadra. Portal, sala, saleta, tres cuartos grandes, patio, traspatio, baño intercalado, y cielo raso, propia para tener 200 gallinas, Informan: M-5187. 32664 24 jl.

SE alquila el precioso chalet en la calle Vista Alegre 70 frente al Colegio Marista, lo más alto de la Habana, con jardín, portal, sala, comedor al fondo, dos baños de los más lujosos; 4 cuartos, cocina, cuarto de desahogo y traspatio y agua caliente 70 pesos. Se alquila una bodega en la calle Vista Alegre esquina a Luz Caballero. No tiene bodega en tres cuadras alrededor. Puede vender $150 diarios. La llave al lado. Informan a todas horas. 32691 21 jl.

SE alquilan unos bajos en $45.00, frescos y con mucha agua, en Suárez 137, con sala, dos cuartos, comedor, baño y demás servicios. Informan: I-2601. 32672 21 jl.

VIBORA. Se alquila la casa Carmen 19 con jardín, portal, sala, saleta, tres cuartos, baño, cocina, traspatio. Tiene agua La llave al lado. Informes: F-3529. 32712 20 jl.

SE alquila el bonito y cómodo chalet de Luis Estevez 72. Es de dos plantas. La llave en el No. 70. Informan San Anastasio 80. Teléfono I-3326. 32715 20 jl.

SE alquila la bonita y fresca casa Avenida de Acosta 34, está a cuadra y media de la calzada. Tiene jardín, y cuarto para criado. La llave en la bodega. Informan; San Anastasio 80. Tel. I-3326. 32716 20 jl.

SE alquila la bonita casa Revolución 51 entre O'Farrill y Avenida de Acosta a dos cuadras de la calzada. La llave en la bodega de Acosta. Informan San Anastasio 80. Teléfono I-3326. 32714 20 jl.

SE ALQUILAN

Tres naves de armazón de hierro, con mil doscientos metros de superficie, propias para depósito, garage u otra industria. Situación buena. Calzada de Jesús del Monte, frente a la Quinta de Dependientes, con entrada por esta calle y la de San Joaquín. Pueden verse a todas horas. Se da contrato largo. Informes: Aguiar y Hermano. Aguiar No. 116. Teléfono M-1782. 32622 21 jl.

Vedado

HERMOSOS altos y bajos independientes en lo mejor de 23 número 246, entre Baños y F, precio de situación, están regalados. Informes F-1636. U. H. 32523.—19 jl.

SE alquila en el Vedado, parte alta, calle Baños núm. 259, entre 25 y 27, unos altos acabados de pintar, frescos, abundante agua, sala, dos recibidores, 4 habitaciones, saleta de comer, cuarto y servicio criado, baño intercalado. En los mismos informan. Alquiler módico. Dueño, teléfono F. O. 2145. 32577 10 jl.

SE alquilan los modernos bajos de la casa calle 4 núm. 189, entre 19 y 21, Vedado, de sala, recibidor, cinco cuartos, baño, cuarto de criado, garage y demás. Informes en los altos. 32579 10 jl.

CHAILET moderno Vedado, Se alquila en $215. mensuales, contrato por año, hermoso chalet, calle 10 entre 17 y 19, Vedado, compuesto de portal, saleta, sala, comedor, seis cuartos, tres baños, cada cuarto con sus closets, cocina, pantry, dos cuartos de criados con su baño, garage y cuarto de chófer. Para más informes teléfono F-2254. 32564 24 jl.

SE alquilan los frescos y amplios altos de 13 esquina a F., Vedado, con sala, comedor, cinco grandes cuartos, hall, dos baños completos, dos cuartos de criados con sus servicios, garage para una máquina. Informes: Teléfono A-6420. 32638 20 jl.

VEDADO. Se alquila la planta baja de la casa calle 19 entre D y E, jardín, portal, sala, comedor, tres cuartos, baño, cuarto y servicio de criado, cocina de gas. Informan en Dos No. 8 entre 9 y 11. La llave en la bodega de la esquina 32612 22 jl.

SE alquila un chalet en el Vedado, en la calle 10 No. 9 entre 11 y 13, con todo el confort moderno y acabado de pintar. 32662 16 ag.

CALLE 25 entre Paseo y Dos, Vedado, se alquila con seis habitaciones, baño intercalado, sala, saleta, comedor, cocina de gas. Las llaves en la misma. 32688 20 jl.

VEDADO. Alquilo modernos bajos de la casa número 426 en la calle 25, entre 6 y 8, con jardín, gran portal, sala, cuatro habitaciones, comedor, baño completo y servicios. La llave en los altos de la esquina. Informes Teléfonos: F-4992 y A-3974. 32668 21 jl.

ALQUILERES DE CASAS

VEDADO. Se alquilan en $80 los altos de 23 No. 456 entre Pasaje Crecherie y 10. Comedor, sala, 4 habitaciones, baño y cocina, cuarto y servicio de criados. Las llaves en frente. Jardín La América. 32710 20 jl.

HERMOSOS altos y bajos, independientes en lo mejor de 23 núm. 246 entre Baños y F.; precio de situación. Están regalados. Informes: F-1636. U H 32523 20 jl.

ALQUILO casas nuevas, Vedado, con todas las comodidades modernas. Las hay de varios precios en 23 esquina a 6. Se atiende al jardín y limpieza de la entrada y aceras por cuenta del dueño. Puede verse de 7 a. m. a 12 m. Para informes: Sr. Rodríguez. Obispo 16, altos. 32639 20 jl.

VEDADO. Se alquila casa con portal, sala, recibidor, cuatro cuartos, baño intercalado de lujo, comedor, pantry, cocina de gas y calentador, cuarto y servicios de criados. Se atiende al jardín y limpieza de la entrada y aceras por cuenta del dueño. Puede verse de 12 a 6 p. m. Calle 10 entre 15 y 17. Alquiler: 125. Informa: Sr. Rodríguez. Obispo 16 esquina a San Ignacio. 32640 20 jl.

2. ALQUILERES DEPTS.

Habana

EDIFICIO ORBON

Industria 72 1|2, a dos cuadras de Prado. Por su seriedad, buen servicio de criados, ascensor día y noche y sereno en el interior, reúne grandes condiciones para cortas familias, los apartamentos son espaciosos, gran cuarto de baño, agua abundante caliente y fría. U H 29011 27 jl.

ALQUILO EN AGUILA 50, POR ANIMAS

dos hermosos apartamentos, primero y segundo piso a la brisa, acabados de pintar, con recibidor, sala, tres habitaciones y baño intercalado, todo moderno. La llave en la bodega. Informan en Paula y Egido, cantina. Tel. M-9272. U. H. 32393.—20 jl.

EN Infanta y Carlos III edificio Las Avenidas, alquilo amplios y ventilados apartamentos para familias. Informan en el mismo, café. U. H. 32430 24 jl.

ALQUILO en treinta y cinco pesos, departamentos de esquina, dos habitaciones, baño independiente y lavabo de agua corriente con luz. Lamparilla 63, esquina a Villegas. 32578 10 jl

ALQUILO un departamento y una habitación matrimonio sin niños u hombres solos, todo vista a la calle. Maloja 27 altos esquina a Angeles. 32550 21 jl

SE alquila un departamento en Compostela 138, con balcón a la calle, compuesto de tres habitaciones, servicios sanitarios y cocina completamente independientes. Precio: $45 mensuales. Otro interior de dos habitaciones, cocina y servicios sanitarios. Precio $32.00. 32595 20 jl.

SE alquila departamento alto, interior, con tres frescas habitaciones, cocina, cuarto de baño y dos grandes azoteas, escalera y pasillo en los bajos, con puerta a la calle en completa independencia en la calle de la Salud No. 23 a dos cuadras de Galiano, en $40 al mes. La llave al lado y dueño en Zapotes No. 9. 32659 21 jl.

SE alquilan departamentos, balcón a la calle. Sala, habitación, comedor y cocina 32 pesos; otra de las mismas condiciones menos el comedor 30 pesos. Las dos con luz toda la noche. Zanja 128 A. entre Aramburu y Hospital. 32696 10 jl.

ALQUILO hermosa sala. Garantizo que no la hay más fresca ni más hermosa en la calle, preparada para familia decente o para oficinas, comercio o consultorio. Precio de situación. Es casa de honorable familia. Lagunas 64, antiguo. Teléfono U-5047. U H 32678 20 jl.

DEPARTAMENTO

Cristo 25, segundo piso, tres habitaciones, baño completo y cocina de gas. Agua por motor. Informes: primer piso. 32675 20 jl.

Barrios

JESUS del Monte 291, casi esquina a Toyo, hermosos apartamentos modernos y baratos. Informa el encargado. Teléfono I-1218. 32553 22 jl

VIBORA. Alquilo San Francisco 2, muy buen sitio para un gabinete, comercio o particular, mucho tráfico. Para informes en la misma. Teléfono I-1622. Café Los Castellanos. 32614 21 jl.

3.—ALQUILERES HABTS.

Habana

CASA PARA FAMILIAS

Obrapía 51, Belascoain 41 1|2 y Rastro 4 1|2. Habitaciones con y sin comida. 14 y 35 pesos. Centro comercial. Diez tickets, $4.00. 32562 21 jl

TEJADILLO 18, se alquilan frescas y ventiladas habitaciones, con lavabos de agua corriente. A hombres solos o matrimonio sin niños. 32594 20 jl

ALQUILO habitaciones altas, claras y ventiladas, entrada independiente, a hombres solos. Desde ocho a quince pesos. Belascoain 31, por Concordia. 32604 20 jl.

BERNAZA 39 y 41, entre Teniente Rey y Muralla, alquilo habitación amplia y fresca, con lavabo agua corriente, nunca falta el agua. Se prefieren hombres solos. 32610 27 jl.

CALLE Zulueta 32, pegado al Teatro Payret, se alquilan habitaciones a personas de moralidad y Aguiar 57; Cuarteles 1; Cuba 80; Cuba 120; Compostela No. 110; Aguacate 122; Esperanza 117; Manrique 163; Animas 129; Virtudes 140 y Lagunas 85. 32650 25 jl.

AGUIAR 92, habitaciones a $10, $15, $18, $20, 25. Sol 79, habitaciones a la calle $27, $10, $12 y $18. Cuba 46, habitaciones a 15 y 12 pesos. Hay teléfonos. 32651 1 ag.

CUARTOS COMODOS

Alquilo Omoa 14 a $12. J. del Monte 156 a $14. Estos con luz y salita y habitación. Allí informan. 32648 21 jl.

MALOJA 77, altos, casa de moralidad, se alquila una espléndida habitación inmediata al baño, lavabo con agua corriente a caballero solo o matrimonio sin niños. 32690 27 jl.

SE alquilan en Zanja 128 B entre Aramburo y Soledad, muy buenas habitaciones con cocina y muy comedor, muy baratas. Es casa de moralidad y no falta nunca el agua. 32671 20 jl.

MONSERRATE 107

Frente al Hotel Roma. Se alquila una habitación en la azotea a hombres solos; casa particular. Informan: segundo piso. 32679 20 jl.

CAMPOAMOR, Obrapía 99, una cuadra Parque. Lujosas habitaciones sin estrenar, vista a la calle, con muebles o sin ellos, todas baños calientes. Teléfonos y criados. Módicos precios. 32652 1 ag.

Barrios

SE alquila una hermosa habitación en San Bernardino 28, altos, entre Serrano y Durege, nunca falta el agua; teléfono I-5956. 32566 22 jl.

5.—AUTOMOVILES

Ventas

CUÑA. Se vende propia para una persona de gusto, se garantiza su buen funcionamiento y estado. 12 entre A y B, Reparto Almendares, garage. U. H. 32303.—21 jl.

AUTOMOVILES

CUNINGHAN

Elegantísimo carro con amortiguadores Westinghouse. Costó siete mil pesos; se da en proporción y facilidades de pago. Véalo en San José 174. 32568 23 jl.

CHANDLER, 7 asientos 5 gomas nuevas. Perfectamente. Pruébelo. $300. Malecón 3-K, 2o., mañana hasta 11 noche desde 6. Regalado por ausentarme. Niño. 32585 22 jl

¡MUCHA ganga! Vendo mi Estrella en $85. Está trabajando en B y Wilson. Arsenio. 32616 19 jl.

VENDO una guagua, está como nueva, con facilidades de pago. La doy con derecho a una línea. Informan en el Teléfono I-5682. 32623 20 jl.

GRAHAM Brothers. Vendo dos con carrocería cerrada en magníficas condiciones mecánicas, de 1 1|2 y 2 toneladas y un Dodge Brothers de 3|4 tonelada, también con carrocería cerrada, propio para cualquier giro. Informan en Pocito 56 entre Oquendo y Soledad. Garage. 32624 20 jl.

FORD. Vendo un camioncito de reparto en buenas condiciones. Informan Pocito No. 56, Garage. 32625 20 jl.

SE vende camión en chassis marca Minerva, acabado de ajustar. Está en inmejorables condiciones, propio para reparto o lo que quieran dedicarlo. Resiste hasta dos toneladas y media. Precio de situación. Jovellar entre Espada y San Francisco. Garage. 32699 20 jl.

7.—COMPRA-VENTA OBJETOS

"FORTUNA"

es que yo entregué mis muebles a la "CASA DE REMATES" y me gané el ciento por ciento de la oferta que se me había ofrecido por los mismos. Próxima apertura: NEPTUNO, 172. U H. E. 1770.—19d 13.

VENDO sillas de Viena, nuevas y de uso, neveras, mesas para café y fonda, básculas, muebles para oficina. Sol 50. Teléfono A-2231. Entre Compostela y Habana. 32696 27 jl.

COMPRAMOS

Muebles modernos (no tarecos) victrolas, pianos, objetos de arte, muebles de oficina, máquinas de escribir en buen estado, joyas finas, etc., etc. Pagamos bien y en el acto. Facilitamos dinero en préstamo sobre los objetos antes mencionados. La Sociedad. Suárez 34. Teléfono A-7589. 32693 27 jl.

8.—DINERO E HIPOTECAS

MUCHAS partidas en hipoteca doy para todos los barrios en casas o terrenos. Informa Rodríguez, de 12 a 2 y de 6 a 9 de la noche. Telf. I-6772. 32586 22 jl.

DINERO PARA HIPOTECA

Doy 10.000 pesos al 7 para la Habana; doy 4.000 al 8 1|2 para Jesús del Monte; Tomo $35.000 al 9 en primera hipoteca, con garantía de 85.000, para Jesús del Monte. Sr. Muñiz, Telf. M-3554. Aguila 70. Referencias a satisfacción. 32582 21 jl.

DINERO PARA HIPOTECA

al 7 y al 8 0|0 de $1.000 en adelante. Usted puede mandarme sus órdenes por escrito o personalmente y pasaré a informarle. Compro y vendo casas, solares y toda clase de establecimientos. Informes: Belascoain y Zanja en El Sol de Cuba, de 1 a 4. Manuel Ares. 32661 20 jl.

DINERO EN HIPOTECA PARA FABRICAR

Toda clase de facilidades Cuba 81, altos, esquina a Sol Teléfono A-4005 32692—1 agt.

TENGO PARA COLOCAR EN HIPOTECA $200.000.00

que los doy desde $500 en adelante al 7 y al 8 0|0 por un año o 10, pudiendo usted devolverlos por cantidades de $1.000 cuando usted quiera. Doy toda la facilidad que se quiera. Prontitud y reserva. Puede llamar al Teléfono FO-1015 o U-5735 y pasaré a verlo o pase por Belascoain 54, altos, entre Zanja y Salud. Sr. Quintana. 32711 20 jl.

9.—ENSEÑANZAS

ACADEMIA DE FRANCES, PIANO Y LABORES DE BANO

Clases colectivas y particulares, por Profesoras graduadas de París. Clases nocturnas de 7 a 9 p. m. Se dan también clases a domicilio. Se hacen traducciones. Calle 4, número 253, entre 25 y 27. Teléfono F-2658. 32590 16 ag

10.—EMPLEOS-DEMANDAS

Agentes

SE solicitan vendedores, mujeres y hombres, para vender de casa en casa, un artículo nuevo aún no explotado en Cuba y por el cual existe demanda entre ambos sexos. Es necesario que sean personas de moralidad y que se presenten decentemente vestidos pues es para representar a una casa de conocida reputación. Contesten por escrito, dando detalles de su persona, experiencia como vendedor y casas donde ha trabajado, al apartado 1010, Habana. U H. E 1723 Alt 7d 8 jl

12.—ESTABLECIMIENTOS

Ventas

POR enfermedad de familia se vende un hotel, café o fonda, con diez años de contrato. No paga alquiler. Las existencias tienen más valor de lo que pretendo. Precio $3.400. Mitad al contado y resto a plazos. No corredores. Informa Palacios, en Egido 16. 32547 20 jl

POR $350 vendo tienda de quincalla y ropa hecha, con armatostes, vidriera y caja contadora. Informan Palatino 4, Cerro. 32554 2 jl

ESTABLECIMIENTOS

Vendo buen café cerca de San Rafael y Galiano, con venta de $100 diarios, ocho años de contrato, $100 de alquiler, muy acreditada, precio $22.000.

Vendo gran café, paradero de la Víbora, 5 1|2 años de contrato, $130 de venta garantizada; paga $155. Precio, $25.000 Nota, en ambos se dan facilidades. Buenos locales en Neptuno, Monte y otras calles comerciales. Informan, Sr. Jesús Muñiz, Aguila 70, altos, teléfono M-3554. Referencias a satisfacción. 32581 27 jl.

UN NEGOCIO IMPORTANTE

para el que desee establecerse con poco dinero, bodega sola en esquina. Tiene de existencias $4.000, con venta de $90 diarios. Véa la seriedad de este negocio. Teléfono U-1106. Pasaré a informar. 32666 20 jl.

GRAN CAFE

Cantina, vendo en lo mejor de San Rafael. Precio $11,000, vale 30,000 pesos. Informa Sr. P. Quintana. Belascoain 54, altos. U-5735 y FO-1015. 32711 20 jl.

ESTABLECIMIENTOS

BODEGA $4,500

en la Habana, buen contrato, alquiler $30 es cantinera. Informan: San Rafael y Oquendo, café, de 12 a 3. Alvarez.

BODEGA CANTINERA $9,000

sola en esquina, 8 años contrato, poco alquiler. Lo mismo se cambia por una finca. Se da o se toma vuelto. Urge hacer negocio por embarcarse su dueño. Informes: San Rafael y Oquendo, café, de 12 a 3. Alvarez.

BODEGA $5,800

en la Habana, buen contrato, poco alquiler. Se garantizan de 75 a 80 pesos de venta. Informes: San Rafael y Oquendo Café, de 12 a 3. Alvarez.

BODEGA $10,500

en el centro de la Habana, sola en esquina, 5 años contrato. No paga alquiler. Informes: San Rafael y Oquendo, café, de 12 a 3. Alvarez. 32689 20 jl.

GANGA

Vendo mi bodega bien situada y bastante cantinera, sola en esquina. Se da por muy poco efectivo y el resto largo plazo, muy poco alquiler, 8 años contrato, es un gran negocio. No corredores. Informes Dr. A. Pérez. Domínguez y Cocos. Teléfono U-3431. 32708 21 jl.

13.—FINCAS RUSTICAS

Ventas

VENDO finca La Buelga, de 36.500 metros, carretera de Guanajay, entre Arroyo Arenas y Punta Brava, casa, garage, motor, pozos, gallinas, dos yeguas, bien sembrada y cercada. Dueño: I-4849 de 7 a 10 p. m. 32567 1 ag

FINICAS DE CAMPO

1 a 25 minutos de Luyanó, tierra de primera, con muchos frutales y 2 pozos, en $19.000.

2 caballerías en Wajay, tierra de primera, frente a carretera, con pozo, árboles frutales, caña y yerba en $18.000.

3 caballerías en Caimito, divididas por carretera, dos casas, árboles frutales, siembras, cafetos, etc. $29.000.

2 caballerías Arroyo Naranjo, frente carretera, casa habitable, mampostería, pozo fértil. $20.000.

2 caballerías en Managua, cerquita carretera, con pozo, arbolado y casa madera, $11.000.

2 caballerías en Rincón, frente carretera, fondo ferrocarril, dos casas madera y gran pozo. $20.000.

20 caballerías en los límites de Matanzas y Santa Clara, dos pozos, terreno bueno, atravesada por Ferrocarriles Unidos, 1 kilómetro de poblado, 14 años de vaquería, $17.500. Informes señor Muñiz, Aguila 70, teléfono M-3554. Referencias a satisfacción. 32582 21 jl

FINCA RUSTICA

Atención, frente a carretera, vendo o permuto por casa en la Habana, o finca frente al mar, con plaza, 3 1|2 caballerías tierra muy buena, en Santa María del Rosario; tiene buena casa de madera, río, 4.500 palmas y frutales. Informa J. B. Muñiz, Aguila 70, teléfono M-3554. Referencias a satisfacción. 32581 27 jl

FINCA RUSTICA

En la provincia de Santa Clara, se ofrece en arrendamiento una de 47 caballerías, aguada fértil, río La Palma y pozos, monte criollo y buen palmar, pasto labrado y otros, propia para potrero y caña, le pasa la línea del Central Alava. Para informes y precio diríjanse al señor Solís, calle B No. 173, Vedado. 32707 20 jl.

14.—FINCAS URBANAS

Compras

COMPRO casa en la Habana entre Galiano y Belascoain y de Reina a San Lázaro. Precio de $15.000 a $20.000. Trato directo. S. E. Estrada, Presidente Zayas (O'Reilly) 23.

COMPRO casa en la Habana, barrio comercial, calle céntrica. Precio de $40.000 a $50.000. Trato directo. S. E. Estrada, Pte. Zayas (O'Reilly) 23.

COMPRO casa vieja en el Vedado, centro o esquina, calle de tranvía. Precio de $30.000 a $40.000. Trato directo. S. E. Estrada, Pte. Zayas (O'Reilly) 23. 32569 20 jl.

Ventas

VENDO cerca del Puente de Agua Dulce 3.946 varas. Se puede poner chucho de ferrocarril a $12. Otro, calzada de Guanabacoa, 25.000 metros a $2.00; otro en Mendoza, 1.060 varas a $9; otro una cuadra de la calzada de J. del Monte, 1,080 varas en $14.000; otro Puente de Agua Dulce, entre dos Calzadas, 2.200 metros a $17. Tengo terrenos en Santos Suárez a $8, $9 y $10, chicos y grandes. Tengo fincas rústicas. Informa el señor González. Jesús del Monte 71, bajos, de 3 a 6.

VENDO Calzada de J. del Monte, punto alto, casa portal, sala, saleta, 6 cuartos, patio y traspatio 13.000. Tiene 448 metros. Otra Benavides, sala, recibidor, 3 cuartos, baño y cocina $6.000. Otra moderna, sala, cuarto baño, cocina, $2.400. Tengo muchas casas en Santos Suárez, Mendoza, Víbora, Lawton, Luyanó, otra en Egido, antigua, $7.500. Informa el Sr. González. J. del Monte 71, bajos, de 3 a 6. U H 32131 20 jl.

HORROROSA ganga. Se vende al contado o a plazos en $6.700 un magnífico chalet de mampostería, en la calle Andrés hoy San Miguel, entre Finlay y Anita, Víbora. Todo cercado de mampostería y cerca de 500 metros de terreno. Con calle adoquinada. Su dueño, Aguila 239. 32591 22 jl.

VENTA DE CASA EN LA CALZADA DEL MONTE

Vendo una casa en la Calzada del Monte, en la parte más comercial, con 8 metros 25 centímetros de frente, por 25 metros de fondo, medida ideal para establecimiento. Precio: $28.000. Vendo en la calle de San Nicolás, a media cuadra de la calzada del Monte, acera de la sombra, una buena casa construída de dos plantas, con 200 metros de superficie. Renta $180 mensuales. Precio $25.00. Vendo una casa en la Calzada del Monte, construída de tres plantas, en la parte comercial, con un contrato por 5 años, rentando $285 mensuales en un solo recibo. Precio: $35.00. Es una buena inversión. Claudio de los Reyes, Cuba 54. Telf. A-9302. 32584 20 jl

SE vende una casa con portal, sala, recibidor, tres cuartos, salón de comer, cocina de gas y calentador y baño completo, patio y pasillos. Informes en Ntra Señora de Regla, 4, Luyanó, calle de las Hijas de Galicia. Precio de situación, de 2 a 4. 32583 22 jl

SE vende una casa esquina de dos plantas, en la barriada de la Víbora, a una cuadra de la Calzada 10 de Octubre, dedicada a establecimiento, con una accesoria al lado; la planta alta se compone de sala, saleta, comedor, cuatro cuartos, baño intercalado, cuarto para criado con servicios aparte, cocina y servicios sanitarios. Mide 9 1|2 de frente por 23. Renta $160. Precio $19.000. No se admite intervención de corredores. Informes Vives 62, vidriera. 32606 23 jl.

VENDO EN LA HABANA

Calle Amistad inmediata a San Rafael, 2 plantas, moderna, $18.000; calle Aguila, inmediata a San Rafael, 2 plantas, 6 x 20, $21.000; Calle Galiano, 2 plantas, moderna, 350 metros, al terminar el contrado, $131.000; Calle Galiano, 2 plantas medio tiempo 7 x 28, $46.000; Lealtad, cerca San Rafael, 2 plantas 7 1|2 x 23, en $24.500; Escobar, 2 plantas, sala, comedor, cuatro habitaciones, en $21.500. Informa Sr. Muñiz, M-3554, Aguila 70. Referencias a satisfacción. Consulado, dos casas de dos plantas modernas, Rentan $245 mensuales, en $35.00 las dos. Muñiz. 32582 21 jl

VENDO EN VEDADO

Chalet inmediato a 23, jardín, portal, sala, recibidor, comedor, pantry, cocina, un cuarto criados, garage, altos, sala, 4 habitaciones, gran baño, $20.000. Casa esquina a 19, con 550 metros terreno, árboles frutales, sala, comedor y cinco habitaciones; precio $18.500. Tengo solares y otras casas. Sr. Muñiz, Aguila 70. Teléfono M-3554.

FINCAS URBANAS

M. RICO, GALIANO 117 TEL. M-2000

Casas y solares. Dinero en hipoteca. Discreción y seriedad en las operaciones. U H E 1763 10d 11 jl.

GANGA. Casa sin estrenar por $6.500. Se puede dejar algo en hipoteca. Está en la acera de la brisa, a una cuadra del tranvía. Consta de portal, sala, hall, dos cuartos, cocina, cuarto de criado y servicio, agua caliente y fría, garage y patio. Calle 3a. y 16. Reparto Almendares. Su dueño calle 18 entre 3a. y 5a. Diego Vega. Teléfono FO-1103. 32646 27 jl.

EN San Mariano, cerca del tranvía de Santa Catalina, se vende hermoso chalet con jardín, portal, sala, gabinete, 6 cuartos, gran baño, dos cuartos criados, comedor, garage, etc. etc. Precio $22.000. Informa: Rico. Galiano 117. Tel. M-2000 1787 4d 18 jl.

EN Santos Suárez, próximo a la Calzada y entre las dos líneas, se vende linda casa de portal, sala, tres cuartos, lujoso baño, comedor, cuarto de criados, agua fría y caliente. Precio $8.700. Informa: Rico. Galiano 117. Tel. M-2000. E 1788 4d 18 jl.

SE VENDE UNA ESQUINA

Es la mejor de la Habana, acabada de fabricar. Garantizo que no hay otra mejor construída. Renta $600. Precio en $60.000. No corredores. Informes: Teléfono U-1105. Pasaré a informar. 32667 20 jl.

GANGA

Vendo una casa o la cambio por otra más chiquita, calle Carmen a una cuadra de la calzada de Jesús del Monte. Mide 12 por 40 metros. Tiene jardín, portal, sala, 4 cuartos, comedor, y cuarto de criado, cocina, patio y traspatio y doble servicio. Planta alta: sala, dos cuartos cocina y servicios. En horas de oficina. Aguiar 116, de 4 a 5. M-5304. 32717 21 jl.

PROPIA PARA VIVIRLA

en lo mejor de la calle B, del Reparto Almendares vendo casa moderna con frente a la doble línea con una medida de 472 varas y se compone de jardín, portal, sala, saleta, hall, 3 cuartos, comedor, cocina, baño intercalado, garage, cuarto y servicios de criados, patio y traspatio, pues saque bien la cuenta y usted verá que es una ganga en $9.500 pues con solo $4.500 de contado, el resto al 7 0|0. Informo solo a compradores. Sr. P. Quintana. U-5735. Belascoain 54, altos y FO-1015.

UNA VERDADERA GANGA

solo por 5 días, vendo casa de esquina, moderna, con dos solares al lado por fabricar, rentando al mes $50.00, con contrato de 5 años que se lo di al bodeguero. Todo lo vendo en $6.500. Esta es una gran inversión pues usted sabe que los bodegueros siempre pagan. Informo a compradores en el Teléfono U-5735 o pase por Belascoain 54, altos.

DE OPORTUNIDAD

Finca nueva de azotea con tres establecimientos rentando 90 pesos mensuales la vendo en $9.000. Es una verdadera ganga.. Informa: Sr. P. Quintana. Belascoain 54, altos. U-5735 y FO-1015.

LA SITUACION PRONTO MEJORARA

Este es el momento de comprar una propiedad buena y barata, pues yo le vendo un hermoso chalet, hecho con mucho gusto. Mide 800 varas, de esquina, con jardín, todo alrededor; portal, sala, hall central, 4 cuartos grandes, baño lujoso completo, comedor especial, gran cocina agua fría y caliente, garage, amplio cuarto y servicios de criados, pinturas de aceite, carpintería de cedro, grandes rejas, preciosos jardines; da frente a la doble línea, situado en el Reparto de Almendares, próximo al gran chalet del general Montalvo. Precio en ganga 18,000 pesos. Lo puede comprar con solo $3.000 de contado y el resto a plazos como si usted pagara un alquiler. Informa su dueño, en la misma de 7 a 9 y de 12 a 2 Teléfono U-5735 y FO-1015. 32711 20 jl.

15.—HOSPEDAJES

Hoteles

HOTEL MANHATTAN

—¿Por qué los americanos prefieren y llenan este hotel?

—Pues por la sencillísima razón de que, además de darles buen trato y mejor precio, está provisto de todas las comodidades y exigencias modernas. Huelga decir que, por su situación, es uno de los más frescos de la ciudad. Si le gusta vivir con desahogo venga a separar su departamento. Belascoain y San Lázaro. Propietario A. Villanueva. Telf M-7924. E 1629 ind 1 Jl.

THE SAVOY

F esq. 15, Vedado. Tel. F-5270.

No se necesita ir al Norte

para pasar un verano agradable. La loma del Vedado reune todos los atractivos de los pueblos veraniegos americanos; cines, paseos, baños de mar, Tennis Club, a poca distancia del Golf Club, Yacht Club, Hipódromo, etc. En "The Savoy" LOS PRECIOS, INCLUYENDO TRES EXCELENTES COMIDAS DIARIAS EN MESAS SEPARADAS SON MODICOS Todas las habitaciones con ventilación directa. Baños con abundante agua fría y caliente a disposición de todos los huéspedes; habitaciones con baño particular. Sesenta metros de hermoso portal, siempre fresco y con sombra. A media cuadra de los tranvías y del ómnibus de la calle 17; dos y media cuadras de los tranvías de la calle 9 (Avenida Wilson); doce minutos del Parque Central, tiendas, Teatros, bancos, etc.

LA CASA DE LAS ESTATUAS E 1786 10 d 18 jl.

Casas de Huéspedes

NUEVA casa de huéspedes. Habitaciones balcón a la calle, acera sombra, elevador, agua caliente, buena comida, apartamento dos habitaciones, baño intercalado, familias de moralidad. Precios reajustados. Tejadillo y Villegas una cuadra de Prado. 32684 29 jl.

16.—INSTRUMTS. DE MUSICA

$85 REGIO piano de grandes voces, color caoba, flamante, marca Auto Piano. Oquendo 32 A entre Jesús Peregrino y Pocito. 32682 22 jl.

PIANOS Y PIANOLAS

De varias clases, garantizadas, modernas y nuevas, a mitad de precio. Defienda su dinero y no pegue lujos; hágase de un instrumento de marca y garantía por menos de la mitad de su valor. La Sociedad. Suárez 34. Teléfono A-7589. 32694 20 jl.

17.—MAQUINARIAS

Ventas

NO carezca de agua en su casa. Por la mitad de su precio le vendo una bomba con su motor, de medio uso todo. Puede verla en Lamparilla 84. 32597 21 jl

18.—MUEBLES Y PRENDAS

Ventas

EN SUAREZ, 43 Y 45

entre Gloria y Apodaca, están realizando todas las existencias de muebles, a precios tan bajos que nadie sale sin llevar algo. En esa misma casa, "LA ZILIA", alquilan pianos a precios de situación. También se están deshaciendo de las ropas de etiqueta por el mismo procedimiento: "echando la casa por la ventana". Venga hoy y se convencerá de lo que dejamos dicho. Suárez, 43 y 45.

M.E.C.D. 2016

Más anuncios clasificados de Ultima Hora

MUEBLES Y PRENDAS

GRANDIOSA LIQUIDACION DE MUEBLES

Juegos de cuarto tres cuerpos con bronces, compuesto de 7 piezas, $300. Juego de marquetería fina 120 pesos. Id. sin marquetería, $100. Id. americano chico, esmaltado, $90. Juegos de comedor, ovalados, 3 lunas y bronces, tamaño grande 175. Idem marquetería $100. Idem chico ovalados $100. Juegos de sala, esmaltados, 8 piezas $120. Idem estilo francés 16 piezas, $95. Idem estilo gótico, 16 piezas, $90. Idem internacional, 14 piezas, $65, escaparates modernos, de lunas, $38. Vitrinas redondas, $30. Aparadores redondos $28. Id. cuadrados $18. Coquetas $15. Fiambreras modernas, de lunas $15. Espejos dorados $70. Máquinas Singer, flamantes, $40. Neveras modernas de $20 en adelante. Camas de madera, modernas, $15. Espejos y mesa de consola, modernas, $20. Camas de hierro de $6 en adelante. Camitas $8, de rejilla a $12. Seis sillas y dos sillones de caoba, $25. Mesas de correderas redondas, $11. Variado surtido de lámparas de $3.00 en adelante. Sillones de portal de caoba $15 el par. Y tenemos toda clase de muebles sueltos a precios increíbles y gran surtido de joyas y ropa de caballeros, señoras y niños. Haga una visita a esta su casa y se convencerá. La Casa Ferro. Gloria 123, entre Indio y San Nicolás. Teléfono M-1296.

31562 23 jl.

INTERESANTE

Si usted necesita comprar muebles, no lo haga sin antes visitar la gran fábrica de muebles finos y corrientes, a precios baratísimos, especialidad en los encargos; también hacemos piezas sueltas a gusto del cliente. También damos presupuestos para armatostes y vidrieras a precios reducidos; háganos una visita y se convencerá. Calzada del Cerro, 540, por Arzobispo, teléfono I-4550.

32560 15 ag

SE vende a persona de gusto, un juego de comedor, fino, estilo Luis XVI, un piano de 3|4 de cola Chickering" y otros muebles, por tener que ausentarse. Se dan muy baratos. Calle Baños 174, entre 17 y 19, Vedado. Teléfono F-1342.

32642 20 jl.

JUEGO recibidor moderno, se da en $60. Teléfono I-4994. 32697 19 jl.

21.—PERDIDAS

Objetos varios

DE casa de Mr. Lindner, Country Club Park, frente al Lago, se ha perdido una perrita japonesa color carmelita, que tiene una nube en un ojo y entiende por Millita. Se gratificará al que la devuelva.

32559 21 jl

Personas

MAXIMO Ruigómez Diez, hijo de Máximo y Josefa, le busca su hermana Asunción Ruigómez de Barrera, de Santoña; fué a Cuba con su tío José Diez, al pueblo de Bolondrón. Contestar a Madame A. Barrera, Rue Manuel No. 5, 9 M Paris, France.

32556 20 jl

22. — SIRVIENTES-DEMANDAS

Criadas de mano

SE solicita una criada en Línea, número 52, esquina a Baños. Ha de traer referencias. Sueldo 25 pesos.

U. H. 32475.—18 Jl.

SE solicita una criada de mano, práctica y acostumbrada al trabajo de casas finas. Ha de traer recomendación. Buen sueldo. Cizad 120, entre 6 .cvmfwypbg sueldo. Calzada 120, entre 6a. y 8a. Vedado.

32570 21 jl.

Cocineras

SE necesita una cocinera peninsular, que sepa cumplir con su obligación, que sepa algo de repostería y que duerma en la colocación. Calle C No. 184, altos, Vedado.

32631 20 jl.

23.—SIRVIENTES-OFERTAS

Criadas de mano

DESEA colocarse una joven española para criada de mano, cuartos o comedor o manejadora, es fina y tiene buenas referencias. Informan Concordia 147, altos.

U. H. 32365.—18 jl.

UNA muchacha joven, recién llegada de Asturias, desea colocarse de criada de mano. Informan: calle 10 entre Línea y Calzada, al lado del Solar.

U H 32125 18 jl.

SE ofrece una muchacha peninsular para criada de mano o manejadora; lleva poco tiempo en el país. Informan I-1025.

32580 21 jl

SE ofrece una joven española para criada de mano o manejadora. Tiene quien la garantice. Informan calle Sol núm. 13, teléfono M-5512.

32600 20 jl

DESEA colocarse un buen criado de mano peninsular; sabe servir mesa a la rusa y tiene recomendaciones de casas conocidas. Telf. A-4792.

32603 19 jl.

DESEA colocarse una señora peninsular de criada de mano. Entiende de cocina. Es práctica en el país. Informan Teléfono M-9461.

32618 19 jl.

DESEA colocarse muchacha española de mediana edad, para criada de mano o de cuartos. Tiene buenas referencias. Sabe coser y planchar. Informan en Manrique 107. Teléfono A-5052.

32629 20 jl.

DESEA colocarse una muchacha española de criada de mano. Sabe coser. Informan en A-5069.

32630 21 jl.

SE ofrece una joven española para criada de mano o manejadora. Sabe su obligación. Tiene quien la garantice. Informan: Oficios 28, por Amargura. Teléfono M-9163 o M-1839.

32687 30 jl.

DESEAN colocarse dos muchachas en casas de moralidad; una de criada de mano o manejadora; la otra para cuartos y repasar. Informan Teléfono U-2386.

32680 20 jl.

Criados de mano

CRIADO profesional con inmejorables recomendaciones de las familias más distinguidas, ofrécese. Sabe planchar ropa de caballero. Teléfono F-1586.

32573 19 jl.

CRIADO fino con buenas referencias y práctico en todo servicio, se ofrece sin muchas pretensiones. Teléfono F-2806.

32598 19 jl

UN buen criado de mano, acostumbrado al servicio fino desea colocarse. Tiene buenas referencias. Informan M-1121.

U H 32677 20 jl.

Cocineras

DESEA colocarse una señora de mediana edad española, para cocinera, tiene una hija para criada de mano o manejadora, llevan tiempo en el país. Tienen buenas referencias, saben cumplir con su obligación. Sol 15. Teléfono M-5512.

U. H 32504.—18 jl.

SE desea colocar una cocinera española en casa de moralidad. Sueldo 25 pesos y viajes pagos, para el Vedado; sabe su obligación. Informan calle 21 entre 10 y 12, habitación 16. En la misma una muchacha de 17 años para criada de mano o manejadora; tiene referencias; desea ganar 25 pesos; en casa de moralidad.

32572 20 jl

SE desea colocar una joven española, para cocinar y limpiar o manejadora: Informan Monte 289.

32601 19 jl.

DESEA colocarse una cocinera del país. Chacón 14, bajos. 32673 19 jl.

SIRVIENTES-OFERTAS

DESEA colocarse una española para la cocina, y siendo poca gente para todo. Informan Revillagigedo 87.

32602 19 jl.

Cocineros

EXPERTO cocinero desea colocarse en casa de comercio o fonda. Cocina criolla y española. Llame al teléfono I-2538. Pregunte por Manuel.

32557 20 jl.

SE ofrece cocinero repostero, peninsular, particular, comercio o restaurant. Informan: Aguila 116, bodega. Tel. A-9893. Al mismo tiempo uno de fonda con referencias los dos.

32611 19 jl.

Chaufeurs

SE OFRECE CON SU MAQUINA

un joven español para colocarse en casa de comercio o particular, conocedor del giro de quincalla y víveres y ferretería, lo mismo de la venta de solares y casas, 15 años práctica, tiene una máquina que la emplea al servicio si es necesaria, es máquina marca Gray, nueva, tiene referencias y garantías. Informan Lagunas 64, antiguo, teléfono U-5047.

U. H. 32520.—13 jl.

CHAUFFEUR mecánico, que desea trabajar en casa particular o comercio; tiene buena referencia. Teléfono M-4310. Manuel Fernández.

32643 20 jl.

CHAUFFEUR español, sin pretensiones, desea colocarse en casa particular o de comercio o de cobrador. Tiene cartas que garantizan su honradez. Si es necesario poner garantía en metálico, también la pone. Informes Tel. I-5410.

32653 19 jl.

SE ofrece un chauffeur español para trabajar en casa particular, es muy práctico en el oficio. No tiene pretensiones y tiene recomendaciones de las casas donde ha trabajado. Informan por el Teléfono A-6436.

U H 32685 29 jl.

SE ofrece joven español para ayudante de chauffeur. Sabe manejar máquina y tiene su título de chauffeur. Es formal y trabajador y tiene referencias de las casas donde ha trabajado. Informan Teléfono A-7073. Pregunten por Rodríguez. Acosta 109.

32705 20 jl.

UN joven español desea colocarse de chauffeur en casa de comercio o con familia particular. Tiene recomendaciones. Sitios 43. Teléfono A-8577.

32709 20 jl.

Varios

SE ofrece una española para lavar, zurcir y planchar. Teléfono F. O. 7627 y acompañar señoritas.

32549 20 jl

UNA señora desea colocarse de dama de compañía, ama de llaves o para cuidar una enferma. Tiene referencias. Informes teléfono M-3094.

32609 20 jl

DESEA colocarse una señora de mediana edad. Sabe lavar y ayudar a la limpieza y a la cocina. Se coloca desde las 8 hasta las 5 de la tarde. Informan Cerezo 45, entre San Gabriel y San Quintín.

32617 20 jl.

DESEA colocarse español 35 años, para cuidar casa particular, comercial o trabajo análogo. Tiene recomendaciones comerciales como serio, honrado y cumplidor. M-4780. Preguntar por José María y solamente al mismo comunicarle el objeto. Si no estuviese, dejar aviso.

32655 20 jl.

24.—SOLARES YERMOS

Ventas

SE vende un solar en Luyanó, 8 metros de frente por 23 de fondo. Su dueño, Apodaca 23-B, altos. Preguntar por Gustavo.

32558 21 jl

MAGNIFICO SOLAR EN BARANDILLA

a precio de situación. Véame que haremos negocio. Quesada. Edificio Larrea, Dept. 222. Telf. M-7751.

32608 24 jl

VENDO TRES SOLARES

Al precio que tenían hace diez años, uno calle Miguel, llano, de brisa, 500 varas cuatro pesos; uno Avenida Beatriz, 500 varas, 5 pesos. Uno, Avenida Esperanza, 800 metros, con dos casitas que ganan 30 pesos, en $3.000. San Francisco 201, Víbora, de 11 a 1 y de 6 a 8.

32607 20 jl

AMPLIACION de Almendares, en Lanuza y A., se vende una esquina con 706 varas. También se vende la mitad del terreno; es llano, calles y aceras de primera. Su precio 4.50 vara, tomándolo todo. Informan Teléfono FO-1535.

32656 21 jl.

VEDADO, calle 18, próximo a Calzada, se vende lote de terreno al fondo del cual hay una casa que renta $50. Se da a $20 el metro. Informa: Rico. Galiano 117. Teléfono M-2000.

E 1786 4d 18 jlj

SE venden parcelas de terreno en O'Farrill esquina casi Estrada Palma, Víbora $35 de entrada y $35 mensuales. Informes: Teléfono FO-1377.

32700 20 jl.

REPARTO LA SIERRA

Vendo dos solares, juntos, con una medida de 20x47.17. Precio a $5.75. Tiene que ser de contado. Informa: Sr. Quintana. U-5735 y FO-1015.

SOLAR IDEAL 14 x 26

Situado en la Calzada de Columbia, próximo al Colegio de Belén. Informa señor P. Quintana. Belascoain 54, altos. Teléfonos U-5735 y FO-1015.

REPARTO ALMENDARES

Solares a plazos, vendo los siguientes: Calle 12 y 5, esquina de 32x50 a $7.50. Calle 5 entre 8 y 10, dos solares 20x47 a $5.75. Calle 10 entre A y 1a., 12x47 a $5.00. Calle Fuentes y D., esquina de fraile, con 112x43 a $5.00. Es un buen negocio. Calle Fuentes, solar 14x42, 12x30 20x30, 15x42. Tengo la medida que usted busca. Esta es la buena hora de comprar bueno y barato. Planos y demás informes Sr. P. Quintana. Belascoain 54 altos. U-5735 y FO-1015.

ATENCION, PUES ESTA GANGA

No debe perderse al primero que llegue le vendo a $5.00 la vara, donde hoy vale a $8.00, solar de esquina de fraile con un frente de 42x43, pues este precio solo es en este mes. Está situada en la calle D y Fuentes, entre D y Fuentes, entre dos parques, hermosos y próximo a la línea. Su dueño Sr. Díaz. Belascoain 54, altos, de 2 a 5. U-5820 y FO-1015.

32711 20 jl.

26.—VARIOS

VIAJES GRATIS PARA ESPAÑA

Todos los individuos inscriptos pueden embarcar fijamente los días 20 y 24 en los vapores C. Colón y Barcelona.

ULTIMOS VIAJES

Para informes diríjase a su oficina, Rastro, G, entre Campanario y Belascoain.

32599 19 jl

SE admiten proposiciones para explotación de Monte, cujes de tabaco, leña de panadería, etc. Informes: Teléfono: FO-1377.

32701 20 jl.

Agencia Internacional de Empleos. Fanny, ex-empleada de la Agencia Beers, ha abierto su propia Agencia y tiene varias plazas vacantes, para servidumbre. Venga a verme a O'Reilly 9 1|2, esquina a Cuba. Departamento 6. Teléfono A-4175. Se habla español, inglés, alemán, húngaro y rumano. 32567 20 jl.

AGENGIA Internacional. Empleos de todas clases. Fanny, ex-empleada de la Agencia Beers, ha abierto su propia Agencia, pudiendo facilitar, inmediatamente, cualquier clase de servidumbre que se necesitara. Llame al Teléfono A-4175 y deme sus órdenes. Se habla español, inglés, alemán, húngaro y Rumano.

32658 20 jl.

MISCELANEA

Acumuladores "Gold Seal"

De Larga Duración y Garantía Absoluta.

Para Chevrolet, Estrella, Ford, etc. . $13.99
Para Hudson, Paige, Jordan, etc . . . 16.99
Para Dodge 17.99

No Pague Más.

Pida Prospecto:

JULIAN A. DIAZ

Belascoaín 86-F. Habana.

E 1784 15d-18 Jl.

OFICIAL

SECRETARIA de Comunicaciones. Dirección de Correos. Negociado de Personal y Transportes. Habana, Julio 15 de 1926. Hasta las 2 p. m. del día 26 de Julio de 1926, se recibirán en el Negociado de Personal y Transportes, pliegos cerrados y lacrados, para los servicios de conducción de correspondencia por la ruta local número 901, entre la Administración de Correos y las Estaciones del Ferrocarril y Muelles en la Ciudad de la Habana y por la ruta marítima número 21, entre esos muelles y los vapores surtos en este puerto, que no atraquen a los mismos; y entonces las proposiciones se abrirán y leerán públicamente. Se darán pormenores a quien lo solicite. Juan C. Zamora. Subsecretario.

6895 Alt. 6 d 17

IMPORTANTE OCUPACION DE ARMAS, DESTINADAS PARA UNA REVOLUCION EN SUR AMERICA, REALIZADA AYER POR LA POLICIA SECRETA CUANDO IBAN A SER EMBARCADAS

Ayer tarde la Policía Secreta prestó un buen servicio, ocupando cerca de dos mil revólveres y cerca de doscientos cincuenta mil cartuchos en un almacén importador de esta ciudad, que iban a ser embarcados para Sur América, destinados, indudablemente, para fomentar una revolución, tal vez en Venezuela.

Uno de los compradores ha sido detenido y se conocen las generales del otro, que se espera caiga pronto en poder de la policía.

Antecedentes

El jefe de la Policía Secreta, señor Desiderio Ferreira, sabía desde hacía ya varios días, por confidencias tenidas e investigaciones practicadas por él, que en fecha próxima iba a ser embarcada una gran cantidad de armas de fuego y que la casa importadora de efectos de caza y de armas "Luis L. Aguirre y Compañía", sita en Mercaderes, número 19, era la encargada de efectuar la venta de dichas armas y, para evitar que se llevara a efecto la referida extracción de armas, dispuso que se vigilara dicha casa comercial; comisionando para ello a los subinspectores señores Pedro Manuel García y Leopoldo Cid y a los detectives señores G. Montes, Juan B. Mena, Ignacio Falero, J. J. Rosado, A. Rico, J. González y A. Ulloa; y ayer, a las cinco y media de la tarde, en los momentos en que en los dos camiones de la agencia de mudanzas "La Viajera" números 18094 y 14927, se cargaban las cajas con las armas, se personó en el establecimiento referido, dándose a conocer y ordenando la ocupación de las armas y la detención de todos los que en la venta habían intervenido

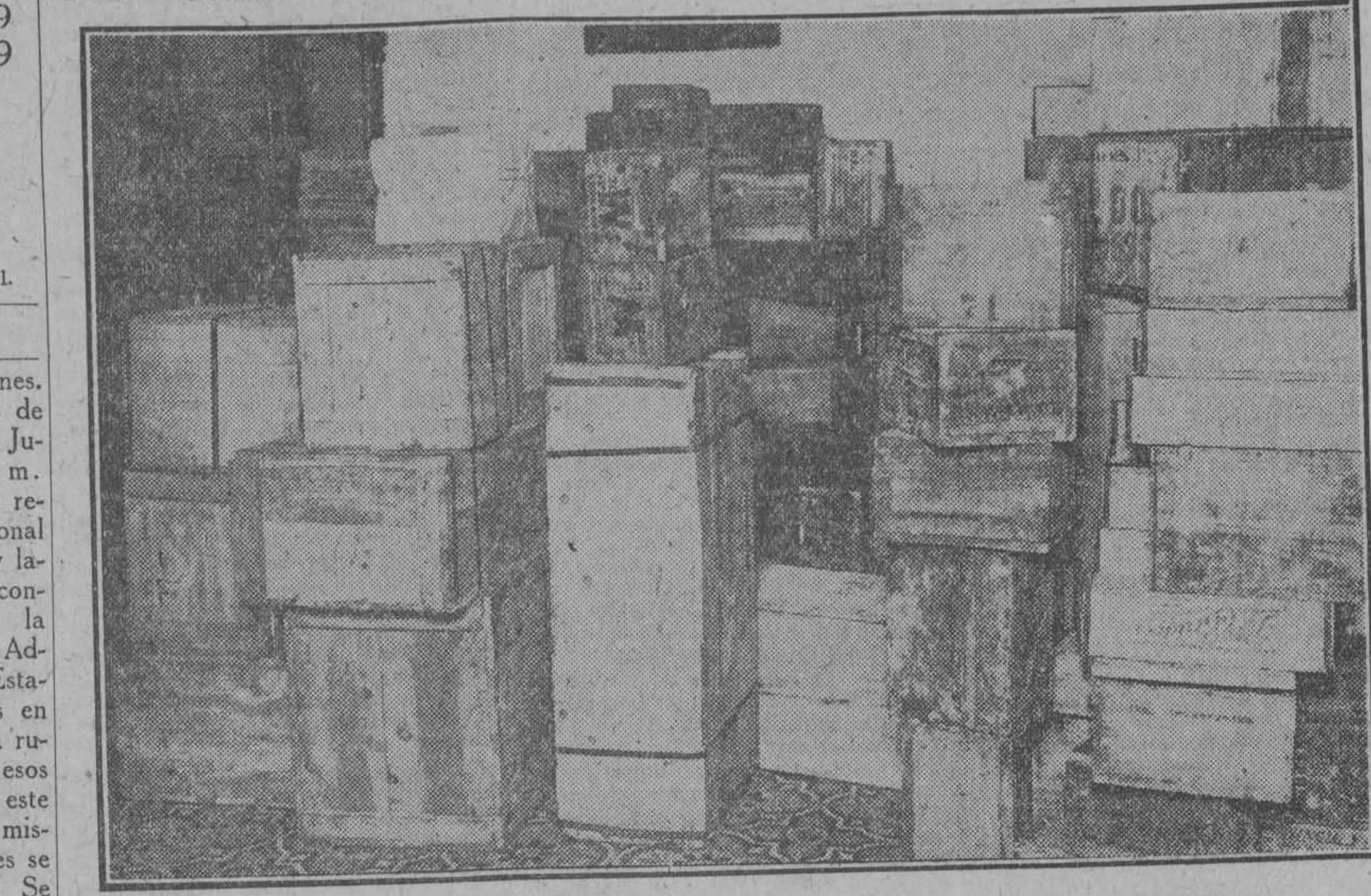

Cajas conteniendo los revólvers y balas que iban a ser embarcados para Sur América

La ocupación

El gerente de la razón social referida, señor Luis Landaburu Aguirre, español, de cuarenta y ocho años de edad y vecino de Mercaderes, 19, expuso al señor Ferreira que se habían personado en su casa, ayer mañana, dos individuos, uno cubano, Teodoro Lezcano Figueras, de Cienfuegos, de cincuenta y siete años de eday residente de Villegas, 23, y un norteamericano nombrado D. M. Rico, los cuales compraron las armas ocupadas en los camiones, que dijeron, a preguntas suyas, que eran para ser embarcadas para Sur América, dándole su palabra de honor de que no eran para ser vendidas aquí; y como era un buen negocio, aceptó, cargándose en los dos camiones las armas, después de abonado su importe por el norteamericano.

Revólvers y cartuchos ocupados

En los camiones de "La Viajera" se ocuparon: 620 revólvers españoles, de varias marcas; 12 revólvers Smith Weson. En total: 632.

En el momento del registro en la casa se ocuparon: 490 revólvers de varios calibres y marcas; 746 revólvers calibre 22, que hacen un total de 1.236 revólvers.

En los camiones se ocuparon 175.500 cápsulas calibre 38. En el registro se encontraron 20.000 cápsulas calibres 32 y 20; 25.000 cápsulas calibre 32 especial; 14000 cápsulas calibre 44 y 10.000 calibre 35, que hacen un total de 69.000 tiros.

En total se ocuparon 244.500 cartuchos y 1.868 entre revólvers y pistolas.

Mas detenciones

Fueron detenidos además los también socios de la referida casa "Aguirre y Cª", señores Nicolás Izquierdo Gayol, español, de cuarenta y cuatro años de edad, domiciado de dicho establecimiento: Fernando Saínz de la Maza Pardo, español, del mismo domicilio: Leandro Maruri Allende, español, de treinta y cinco años de edad y de la misma residencia. Todos ellos declararon en forma análoga a la del señor Landaburu.

Detenido Lezcano, declaró que su intervención en el asunto se había limitado a presentar a Mr. Rico a Landaburu Aguirre y Compañía, con objeto de poder cobrar la comisión de venta.

Los chauffeurs de los dos camiones, Francisco Portilla Orta, vecino de Manrique, 186, y Adolfo Tívoli Rodríguez, de Carlos III, 267, declararon que un norteamericano alto, delgado, rubio y que usa espejuelos, les había dicho que fueran a cargar unas cajas a la casa Aguirre y Compañía, que fueron y cargaron en los camiones, lo que les dijeron que tenían que llevar, ignorando todo lo demás.

Consignación de esas armas

Las armas iban a ser embarcadas en un vapor anclado en puerto y que dentro de unos días se hará a la mar, rumbo a Sur América. Lo mismo el señor Landaburu que los demás detenidos, declararon que ignoraban el lugar a que fueran las armas; pero se supone estuvieran consignadas a Venezuela, por estarse fomentando una revolución en dicho país y estarse ejerciendo estrecha vigilancia con ese motivo por el Gobierno de Cuba. También se supone pudieran servir esas armas para ser remitidas a Guatemala y para despistar, se haya dicho que iban consignadas a Sur América.

Otros más suspicaces pudieran pensar que iban a ser revendidas aquí, o remitidas a México, y en cualquiera de los casos, el servicio prestado evitando que desde Cuba, que está en excelentes relaciones de amistad con todas las Repúblicas de América, se remitan armas que puedan servir para provocar una revolución, es un buen servicio por el que se debe felicitar a la Secreta y en especial a su jefe, señor Ferreira, que fué el que después de conocer el hecho que se iba a realizar, organizó la vigilancia que culminó en la ocupación de las armas. De éstas, los setecientos cuarenta y seis revólveres calibre veintidós quedaron en depósito en la referida casa de Aguirre y Compañía; los demás revólveres y pistolas y los cartuchos quedaron en la Jefatura de la Se-

Anoche mismo fueron presentados al Juzgado de Guardia los detenidos. creta, a disposición del Juzgado.

En el Juzgado de Guardia

Los cuatro gerentes de la razón social Luis Landaburu Aguirre y Compañía y el agente comprador de las armas, Teodoro Lescano, fueron presentados al Juzgado de Guardia.

Formábanlo anoche el doctor Zayas, juez de Primera Instancia del Norte; el secretario judicial señor Calzadilla y el oficial señor Valdés Gómez.

Declararon ante dichos señores el jefe de la Secreta, señor Ferreira, y los detenidos, que expusieron en sus declaraciones lo que antes habían dicho en la Jefatura de la Secreta.

Fueron remitidos al Vivac los cuatro gerentes señores Landaburu, Izquierdo, Saníz de la Maza y el Lezcano, acusados del delito de "comprometer la paz e independencia de la República y de defraudación a la aduana, ya que esas armas salían del país sin abonar los derechos correspondientes.

El secretario particular del comandante Zayas Bazán, secretario de Gobernación, estuvo en el Juzgado de Guardia, aun cuando no entró en el salón en que se actuó.

NO PERMITIR A . . . . .

Viene de la primera página

nes que afectan a nuestro país y en relación con algunas reclamaciones de ciudadanos americanos contra el Gobierno de Cuba.

A continuación damos la opinión del doctor Pedro Pablo Kohly sobre esta cuestión:

Con motivo de ciertas reclamaciones de ciudadanos americanos contra el Gobierno de Cuba, que en estos días han adquirido especial resonancia parece haberse evidenciado que por algunas personas existe el propósito de crear antagonismos entre Americanos y Cubanos, fomentando animosidades sobre la base falsa de que existe en Cuba un estado de hostilidad contra la colonia Americana y sus intereses.

Creemos que es deber de todos los Cubanos que conocemos a nuestro país y ansiamos su venturoso futuro, contribuir a destruir esa falsedad, pues el pretendido sentimiento de hostilidad de Cuba y su pueblo contra los Americanos es absolutamente inexacto, hallánádose los Americanos en Cuba plenamente garantizados en sus derechos.

Basta decir que el mejor elogio que se ha hecho del actual Gobierno de Cuba es el comprendido en un acuerdo tomado por la Cámara de Comercio Americana de Cuba con motivo de este mismo asunto y que dice textualmente:

"Creemos que es la opinión de los ciudadanos Americanos residentes en la República de Cuba, que la presente Administración Ejecutiva de la República de Cuba es honorable y justa y está trabajando por el reajuste y reorganización de las condiciones para colocar la República Cubana en un alto plano de moralidad, descartando corrompidas reglas políticas, estableciendo una honrada y competente magistratura, adoptando en todos los asuntos gubernamentales y administrativos la más imperiosa economía con el más alto grado de eficiencia así como también la aplicación más severa o firme a los principios de honradez e integridad."

Yo no puedo sino hacer resaltar la importancia de esta consideración hecha por el organismo que representa la importante colonia Americana de Cuba y que puede hablar por ella con toda responsabilidad y libre de fórmulas diplomáticas. Cualquier campaña para obstruir la cordial convivencia de Americanos y Cubanos y perturbar sus relaciones de estrecha amistad "es trabajar para el diablo" y ello no puede acarrearnos a todos sino serios sinsabores, sin ventaja alguna.

Los resquemores nacidos de conflictos de intereses privados, no deben nunca ser convertidos en cuestiones internacionales ni presentadas a la opinión pública de ambos países con aspecto que no tienen en realidad y que sólo pueden desviarla del camino recto. Por esto rechazamos rotundamente toda afirmación, sea ésta ingenua o insidiosa, que sostenga que en el pueblo de Cuba hay un espíritu de hostilidad contra el Americano.

LIBERTADOS DOS SECUESTRADOS POR BANDILEROS MEJICANOS

VERACRUZ, México, julio 17 (A. P.)—Miguel Loyo, ingeniero mexicano de ferrocarriles que fué secuestrado en mayo último por bandidos, está ya en libertad, pero se halla enfermo de gravedad a consecuencia de las molestias sufridas durante seis o siete semanas de cautiverio.

Juntamente con Loyo, fué secuestrado el señor J. W. Shanklin, de la ciudad de Canyon, Texas, que tuvo que pagar un rescate de seis mil pesos para obtener la libertad.

TAMPICO, México, julio 17 (A. P.)—Lo que los petroleros consideran como el pozo más grande del distrito petrolífero del norte, acaba de ser perforado en la región de Tampico, en la fosa cuenca de Pánuco. El pozo, que tiene uña profundidad de 1.607 pies, ha producido 15.000 barriles. Pertenece a la Compañía Petrolera Inglesa, subsidiaria de la Pánuco Oil Corporation.

SIGUE LA CAUSA POR MUERTE DEL ALCALDE SALAS

Fué triunfal la despedida que tributaron al Marqués de San Miguel de Aguayo en Manatí

SANTIAGO DE CUBA, julio 17.—DIARIO DE LA MARINA.—Habana.—Hoy celebróse la novena sesión del juicio oral por el asesinato del Alcalde de Guantánamo, Manolo Salas (q. e. p. d.), declarando seis testigos de la sdefensas, sin que tuviesen importancia sus manifestaciones.

El señor Fiscal renunció el resto de la prueba a excepción de dos testigos, que depondrán el lunes.

Las defensas también renunciaron al resto de la prueba.

El acusador privado solicitó la comparecencia de tres testigos.

Créese que el martes termine este juicio.

Corresponsal.

PARTIDA TRIUNFAL DEL MARQUES DE AGUAYO

MANATI, julio 17.—DIARIO DE LA MARINA.—Habana.—El señor Marqués de San Miguel Aguayos, fundador y condueño del central Manatí y gran benefactor de esta comarca, inició viaje hoy a la capital acompañado de su señora esposa, retirado de la administración del ingenio.

Acompañáronle en el tren excursionista hasta Tunas, donde su coche-salón fué adicionado al tren central, su sustituto, señor Rionda, y más de quinientos empleados y obreros y allí éstos, como 300 colonos y numeroso público le despidieron cariñosamente, dándole muestras de alta gratitud y de sentimiento por su retirada.—Robles, corresponsal.

MULTIPLES PROGRESOS COMERCIALES EN ANTILLA

ANTILLA, julio 17.—DIARIO DE LA MARINA.—Habana.—Han dado comienzo las importantes obras que realiza en este puerto la West India Oil Refining Co., consistentes en tanques para gasolina y almacenes para aceites, muelles, etc.

La estación de la West India de Antilla recibirá la gasolina para envasarla aquí y surtir las provincias de Oriente y Camaguey.

En breve comenzarán las importantes obras que la Cuba R. R. Co. tiene proyectadas en este puerto, consistentes en modernos muelles de concreto y almacenes y nuevas estaciones de pasajeros con un presupuesto de tres millones de pesos.

Queda con esto patentizado que el enorme progreso que ha experimentado Antilla por sus propios méritos no sufrirán interrupción, peso a la crisis existente; antes al contrario, cobrará nuevos bríos con las impotantísimas obras que van a comenzar y que colocarán su puerto a gran altura.

Progresan las obras de los muelles de concreto que realiza la Bahamas Cuban Company, poderosa compañía de maderas cuyos negocios se iniciaron en Antilla no hace muchos años.—Corresponsal.

CAMPAÑA CONTRA LA BLASFEMIA EN ITALIA

NAPOLES, julio 17.—(U. P.)—Una multa o una prisión es lo que espera a cualquier napolitano que se atreva a violar la ley lanzando una blasfemia. El primer ministro Mussolini ha ofrecido su cooperación a los esfuerzos de la Iglesia para poner término al hábito, cada día más arraigado, de blasfemar, que existe en Italia.

El comisario Montouri, de Nápoles, publicó hoy un decreto según el cual al blasfemo se le impondrá una multa de cinco pesos o una sentencia de ocho días de prisión.

UN RAYO DESTRUYE UNA ESCOGIDA DE TABACO

GUANE, julio 17.—DIARIO DE LA MARINA.—Habana.—Una chispa eléctrica prendió anoche en el barrio Punta La Sierra, de este término, en un gran edificio propiedad del rico cosechero Emilio Vega, ocasionando grandes pérdidas de tabaco en rama.

Laméntase el siniestro.

Corresponsal.

DESMENTIDO UN ROBO

COLON, julio 17. 9.45 a. m.—DIARIO, Habana.—No es cierto que en el juzgado municipal de esta ciudad hayan sido sustraídos documentos, como equivocaadmente se ha publicado.

Así me lo aseguran el juez y el secretario.

El Corresponsal.

AGRESION DESMENTIDA

(Por telégrafo)

GUIRA DE MELENA, julio 17.—DIARIO, Habana.—Puedo garantizar que es totalmente errónea la información que presentó a los vecinos del poblado Gabriel como agresores del estimado Jefe Local de Sanidad, Dr. Perdigón.

Ellos formalizaron su pública protesta, pero correctamente, sin asomos de agresión, al carecer de agua en aquel poblado hasta para las necesidades más apremiantes.

El Dr. Perdigón no tuvo otra intervención que la de dar cumplimiento a una orden de la Dirección de Sanidad que dispuso la clausura de unos pozos, impropios para la explotación del precioso líquido.

Rodríguez,

UNA MADRINA DE CONFIRMACION TIENE QUE CAMBIAR DE TRAJE

VENECIA, julio 17.—(U. P.)—El traje ligero y ostentoso de una madrina impidió hoy la confirmación de una niña que fué presentada al Cardenal La Fontaine a ese fin. El Cardenal se negó a administrar la confirmación a la niña hasta que la madrina reemplazara traje por otro "más decente para una mujer".

La Iglesia Católica recientemente atacó el problema de las modas modernas con gran vigor.

SE SUICIDO UN COMISIONISTA EN VARADERO

(Por Telégrafo)

CARDENAS, julio 17. DIARIO. Habana.—A las cinco y media de la mañana de hoy se suicidó en su habitación del hotel Torres, en la Playa de Varadero, el señor Manuel Valle, comisionista del almacen de tejidos de esa capital, que gira bajo la razón social de Soliño y Compañía. A la citada hora el doctor Juan Porto Carrero, que veranea en Varadero sintió un disparo en el hotel Torres atribuyéndolo a un ponche de automóvil, pero a las diez y media de la mañana cuando la dependencia del hotel fué a llamar al huesped suicida, éste no respondió, dándose cuenta a los agentes de las autoridades y del ejército de servicio en el poblado que por una ventana en la parte superior de la habitación veían sobre una cama un hombre muerto bañado en sangre.

Avisado el Juzgado de Instrucción de Cárdenas, éste salió rumbo a Varadero a la una de la tarde, personándose en el lugar del hecho y levantando acta del caso, viendo que el suicida tenía un tiro de revólver marca Smith Wessen 32, en el corazón que parece le ocasionó la muerte en el acto.

No se le halló nada que pueda señalar la causa de su determinación

Traído a la Necrópolis para proceder mañana a la autopsia, identificaron el cadáver los comerciantes de esta plaza señores Serafín Pazos y Manuel Lizama. Su cadáver ha sido traído a esta ciudad y tendido en los salones del Centro Asturiano, verificándose mañana el sepelio.

González Bacallao,
Corresponsal,

EN MATANZAS SE . . . .

Viene de la primera página

Avisado el material de incendios, éste concurrió rápidamente y numerosos bomberos, pero tuvieron que mantenerse en inactividad hasta pasada media hora, porque la bomba "San Carlos", que había sido situada en la caja de agua de Independen- y Magdalena, tenía la caldera fría y demoró ese tiempo en levantar presión. Aun después de estar funcionando la bomba, el agua era poca, porque distaba del siniestro cuatro cuadras y casi todo el líquido se perdía en la trayectoría, porque las mangueras están todas agujereadas.

Las llamas se apoderaron rápidamente del edificio ocupado por el garage, cuya parte alta era habitada por la familia del señor Iglesias, y ya en densa masa de fuego se propagaron a la casa del fondo., Pavía número 6, donde existe una Fábrica de Tabacos, modesta, propiedad del señor Manuel Pérez, que también fué totalmente destruída.

Las casas situadas junto a ésta, por el fondo del edificio del garage, fueron desvalijadas por estar temerosos sus propietarios de que las llamas devoraran sus ajuares, pudiendo salvarse perfectamente los muebles de las casas de las plantas bajas, pero no así los de los altos, pues por ser muy difícil la maniobra, sufrieron desperfectos graves y numerosos al ser arriados a la calle.

Estas casas, todas de dos plantas ,eran habitadas por los señores Ramón Navarro, José Iglesias y Eduardo Sánchez y sus respectivas familias.

Mejor paradas salieron las casas aledañas al garage, por la calle de Heredia. La número 10, o sea la de la derecha, ocupada por la Fábrica de Calzado "La Industrial" de los señores Nicasio García, S. en C. no sufrió nada más que ligeros daños en los techos de la parte alta, que fueron causados para evitar la propagación de la candela: la número 14, o sea la colindante por la izquierda, habitada por la familia del señor Ramiro Gispert, Práctico Mayor del Puerto, casa también de dos plantas, solamente sufrió los daños que le causó el egua arrojada por los bomberos para refrescar las paredes y salvar el edificio, como lo lograron

Esa manzana está toda formada por casas de dos plantas. De no haber sido por el loable esfuerzo de los bomberos, sabe Dios qué habría pasado.

En la casa de la esquina, o sea dando a la calle de Maceo, la fábrica de los señores Alvarez y Hno. En los altos, una posada de José Lalueza. En la esquina opuesta, Heredia y Contreras está situado el café "Suizo", y habita los altos el señor Francisco Trejo. Administrador de la Cuban Telephone Co., pero de estas casas nada fué sacado por oponerse sus dueños, ya que comprendían que la labor de los bomberos sería suficiente para contener las llamas, por una parte, y por otra, que ya el fuego estaba localizado entre las paredes de cantería, porque los techos lindantes fueron destruídos por el público, para evitar que por las vigas de madera siguiera propagándose la candela.

Cuando ocurrió el incendio el señor Pedro Iglesias estaba en la Clínica del doctor Forest, en Versalles, haciéndose una cura. Dijo al Juzgado que no tenía aseguradas las existencias, y que estima las pérdidas sufridas en cinco mil pesos.

El camión tanque es apreciado por los señores Rodríguez y Hno. en la suma de mil pesos.

De los otros daños, no se han hecho apreciaciones, porque son pequeños.

El edificoi donde radicaba el garage, es propiedad de la viuda de Serpa, y está asegurado, pero en una reducida cantidad.

Cuando comenzó el fuego había en el garage seis automóviles: Chevrolet, de 15 días de uso, propiedad del señor Miguel Castro Vega; un Buik del doctor Ramón Santana, administrador de Correos; una máquina del Municipio, otra de un señor de Manguito, otra de esa capital, cuyo propietario es desconocido y otra propiedad del señor Diego Guerra.

Todas fueron totalmente destruídas y ninguna estaba asegurada.

En el lugar del suceso se congregó numeroso público, y las autoridades ,entre las que vimos al Fiscal doctor José E. Urioste; el jefe de Policía, comandante Núñez, el segundo jefe, señor Federico Montesino; los sargentos Vila e Iglesias, numerosos vigilantes, y algunos soldados que ayudaron en los trabajos de salvamento. Y también se constituyó el juzgado integrado por el doctor Carbó y el Secretario B. Cuní.

El capitán Herrera, ayudante del Distrito, que también acudió al edificio incendiado, ofreció al Jefe de Policía los soldados que necesitara para ayudar en su labor a la policía, pero no fué necesario utilizar soldados, pues la policía y el numeroso público que se dispuso a ayudar a los bomberos, en unión de éstos, realizaron perfectamente los trabajos de salvamento.

Muy elogiados han sido los bomberos, cuya actuación fué eficiente en grado sumo, y su actividad, encomiable. Pero en vano, porque es una vergüenza como está está el material de incendios. Y lo peor es qué tiempo vamos a estar así.

Tal gravedad revistió el caso de la ineficacia de las bombas, que el Alcalde Municipal solicitó una bomba de Cárdenas, la cual llegó aquí a las tres de la tarde. Pero ya el fuego había sido dominado y extinguido.

Los trabajos de los bomberos fueron dirigidos por el Primer Jefe, señor Juan López, y los oficiales Jorge H. Piloto, Pérez Hidalgo, Ribot y otros.

Matanzas entera está indignada con la poca atención que se ha prestado al material de incendios, pues cuando éste llega a funcionar, ya los siniestros han consumado su obra destructora por completo.

Aquí, en Matanzas, la mayoría de los fuegos se determinan por consunción, esto es, cuando las llamas han devorado totalmente el edificio incendiado.

¿Hasta cuándo?

GOMEZ,
Corresponsal.

MERINO. EL AGRESOR DEL JEFE DE POLICIA DE MATANZAS, CONDENADO

(Por telégrafo)

MATANZAS, julio 17.—DIARIO.—Habana.—La Audiencia ha sentenciado a la pena de 4 meses y 1 día de arresto por atentado, al procesado José Merino Crespo, delito complejo de atentado, lesiones y disparo, con una circunstancia atenuante; 6 meses y 1 día de prisión por el disparo y 30 días de arresto por cada una de las faltas de disparo y lesiones.

La sentencia está de acuerdo con la petición fiscal.

RECOGIDO EN LA CALLE, MEDIO MUERTO DE HAMBRE

Fué conducido a la Estación Sanitaria Francisco Ojeda, a quien encontraron en la esquina de Santa Teresa y Ayuntamiento, derrumbado en la calle.

Asistido por el doctor Rodríguez Dubrocá, le apreció al paciente un lamentable estado de indigencia, por lo cual fué reconfortado con una taza de café con leche, después de ingerir la cuál pudo marcharse tranquilamente.

GOMEZ.

FUERON ELEGIDOS . . . .

Viene de la primera página

servicios de la Colonia, la enfermera señorita María Martín Rodríguez y como auxiliar suya, la señora Eloísa Bauzá y la señorita Caridad Mariño.

También fué nombrado el personal subalterno: un vigilante de niñas (diurno), la señora Blanca Rosa Barroso; un vigilante nocturno, señora Belén Brizuela, y los señores Armando Alonso y Ramón Figueroa, vigilantes diurno y nocturno, respectivamente, para los niños. Dos sirvientes para los varones: señores Manuel Toymil y Pedro Valdés y una sirviente para las niñas, señora Teresa Fernández.

Los ciento cincuenta niños y niñas que ingresarán en la Colonia Infantil, deberán estar en los muelles de la Machina, el miércoles próximo, a las siete de la mañana, debiendo llevar al cuello, colgada con una cinta, su ficha de identificación, que se le entregará.

Los concurrentes a esta hermosa fiesta en la que ha demostrado gran entusiasmo el Secretario de Sanidad, alma mater de la misma, serán obsequiados con un elegante y fino "souvenir", que lleva en su portada el retrato del Primer Magistrado de la Nación, sentado al lado de su encantadora nietecita, la linda niña María de los Angeles Grau.

El General Machado ha prometido asistir al acto, esperándosea sea uno de los más bellos celebrados hasta la fecha.

He aquí los cien primeros niños y niñas, seleccionados ayer en el Negociado de Higiene Infantil de la Secretaría de Sanidad, que ingresarán el miércoles próximo en la Colonia Infantil de Verano "María de los Angeles Grau".

1. Rosa María Díaz, 8 años, Sitios 178. 2. Obdulia Hernández, 10 años, San Rafael 114; 3. María T. Azcarreta, 11 años, San Salvador 9 y medio; 4. Manuela Fernández, 9 años, San Joaquín 9, Guanabacoa; 5. Carlos Díaz, 8 años, Belascoain 2; 7. Esmerido Díaz, 10 años, Cristina 7 yemdio; 8. Raúl Díaz, 10 años, Maloja 78; 9. Luis Fernández, 9 años, Concordia 91; 10. Dionisio Benítez, 8 años, Ayesterán 9; 11. Armando Borroto, 9 años, Concordia 97; 12. Olga León, 8 años, Cárdenas 7; 13. Marina García, 8 años, San Indalecio letra C; 14. Guillermo oGnzález, 8 años, Cuba 120; 15. Mario Docal, 11 años, San Ignacio 94; 16. Rubén D. González, 8 años, Cienfuegos 7; 17. Mario Hernández, 10 años, Habana 157; 18. Antonio Bolívar, 11 años, Colina letra G; 19. Eduardo Alvarez, 8 años. Estrella 123; 20. Raimundo Brito, 12 años, Domínguez 26; 21. Caridad Díaz, 9 años, 21 entre 10 y 12; 22. Gilberto Izquierdo, 11 años, San Rafael 92; 23. Rubén Morales, 11 años, Animas 129; 24. Reinaldo Frías, 11 años, Acostsa 19; 25. Margarita Frías, 10 años, Acosta 19; 26. Sergio A. Calzada, 10 años, San Lázaro 376; 27. Tomás Hernández, 8 años, Manrique 128; 28. Alfredo Castillo, 8 años, Estrella 151; 29. Caridad Martínez, 9 años, Tenerife 90; 30. Tomás García, 11 años, San Nicolás 190; 31. Carlos A. Puentes, 9 años, Someruelos 76; 32. Esther Puentes, 8 años, Someruelos 76; 33. Blanca Pérez, 8 años, Maloja 101; 34. René Mendive, 8 años, Monte 238; 35. Ulises Mendive, 12 años, Monte 238; 36. Enrique Nápoles, 12 años, Sitios 156; 37. Florencio Nápoles, 10 años, Sitios 156; 38. Alfredo Costa, 8 años, Potosí 11, Guanabacoa; 39. Jesús Cobrián, 11 años, San Nicolás 167; 40. Bertalina de la Nuez, 9 años, Estrella 39; 41. Manuel Pérez, 10 años, Neptuno 237; 42. Delia García, 12 años, San Miguel 276; 43. Fernando González, 12 años, Desagüe 10; 44. María Antonia Bretón, 8 años, Lanuza 7; 45. Petronila Bretón, 12 años, Lanuza 7; 46. Aida Rodríguez, 8 años, San Rafael 155; 47. Esther Cepero, 9 años, Patrocinio y Saco; 48. Baldomero Cepero, 11 años, Patrocinio y Saco; 49. Rolando Bajuja, 10 años, Estrella 60; 50. Eugenio Araoz, 10 años, Buenavista Avenida 3a.; 51. Eulalia Padrón, 9 años, Indio 28; 52. Florencio Alvarez, 9 años, Estrella 40; 53. Dalia Piloto, 8 años, Cienfuegos 1; 54. Margarita Martínez, 9 años, Tejadillo 21; 55. Alfonso Alicia, 10 años, Neptuno 233; 56. Huberto Morales, 10 años, Carmen 10; 57. Caridad García, 8 años, Reparto El Moro; 58. Rosario Pla, 8 años, Corrales 224; 59. Manuel Sorrell, 10 años, Tulipán 10; 60. Onelio Regueira, 11 años, Oficios 5; 61. Gloria Valdés, 10 años, Salud 154, letra C; 62. Diego González, 12 años, Borrero 4, Cerro; 63. Pedro González, 8 años, Borrero 4, Cerro; 64. Miguel Surí, 12 años, Suárez 128; 65. Reinaldo Suárez, 10 años, Armonía 18, Cerro; 66. Enrique Mederos, 11 años, Sierra 4; 67. Manuel A. Rivero, 8 años, Tulipán 9; 68. Mauricio Real, 12 años, Luco letra B, Luyanó; 69. José Montalvo, 10 años, Maloja 70; 70. José Ruiz, 8 años, Calzada del Cerro 593; 71. Luis José Zás, 12 años, San Miguel 143; 72. Julio Gómez, 12 años, Santo Tomás, 56; 73. Manuel Salgado, 11 años, Sitios 66; 74. Pedro Suárez, 10 años, San Nicolás 294; 75. Francisca Suárez, 10 años, San Nicolás 294; 76. Angel Rubosa, 12 años, Virtudes 177; 77. Roberto Valdés, 10 años, Oquendo 130; 78. Luis Gil, 9 años, San Lázaro 135; 79. Francisca Sing, 9 años, Angeles 4; 80. Ramón Moya, 10 años, Tulipán 13; 81. Martín M. Valdés, 8 años, Consulado 8; 82. Lázaro Botana, 12 años, Martí 200, Regla; 83. Raúl Iznaga, 9 años, Maloja 149; 84. Esperanza Hernández, 10 años, Castillo 43; 85. Tomás Méndez, 11 años, Hospital 44; 86. Jorge Puig, 11 años, Infanta 75; 87. Margot Ruiz, 8 años, Neptuno 233; 88. Leopoldo Balbí, 7 años, Vista Hermosa 6 y medio; 89. Reinaldo Corrales, 10 años, Villegas 25; 90. Antonio Carabia, 8 años, Infanta y Carlos III; 91. Miguel Sánchez, 8 años, Carlos III número 8; 92. Lázara Santamarina, 10 años, Sitios 117; 93. Regla Santamarina, 8 años, Sitios 117; 94. Rigoberto Carabia, 9 años, Infanta y Carlos III; 95. Mario del Mazo, 8 años, Concepción 171; 96. Agustina Hernández, 8 años, Martí, Regla; 97. Evangelina Hernández, 10 años, Martí, Regla, 24 Feb. núm. 46; 98. Jorge Fernández, 8 años, Alcantarilla 21; 99. Benigno Ruyo, 11 años, Chamorro 7; 100. Célida Muñiz, 8 años, Oquendo 83, altos.

LOS RUMANOS MATAN A 40 BULGAROS QUE APRESARON

BUCAREST, julio 17. (UP). Cuarenta búlgaros que fueron arrestados durante la noche por los rumanos en Turrucai aparecieron muertos esta mañana. Los búlgaros fueron arrestados como resultado de un supuesto ataque por comitadjia.

Prevalece en toda Rumanía una rigurosa censura. Oficialmente se ha confirmado el envío de tropas rumanas a Dobrudja, pero no se han dado otros detalles. Continúan registrándose choques sin importancia en la frontera, lo que ha obligado a decir a un agente de noticias búlgara que "no hay seguridad para la vida ni la propiedad en Dobrudja".

M.E.C.D. 2016

LA MAS GRANDE ESPAÑA

HISPANOAMERICANISMO PRACTICO

Con el fin de aunar los esfuerzos y concertar las voluntades que laboran por el mejor éxito de las dos Exposiciones hispano-americanas de Sevilla y Barcelona, dispuso el Gobierno la creación de un Consejo Superior encargado de armonizar las diversas significación y tendencias de los dos grandes certámenes, con que España se dispone a mostrar al mundo, no solo sus valiosos tesoros artísticos, sino también sus adelantos industriales y mercantiles. A una y otra modalidad responden la Exposición genuinamente Ibero-Americana de Sevilla y la Exposición de Industrias Eléctricas de Barcelona. Desde el primer día, la significación de la Exposición Sevillana no tuvo otro sentido que el de un marcado carácter histórico y artístico, tanto por la índole del Certamen como por las condiciones admirables del medio en que se ha de celebrar. Aun siendo Sevilla una ciudad que, dentro del marco maravilloso de su historia y de su arte, acierta a dar la impresión de una cultura y de un adelanto industrial completamente modernos, es lo cierto que no hay en toda España población alguna que, como ella, simbolice las glorias de nuestro pasado, engarzadas en el joyel primoroso de sus parques y sus palacios, de sus calles y sus rejas, de sus fuentes y sus patios. Ni hay tampoco ciudad española que tenga con América más íntimo contacto espiritual que Sevilla. Es el pasado y es el presente de nuestras relaciones espirituales con los paises de nuestra sangre y nuestra habla. Es la civilización de ayer y el progreso de hoy los que se dan la mano, a través del Atlántico, en ella. Es el punto lógico y natural de encuentro, el lugar adecuado y como predestinado de fusión e identificación de afinidades raciales, en el cual, después del accidentado rodeo de los cuatro siglos del descubrimiento, la colonización, el dominio y la emancipación, la prole enriquecida y dueña de sus destinos llega a los lares nativos para dar a sus hermanos residentes en el viejo solar comun, a la sombra del Archivo de Indias, el abrazo cordial que marca el comienzo de un nuevo periodo de relaciones más estrechas y más útiles entre los miembros de una misma familia.

Aun cuando se reserva para la magna Exposición de Barcelona el carácter industrial y mercantil que lógicamente le corresponde por ser la noble capital de Cataluña emporio y cifra de lo que en España existe de vigor y eficiencia económica, se propone el Gobierno convocar, desde luego, para la época en que permanezca abierta la Exposición de Sevilla, varios Congresos de diversa índole, que tendrán su lógica continuación y secuela durante el periodo en que se celebre en Barcelona la Exposición de Industrias Eléctricas.

Nada sabemos todavía acerca del carácter de cada uno de esos Congresos ni de los temas que han de ser tratados en ellos. Pero no podemos suponer, porque solo la hipótesis equivaldría a una injuria, que entre esas reuniones dejara de haber un Congreso o una Conferencia hispano-americanista de carácter comercial.

Un periódico de Santander, que suele dedicar a los problemas de acercamiento hispano-americano una atención diligente e ilustrada, hace alusión a un interesante documento que ha circulado recientemente y que no es otro que la carta que con fecha 22 de Junio último ha dirigido al Jefe Superior de Comercio y Seguros del Ministerio del Trabajo, el representante en España de la Cámara Oficial española de Comercio de Nueva York, nuestro dilecto amigo Don Antonio Cuyás Armengol. En esa carta se dice que en la sesión plenaria que celebró el día 4 de Junio la Junta Nacional del Comercio español de Ultramar, el señor Cuyás propuso que se organice ese Congreso Comercial internacional hispano-americano, cuya reunión debiera coincidir con la Exposición Ibero-Americana de Sevilla.

"Nosotros los hombres de negocios—dice en su carta al señor Iranzo nuestro amigo el señor Cuyás—estimamos que uno de los factores más importantes en el cultivo de las relaciones entre España y sus antiguas Colonias, establecidas ya las corrientes ideológicas y de mera espirituailidad, es el desarrollo del comercio entre la Madre Patria y las naciones ultramarinas de nuestra raza".

Y refiriéndose atinadamente a la carencia de sentido práctico que caracteriza al hispano-americanismo de juegos florales y final de banquetes, añade el señor Cuyás:

"Mientras las exposiciones líricas tienen en España un espontáneo surgir y hallan fácil y raudo vuelo y llegan allende el Atlántico, a las tierras hispano-americanas, libres de todo impedimento, las expansiones comerciales españolas son de ardua gestación en el seno hispano, luchan con grandes dificultades de traslación y encuentran en los puntos objetivos formidables obstáculos que, a su llegada, les oponen los intereses creados y las organizaciones competidoras de los nuestros, allí establecidas con elementos que no podemos facilmente aportar nosotros".

Véase si no lo que ocurre con el tratado de comercio que se está negociando con Cuba. Sin pretender ahondar en el secreto de las negociaciones, no divulgamos nada reservado al hacer constar que el principal obstáculo con que ha tropezado el buen deseo de las dos Cancillerías se halla en la terca oposición mostrada por la gran industria catalana contra todo intento de rebaja de los derechos del arancel de importación.

La Cámara de Industria de Barcelona ha emitido su informe y opina que de ninguna manera cabe el otorgamiento de concesiones a los azúcares cubanos y que ni siquiera se puede discutir este punto, "pues reputando la Cámara muy conveniente el tratado con Cuba, cree que es de mayor importancia para nuestro país evitar gravísimas perturbaciones al mercado interior por la rebaja de los actuales derechos arancelarios". "La importación de azúcar cubano en España—sigue diciendo la Cámara de Industria—además de inferir un enorme daño a los cultivadores de remolacha y a la fabricación nacional de azúcar, no hallaría equivalente en nuestras exportaciones, aun en el caso de concluir un tratado"...

Lo grave del caso, con serlo mucho, no es que la industria catalana diga lo que dice, haciendo oración "pro domo"; es que ello pueda decirse sin réplica de ninguna otra entidad productora o consumidora y en medio de la general indiferencia.

Por eso nada más justo que lo que pone el aludido periódico montañés como epílogo a la carta del señor Cuyás al Jefe Superior de Comercio, señor Iranzo:

"Si se quiere hacer un hispanoamericanismo fecundo, de cosechas abundantes, no de poéticos arreboles, acéptese y llévese a la práctica, sin reparar en la cuantía de los gastos, que nada significarían en el presupuesto nacional, lo que el señor representante en España de la Cámara oficial española de Comercio en los Estados Unidos de Norteamérica ha indicado, o ha propuesto, al señor Jefe Superior de Comercio del Ministerio de Trabajo, Comercio e Industria... ¡Y que descansen un poco, en las campañas hispanoamericanistas, la retórica y la poética!..."

José G. ACUÑA.

HONDO DISGUSTO DE LA OFICIALIDAD DE MADRID CONTRA PRIMO DE RIVERA

SE CELEBRARA EN MADRID EL PROXIMO CONGRESO DE LA PRENSA LATINA, QUE ESTA EFECTUANDOSE EN OSTENDE

Aboga por la reducción de tarifas telegráficas y telefónicas, exhibir en todo el mundo una película de los países latinos, La erección en París de un monumento a Miguel de Cervantes

TRESCIENTOS GITANOS EXPULSADOS DE BARCELONA

En breve, se terminará la construcción de la Gran Vía Madrileña, mediante la cual, antes de fin de año se podrá comunicar de modo directo la calle de Alcalá con Palacio, vieja aspiración madrileña

PARIS, julio 17. (SR). —En el Congreso de la Prensa Latina que está celebrándose en Ostende, se tomaron acuerdos en favor de la reducción y unificación de las tarifas telegráficas y telefónicas de prensa; la creación en esta ciudad de una oficina en que se coleccionen todas las cintas cinematográficas relacionados con asuntos latinos de interés, exhibiéndose en todo el mundo una película que contenga las distintas actividades de la vida en los países latinos; la creación en la Oficina Permanente de Asuntos Coloniales de Francia de una sección dedicada a la propaganda demostrativa de que la conquista del aire, hasta el estado de adelanto que actualmente alcanza, es obra latina esencialmente; la erección en París de un gran monumento a la memoria de Cervantes, mirando hacia el Toboso; creación de una biblioteca de las más bellas obras latinas; nombramiento de una comisión que estudie las conclusiones del último Congreso Panamericano de Periodistas; derecho a la doble nacionalidad de todos los latinos viajeros o residentes en países igualmente latinos; creación de un sub-comité belga dependiendo de la Oficina Central de la Prensa Latina en Paris; reconocimiento de la libertad de la prensa; fundación de una alianza latina para la propaganda verbal, y, por último, la creación de una universidad latina de Historia.

El Congreso acordó por unanimidad que la próxima reunión tenga lugar en Madrid.

300 GITANOS EXPULSADOS DE BARCELONA

BARCELONA, julio 17. Las autoridades han expulsado de esta ciudad a varias familias de gitanos que en número de 300, se habían establecido desde hace varios años en los alrededores de Barcelona, cerca de la vía férrea, levantando un campamento permanente.

Varias parejas de la Guardia Civil, los desalojó obligándoles a continuar su errante camino, y el Ayuntamiento facilitó los carros necesarios para el transporte desus ajuares.

EL COMITE HISPANO-FILIPINO EN MADRID

MADRID, julio 17. (AP). —Los periódicos de esta capital anuncian que se ha producido una división en el Comité Hispano-Filipino, que se formó por iniciativa particular, y el cual está integrado por diez personas, ninguna de las cuales ha nacido en el Archipiélago.

Actualmente está dividido el Comité por discrepancias entre sus miembros en dos grupos de cinco cada uno, que publican artículos en la prensa zahiriéndose mútuamente.

TRASLADO DEL ARCHIVO DE ARAGON

ZARAGOZA, julio 17. (AP). —Han comenzado las gestiones oficiales para que se traslade a Zaragoza el Archivo de Aragón que se conserva en Barcelona, como reliquia valiosa.

UN CURANDERO EN ALMERIA

ALMERIA, julio 17. (AP). —El subdelegado de Medicina de esta provincia, se ha dirigido al ministro de la Gobernación pidiéndole que ordene la intervención de las autoridades para poner fin al espectáculo que ofrece un pretendido curandero residentes en el pueblo de Mojaca, llamado Ramón Flores.

Dice en su comunicación el subdelegado de medicina que el curandero recibe diariamente largas caravanas de enfermos, que le dejan pingües ganancias.

Para orientar a los visitantes, se ha puesto a lo largo del camino, gran número de letreros señalando el lugar en donde se hacen milagros, y otros análogos. Los enfermos acuden al pueblo de Mojaca desde lugares remotos.

Limítase el curandero a invocar el auxilio divino habiendo realizado algunas curas por auto-sugestión que han venido a aumentar el prestigio del defraudador.

LA GRAN VIA DE MADRID, TOCA A SU TERMINO

MADRID, julio 17 (AP).— En breve se terminará la Gran Vía de Madrid, habiéndose expropiado últimamente las últimas cuatro casas que entran en el proyecto.

Probablemente antes de fines del presente año se podrá comunicar directamente la Calle de Alcalá con el Palacio Real, siendo ésto la realización de unas aspiraciones que venía abrigando el pueblo de Madrid desde hace más de treinta años.

EL 12 DE OCTUBRE, DIA DE LA RAZA, INAUGURARA PRIMO DE RIVERA EN FILADELFIA EL PALACIO DE ESPAÑA

NUEVA YORK, julio 17. (Zárraga).—Hemos visitado al Comisario Regio de España en la Exposición Internacional de Filadelfia, don César de Madariaga, que llegó anteayer a Nueva York, trayendo una valiosísima colección de objetos artísticos valuada en más de treinta millones de dólares.

El señor Madariaga nos confirmó que el jefe del Gobierno español, general Primo de Rivera, se propone salir para los Estados Unidos en la segunda quincena del próximo septiembre, pues desea presidir la solemne inauguración del palacio que España está construyendo en lugar prominente del recinto donde se efectúa el aludido certamen. Se ha elegido como fecha para ese acto la histórica del 12 de Octubre, para conmemorar con ella la fiesta oficial de la raza española, a la que serán especialmente invitados los embajadores de todos los países de abolengo español.

Con el general Primo de Rivera vendrá, seguramente, el ministro del Trabajo, don Eduardo Aunós, al que acompañará una lucida representación de banqueros y hombres de negocios.

El señor Madariaga saldrá para Filadelfia el día 20 del actual.

También hemos visto a don Gabino Stuyck, hijo del director de la Real Fábrica de Tapices de Madrid, que trae a la misma Exposición de Filadelfia las famosas colecciones de Goya y del Quijote; a don José Méndez, delegado de la Comisaría Regia del Turismo de España, y al jefe de la redacción del "New York Times" en Madrid, Mr. Albert Travers, viejo y buen amigo de los españoles.

ESPAÑA EN LA EXPOSICION DE BELLAS ARTES DE VENECIA

MADRID, julio 17. (Prensa Aliada).—El ministro de Estado ha dado a los periódicos la siguiente nota oficiosa.

"El Pabellón Español de la XV Exposición Internacional de Bellas Artes de Venecia continúa disfrutando el mismo éxito que tuvo el día de su inauguración. La prensa italiana dedica a nuestra Sala extensos trabajos críticos muy laudatorios para el arte español. En "Il Mattino", de Nápoles, dice "que el Pabellón Español tiene un poder de atracción tal, que a veces hace olvidar a lo sde todos los demás países juntos, incluso a los pintores italianos". El punto de atracción de toda la Exposición continúa siendo, según el mismo periódico, la Sala de Sorolla, a quien llama "príncipe del color". Los 22 cuadros del insigne artista español expuestos han impresionado también extraordinariamente al Rey de Italia."

LA ACTUALIDAD GRAFICA EN ESPAÑA

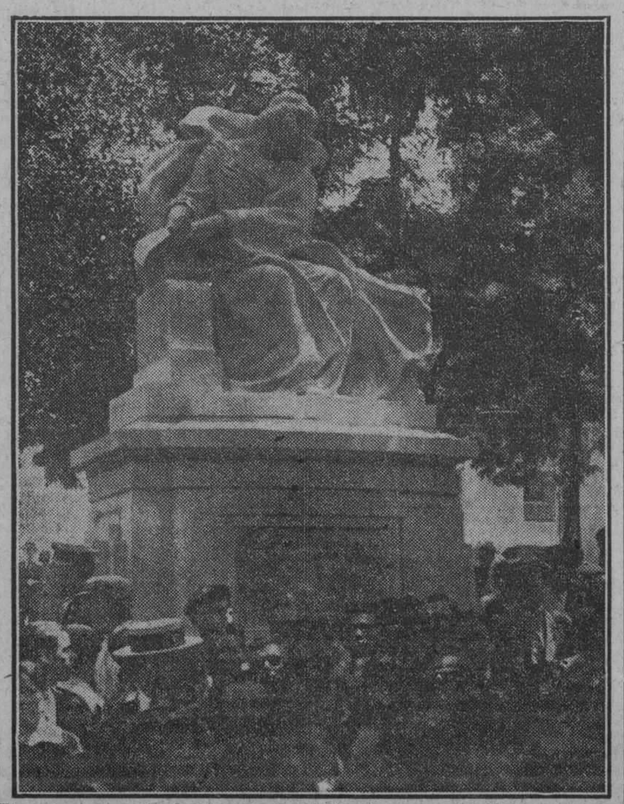

El monumento a la Condesa de Pardo Bazán, momentos después de ser inaugurado por los Reyes

Servicio gráfico especial para el DIARIO DE LA MARINA. Foto. Marín

La pena impuesta al coronel de la escala de reserva, Segundo García, a causa del fracasado complot contra el gobierno, que les ha parecido excesiva, motivó un movimiento de protesta

EL REY ALFONSO REGRESA A MADRID, PRECIPITADAMENTE

Han enviado una carta a las guarniciones diciendo que García no ha incurrido en delito distinto del cometido por Primo de Rivera al sublevarse contra el régimen anterior, hace años

HENDAYA, Julio 17. (A. P.)—Contra lo que se había decidido previamente, el Rey Alfonso, que acaba de llegar de Londres y París a San Sebastián, no pasará estos días hasta el 24 en la ciudad guipuzcoana, para acompañar a su madre la Reina Cristina en su santo, que es dicho día 24.

El soberano español continuará viaje a Madrid mañana mismo, con el jefe del Gobierno general Primo de Rivera, atribuyéndose este cambio de opinión a ciertas dificultades que han surgido entre la oficialidad de la escala de reserva debido a la condena que se ha impuesto al coronel de la misma Segundo García, superior a la pena solicitada por el ministerio fiscal. La conducta del Consejo de guerra ha causado hondísimo disgusto en parte de la oficialidad de guarnición en Madrid.

Los militares que se encuentran en la escala de reserva son los que aparecen más excitados.

Al día siguiente de conocerse la sentencia, acudieron a prisiones militares jefes y oficiales en número mayor que el que ordinariamente va a enterarse de la suerte de sus compañeros, adquiriendo las visitas de ese día el carácter de verdadera manifestación de protesta.

Inmediatamente, comenzaron los amigos más íntimos del coronel García a establecer contacto con las guarniciones de provincias, enviando emisarios para sondear el estado de ánimo de aquéllas respecto a una protesta colectiva que tratan de organizar.

En la carta que se ha enviado a las guarniciones, se alude a la brillante hoja de servicios del coronel Segundo García, que cuenta con una cruz laureada, y se afirma en ella que es, además, uno de los jefes más ilustrados del ejército, de cuyo alto patriotismo es difícil dudar.

"El coronel García—dice el documento—como los demás perseguidos por el movimiento abortado no ha incurrido en ningún delito distinto al en que incurrió el jefe del Gobierno al sublevarse contra el régimen anterior. Jurídicamente, los actos son idénticos y sólo se diferencian en su finalidad, pues los directores del movimiento de noviembre y de junio últimos no pretendían adueñarse del poder para usufructuarlo ellos, sino que querían simplemente garantizar el retorno de la normalidad constitucional, la cual tendrá que volver temprano o tarde, si no quiere exponerse al país a serios conflictos ulteriores cuya gravedad aumentará a medida que se desistan a buscar una solución".

Asegúrase que el arma de Caballería simpatiza con los que están realizando el presente acto de protesta.

LLEGAN A SAN SEBASTIAN LOS REYES DE ESPAÑA Y EL JEFE DEL GOBIERNO

SAN SEBASTIAN, Julio 17. (A.P.) —Esta mañana a las ocho, llegaron a Hendaya, en la frontera francesa, los Reyes Don Alfonso y Doña Victoria, acompañados del Infante Don Jaime, general Primo de Rivera, general Gómez Jordana, general Georges, que es jefe de Estado Mayor francés, el Mariscal Petain y el Embajador español Quiñones de León. La policía adoptó grandes precauciones, tomando militarmente los alrededores de la estación, con el fin de impedir cualquier posible desorden o manifestación de hostilidad.

Los Reyes y su séquito montaron en varios automóviles en la estación y se trasladaron a San Sebastián a donde llegaron a las 8.50, siguiendo viaje a Madrid el general Gómez Jordana, que presidió la delegación española a la conferencia hispano-francesa sobre Marruecos.

El general Primo de Rivera saldrá mañana para Madrid, pero ha prometido hacer una nueva visita a San Sebastián en el mes de Agosto, para saludar a los turistas norteamericanos que vienen en el trasatlántico "Manuel Arnús".

MAS DETALLES DE LA LLEGADA DEL REY ALFONSO A SAN SEBASTIAN

SAN SEBASTIAN, Julio 17. (AP.) —Al llegar a esta población desde Hendaya los reyes de España, conducía el automóvil el propio soberano, y a las nueve de la mañana entraba en el Palacio de Miramar.

El público aclamó a los soberanos a su paso por las calles de la ciudad; en la puerta del palacio fueron saludados por el General Cavalcanti, el gobernador civil y militar, el alcalde y jefes y oficiales del ejército. La reina Cristina y su nieto, que esperaban a los reyes en el jardín, les abrazaron con grandes muestras de alegría. El alcalde entregó a Doña Victoria un gran ramo de flores.

Quiñones de León, el General francés Georges y Primo de eRivera, marcharon inmediatamente al Hotel Cristina, donde se hospedan. El primer ministro, después de cambiar de traje, recibió a las autoridades locales.

Don Alfonso y el Marqués de Viana salieron por la tarde, en automóvil a fin de ver el circuito donde se correrán mañana las carreras de automóviles del Gran Premio de Europa. Primo de Rivera y el General Georges recorrieron la ciudad, y lo mismo hicieron el Príncipe de Asturias, los infantes y la reina María Cristina.

Primo de Rivera saldrá mañana por la noche para Madrid, en compañía del Rey, quien permanecerá en la Corte durante dos días, pensando regresar luego a San Sebastián el miércoles, para pasar con la Reina Cristina la fiesta onomásática de ésta.

El general Primo de Rivera recibió por la tarde al Embajador de Francia y más tarde se retiró con su hijo, después de anunciar a los periodistas que no tenía nada que añadir a la nota facilitada en la mañana.

UNA NOTA DEL GENERAL PRIMO DE RIVERA

SAN SEBASTIAN, Julio 17. (U.P.) —Al regresar a esta ciudad de su viaje a París, el jefe del Gobierno español ha dado a la prensa la siguiente nota informativa:

"En general, vengo satisfechísimo de mi viaje a Francia, donde se manifestó constantemente la tradicional cortesía francesa. He tenido ocasión de comprobar el brillante estado del Ejército francés y de conocer a sus más distinguidos generales y jefes.

"Creo que Francia, rica por naturaleza, trabajadora y culta, vencerá finalmente todas las dificultades que ahora se le presentan.

"Tanto el Presidente de la República, como el jefe del Gobierno y sus ministros, los presidentes de las Cámaras, los mariscales y los generales y jefes del ejército, nos prodigaron notables atenciones.

"La fiesta dada en la Embajada de España en honor del Sultán de Marruecos resultó esplendorosa, concurriendo las más significadas personalidades de la política, el ejército y la sociedad.

"Acabo de conferenciar con el general Martínez Anido por teléfono y me informa que en Madrid no hay novedad. Hoy almorzaré en el Palacio de Miramar con los Reyes, Quiñones de León y el general francés Georger. Mañana probablemente saldré para Madrid".

LA POLICIA FRANCESA DETIENE AL TERCER ACUSADO EN EL COMPLOT CONTRA LA VIDA DEL REY ALFONSO

PARIS, Julio 17. (U. P.)—La policía francesa ha detenido a otro cómplice de Ascaso y Duretti en la frustrada conspiración para privar de la vida al Rey Alfonso, de España, durante su reciente visita a esta capital. El detenido ha sido identificado como Gregorio Jover Costés, súbdito español.

Declaró Jover Cortés a la policía que habían venido a Francia desde la Argentina con Ascaso y Duretti, con el nombre de Ropetto, y reconoció que sus documentos de identificación eran falsos.

En los antecedentes del detenido, que obran en poder de la policía francesa, aparece Jover Cortés acusado de varios robos en los bancos de la Argentina y en las oficinas de los tranvías de la capital bonaerense, así como de varios crímenes cometidos en España, con el nombre de Serrano.

Con motivo de la nueva detención recuerda la prensa de esta capital, que el Rey Alfonso posee una curiosa colección de recuerdos de los atentados que se han hecho contra su vida. En ese museo figura un biberón con el cual se trató de envenenarlo cuando sólo tenía ocho meses de edad. Guarda asimismo pedazos de la abomba que Morral le arrojó el día de su matrimonio con la Princesa de Battenberg, hoy Reina Victoria Eugenia, en 1906.

Acaso lo más impresionante de ese museo sea el esqueleto de uno de los caballos de la carroza en que regresaba al Palacio Real después de la ceremonia nupcial, que cayó muerto en la calle Mayor por efecto de la metralla.

Otro recuerdo que impresiona es un pedazo de madera de caoba, trozo del landó en el cual iba el Rey Alfonso con el Presidente Loubet, de Francia, cuando le fué arrojada una bomba en la Rue de Rivoli, en París.

SUMISIONES DE TRIBUS HOSTILES A FRANCIA

FEZ, julio 17.—(U. P.)—Se cree en esta plaza que la mayoría de las tribus hostiles se someterán a los franceses el domingo, pues toda la parte meridional de la zona se está sometiendo gradualmente.

Las columnas de los generales Freydelberg y Reynir avanzaron hacia el norte en el territorio de Sougouchin durante el día de hoy, mientras la columna del general Callais limpiaba el sur de Tazza.

Indígenas rebeldes se congregan en el sector de Quezzan y parecen prepararse para realizar un ataque contra el puesto de Issoual

EL SULTAN DE MARRUECOS EN NANCY

NANCY, Francia, julio 17 (A. P.) —El sultán de Marruecos, Muley Yussef, que ha venido a Francia como huésped del Gobierno, llegó esta mañana a Nancy y se le tributó una notable recepción. Lo acompañaban el Ministro de la Guerra, general Guillaumat y el Residente general en Marruecos, Steeg. La comitiva fué recibida con honores por las tropas qeu manda el general Penet.

Poco antes del mediodía, el sultán y los miembros de su comitiva, se trasladaron a la residencia campestre del mariscal Lyautey, para visitar al ex Gobernador general de Marruecos.

SUCESOS DE ANOCHE

SE APROPIO EL DINERO DE LOS RECIBOS

En la Sección de Expertos denunció anoche el Sr. José Aguiar, propietario de "La Campaña" y vecino de Jesús María 82, que su cobrador mestizo Julio Acea, de su mismo domicilio se apropió de $80 importe de varios recibos que le dió para su cobro.

NARCOMANAS DETENIDAS

El vigilante 1927 arrestó en Marqués González y Pocito por estarse inyectando morfina a las conocidas narcómanas María Delgado, de 41 años, vecina de G número 50; Gumersinda Pérez García, de 21 años, del mismo domicilio, y Hortensia Pérez González, del mismo domicilio. Hortensia al ser detenida llevaba consigo a sus dos hijitos de corta edad, Rafael y Raquel, los cuales fueron conducidos al Juzgado de guardia también, cayéndose de sueño los infelices niños. Por orden del juez serán entregados a sus familiares ya que comprobado por el dictamen médico que las tres detenidas ingieren drogas, serán remitidas hoy al sanatorio del Mariel.

AMENAZAS DE MUERTE

Denunció a la Policía anoche María González González, de 27 años, vecina de Mariano y San Pablo, que el soldado del Ejército Nacional Manuel Moré, asistente del teniente Sr. Becerra, la ha amenazado de muerte por negarse a seguir en relaciones con él. Teme la denunciante que cumpla sus amenazas.

DANDO CRANQUE

Dando cranque a su automóvil en San Lázaro y Escobar, se fracturó el antebrazo derecho Norberto González, de la Habana, de 30 años, vecino de San Julio 10. Fué asistido en Emergencias.

HA DECIDIDO EL GOBIERNO ESPAÑOL QUE EL GENERAL VALERIANO WEYLER SEA SOMETIDO A CONSEJO DE GUERRA

Cumpliendo el acuerdo adoptado por el Ayuntamiento de Gerona, fué a Madrid el alcalde de dicha ciudad portador de un pergamino en que consta la rehabilitación del título de Príncipe de Gerona

ESTE PRINCIPADO ES A FAVOR DEL PRINCIPE DE ASTURIAS

En virtu dde la reforma judicial decretada quedan suprimidos en España cuarenta Juzgados de Instrucción.—El Ayuntamiento de Málaga acordó nombrar hijo adoptivo al director de "La Esfera"

HENDAYA, julio 17. (U. P.)—Noticias de España aseguran que el Gobierno español ha decidido someter a Consejo de Guerra al general Weyler, para juzgar su participación en el complot que se frustró a fines de junio último para derrocar la dictadura de Primo de Rivera.

El general Weyler había sido condenado por el Gobierno español a pagar una multa de cien mil pesetas, pero se ha creído ahora necesaria al medida adoptada. Dicho general guarda arresto, impuesto por el Gobierno, en su propia casa.

EL TITULO DE "PRINCIPE DE GERONA" PARA EL PRINCIPE DE ASTURIAS

MADRID, julio 17. (Prensa Aliada).—Cumplimentando acuerdo del Ayuntamiento de Gerona, que cablegrafiamos oportunamente, ha venido el alcalde de dicha ciudad, portador de un pergamino que ha entregado al Gobierno, en que consta la rehabilitación del título de "Príncipe de Gerona' a favor del Príncipe de Asturias. El Gobierno, al aceptar el pergamino y agradecer la determinación de la heróica ciudad gerundense, no ha tomado decisión, que corresponde adoptar al Rey Alfonso, como jefe de la familia reinante.

LOS CUARENTA JUZGADOS SUPRIMIDOS EN ESPAÑA

MADRID, julio 17. (Prensa Aliada).—Al decretarse la reforma judicial para incluirla en los nuevos presupuestos del Estado español, se acordó la supresión de cuarenta juzgados de instrucción, habiéndose determinado ahora que dichos juzgados sean los siguientes:

Amurrio (Alava), Jerte (Albacete), Pego (Alicante), Cuevas de Vera (Almería), Barco de Avila (Avila), Olivenza (Badajoz), Marquina (Bilbao), Roa (Burgos), Alcántara (Cáceres), Chiclana (Cádiz), Viver (Castellón), Almagro (Ciudad Real), Rute (Córdoba), Negreira (Coruña), Belmonte (Cuenca), Montefrío (Granada), Brihuega (Guadalajara), Azpeitia (Guipúzcoa), Moguer (Huelva), Sariñena (Huesca), Sahagún (León), Borjas Blancas (Lérida), Cervera del Río Alhama (Logroño), Vivero (Lugo), Torrox (Málaga), La Unión (Murcia), Allariz (Orense), Belmonte (Oviedo), Astudillo (Palencia), Puente Caldelas (Pontevedra), Cabuérniga (Santander), Estepa (Sevilla), Medinaceli (Soria), Montblanch (Tarragona), Ahaga (Teruel), Lillo (Toledo), Albaida (Valencia), Valoria la Buena (Valladolid), Cariñena (Zaragoza), Fuentesaúco (Zamora).

La supresión de los cuarenta juzgados lleva consigo la de cuarenta prisiones preventivas.

No habrá excedencia de jueces, porque los que cesan tienen acoplamiento en las vacantes que dejan los que pasan al Ministerio fiscal. Los secretarios quedarán excedentes con preferencia para cubrir las vacantes de su clase que se produzcan. Los alguaciles quedarán excedentes forzosos con dos tercios de su sueldo, siendo nombrado paar las vacantes que ocurran en otros juzgados. Los jefes de prisión serán declarados excedentes forzosos con dos tercios del sueldo, hasta su colocación, y los oficiales serán considerados excedentes activos y destinados a la prisiones donde sean más convenientes, sus servicios, amortizándose luego igual número de plazas.

HOMENAJE MERECIDO AL DIRECTOR DE "NUEVO MUNDO" Y "LA ESFERA" DE MADRID

MALAGA, julio 17. (Prensa Aliada).—El Ayuntamiento de esta ciudad ha acordado tributar un homenaje al director de "Npevo Mundo" y "La Esfera", nombrándole hijo predilecto de dicha ciudad.

La distinción que se otorga al periodista que tan brillante labor ha realizado al frente de Prensa Gráfica, es bien merecida. Málaga ha tenido siempre en el señor Verdugo un entusiasta paladín de sus ideales, un defensor ardoroso de sus aspiraciones. Así ha abido probar con hechos su amor a la ciudad nativa.

ACUERDOS DEL CONSEJO DE MINISTROS DE MADRID

MADRID, julio 17. (AP)— El Consejo de Ministros celebrado hoy bajo la presidencia del general Martínez Anido, ministro de la Gobernación, estudió las instrucciones que llevarán los delegados españoles que han de asistir al Congreso Pan-Americano.

Se aprobó por el Consejo el expediente para la adquisición de terrenos donde se levantará el edificio del nstituto de Física y Química, costeado por la Fundación Rockefeller.

También se aprobaron varios exron los ministros a la estación para pedientes de indultos.

Después del consejo se trasladarecibir a los delegados que vienen de la conferencia franco española de Marruecos, celebrada en Paris.

OLA DE CALOR EN ESPAÑA

MADRID, julio 17. (AP).— El Observatorio Meteorológico anuncia que está pasando por España una ola de calor. La temperatura máxima fué de 36 grados en Toledo y la mínima de 10 en Orense. La máxima y mínima en Madrid fueron 31 y 16 respectivamente.

LA POLICIA PROTEGE LA LEGACION NORTEAMERICANA EN BERNA

WASHINGTON, julio 17.—(U. P.) —Los funcionarios del Departamento de Estado no tenían conocimiento esta noche acerca de las anunciadas amenazas contra la Legación de los Estados Unidos en Berna, Suiza, que ha tenido que proteger especialmente la policía, si bien se sabe que tanto las Embajadas como los Consulados han recibido instrucciones para que se pongan a cubierto contra cualquiera manifestación de hostilidad con motivo de la agitación que reina entre los comunistas por el procesamiento de Sacco y Vanzetti.

Después de la reciente explosión de una bomba que destruyó parte del edificio de la Embajada Americana en Buenos Aires, los representantes diplomáticos norteamericanos en Cuba, México y otros países latino-americanos han solicitado una protección especial por parte de la policía.

Esta noche se advertía alguna inquietud en los círculos oficiales con motivo de las noticias que se han recibido de Berna por la prensa, a causa de ser esta la primera manifestación de hostilidad en Europa desde las que se registraron en París hace más de un año.

84 BANCOS HAN CERRADO EN UNA SEMANA EN GEORGIA Y FLORIDA

ATLANTA, Georgia, Julio 17.—Los funcionarios de los bancos del Estado han anunciado esta noche que la situación finaciera de Georgia y Florida, anormal por la clausura de ochenta y cuatro instituciones bancarias durante la semana, estaba normalizándose nuevamente.

Más de ochenta auditores se han trasladado al área afectada y se espera que comenzarán a trabajar el lunes próximo, teniéndose entendido que T. R. Bennett, superintendente de los bancos del Estado, adoptará inmediatas medidas con el fin de que reanuden sus operaciones algunos de los bancos solventes.

El colapso de la Bankera Trust Company de Atlanta, ocurrido el lunes último, produjo pánico entre varios de sus miembros bancarios, muchos de los cuales suspendieron pagos con el fin de proteger los fondos de sus depositantes.

Diariamente, a partir del lunes 12, se han estado recibiendo noticias de nuevas quiebras en las oficinas de Bennete, aconsejando el superintendente a los depositantes que tengan calma y asegurándoles la solidez de las instituciones más importantes.

El gobernador del Banco Federal de Reserva de Atlanta ha logrado serenar los ánimos con sus reiteradas declaraciones acerca del crédito que les merecen las condiciones financieras de los bancos de Georgia.

TOPICO DEL DIA

CRONISTA SIN CARTERA

La otra noche me robaron la cartera del bolsillo. La pérdida súbita e imprevista de una tan bien amada prenda, le sumerge a uno en el insondable mar de la filosofía. ¡Hay tanto de inconsolable viudez en este mortal accidente que le priva de la grata e inseparable compañía de lo más íntimo y más fiel, lo que es depositario seguro de nuestros secretos, de nuestras ansias y de nuestras más "caras" ilusiones!

Como se trata de una sensación puramente subjetiva, titubeé no poco en dar rienda suelta a la pluma y permitir a la cuartilla que tomase el vuelo para aterrizar junto a la linotipia. Pensé, además, que no habiendo hecho la cartera sino cambiar de dueño, mi "pose" de viudo inconsolable no estaba justificada; antes por el contrario, mi aspecto y mi situación aparecerían siendo las propias y características del marido engañado, a quien su "cara" mitad abandona para otorgar a otro feliz mortal sus pingües favores.

Pero se da una circunstancia sumamente singular e inusitada que disculpa mi poca discreción y explica las razones que aconsejaron el haber extraído este vulgar suceso a la sección de "Prescinto en Prescinto", para hacer de él nada menos que un "Tópico del Día". Y es que dentro de la cartera, en departamento independiente del que ocupaban los "verdes" papelitos de tanta fuerza económica liberatoria, como si dijéramos en un "reservado", había un retrato, y abrazados a él, como la hiedra al muro, unos versos ultraístas, capaces, por sí solos, de operar la más fragorosa revolución en la conciencia del más empedernido carterista. Yo confío en que la fuerza ultraísta de los versos que acompañan a los "green-backs" habrá de provocar el "punto de contrición" que salve el alma pecadora del raptor de mi cartera, induciéndole a devolverme esos papelitos, verdes como la esperanza, tenues como la ilusión... Porque, en cuanto a devolver los versos, que no se moleste. Quédese con ellos, en premio a su buena acción y como recuerdo perdurable de su contrición y arrepentimiento. Y hasta le autorizo a publicarlos... con su firma inclusive. Quizá por ese hilo saque él el ovillo de la inmortalidad, y yo el de la identificación de mi victimario.

En cuanto al retrato, le hago donación, pura, simple e irrevocable. ¡Es el retrato de "Madama Pimentón" en sus verdores madrileños del tiempo del Regatero!

CALCAS.

FABRICA DE MONEDA FALSA EN VALENCIA

VALENCIA, julio 17.—(U. P.)—La Guardia Civil ha descubierto hoy una fábrica de monedas falsas y detuvo a varias personas complicadas.

PASAJEROS PARA LA HABANA

SANTANDER, julio 17.—(U. P.)—Hoy embarcaron para la Habana a bordo del trasatlántico español "Alfonso XIII", los siguientes pasajeros:

De primera: Domingo Rojo García, María Angeles Revuelta, niños Emilio y Julia Gutiérrez, Miguel Lastra Humara, Pedro Martínez Martín, Joel Campos Vega, Angel Vázquez Cifuentes, Félix Abarquero Calleja, José María Sastre Merino, Concepción Bofil, Daniel Lima Reyes y Concepción Labrado Bernal; de segunda: Bonifacio Saiz Diego, Celso Hernández Esteban, Francisco Marín Moreno, Angel Sobera Villasenor, Vicente Pradera Arranz, Félix Lima López, Tristán García Iglesias, Alfonso Rodrigo Moreno, Daniel Barderas Sánchez, Cresencio González Hidalgo, Antonio Muñoz Pacheco, Manuel Cavero Codina, María Salvarrey Echevarría, Francisco Sánchez Mico y María Gutiérrez Pérez.

SITUACION FINANCIERA EN ESPAÑA

MADRID, julio 17. (AP).— El periódico "El Debate" publica un largo editorial dedicado a elogiar la situación financiera esjañola, diciendo que la deuda pública ha aumentado desde 1914 solamente en 1-8 mientras otros países la han multiplicado muchas veces. Insiste en la excepcional situación de la deuda pública española, que solo absorbe el 28 por ciento de los ingresos, todo lo cual hace imposible que España piense en contratar ningún empréstito en el extranjero.

LLEGAN A MAHON LOS MINISTROS DE MARINA Y DE LA GUERRA

MAHON, julio 17. (AP).— Los Ministros de la Guerra y Marina, duque de Tetuán y contralmirante Cornejo, han llegado a esta ciudad a bordo del "Princesa de Asturias" siendo cumplimentados por las autoridades.

Los dos ministros han comenzado a realizar un estudio de las obras de defensa que se desarrollarán en la isla de Menorca.

Se han organizado distintas fiestas en honor de los representantes del Gobierno.

M.E.C.D. 2016

DIARIO DE LA MARINA

FIGURAS DE TRIUNFO

DE NUESTRO GRAN CONCURSO LITERARIO

MIGUEL E. OLIVA

Dibujo de M. Miguel

El segundo premio de composiciones en verso libre correspondió, por veredicto del Jurado, al señor Miguel E. Oliva. Del señor Miguel E. Oliva es el retrato que va hoy como Figura de Triunfo en nuestro Suplemento. De "este Miguel E. Oliva que casi nunca canta" como el mismo se dice en un bellísimo soneto que nos ha entregado y que irá en un próximo número es, pues, de quien nos toca hablar hoy.

Poco diremos de este hombre nostálgico, triste y reconcentrado como un personaje de Dostowiesky. No nos convence la perenne sonrisa de nuestro amigo el señor Oliva. Debajo de ella, se esconde hondo y atormentado un profundo dolor, una tremenda decepción. Tal vez es la inutilidad del esfuerzo, el truncamiento cotidiano de una noble aspiración, lo que pone este sello de tristeza en la sonrisa cordial y emocionada del poeta. Y el mismo abatimiento, la misma desolación trasciende de sus versos.

No es poeta el señor Miguel E. Oliva, de grandes rebeldías, de grandes gestos.

Escribe en un medio tono romántico y sentimental sus estrofas. Su rima es fácil, abundante, sonora. Una elegancia—la elegancia, la aristocracia del medio tono; algo así como la sonrisa de un abate, de los abates que entusiasmaban a Rubén, o el saludo ceremonioso de una empolvada peluca—es su característica. Dígalo si no la encantadora poesía que le fué premiada. Todo es fino, discreto, suave en esta composición. Y así es él.

Reciba nuevamente nuestra cariñosísima felicitación. El sabe bien—el señor Miguel E. Oliva—que nuestra alegría por su triunfo es sincera. Y, contra viento y marea, a pesar de todo, siga su vocación, su instinto el querido amigo.

No haga caso del exterior, de lo externo: eso no significa nada.

El DIARIO DE LA MARINA, se honrará siempre publicando sus versos señor Oliva; sus finos, espirituales versos.

Por el Arte... Por la Patria...

"Cruzada de arte y cruzada de patriotismo; magnífico esfuerzo por despertar en el alma cubana el amor a las letras patrias, el amor al idioma y el amor a la raza es el que realiza el DIARIO DE LA MARINA en su reciente concurso de tan resonante éxito..."

Bastarían esas palabras para compendiar el que es en efecto prodigioso esfuerzo del Decano de la prensa habanera, y con ellas podría dar por contestada por mi parte la encuesta que respecto a la trascendencia de ese concurso hace Mariano Miguel, su Director Artístico, a los escritores y poetas que concurrimos al mismo; pero yo pecaría de injusto si no dedicara unas cuartillas al objeto de hacer resaltar la importancia de ese certámen, y pecaría de ingrato si no correspondiera al franco, amable y sincero recibimiento de amistad que me ha dispensado Mariano Miguel, haciendo constar también cómo lo considero a él el factor indispensable para que el esfuerzo no se pierda en el vacío y para que la simiente, regada con manos pródigas en los surcos hondamente abiertos, llegue a fructificar en eclosión soberbia de jugosos frutos, en bien del Arte y en bien de Cuba.

Es un hecho, lamentable, pero cierto: pocos, muy pocos son los que prestan algún interés a los que, devotos del idioma y de la raza, procuramos mantener encendido el fuego sagrado porque presentimos que al extinguirse su luz se extinguirá también la que despide la antorcha de la Libertad. Llegárase a perder el idioma entronizándose entre nosotros una lengua extranjera, y el templo de nuestras libertades se estremecería hasta sus cimientos, con tal fuerza que todas sus arcadas se derrumbarían como al soplo de un huracán terrible cuyos ímpetus violentos las lamentaciones tardías no serían suficientes a contener en su avance demoledor; y cuando la tormenta hubiera amainado su ira, entre los escombros, deshecha para siempre en mil pedazos, quedaría sin vida, pero acaso con la última maldición retratada aún en los ojos inmóviles, la imagen sacrosanta de la Deidad augusta...

El concurso del DIARIO DE LA MARINA tiende a evitar que el templo llegue a desplomarse. Que el DIARIO no está solo en su noble empeño lo demuestra el gran número de concursantes y la calidad de los trabajos presentados. Falta ahora a la conciencia cubana despertar del marasmo en que se encuentra. La voz de alerta está dada: si no hay quien la recoja de nada habrá servido el esfuerzo salvador...

Pero yo confío en que el viejo periódico ha de obtener el triunfo que persigue, y confío en ello porque he hablado con Mariano Miguel y hablar con este artista portentoso es sentir que renacen las viejas energías y que resurgen, como por arte de encantamiento, las ilusiones doradas de los años mozos. Mariano Miguel, artista de corazón, es también hombre de energías y espíritu de lucha que ha echado sobre sus hombros generosos la tarea inmensa que entraña ese concurso y Mariano Miguel conseguirá vencer o perecerá en la demanda...

Oyendo hablar a este exquisito artista, yo me he fingido a los poetas y escritores que concurrieron al certamen del DIARIO DE LA MARINA como caballeros de una cruzada ideal en cuyos pendones fulgura, escrito con letras de fuego, el lema esplendoroso: "Por el Arte... Por la Patria"... Al frente de la legión gloriosa me he imaginado a Mariano Miguel imprimiéndoles su fe, infiltrándole sus entusiasmos, alentándola, con la única fuerza de su palabra encendida y ardiente a subir cada vez más alto, cada vez más alto; a trepar por los áridos peñascos de las montañas de indiferencia que la rodean hasta poder clavar en la cima de la más escarpada y de la más árida el pendón de triunfo; y cuando he visto a la legión intrépida llegar triunfante hasta la altura inconmensurable, he cerrado los ojos y he soñado entonces que, como si el lema pesara con fuerza incontrarrestable sobre la inmensa mole de granito, la montaña iba cediendo poco a poco; sus laderas se desmoronaban gradualmente, y el terreno todo, de áspero y escarpado se tornaba en llano y feraz, y en la llanura espléndida he visto descansar al fin a la legión de soñadores, y en las márgenes del lago que en la campiña hermosa ofrecía un remanso de paz inigualado, Mariano Miguel, el cruzado invicto, daba gracias a Dios por haberle permitido realizar su ensueño.

Y así tendrá que ser...

Miguel E. OLIVA

MIGUEL E. OLIVA EN SU DESPACHO

EL ENEMIGO DEL SUEÑO

Nadie, hasta ahora, ha querido tomar en serio al doctor Georg Schlaf (a quien no se ha de confundir con Johannes Schlaf, el escritor), llamado el "eterno despierto". Los periódicos no han querido publicar sus artículos; los directores no le han mandado a nadie para hacerle hablar; la Academia de Medicina ha rechazado sus tres comunicaciones sobre la enfermedad del sueño, y los pocos amigos que ha sabido conservar hablan de él risueños, contentos y orgullosos, en el fondo, de conocer de cerca a un "hombre raro", "un tipo curioso", "un maniático interesante."

Uno de estos amigos suyos me propuso un día llevarme a su casa.

—Vamos, pues. Adviértale, sin embargo, que yo no soy carne de conversión, porque el sueño me gusta más de lo necesario.

—No importa—respondió el otro—. Verá usted un tipo nada común, que está corriéndola con mucha gracia. Hay que soportar su genio que es, a ráfagas, angelical y diabólico, y acordarse de que no pega un ojo hace casi tres años.

Al día siguiente, sin pérdida de tiempo, estábamos a la puerta del doctor Schlaf. La mujer que salió a abrir dijo que el señor doctor estaba en casa y que pasásemos al salón a esperarlo. Oímos llamar a la puerta de una habitación. Dos voces, una enérgica y femenina, otra soñolienta y varonil, hablaron un momento, pero el doctor Schlaf no compareció al punto. El doctor se alojaba en una de tantas casas de huéspedes como hay en la ciudad y la estancia era una de esas buenas salas de gusto horrible que sería dificilísimo preparar a propósito, y que, sin embargo, se encuentran y se parecen en casi todas las conservadoras familias de clase media que amueblaron las casas treinta o cuarenta años ha. Butacas atarugadas, recubiertas de "crochet"; las consolas con el espejo alto; la lámpara de petróleo sobre una columnita negra con capitel dorado; la mesa oval con las porcelanas en figura de cisne o de chapín; por las paredes, feas copias de cuadros de museo, flores pintadas por alguna buena solterona desesperada, paisajes a lo Walter Scot, con su puente y su castillo, y en un rincón una columna de yeso rosa, sosteniendo un ánfora sin asa. No faltaba ni siquiera el almohadón bordado en lana, representando en este caso un perro lanudo, sin boca y con la cola deshilachada, sobre un fondo color de sangre. Cada vez que me veo en una de esas salas, siento un gran deseo de tener a mano una lata de petróleo y una caja de cerillas, o de escapar de allí al momento. Pero tuve que contenerme por respeto al amigo y al doctor Schlaf.

El cual compareció de allí a un momento, muy tranquilo, excusándose, en buen italiano, por haberme hecho esperar. El amigo, luego de decir dos palabras para trabar la conversación, inventó un pretexto y nos dejó solos. Pero no tuve que esforzarme en sacarle las palabras del cuerpo al excelente doctor. Cuando hubimos acabado con las sólitas frases entre italianos y extranjeros: ("¿Desde cuándo está usted en Italia?"—"¿A quién conoce usted aquí?"—"¡Pero si usted habla muy bien el italiano!", etc.)—Usted no ha venido ciertamente—dijo él sonriendo—para mirarme a la cara, que no soy guapo precisamente. Usted ha venido para conocer mis ideas, "mi idea". Le habrán dicho que estoy loco; no me enorgullezco de ello. No soy un loco, sino un mártir. Trabajo para todos, incluso para usted. ¿Y ustedes entre tanto? ¡¡Risotadas, calumnias, silencio! Con todo, también yo soy un redentor y quiero ser un libertador de los hombres. No puedo dar mi sangre, pero doy mi cerebro—y mis noches. No duermo porque no quiero dormir. Hay que suprimir la cama: hay que redoblar la vida: ¡alguna vez tiene que acabar esta vergüenza! También usted será de los que duerman, ¡y quién sabe cuántas horas!

—Muchas, querido doctor.

—¿Y usted no tiene remordimiento ni se avergüenza de toda esa parte de su vida, que es como si no existiese y que para usted transcurre a guisa de muerte, en ociosa inconsciencia vengativa? ¿Usted no piensa que el sueño—incluso queriendo ser optimistas—ocupa un tercio de la vida humana y que una vida de sesenta años se reduce en realidad apenas a cuarenta? ¿Cómo puede ser eso? ¿Conque hemos cambiado la faz de la tierra y no hemos de ser capaces de cambiar nuestras viciosas costumbres? Porque el sueño, se lo aseguro, es un vicio, un vicio infame y peligroso, contrario a la dignidad y a los verdaderos intereses de nuestra especie. No se deje embaucar por los médicos. El sueño no es necesario. Ese reposo de los nervios de que hablan los charlatanes de la neurología se puede obtener de otra manera; yo me ocuparé de ello. El sueño es simplemente un bárbaro desperdicio de tiempo y una traición continua a las leyes del progreso. Podemos permitírselo a los animales que tienen que pensar en su vida únicamente, pero no a los hombres que tienen en esta tierra obligaciones que cumplir y fines que alcanzar.

"¿Por qué interrumpir todos los días nuestra actividad y abismarnos en un estado que nos horrorizaría de no ser tan habitual? Tenga usted presente mi ley del tercio y verá usted que la labor y el progreso realizados por la humanidad en treinta años se hubiera hecho de otra suerte en veinte. Si la reforma propugnada por mí hubiera principiado, por ejemplo, en 1600, nosotros estaríamos ahora en el punto y grado de civilización del 2012, ¡con anticipación de un siglo entero!

"¡La noche no debe despedazar ningún trabajo nuestro! En la época de los palafitos la llegada de las tinieblas podía ser una excusa pasable; pero hoy, con nuestros pozos de petróleo, nuestras minas de carbón fósil y nuestras fábricas hidroeléctricas, la obscuridad no nos debe dar miedo. No se puede perder tiempo. Las fábricas estarán abiertas día y noche y producirán más; una casa o una galería que se tardaría en hacer un año, se acabará en seis meses; lo que se aprende en ocho años, se aprenderá en cuatro. Aumentará la riqueza, el saber progresará velozmente y no se perderá ni un minuto de nuestra vida, ni un átomo de nuestra fuerza.

"Ha llegado el tiempo de modificarnos. La corriente nos arrastra. Aparecen las primeras señales. Los médicos no se contentan ya con curar las enfermedades, sino que quieren curar lo que hasta ahora se tenía como buena salud. El doctor Robin nos ha enseñado a no tener hijos; el doctor Guelpa nos enseña a no comer y el que suscribe, doctor Schaf, les enseñará a ustedes a no dormir.

"El sueño es como la lujuria y la pereza, una de las máculas de la existencia. Pudiera decirse que es la lujuria del ocio. Dormimos más de lo necesario y puede eliminarse incluso la necesidad misma. Todos somos testigos, por lo demás, de los malos efectos del sueño sobre nuestra inteligencia. El que duerme mucho, en vez de despertarse más fresco y vivo que los demás, está más torpe, no sabe hablar ni pensar. Decimos que está "adormilado" al tardo de ingenio y la marmota es el símbolo de los idiotas, como el buho de Minerva de los despiertos. Cuando Buda quiere significar que ha salido del engaño de la existencia, le gusta que se le llame "el perfecto despierto" y Kant dió las gracias al difunto Hume por haberle despertado del sueño dogmático. En el lenguaje de los espíritus superiores, sueño es sinónimo de estupidez y error y despertar sinónimo de conquista y de verdad."

"Perdóneme, añadió el doctor luego de breve pausa interrogativa, si no soy bastante claro; pero cuando empiezo a hablar de un escándalo semejante, me acaloro y ya no sé contenerme. ¡Especialmente cuando pienso en que nadie me quiere escuchar! Los señores médicos se espantan del sueño únicamente cuando ven que trae consigo la muerte; en esa enfermedad tropical que usted ciertamente conoce. ¡Es natural! El sueño es por sí mismo una imitación de la muerte y apenas se prolonga, la imitación se convierte en realidad. Durmiendo acostumbramos el organismo a la inmovilidad de la tumba: suprimiendo el sueño se alargaría, creo yo, la duración de la vida.

"Yo quisiera que alguien me dijese cuáles son las ventajas de ese sueño tan deseado. No el reposo, puesto que hay quien se levanta por la mañana más cansado y entontecido que lo que estaba la noche antes cuando se durmió. Tampoco los sueños, porque o son malos, y entonces hacen sufrir tremendamente a quien duerme, o son hermosos y placenteros y nos ocasionan tristeza y melancolía cuando nos despertamos en medio del mundo verdadero. A cualquier lado que me vuelva, veo tan sólo una vergüenza intolerable y un daño manifiesto. Y yo quiero, si tengo fuerzas, libertar a mis semejantes de esa vergüenza y ese daño. Si se escuchan mis palabras, si se siguen mis consejos, si se aplican mis teorías, no veremos ya a esta miserable humanidad caer todas las noches en un estado de insensibilidad y de aplastamiento que da miedo, no veremos ya despedazados por descansos retardatarios, las obras grandiosas y los estudios elevados que han de conducir a los hombres a sus más altos destinos. Con mi idea devuelvo al hombre su dignidad de estar siempre pronto y vigilante, y aumento en un treinta o cuarenta por ciento la rapidez del progreso. ¿Le parece a usted poco?

—Nada de eso—respondí yo, un tanto confuso ante aquel diluvio de palabras—. Pero, si no yerro, el sueño hasta ahora se ha considerado necesario para la vida, y si usted no tiene preparado algo que sustituya sus efectos, temo que su generoso ideal esté destinado a quedarse en un sueño de los que usted desprecia. Perdone la franqueza de mi pregunta y respóndame: ¿Tiene usted en el bolsillo el secreto o el específico para no dormir?

El rostro redondo y gordezuelo del doctor Schlaf se nubló.

—Precisamente es ese—respondió más tranquilo que antes—lo que más me preocupa. Hay que encontrar ese secreto y lo encontraré. Se trata de un simple accesorio práctico de mi sistema, pero reconozco que tiene cierta importancia para el triunfo de mis ideas. Me consuelo pensando que la teoría es verdad y que no debe ser difícil llevarla a la práctica. Los excitantes no bastan por sí solos para mi caso: no son bastante potentes y sus efectos duran harto poco. Es preciso obtener, si me permite hablar así, un insomnio fisiológico y no ya ese estado doloroso y peligroso que se cura con el nombre de insomnio. Tiene usted razón; es preciso que continúe de todos modos mis experiencias con los antihipnóticos. Del mismo modo que hay métodos para que duerma el que no tiene sueño, debe haberlos para mantener despierto al que lo tiene. Si usted me lo permite, le daré a leer una memoria—rechazada como las demás por la Academia de Medicina—donde se exponen mis investigaciones en ese punto.

Y el doctor Schlaf se levantó, corrió a su cuarto y volvió a la sala con un folleto que me entregó, diciendo:

—Siento no poderselo dar a usted. No tengo más que ese ejemplar y no quisiera perderlo.

Abrí el folleto y me puse a hojear, con cierta curiosidad, sus grandes páginas en papel de barba, escrito con diminuta letra, nada fácil de leer. La memoria, aunque prolija y estrafalaria como cuanto su autor hablaba, me pareció interesante, y durante un buen rato no levanté los ojos del papel. Cuando al llegar al final de un capítulo alcé la cabeza para descansar un instante, me encontré con un curioso espectáculo. El doctor Schlaf estaba sentado en una butaca, un tanto no más apartada de mí, con la cabeza apoyada pesadamente en el respaldo. Tenía los ojos cerrados y la boca ligeramente entreabierta. De no ser el doctor Schlaf en persona, "el eterno despierto", hubiera jurado que aquel hombre estaba dormido. De todas suertes, para evitarle a él una humillación y a mí una discusión inútil, aproveché la oportunidad y salí de puntillas de la sala y de la casa.

Giovanni PAPINI

Baroja y la Contradicción

Don Pío Baroja ha dado una conferencia en la Casa del Pueblo, de Madrid, con el tema "Tres generaciones". Esas tres generaciones son las de 1840, 1870 y 1900. En su opinión, las dos primeras, fueron lamentables. Sólo la tercera vale algo.

¿Es Baroja de la tercera? Se ha hablado mucho de los hombres del 98. Del 98 al 900 no van más que dos años.

Contaba Eusebio Blasco que cuando entró en "La Discusión", el periódico de Rivero, éste le ordenó, para probar sus aptitudes periodísticas, que escribiera un artículo sobre los hombres de 1840. Eusebio Blasco no sabía una palabra acerca de lo que hicieron o dejaron de hacer aquellos personajes. Pero en la duda, optó por ponerlos como un guiñapo. Les llamó cobardes, escépticos, inmorales y otras lindezas. Y Rivero al otro día le felicitó y nombró redactor de plantilla.

Baroja ha hecho—quiero creer que con más elementos de juicio—algo de lo que hizo en un apurado trance decisivo Eusebio Blasco. Me parece que, como éste, procedió con injusticia cruel y absurda.

No es posible determinar lo que realizó y lo que omitió hacer una generación de personalidades representativas, sin tener en cuenta el medio sobre que actuaba. ¿Que el medio puede ser modificado? Evidente. Sin embargo, hay empresas superiores a las fuerzas humanas. Y la modificación de un medio hispano por una minoría de selección, aislada, dispersa, sin eco ni auxilio, es una de ellas.

Yo no creo que la generación novecentista haya sido superior a la que surgió a raíz de la Revolución de Septiembre. "Por sus obras los conoceréis", dice la Escritura.

Aquellas juventudes que brotaron después de la Gloriosa eran verbalistas, demasiado sonoras, más enamoradas del gesto enfático, es verdad. Más había en ellas valor, sinceridad y entusiasmo. Durante casi medio siglo hemos vivido de ellos. ¿Mal? Indudablemente. Pero como no apareció nada después...

No hay que detenerse en 1900. Hay que llegar a 1926, siquiera veinte años son suficientes para que haya una nueva floración humana. ¿Qué opina Baroja de las gentes de hoy?

Con todo el respeto que siento por la labor literaria de Baroja, y con todo el cariño que me inspira personalmente, he de confesar que su conferencia me ha recordado su tragedia espiritual de la gran guerra. Cuando comenzaba, don Pío creyó que en España serían todos francófilos. Esta fué, aunque nunca haya querido convenir en ello, la razón de su pintoresca germanofilia. Hombre de ideas radicales, no vaciló en abrazar la causa de los imperios centro europeos, en guerra con las naciones democráticas y con una autocracia que llevaba en sus entrañas la Revolución más grande de la Historia. Esperaba que estaría casi solo. Y Don Pío, ama la soledad.

Fué terrible su sorpresa cuando comprendió que los francófilos éramos en España una minoría y que en esa minoría estaban todos sus amigos. Mal de su agrado, era correligionario de las gentes que odiaba y despreciaba y que siempre había combatido.

¡Lo que sufrió don Pío en los cuatro años de guerra!... ¡Qué tardes aquellas de sus visitas a la revista "España"! Se le iba el corazón tras los escasos que luchaban a diario, desamparados y casi solos, contra la germanofilia que tenía su verbosidad en Vázquez Mella. Y sin embargo, los otros le llamaban suyo y se vanagloriaban de poseerle.

¡La contradicción! ¡La contradicción como base de la originalidad!... No, don Pío, no. Los hombres como usted deben asentarse ideológicamente sobre cimientos más sólidos...

Fabián VIDAL

ANTE UN HURACAN

Lema: Pégame, pero escúchame

¡Huracán, huracán! Yo te deseo,
tu ardiente soplo, fiero, arrebatado,
levanta al cielo el pecho entusiasmado,
queriendo en alas tuyas elevarse
a los desiertos cielos,
y contemplar desde eminente trono
los ínclitos penachos
de los nublalos bosques,
que bajo el vendaval, torvos se tuercen,
y como aterras a la mansa oveja
y esquivan tus furores
la altiva llama y la sutil madreja.
¡Huracán poderoso! Entre la fronda
abres un trecho que tu paso admite;
bajo tu soplo se estremece el mundo,
la tierra, el mar, el cielo proceloso,
remedo pavoroso
de universal confín.
Yo te saludo, tempestad sublime:
yo respiro tu aliento arrebatado
feliz y alborozado,
y de tu soplo turbulento henchido
elevarme quisiera
de los mezquinos suelos, desprendido.
Mas... ¿podrá temeroso y compungido
el hombre amilanarse
y el corazón de desazón llenarse
ante tu hermosa aparición? Yo anhelo
sentirte fiero y grande como truenas
por cima de los montes
que dibujan rizados horizontes.
Yo quiero verte desafiando el mundo
con las cadenas que te ataron, rotas;
como a la mar atónita alborotas
y en espiral hirviente
al cielo elevas tu anchurosa frente.
Allá un bajel en la remota playa
bajo el sudario de la arena duerme;
seculares encinas
resistir no han podido
de los crudos y locos elementos
los férvidos alientos.
Mas recia a tu furor te reta altiva
sin doblegarse al infernal torrente
sombrío y estruendoso,
de la cubana palma el talle airoso
que viento y agua afronta
enhiesta y altanera
erguida en el dintel de la pradera.
Yo quiero verte, revolviendo loco
el polvo del camino
y como espectro insólito
de tu tronar en el clamor envuelto,
como a un Luzbel, imaginarte suelto.
¡Huracán, huracán! Como tu indómito
raudal que el éter cruza,
así mi inspiración fecunda siento
para cantar tu aparición sublime.
Yo te siento pasar grande y altivo
cual señor de los aires
que vienes a reinar sobre la vida
de la tranquila Tierra,
que perezosa y dulce
a pacífica ley siempre sujeta
perenne paz encierra.
Yo te saludo con mi verso humilde
rindiendo loa a tu terrible paso
porque tu trueno horrísono
que va doquiera de tu huella en pos
es un efluvio, acaso,
del aliento de Dios.
Tiembla por ti sobre el collado agreste
la exuberancia tropical que eriza
la rizada melena de los pinos;
la mar fragosa, prepotente y loca
líquida mole rompe
contra la dura y escarpada roca.
El cielo se encapota
del ecuador al polo,
desde el cerúleo oriente al tibio ocaso
guardando culto a tu terrible paso.
Yo te amo, huracán. Yo quiero verte...;
con fiera majestad quiero sentirte.
Tú a nadie impuro ni traidor azotas
cuando a la tierra trémula alborotas,
si valeroso y grande
quien como yo te ama
bajo tu rauda ráfaga violenta
su altiva faz a tu raudal presenta.
Solo al cobarde que tu amor desdeña
huyendo de tu brusca sacudida
y amparando su vida
bajo techumbre que pensó segura,
a ese lo exhumarán en el mañana
de los escombros mismos
de su guarida deleznable y vana.
¡Insólito huracán! Cuando yo muera
quiero que tú devastador y altivo
en tus mañanas lóbregas de octubre
la losa azotes de mi tumba oculta
y levantes la lápida que cubre
mi rígido cadáver.
Que cuando rápido en tu marcha ardiente
del mundo surques el erial desierto,
beses mi rostro yerto
y un soplo de tu amor sienta mi frente.
Mi cuerpo entonce a tu vital contacto
a vivir tornará
y alzándose en las nubes
donde tu reino está
adoraré de Dios la omnipotencia
en tu terrible sér,
porque yo en ti contemplo reverente
de tu existir un soplo peregrino,
¡gallardo misionero del espacio!
que al mundo baja a iluminar divino
el alma obscura que a la fe se torna
de incrédulo reacio.

JOSE WEN MAURY

DE NUESTRO GRAN CONCURSO LITERARIO, COMPOSICION EN VERSO LIBRE RECOMENDADA POR EL JURADO

M.E.C.D. 2016

LA HUELLA

CUENTO

Me atraía aquella mujer enigmática, de semblante infantil que alumbraban grandes ojos negros de ricas pestañas cercados de azulado livor, evocadores del misterio. Joven, hermosa y rica, pasaba por el mundo indiferente a los halagos, desdeñosa y hostil a las lisonjas, con la augusta serenidad de una divina estatua en cuyo pecho yacía, como en un relicario, un corazón muerto.

De su cuerpo esbelto, de líneas severas y delicadas curvas, emanaba un aroma vago y sutil de cineraria, de mirra y de caléndula, como si el mármol de que había sido formado estuviera saturado de agrestes efluvios de un olvidado jardín, que hubiese cobijado su melancolía a la sombra de un sauce y acompañado su soledad con el murmullo de una fuente plañidera.

Me hice presentar por una amiga discreta que atribuía a mi punzante deseo de levantar un extremo del velo que cubría aquel divino misterio, estímulos menos contemplativos y desinteresados que los que realmente me impulsaban a ello.

—Le advierto que pierde usted el tiempo—me explicó sonriendo, con gesto de amistosa advertencia y desengaño.—Matilde es un cadáver en pie, galvanizado y en apariencia vivo, porque materialmente vive y se mueve, pero ni siente ni piensa. Aunque su cuerpo, tan hermoso como es notorio, está en el mundo, su espíritu, condenado por votos solemnes y perpetuos, a rigurosa clausura, yace sepultado debajo de una pena tan abrumadora y cruel como la losa de un **"in pace"**. Solo un milagro podía resucitar su corazón:

—Está usted en un error—le dije. —Lo que yo siento por ella es afectuosa simpatía a la que sirve de cauce la curiosidad y de estímulo el misterio. Me muero por las ecuaciones psicológicas.

—Malo. Se empieza filosofando y se acaba poetizando.

—Es natural. Los versos son las flores de la metafísica.

—Cuidado. Las flores de ese huerto huelen a difunto. Paz a los muertos.

—No trato de violar ninguna sepultura. Me contento con hacer lo que hizo el estudiante curioso del apólogo preliminar del "Gil Blas", a quien llamó la atención el epílogo del licenciado García, cuya alma decía hallarse allí enterrada bajo la losa sepulcral, descubierta junto al camino de Peñafiel a Salamanca. Por lo visto aquí hay también un alma enterrada. Solo me aflige una sospecha: ¿no será esta una forma más original del timo del entierro?

—Es usted un cínico temerario. Acérquese a la esfinge ya que así lo desea; consúltela, y prepárese a ser devorado.

—¡Bah! Me siento Edipo para el caso. Y crea usted que soy duro de roer.

Lejos de preguntarme cosa alguna, la hechicera esfinge tuvo que sufrir un interrogatorio en toda regla al que le sometí inquisitorialmente, con ensañamiento quirúrgico, del que opera **"in anima vili"**. Era una mujer triste, mejor dicho, entristecida, apesadumbrada, como si ocultase algún gran dolor o una gran vergüenza. Más bien parecía un pobre ser espiritualmente mutilado, al que, por un refinamiento sacrílego y cruel, hubiesen sometido a un terrible experimento de cardiotomía que superaba en horror al rito de los sacerdotes aztecas, que ofrendaban al Sol el corazón palpitante de sus víctimas propiciatorias.

—¿Quiere usted saber—me dijo un día en que el mármol de su rostro pareció animarse al fin, como el de Galatea, por la voluntad de Afrodita—cuál es la clave de este inmenso dolor que me roe el alma como un cáncer rebelde e incurable...? Sea. Pero esta mi confesión general, más bien dicho, total, de mi único pecado, recíbala usted en depósito, tan sagrado como si la recibiera en el tribunal de la penitencia.

Hice un ademán expresivo de la solemnidad de mi tácita promesa, llevando mi diestra al pecho y extendiendo luego ambas manos como dispuesto desde luego a pronunciar una absolución anticipada y ciega.

—Gracias; estoy segura de su discreción. La historia es breve. Todos los grandes dolores son infecundos... He amado mucho; he sentido el amor como una religión, a la manera de Leopardi... ¿Recuerda usted los versos aquellos....?

—Sí, sí; son estos:

Pregio non ha, non a ragion la vita
Se non per lui, per lui ch'all uomo é
(tutto...

—Esos son. Amé a un fantasma, al hombre que no existe, al que no se sabe que haya nacido ya o deba nacer algún día. Lo único que yo sé es que no vive ahora en la tierra y que no somos sus contemporáneos, como decía el mismo Leopardi refiriéndose a la mujer fantasma, a la dama-duende de sus delirios melancólicos. Nacida para amar, me abismé de tal suerte en mi pasión que divinicé el objeto de la misma, despojándolo de toda envoltura carnal, sublimándolo en el místico crisol de mis ensueños de virgen... Había sido invitada a pasar unos días en el campo, en la hermosa torre que la Condesa de Cambrils posee en las cercanías del Raspeig, próximo a Alicante. Eramos cinco los invitados: mi tía la Baronesa de Puzol, sus hijos Pepita y Emilio, un amigo de éste, de nombre Salvador Mayol, pariente lejano de la Condesa, y yo. Mi primo Emilio era mi prometido.

Dispuesto nuestro enlace de mucho tiempo atrás por las familias de ambos, considerábalo sumamente racional y lógico, por cuanto mi primo, no solo no me era repulsivo, sino que me inspiraba fraternal cariño y simpatía por su carácter alegre, franco, decidor y arrogante. Pero al aparecer Salvador en escena, todo cambió. Era un hombre de tez pálida, boca de luz y ojos de fuego. En mis confidencias con Pepita di en llamarle el "moro misterioso". Desempeñaba un Consulado de España en tierra marroquí, y jamás semblante ni talle alguno merecieron más y mejor el complemento estético del jaique y el albornoz. Bajo el influjo de su sonrisa luminosa, mi alma se estremecía de placer, en tanto que su mirada fulgurante me flagelaba el rostro y hacía hervir la sangre de mis venas. Hablaba poco, porque la sonrisa y la mirada eran mil veces más expresivas y cautivadoras que el mejor y más inflamado discurso. Tenía en la frente aquella vena negra que daba a la fisonomía de Mahoma el aspecto del firmamento despejado y luminoso, pero en cuyo centro se forma la nube preñada de rayos y truenos. Solo con verle la primera vez, me sentí aprehendida, esclavizada por aquel espíritu señero, irresistible imán que trastornó la brújula de mis sentimientos, hasta entonces sosegados y apacibles.

Emilio advirtió al punto mi emoción y mi esclavitud tácita, llena de rubor y humildad, como Rebeca, como Ruth, como Kadijah, y no pudo ocultar su despecho ni la violencia de sus celos. Tuvimos serias discusiones, altercados y disputas clamorosas, que alarmaron a todos los moradores de la torre. La Condesa creyó de su deber intervenir; llamó a Salvador, y antes de formular indicación ni consejo, adelantóse éste a rogarle le autorizase a ausentarse, previa una conferencia que deseaba tener conmigo. Pero Emilio, apoyado por su madre y su hermana, se opuso terminantemente a que la entrevista tuviese lugar. Entre los tres, relatáronme cosas inauditas del carácter de Salvador, sus violencias, su vida irregular, sus costumbres morunas, la intemperancia y arrebato de sus pasiones. Me infundieron verdadero pánico, en el que iba envuelta la mayor admiración que puede caber en el terror ante lo maravillosamente monstruoso, como si mi amor fuese algo infernal, y Lucifer hubiese encarnado en Salvador.

—Vamos, se halló usted como Margarita ante Mefistófeles.

—Mefistófeles y Fausto en una pieza. Y la verdad es que la actitud de Salvador, su ansiedad de última hora, los esfuerzos que hizo para hablarme a solas, eran satánicamente tentadores. Llegó la noche. A la mañana siguiente debía marcharse Salvador, y aun no había podido decirme adiós a solas. Yo ocupaba una habitación en un extremo del corredor embaldosado, de blanqueados muros y alisares y zócalos de policromada taracea, que servía de eje de distribución de los aposentos de la planta alta de la morisca torre, alzada en medio de frondoso parque de naranjos, jazmines reales y granados en flor. Mi dormitorio era la última **tarbla** de la serie que ocupaba el ala posterior de la torre. Tenía espacioso balcón volado, de historiado antepecho, que señoreaba la huerta; y la puerta, de menudos cuarterones, estaba horadada en el medio a la altura razonable, por menudo postigo cuadrilongo, protegido por dos delgados barrotes en cruz. Yo estaba nerviosa, desasosegada. Tardé en acostarme, después de haber pasado largo rato en el balcón saturando mis sentidos de la aromosa paz de la noche estrellada y tibia. Al fin, rendida, me adormilé, cayendo rápidamente en lúcido sopor, provocado por el exceso de actividad imaginativa. Poblaron mis sueños las más torturadoras y descabelladas imágenes; mezclábanse en él sensaciones punzantes de alegría y dolor, estremecimientos de pasión, gritos de júbilo, ayes y crispaturas de lucha y de rabia. Un ligero ruido me despertó de repente. En la oscuridad, alargué el cuello y escuché con ansia. Alguien intentaba abrir suavemente, con infinitas precauciones, la puerta de la habitación. Por fortuna estaba sujeta con un cerrojo que solo desde dentro podía manejarse. Un instante, uno no más, brevísimo como un relámpago, pensé que debía abrir. No podía ser otro más que "él". Advirtiéndole en mi habitación a tal hora, en semejantes circunstancias, forzaba yo misma el destino. Era lo irremediable. Pero no me moví. El forcejeo contra la puerta era cada vez más poderoso y enérgico; por un momento creí que el cerrojo cedía, que iba a saltar y que la puerta se abría violentamente, para dejar aparecer en el vano la figura satánica de Salvador, echando lumbre por los ojos. El miedo, el pavor irresistible me empujó hacia la puerta, para sujetarla con mi propio cuerpo, y afianzar con mi desesperación sus endebles tableros. De pronto, de un vigoroso empujón silencioso, se abrió el postigo, y por el hueco pasó una mano. En la densa oscuridad de la habitación, aquella mano colgante, cuyos largos dedos avanzaban con lentitud tentacular, reptando, con frío e implacable afán prehensil, a lo ancho de la puerta, en dirección al cerrojo, evocaba espeluznantes imágenes de ultratumba. Cortada a cercén por el tenebroso orificio del postigo, aquella mano viva, agitando sus dedos como los tentáculos de un pulpo, buscaba con ciega torpeza, mas con tesón evidente, la cabeza del pestillo, con manifiesto propósito de descorrerlo y abrir la puerta. Me precipité a sujetarlo con las dos manos, a tiempo mismo que los dedos de la mano misteriosa estaban a punto de alcanzarlo. El contacto de aquellos dedos sobre mi piel me produjo un escalofrío semejante al que debería causarme el paso de un ofidio por el dorso de la mano. Al advertir el obstáculo, los dedos se contrajeron con brusco movimiento de sorpresa, para distenderse luego y abarcar y atenazar furiosos mis dos manos, que desaparecieron bajo aquella zarpa de un vigor irresistible. El terror paralizó la sangre en mis venas y sofocó un grito que instintivamente iba a lanzar mi garganta. En medio de un silencio trágico, angustiosísimo, se entabló una lucha feroz entre la mano misteriosa y las mías, aferradas al pestillo con desesperado vigor. Sentí la presión terrible de aquellos dedos de hierro, que estrujaban los míos hasta triturarlos. Por un momento creí desmayarme de dolor; todo mi cuerpo temblaba de espanto, las fuerzas me abandonaban, aflojábanse los músculos, loblábanse las rodillas y el abatimiento y la impotencia me invadían como un letargo fatal, que iba a dar conmigo en tierra. Sonaron pasos precipitados en el corredor. Luego, voces breves de hombres que disputaban con sordo reconcentrado rencor junto a mi puerta. Les reconocí al punto; los dos, Salvador y Emilio. Pero la mano, ¿de quién era? La obscuridad me impedía examinarla. Mi corazón acusaba a Salvador, cuya energía, la violencia de su carácter, lo imperioso de su ademán, el fuego mismo de su mirada, se comunicaba a través de sus nervios tensos, dotados de maravillosa fortaleza. Por instantes la tortura a que estaban sometidas mis pobres manos se hacía irresistible. Mas al advertir que, sin cesar la disputa, persistía la mano misteriosa en apoderarse del pestillo, poniendo en ello la mayor tenacidad y descargando sobre mis manos estrujadas toda la furia de que estaba poseída, el espanto y la vergüenza diéronme nuevos ánimos y, maquinalmente, sin darme apenas cuenta de ello, acudí a socorrerlas con la única arma de que podía disponer en aquel instante supremo: los dientes. Los clavé en aquel manojo de músculos y venas duras, con la exasperación de la bestia acosada de la mansa oveja que recobra la animalidad salvaje para convertirse en fiera. El impulso nervioso fué tan violento que mis dientes agudos penetraron como alfileres en la apretada masa muscular, que cedió al fin, distendiéndose las tenazas y soltando la pieza. En el paladar, en las papilas de la lengua, sentí el sabor salino e ingrato de la sangre ajena. Y caí sin sentido... Pasé una porción de días en cama, presa de la fiebre y acosada por el delirio. Cuando pude al fin darme cuenta de mis actos, me hallé rodeada de mi familia, que había acudido a la torre, llamada por la Condesa, de mi tía la Baronesa, y de sus hijos Pepita y Emilio. Todos se esmeraban en atenderme y volverme a la vida. Emilio, sobre todo, tan solícito y enamorado como jamás pudiera esperarlo, se miraba en mis ojos, pretendiendo leer en ellos un amor que ¡ay! no podía darle, porque no era mío ni de nadie. A fuerza de escudriñarlos, leyó la muda interrogación suspensa en el fondo de mis pupilas, reflejo de mi pensamiento. Salvador había huído, acosado por el remordimiento de la villanía. Sin decírnoslo, sin atreverse los labios a romper el secreto de mi angustia y de la intervención providencial de Emilio en la escena horrible provocada por la mano misteriosa, adiviné todo lo ocurrido: el afán de Salvador de violentar el sagrado de mi alcoba para tener conmigo la entrevista que las apariencias le hacían suponer que yo rehuía; la alerta vigilancia de Emilio, celoso de mi honor y de su cariño; la brutal despedida de Salvador, arrojado de la torre como indigno de su hospitalidad; su fuga a la tierra ardiente, donde tenía su consulado y donde se hallaba en su propio elemento, y en fin, la reunión en torno mío de todos los cariños y solicitudes familiares para curarme de mi funesta pasión y traerme de nuevo a la senda vulgar por la que mi destino se encaminaba a la paz, al bienestar, al sosiego, ya que no a la felicidad inasequible y quimérica, como mis sueños de aquella noche terrible...

—¿Se casó usted con Emilio?

—A eso iba.... Por gratitud, por tácito reconocimiento de su generosa conducta, me dejé empujar a la boda con mi primo. Algún tiempo antes, en plenos preparativos nupciales, recibí una carta de Salvador, apasionada, violenta, llena de fuego, palpitante de frenesí. No había en ella la menor alusión a la escena de la mano misteriosa. Ni humildad, ni pesar, ni disculpa. Trascendía a soberbia moruna, a salvaje dominación, a imperativo y arrebatado deseo de poseer, de ser amo. Entregué la carta a mi prometido, acomodándome a la dignidad más bien que obedeciendo al instinto. Llegó el día de la boda. Gozosas las dos familias, para las cuales esta unión constituía la cifra de todas sus ilusiones y esperanzas, habían, como vulgarmente se dice, echado la casa por la ventana. Era la nuestra una boda de campanillas, que la crónica de sociedad registraba de antemano como una efemérides sensacional, con exhibición de regalos, listas de donantes, descripciones de trajes y joyas y fotografías en grupo para los periódicos ilustrados. Mi prometido, muy correcto, muy enguantado, según su costumbre, sumamente exagerada en los, últimos tiempos de nuestro noviazgo, vino a verme momentos antes de salir para la Iglesia.

—Matilde—me dijo, tomando mi mano entre las suyas, cuya fortaleza adivinaba bajo la suave piel de Suecia que las cubría, como un barniz aristocrático;—tengo que darte una noticia, que prefiero sepas por mí antes que por ninguna otra persona. Salvador ha muerto. Se ha suicidado. Acabo de saberlo.

Recibí el golpe con increíble serenidad, con heroísmo. Me pareció sentir la mano misteriosa apretando las mías... Eran las de mi prometido que las acariciaba, mirándome a los ojos con extraña fijeza...

—Se ha hecho justicia a sí mismo—murmuré sordamente, apretando los dientes, con la misma rabia atarazadora que perduraba en mi recuerdo.

Llegó el momento solemne. La iglesia resplandecía de luz; el ambiente estaba saturado del aroma de las flores, del incienso y de los perfumes mundanos que trascendían del aristocrático gentío apiñado en la nave central. Avanzó el oficiante, risueño, patriarcal, como el viejo Simeón de la Escritura, y después de recitadas las preces de ritual, tomó de la bandeja que sostenía un acólito, el anillo nupcial, presentándoselo a Emilio. Alargó éste la mano enguantada, ajeno a este pequeño detalle contrario a la liturgia, pero el sacerdote, para quien no pasó inadvertido, indicóle, con un gesto que se quitase el guante de la mano derecha, al mismo tiempo que dirigiéndose a mí hacía la pregunta sacramental:

—¿Queréis por esposo a Don Emilio de Zúñiga y Meneses?

Antes de responder, miré a mi prometido. Su diestra desnuda se dirigía a la bandeja, presentándome el dorso. Parpadeé repetidamente, creyéndome víctima de una alucinación. Allí, sobre la blanca y tersa epidermis, rompiendo la azulada ramificación de las abultadas venas, aparecía un círculo rojizo, como un estigma nefando, apenas cicatrizado. Hice un esfuerzo sobrehumano para no caer desvanecida, y reuniendo toda mi energía, contesté con voz entera:

—¡No!

Apoyé la frente sobre el reclinatorio y rompí a llorar amargamente. Y he ahí cómo en el mismo instante de mi boda frustrada, me consideré viuda de aquel cuya muerte pesará mientras viva sobre mi conciencia como un tremendo error judicial que mi torpe sentencia había bárbaramente sancionado.

José G. ACUNA

ADVERTENCIA

A NUESTROS ESTIMADOS COLABORADORES ADVERTIMOS QUE, PARA CUANTO SE RELACIONE GRAFICA O LITERARIAMENTE CON EL SUPLEMENTO LITERARIO SE DIRIJAN DIRECTAMENTE AL ENCARGADO DEL MISMO, SEÑOR MARIANO MIGUEL.

NO HACIENDOLO ASI NO SE RESPONDE DE LA INSERCION DE LOS TRABAJOS Y MENOS DE SU EXTRAVIO.

LOS LIBROS

FANTASMAGORIAS

Un señor anciano, anguloso, recio, ha entrado en la habitación. Viene de su paseo diario, matinal. Se sienta a descansar. Ha sido un poco más largo que de costumbre el paseo de hoy. Saca un pañuelo de fino lino y lo pasa repetidas veces por su frente. Tiene, a un lado de la silla que ocupa, un espejo. Al otro lado, una ventana. Plena sierra. En el espejo, el marco de la ventana diseña un cuadro de cielo azul, purísimo, donde se clavan agudos y erectos los picos de El Ande. Y en el espejo, el pañuelo, al ser agitado por la mano del señor anciano, parece una paloma blanca que no sabe dónde posarse.

Para que nos podamos imaginar que este señor anciano es Alberto Guillén—nuestro dilecto amigo Alberto Guillén—es preciso situarnos veinte, treinta, cuarenta años más allá de la fecha en que estamos escribiendo estas líneas. Situémonos. Pensemos que todo su cabello crespo y luminoso se ha transformado; quédanle apenas limpias, lisas hebras de menuda plata sobre las sienes, sobre la nuca. La comba frente, alta y despejada, raya más poderoso el vigor de su surco: el surco donde tan frescas, tan encendidas rosas se han enterrado. Más secos, más descarnados los agresivos pómulos, la nariz de rapiña. Pero los labios han ido perdiendo su orgullo, su amarga sonrisa. Pero los ojos, más hondos, más serenos, más tristes:

Este de ojos profundos
y audaces, de aguileña
nariz, y de rotundos
labios; éste que sueña...

Ha ido volviendo lentamente la cabeza el anciano hacia el espejo. Sus ojos reposan, por fin, en el espacio azul que la ventana recuadra y que el espejo pinta. Todas las otras cosas que el espejo reflejaba—prados, montañas, nubes,—así que se llena de la mirada del anciano van desapareciendo, borrándose. Queda todo el espejo azul: todo el cielo se ha tido en el espejo. Cuando esto sucede, como al través de un velo un sutil velo, comienza a bullir un hormiguero de gentecilla, de figurones. Van, vienen por todo el inmóvil y cuadrado zafiro, estas figurillas como si todo el cielo fuera suyo, como si ellos fueran los propietarios.

Destaca, de pronto, del centro, su gallarda silueta un joven, un atleta, un niño casi. Lleva una maza como Hércules y una linterna como Diógenes. Blande la maza a diestro y siniestro. Los cretinos se asustan. Los cretinos corren, se atropellan, huyen despavoridos. Ha quedado limpio, raso el campo.

Cuando la maza se ha cansado de dar golpes en el vacío, el joven, el atleta,—solo, completamente solo en el cuadrado azul—la empuña como un bastón y se apoya en ella. Estira el otro brazo. La linterna, entonces, comienza a dar su luz. ¿Para qué? No hay nadie. El joven sonríe. (El anciano llora.) Nadie:

"este que sueña
con la testa en la mano
dejar un germen, este
que vencerá al gusano
con su soplo celeste...

¡Nadie!

Sacude la cabeza el anciano contemplador en un gesto de desencanto, de terrible desilusión. Sus manos tiemblan. Sus ojos, apagados, no pueden ya con la cortina de los párpados. Se encorva ligeramente hacia adelante. Su sonrisa, amarga, picada de leve ironía comenta, dice, expresa la inutilidad del esfuerzo.

—Pero quedo yo—dice el joven.

—¿Yo?... repite como un eco el anciano.

Los dos se contemplan fijamente. El joven, un niño casi, lleva en los ojos claros, valientes, el laurel de la esperanza. Afirma bravamente su pie, en tierra, en tierra firme. Una realidad la tierra. Una realidad el pie. No cabe duda. Mas, el anciano repite inseguro:

—¿Yo?

Y añade:

—¿Quién es yo?..

y que pone sobre la vida
su corazón y en las manos la
(florida
cosecha de su sién.

—Fíjate, joven! ¡Recuerda!—prosigue el anciano.—¿No ves que repito tus propios versos, tus propios cantares, tu propia exaltación ¿Quién es yo?, te decía. Vanidad, inutilidad del esfuerzo. ¿Y los otros?... ¿Y El Otro?... ¿No ves?: Hoy son los otros, El Otro mi preocupación, mi aliento. Antes fuí yo solo. ¡Equivocación, lamentable equivocación! Me volví de la cumbre al llano. Y me mezclé con los hombres. ¿Qué hacía yo solo allá arriba, perdido en las nubes? Y cuando la fuerza adusta que me impulsaba de los hombros, que me levantó como un águila, vió que retrocedía—los otros, El Otro: ¿Yo?—me dijo humildemente; —Perdón, hermano, por el daño que te hice! A mí, los hombres, me encerraron por loco. Y tal vez, los locos son ellos. —Otra vez, pues, estoy entre los hombres. El hormiguero de las figurillas, de los figurones va y viene a sus anchas. Pasa por mi lado. Ya no me molesta. Voy con ellos. Les doy con amor del pan que hay en mi mesa. ¿Comprendes?

El joven, un niño casi, rompió a llorar. El viejo sonreía. Pero en su sonrisa ya no había amargura:

que se mira al espejo
y, siendo un niño, se ve viejo,
¿es Alberto Guillén?

Para fingir nuestra fantasmagoria hemos invertido las figuras. Nosotros creemos que a pesar de la constante exaltación de su yo, hay tal ternura inédita, tal calor de simpatía insospechada por las cosas humanas en Alberto Guillén, que casi casi tenemos por cierto que Alberto Guillén, es, será, el viejecito que nos imaginamos frente a un espejo todo azul, en el cual destaca un mozo su maza, su linterna: él, el mismo, pero otro, el que fué.

Poeta, exquisito poeta es Alberto Guillén. Nos ha enviado tres libros: "El libro de las Parábolas", "La Imitación de Nuestro Señor Yo" y "Deucalion".

De los tres libros, preferimos este último: "Deucalion". De "Deucalion" hemos seleccionado el soneto que glosamos. Queremos representar por esta glosa, por esta fantasmagoría la intensa, la profunda emoción que nos ha producido la lectura de estos tres libros.

Francisco IZQUIERDO

MARAVILLAS DEL ARTE

UN AGUAFUERTE DE GOYA

DESTELLOS DE FRANCIA

UNA GRAN ENCUESTA

El sentimiento Religioso y la Ciencia
(Le Figaro)

Era en el Teatro de las Artes, durante el entreacto de una representación de "La Viveuse et le Moribond" (La Disoluta y el Moribundo), última obra del señor Francois de Curel. El segundo acto acababa de terminar. Se recuerda que en una gran escena, rica de ideas y de emociones, dos héroes de la gran guerra comparan sus estados de espíritu y de sensibilidad. Es, de una parte, Felipe de Pommerieux, que un gran desencanto y un insuperable hastío de la vida y de sí mismo, consecutivos en la ardiente refriega, había llevado a la idea del suicidio; del otro, el abate Lebleu que, habiendo sostenido la trinchera de primera línea durante cuatro años y siempre continuando en el ejercicio de su ministerio, se dispuso a preparar su doctorado en ciencias naturales. Y los dos hombres se confían el uno al otro el secreto de sus almas: "Sí, por un estudio encarnizado de la creación, declara el abate Lebleu a su amigo, me esfuerzo en elevarme hasta el Creador, es que sufro como tú de no contemplar a Dios cara a cara.

Felipe.—¿Al menos, la ciencia te lo hace entrever?

Lebleu.—No. Mas me ayuda a adivinar el por qué no se muestra.

Felipe.—Dímelo.

Lebleu.—Para obligar al hombre a pensar. El misterio divino es el problema fundamental sobre el cual se encarniza el género humano, desde que es capaz de un poco de reflexión. Prueba enumerar los dioses con los cuales la imaginación de los antiguos poblaba las nubes, los montes, las florestas y los mares, y tendrás una armada... ¡Cuántos huracanes de poesía han subido hacia la bóveda de los templos con el humo de los inciensos! ¡Cuántas morales han sido dictadas por los sacerdotes de todos los cultos en nombre del divino legislador! ¡Cuántos filósofos han atacado esas morales y las han confiscado en lo activo de la razón! Jugando al escondite con nuestros antepasados, Dios les hacía conquistar la inteligencia. Los unos le adoraban, los otros le negaban, ciertos describían su persona con una piadosa minuciosidad y revelaban sus más secretos designios. De esa mezcla de opiniones contrarias no se desprendía la verdad, mas los espíritus salían suavizados, fortificados, tendidos hacia el progreso.

Felipe.—¡Q¡ué!... ¿Perfeccionado por la anarquía?

Lebleu.—Sí, la anarquía de las ideas en tumulto, que entrechocándose, hacen surgir los destellos del genio.

Bajado el telón, en un pasillo, un miembro de la Academia de Ciencias, en quien la juventud y la gloria tienen la gracia de coincidir, comentaba ese noble diálogo con un hombre de letras. "¿Cómo es posible admitir, interrogaba el hombre de letras, que un sacerdote pueda, sin perder su fe, o a lo menos sin refugiarse en la interpretación amplia, entregarse a los estudios científicos? ¿Cómo la idea religiosa y la idea científica podrán coexistir en un mismo espíritu sin que el resplandor de la una haya pronto hecho destruir la otra?

—Usted resucita ahí, contestó el sabio, un viejo problema, siempre joven y que no ha tenido más angustiosa actualidad que la de nuestros días. Es el asunto más grave y más conmovedoramente hiriente que puede preocuparnos. Le aseguro que para ciertos sabios, ese cuidado va hasta la angustia. En efecto, para aquellos que entre nosotros estiman que el debilitamiento del sentimiento religioso es una de las razones de la interrupción de la moral pública, es un verdadero dolor el pensar, fuera de todas las creencias personales, que se levante sin cesar a la Ciencia contra la Religión y que es en nombre de la primera con que se pretende destruir la segunda.

—Es, en efecto, respondió el hombre de letras, la opinión de muchos filósofos. Schopenhauer entre otros, la expresa con la nitidez más brutal. "Imaginarse que las ciencias—ha escrito él—pueden hacer sin cesar nuevos progresos y extenderse de más en más, sin que eso impida a la religión continuar viviendo y floreciendo, es engañarse extrañamente. Las religiones son hijas de la ignorancia y no sobreviven mucho tiempo a sus madres.

—¿No hacía falta, replica el sabio, que Schopenhauer fundara su pesimismo sobre afirmaciones que, por mi parte, estimo perfectamente gratuitas? Como muchos otros, si se puede decir, profesión de fe de ateísmo, ésta evoca la palabra encantadora y profunda del príncipe de Ligne: "Los ateos viven a la sombra de la religión."

"Los espíritus elevados y sabios han ensayado a veces intervenir, a fin de buscar arbitraje entre los adversarios presentes. No se ha faltado en desalentarlos y en alejarlos, para conservar en la lucha su nocivo ardor. ¡¡Y bien! A muchos de entre nosotros parece que ese viejo duelo entre la Religión y la Ciencia es a la vez más culpable y más absurdo que el que pueda serlo. Repare además, que es en los testigos, entre los que hace más víctimas. Importaría saber donde estamos. La última consulta sobre ese gran asunto se remonta al año 1895, por el tiempo en que apareció el libro famoso de Fernando Brunetiére: "La Ciencia y la Religión", que repuso a la orden del día ese formidable debate.

¡En este asalto apasionado, y algún tanto injusto, Brunetiére despliega un asombroso vigor combativo y una admirable suples en la dialéctica! Julio Lemaitre lo comparaba, sin duda sonriendo un poco, a un "teólogo condenado". A decir verdad, la llama que calentaba el espíritu de ese teólogo frenético, no nos parece del todo infernal, mas los puntos de vista en los que se coloca nos parecen ahora desusados y flojos. Hoy él no sabría ser más cuestión de la "bancarrota de la Religión" o de la "quiebra de la Ciencia". Esas negaciones perentorias y simples, están harto lejos de nuestros modos de pensar y de sentir actuales. Desde hace quince años, y sobre todo, desde la guerra, los espíritus han evolucionado y han tomado posiciones nuevas? ¿Cuáles son esas posiciones? ¿Cómo establecerlas y definirlas? Me parece que para llegar a ello sería de poderoso interés consultar a los sabios de la hora presente y que la cuestión que convendría dirigirles, desprendiéndola de toda idea y de todo sentimiento dogmáticos y confesionales, deberá ser esta: **¿La Ciencia es opuesta al sentimiento religioso?**

"Importa además precisar que nosotros entendemos que hablamos aquí de la Ciencia en el sentido más restrictivo de la palabra, de esa Ciencia que se limita a los hechos, pero que también ha realizado las "maravillas" que impresionan a todos los espíritus: el vapor, la electricidad, el radium.... Es a ella en efecto, a quien la opinión tiene por todo poderosa y es en ella en la que piensa en seguida cuando se le afirma que la Ciencia prohibe creer. Es pues, a los representantes de esa Ciencia, con exclusión de los de las ciencias filosóficas e históricas, a los que se deberá, así lo creo, restringir esta consulta, siéndole dejada, por otra parte, toda libertad a los "concultados" de ampliar el debate de la manera que les plazca. Estoy persuadido, por mi parte, de que somos unos cuantos en admitir que la Ciencia y la Religión son dos dominios absolutamente distintos y que la ciencia nunca ha suministrado y jamás podrá suministrar ningún argumento valible contra la religión. Sí, he ahí la gran cuestión que es indispensable instituir, si se puede ensayar a poner alguna claridad en la confusión intelectual y moral que reina hoy sobre el mundo."

Así habló en nuestra presencia un glorioso sabio con el cual Francia tiene el derecho de enorgullecerse. Inspirándonos e nsu noble deseo, "El Fígaro" ha pedido a todos los miembros de la Academia de Ciencias sus respectivas opiniones sobre este problema superior del espíritu y de la conciencia: ¿La Ciencia es opuesta al sentimiento religioso? La casi unanimidad de entre ellos ha tenido a bien respondernos. Nosotros le expresamos nuestra profunda y respetuosa gratitud. Nos conceptuamos dichosos publicando las contestaciones que nos han sido enviadas por los señores Andoyer, André, Appell, Arsonval, Barrois, Bazy, Béhal, Daniel Berthelot, Bertrand, Bigurdan, André Blondel, Emilio Borel, general Bourgeois, Boussinesq, Bouvier, Branly, J. L. Breton, de Broglie, Charcot, Charpy, George Claude, Costantin, Dangeard, Desgrez, Deslandres, general Ferrié, Fichot, Mariscal Foch, almirante Fournier, Gavier Goursat, Guignard, Guillet, Hadamard. Hamy, Haton de la Goupilliére, Henneguy, Pablo Sanet, Soubin, Koenigs, Lacroix, Lallemand, Laubeuf, de Launay, Le Chatelier, Leclainche, Lecomte, Lecornu, Lindet, Louis Lumiére, Magin, Marchal, Matignon, Mesnager, Mesnil, Molliard, Moureu, d'Ocagne, Pablo Painlevé, Perrier, S. Perrin, Emilio Picard, Puiseux, Quenu, Ch. Richet, Sabatier, general Sebert, Séjourné, Termier, Urbain Viala, Vieille, Vincent, Wallerant.

"El Fígaro", gracias a esos concursos eminentes, va a poder ofrecer a sus lectores el documento más considerable que pueda esperar el pensamiento humano.

Rert de Flers,
De la Academia Francesa
París, mayo, 1926.

"El mundo está también de plácemes, puesto que "Le Figaro" como el DIARIO DE LA MARINA, va a todas partes.

Nos proponemos pues interpretar la "Encuesta" que no tiene precedente, desde su principio a su final.

Por la traducción,
Juan LATINO

UN GRAN VIOLINISTA CUBANO

RAFAEL DIAZ ALBERTINI

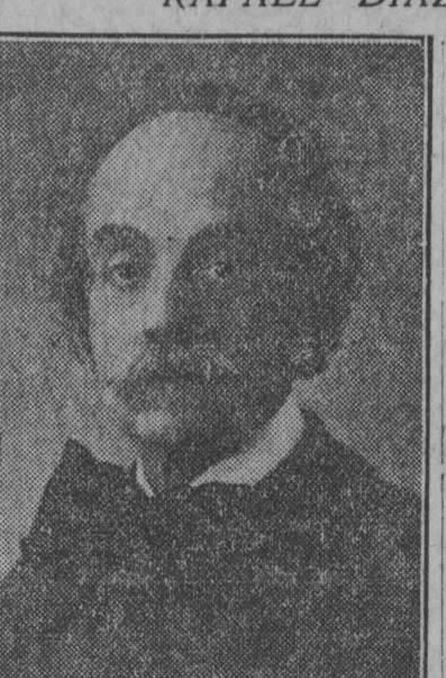

RAFAEL DIAZ ALBERTINI

De la pasada generación de grandes violinistas cubanos, que comprende a José Domingo Bousquet, Julián Jiménez, José Silvestre White, Claudio Brindis de Salas y Rafael Díaz Albertini, este último es el único que vive actualmente. Acaso esta noticia sea para muchos una sorpresa.

En efecto; sé de varios aficionados buenos, conocedores de verdad de nuestra historia artística, que consideraban desaparecido para siempre a este gran artista. La razón estriba en que la ausencia, la distancia y el retraimiento lo han hecho caer en el olvido desde la fecha, ya bastante lejana, en que Serafín Ramírez, en su "Habana Artística" destacó su brillante personalidad.

Desde la aparición del libro del musicógrafo habanero no encontramos publicado ningún otro trabajo de pareja importancia, que nos dé informes sobre el desarrollo de la cultura filarmónica en Cuba.

Los escasos que han llegado a mis manos son notoriamente incompletos y deficientes y sirven de poca ayuda, y quizás pueden extraviar a quien pretenda adquirir en ellos un conocimiento exacto acerca de nuestra vida artística.

En lo que se refiere particularmente a Díaz Albertini debo a su hija, la señorita María Díaz Albertini, la noticia de que aún existe su ilustre padre y el lugar de su residencia.

De la carta que me apresuré a dirigirle, recibí pronta respuesta. Esta constituye un documento interesante para la historia, por las notas autobiográficas que contiene, y por eso quiere darla a la publicidad.

Solicité del viejo y admirado violinista los datos a que me refiero, para escribir un breve artículo sobre músicos cubanos que he de remitir próximamente al "Monde Musical".

Hé aquí la carta:

Marsella, Junio 1o de 1926.
Sr. Dr. Roberto de la Torre.
Muy señor mío y distinguido compatriota:

Acuso a usted recibo de su atentas líneas del once de Mayo, y con mucho gusto accedo a su pedido, dándole datos sobre mi vida artística después del año 1891, los cuales son los siguientes:

En Cuba permanecí hasta el año 1895 en que me trasladé a los Estados Unidos, donde dí conciertos en las principales ciudades de esa República. Me embarqué después para Sur América, en tournée artística por las repúblicas del Uruguay, Argentina y Brasil, habiendo residido en este país algunos años en la ciudad de San Pablo.

Regresé a Europa en 1911, colaborando ese año con Saint-Saens en varios conciertos, tanto en París como en algunas ciudades de provincia; y cuando pensábamos realizar una gran tournée por Europa, estalló la guerra mundial.

Terminada ésta y al querer reanudar nuestros planes, falleció el grande, el ilustre maestro, al cual me unían los lazos de la más fiel y agradecida afección, pues fué él quien me encaminó en los primeros pasos de mi carrera en Europa.

Colaboré también en 1913 con el compositor Widor, tocando su sonata en uno de mis conciertos, en la sala Erard en París.

Tuve el honor igualmente de figurar con el gran Planté, durante la guerra, en una matinée en Royat, tocando con este sublime virtuoso (no obstante su avanzada edad) las sonatas de Saint-Saens y Rubinstein, acompañándome después la Romanza en fa de Beethoven y la "Havanaise" de Saint-Saens, con cuya dedicatoria me honró su autor.

Análoga satisfacción artística tuve de Sarasate, al que conocí íntimamente, dedicándome su "Balada".

En Berlín fuí invitado por este insigne artista a tocar con él en en la "Sociedad Filarmónica", con acompañamiento de orquesta, su Jota para dos violines, titulada "Navarra", y en recuerdo de esta audición, poseo de mi ilustre colega, un rico arco, con dedicatoria grabada.

Durante mi permanencia en París, formé parte varias veces de la mesa examinadora del conservatorio en los Concursos de violín, siendo primer premio de dicho establecimiento y discípulo de Alard.

Tomé parte en Alemania en conciertos, tocando con Hans de Bulow la "Sonata a Kreutzer"; en Londres toqué con Rubinstein su segunda sonata, y en New York, con Scharwenka, la Sonata de éste.

Muchos más datos podría procurarle, limitándome sólo a los que expongo, por no abusar de su urbanidad y complacencia.

En cuanto a su distinguida hermana Marta, (1), tuve el gusto de conocerla últimamente en París, en una reunión que tuvo lugar en casa de nuestro encargado de negocios, el Dr. Ramiro Hernández Portela, abrigando el gran deseo de oirla y aplaudirla.

Muy agradecido por los folletos (2); los he leído detenidamente y estoy completamente de acuerdo con las ideas emitidas por su señor padre y me complazco en ver lo que se interesa por el progreso del arte en Cuba, pues, no obstante los muchos años que falto de ella y la distancia, siempre conservo el más grato recuerdo de la lejana pero muy querida patria, a la que deseo con toda el alma la mayor prosperidad en todos los órdenes.

Poseo ciertamente algunas fotografías, pero según la opinión de todos, no son muy buenas. Tengo, sin embargo, sumo placer en remitirle una, a reserva de substituirla por otra mejor en la primera oportunidad.

Aunque no tengo el honor de conocerlo personalmente, siempre he leído con mucho interés sus correspondencias de Cuba en el "Monde Musical", felicitándome de entrar en relación epistolar con usted, y haciendo votos porque la buena suerte me procure la satisfacción de estrecharle la mano, me es grato suscribirme con la mayor consideración, su affmo. s. s. y compatriota

Rafael DIAZ ALBERTINI

Díaz Albertini nació en la Habana el 13 de Agosto de 1857. Cumplirá, pues, muy pronto, 69 años. La última vez que ha tocado en público fué el 20 de Mayo del año actual, en la fiesta cubana celebrada en el círculo "Paris Amérique Latine", en la capital francesa'

Roberto de la TORRE

---

(1) Marta de la Torre, violinista cubana.

(2) Habla de los folletos "Cómo debe estudiarse la música" y "Contra la creación de un conservatorio oficial", por el Profesor Gabriel de la Torre.

(3) Una de las revistas más interesantes y autorizadas que se publican en París en materia de música y que tiene lectores en ambos continentes. El redactor en la Habana lo es el autor de las presentes líneas.

Madrigal del Optimismo

Sé como el lirio que perfuma el prado.
Nunca sonrojos tu pudor ofendan,
ni los rigores del invierno helado
sobre tu rostro virginal desciendan...
Nunca sonrojos tu pudor ofendan:
¡Sé como el lirio que perfuma el prado!

Por sencilla, por buena y primorosa
se elevarán tus gracias hasta el cielo
cual perfume exquisito de una rosa;
porque eres bella y dulce y cariñosa
tu alma de lirio subirá hasta el cielo
en un vuelo triunfal de mariposas.

Ten fe en el porvenir: todo se alcanza.
Huellen tus pies de almendra frescas flores;
tu corazón abrigue una esperanza...
sé pródiga y feliz en tus amores;
huellen tus blancos pies sendas de flores:
con fe en el porvenir, todo se alcanza.

Nunca el sol de tu dicha sea nublado;
sea tu vida un eterno sonreir;
tus días de placer aun no han llegado:
todo cuanto tu pecho haya anhelado,
¡oh rosada ilusión!, ha de venir.
Nunca el sol de tu dicha sea nublado.

Vive alegre y feliz como las rosas
que con su aroma impregnan el rosal,
y halaguen tus oídos las melosas
cadencias de un divino madrigal,
porque tú eres la reina entre las rosas
que con su aroma impregnan el rosal.

Igual que brilla el sol en la alta esfera
y lo copia en su espejo la fontana,
la rosa de la eterna primavera
eterna sonreirá en tu boca grana,
igual que brilla el sol en la alta esfera
y lo copia en su espejo la fontana.

. . . .

José Ma. CALVEIRO

M.E.C.D. 2016

PROSA Y HUMORISMO

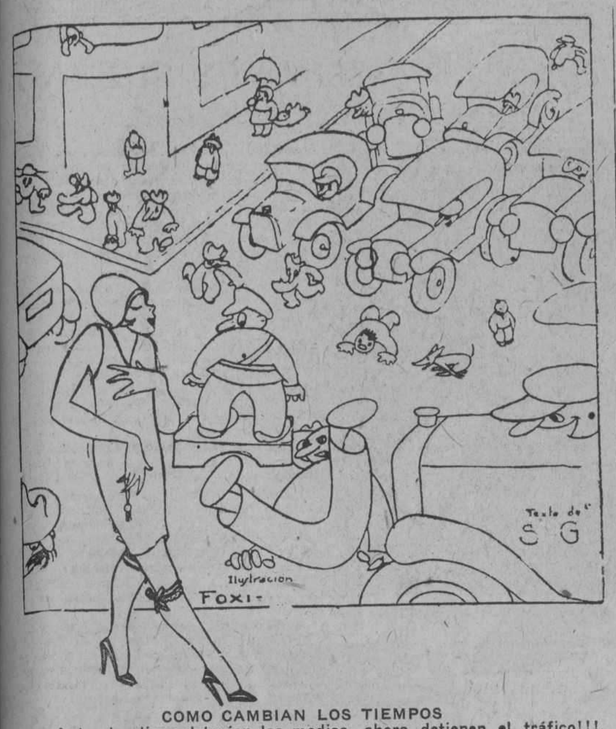

COMO CAMBIAN LOS TIEMPOS
—Antes las ligas detenían las medias, ahora detienen el tráfico!!!
De El Universal, Méjico

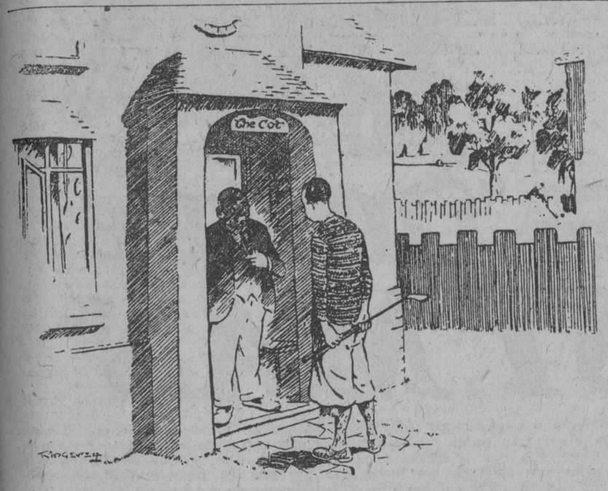

—Vengo por mi bola.
—¿Y dónde está?
—No lo sé... Pero a juzgar por el agujero que ha hecho en los cristales debe estar en la sala.
Del Punch, de Londres

—Veo que tiene usted buen número de pieles y trozos de animales salvajes. ¿Sale usted a cazarlos?—pregunta él; contestando ella:
—No... Las compro para que me rodean y al verlos haya quien crea como usted que soy Diana la cazadora o cosa que lo parezca.
Del Punch, de Londres

El motorista.—¡Con tanto camino excelente como hay por todas partes, venir a este lugar campestre a pasear sus amores!
Del Punch, de Londres

ENTRE CIEGOS
—Caballero, no fuera usted tan amable de pasarme para la otra acera?
—Ora, no se burle, desgraciado!!!
De El Universal, Méjico

LAS DELICIAS DE UN PASEO EN BOTE MOTOR

Por Clifford McBride

New York Herald Tribune

LA CONDESA SE HA ESCAPADO

En la prefectura, en la habitación del subprefecto, reinan la tranquilidad y el silencio. La señorita Margarita se balancea lentamente en la mecedora, completamente absorta en la lectura de una novela francesa. Su mamá está bordando y con suave celo mira hacia el libro que entre las manos de su hija blanquea. Sí, pues esa novela la leen ambas, por turno: cien páginas la mamá, y después cien páginas Margarita. En aquel momento es Margarita quien está en funciones, y la mamá descubre que su hija, que lee rápidamente, va ya muy adelantada. Ella, la mamá, llegó la noche anterior hasta el momento más dramático de la intriga, y he aquí que Margarita sabe ya bastante más que ella, lo menos treinta páginas. La mamá se siente atormentada por la curiosidad, y, al fin, ya no puede resistir más:

—Dime, Margarita, ¿qué es lo que le ocurre a la condesa?

—La condesa se ha escapado.

—¡Imposible!

—Sin embargo, así es.

—Con el barón, ¿verdad?

—Sí, con el barón.

—¡Es terrible! Desde el principio sabía que era una mujer mala; pero, lo que es eso, no lo hubiera nunca supuesto... ¿Y su marido?

—Todavía no sabe nada. Cree que su mujer se ha marchado a un balneario.

—¡Oh! ¿Cómo acabará todo eso?

La conversación cesa. En su turno actual, Margarita tiene todavía derecho a setenta páginas. Se deja balancear por la mecedora y lee. Su mamá saca del cesto de la labor unas hebras de algodón de color y las compara entre sí.

En la sala contigua cruje un jarrón, que María, la doncella, vuelve a colocar rápidamente en su puesto sin enjugarlo. María corre veloz hacia la cocina, fuera de sí, e interrumpe de este modo la charla entre la cocinera y el botones.

—¡¡Es terrible!

—¿Qué? ¿Qué?

—¡La condesa se ha escapado!

—¡Caramba!—exclama el botones.

—¡Jesús!—dice la cocinera—. ¿Cómo lo sabe usted?

—Las señoritas se lo han dicho hace un momento. El mismo conde no lo sabe todavía.

—¡Cómo había de saberlo, si su botones, Esteban, no lo sabe! Hace un momento he hablado con él, ha pasado por aquí, por delante de la cocina. Le hemos preguntado dónde estaba la condesa, y nos ha dicho que anoche se marchó a un balneario.

—Sí; también el conde lo cree. Pero todo eso no es más que un pretexto. La condesa no se ha marchado a un balneario, sino que se ha escapado con barón Gagenburg.

—Bien pensé que esto acabaría de ese modo—dijo la cocinera moviendo la cabeza—. No me gustaban todos esos oficiales que arrastraban el sable en la prefectura alrededor de la condesa. Pero... ¿cuál es el barón Gagenburg?

—Ese austriaco, alto, rojo, varioloso—explicó el botones.

—¡Vaya un gusto!

—¡Ah, querida, el gusto de los aristócratas es diferente al nuestro! Eso lo podría usted saber por los platos que les hace. Y, además, toda mujer está un poco chiflada, y una condesa, más todavía...

—Tiene usted muy mala lengua, Juan. Pero... vaya usted un poco a la cocina del prefecto a ver si averigua algo, y luego viene a contárnoslo.

Al cabo de un minuto, el botones del subprefecto hablaba ya con el botones del prefecto en una antesala:

—Bueno, compañero, en buen ajo estáis metidos.

—¿Por qué?

—Vuestra señora se ha escapado.

—No digas tonterías; se ha marchado a un balneario.

—¡Que te crees tú eso! Ha engañado a tu amo y a todos vosotros. Ha dicho que se iba de veraneo; pero en la estación la aguardaba va su austriaco, el barón Gagenburg, y, después, adelante los dos por el vasto mundo.

—¿Cómo lo sabes tú? ¿Lo has visto?

—Como si lo hubiese visto. Es seguro.

—¡Caramba! Es preciso que se lo cuente al lacayo. El sabrá qué hacer. Mi amo no está en casa. Está en Budapest.

Al cabo de un minuto lo sabe ya el lacayo; al cabo de dos minutos todos los servidores del prefecto saben que su señora, la condesa, se ha escapado. Al cabo de cinco minutos toda la prefectura está patas arriba; corren de un lado para otro, se dicen al oído la interesante noticia: la condesa se ha escapado. Al cabo de seis minutos, en el otro patio de la prefectura, los detenidos que lavan las escudillas detrás de una enorme puerta de hierro se divierten ya con la noticia de que la mujer del prefecto, la condesa, se ha escapado.

El cue, en la capital de provincia, no sabe todavía, al cabo de diez minutos, que la condesa se ha escapado, no puede tener la pretensión de ser considerado entre el grupo de los intelectuales por el periódico local. Al cabo de quince minutos los dos mendigos sordomudos de la ciudad se tropiezan en la plaza de la Iglesia, y ya desde lejos se hacen los mismos gestos con las manos. Es evidente que se cuentan mutuamente que la condesa se había escapado.

Los nobles terratenientes de los pueblos que se encontraban en la capital de la provincia hicieron todos enganchar urgentemente. Al cabo de veinte minutos, en todos los extremos de la población, landós galopantes y nubes de polvo indicaban que por todas partes se sabría pronto que la condesa se había escapado. Y los viajantes de comercio, de gorras cuadradas, que en cada estación sacaban la cabeza en los vagones de segunda clase y preguntaban a los comerciantes que transitaban por la estación qué era lo que había de nuevo, todos obtenían la respuesta de que la esposa del prefecto, la condesa, se había escapado. Los viajantes de comercio llevaban la noticia, en alas del vapor, hacia Budapest y hacia otras ciudades.

Para todo aquello ha sido preciso menos tiempo del que requiere la lectura de setenta páginas. La mamá mira con una impaciencia cada vez mayor hacia el libro, mezclando nerviosamente las labores de algodón.

De repente ábrese la puerta con gran estrépito y aparece el subprefecto, fuera de sí.

Con una voz presurosa, ahogada y conmovida, dijo:

—¿Habéis oído ya la terrible noticia?

—¿Qué? ¿Qué?

—Mientras estábais aquí encerradas, trabajando tranquilamente, ¿a qué no sabéis lo que ha ocurrido?

—¿Qué? ¡Por Dios!

—La condesa se ha escapado.

—¡Imposible!

—Sin embargo, así es.

—¿Con quién?

—Con ese idiota de oficial austriaco, con ese imbécil de barón Gagenburg. Le ha dicho a su marido lo que nos había dicho a todos: que se iba de veraneo y, en efecto, ha tomado el tren de la noche. Pero en la estación la aguardaba ya el barón, y el botones del prefecto ha visto por sus propios ojos que se han instalado en un departamento, naturalmente, pero no en el tren que va hacia el balneario, sino en el expreso de Viena. Hoy, ¡sabe Dios dónde estarán ya! Pero el prefecto está en Budapest y todavía no sabe nada de todo esto.

—Tal vez se le pudiera hacer saber de una manera discreta.

—¡Que el diablo se mezcle en esas porquerías de familia!

—¡Magnífico!—prorrumpió Margarita—. ¡Y que me vengan luego a decir que Ponson du Terrail escribe cosas imposibles! He aquí, en su novela, un caso completamente idéntico. ¡Es casi milagroso! El conde adoraba a su mujer... interviene un barón.... y la condesa se escapa...

Mientras todo el mundo hablaba de ese modo, el prefecto y su esposa, se paseaban, felices y enamorados, por los pinos de Tatrafüred. El prefecto se había marchado directamente desde Budapest a donde su mujercita se encontraba para sorprenderla con su llegada.

Y el barón Gagenburg se encontraba al mismo tiempo en el patio del cuartel de la capital provinciana dirigiendo el ejercicio de los pesados dragones que mandaba.

Andrés KOZMA DE LEVEID

El.—¡Nicanora! ¡Tráeme pronto el paraguas que empieza a llover!

COUSAS DA VIDA. Por Castelao
—Mate usted este pollo, señorito. Ande, usted que es médico. Yo no tengo valor para matarlo.

—¿Y han visto ustedes y ala Catedral de Westwinstex?
—No, pero vamos a hacerlo... Por cierto que nos lo recomendó mucho un buen amigo nuestro que tiene la cabeza más loca!...
Del Punch, de Londres

—¡Esa señora que baila es terrible!
—Sí, no se puede bailar bien con ella. Siempre parece que está más cerca de la pareja que la pareja de ella.
Del Punch, de Londres

Aldeano, contando sus peripecias en la capital:—Oh, la circulación es terrible. Un día me derribó un fotingo. Primero hizo sonar el cuerno y luego me echó al suelo...
—Sí, esa es la costumbre.
Del Punch, de Londres

RAZONADA EXCUSA. Por Spivis.
—Ay comadre, ya sabe usted que siento mucho la muerte de su esposo, pero no puedo ir al entierro.
—No se apure, ya irá otra vez.
De Excelsior, Méjico

M.E.C.D. 2016

INOCENCIA Y CASTIGO

SINOPSIS

Hay un asesinato. Un joven penetra en una habitación oscura de un banquero de New York. Cierra la puerta y cuando la policía llega encuentra el cadáver de un financiero, que, empuñando un revólver yacía tendido en el suelo. El misterio, con sus tonalidades siniestras, desespera la investigación judicial. Las sospechas caen contra el joven que entró violentamente en el dormitorio del banquero; pero el amor de una joven, embriagado en la fe inspiradora del bien, lucha tenazmente hasta conseguir las pruebas que resaltan la inocencia de su amado; pero, ¿quién fué el culpable? ¿Cómo se resolvió el misterio de aquel crimen, que consternó a todo un vecindario?

Cuando usted admire este drama cinematográfico, rico en aventuras y sensaciones, se dará cuenta, como en la vida real muchos inocentes son juzgados mientras expertos asesinos olvidan sus delitos por los boulevares floridos haciéndose pasar como caballeros de alta Sociedad.

La casa Pathé de New York se ha adherido este año a los festejos que se han celebrado con motivo del cuatro de julio día aniversario de la independencia de los Estados Unidos, habiendo editado con ese motivo una película en los que toman parte un grupo de muchachos que lo mismo disparan un cañón que un rifle, que se baten al sable, que montan a caballo, los cuales están dirigidos por el célebre director Hal Roach's muy especializado en las obras cómicas

LA VELEIDADES DE HAROLD LLOYD NO PASAN DE SUS DIVERSIONES

Sabido es que Harold Lloyd se distingue por su perseverancia y que esta cualidad le atribuye él mucho de su éxito fenomenal en las películas. Y, sin embargo, Harold Lloyd es un hombre veleidoso, pero sólo en sus diversiones.

Cuando el célebre cómico de los anteojos se interesa por un deporte, por un juego o por una diversión cualquiera, su principal empeño es dominar la parte técnica hasta convertirse en un perito en la materia. Por eso es que pierde pronto el interés en sus entretenimientos, pues en un cortísimo tiempo dejan de tener secretos para él. Además, pronto se le agotan los contrincantes, ya que, al poco tiempo, aún los mejores jugadores de aquello en que está interesado no se atreve a jugar con él y el juego pierde por completo el interés que tenía.

Su entusiasmo por el ajedrez, para no citar más que un ejemplo, sólo duró unos quince días, al cabo de los cuales era un verdadero campeón. Algo por el estilo sucedió con la natación que cominó en menos de dos semanas, hasta que dejó de ofrecerle novedad y emociones.

Pero sus diversiones o entretenimientos van a veces más allá de los deportes o de los juegos. No hace mucho se comenzó a interesar por los mantones de Manila, de los cuales ha reunido una de las más hermosas colecciones que existen en Hollywood

Así es que Harold Lloyd es temible cuando se propone aprender algo nuevo, por sencillo que lo parezca. Mientras estuvo impresionando una de sus últimas películas, "El Tenorio Tímido", ("Girl Shy"), un grupo de amigos le obsequió un saxófono de oro puro. Más como Harold no sabe tocar ese instrumento, resulta que los miembros de su compañía se están haciendo conjeturas sobre si Harold se apasionará por la música y si aprenderá a tocar el instrumento más imprescindible del "jazz".

Harold recibió este regalo mientras estaba impresionando su última película, "El Tenorio Tímido" ("Girl Shy"). Y todo el mundo en el estudio está esperando oir de un momento a otro las destempladas notas del saxófono tocado por un principiante. Sin embargo, hasta la fecha no se ha vuelto a saber nada más ni del músico ni de su instrumento. Con seguridad que Harold está aprendiendo a tocarlo en la paz campestre de su casa.

"BEA GESTE", ESTA YA CASI TERMINADA

La impresión de "Beau Geste", la película de gran espectáculo sobre la Legión Extranjero del ejército francés en Marruecos, está a punto de terminarse bajo la dirección de Herbert Brenon.

Para impresionar esta película, que va a ser una de las sensaciones del presente año, se han empleado tres meses. Según declaraciones de Julián Johnson, editor en jefe de esta película, "Beau Geste", ha resultado muy superior a todo lo que se esperaba, que era ya en sí mucho.

El argumento de este magnífico fotodrama se desarrolla en Inglaterra, Francai y el Desierto de Sahara. La trama es muy emocionante y contiene escenas verdaderamente sensacionales. La desaparición de un enorme zafiro blanco obliga a los tres hermanos Geste a huir y buscar refugio en el seno de la Legión Extranjera. Los principales personajes está a cargo de Ronald Colman, Alice Joyce, Noah Beery, Mary Brian, Neil Hamilton, William Powell, Ralph Forbes y Norman Trevor.

Sólo faltan por impresionar algunas escenas interiores que están siendo tomadas en los estudios de Hollywood donde serán terminadas muy en breve.

"Beau Geste" es una cinematización de la notable novela de P. C. Wren que lleva el mismo nombre y que es uno de los libros que han alcanzado mayor éxito en el presente año, pues las varias ediciones publicads se hn agotdo en cortísimo tiempo.

APOLOGOS

EL FENTO Y EL ROBLE

(Por Basilio Alvarez)

—¡Oh, mi grandeza en los tiempos pre-históricos!—exclamaba de continuo el helecho.

Repara, Júpiter, que mi tronco robusto y mi fronda majestuosa, producían espanto por sus gigantescas proporciones.

En mis cercanías ninguna planta podía vivir, porque mi sombra, más peligrosa que la del manzanillo, a todo ser viviente envenenaba.

Mis raíces, avaras de savia, se hundían tenaces en la tierra que se esquilmaba a mi paso.

Mi vida era el triunfo de la desolación, porque yo sembraba la muerte y sentía regodeos infinitos al convertir en vasto erial el territorio de mis dominios.

Y las otras plantas emigraban temerosas de mis castigos y nadie osaba volver la vista ni poner en blanco sus puños, porque yo, helecho grave y secular, los confundía sacando el hombro que era el castillo roqueño de mis venganzas de tirano. A veces, los abejorros zumbaban inquietos alrededor de mis ramas; pero yo, egoísta y viejo, me reía de sus clamores, que proporcionaban nuevas facetas a mi murria y arrullaban plácidamente mi vesanía. Oh, mi grandeza en los tiempos prehistóricos!

Y el roble contestó:

—¡Fento maldito, fente condenado! Qué pretendes de Júpiter? Viejo agonizante lamentoso! ¿Creías en las tiranías seculares? Bien te burlabas del zumbido de los moscardones porque sus deliciosas asechanzas se perdían en la maraña de tu copa. Desvanecido por el delirio de tu influencia, te olvidaste de que en la propia raíz las plantas humildes te daban golpes de hacha. No advertiste que mientras sardónicamente te cebabas en tus víctimas, el vivero de robles, mis hermanos, poblaba la tierra con toda la fuerza de su raza. Y ahora, anémico, raquítico, en el ocaso de tu poderío, ¿lloras? Vete a las torrenteras, de donde no debiste salir, helecho correoso. Sepúltate en la cripta de tu feudo. Vete, que ya no eres árbol ni arbusto. ¡Apenas eres planta, viejo fento!

RAY ROCKETT COMIENZA SU PRIMERA PRODUCCION PARA LA FIRST NATIONAL

"Paraiso", la primera producción de Ray Rockett para la First National, comienza a filmarse esta semana en los estudios Cosmopolitan de Nueva York, con Milton Sills en el papel principal y Betty Bronson como primera actriz.

La película está siendo dirigida por Irvin Willat.

Rockett ha conseguido una lista de artista sumamente brillante para esta producción, pues aparte de Sills y de Miss Bronson, figuran en dicha lista Kate Price, Charlie Murray, Ivan Simpson y Noah Beery.

GLORIA SWANSON ENTRA POR LA PUERTA DE LOS CRIADOS PARA HUIR DE LOS FOTOGRAFOS.

¿Quién ha oido decir que las estrellas de cine entren a su domicilio por la puerta de los criados? Y, sin embargo, tal es el caso de Gloria Swanson, la cual se vió obligada a ello para huir de los fotógrafos inoportunos.

Este incidente ocurrió en el Hotel Flamingo, de la ciudad de Miami, en la Florida, mientras estaba filmando algunas de las escenas de su última película, "La Dama Indómita".

Gloria había estado filmando algunas de las escénas que se desarrollan en el cuarto de calderas del yacht "Esmeralda", con la cara embadurnada de negro y el vestido lleno de manchas de hollín. Al acercarse su automóvil al hotel, la notable artista vió con sorpresa que varios fotógrafos de la prensa la estaban esperando para obtener algunas instantáneas. Y, al fin mujer, no deseando que la retrataran con aquella facha, ordenó a su chófer que la dejara en la puerta de los criados. Entonces, subió rápidamente a sus habitaciones, se arregló y al poco rato salió por la puerta principal del hotel para saludar a los fotógrafos quienes obtuvieron lo que deseaban.

EDDIE CANTOR FILMARA UNA PELICULA

El conocido actor cómico Eddie Cantor se radicará por algún tiempo en Hollywood, con el objeto de filmar su primera película que será una cinematización de la opereta que le ha dado más fama, "Kid Boots".

Esta será una de las películas que la casa Paramount ofrecerá al público durante el presente año. El papel de la damita joven estará a cargo de la encantadora Esther Ralston y Frank Tuttle será el director de la película.

PAGINA CINEMATOGRAFICA

A CARGO DE

M. L. DE LINARES

Las personas que llevan el apellido Smith en los Estados Unidos forman legión incontable y esta abundancia ha dado lugar ha comedias y películas graciosísimas en las que resalta el equivoco y lo picante. La bella actriz Ruth Hiatt de las comedias que Mack Sennett prepara para Pathé de New York será una Smith más que representará aquel apellido en las nuevas cinematográficas que prepara Hay Roach

Noticias Cinematográficas

¿ROOSEVELT CARACTERIZADO POR UN FRANCES?

¿Caracterizará á Roosevelt un extranjero?

No se sabe con certeza, pero desde que Hector Turnbull, productor asociado de la Paramount, recibio el retrato de un viejo actor francés, que reside actualmente en Canadá, solicitando que se le dé "una oportunidad" para caracterizar tal papel, se cree que probablemente será un extranjero quien caracterice al ex-presidente en la película "The Rough Riders" que en breve será impresionada en el estudio de la Paramounth en Hollywood.

Según declaraciones de Mr. Turnbull se está tratando de conseguir un actor cuya fisonomía no sea conocida del público y que pueda caracterizar al expresidente cuando aun era joven y se encontraba en el apogeo de su carrera en la guerra hispano-americana. Hasta la fecha, de los millares de cartas recibidas ofreciéndose para caracterizar tal papel, el que más se aproxima al fin deseado es este actor francés.

—De todos modos—agrega mister Turnbull—no se decidirá nada hasta que se haya explorado bien todo el país en busca del actor que deseamos, prefiriendo que sea un americano en vez de un extranjero, pero si esto no fuese posible escogeremos el que más apropiado sea.

NOTAS BIOGRAFICAS DE LOS ARTISTAS QUE INTEGRAN EL REPARTO DE "IRONSIDES"

Eddie Fetherston ,el valiente oficial de navío de la fragata "Constitución", nació en New Britain, Staten Island, hace unos 24 años. Recibió su educación en la Academia Augustinia y entró a trabajar en los escenarios de los teatros neoyorquinos cuando aun era muy joven. Las últimas obras en las que ha tomado parte son: "Sally, Arene y Mary", "The Gingham Girl" y "Kosher Kitty Kelly". En la escena muda ha caracterizado papeles de importancia en "El Beso Robado", "El Ladrón", "La linterna sorda" y otras.

Como oficial de la fragata "Constitution" en "Irosnides", la gran producción de James Cruze, Mr. Fetherston caracteriza el papel más importante de su carrera artística, habiendo conseguido tal honor por rigurosa oposición con 17 artistas de reconocido mérito.

ANTONIO MORENO ELEGIDO PARA PROTAGONISTA DE "LA CEGUERA DEL AMOR"

El notable actor español Antonio Moreno, acaba de ser elegido como el tipo ideal para desempeñar el papel principal en la próxima producción de la Metro-Goldwyn-Mayer, "La ceguera del amor", por Elinor Glyn, la autora de la novela.

Elinor Glyn va a asistir a John Francis Dillón en la dirección de la cinta y ha elegido a Moreno, después de haber considerado a varios actores de notabilidad y a otros que no lo son.

Este ha sido un nuevo rtiunfo del actor español, que después de terminar la adaptación cinematográfica de "Mare nostrum", de Blasco Ibáñez, bajo la dirección de Rex Ingran, trabajó con Marion Davies en "Beverly of Graustark", película que dirigió Sidney Franklin y que después de terminar esta producción de Elionor Glyn, seguramente desempeñará el papel principal en la adaptación de otra novela de Blasco Ibáñez.

En "La ceguera del amor" le secundarán la bellísima Paulina Starke y otras estrellas más.

"LA MAGIA DEL AMOR"

Según declaraciones de B. P. Schulberg, productor asociado de la Paramount en el estudio Lasky de Hollywood, se ha decidido que el título final de la obra que ha impresionado la conocida artista Florence Vidor, en unión de Oliva Brook y Lowell Sherman, sea el de "La Magia del Amor", por considerar que es el más apropiado para esta obra, escrita especialmente para dicha artista por el conocido escritor, Ernest Vajda.

ARTISTAS UNIDOS INTENSIFICAN SUS ACTIVIDADES

Hemos dicho ya que los dirigentes de Artistas Unidos en Nueva York habían celebrado importantes contratos con diversas "estrellas" para reforzar la cantidad de sus exclusivas, ya que no lo podían hacer en calidad porque para ello es muy difícil superar a los "cuatro grandes".

De estos nuevos contratos los más importantes son los films que explotarán de John Barrymore, Buster Keaton, Norma Talmadge, Edna Purviace y Rodolfo Valentino.

Siete de estos films estaban filmándose para el Primer Circuito, pero con ese convenio pasan a depender de Artistas Unidos.

El material con que contará Artistas Unidos para la temporada 1926-27, es el siguiente: Mary Pickford, una película; Douglas Fairbanks, una; Carlos Chaplin, una; John Barrymore, dos; Norma Talmadge, dos; Buster Keaton, dos; Edna Purviance, una; Rodolfo Valentino, una; Samuel Goldwyn, cuatro; total, 15 producciones.

El film que está haciendo Edna Purviance es dirigido por Joseph von Sternberg y supervisado por Carlitos Chaplin.

Otra de las novedades de Artistas Unidos es la próxima reintegración de David W. Griffiths, reintegración artística, porque comercialmente nunca se separó de sus "tres grandes" compañeros.

DOS MUJERES EN UN CAMPAMENTO DE 1,750 HOMBRES

"El Paraiso de los solterones" es el título que se ha dado al campamento levantado en el desierto de Arizona para la impresión de "Beau Geste", en el cual conviven 2 mujeres en medio de 1,750 hombres. Una de estas mujeres es la enfermera; la otra es la mecanógrafa del campamento, el cual está situado a unas treinta millas de la estación de ferrocarril más cercana.

Alice Joyce y Mary Brian, las dos únicas mujeres que caracterizan algún papel en esta obra no tuvieron necesidad de ir al campamento.

Los otros artistas que integran el reparto de "Beau Geste", aparte de un gran número de "extras", son los conocidos actores de la Paramount, Ronald Colman, Noah Beery, Neil Hamilton, Norman Trevor y Ralph Forbes.

LIEBER DA LA NOTA CULMINANTE EN LA GRAN CONVENCION DE VENTAS DE LA FIRST NATIONAL

Robert Lieber, que ha entrado en su décimo año como presidente, dió la nota culminante con su discurso en la Convención de Ventas de la First National que terminó sus labores la semana pasada en el Drake Hotel de Chicago, después de cuatro días de sesiones que se caracterizaron por su desbordante entusiasmo. Más de trescientos delegados, entre los que figuraban superintendentes, gerentes de sucursal, contratistas y vendedores de todas las treinta y nueve sucursales de la First National en los Estados Unidos y Canada, asistieron a las deliberaciones y escucharon las detalladas explicaciones de los planes de ventas para el año venidero, recibiendo nuevo aliento con las interesantes charlas de los jefes de producción y administrativos de la First National.

Las sesiones terminaron después que el Presidente Lieber hubo pronunciado su elocuente discurso de clausura ante el personal de ventas, haciendo un llamamiento para que el décimo año de la First National sea el más grande de la historia de esta institución.

Mr. Lieber, Richard A. Rowland y los representantes de las varias empresas que colaboran en la ejecución del programa de la First National, garantizaron que el grupo de cintas "Banner" y Especiales de la próxima temporada superaría a cualquier grupo de cintas que hasta la fecha ha lanzado al mercado esta compañía.

"DELICATESSEN" COMIENZA EN UNA ATMOSFERA ESPECIAL

Salami, pastrami, queso de Limburgo, hamburguesas, pickles, ensalada de patatas, y mli otros artículos que es costumbre ver en las tiendas llamadas de delicatessen, esparcieron su fragancia especialísima en el estudio, cuando recientemente Colleen Moore se presentó ante una cámara para comenzar su nueva producción titulada "Delicatessen" para la First National.

Esta película que según se rumora tiene mucha pimienta, no por eso es censurable, puesto que la pimienta ahora debe tener el sabor típico de las tiendas de delicatessen, Jean Hersholt caracteriza al comerciante de delicatessen de una manera muy satisfactoria, haciendo el papel del padre de Colleen.

Dorothy Seastrom ha sido contratada para el papel de amiga de la protagonista, que en la película se llama Min, mientras que Arthur Stone desempeñará el papel de Peter Halitovsky, apellido ruso al que se quiere dar la significación de "mal aliento".

Otros miembros del elenco serán contratados esta semana, según John McCormick, gerente de la producción de la First National en la costa occidental y productor de las películas de Colleen Moore.

Alfred E. Green está dirigiendo esta película que fué adaptada por Julián Josephson de una historieta por Brooke Hanlon.

LOS HEROES DESCONOCIDOS

El mundo cinematográfico, también tiene sus héroes desconocidos.

En los laboratorios de los estudios de la Metro Goldwyn-Mayer, hay quince individuos que trabajando toda la noche son los héroes desconocidos de los films. El público ve a las estrellas, oye hablar de los directores y también de los autores de las películas, pero no sabe nada de esta gente que trabaja en los laboratorios, todas las noches sin descanso para que al día siguiente los directores puedan ver en las pantallas de los estudios el trabajo que se hizo el día anterior. La gente del cuarto obscuro tiene en su mano la vida de cada producción, pero el público ignora sus esfuerzos. Y tampoco parece saber que sin la habilidad y constante trabajo de estos químicos no podría contemplar en la pantalla a sus artistas favoritos.

POR LOS ESTUDIOS DE LA METRO-GOLDWYN-MAYER

La bellísima Carmel Myers y el notable actor Antonio D'Algy, figuran en el reparto de "Toto", la primera película que John M. Stahl hace para Metro-Goldwyn-Mayer. Lew Cody desempeña el papel de protagonista.

Pauline Starke, que acaba de firmar contrato con la Metro-Goldwyn-Mayer, va a empezar a trabajar para esta compañía, desempeñando el papel principal en la producción de Elinor Glyn, titulada "Love's Blindness" (La ceguera del amor.)

Katharine Hilliker y el capitán H. H. Caldwell, están ya haciendo los títulos para la adaptación cinematográfica de la novela de Blasco Ibáñez "Entre naranjos", que se halla a punto de terminar en los estudios de la Metro-Goldwyn-Mayer.

La popular artista Marion Davies va a empezar a trabajar en una nueva producción para la Metro-Goldwyn-Mayer, interpretando el papel principal en "The Red Mill" (El molino rojo). Marshall Neilan, dirigirá este film.

Ramón Novarro, empezará muy pronto a filmar la adaptación cinematográfica de la obra teatral inglesa "Bellamy the Magnificent" (Bellamy el magnífico). El notable director Hobart Henley dirigirá el popular actor en esta producción Metro-Goldwyn-Mayer.

WEIGHT LLAMADO A DIRIGIR "POR SIEMPRE JAMAS"

Que la versión cinematográfica de "Por siempre jamás" tiene asegurado todo el éxito, lo confirma el anuncio hecho desde su oficina por John Mc Cormick, gerente general de producciones de la First National, de que se ha contratado a F. Harmon Weight para que dirija el drama de Owen Davis.

Weight, que se conquistó un elevado rango entre los directores de cine por la atinada dirección que dió a "Drusilla y el Millón" producida por B. P. Fineman convino en dirigir esta cinta después de prolongadas negociaciones entre McCormick y Fineman, y F. B. O.

LA CENSURA FRANCESA SERA SUPRIMIDA

Una de las más prestigiosas publicaciones cinematográficas francesas informa que el gobierno de ese país se proponía suprimir la censura cinematográfica.

El ministro M. de Monzie, en la comida que ofreció el Cine Club, de París, juzgó "severa, injusta y digna del puñal de los conjurados" a "Anastasia la Cinefoba", como se llama a la censura.

HASTA EL ULTIMO HOMBRE

SINOPSIS

En el precioso valle de Arizona, Gastón Isbel se veía acosado por Leandro Jorth y su pandilla de bandoleros. Su única esperanza era la llegada de su hijo para entre los dos buscarle solución al conflicto.

Sucede que la hija de Leandro Jorth, Elena, viajaba en el mismo coche en que venía Jean, (hijo de Isbel) y se enamora de tal manera de la muchacha que hasta se toma el atrevimiento de darle un beso. Más tarde ella se entera quién era, y le prohibe que jamás vuelva a dirigirla la palabra.

Al enterarse Jorth, de que Jean había llegado con el propósito de acabar con ellos, se lanza hacia la finca de Isbel, con su gente, entablan una batalla y mata al viejo Isbel. El hijo, herido se escapa y se esconde en un bohío desamparado, Elena sale a buscarlo, Carlton le sigue y cuando ya creía verse vencida se aparece la tropa del ejército y logra curar con sus propias manos las heridas del hombre que adoraba con toda idolatría.

MARSHALL NEILAN FILMA UNA PELICULA CON EL AMBIENTE DE LA EUROPA MODERNA

El hecho de que el argumento de la primera película que Marshall Neilan dirigirá para la Paramount, se desarrolle en el ambiente de Europa no quiere decir que por esto el fotodrama en cuestión sea de carácter histórico.

Se trata de la cinematización del drama de Victorien Sardou, "Diplomacia", cuyo ambiente ha sido modernizado por el escenarista de Neilan, Benjamin Glazer. De ahí que todos los personajes de esta cinta vayan vestidos a la usanza moderna.

Aunque el drama original de Sardou fué escrito hace casi una centuria y la acción se desarrolla en aquel tiempo, cuando los trajes que entonces se usaban eran tan diferentes de los nuestros, el argumento de la película es el mismo que el del drama, diferenciándose tan sólo de éste en que en el film todo está de acuerdo con las costumbres de hoy y en que los lugares en que se desarrolla el argumento, son Washington, Londres, París, Niza y Deauville.

Blanche Sweet interpretará el papel de la protagonista. Gustav von Seyffertitz tendrá a su cargo otro de los principales papeles en esta película de la Paramount, que promete ser de las más interesantes.

LA CAMISA DE LA BUENA SUERTE

Algunas prendas de ropa duran más o menos que otras, pero seguramente ninguna de ellas puede resistir 25 años de uso consecutivo. Sin embargo, tal es el caso de "la camisa de la buena suerte", que James Cruze se pone siempre que va a empezar a dirigir una película. Esta es quizás la única superstición que tiene el famoso director de la Paramount.

La longevidad de esta prenda de ropa se debe a que James Cruze sólo la usa en las grandes ocasiones, es decir, el primer día que dirige una película. Y con ella comenzó a filmar las cintas que le han dado más fama, talés como: "La Sinfonía Fantástica", "Los Jinetes del Correo" y "Orquídea, la Manquí".

A pesar de que la camisa está ya hecha trizas, Cruze no permite que la remienden, temiendo quizás que se desvanezca el hechizo y le traiga la mala suerte.

Fué con esta camisa que filmó las primeras escenas de su próximo fotodrama, "Old Ironsides" que será una película de gran magnitud y aparato. En el argumento de este fotodrama figura conspicuamente la famosa fragata "Constitution", popularmente conocida con el nombre de "Old Ironsides", la cual fué el bajel de más importancia de toda la flota de los Estados Unidos en la guerra que a principios del siglo pasado sostuvo contra la piratería tripolitana.

BEBE DANIELS CONCLUYE SU ULTIMA PRODUCCION, "LA MUCHACHA DE PALM BEACH"

La conocida artista, Bebé Daniels, acaba de concluir de impresionar su última producción para la Paramount, "La Muchacha de Palm Beach", adaptación cinematográfica de Forrest Halsey, dirigida por el conocido director, Erle Kenton.

Caracterizan papeles de importancia en esta obra, además de Miss Daniels, los conocidos artistas, Lawrence Gray, Josephine Drake, Margarite Clayton, John Patrik, Armand Cortés y Roy Byron.

La película fué impresionada en Palm Beach y en las playas cercanas, habiéndose impresionado las escenas interiores en el estudio de la Paramount en Long Island.

Una de las escenas de más importancia es la que representa las regatas que anualmente se celebran en la playa de Miami, Florida, así como varios episodios que se suceden alrededor de ellas.

Una de las últimas producciones de la casa Pathé de Nueva York se titula "The Devil Horce" y en ella son protagonista los artistas Jakima Canut y la señorita Mc Connell, campeones en equitación y en todos los deportes relacionados con los caballos.

"LOS QUE QUEBRANTAN LAS LEYES", POR LA VIUDA DE WALLACE REID

No solamente Mrs. Wallace Reid interpreta el papel principal de esta película, sino que "Los que quebrantan las leyes" es una producción realizada, por ella y obedeciendo a un plan de lucha por la moral social, que ella se ha trazado y que empezó a llevar a la práctica con aquella cinta que trataba de los que usan estupefacientes.

"Los que quebrantan las leyes" ha merecido el encomio más entusiasta del presidente Calvin Coolidge, de todas las instituciones de carácter femenino y, en fin, de la mayoría de las instituciones de carácter social de Estados Unidos.

El argumento, en sus líneas principales, es simple: por un lado, la familia Alien, cuya madre, ciega por el amor a su hijo Bobby, le perdona todas sus faltas, llegando hasta perder el amor de su marido; por el otro, la familia Heat, cuyo padre amigo de los libros y de la vida pacífica, no interviene con su autoridad en las cosas del hogar, dejando que su hija se haga una niña "a la moderna", frívola y sólo preocupada por el lujo y las diversiones.

La película muestra, con peripecias dramáticas combinadas adecuadamente, los peligros de esta educación excesivamente tolerante.

VASIJAS ENORMES PARA LA PRODUCCION DE UNA PELICULA

Hanse construído 50 enormes vasijas capaces de contener trescientos galones cada una, para la impresión de "La señora del harén", película que ha dirigido Raoul Walsh, y en la que caracterizan los papeles principales los conocidos artistas, Ernest Torrence, William Coller, Jr., Greta Nissen y Louise Fazenda. James O'Donehue hizo la adaptación escénica.

Estas enormes vasijas fueron construídas en el estudio Lasky de Hollywood, y se cree que son las más grandes del mundo.

M.E.C.D. 2016

AUTOMOVILISMO Y AVIACION

POR FERNANDO LOPEZ ORTIZ, DIRECTOR DE "EL AUTOMOVIL DE CUBA"

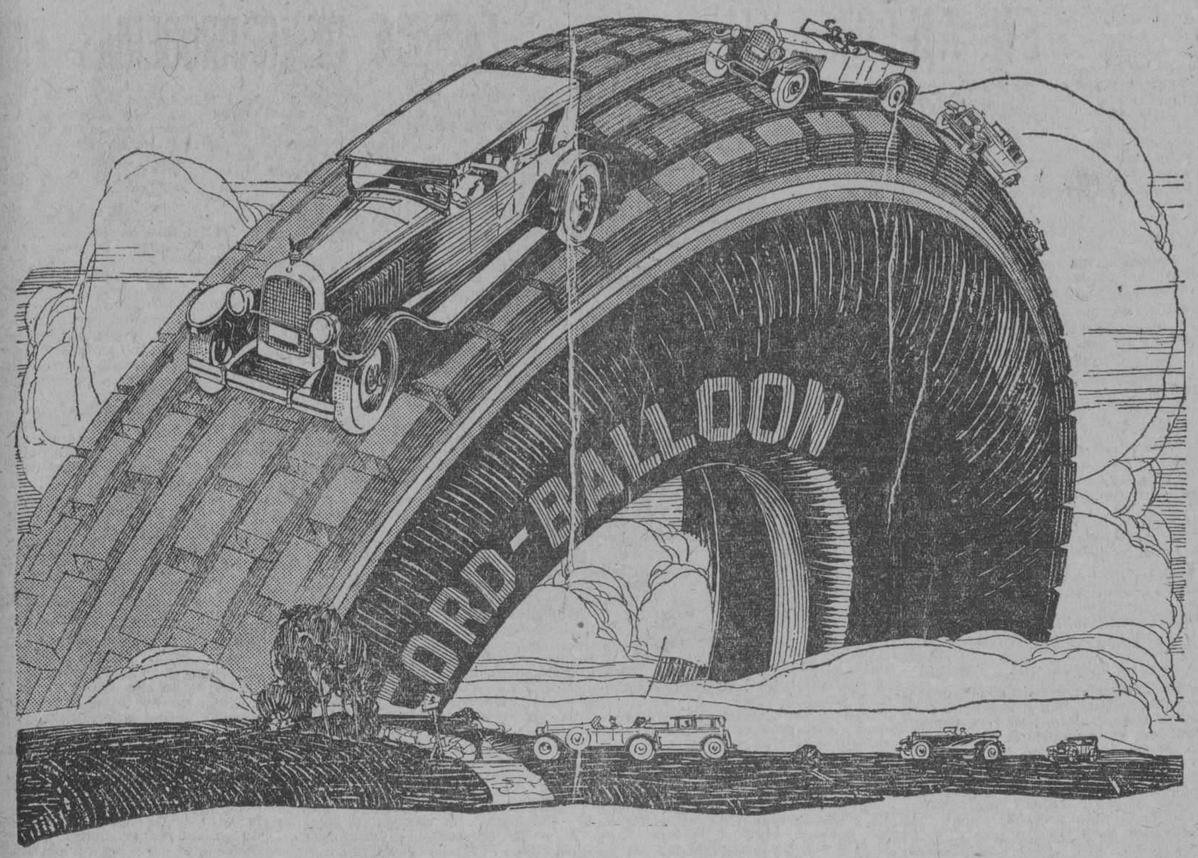

Los que viajen sobre las Royal Cord obtienen algo más que kilometraje

EN las gomas "U. S." Royal Cord Balloon se encuentra un conjunto de cualidades poco común.

Son las únicas gomas hechas con Membrana de Cordones Impregnada de Látex, que les da gran resistencia y flexibilidad excepcional.

Tienen la rodadura *plana* Royal Cord, que distribuye el peso de la carga más uniformemente y evita con esto el desgaste prematuro y desigual.

Pueden usarse a la *verdadera* baja presión indispensable para obtener el efecto de cojín característico de las *verdaderas* gomas balloon, ya que no hay necesidad de inflarlas con exceso para evitar el desgaste de la rodadura.

Combinan, en una palabra, la comodidad sin par con una duración asombrosa. Hermosas de aspecto, se gastan uniformemente y dan al coche el último retoque de elegancia y distinción.

En todas partes encontrará Ud. un comerciante que vende gomas Royal Cord y siempre dispuesto para servirle.

United States Rubber Export Co. Ltd.

Morro y Genios, Habana, Jaguey No. 50, Santiago,

ROYAL CORD BALLOON

Marca de fábrica

La goma de verdadera baja presión

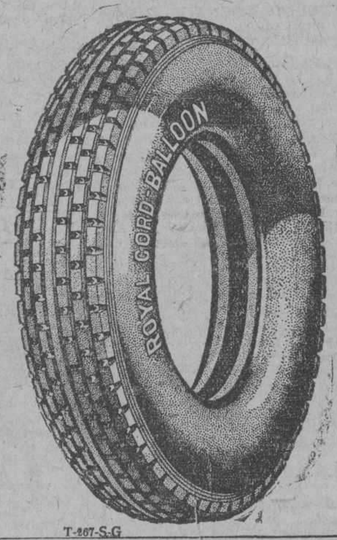

T-267-S-G

LAS ELECCIONES DE LA CAMARA DEL COMERCIO DE AUTOMOVILES

LA CANDIDATUR A NUM. 1 TRIUNFANTE

El día 11 del actual en el gran local del Edifico Calle donde tiene sus oficinas la Cámara de Comercio de Automóviles de Cuba se celebraron las elecciones generales que cada año celebra esta floreciente Asociación.

A las 3 de la tarde la concurrencia era lo suficiente numerosa para el acto que se iba a realizar, pues respondieron al pase de lista 78 asociados y las representaciones sumaban sobre 150; comprobado el cuorum después de un fatigoso pase de lista, el presidente señor Miles de-

Edwin W. Miles, Presidente de la directiva saliente de la Cámara del Cºmercio de Automóviles de Cuba, cuya actuación durante los cuatro años que desempeñó tan importante y difícil cargo ha sido desde todo punto de vista satisfactoria.

clara abierta la Sesión y ordena al Secretario contador Sr. Espinosa la lectura del acta anterior.

Está presente el señor Delegado del Gobierno Civil de la Provincia señor Carames, persona grata y conocida por su profundo conocimiento de las distintas colectividades radicadas en esta ciudad y querido por todos por su manifiesta que de una parte y otra surgen en los periodos electorales; los directivos y aspirantes así como numerosos asociados saludan al señor Carames con cariño y por saber que ante su presencia solo pueden celebrarse actos de orden y acatamiento a las formas legales.

Terminada la lectura del acta la presidencia ordena a la comisión electoral que preside el señor José E. Díaz, pase a ocupar sus puestos, en estos momentos se levanta el Dr. Emilio Núñez Portuondo, personalidad política de gran relieve y futuro representante a las Cámaras de Cuba y en breves frases, explica a la Junta que agradece profundamente a los señores socios que han colocado su nombre como presidente de la Candidatura número 3 el honor que ello significa, pero que sus muchas ocupaciones no le permitirían al momento ocuparse con el verdadero interés que requiere tan alto puesto, agradece y saluda a todos los señores socios y desea una verdadera prosperidad para la Cámara de Comercio, mas por las causas expuestas desea que su candidatura sea retirada de la contienda electoral, dejando al campo de la lucha a los que defienden las candidaturas 1 y 2 acatando el fallo que resulte con verdadero placer ya que todos son sus amigos los que figuran en ambas candidaturas.

Terminada la breve y concisa explicación del doctor Núñez Portuondo pide la palabra el infatigable asociado Sr. Bujosa que defiende la candidatura número 2 en la cual forma parte; Bujosa duda señalando a las representaciones que hay sobre la mesa, de la autenticidad de las firmas, y dice deben comprobarse antes y por tanto hay que suspender la elección; varios asociados sisean las manifestaciones de Bujosa, ya que las elecciones de la Cámara siempre se han efectuado bajo estas condiciones y nadie ha tratado de impugnar las firmas de las representaciones, pero Bujosa, paseándose ante la mesa insiste en su duda y deseo; varios socios ruegan a Bujosa que no insista en su pretensión mas él prosigue, protesta y pide debe hacerse constar en acta; Miguez uno de los líders de la candidatura número 1 pide la palabra y ruega a la Junta entreguen a Bujosa los poderes para que vaya comprobarlos y pide a la Junta se prosiga en las elecciones, ya que se ve la tendencia marcada de Bujosa de interrumpir la Junta; interviene en el debate Mauri, quien con palabra atronadora si bien muy serena, explica a la Junta que deben celebrarse las elecciones si bien recomendar a la próxima Directiva entrante la reforma del Reglamento en el sentido que el voto sea solamente personal para evitar estas discusiones, mas si la Cámara desde hace tiempo usa este procedimiento por así consignarlo el Reglamento para sus elecciones, deben éstas verificarse y no tomarse en cuenta la solicitud de Bujosa; la presidencia que está completamente imparcial somete a la Junta la solicitud de Bujosa por el procedimiento de sentados y levantados, mas al preguntar a la Junta se pusieran en pie los que estaban a favor de la proposición del señor Bujosa, pudo apreciar que todos los concurrentes se quedaron sentados.

Por tanto prosigue la Junta dando Espinosa lectura al acta de la Junta anterior que fué aprobada; el presidente Sr. Miles concede la presidencia a la Junta electoral que preside el señor J. E. Díaz quien tan pronto ocupa la presidencia y revisa los preparativos para la elección, concede los 10 minutos reglamentarios para las elecciones.

En este momento los distintos defensores de una y otra candidatura se dispersan por la sala a repartir candidaturas, Francisco Pla candidato por la número 1 despliega una actividad inusitada, dando instrucciones precisas a sus amigos y propagadores, E. W. Miles maniobra con más serenidad y mueve sus adictos con calma; reina un orden y entusiasmo propios de la Institución, Martínez, veterano luchador se muestra optimista en que saldrá triunfante la candidatura número 1 mas le sale al paso Alejandro Rodríguez y formula una apuesta a la candidatura número 2 se formaliza en el acto lo apostado son 25,000 pesos, si sale en el premio gordo (5 pesos billetes de lotería) Mc. Kay intervíene como depositante y Alberto Arellano quiere parte en la apuesta; la Sidra el Gaitero aparece por el fondo y una avalancha cae sobre las copas espumantes, los tabacos repartidos a granel entre los socios hacen una humareda de combate, en este momento varios timbrazos dados por la vigorosa mano de Díaz en la presi-

Francisco Plá, joven y meritísimo comerciante de esta plaza, a quien sus cºmpañeros de la Cámara del Comercio de Automóviles han elegido para que ocupe la presidencia durante el año social 1926-1927.

dencia de la Electoral, llama a votación a los asociados.

Intensa emoción reina en el salón, Espinosa y Amadeo Fernández, lápiz en mano van cruzando raya sobre raya, mientras José Emilio llama a los asociados quienes van depositando sus votos y el de sus representados en la urna hasta dar fin a la lista, ¿queda alguien por votar? y al no recibir contesta procede a contar los votos de una y otra candidatura.

Ante el delegado del Gobernador la mesa y los asociados se cuentan los votos de ambas vandidaturas las que acusan el resultado siguiente: por la candidatura número 1 votaron 105 señores asociados por la candidatura número 2 votaron 61 señores asociados, saliendo triunfante la candidatura número 1 que lleva como presidente al señor Francisco Plá.

mayor Terminada la elección en medio del mayor orden el señor Miles ocupa la presidencia y ordena la lectura de la candidatura electa, la Junta ante el nombre de cada componente aplaude con entusiasmo, varios señores felicitan al presidente electo Sr. Plá estrechando su mano, y reina un verdadero entusiasmo entre los concurrentes.

Terminada la elección se prosigue en el orden del día dándose lectura al estado de tesorería por el Tesorero D. Ramón Cortiñas quien explica a los socios el estado floreciente de la Sociedad que cuenta actualmente un activo de más de $5,000 representados por cerca de $3,000 en efectivo y enseres por valor de más de $2,000 la Junta aplaude al señor Cortiñas, distinguido asociado de relevantes méritos que ha desempeñado la Tesorería y otros cargos en la Sociedad con el aplauso y la satisfacción de todos los asociados.

Prosigue el orden del día, el Secretario contador Espinosa, da lectura a la Memoria, en la cual resalta la labor de la Junta Directiva que cesa; las gestiones realizadas, los servicios prestados a los asociados, todo bien claro y conciso; a la terminación de la lectura de la Memoria la concurrencia premió con un aplauso la labor realizada.

El señor Francisco Plá presidente electo pide la palabra y se dirige a los asociados prometiéndoles velar por los intereses de la Cámara de Comercio, por los intereses de los asociados en general sin distinción de clases, grandes y chicos todos tienen derecho a que sus intereses estén defendidos en lo posible por esta Cámara de Comercio; el Sr. Plá que según dice debuta en la Cámara como orador, saluda al señor Miles presidente saliente a sus compañeros de Directiva y al señor Delegado del Gobernador y da las gracias a los asociados que le han elegido presidente de la Cámara de Comercio para el periodo de 1926-27.

CANDIDATURA TRIUNFANTE

Año Social 1926-1927

Presidente: Sr. Francisco Plá.
Vice: Sr. Roberto Fernández Morrell.
Tesorero: Sr. M. Mason.
Vice: Sr. Miguel Gispert.
Secretario: Dr. Florentino Rollan.
Vice: Sr. Amadeo Fernández.

Vocales:

Señores: Gabriel Vázquez, José M. Martínez, Alberto R. Arellano, Ramón Fernández, Benjamín Pérez y Alvaro Fernández.

Vocales Suplentes:

Señores: Pedro Sainz, José Fernández y Enrique Jorge.

Fotografía hecha durante el cambio de directiva, aparecen en ella los señores Plá, Miles, Cortiñas, Castro, Palomino Rollan, Miguez, Jºsé E. Díaz, Arellano, Fernández Morell, Fernández y otros.

Dentro de breves días se inaugurarán los salones de venta y exhibición de los nuevos agentes del Chrysler

Aunque no se ha fijado la fecha de la inauguración de los salones de venta y exhibición The Imperial Automobile Company, la nueva firma recientemente constituida en esta ciudad para representar los famosos coches Chrysler se sabe que este acontecimiento ocurrirá en fecha muy próxima.

El trabajo de adaptación del local de San Lázaro 19-B, estan adelantadísimos y manos expertas trabajan afanosamente el precioso decorado que ha de lucir, haciendo de dichos salones un centro cómodo, confortable y atrallente. Alli han de exhibirse los últimos mdelos Chrysler, desde el Seis Imperial (Modelo E) el mas lujoso y elegante de esta marca y uno de los preferido de la "elite' automovilista mundial, el Chrysler Seis (Modelo C) hasta el mas barato y liviano Chrysler Seis (Modelo H.)

El Departamento de Venta formado casi en su totalidad por jóvenes pertenecientes a nuestras mas distinguidas familias despliegan toda su actividad en la colocación de los Nuevos Modelos.

Estaremos antentos para informar de la inauguración de esta exposición permanente de tan famosos y bellos carros.

LA CONSERVACION DE LOS CAMINOS DE GRAVA

En un número reciente se describió la manera de tratar los caminos de grava con alquitrán, de acuerdo con las recomendaciones de un perito en ingeniería de caminos. Podrán ser interesantes y valiosas las observaciones de otro ingeniero. Mr. F. L. Betts, que es uno de los Superintendentes de Caminos Condales del Estado de Michigan, hace poco tiempo hizo una narración de lo que le ha ocurrido a él. Lo siguiente es la substancia de lo que declaró a este respecto.

Durante los últimos cinco años el Condado de Menominee, Estado de Michigan ha aplicado con buen éxito a 64 kilómetros de caminos de grava un tratamiento de un producto de la refinación del alquitrán, apropiado para aplicarse en frío.

Los caminos de grava de este condado se construyen por métodos diferentes de los que se emplean generalmente, pues se tiene la intención de atender a la conservación de la superficie con aplicaciones de alquitrán. El camino se tiende en dos capas sobre el subfirme preparado. La grava que se emplea en la obra es un producto bien clasificado, exento de piedra blanda, tierra y demás materias perjúdiciales Todo él debe pasar a través de una criba con aberturas circulares de 6 y medio centímetros; y el 85 por ciento de él debe permanecer encima de una criba con abertura circulares de 3 tres cuartos centímetros.

El material que se usa como relleno debe todo él pasar a través de una criba con aberturas circulares de 3 tres cuartos centímetros; del 60 al 80 por ciento debe pasar a través de una criba con aberturas circulares de 6 y medio milímetros; y del 60 al 80 por ciento debe permanecer sobre una zaranda de alambre con aberturas de 3 y un cuarto milímetros. En la capa superior se usa material de 3 tres cuartos centímetros. y en la inferior se usa material de 6 y medio centímetros.

Los depósitos de la planta trituradora están divididos en tres compartimientos: el primero contiene el material que pasa a través de aberturas de 2 centímetros; el segundo contiene el material que no ha podido pasar a través de la criba de 2 centímetros y que pasa a través de las aberturas circulares de 3 tres cuartos centímetros, material que se usa para la capa superior; y el tercero contiene el material que no puede pasar a través de la criba de 3 tres cuartos centímetros y que pasa a través de las aberturas circulares de 6 y medio centímetros.

Al hacer la construcción, cada una de las dos capas se amacizan con una aplanadora y se conglomeran con agua. El producto del primer depósito se usa como relleno para cada una de las capas; siendo la única diferencia la de que sobre la capa superior, y después de que se le han llenado enteramente los huecos, se colocan poco más o menos 2 y medio centímetros de este polvo. Este último también se moja y se amaciza con la aplanadora. Ese tratamiento permite el conservar la superficie sirviéndose de una niveladora ligera de patrulla hasta la estación siguiente a la de la construcción; y entonces se aplica el tratamiento de alquitrán.

Para limpiar la superficie del camino antes de aplicar el alquitrán se usa un tractor de 9 toneladas métricas, del tipo de llantas continuas, con el cual se tira de una niveladora de caminos provista de hoja de 3.66 metros de largo, disponiéndose la hoja de manera que asiente con bastante firmeza para quitar todo el material suelto y las barreduras. A esto sigue una barredora mecánica; y a la máquina de barrer sigue un grupo de 1 a 20 hombres que usan "escobas-cepillos" hechas de alambre y de junco. Se tiene mucho cuidado de quitar todo el material suelto y de obtener una superficie perfectamente apretada.

Nunca limpian en ningún día más superficie de la que se puede tratar el mismo día; y en todo caso la operación del tratamiento sigue con el menor intervalo posible a la operación del barrido. El objeto de esto es el de evitar el tráfico innecesario sobre las piedras descubiertas, pues podría aflojarlas.

No tratan de remendar los agujeros o depresiones de la superficie antes de aplicar la primera mano de alquitrán. Este trabajo algunas veces se hace entre la primera y la segunda aplicaciones; y en ocasiones se hace después del segundo tratamiento. Nunca se hace la tentativa de distribuir el material bituminoso cuando la superficie se encuentra mojada o húmeda; y en los días frios se calienta el material a 90 grados Farenheit.

Aplicación del Alquitrán.—La primera aplicación de 1.14 litros por metro cuadrado se hace bajo presión y, de ser posible, se deja asentar durante dos o tres dias sin cubrirla, antes de hacer la segunda aplicación de 1.14 litros. A la segunda aplicación se sigue inmediatamente con una cubierta de grava pequeña, piedra desmenuzada o arena, que se extiende a mano, tomándola de pequeños montones que al efecto hay colocadas a intervalos de 7 y medio metros sobre los espaldones del camino. Los hombres que hacen barrido son los que se emplean para este fin. Mr. Betts es de opinión de que no es posible ser exageradamente cuidadoso en la selección del material de la cubierta. Bien vale la pena el gastar algo más y usar sólo piedra desmenuzada dura y limpia que pase a través de aberturas circulares de 2 centímetros, o grava de tamaño ligeramente menor que este. Con semejante material, dice él, se puede obtener una más uniforme distribución de la cubierta, además de obtener también más resistencia en la superficie de desgaste. Por detrás del distribuidor del alquitrán se remuecla una especie de escoba, gracias a la cual se extiende uniformemente el alquitrán y se cubren los puntos en que no haya caido directamente el alquitrán por estar tapado algún pitón o por alguna otra causa.

Remiendos.—El material para remiendos se mezcla en una planta central sobre el terreno; efectuándose la mezcla en una pequeña hormigonera. La piedra desmenuzada que se usa debe ser de tamaño de 2 centímetros y menor, y debe estar limpia. El alquitrán se usa muy frugalmente: sólo el bastante para cubrir la piedra desmenuzada que se esté usando. Algunas veces se agrega arena a la mezcla para llenar los huecos que hay en la piedra; pero se debe tener cuidado de no usar demasiada. Los agujeros y depresiones de la superficie se colman ligeramente con este material, y entonces se apisonan a mano y se pintan muy ligeramente con alquitrán; luego se dejan reposar durante ocho o diez días, o hasta que se abre o pone un poco perosa la superficie, y entonces se les da una nueva mano de alquitrán. De esta manera se obtiene un remiendo que rara vez se desaloja bajo la acción del tráfico. Cuando se encuentra que se ha desalojado un remiendo se le reemplaza inmediatamente con otro.

Camino de Grava en Estado Nativo.—Esete condado tiene también como 6 y medio kilómetros de camino con superficie de grava tratada con alquitrán, que se construyó con grava o cascajo tal como se encontró en el cascajal. En este tramo de camino probablemente el 40 por ciento de los guijos dejaban de pasar a través de una criba de 5 centímetros y pasaban a través de una abertura de 9 centímetros. Se siguió el mismo método de tratamiento; y en la actualidad poca diferencia hay en el aspecto de la superficie.

Se ha encontrado que el tratamiento del primer año es necesario seguirlo el segundo año con una aplicación de un poco más de 1.14 litros por metro cuadrado. Después de eso el camino ha estado en estado servible varios años sin nuevo tratamiento. Sin embargo el condado se propone renovar el tratamiento ordinariamente cada dos años.

Conclusiones.—Mr. Betts hace el siguiente sumario de sus conclusiones formuladas como resultado de la experiencia:

1. La superficie debe estar bien amacizada y se le debe quitar por completo todo el material suelto.

2. La proporción de la piedra que contenga una superficie de grava debe ser alta (cuando menos 75 por ciento) a fin de obtener la debida adhesión del material mituminoso.

3. El drenaje, o la falta de drenaje, es un punto importante por cuanto al éxito o al fracaso de los tratamientos de la grava.

4. Bien vale la pena el gastar un poco más y emplear sólo material de recubrimiento de superior calidad.

5. La superficie no debe estar mojada ni húmeda al aplicarse el alquitrán.

6. Si se puede cerrar al tráfico el camino durante unos días después de aplicar el tratamiento, se pueden esperar mejores resultados.

7. No se debe limpiar un tramo mayor de camino que el que se haya de poder cubrir el mismo día.

8. Son preferibles los guijos de tamaño mayor que los que se usan generalmente en la superficie de grava.

9. La conclusión más importante, tal vez: poner en el camino una patrulla o cuadrilla de conservación al día siguiente de aquel en que se aplique el tratamiento y atender posteriormente a su conservación de manera continua.

LA ECONOMIA SERA UNA DE LAS CUALIDADES DEL NUEVO TIPO DE AUTOMOVIL LIGERO

Otras Cualidades serán: Motor Pequeño con Mayor Potencia, Gran Velocidad, Neumáticos de Reducidas Dimensiones y Carrocería Baja.

Las discusiones que se han suscitado recientemente con relación al nuevo tipo de automóvil ligero y pequeño, son de suma importancia para las pequeñas poblaciones rurales. Poco más del 70% del enorme número de automóviles usados en las fincas agrícolas, son de los clasificados generalmente como coches pequeños. Estos automóviles están equipados con motores de cuatro cilindros y en la mayoría de sus detalles son semejantes al coche de manufactura europea.

Las condiciones en general, la economía en el servicio y los requisitos que el agricultor exige en su automóvil, indican que debe seguirse usando el motor de cuatro cilindros. Los manufactureros europeos están interesados en la cuestión de que si los coches pequeños americanos, seguirán prestando sus servicios no obstante los grandes adelantos, que en la construcción de coches pequeños se han obtenido en Europa.

Los coches ligeros europeos están equipados con motores de menores dimensiones que los automóviles americanos y los primeros desarrollan mayor potencia que cualquier otro motor de los coches ligeros americanos, y este desarrollo se ha obtenido con menores gastos en el consumo de combustible. Más o menos

(Pasa a la pág. 36)

En ágape cordialísimo se reunirán hoy al medio día los directivos salientes y entrantes de la Cámara de Comercio de Automóviles de Cuba

La directiva que ha de regir los destinos de la Cámara del Comercio de Automóviles de Cuba durante el año social de 1926-1927 con animo de testimoniar su afecto y amistad a los cmpañeros salientes que con tanto acierto desempeñaron sus puestos durante el año social que finalizó ayer ha resuelto ofrecerles un almuerzo al medio dia de hoy en los salones del Hotel Pasaje.

En la noche del Viernes tomo posesión la nueva directiva y en reconocimiento a la actuación del Presidente saliente el señor Edwin W. Miles durante sus cuatro años consecutivos de labor incesante ha merecido el nombramiento de Presidente de Honor de la institución.

Llegue nuestra felicitación cordialísima y sincera a los miembros de ambas juntas directivas, y en especial al señor Miles por recibir tan digno nombramiento, al mismo tiempo hacemos fervientes votos porque el éxito corone las gestiones de la nueva Directiva, entre cuyos miembros contamos muchos y buenos amgios.

SKF
Para cada caso el cojinete preciso

Las cualidades de un automóvil deben ser calificadas, por las partes ocultas de la máquina. Si el carro tiene Cajas de Bolas SKF con toda seguridad las demás partes son de la mejor calidad.

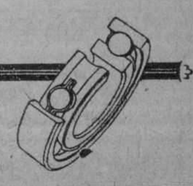

COMPAÑIA SKF DE CUBA
PTE. ZAYAS (O'REILLY) 21, TEL. M-9105
HABANA, CUBA

M.E.C.D. 2016

AUTOMOVILISMO Y AVIACION

POR FERNANDO LOPEZ ORTIZ, DIRECTOR DE "EL AUTOMOVIL DE CUBA"

Fuerza y Resistencia

—y confort para toda estación en este Studebaker

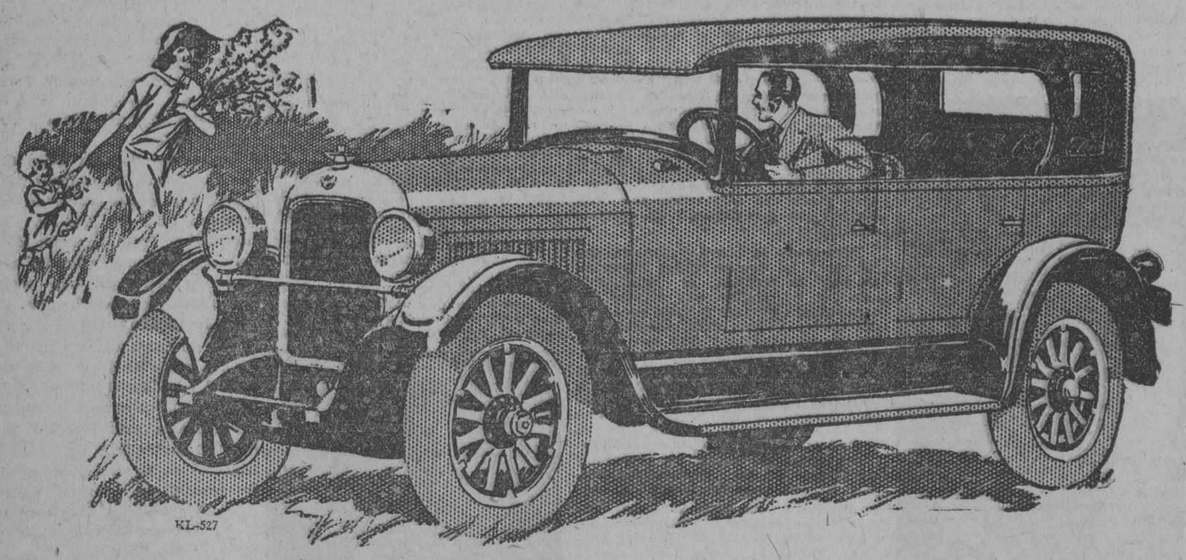

KL-527

SEGUN la clasificación técnica del Royal Automobile Club de Inglaterra y de la Society of Automotive Engineers, el Standard Six *Studebaker* es el coche más potente del mundo en su categoría.

Estupendo Kilometraje

El Standard Six *Studebaker* no sólo se distingue por su fuerza—sino también por su resistencia, pues, el motor hace juego con un chasis extraordinariamente fuerte y resistente. Es por eso que los coches *Studebaker* alcanzan recorridos fabulosos.

En prueba de ésto, hace poco la Studebaker recibió informes auténticos de 506 dueños, cada uno de los cuales ha recorrido con su *Studebaker*, por lo menos 161.000 kilómetros—algunos 322.000, y hasta 483.000 kilómetros!

Un tipo de carrocería enteramente nuevo

Ocultas en la capota de armazón de acero del Duplex-Faetón Standard Six (ilustrado), van las cortinas laterales de rodillo, las que el conductor puede bajar en 30 segundos, obteniendo así protección completa contra las inclemencias del tiempo.

Máximo de confort en la marcha

Confort es la característica principal del Duplex-Faetón Standard Six. Los asientos, tapizados de cuero legítimo, son amplios y profundos, dando perfecta comodidad a cinco personas. Los neumáticos "balloon" contribuyen al máximo de confort en la marcha.

Antes de decidir su compra, no deje de ver el *Studebaker*, pues, es un coche que brinda el máximo de calidad por un precio realmente módico.

WILLIAM A. CAMPBELL, Inc.
O'Reilly 2 y 4, Habana, Cuba.

El Duplex-Faetón Standard Six

Manufactura a base de Una Sola Utilidad—La Studebaker hace en sus propias fábricas, todas las partes vitales y más costosas de sus automóviles. Las economías así efectuadas le permiten emplear mejores materiales y mejor mano de obra, sin necesidad de cobrar precios más elevados.

Construcción Coordinada—Puesto que todas las partes vitales son construidas bajo una misma dirección técnica, todas guardan perfecta armonía entre sí. De ahí resulta un automóvil de construcción coordinada, cuyo funcionamiento perfecto parece el de una simple unidad.

Siempre al día—Los perfeccionamientos se introducen continuamente, en lugar de reservarlos y luego introducirlos con gran reclame al cabo de un año.

STUDEBAKER

FABRICANTES DE VEHICULOS DE CALIDAD DURANTE 74 AÑOS

DEL ATLANTICO AL PACIFICO EN AUTOMOVIL

COUTH BEND, INDIANA. — He aquí los puntos culminantes del recorrido de Nueva York a San Francisco, hecho del 14 al 17 de Junio, por los señores Ab Jenkins y Ray Peck, en su Studebaker Big Six Sport Faetón, con el cual batieron todos los records de ese viaje en automóvil.

Tiempo Transcurrido: 86 horas, 20 minutos.

Distancia Recorrida: 5,585 kilómetros.

Promedio de Velocidad: 64.7 kilómetros por hora.

Tiempo empleado por el Tren más rápido: 92 horas, 45 minutos.

Tiempo Neto del Tren más rápido, (descontando las conexiones): 88 horas.

Diferencia con relación al Tren más rápido: 6 horas, 25 minutos.

Record anterior: 102 horas, 45 minutos.

Diferencia con el record anterior: 16 horas, 45 minutos.

Cuando el telégrafo transmitió la naticia del record de Océano a Océano, efertuado por los señores Ab Jenkins y Ray Peck, en un coche Studebaker de serie, modelo Big Six Sport Faetón, el 17 de Junio, fué escrito un emocionante capítulo final en los anales de los muchos intentos de batir con un automóvil el tiempo empleado por el tren más rápido de Nueva York a San Francisco.

La combinación de dos hombres de ngeocios de Salt Lake City y su Studebaker, finalmente lo consumaron, en el espeluznante record de 86 horas, 20 minutos.

No solamente fué una victoria en la reducción del itinerario que había hecho fracasar todos los intentos anteriores, sino también sobre los elementos tempestuosos. Las lluvias más fuertes que se han registrado en esta época del año hicieron objeto de su furia al indomable coche, y obscurecieron la visión del conductor, convirtiendo los caminos en inmensos y peligrosos lodazales.

Los señores Jenkins y Peck han batido todos los records de su propia región y tienen casi todos los más importantes del Oeste, no obstante que ninguno de ellos es conductor profesional. Jenkins es un constructor muy próspero en Salt Lake City, y Peck es propietario de un gran garage; por consiguiente esta hazaña fué para ellos una diversión.

"—Vamos a recorrer el país de Océano a Océano", dijo Ab a su amigo, "hemos batido ya el tiempo del ferrocarril y marcado un record insuperable en el Oeste".

FUERTES TORMENTAS DESDE EL PRINCIPIO

Con toda tranquilidad se dirigieron al Este. Habían fijado el 14 de junio para principiar su aventura a través del Continente y el día 13 cayó una lluvia torrencial.

Aquella tormenta sólo fué una muestra de las lluvias torrenciales que siguieron. Justamente a la salida de Nueva York, a las 2.07 de la mañana, Hora Oficial del Este, se vieron precisados a perder la primera barca de pasaje, por una demora en obtener el sello de la Western Unión en su certificado de salida.

Nubarrones en el Estado de New Jersey, cinco paradas en los cruceros del ferrocarril que estaban obstruidos con trenes conduciendo leche, una carretera llena de piedras procedentes de una mina en el mismo Estado, fuertes chubascos que virtualmente fueron verdaderas tormentas en el Estado de Pensilvania, fueron las estas fueron las condiciones de prueba a que tuvieron que hacer frente en la primera etapa de su viaje de Nueva York a South Bend, ubicación de las Oficinas Geenrales de la Studebaker.

En Pensilvania perdieron una hora completa en hacer un rodeo y con lluvias continuas que obscurecían la visión y hacían resbalosos los caminos, pero no obstante eso, Jenkins y Peck llegaron a South Bend, a las 9,45 de la noche, Hora Central regular, anticipándose cinco minutos a su itinerario.

CORRESPONDENCIA ANTES QUE POR EL CORREO AEREO

Aquí fué entregada una carta al señor Hoffman, Vice Presidente de la Studebaker Corporation of América. Una copia de esta carta había sido franqueada en Nueva York, por el Correo Aéreo, en el momento de salir el coche y, ésta no llegó a South Bend, sino hasta la mañana siguiente. Siempre se tuvieron en consideración los derechos de los automóvites y al pasar a través de las ciudades se observaron cuidadosamente las reglamentaciones sobre velocidad, desarrollando ésta únicamente de noche en las carreteras desiertas.

Un tanque de reserva con 180 litros de gasolina se instaló en el piso del automóvil, justamente detrás del respaldo del asiento delantero, siendo ésta una de las pocas alteraciones que se hicieron en el Big Sig Sport Faetón, además de las modificaciones en la capota, en el asiento trasero y en el porta-neumático.

El conductor auxiliar pudo dormir en algunos intervalos recostado en el suelo, entre el tanque del combustible y la parte delantera del asiento trasero, descansando su cabeza en un cajón de aire.

LODAZALES RESBALOSOS EN LAS CARRETERAS DE IOWA.

La siguiente parada fué en Clinton, Iowa. Cuando el Studebaker salió de ahí a las 4,10 de la mañana del 15 de Junio, todavía iban de acuerdo en el itinerario. Mientras que Jenkins manejaba el coche, Peck engullía una ración de pan con lechuga, ayudándose con café negro fuertemente endulzado y con leche malteada; ésta fué la dieta de reglamento de los tripulantes durante el viaje.

Jenkins estuvo ocupado de pies y manos. Más de 61 milímetros de lluvia habían caído sobre los caminos arcillosos de Iowa, los cuales quedaron en parte resbalosos y en otras encenegados, pero no obstante eso, el coche salió de Council Bluggs con una hora de anticipación a su itinerario.

En Nebraska, donde los caminos estaban inundados y casi intransitables, se perdió una hora y veinte minutos. Con retardo de 20 minutos llegaron a Cheyenne, Wyoming, en donde se detuvieron para aprovisionarse de combustible y alimentos.

El recorrido en Wyoming, fué más fácil; sin embargo, iban con una hora de retardo al llegar a Rock Springs, de donde salieron a las 10,4€ del 16 de junio.

En Salt Lake lugar de la siguiente parada y domicilio de los conductores se aprovisionaron nuevamente de combustibles y alimentos para salir en seguida por las montañas para Reno, Nevada.

LA ULTIMA ETAPA

A Reno llegaron en las primeras horas de la mañana del 17 de junio y tomaron provisiones para la última etapa sobre las montañas y bajar a San Francisco. El coche iba corriendo perfectamente bien. A las 12.27 p. m., todo cubierto de lodo y de polvo, el triunfante coche se detenía frente a la Oficina de la Westers Unión, en San Francisco, habiendo sido registrado oficialmente su tiempo de llegada. Jenkins y Peck se levantaron de sus asientos muy cansados pero sonrientes por su triunfo.

Habían batido decisivamente todos los records transcontinentales de recorridos automovilísticos y además batieron el record del tren más rápido.

Se acentúa más la significación de este notable record marcado por Jekins, Peck y Studebaker, debido a que el tiempo más reducido en que una persona puede hacer un viaje en tren de Nueva York a San Francisco, es de 92 horas, 45 minutos, para lo que se requieren 16 locomotoras y otras tantas tripulaciones de ferrocarrileros, además de una perfecta vía férrea.

El Studebaker Biz Six, superó este viaje sobre carreteras peligrosas por 6 horas, 20 minutos, con un solo motor y una "tripulación" de dos hombres.

RECORDS PREVIOS MAS RAPIDOS

Los anteriores records automovilísticos en travesías del Continente, fueron establecidos por L. B. Miller, de San Francisco, en 102 horas, 45 minutos, tiempo total transcurrido, el 14 de julio de 1925.

Este fué 7 horas, 44 minutos menor que el record previo, pero Jenkins y Peck, batieron el record de Miller, por 16 horas, 25 minutos y su recorrido fué de Nueva York a San Francisco.

Un llamado record fué establecido por Baker "Cannon Ball", quien insiste haber recorrido de Nueva York a Los Angeles, en 71 horas, 33 minutos, (tiempo efectivo en marcha), pero para efectuar el viaje empleó 21 días y por consiguiente no puede ríos años se han estado efectuando considerarse como un record Por varios años se han estado efectuando otros intentos para igualar o superar el tiempo del ferrocarril, pero nunca se había logrado hasta que Jenkin y Peck lo realizaron cruzando como relámpago en su Studebaker, en el asombroso TIEMPO TOTAL TRANSCURRIDO de 86 horas, 20 minutos.

El Studebaker Big Six Sport Faetón nacionalmente hecho famoso por los "sherriffs" de Arizona, por quienes fué denominado "Sheriff" justamente, se ha hecho acreedor a otro título: CAMPEON DE OCEANO A OCEANO

LA GENERAL MOTORS COMPRA LA FABRICA DE CARROCERIAS FISHER

En una reunión extraordinaria de la Fisher Body Corporation los accionistas resolvieron disolver la corporación y vender la General Motors Corporation todo el haber de Fisher Body, aceptando en pago 1,600,000 acciones comunes de la General Motors Corporation.

Al disolverse la casa Fisher Body estas acciones de la General Motors serán distribuidas entre los accionistas de Fisher sobre la base de una acción de la General Motors por cada una y media acción de Fisher. En carta del 13 de mayo, 1926, dirigida a los Directores de Fisher Body Corporation, explicó Alfred P. Sloan, Jr., Presidente de la General Motors, las condiciones principales de la oferta que hizo esta última. Dicha carta dice en parte así:

"Queda entendido que la corporación Fisher Body será disuelta inmediatamente y que el traspaso de su haber a la General Motors Corporation se efectuará de acuerdo con dicha disolución. Es condición indispensable de esta oferta que al hacer tal traspaso Fisher Body Corporation inmediatamente hará distribuir las acciones comunes de la General Motors entre los accionistas de Fisher.

"Pendiente la aceptación de esta oferta y la realización del negocio, Fisher Body no pagará ningún otro dividendo fuera del dividendo regular corriente en la fecha y al tipo en que generalmente ha venido pagándolo, ni tampoco incurrirá, directa o indirectamente, ninguna obligación excepto las que exija el curso regular de su negocio.

"Esta transacción se llevará a cabo con fecha del 30 de junio de 1926, y a lo más tardar antes del primero de septiembre de 1926, al recibir aviso de Fisher Body Corporation con cinco días de anticipación.

"El pago y la entrega se hará en la oficina de la General Motors Corporation en Detroit, Michigan.

"Los certificados de acciones comunes de la General Motors que se entregarán con arreglo a esta oferta serán respectivamente por las cantidades que ustedes necesiten para la distribución o prorrata entre los accionistas de Fisher Body Corporation, pero no se exigirá a la General Motors que emita o entregue fracciones de una acción. Para liquidar tales fracciones la General Motors las comprará, o a opción de Fisher Body Corporation o de cualquiera de sus accionistas con derecho a dichas fracciones, la General Motors venderá a Fisher Body, o a dichos accionistas, las fracciones necesarias para completar tales acciones. De todos modos esta operación se efectuará sobre la base del precio de oferta de las acciones comunes de la General Motors en la bolsa de Nueva York el día anterior a la fecha de tal compra o venta de fracciones."

La comunicación que la casa Fisher Body Corporation ha transmitido a sus accionistas con el aviso de la reunión extraordinaria para tratar del asunto, dice en parte así:

"En 1919 la General Motors adquirió un interés de 60 por ciento en las acciones comunes de Fisher Body Corporation, y al mismo tiempo celebró con nosotros un contrato de diez años para el suministro de carrocerías para sus fábricas de automóviles. Como ustedes saben este contrato ha resultado muy beneficioso para Fisher Body, y en la actualidad como el 90 por ciento de su negocio consiste en carrocerías para automóviles de la General Motors. En 1919 menos del 25 por ciento de los automóviles fabricados eran del tipo cerrado, en tanto que hoy la proporción es de 90 por ciento, de modo que la industria de carrocerías ha llegado ahora al punto en que su futuro crecimiento puede ser muy poco mayor que el de la industria del automóvil en general.

"Como el contrato celebrado con la General Motors vencerá dentro de relativamente poco tiempo, la Directiva de Fisher Body ha reflexionado con el mayor detenimiento sobre el porvenir de nuestra corporación. En 1929 será preciso celebrar un nuevo contrato con la General Motors, o de lo contrario la General Motors quedará en libertad de fabricar sus propias carrocerías o d eadquirirlas por otros conductos. En vista de todo esto, y para estar preparados a obrar en debida forma al terminarse el contrato actual con la General Motors, se han celebrado numerosas conferencias con los Jefes y Directores de dicha corporación, y como resultado de esas conferencias la Directiva de Fisher Body recibió la oferta mencionada en el primer párrafo de la presente comunicación.

"La Directiva de Fisher Body ha estudiado detenidamente la oferta en cuestión, que en realidad se reduce a un plan de consolidación de ambas corporaciones y que proporciona a los accionistas de Fisher Body la oportunidad de adquirir un interés en el negocio de la General Motors, así como el negocio que ahora está haciendo Fisher Body. El precio ofrecido producirá a cada accionista que lo acepte aproximadamente el valor nominal.

"Como resultado de la operación propuesta cada accionista de Fisher Body recibirá 2|3 de una acción común de la General Motors por cada acción común de Fisher Body sobre la base de las ganancias corrientes de ambas corporaciones. Las utilidades que cada acción común de la General Motors reportará a los accionistas de Fisher Body que aprovechen la oferta serán considerablemente mayores que las que le reportarán las acciones de Fisher."

Las Carreras de Ravena

En los 145 km. del clásico circuito de Ravena (Italia) se desarrolló el 3 de junio una carrera automovilística, en la que participaron los mejores gentlemen emilianos. Las máquinas concursantes eran repartidas en dos categorías: la primera reservada a los gentlemen y la segunda a los coches clasificados de carrera.

El Fiat-509 S, de Graziani salió no sólo vencedor entre los coches de carrera, sino que marcó el mejor tiempo de la jornada; en la categoría gentlemen Zanelli estando al volante de un Fiat-509, realizó una excelente afirmación, clasificándose tercero a brevísima distancia de Garavini con Ansaldo y Rivalta con Lancia, mientras lobraga batir Fussi con Alfa-Romeo.

He aquí la clasificación:

Certámen Gentlemen:

1o.—Garavini con Ansaldo en horas 1.44" 11" 3|5, media Km. 83,470.

2o.—Rivalta con Lancia en horas 1.57' 3" 2|5.

3o.—Zanelli con Fiat-509 en horas 1.58' 55".

4o.—Fussi con Alfa-Romeo en horas 2.7' 22" 4|5.

Categoría carrera:

1o.—Graziani con Fiat-509 en horas 1.33' 44", media Km. 92,866.

CARRERAS EN TERNI-PASO

La corta pero difícil carrera automovilística en la cuesta Terni-Paso de la Somma. Italia, (Km. 13,900), se desarrolló el domingo, 13 de junio, en presencia de un numerosísimo público que demostró insteresarse muchísimo en las varias suertes del certámen.

Este había reunido un número imponente de concursantes, repartidos en clase de carrera y clase de turismo, y luego en categorías según el cilindraje de las máquinas.

Los primeros tres puestos de cada categoría fueron ocupados por los señores:

CLASE TURISMO. Categoría hasta 1,500 cmc.

1o. Belli, con Fiat-509, en 12'36"4|5, media horaria 65,644 Km.
2o. Anselmi, con O. M., en 12' 51" 2|5.
3o. Leonardi, con Ceirano, en 13 02" 1|5.

Categoría más de 1,500 cmc.

1o. Mancinelli, con Alfa-Romeo, en 11'53, media horaria 69,677 Km.
2o. Giani, con Alfa-Romeo, en 12' 29".
3o. Contaldi, con Italia, en 12' 45" 1|5.

CLASE CARRERA. Categoría hasta 1,100 cmc.

1o. Borzacchini, con Salmson, en 10' 24", media horaria 79,615 Km.
2o. Faccelli, con Samson, en 11 30" 3|5.
3o. Alessandrelli, con Salmson, en 13' 04".

Categoría hasta 1,500 cmc.

1o. Serboli, con Chiribiri, en 10' 53", media horaria 76,079 Km.
2o. Pegoraro, con Bugatti, en 10' 53" 1|5.
3o. Rabitti, con Silvani, en 11' 01" 1|5.

Categoría hasta 2,000 cmc.

1o. Stefanelli, con Bugatti, en 10' 58" 1|5, media 75,478 Km.
2o. Montanari, con Bugatti, en 11' 05".
3o. Asctarita, con Bugatti, en 11' 47" 1|5.

Categoría más de 2,000 cmc.

1o. De Sterlinch, con Diatto, en 10' 08" 2|5, media horaria 81,656 Km.
2o. Foroni, con Itala, en 11' 08" 3|5.
3o. Angelini, con Alfa-Romeo, en 11' 53" 2|5.

ANUNCIESE EN EL "DIARIO DE LA MARINA"

$1,100
Coche o Cupé

LA PODEROSA ENERGIA DE UN VERDADERO MOTOR DE CARRO GRANDE

Este carro obedece a la propulsión del mayor motor que se conoce en carros de seis cilindros de precio menor de $1,200.00. El Pontiac "6" ha creado una base de comparación enteramente nueva en la categoría de carros de seis cilindros de precio moderado.

Aquí encuentra usted bajo su personal dominio lo que hasta ahora se consideraba imposible en carros de su precio —la fortaleza, la potencia y la pronta obediencia de LOS PODEROSOS MOTORES DE LOS CARROS GRANDES.

Es literal y enfáticamente positivo que el Pontiac "6" exhibe, lo mismo en la ciudad que en la carretera, tales condiciones de velocidad y de adaptación que casi constituyen una revolución de viejas normas. Sin embargo, su sensacional funcionamiento es sólo UNA de las muchas razones que justifican el espectacular y nunca visto éxito de este nuevo "6" de la General Motors.

PONTIAC

El Cacique de los "6"

Distribuidores para Cuba

Lawrence B. Ross Corporation, S. A.

Padre Varela 171 Habana.

M.E.C.D. 2016

AUTOMOVILISMO Y AVIACION

POR FERNANDO LOPEZ ORTIZ, DIRECTOR DE "EL AUTOMOVIL DE CUBA"

Precio del Tractor Fordson $ 601 1. a b. Habana
Con Guardafangos $ 647.

Más Trabajo En Menos Tiempo Significa Mayores Ganancias

En los campos de Cuba se está generalizando cada día más el uso del Tractor Fordson para todos los trabajos agrícolas, y especialmente en los ingenios para el tiro de caña y para arar. Los hacendados y colonos más progresistas encuentran que estos trabajos se hacen mejor y con más rapidez usando el Fordson que con bueyes. ¿No le parece a Ud. que valdría la pena investigar este asunto? ¿Por qué seguir con el método anticuado de arrastrar el arado con bueyes, cuya lentitud e ineficacia estorba la buena marcha del trabajo, cuando puede Ud. adquirir a poco costo un Tractor Fordson que le pondrá a Ud. en condiciones tan ventajosas como aquellos colonos y hacendados que ya lo están usando?

Pida Ud. una demostración sobre su propio terreno.
El Agente Ford Autorizado más cercano tendrá gusto en atenderlo.

Fordson

LA LLEGADA DEL NUEVO CARRO PONTIAC

En la seguridad de que los automovilistas de la Habana están interesados en una cuestión tan vital como la introducción de un nuevo arro, un reporter de este periódico fué enviado a entrevistar al señor Lawrene B. Rosa, de la casa distribuidora del nuevo Pontiac de seis cilindros.

Allí nos enteramos de que este carro lleva el nombre de Pontiac en honor del cacique de una famosa tribu de pieles rojas, hombre cuya historia está repleta de hechos tan notables de bravura y talento militar que aún sus propios enemigos le rindieron homenaje de admiración.

Aunpue el carro es una novedad en el mercado, ha estado en proceso de fabricación por unos tres años. El Pontiac es un producto de la General Motors y es el primer carro que se pone en el mercado extranjero como un producto enteramente nuevo de esa poderosa corporación. Los automóviles Buick, Cadillac, Chevrolet, Oldsmobile y Oakland y los camiones GMC y Chevrolet son, pudiéramos decir "compañeros de establo", del nuevo Pontia Six y no cabe duda de que son compañeros de muy buena reputación.

No deja de ser interesante la historia de la producción del nuevo carro. Habiendo adoptado como lema la General Motors las palabras "Un Automóbii para cada fortuna y cada propósito" se descubrió un día que faltaba determinado tipo de carro en la serie. En consonancia con su sistema de no fabricar sino carros de alta calidad, la compañía asignó a sus mejores ingenieros la misión de crear y refinar el Pontiac.

Trabajando en una forma contraria a la usual, o sea construir un carro ajustado a un precio fijado de antemano, estos hombres hicieron el experimento de ver hasta que punto podían mejorar la calidad del nuevo carro sin hacer preciso un aumento del precio que se pensaba fijar. Cada pieza del Pontia fué seleccionada por su resistencia, su eficiencia, su economía de operación y su longevidad.

Después de experimentar y probar cuatro distintos tipos de motores, los ingenieros trabajaron un quinto tipo de los llamados "cuadrados" de "cilindrada y carrera" de iguales dimensiones. Este tipo es el más adaptable a las velocidades medias dando el máximo de fuerza motriz con un consumo de gasolina muy económico. Además, se requiere muy poca atención para tenerlo en buenas condiciones y no se convertirá en un motivo constante de gastos de reparación.

Cuando este quinto motor ya había probado suficientemente que era lo que se necesitaba, se modeló un sexto motor, que no era más que un mejoramiento de su inmediato predecesor. Entonces se le entregó a los "expertos de prueba" en los campos de experimentación de la Compañía.

No hay probablemente en el mundo entero un camino o región que reuna tantas y tan variadas dificultades como las que, exprofeso, se han acumulado en este campo de experimentación. Hay en él, lomas y valles, acantilados y cuestas. Hay caminos de tarvia y caminos de concreto, de grava y de fango. Existe también una "bañadera" o estanque donde los carros caminan a una profundidad que les hace llevar el motle sumergido bajo el agua.

El personal de este campo de pruebas consiste de ingenieros graduados escogidos por su habilidad para destruir. Su tarea consiste en manejar los carros bajo toda clase de condiciones, con lluvia, sol, nieve, granizo, calor o frío y sujetar el carro durante meses y meses a todos los rigores que ordinariamente no sufriría en menos de cinco o diez años. Tienen carta blanca para hacer pasar a los carros por las pruebas más arbitrarias, para ver si el carro resiste bien las pruebas.

Después de cada carrera, micrómetros y calibradores entran en acción sobre el motor desarmado para probar separadamente las diferentes piezas y ver si han sufrido desgaste. Gracias a esta constante vigilancia es posible estimar el tiempo que el motor podrá funcionar sin ser reparado.

Pues bien, aún estos "demonios destructores" que son los ingenieros de prueba, tuvieron que reconocer la labor espléndida del Pontiac después de haber tratado inútilmente de rendirlo y gastarlo en un tiempo inferior al que puede esperarse lógicamente. De hechos las pruebas demostraron que el Pontiac Six durará un tiempo más largo del que el comprador piensa usar su carro.

La carrocería del nuevo Pontiac es fabricada por la Fisher Body Corporation. Decir "Carrocería de Fisher" es suficiente garantía para el comprador de un automóvil y no haremos por consiguiente hincapié en lo que significa. El número de automóviles que usan esta carrocería es de millones. Por medio del uso de la carrocería Fisher los propietarios del nuevo Pontiac Six adquieren un producto que es la creación de la misma casa que fabrica las carrocerías del Buick, Cadillac y otros carros de mucho más alto precio.

El acabado del Pontiac es el perdurable Duco. Cada uno de los modelos ofrecidos luce hermosos colores, el Coche en **Gris Arizona** y el Cupé en gris "pirámide". Ambos están embellecidos por el contraste negro de la parte superior, los guardafangos y el atractivo fileteado en rojo.

El carro posee líneas esbeltas y agradables. Sobre el radiador aparece el doble medallón que constituye su marca de fábrica, uno de ellos con el fiero rostro del cacique Pontiac y el otro con la contraseña de la General Motors. Saliendo del imponente radiador, las líneas retroceden graciosamente. Una moludura doble añade elegancia al conjunto. En ambos modelos se encuentran amplias ventanas.

Nuestro repórter quedó impresionado por la construcción de lo que se llama el tipo VV de parabrisas. Según supó más tarde, esas dos mayúsculas quieren decir "Visión y Ventilación". Una sola pieza de cristal se usa, eliminando la división que obstruye la visión en los parabrisas de dos cristales. En lugar de emplearse el pequeño ventilador de la tapa, el frente entero del carro contribuy a admitir el aire. Una falsa plancha al pie del parabrisas desvia el aire hacia abajo llevándolo al compartimento donde está el que maneja, con el parabrisas en una posición semi-levantada. Cuando está enteramente levantado el aire entra directamente en el interior del carro.

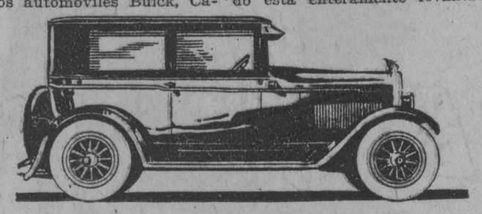

Entr los muchos refinamientos vimos una luz de techo, un tablero completo con todos los adelantos, velocímetro, amperómetro, manómetro del aceite, chucho de ignición y de luz, control de gasolina, etc. Como el **control de la** chispa es enteramente automático en el Pontiac Six no hay necesidad de un aparato para fijar la chispa en las distintas velocidades. Este sistema encontrará una cordial acogida por aquellos que manejen este nuevo carro, porque suprime una de las preocupaciones del manejo.

Hay otras características dignas de mencionarse como una visera solar, espejo retroscópico, limpiador automático de parabrisas, cortina enrollable en la ventana de atrás, cerradura sobre la puerta derecha, un montaje atractivo para la tapa del radiador y otras que podrá apreciar el lector si utiliza la invitación permanente para visitar el salón de exhibición del Pontiac.

Nos alegramos de la llegada de este nuevo automóvil a nuestro centro como nos alegramos de recibir todo lo que contribuya al placer y conveniencia del público de la Habana. Aunque no tenemos pretensiones de hacer augurios, vamos por esta vez a predecir un gran porvenir para este novato del automovilismo que se llama el Pontiac.

LAS CARRETERAS DE CASCAJO VAN REEMPLAZANDO LAS DE SUPERFICIE RIGIDA EN LOS ESTADOS UNIDOS

Durante los últimos doce meses la construcción de carreteras ha sufrido cambios fundamentales en los Estados Unidos. El rasgo sobresaliente de estos cambios es la tendencia a adoptar el cascajo, antes mirado con desprecio, como material para pisos y firmes de carreteras, por haberse descubierto que es la gran panacea para los males de viabilidad que afligen al automovilista.

La carretera rígida está condenada a muerte

En muchas regiones de los Estados Unidos, los ingenieros de caminos han virado de bordo en lo concerniente a carreteras de piso rígido. Este cambio se ha debido a varios experimentos que han probado que el piso rígido continuo dista mucho de ser invulnerable a la acción del tráfico en la superficie superior y de las heladas en la inferior. Según las autoridades más competentes, los términos **durabilidad** y **rigidez** han dejado de ser sinónimos.

El cascajo ha resuelto el problema

Los esfuerzos causados por el tráfico y el hielo estaban desbaratando pavimentos de hormigón armado hasta de 22 centímetros de espesor, y era por tanto necesario hallar un material resistente y amortiguador de choques. El resultado de los estudios hechos para hallar tal material fué que el plebeyo cascajo ascendió con rapidez hasta el primer puesto, y hoy se usa extensamente como material de alta categoría.

En relación con esta nueva práctica, los ingenieros de la Junta de Carreteras del Estado de Nueva York han llegado a la conclusión de que para pisos de carreteras hasta una capa de hormigón armado de 15 centímetros de espesor, con tal que se preste la atención debida al subsuelo y al desagüe. En consecuencia, la Junta hace actualmente un estudio de los métodos de desagüe, los modos de contrarrestar la acción de la congelación y la manera de dar a la superficie inferior del pavimento la elasticidad necesaria para resistir la acción de los agentes naturales.

En su busca del mejor material **amortiguador**, algunos ingenieros tratan de ir algo más allá, probando el efecto de dar a la losa de hormigón una capa delgada superficial de asfalto. Se ha visto que a las carreteras así construidas hay que darles una nueva capa superficial de cuando en cuando, pero que no se agrietan ni se quiebran, como sucede con el piso ordinario de hormigón.

Carretera de carriles ocultos

El Estado de Kentucky (E. U.), que ha fomentado las carreteras de cascajo, o al menos las de cimiento amortiguador de cascajo, ha perfeccionado recientemente una carretera patentada llamada **carretera de carriles ocultos.**

Esta carretera lleva carriles de hormigón bajo el piso, entre los cuales se echa piedra partida, cubriendo después el conjunto con asfalto. De lejos, la carretera no difiere en apariencia de las demás carreteras modernas; pero cuando el automóvil entre en ella, las ruedas toman los carriles, con el resultado de que el coche, así encarrilado, casi no necesita dirección.

Una de las grandes ventajas de esta carretera es que los carriles mantienen el tráfico en líneas paralelas, lo que elimina el peligro de que un coche con el costado de otro. Disminuye también considerablemente los peligros donde hay mucho tráfico de noche, fuera de que su construcción le da evidentemente gran durabilidad.

En el Estado de Maine se observa una tendencia muy marcada a la adopción del cascajo para la construcción de carreteras. Allí el peligro de las heladas es casi permanente. Para evitarlo, las carreteras se construyen haciendo primero una zanja que llegue hasta el subsuelo firme, llenándola de piedras grandes, cubriendo éstas con piedras pequeñas o cascajo, y formando luego la capa superficial con una mezcla de tierra y piedra partida. La conservación de una carretera de esta clase se reduce a rellenar las rodadas con la mezcla dicha.

Es claro que si se reemplazan las carreteras de macádam alquitranado con alguna construcción de cascajo y hormigón, desaparecerán los pavimentos llenos de surcos y filos salientes, que hoy causan tanta molestia.

En Inglaterra, los ingenieros de caminos y las revistas técnicas se ocupan hoy con ahinco en el fenómeno del corrimiento, o desalojamiento, del material de las superficies de macádam alquitranado. Según estas autoridades, el mal se debe a la acción de vehículos pesados, los cuales van empujando el material plástico hasta que éste adquiere volumen bastante para resistir la acción impulsora de los vehículos, quedándose apilado en montones que hacen la carretera irregular y escabrosa. Actualmente los ingleses parecen opinar que el mejor modo de obviar la dificultad es construir carreteras ordinarias de hormigón armado, aunque puede asegurarse que, en vista de los resultados obtenidos en los Estados Unidos, el pavimento de hormigón se modificará con la adición de cascajo para facilitar el desagüe y amortiguar los choques.

Carreteras de caucho

Otra de las innovaciones recientes es la carretera de caucho. Hace poco, después de idear un método práctico para depositar el material, se hicieron con él varios experimentos en las cercanías de Boston. Un trozo de carretera se construyó en un puente por el cual pasan como 1,000 vehículos por hora, y dió excelentes resultados. Fuera de su grande acción amortiguadora, esté material disminuirá notablemente el desgaste de los neumáticos y otras llantas, así como el ruido del tráfico—males ambos que reinan en las ciudades de los Estados Unidos.

CONCURSO AUTOMOVILISTA DE ROTENBURG

En el concurso automovilístico que tuvo lugar el 30 de Mayo en los 144 kilómetros del circuito de Rotenberg (Alemania), las máquinas italianas que participaron al certamen cumplieron una brillante y victoriosa afirmación

La pequeña Fiat-509 pilotada por Wagener, además de vencer en su propia categoría, lograba batir también máquinas de cilindraje superior, mientras en la categoría 1.500 la pequeña Fiat-501 conducida por Schroeder se adjudicaba el primer puesto con la media de 80 kilómetros horarios. En las demás categorías la victoria favoreció a Marcard con Mercedes, Mosch con Duerkopp, Meinken con N. A. G., Bischoff con Lancia y Luerig con Stoewer.

EL DETALLE SOBRESALIENTE DEL NUEVO WILLYS-KNIGHT SEIS ES EL FUNCIONAMIENTO PERFECTO

LAS PRUEBAS DIFICILES AL ASCENDER UNA PENDIENTE MOSTRARON EL SIN IGUAL PODER DE ESTE COCHE PARA ESAS ASCENSIONES

El Nuevo Modelo Willys-Knight "70" demostró una facilidad sorprendente para ascender pendientes, que no ha sido sobrepasada por ningún otro coche de manufactura americana.

La montaña llamada "Cove Mountain" en el Estado de Maryland, una de las pendientes más inclinadas en los Estados Unidos, fué la escogida para estas pruebas y se ha usado des de hace varios años por los manufacturerog de automóviles para probar los coches de nueva fabricación. El nuevo Willys-Knight "70" fué sujetado a las más duras pruebas en condiciones diversas y por sus resultados; los Ingenieros reconocen que el funcionamiento de su motor ha sentado un precedente en la industria automovilista.

Veinte de las más prominentes marcas de automóviles americanos y más o menos seis de procedencia extranjera concurrieron a estas pruebas, funcionando cada automóvil con los mismos pesos y bajo condiciones semejantes en cada prueba efectuada. El nuevo Willys-Knight "Setenta" demostró una sorprendente fuerza de torsión en su motor equivalente a 118 libras de tracción, el grado más alto que se ha obtenido en pruebas de automóviles americanos. Esto solamente fué igualado por otro coche dotado del tipo de motor con válvulas corredizas igual al del Willys-Knight, siendo este automóvil de manufactura europea. El nuevo Willys-Knight "setenta" desarrolló una torsión de 668 libras por pulgada cúbica de desplazamiento, no obstante que el mejor record anterior por concepto de fuerza de torsión era solamente de 562 libras por pulgada cúbica de desplazamiento.

Los Ingenieros han demostrado que el grado de compresión desarrollada por el motor Knight de válvulas corredizas, no puede igualarse por ningún otro motor de válvulas tipo de resorte. Tanto a la extraordinaria torsión como a la compresión del nuevo motor Willys-Knight se debe la notable potencia de este coche para ascender pendientes. Con su motor de 58 caballos de fuerza motriz, es capaz de una poderosa y contínua carrera de ascensión en pendientes de muy alto por ciento, algo imposible de efecutarse con cualquier otro coche de su categoría. Este nuevo automóvil con el grado de comprensión a 18.4 que solamente es posible obtener en el motor de válvulas corredizas, y por su sin igual sistema de enfriamiento en la cámara de combustión, el motor de este coche puede funcionar a velocidades excesivas sin producir detonación alguna.

Antes de efectuarse las pruebas en la montaña "Cove Mountain" el nuevo Willys-Knight seis, fué corrido de la fábrica al lugar del concurso. Con una carga de 1.057 libras el coche empezó su carrera de ascensión a una velocidad de 30 millas por hora. Durante la dura prueba de ascensión mantuvo una velocidad promedia de 18 millas por hora y pasó por la cima de la montaña a una velocidad de 26 millas por hora. Corriendo sobre tan escarpada pendiente y con menor peso se notó que este coche podía ascender fácilmente la montaña a una velocidad promedia de 25 millas por hora, a pesar de que existe a la mitad del camino una aguda y estrecha curva que retarda mucho el progreso de ascensión. En las pruebas con coches de otras marcas se encontró que solamente uno de ellos, podía igualar el poder ascendente del nuevo Willys-Knight "setenta", bajo las mismas condiciones; pero este coche tenía un motor con mayor diámetro y desplazamiento del pistón.

Con el propósito de determinar la economía de operación, la Compañía Willys-Overland envió dos nuevos coches Willys-Knight "setenta" a efectuar un viaje de 2,500 millas al Canadá y regreso, encontrándose durante todo este trayecto, caminos de todas clases y condicions atmosféricas de lo más desfavorables No se cambiaron durante todo el viaje los dos carburadores a estos cochs. En las 2,500 millas que recorrieron los nuevos coches, lograron un promedio en consumo de gasolina de 18 millas por galón, en toda clase de caminos y temperaturas, siendo lo anterior un resultado rara vez obtenido por cualquier otro automóvil americano de potencia semejante.

A algunas cualidades exclusivas y originales del nuevo Willys-Knight "70" se deben su sin igual funcionamiento. En este motor de válvulas corredizas, el carburador está colocado en la parte izquierda del motor y los gases quemados son conducidos desde las troneras de escape hacia la parte delantera del motor, hasta llegar a un calentador colocado entre el carburador y el colector de entrada. Este sistema de conducir los gases muertos facilita la vaporización de los gases de entrada y ayuda a calentar el motor, proporcionando un funcionamiento mejor, conservando el vapor del gas a una elevada temperatura puesto que recalienta y seca los gases de entrada.

El nuevo Willys-Knight "setenta" está exento de oscilaciones y deslices al correr a grandes velocidades. Esto se debe a lo excepcionalmente fuerte de su chassis y a los travesaños que están combinados con el bastidor. Un travesaño de acero tubular elimina por completo la oscilación en el frente del chassis; otro travesaño plano y de doble brida sostiene el chassis por debajo del radiador, estando unido a unas abrazaderas triangulares, saliendo del remate del radiador hasta el sostén de la bóveda, haciendo que el radiador esté sujeto con firmeza. Los travesaños de una solidez excepcional que se usan en el bastidor ofrecen una rigidez absoluta, de incomparable estabilidad, y eficiencia en los caminos. Por esta rigidez en su construcción es posible el viajar a velocidades excesivas con perfecta seguridad y confort, siendo esto sin disputa la supremacía del nuevo automóvil Willys-Knight "setenta".

CARRERAS EN CHECOSLOVAQUIA

Carreras en Checoslovaquia

El domingo, 6 de junio, se desarrolló en la cuesta que lleva de Brünn a Sobieschitz, (Checoslovaquia), una carrera automovilística, que resultó verdaderamente interesante por el número de los participantes y por la muchedumbre que concurrió grillando todo el recorrido: se calcula en efecto que el certámen haya sido presenciado por unas veinte mil personas.

Entre los automóviles repartidos por categorías según su cilindrada, y en clases con respecto a sus características de construcción y de carrocería, la lucha fué extremadamente animada. Muy favorablemente comentado fué el resultado obtenido por el coche Fiat-501 S. que, pilotado por Weiss, venció en la categoría 1,500 cmc., clase deporte, destacándose netamente sobre el segundo clasificado.

Primeros en las distintas categorías y clases fueron los que a continuación van nombrados:

Clase Turismo

Categoría hasta 750 cmc.: Brejnik con Praga Piccolo.	1o.
Categoría hasta 1.100 cmc.: Señora Kovarik con Amilcar.	1o.
Categoría hasta 1,500 cmc. Honisch con Bugatti.	1o.
Categoría hasta 2,000 cmc. Vermiroysky con Tatra.	1o.

Clase Deporte

Categoría hasta 1,100 cmc. Strasser con Amilcar.	1o.
Categoría hasta 1,500 cmc. Weiss con Fiat-501 S.	1o.:
Categoría hasta 2,000 cmc.: Señora Junek con Bugatti.	1o.

Clase Carrera

Categoría hasta 1,500 cmc. Urban Emmerich con Talbot.	1o.:
Categoría hasta 2,000 cmc. Junek con Bugatti.	1o.:
Categoría más de 2,000 cmc. F. Von Zsolnay con Austro-Daimler.	1o.:

AVISO AL PUBLICO

Ha llegado a nuestro conocimiento el hecho de que comerciantes e industriales poco escrupulosos están expendiendo sus aceites lubricantes en los envases y con las marcas que esta Compañía utiliza para servir los suyos, que son muy conocidos y acreditados en el mercado nacional y extranjero y que se distinguen por la marca "GARGOYLE MOBILOIL," debidamente protegida por la legislación vigente y que el público consumidor es inducido a error por ese medio, adquiriendo una mercancía distinta de la legítima que desea; y como esos hechos constituyen un delito de defraudación de la propiedad industrial previsto en el artículo 287 del Código Penal y Orden Militar 512 de 1900 y no estamos dispuestos a permitir que, con perjuicio de nuestros intereses y de nuestro crédito, se burle al consumidor con aceites inferiores, avisamos por este medio que hemos decidido proceder criminalmente en cada caso que conozcamos, en evitación de que subsista esa práctica; y esperamos que la rectificación por parte de los infractores no evitará la pena de tener que ejercitar las acciones criminales que nos competen y las civiles, derivadas de aquellas.

Habana, Julio 13, de 1926

WEST INDIA OIL REFINING COMPANY OF CUBA.

GINEBRA AROMATICA DE WOLFE

LA UNICA LEGITIMA

Importadores Exclusivos

: : en la República : :

PRASSE & CO.

Teléfono A-1694 - Obrapía, 18 - Habana

Anúnciese en el "Diario de la Marina"

M.E.C.D. 2016

AUTOMOVILISMO Y AVIACION

POR FERNANDO LOPEZ ORTIZ, DIRECTOR DE "EL AUTOMOVIL DE CUBA"

Esta es la goma del porvenir,
la goma de la "sabrosura".

la Balloon

ES MENOS DURA
Y DURA MAS

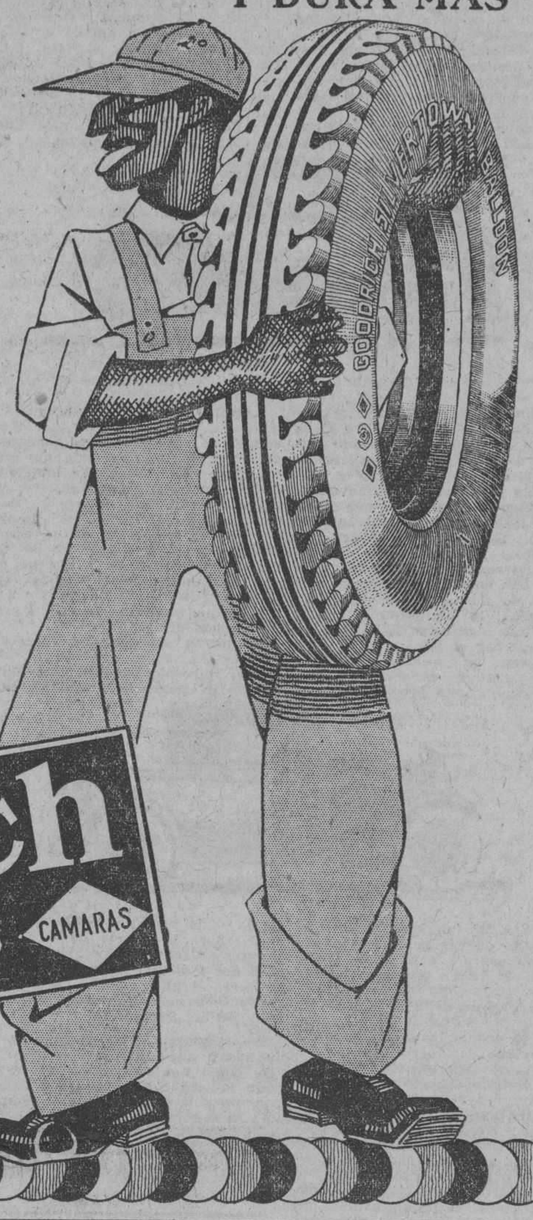

GOODRICH
SILVERTOWNS

PRESENTA SUS NUEVOS PRECIOS

Medida	Goma	Cám.	Medida	Goma	Cám.
29 x 4.40	$15.40	$ 3.85	32 x 5.77 H. D.	43.65	$ 6.65
29 x 4.75	22.75	4.90	32 x 6.00 H. D.	42.75	7.65
30 x 4.75	23.70	5.10	33 x 6.00	36.70	8.00
29 x 4.95	24.60	5.10	33 x 6.00 H. D.	43.25	8.00
30 x 4.95	25.50	5.10	32 x 6.20	42.65	8.40
31 x 4.95	27.00	5.25	33 x 6.20	44.00	8.75
30 x 5.25	27.45	5.50	33 x 6.75	47.40	9.40
31 x 5.25	28.35	5.20	33 x 6.75 H. D.	55.30	9.40
31 x 5.25 H. D.	35.15	5.20	34 x 7.30	56.20	12.90
30 x 5.77	34.95	6.90	34 x 7.30 H. D.	63.25	12.90
32 x 5.77	37.45	6.65			

COMPRA "GOODRICH" Y SALDRAS MEJOR...

Betún

"MULTIPLE"
APDO. 1241

Goodrich Silvertowns
GOMAS CAMARAS

DISTRIBUIDORES:
HENDERSON-AGUIRRE CO., S. A.
ZANJA 66½

La economía . . .

(Viene de la pág. 33)

13 kilómetros por litro de gasolina y una velocidad aproximada de 90 kilómetros por hora, son los promedios actuales, y fácilmente llegan a mantener en los caminos velocidades de 50 a 60 kilómetros por hora. Algunos de los coches pequeños europeos, tienen motores con un desplazamiento en el pistón de 1.457 centímetros cúbicos que llegan a desarrollar en ciertos momentos 150 Caballos de Fuerza efectiva, en las pruebas que de la torsión del motor se han efectuado. Esta ventaja es con frecuencia contrarrestada por el hecho de que su construcción no es tan sólida para mantener una larga carrera en los caminos en malas condiciones, como con éxito se ha obtenido en los coches de manufactura americana, y además tienen la desventaja del cambio constante de velocidades en lugares donde el tráfico es muy intenso o al ascender pendientes.

El coche pequeño americano en su tipo más o menos general, tiene un motor con un desplazamiento en el pistón, de 2,295 centímetros cúbicos, con un desarrollo en su potencia que varía de 16 a 28 Caballos de Fuerza Motriz efectiva. El nuevo tipo de motor que se espera en los coches ligeros americanos, sin duda que no llegará a desarrollar 150 Caballos de Fuerza efectiva, pero al tener menores dimensiones que los hoy en uso, desarrollarán mayor número de caballos de fuerza efectiva, y conservarán en este tipo de coche, la solidez en la construcción de su motor y chassis así como también el confort tan apreciado de sus carrocerías. El motor de los coches de pequeños europeos tiene por lo general de 10 a 15 Caballos de Fuerza y un desarrollo de 25 a 30 Caballos de Fuerza Motriz efectiva. La enorme economía que se obtendrá en el consumo de gasolina y que se deberá al uso de un motor semejante es objeto de interesantes discusiones entre los ingenieros americanos y personalidades en el mundo automovilístico en los Estados Unidos. Creemos que aparte de estos adelantos los ingenieros americanos habrán mejorado sus motores en tal forma, que no se necesitará el cambio de velocidades para la aceleración, como sucede con frecuencia en los coches de manufactura europea.

Las medidas en los neumáticos serán también reducidas si los manufactureros americanos siguen la tendencia de los fabricantes europeos para obtener el máximun en la economía como cosa esencial. Con anterioridad esas dimensiones ya habían sido reducidas de 42 a 30 pulgadas y la aceptación general que ha tenido el neumático balloon ha reducido en gran proporción las ventas de los neumáticos de cuerda. Los neumáticos de menores dimensiones vendrán a aumentar la eficiencia y economía en los coches pequeños, los ingenieros han externado opiniones de que usarán muy pronto neumáticos con un diámetro menor de 30 pulgadas.

Otro de los adelantos también muy importantes, después de la adopción de motores y neumáticos de menores dimensiones será la construcción de carrocerías que respondan exactamente con lo que requieran esos motores y neumáticos.

El motor del tipo europeo debido a su gran potencia y velocidad requiere un equilibrio en el peso de su carrocería que no es necesario en los actuales motores americanos Este equilibrio ha sido obtenido, solamente por el uso de carrocerías más bajas, cosa que ya se ha visto aplicada con mucho éxito en los coches grandes americanos. Así es que si la tendencia en Europa lleva un fin, el más significativo será la construcción de un tipo de carrocería que no sea semejante a la usada en la actualidad en los coches americanos.

La carrocería en el nuevo tipo de coche ligero americano será más baja que las conocidas en la actualidad, pero esta disminución en la altura podrá obtenerse sin ser necesario el reducir las dimensiones en el interior de su carrocería o el espacio entre el piso y el carter. Las ventajas que este nuevo tipo de coche pequeño y ligero reporte tanto al agricultor como al habitante de las ciudades, serán las siguientes: aumento en la velocidad, notable economía en el costo de mantenimiento, gran facilidad en la carrera debido a la flexibilidad de su motor, facilidad en tomar las vueltas en los caminos o calles angostas, el estacionarlo en menor espacio debido a la corta distancia de entre ejes y la satisfacción de poseer un coche de aspecto atractivo.

Algunos de los Artistas americanos ya han diseñado carrocerías, en las que han conservado la distancia standard entre el piso y el carter, y la altura total en los modelos sedán y turismo con la capota levantada no excede de 180 centímetros, contando en su interior con espacio aún mayor que en otras de las carrocerías en uso en algunos automóviles pequeños americanos.

Se atribuye el cáncer a la cucaracha

ESTA declaración ha sido hecha por un gran número de los especialistas más notables en todo el mundo, al cabo de años de investigaciones.

Según esas opiniones, la cucaracha contaminando los alimentos con la suciedad que trae, propaga el temible microbio del cáncer.

El ingenio humano ha descubierto el origen del cáncer y ahora ha descubierto un medio efectivo de aniquilar la horrible cucaracha.

Al cabo de años de investigaciones la renombrada empresa mundial, la Standard Oil Co. (New Jersey), E. U. A., ha perfeccionado un producto que ofrece un medio seguro y sencillo de exterminar las cucarachas.

Este producto es el Flit. Atomizando este producto se limpia una casa en pocos momentos de las moscas y mosquitos que traen la enfermedad. Las cucarachas no perecen inmediatamente pero mueren de sus efectos. El Flit es limpio, fácil de emplear y ofrece toda seguridad. Extensas pruebas han demostrado que el Flit no mancha ni daña los tejidos más delicados.

Flit extermina los insectos que infestan la casa

Con solamente atomizar el Flit se exterminan las moscas, los mosquitos, las chinches, las cucarachas, las hormigas y asimismo sus gérmenes. Flit penetra en las hendeduras y rendijas en que se alojan y reproducen los insectos. Se puede también aplicar Flit sobre la ropa; mata las polillas y sus larvas que hacen agujeros en la ropa.

Para librar una casa de estos insectos dañinos basta aplicar Flit. De venta en todas partes.

STANDARD OIL CO. (New Jersey), E. U. A.
Distribuido por West India Oil Refining Co. of Cuba

FLIT
Marca registrada
DESTRUYE
Moscas - Mosquitos - Polillas -
Hormigas - Chinches - Cucarachas
Muchos otros insectos y sus gérmenes que infestan el hogar

La lata amarilla con faja negra

9

EL DESPLAZAMIENTO DEL PISTON EN LOS MOTORES DE AUTOMOVILES, HA SIDO REDUCIDO GRADUALMENTE POR LOS MANUFACTUREROS AMERICANOS

En las manifestaciones hechas recientemente por Sir William Letts, y el señor William I. Irvine, antiguo Comisionado en el Departamento de Automóviles, de la Secretaría de Comercio de los Estados Unidos, referentes al uso que se está haciendo de los motores pequeños y de gran velocidad del tipo europeo en los coches ligeros americanos, se encuentra el hecho sumamente interesante de una firme tendencia hacia el uso de motores de menores dimensiones, durante los últimos años. Los manufactureros americanos se han visto obligados a hacer este cambio, no solamente debido a las condiciones que existen en el mercado de su país, sino a las que existen también en los otros países en donde los automóviles de manufactura americana son apreciados.

El motor pequeño y de gran velocidad tal como se construye en la actualidad en Europa, encontrará en un futuro muy cercano una gran demanda en la industria y esto vendrá a dar una prueba irrefutable de la gran eficiencia y velocidad de los motores de pequeñas dimensiones, y será debidamente apreciado no sólo en los Estados Unidos sino en otros países en los cuales los automóviles americanos gozan de gran popularidad.

Las más interesantes cifras que a este respecto nos es dable obtener en este momento, son aquellas que se relacionan con los automóviles de carrera y basadas en las regulaciones o estatutos de las carreras anuales que se verifican en Indianópolis, Ind. E. U. A. y que presentamos a continuación.

En el año de 191 el concurso se abrió para todos los automóviles que en sus motores tuvieran un desplazamiento en el pistón menor de 9,834 centímetros cúbicos. El motor con el mayor desplazamiento que entró al concurso, media 9,788 cms. cúbicos, y durante la carrera de 800 kilómetros, obtuvo un promedio en su velocidad, de 14,5 kilómetros por hora. El coche vencedor en esta carrera tenía un motor cuyo desplazamiento era de 7,328 centímetros cúbicos y una velocidad promedia de 120 klm. por hora.

El año de 1912 y bajo las mismas reglas el motor más grande tenía un desplazamiento de 9,781.5 centímetros cúbicos y una velocidad promedia de 90,5 klms. por hora, el vencedor tenía un desplazamiento de 8,044 cms. cúbicos y un promedio en su velocidad de 126.65 klms. por hora.

En el año de 1913 las reglas fijaron como máximum de desplazamiento 7,375.5 cms. cbs. el motor más grande que entró al concurso tenía 7,359 y una velocidad promedia de 101.5 klms. por hora, y el coche vencedor tenía un desplazamiento de 7,344.8 cms. cúbicos y una velocidad promedia de 123.8 klms. por hora.

Con las mismas reglas, en el año de 1914, el vencedor fué un coche con un desplazamiento en su motor de 6,231.6 cms. cúbicos y una velocidad promedia de 132.7 klms. por hora.

En los años de 1916, 1916 y los subsecuentes hasta 1919, el desplazamiento del pistón fué reducido a 4,917 cms. cúbicos. El vencedor en 1915 obtuvo un promedio de 144.5 klms. por hora, con un desplazamiento en su motor de 4,490 cms. cúbicos, en 1916 se obtuvo un promedio de 134 klms. por hora con un motor de las mismas dimensiones y desplazamiento que el vencedor del año anterior, y en el año de 1919 el promedio obtenido por el vencedor fué de 141,7 klms. por hara con un motor cuyo desplazamiento era de 4,500 centímetros cúbicos.

Una rebaja extrema fué hecha el año de 1920, cuando el máximum del desplazamiento fué fijado en 3,000 centímetros cúbicos y esto continuó por los años de 1921 y 1922, el mejor promedio de velocidad obtenido durante esos tres años fué de 152 klms. por hora con un motor cuyo desplazamiento era de 2,974 cms. cúbicos.

Una rebaja extrema fué hecha el año de 1920, cuando el máximum del desplazamiento fijado en 3,000 centímetros cúbicos y esto continuó por los años de 1921 y 1922, el mejor promedio de velocidad obtenido durante esos tres años fué de 152 klms. por hora con un motor cuyo desplazamiento era de 2,975 cms. cúbicos.

En los años de 1923 y 1924 se hicieron las mismas reducciones y el máximum en el desplazamiento fué fijado en 2,000 centímetros cúbicos.

Como un resultado muy interesante del exámen de las anteriores cifras se verá que la velocidad en los coches, aumentó en razón inversa de la disminución en el desplazamiento del pistón, o en otras palabras, por la mayor eficiencia obtenida en los motores. Los motores más pequeños y que desarrollaron mayor velocidad fueron aquellos semejantes en su fabricación al tipo europeo.

A una disminución del 79 por 100 en el desplazamiento del pistón, correspondió un aumento del 31 por ciento en el desarrollo de la velocidad.

La disminución en el desplazamiento del pistón en los tipos de motores comunmente usados en los coches de pasajeros, no correspondió en la misma medida a la obtenida en los coches de carrera, pero se ha obtenido sin embargo de la reducción en las dimensiones de los motores, mayor velocidad y una eficiencia suprema en su funcionamiento.

La adopción del tipo de motor europeo en los coches ligeros americanos hace aún más notable el cambio efectuado. No está muy lejano el día en que veamos que un motor de cuatro cilindros de los coches ligeros americanos llegue a alcanzar un desplazamiento de 2,000 centímetros cúbicos sino es que menor al dado.

Con la adopción de semejante tipo de motor y las posibilidades de un desarrollo mayor de potencia y velocidad, se impondrán cambios radicales en la construcción en general del coche pequeño y ligero.

Entre los cambios necesarios se contarán, un sistema de lubricación mejorada tal como se está usando en los coches ligeros americanos, sistema de enfriamiento por bomba, los frenos mecánicos en las cuatro ruedas serán muy necesarios en cualquier coche ligero que esté impulsado con motor de gran velocidad del tipo europeo Este coche será muy veloz en los caminos y de pronta aceleración, dos cualidades muy deseables que requieren a la vez una facilidad suma en el control, para cuando se desea suspender la marcha instantáneamente Se deduce naturalmente que un coche ligero con ese motor requerirá también que el peso sea llevado al más bajo nivel que sea posible como se usa en la actualidad, y por esto se rá muy necesario el adoptar chasis más bajos. El espacio comprendido entre el pico y el carter será lo suficientemente amplio para vitar accidentes en lo caminos, y el confort de los pasajeros se conservará mediante la construcción de buenas carrocerías.

Muchas e interesantes conjeturas se han estado haciendo acerca del aspecto de este coche americano pequeño y ligero, y si los manufactureros americanos adoptarán el tipo europeo en su construcción. Se puede afirmar que será del todo diferente a los coches ligeros conocidos hasta hoy y que los adelantos y mejoramientos que a este respecto han obtenido los ingenieros americanos harán que se cambie también el tipo en los coches de manufactura europea.

LAS NOTICIAS ACERCA DE LA PRESENTACION DE UN NUEVO AUTOMOVIL LIGERO AMERICANO HAN DESPERTADO MUCHAS DISCUSIONES

La Velocidad, Economía, Resistencia y Mejor Aspecto es el Objeto que Persiguen en la Actualidad los Ingenieros Americanos. Magnifiesta un Inglés Perito en Materia de Automóviles.

La manifestación hecha en una entrevista reciente por Sir Williams Letts, Presidente de la Asociación de Manufactureros y Comerciantes de Automóviles en Inglaterra, ha despertado tormentosas discusiones acerca de la decidida influencia que en el futuro tenga la presentación del coche pequeño y ligero de manufactura americana. Esto es sumamente interesante para atraer la atención de todo aquel que tenga relaciones con los manufactureros americanos de automóviles.

En esa entrevista se refirió a los adelantos obtenidos en el automóvil europeo pequeño y ligero, tal como se construye en la actualidad en Inglaterra y Francia y como los resultados en la economía y funcionamiento de estos motores europeos se aplicarán a los motores de manufacturas americana. Es de todos bien conocido que la producción actual europea se ha limitado unicamente a coches con corta distancia de entre ejes, corta distancia entre las caras de los neumáticos y motores poderosos y eficientes con cilindros de menor diámetro interior y larga carrera del émbolo, vendiéndose estos automóviles a precios que son dos veces mayores a los que se piden por coches de mayores dimensiones de manufactura americana.

Su conocimiento exacto de las condiciones de los caminos las caras de los neumáticos, y carrocerías angostas no encontrarán nunca aceptación en los Estados Unidos y otros países en donde una buena construcción, eficiencia en su motor, hermoso aspecto, confort y economía, es todo lo que necesitan ver reunido en un automóvil. Manifestando también que por los procedimientos que se siguen en la manufactura americana el precio de un coche que llene los requisitos anteriores no será mayor que los precios corrientes de automóviles americanos.

En resumen sus opiniones se refirieron a los siguientes puntos. Los fabricantes europeos produciendo coches en menor escala han tenido la ocasión de dedicar mayor tiempo a desarrollar y mejorar su producto. La economía y gran velocidad son los requisitos esenciales de los coches europeos, obteniéndose lo anterior mediante mayor eficiencia en su motor y mejor construcción de su chassis.

El motor del coche pequeño europeo es del tipo de gran velocidad, con menor número de cabalos de fuerza efectiva según las regulaciones del R. A. C. que comparadas con los standards americanos de la S.A.E. se encuentra que los motores americanos desarrollan de 20 a 30 caballos de fuerza efectiva en diferentes modelos.

El promedio de consumo de combustible en estos motores europeos es de 13 kilómetros por litro de gasolina, 425 kilómetros por litro de aceite lubricante. Su velocidad puede llegar a 90 kilómetros por hora. Están libres en absoluto de toda vibración y son capaces de mantener promedios de largos recorridos. Poseen una rápida aceleración pero su desventaja medida según los standards americanos es que requieren con mucha frecuencia el cambio de velocidades que difieren en mucho de la idea que acerca de un buen funcionamiento tienen todos los automovilistas americanos. Por la corta distancia entre las caras de sus neumáticos requieren el cambio de velocidades para tomar las curvas y por su construcción en general no son tan sólidos que puedan soportar los golpes en los caminos, como lo hacen sin perder su estabilidad los coches ligeros americanos.

Adelantos recientemente obtenidos por los ingenieros americanos han dado por resultado el obtener una más alta torsión en los motores que la obtenida hasta hoy en el funcionamiento de los motores europeos y esto eliminará por completo el cambio frecuente de velocidades a que se refería Sir Williams en su entrevista.

El funcionamiento de un motor construido según esos adelantos significa una economía en los gastos de mantenimiento de un 50 por ciento y en cifras representará la enorme suma de 286,000.000 de dólares en solamente los Estados Unidos.

También mostrará una economía en el consumo de aceite, y aún mayor en la que al tiempo se refiere, pues la que se puede obtener en un coche que recorra los caminos a una velocidad mayor de un 20 a un 40 por ciento de la conocida, no puede expresarse por medio de números.

La corta distancia entre los ejes, y un buen candado en la rueda de dirección influiría en gran manera para el manejo de este coche en las ciudades y su facilidad para estacionarlo de acuerdo con las regulaciones del tráfico.

Los frenos mecánicos en las cuatro ruedas que son equipo standard en todos los coches pequeños europeos, serán muy necesarios en este coche de fabricación americana debido a que posee doble potencia y velocidad que el europeo.

Las posibilidades de un gran desarrollo en su velocidad harán muy necesario el disminuir la altura de este coche, y dará el resultado de ser el coche más bajo que se conozca en la actualidad en la producción americana. Esta disminución en la altura de su carrocería, para nada disminuirá el campo de visión, pues será el mismo debido a los muelles especiales que entren en su equipo, así como al diseño especial de su chassis y a los neumáticos y ruedas que se le adapten.

La distancia entre las caras de los neumáticos será la standard de 142 centímetros, en un coche con una distancia de entre ejes de 255.5 centímetros dará un amplio espacio que permita el usar carrocería de mayores dimensiones que las usadas en los coches pequeños europeos, mayor amplitud en los asientos para los pasajeros y una gran seguridad en las curvas de los caminos.

Un automóvil equipado con el motor de tipo europeo necesariamente requerirá el que se usen transmisiones de engranajes deslizantes para obtener la mayor flexibilidad en su motor y un excelente funcionamiento en general.

Es de todos bien conocido el hecho de que los ingenieros americanos por espacio de algunos años han estado estudiando el coche pequeño europeo y se ha estado esperando por toda la industria automotriz la presentación de un coche que reuna todos esos desarrollos que han obtenido y que hará el que se cambien radicalmente la construcción de los coches ligeros americanos.

Peso ligero, menor desplazamiento en el pistón, mayor desarrollo en la velocidad, han sido los progresos que se han obtenido de una manera firme y segura, y hasta hoy en concreto se han tenido noticias del cambio radical pronosticado por Sir Williams Letts en su entrevista.

Tal cambio se ha llevado a efecto y no será en materia de experimento, porque se puede asegurar sin temor de equivocarse que el fabricante americano que se dedique a la manufactura de este tipo de coche, ya tiene las enseñanzas y ventajas de la construcción experimentada y entrará a la producción de este coche en gran escala, obteniéndose por consiguiente el costo más bajo para el comprador. Este fabricante encontrará una franca aceptación para el coche que reuna los adelantos obtenidos en la construcción europea combinados con los mejores standards de funcionamiento de los motores americanos, no solamente en los Estados Unidos sino en los demás países.

RUBINAT
LLORACH

La mejor agua mineral natural purgante

Aprobada por la Academia de Medicina de Paris en 1880

Sulfato de sosa..... 96 gr. 265
Sulfato de magnesia..... 2 gr. 268 } por litro.

ESTREÑIMIENTO
AFECCIONES del TUBO DIGESTIVO
ATONÍA GASTROINTESTINAL
HEMORROIDES

DOSIS NORMAL: un vaso de los de vino, bebiéndose luego una taza de te caliente.
(Auméntese esta dosis según el temperamento individual)

GRAN MEDALLA de ORO, Exposición Internacional de Paris 1900.

Se vende en cuartos y medias botellas en todas las Farmacias de la ISLA de CUBA.

Representantes Exclusivos para la Isla de Cuba: J. RAFECAS Y Cia. Avenida del Brasil 29. (Teniente Rey).

¡¡¡SEÑOR!!! si para curar su enfermedad de la ORINA no hace uso de las

SALES KOCH

Comete una torpeza grandísima !

Con las SALES KOCH conseguirá seguramente hacer desaparecer esa antigua enfermedad secreta que no ha podido vencer.

Y SIN SONDAJES NI OPERACIONES Y SIN MOLESTIAS, CONSEGUIRA con las SALES KOCH la dilatación de sus ESTRECHECES, haciendo que pueda emitir la orina con facilidad, sin molestias y sin esa lentitud desesperante.

CONSEGUIRA con las SALES KOCH que las MOLESTIAS y DOLORES al orinar desaparezcan, calmando al momento esas punzadas, esos ascosores o dolores, que al empezar a orinar, durante la micción o al fin de ella a usted tanto le hacen padecer.

CONSEGUIRA con las SALES KOCH que los CALCULOS y ARENILLAS sean disueltos, haciendo su expulsión insensible y modificando la propensión de su orina a esas nuevas formaciones calculosas.

CONSEGUIRA con las SALES KOCH, que su catarro a la vejiga, sea curado, haciendo que su orina quede limpia de los pozos blancos, rojizos, purulentos o de sangre, que a usted tanto le preocupan.

Las SALES KOCH no tienen rival por su acción rápida y segura para curar todos los padecimientos CONGESTIVOS O INFECCIOSOS del aparato urinario, por su acción desinfectante en medio alcalino enérgico.

Las SALES KOCH sustituyen con ventaja a las aguas minerales de indicación al aparato urinario.

Si desea más explicaciones, pida a la CLINICA MATEOS, ARENAL 1, MADRID (ESPAÑA) el método explicativo infalible. LAS SALES KOCH están a la venta en la Habana, en la farmacia Taquechel, Obispo 37 y Droguería Sarrá.

Fortalézcase

Tomando el GRAN VINO

SANSON

EL MEJOR APERITIVO

SUSCRIBASE AL "DIARIO DE LA MARINA"

M.E.C.D. 2016

DESDE CRUCES

Julio 14

LA COLONIA ESPAÑOLA

La galante y entusiasta directiva de la sociedad Colonia Española, que tantos y bien merecidos lauros tiene conquistados, por la meritísima labor realizada desde que felizmente rige sus destinos, anuncia la celebración de una Matinee y Baile de socios, en los salones de su regio palacio el día 25 del mes en curso, en honor al Patrón de España. Nunca ha pasado inadvertida en esta localidad tan señalada fecha, pero jamás como ahora reinó tan gran entusiasmo, por lo que aseguro han de resultar un acontecimiento de gran resonancia estas fiestas que estarán prestigiadas por lo más selecto de nuestro pequeño mundo social.

Están de plácemes y ansiosas de la llegada de la hora indicada nuestras bellas damitas y la legión de feos adoradores de Terpsícore.

BRILLANTES EXAMENES

De brillantes pueden calificarse los exámenes verificados en el magnífico plantel de enseñanza dirigido por las Reverendas Madres que llevan el dulcísimo nombre de María Inmaculada. Muy pálidas han de resultar estas líneas para expresar el triunfo obtenido por tan pacientes y nobilísimas educadoras que en el corto tiempo que llevan en esta localidad han logrado elevar dicho centro cultural a la envidiable altura en que se encuentra. En este colegio cuya organización y orden administrativo es de lo mejor, se han adoptado los mejores métodos en relación con las condiciones psicológicas del niño y del medio ambiente en que éste se desarrolla. Su fácil y sencillo sistema de graduación de acuerdo con las modernas reglas de la enseñanza, ha sido la base del éxito alcanzado, valiéndole por ello a tan respetables damas, los más calurosos elogios por parte de las distinguidas familias y numeroso público que presenciaron los diversos ejercicios realizados.

Hé aquí el programa:

Exámen del Segundo Grado, a cargo de la R. M. Gemma Padilla; componían el jurado los RR. PP. Estanislao Perdiellio y Fray Salvador de Palacios, por el que desfilaron las alumnas Hilda Núñez, Lilia Callejas, Emilia García, Arecelia Lucones, Manuela Llano, Rosa Elvira Falla, Estrella Barreras, Caridad Ruiz, Julia Campanioni, Gregoria Gómez, Esther Boucugnani, Margarita Rodríguez, América y Emilia Navarro, las que demostraron magníficas disposiciones para el estudio, alcanzando las mejores notas en las asignaturas correspondientes al grado compuestas de Religión, Historia Sagrada, Aritmética, Lengua Nacional, Geografía de Cuba, Lecciones de Cosas y Gimnasia. Fué muy felicitada la M. Gemma por su gran competencia.

Examen del tercer Grado, a cargo de la R. M. Esther López; componían el Jurado los RR. PP. Fray Casiano de la Granja y Fray Salvador de Palacios; fueron las alumnas de este grado, Elsa Callejas, Emma Hernández, Gloria Morffi y Olimpia Reyes, las que también estuvieron felicísimas en las asignaturas pertenecientes a su sección, siendo éstas las de Religión, Historia Sagrada, Aritmética, Ciencia Físicas y Naturales, Geografía e Historia de Cuba. La M. Estrer fué también muy felicitada.

Examen del Cuarto Grado, a cargo de la R. M. Vicenta de P. de Luna, no menos que las anteriores profesoras tuvo la suerte de recibir el aplauso de los presentes.

Examen del Quinto Grado, a cargo de la cultísima R. M. Abigail. El tribunal integrado por el respetable caballero e ilustre pedagogo Director de la Escuela don Manuel Angulo, señor Juan Vidal y Cápiro, doctor Juan J. González Camero, Dr. Julián Callejas Capote y por el inspirado poeta y profesor de Instrucción Pública señor Enrique Medialdea, fué un verdadero torneo de inteligencia en el que lucieron sus conocimientos en las asignaturas del grado las alumnas Gisela Matamoros, Blanca Evelia Llano, Mari Llano, Delia Boucugnani, Josefina Pumarada, Esperanza García, Ernestina González, Concha Mencía, Zoila Piedra y Ada Pumarada. El Presidente del Tribunal que lo era el señor Vidal, pronunció breves palabras en elogio de la M. Abigail, palabras conceptuosas impregnadas en ese santo amor que tiene a la escuela el distinguido profesor.

Examen de la Sección Kindergarten. Componían el Jurado los RR. PP. Salvador de Palacios y Casiano José Gutiérrez Prieto, presentándose los alumnos Manolo Pumarera, Pepito y Nena Caraballo, Josefina Sierra, Zoila Vega, Carmita Reyes, Susana Dora, Nena Fernández, Blanca Rosa Tomé, Miguel Angel Llano, Raquel Rodríguez, Gloria Sarduy, Georgina Ruiz y María Antonia Hernández. La profesora de esta Sección fué muy felicitada.

Sección Lírica. Terminaron el doce del actual los exámenes generales con el de esta secciné (Piano, Solfo y Canto). El tribunal estaba integrado por el Dr. Camero, la estimadísima señora Corina Rodríguez antigua profesora de I. P., Directora de la Escuela Patria, Juan Vida Capiro y R. P. Fray Estanislao de Peridiello. Las alumnas Josefina Pumarada, Rosa Hernández, Ernestina González, Esperanza García, Lolita Alonso, Marta Bu, María Sardiñas, Mercedes Díaz, Estrella Macary, Elsa Callejas, Concha Mencía, Ada Pumarada, Lilia Callejas, Emma Hernández, Rosa Elvira Falla y el simpático jovencito Julián Callejas y Lima, fueron premiados con las mejores notas por su aplicación.

Liquidados que fueron los ejercicios correspondientes a los distintos grados, fué indicado el señor don Juan Vidal y Capiro, quien en nombre de los Maestros de I. P. de este Distrito, levantó su voz para pronunciar una magnífica oración, haciendo en ella galas de su vastísima cultura, refiriéndonos hechos históricos y también numerosas citas de profundos pensadores acerca de la ultra nobilísima tarea de difundir la cultura, el arma poderosa que esgrimen los pueblos que marchan recto a un grado de civilización superior. Terminó el señor Vidal su oración exhortando a aquella pléyade de jovencitos para que continúe con el mismo entusiasmo demostrado la tarea emprendida y dedicando las RR. MM. de María Inmaculada de cuya ternura infinita había robado el cariño de sus discípulos, las más fragantes flores de su admiración.

ARTURO MACIAS GONZALEZ

Ha muerto.

Era Arturo Macías miembro de una de las más antiguas y distinguidas familias de esta localidad. Joven, culto e inteligente, de un carácter alegre y confiado; jamás se anidaron en su corazón mezquinas pasiones, y en todos sus actos no hubo más que la demostración exacta de su excesiva bondad. Su nombre ocupará el puesto que le corresponde entre el número de los que nunca olvidaremos y su alma un puesto preferente en la región de lo desconocido.

Paz a sus restos y cristiana resignación para sus atribulados familiares pide el Altísimo el que estas líneas escribe.

Eloy ZOILO
Corresponsal

DE MINAS

Julio 13.

ONOMASTICO

El pasado día 12 del actual celebró su fiesta onomástica el querido y culto sacerdote Ldo. Manuel Argüelles, actual Cura Párroco de Alquízar y que por varios años desempeñó igual cargo en este pueblo, donde se le recuerda con verdadero afecto, por sus bien conocidas pruebas de progreso que supo introducir.

Minas, que sabe agradecer, no quiere dejar pasar inadvertida la fecha de su natalicio, y al igual que en años anteriores felicita muy sinceramente al ilustre y entusiasta sacerdote, descándole dichas sin fin.

CONSTRUCCION DE UN PUENTE

Una obra más tiene este pueblo que agradecer al muy estimado Gobernador de la Provincia señor Antonio Ruiz, por haber autorizado el crédito necesario para la construcción de un puente sobre el río San Rafael en este barrio, obra de verdadera necesidad para esa extensa zona, pues en los días de lluvia se ven imposibilitados vaqueros y campesinos, de traer la lecha, principal fuente de riqueza, así como los frutos menores a esta localidad para después llevarlos a la Capital, debido a las crecientes del río, que imposibilitan el paso por el mismo.

Muy bien por el señor Gobernador, y puede tener la seguridad que este pueblo sabrá apreciar todo cuanto en obsequio suyo efectúe.

PROXIMA BODA

En los primeros días del mes de Agosto se llevará efecto en nuestra iglesia la boda de la gentil señorita Marta Santana quien unirá sus destinos a los del correcto joven Juan García Vegas, boda que promete hacer eco, por su brillantez en nuestro pequeño mundo social, debido a tratarse de dos distinguidos jovenes.

En la próxima, daré la fecha y hora en que tendrá efecto tan fausto acontecimiento.

LAS FIESTAS DE LA PATRONA

Ya se empiezan a mover distinguidos grupos, para formar el Comité de los festejos que tendrán lugar en el próximo mes de septiembre, con motivo de la celebración de las fiestas a Nuestra Señora de la Caridad, excelsa patrona de Minas, pudiendo anticiparse por los preparativos que para la misma se proyectan, que resultarán espléndidas si para ello corresponden con hidalguía nuestros vecinos.

CACEO
Corresponsal.

DESDE MANTUA

SALUDO

Con intenso beneplácito he recibido el nombramiento de Corresponsal del DIARIO DE LA MARINA en esta localidad, a cuyo cargo sabré corresponder dignamente.

Saludo efusivamente a todos cuantos compañeros comparten las lides periodísticas en el gran rotativo habanero, a la prensa en general, Comercio y Público, rogando a todos me dispensen los errores que pueda incurrir en el desempeño de dicho cargo.

DORA CARBONELL Y BAILAC

Hállase entre nosotros procedente de Pinar del Río, lugar donde cursaba sus estudios, la gentil y bella señorita cuyo nombre sirve de epígrafe a estas líneas. Dicha señorita ha obtenido tras brillantes exámenes el grado de Normalista en la ciudad citada.

Reiteramos a tan distinguida amiguita nuestra más calurosa felicitación por su resonante éxito.

LO QUE SE DICE

Que una joven de relevante belleza que pertenece a lo más distinguido de nuestra sociedad se ha reconciliado con un antiguo amor, del que difícilmente pudieron alejarse.

Felicidades les desea el cronista y que pronto vean realizados sus más caros ensueños...

DE VIAJE

Hacia la urbe capitalina han partido las encantadoras hermanitas Rosita y Charito Gutiérrez, gala y ornato de nuestra sociedad. Propónense pasar en aquella hermosa capital unos cuantos días de solaz y expansión al lado de sus familiares.

Una grata estancia les deseo.

LA FIESTA DE LA PATRONA

Con actividad se están haciendo los preparativos de fiestas que tendrán lugar en el próximo mes de Agosto; fiestas que desde luengos años ha venido celebrando este pueblo, con motivo de su aniversario patronómico.

Para dentro de breves días daremos a conocer el programa que nos ha prometido el competente y laborioso Presidente de la Sociedad "Círculo Familiar" Sr. Fernando Sánchez, directivo incansable cuyos trabajos siempre propenden a encauzar por brillantes derroteros estas fiestas.

Un franco éxito deseamos a la Directiva que en la actualidad rije los destinos de dicha Entidad, y deseamos que todos sus proyectos se vean cristalizados por la más hermosa realidad.

A. TALLEDO.
Corresponsal.

GUANTANAMERAS

FLOR DE LAGRIMA

En la azul mañana primaveral de su existencia ha partido, para las ignotas regiones del no ser, una niña gentil y adorable, de alma encantadora, inteligente y simpática.

Nicolasita Crespo y Aranda.

Con cuánta tristeza consigno su nombre.

Terrible disposición del Destino, que troncha del jardín de la vida, una fresca y lozana flor de juventud.

Cuantos esfuerzos se hicireen para salvarla de la muerte, resultaron inútiles.

¡Oh, misterio insondable el de la muerte!

En su eterno ambular no hace más que buscar pobres víctimas.

¿Porqué no respetas a los seres jóvenes?

A los buenos, a esos seres que jamás nada malo hicieron.

¡Pobre Nicolasita!

¡Cuánta tristeza dejas en este valle de lágrimas!

Para Carmita Aranda y Recaredo Crespo, tus padres amantísimos, no hay consuelos suficientes que puedan

LOS GRANDES BAILES

No cabe duda, nuestra ciudad progresa en sus diversas manifestaciones.

Al gran movimiento propulsor de los intereses generales, a ese movimiento delator de la vida de los grandes pueblos que hace ya algunos años se advierte en nuestras esferas comerciales, industriales, bancarias y económicas, se une en su manifestación gentil, la social, que indiscutiblemente sintetiza, la alta y distinguida esfera de evolución a que hemos entrado francamente hace algunas décadas y que nos coloca, después de a capital de Oriente, en esta región, a una altura envidiable.

Socialmente, Guantánamo da para todos.

Una manifestación palpable de ello, lo garantiza el anuncio de los bailes del día 24 de este mes.

La buena sociedad local tiene que repartirse en dos bandos esa noche.

El Blok Nacionalista Catalalonia, entidad que prestigia y que eleva el nombre augusto de la patria inmortal de Guimerá y tantos grandes de las letras y de las ciencias, tiene preparado un suntuoso baile, en homenaje a la fecha del siguiente día, que es el onomástico de su presidente, el señor don Jaime Parellada y Gallart, caballero intachable, de sólida reputación y admirable hombría de bien.

El Casino Centro de la Colonia Española, sociedad veterana, la casa insigne de la España de los siglos, la madre secular de nuestra raza indómita y legendaria, también celebra su baile tradicional, a la festividad siguiente de Santiago, patrón de toda la península ibérica.

El entusiasmo es delirante.

Hace ya muchos años, que dos sociedades principales, no anunciaban para una misma noche un baile.

Como quiera, esos dos bailes van a quedar lucidísimos.

BODA AFECTUOSA

Con gran solemnidad se llevó a efecto ante el altar mayor de la Catedral Metropolitana de Santiago de Cuba, una pareja muy simpática.

Ella, una flor de gentileza sin igual.

Rosa María Martorell y Lucero.

Delicada belleza oriental.

Criolla espléndida, atractiva y seductora.

El, un amigo y compañero estimadísimo.

Manuel Marcos y Domínguez.

Alto empleado de la antigua casa comercial de R. Mola y Compañía.

Ante ese paréntesis de dicha que se abre para ellos, la luna más deliciosa de miel, derrame inmensos raudales de placer inagotable.

DE DIAS

Las grandes festividades onomásticas de la semana.

San Enrique, Emperador de Alemania, y Nuestra Señora del Carmen.

Entre las primeras, celebraron su santo, las estimadas damas señoras Enriqueta Estévez viuda de Vallejo Hernández.

Enriqueta del Valle viuda de Rodríguez.

Enriqueta Soler viuda de Ricardo, Enriqueta Juárez viuda de Bueno.

Una agradable y hermosa señorita, Enriqueta Simón y Socías.

Entre los caballeros, y en primer término, el doctor Enrique Baradat y Rosillo, prestigiosa personalidad social.

El joven y reputado doctor Enrique Iglesias y Avila.

Un joven y brillante abogado, el doctor Enrique Sosa, Enrique Juárez Carreras, Enrique Durán, Enrique Pérez Remón, Enrique Pérez y Pérez, Enrique Maler.

Los jóvenes y estimados amigos, Enrique Lomba Montolla, Enrique Soler Ramírez, Enrique García Lample, Enrique Roldos Arché, Enrique Juárez Ubals, don Enrique Aranda.

Enrique Aranda Oliva.

El inteligente niño Enriquito Sosa Restivo.

Y entre las que celebraron el siguiente día, se encuentran una dama respetable, ausente en Bayamo, la ciudad inmortal.

Una dama de altos prestigios, de majestuoso continente, Carmen Esteva de Martín, ausente en Londres, la capital del reino británico.

Carmen Estrada de Murgadas, la dama toda bondad y Carmencita Murgadas Estrada, la interesantísima viuda de Armesto, ausentes en la Habana.

Doña Carmen Caballero de Ros y Vidal, cuyo magnífico porte ducal y distinción irreprochable son tan celebradas.

Carmita Gallart de García Corrales, Carmen Planes Bustamante de Benítez.

Carmen López Virella de Fernández, Carmen Espino de Peinado.

De señoritas, una pléyade interesantísima.

En primer término una figulina de Sevre, blonda y adorable, María del Carmen Gragera y Bondet.

María del Carmen Campo y Fojo, Carmita Polanco Bidart, Carmita Puig Hilliman, Carmita Ojeda y Sancjo, Carmita Rodríguez Flores, Carmita Vallejo G.

Felicidades mil.

Manolo Reyna.

DESDE MANATI

EL EXCMO. SR. MARQUES DE SAN MIGUEL DE AGUAYO

Después de 15 años de intensa labor, que por sí sola se encarece, tal como la que ha tenido por fruto la creación de una fábrica azúcarera e la magnitud y crédito de "Manatí" y de los extensos sembrados de caña que la circundan y proveen de materia prima, el señor Marqués de San Miguel de Aguayo, decidido a retirarse de la Administración de este ingenio para gozar de bien merecido descanso, ha logrado que los Directores de la Compañía propietaria aceptaran su renuncia y confirmaran la designación por él hecha del señor don Salvador Rionda, sobrino suyo, para sustituirlo.

Continuará ostentando los cargos de Vicepresidente y Director de la "Manatí Sugar Company", que desde la constitución de la Compañía viene honrando.

Los Excmos. señores Marqueses partirán de esta en los últimos días del mes corriente y fijarán su residencia en la Capital.

TRUFFIN

La sentida muerte del señor Regino Truffin, Presidente de la Compañía Manatí, y prominente figura de la alta sociedad habanera, ocurrida recientemente en la Capital, causó honda pena en este poblado.

Se suspendieron un encuentro de foot ball y otros actos públicos que se iban a celebrar el domingo siguiente al día de su fallecimiento en señal de duelo.

VIAJERAS

Mrs. Tannock.

Esta distinguida dama que aquí goza de general aprecio, inició viaje días pasados con rumbo a la populosa New York.

Pasará el verano en los Estados Unidos.

También ha regresado a Gibara, lugar de su residencia, la interesante señorita Carmencita Pí, después de breve temporada que pasó en esta.

TEMPORADISTAS

Dos damitas a cual más estimadas en esta sociedad.

Emma Herrero.

En Sagua la Grande, la hermosa ciudad norteña, pasará una temporada.

Y, Pastorita Velasco, que ha salido para Ranchuelo, donde tiene familiares muy queridos.

Estará allí varios días.

Que le deseo muy felices.

VELADA

Regia velada.

Superior a toda ponderación.

Será la que se celebrará el día 26 en el teatro "Marques de San Miguel".

No se puede esperar otra cosa del inusitado entusiasmo con que se vienen haciendo los ensayos.

Directora artística es la culta señora Medina de Sánchez Cantero, que asume su función con toda clase de esmero.

Colaboran en esta fiesta cultural las señoritas Josefina Sánchez, María Casallas, Veneranda Aquino y Esperanza y Emma Aquino y los jóvenes señores Mario Fanjul, Manuel de Jesús Sánchez, Manuel Rilo, Sergio Yeste, y Panchito Machado, de sin igual animación para todo cuanto signifique arte y progreso.

Los productos de la velada se destinan a una obra tan elevada y plausible como engrosar la recolecta para la construcción de un nuevo y digno santuario a la Virgen de la Caridad del Cobre, Patrona de Cuba, que con gran éxito realizan el ilustrísimo señor Arzobispo de Santiago de Cuba, secundado por el venerable Cabildo de la Santa Basílica Metropolitana y los Caballeros de Colón.

Alta en extremo la finalidad. La sagrada imagen de la Virgen dueña de la devoción de todo Cuba permanece desde incontables años en un ruinoso templo.

Serán representadas tres obras escogidas de los famosos autores Alvarez Quintero: **Ojos de luto, El Flechazo y Amor inocente.**

Selectos números de concierto se ejecutarán por la concertista y directora musical señorita Josefina Sánchez y también duos de piano y mandolina.

Completan los grandes atractivos del programa, monólogos jocosos llenos de hilaridad que se pondrán en escena y sentimentales composiciones poeticas de inspirados trovadores de la época que se recitarán.

La señorita Sánchez tendrá una distinción para los Excmos. Sres. Marqueses de San Miguel de Aguayo, bajo cuyos auspicios se dará esta fiesta al dedicarles la obra maestra del inmortal compositor español Larregla, titulada ¡Viva Navarra! haciendo filigranas en su interpretación.

Una función muy sugestiva.

Digna de verse.

El Corresponsal.

DE GUANAJAY

Julio 14.

PRO "LA MILAGROSA"

A cien pesos y treinta centavos alcanzó el resultado del beneficio celebrado en el teatro "Cinta" por el Comité de Damas que en anterior correspondencia hemos tenido el honor de citar, en pro del Sanatorio La Milagrosa de las Damas Católicas Cubanas.

A este éxito monetario contribuyeron, en primer término las gestiones entusiastas del referido Comité presidido por las señoras Cristina Alfonso de Fernández y Julia López de Donazar, el excelente pianista señor Enrique Fernández Jofre que dirigió la orquesta amenizadora del acto y, como siempre que se trate de obras de índole benéfica, nada cobró por su magistral labor y, asimismo, el público que concurrió, en gran número, a la función, a prestar de tal forma, a la vez que el concurso de su dinero, el de su presencia.

El resultado, sin embargo, habría sido mayor, si los gastos; especialmente, los de alquileres del local y de la película, no hubieran sido, como fueron, algo excesivos.

Reciba la Comisión nuestros plácemes.

EN PRO DE LA IGLESIA

Por iniciativa y gestión de la señorita María Cristina Aguilar, Inspectora del Distrito Escolar y de las señoritas Suárez y Navarro, celebróse en el local denominado "Habana Park", y que ya hemos descripto, un beneficio, la noche del martes 6 del actual, con objeto de recaudar fondos para las reformas que se vienen haciendo en nuestra Iglesia Parroquial.

El producto líquido del espectáculo o sea, el 50 por ciento del mismo, que quedó a favor de la Iglesia, fué de unos noventa y cinco pesos.

Bien merecen, quienes así recaban fondos para el embellecimiento de nuestro templo católico, las más calurosas felicitaciones.

EXPOSICION DE LABORES

Los días 10, 11, 12 y 13 del actual ha tenido efecto en el magnífico plantel de las M. M. Escolapias de esta Villa, la tradicional Exposición de Labores que tanta ardiente admiración despierta y tantas celebraciones recibe.

La de este año, como las anteriores, ha sido un nuevo exponente de la fecunda, de la utilísima labor que rinde ese magno plantel cristiano en provecho, no tan solo de nuestra educación, si que también de la instrucción pública.

Es bueno hacerlo constar, ya que no faltan quienes afirmen que en ese plantel solo se enseña religión católica; sin comprender, quizá, que esta es la base de la moral y la mejor luz que para la instrucción emplean las doctos profesoras que lo dirigen.

DE TEMPORADA

El éxodo de muchas de nuestras familias en busca de más fresca temperatura que la rigurosa que nos rodea, comenzó desde fines del pasado mes.

Y ya se encuentran en la playa de Baracoa, las de Ramón y Angel Alvarez, de Eugenio López, de Urbano Donazar, de la señora Amalia Martínez Viuda de López, de Zacarías Urra, de Justo del Pozo.

Y en el Mariel, entre otras, las de la señora María Josefa Fernández Viuda de Astiazarain, y del que escribe; esperándose algunas más, entre ella, la del doctor Gaulo Tomás.

NOEP.

VAPORES DE TRAVESIA

A INGLATERRA DIRECTO EN 14 DIAS

"OZEAN LINE"

M|S RIO BRAVO

Saldrá de la Habana para Plymouth a Hamburgo el día 22 de Julio.

M|S RIO PANUCO

Saldrá de la Habana para Veracruz, Tampico y Galveston el día 27 de Julio.

LYKES BROTHERS, S. S. Agency, S. A.
Agentes Generales en Cuba
Lonja 404-408. Tel. M-6955
Habana

2521 Alt.

"COMPAÑIA DEL PACIFICO"

"MALA REAL INGLESA"

El lujoso trasatlántico

"ORCOMA"

de 23.800 toneladas de desplazamiento.
En este buque tenemos espléndidos camarotes vacantes para primera y segunda clase. Saldrá fijamente el día 20 de Julio, al medio día para

VIGO, LA CORUÑA, SANTANDER, LA PALLICE, ROCHELLE y LIVERPOOL

COMODIDAD, CONFORT, RAPIDEZ Y SEGURIDAD

PROXIMAS SALIDAS

Para ESPAÑA, FRANCIA e INGLATERRA

Vapor ORCOMA, el 18 de Julio.
Vapor ORTEGA, el 4 de Agosto.
Vapor ORITA, el 18 de Agosto.
Vapor OROPESA, 8 de Septiembre.
Vapor OROYA, 22 de Septiembre.
Vapor ORIANA, 6 de Octubre.

Para COLON, puertos de PERU y de CHILE y por el ferrocarril Trasandino a Buenos Aires.

Vapor ESSEQUIBO, el 19 de Julio.
Vapor OROPESA, el 2 de Julio.
Vapor OROYA, el 8 de Agosto.
Vapor EBRO, el 16 de Agosto.
Vapor ORIANA el 22 de Agosto.

Para NUEVA YORK.

Salidas mensuales por los lujosos trasatlánticos EBRO y ESSEQUIBO. Servicio regular para carga y pasaje, con trasbordo en Colón, a puertos de Colombia, Ecuador, Costa Rica y Nicaragua, Honduras, Salvador y Guatemala.

DUSSAQ Co., Ltf.

Oficios 30. Teléfono A-6540

A-7218

4396 ind. mv.

Viajes sin Mareo

DE NEW YORK A EUROPA

Por los famosos y modernos buques de gran tonelaje que se distinguen por su gran confort y comodidad de construcción especial que

EVITA EL MAREO

"ALBERT BALLIN", "CLEVELAND", "DEUTSCHLAND", "HAMBURG", "RELIANCE" y "RESOLUTE"

Tres salidas semanales.
Precio mínimum en Primera Clase: $200.

"UNITED AMERICAN LINES INC."

Servicio combinado con la HAMBURG AMERICAN LINE

Para Folletos, precios y planos, dirigirse a
LUIS CLASING
(Sucesor de Heilbut & Clasing).
San Ignacio 54.
Teléfono: A-4078.
Apartado No. 729.

ANUNCIESE EN EL "DIARIO DE LA MARINA"

"Empresa Naviera de Cuba," S. A.

San Pedro 6.—Dirección telegráfica: Emprenave, Apartado 1641.

TELEFONOS:
A-5315.—Información General.
A-4730.—Depto. de Tráfico y Fletes.
A-6236.—Contaduría y Pasajes.
A-3966.—Depto. Compras y Almacén.
M-5293.—Primer Espigón de Paula.
A-5634.—Segundo Espigón de Paula.

Y

COMPAÑIA NAVIERA DE CUBA, S. A.

OFICIOS, 88

ITINERARIOS COMBINADOS

ESTAN A LA CARGA EN ESTE PUERTO RELACION DE LOS VAPORES QUE

COSTA NORTE

Vapor JULIAN ALONSO

Saldrá de este puerto el sábado 10 del actual, directo para BARACOA, GUANTANAMO (Caimanera) y SANTIAGO DE CUBA.

Vapor CAYO MAMBI

Saldrá de este puerto el sábado 10 del actual, para NUEVITAS, MANATI (Victoria de las Tunas), PUERTO PADRE y CHAPARRA.

Vapor MANZANILLO

Saldrá de este puerto el sábado 10 del actual, para Puerto Tarafa (DESTINOS COMBINADOS), GIBARA (Holguín, Velasco, y Bocas), VITA BANES, NIPE, (Mayarí, Antilla, Preston), SAGUA DE TANAMO (Cayo Mambí), BARACOA, GUANTANAMO (Boquerón) y SANTIAGO DE CUBA.

Este buque recibirá carga a flete corrido en combinación con los F. C. de Norte de Cuba (vía Puerto Tarafa) para las estaciones siguientes: MORON, EDEN, DELIA, GEORGINA, VIOLETA, VELASCO, LAGUNA LARGA, IBARRA, CUNAGUA, CAONAO, WOODIN, DONATO, JIQUI, JARONU, RANCHUELO, LAURITA, LOMBILLO, SOLA, SENADO, NUÑEZ, LUGAREÑO, CIEGO DE AVILA, SANTO TOMAS, SAN MIGUEL, LA REDONDA, CEBALLOS, PINA, CAROLINA, SILVERA, JUCARO, FLORIDA, LAS ALEGRIAS, CESPEDES, LA QUINTA, PATRIA, FALLA, JAGUEYAL, CHAMBAS, SAN RAFAEL, TABOR, NUMERO UNO y AGRAMONTE.

COSTA SUR

Salidas de este puerto, todos los viernes, para los de CIENFUEGOS, CASILDA, TUNAS DE ZAZA, SANTA CRUZ DEL SUR, MANOPLA, GUAYABAL, MANZANILLO, NIQUERO, CAMPECHUELA, MEDIA LUNA, ENSENADA DE MORA y SANTIAGO DE CUBA.

Vapor JOAQUIN GODOY

Saldrá de este puerto el viernes 9 del actual, para los puertos arriba mencionados.

LINEA DE VUELTA ABAJO

Vapor ANTOLIN DEL COLLADO

Saldrá de este puerto los días 5, 15 y 25 de cada mes a las ocho de la noche, para los de BAHIA HONDA, RIO BLANCO, BERRACOS, PUERTO ESPERANZA, MALAS AGUAS, SANTA LUCIA (minas de Matahambre), RIO DEL MEDIO, DIMAS, ARROYOS DE MANTUA y LA FE.

LINEA DE CAIBARIEN

Vapor CAYO CRISTO

Saldrá todos los sábados de este puerto, directo para CAIBARIEN, recibiendo carga a flete corrido para PUNTA ALEGRE y PUNTA SAN JUAN, desde el miércoles hasta las 9 a. m. del día de salida.

LINEA DE CUBA, SANTO DOMINGO Y PUERTO RICO

SERVICIO DE PASAJEROS Y CARGA
Provistos de telegrafía inalámbrica

Vapor HABANA

Saldrá de este puerto el sábado 3 de Julio a las 10 a. m. directo para: GUANTANAMO (Boquerón), SANTIAGO DE CUBA, PUERTO PLATA (R. D.), y SAN JUAN (P. R.); retornando por PONCE, MAYAGUEZ, AGUADILLA (P. R.) PUERTO PLATA (R. D.), KINGSTON (JA.), SANTIAGO DE CUBA y HABANA.

De Santiago de Cuba saldrá el sábado 24 a las 8 a. m.

Vapor HABANA

Saldrá de este puerto el sábado 31 del actual a las 10 a. m., directo para: GUANTANAMO (Boquerón), SANTIAGO DE CUBA, PUERTO PLATA (R. D.) y SAN JUAN (P. R.), retornando por PONCE, MAYAGUEZ, AGUADILLA (P. R.), PUERTO PLATA (R. D), KINGSTON (Ja.), SANTIAGO DE CUBA Y HABANA.

De Santiago de Cuba saldrá el sábado 7 de Agosto a las 8 a. m.

IMPORTANTE

Suplicamos a los embarcadores que efectúen embarque de drogas y materias inflamables, escriban claramente con tinta roja en el conocimiento de embarque y en los bultos la palabra PELIGRO. De no hacerlo así serán responsables de los daños y perjuicios que pudieran ocasionar a la demás carga y al buque.

AVISO

Los vapores que efectúan su salida los sábados, recibirán carga solamente hasta las 4 p. m. del anterior al de la salida y los que la hagan los viernes, la recibirán hasta las 11 a. m. del día de la salida.

E 1607 ind 1 Jl.

COMPAGNIE GENERALE TRANSATLANTIQUE

VAPORES CORREOS FRANCESES
BAJO CONTRATO POSTAL CON EL GOBIERNO FRANCES

TODOS LOS VAPORES DE ESTA COMPAÑIA ATRACAN A LOS MUELLES DE SAN FRANCISCO O MACHINA PARA EFECTUAR EL EMBARQUE Y DESEMBARQUE DE PASAJEROS, EQUIPAJES Y MERCANCIAS

PROXIMAS SALIDAS

PARA VERACRUZ

Vapor correo francés ESPAGNE, saldrá el 3 de Agosto.
" " " CUBA, saldrá el 3 de Septiembre.
" " " ESPAGNE saldrá el 3 de Octubre.
" " " LAFAYETTE saldrá el 18 de Octubre

PARA CORUÑA, GIJON SANTANDER Y SAINT NAZAIRE.

Vapor correo francés CUBA saldrá el 15 de Julio a las 12 del día.

NOTA: El equipaje de bodega y camarote se recibirá en el muelle de San Francisco o Machina (en donde estará atracado el vapor) solamente el día 14 de Julio de 8 a 10 de la mañana y de 1 a 4 p. m. de la tarde. El equipaje de mano y bultos pequeños los podrán llevar los señores pasajeros al momento del embarque el día 15 de Julio de 8 a 10 de la mañana.

PARA CORUÑA, SANTANDER Y SAINT NAZAIRE

Vapor correo francés ESPAGNE saldrá el 15 de Agosto.
" " " CUBA saldrá el 15 de Septiembre.
" " " ESPAGNE saldrá el 15 de Octubre
" " " LAFAYETTE saldrá el 30 de Octubre.

SESIONES DE CINEMATOGRAFO DIARIAS EN LOS VAPORES DE ESTA COMPAÑIA SEGUN CONTRATO CON LA CASA "PATHE"

IMPORRTANTE

Buena comida a la española. Camareros y cocineros españoles

LINEA DE NEW YORK AL HAVRE, PLYMOUTH Y BURDEOS.
En esta Agencia se expiden pasajes por esta línea, por los lujosos y rapidos trasatlánticos franceses PARIS, FRANCE, SUFFREN, DE GRASSE, etc. etc.

Para más informes, dirigirse a:
ERNEST GAYE.
O'Reilly No. 9 Apartado 1090 Teléfono A-1476.
HABANA.

E 1610 ind. 1 Jl.

Un Viaje Marítimo para sus VACACIONES

El Paseo Ideal Para El Verano. Una Travesía Agradable En Un Vapor Magnífico

Los hermosos y rápidos vapores "ORIZABA" y "SIBONEY" de doble hélice y combustión á petróleo han sido completamente reformados y están actuálmente dotados de todas las comodidades posibles para el confort de los pasajeros.

Estos vapores han sido construídos especialmente para el servicio en los trópicos, por lo que cuentan con amplias cubiertas, un suntuoso y bien ventilado comedor, circundado en su parte superior por un espacioso y bellamente decorado salón social y biblioteca, donde una afamada orquesta ameniza las comidas.

Cada vapor contiene un gran número de camarotes con baño y servicios privados, y si se decide Ud. á hacer su viaje en uno de ellos, podrá comprobar personalmente que los dormitorios están amueblados y equipados con todas las innovaciones y ventajas deseables, pudiendo competir con los de los mejores hoteles. Las hermosas salas de música, halls, salón de fumar, café-verandah etc. contribuyen a hacer aun mas agradable la travesía.

A las comodidades y grandes reformas de estos vapores hay que agregar tambien su excelente cocina y esmerado servicio. En cada vapor hay un cuerpo de expertos camareros de habla española, para la mejor atención de las familias cubanas que nos honren viajando por esta Linea.

Además de los muchos sitios de gran interés en Nueva York y los alrededores, hay un gran número de lugares de veraneo en las montañas y playas del este de los Estados Unidos y del Canadá; descripción de algunos de estos se encontrará en un folleto que se dará gustosamente al que lo solicite.

Precios especiales para boletos de ida y vuelta. Boletos limitados a 6 meses. **$130.00** Pasaje incluye camarote y comidas.

El precio de pasaje á Nueva York, incluyendo camarote y comida es de $85.00 para arriba, segun donde esté situado el camarote, etc.

DEPARTAMENTO DE PASAJES
Paseo de Marti 118-Telefono A-6154

OFICINAS GENERALES
COMPOSTELA Y DESAMPARADO
TELEFONO M-7916

WILLIAM HARRY SMITH, *Agente General*

LINEA DE WARD

VAPORES CORREOS DE LA COMPAÑIA TRASATLANTICA

LINEA RAPIDA PARA EL NORTE DE ESPAÑA Y MEJICO
SERVICIO CADA 22 DIAS

El vapor CRISTOBAL COLON, saldrá FIJAMENTE el 20 Julio 1926.
PARA CORUÑA, GIJON Y SANTANDER

PROXIMAS SALIDAS DE HABANA:

PARA CORUÑA, GIJON Y SANTANDER:	PARA VERACRUZ Y TAMPICO:
Vapor	Vapor
CRISTOBAL COLON, 20 Julio.	ALFONSO XIII, 31 Julio.
ALFONSO XIII, 11 Agosto.	CRISTOBAL COLON, 22 Agosto.
CRISTOBAL COLON, 2 Septbre.	ALFONSO XIII, 13 Septiembre.
ALFONSO XIII, 20 Septbre.	CRISTOBAL COLON, 5 Otbre.
CRISTOBAL COLON, 16 Otbre.	ALFONSO XIII, 27 Octubre.
ALFONSO XIII, 7 Noviembre.	CRISTOBAL COLON, 18 Nvbre.
CRISTOBAL COLON, 29 Nvbre.	ALFONSO XIII, 10 Diciembre.
ALFONSO XIII, 21 Diciembre.	CRISTOBAL COLON, 1 Enero.
CRISTOBAL COLON, 12 Enero.	

AVISO IMPORTANTE A LOS PASAJEROS

Para uso exclusivo de los que embarquen en estos buques y deseen continuar rápidamente viaje a Madrid o estaciones de ruta, esta Compañía ha establecido un servicio de tren especial provisto de coche-cama, que saldrá del Muelle de Santander inmediatamente después de la llegada del buque y de recibir a los pasajeros que hayan solicitado su boletín correspondiente en esta Agencia, o a bordo, por mediación del Sobrecargo del buque.

El precio del billete de ferrocarril incluída cama, hasta Madrid, es de pesetas 120.35 por persona.

LINEA PARA NEW YORK, CADIZ Y BARCELONA

El vapor REINA MARIA CRISTINA, saldrá fijamente el día 27 de Julio 1926.

Estos vapores atracan a los muelles de la Port of Havana Docks Co. donde embarcan los pasajeros y toman carga y correspondencia.

Para más informes, dirigirse a:

MANUEL OTADUY

San Ignacio, 72. Apartado 707. Teléfonos: A-6588 y A-7900
HABANA

E 1624 ind 1 Jl.

TELEFONOS DEL "DIARIO"

PARA QUEJAS Y SUBSCRIPCIONES LLAMESE A LOS NUMEROS

M-8404 y A-5334

M.E.C.D. 2016

MISCELANEA

SOLARES AL CONTADO Y PLAZOS COMODO.

BARANDILLA
CORONELA
ALTURAS DE LUYANO

Lotes de $3.500 en adelante
$4.50 vara en adelante

REPARTO TRUFFIN
MARINA Y SAN LAZARO

Al contado
A plazos
A censo.

DINERO EN HIPOTECA EN TODAS CANTIDADES

Agentes en toda la Repblica
CUERVO Y ROA
Manzana de Gómez 327-328. Teléfono M-6838.— Habana.
Representantes exclusivos de Suárez y Mendoza.

E 1575 30 d 1 Jl.

INGLES EN POCAS SEMANAS

NECESITA SOLAMENTE 15 MINUTOS DIARIOS. EXITO SEGURO
Pida información The Universal Institute, 128 E 86 (D 56)
New York N. Y.

Ext 718 ind. 15 my.

COLEGIO LA GRAN ANTILLA

DE 1a. Y 2a. ENSEÑANZA

Director: José Ma. Peiró

Se admiten Internos, Medios Internos y Externos de ambos sexos.

Calle 6 No. 9 VEDADO F-5069

E 1604 ind 1 Jl.

"Colegio Academia Pitman"

Cerro 599, esquina a Patria
Bachillerato, Comercio, Idiomas
Primera Enseñanza

CURSO DE VERANO: Garantizamos el éxito en el Instituto de la Habana.—Enseñanza basada en el Plan de los Tribunales Especiales.
CINCO SOBRESALIENTES y ONCE APROVECHADOS en los exámenes de Junio.

PUPILAJE $20.00 mensuales

Visítenos y le demostraremos por qué aseguramos el éxito a nuestros alumnos

"ACADEMIA PITMAN"
Manzana de Gómez 208-209
Teléfono: M-7035

Peritaje Mercantil, Taquigrafía, Mecanografía, Inglés, Contabilidad, Caligrafía y Aritmética.
UNICAS ACADEMIAS AUTORIZADAS POR LOS INVENTORES DEL SISTEMA PITMAN PARA EXPEDIR TITULOS OFICIALES DE COMPETENCIA
PIDAN PROSPECTO

E 1725 alt. 15d-9

SANATORIO "DR. PEREZ-VENTO"

Enfermedades nerviosas y mentales. Para Señoras, exclusivamente.
Calle Barreto, núme ro 62, Guanabacoa.

E 1684 ind 1 Jl.

BAHAMONDE Y CIA. JOYERIA PLATERIA

(Establecidos desde 1893)

Obrapía, 105, casi esquina a Plácido (Bernaza)

Valioso surtido en joyería fina, ofreciendo la oportunidad de selecciones a precios muy ventajosos.

Especialidad en artículos de plata fina, propios para regalos.

Nuestro BUREAU DE PIGNORACIONES facilita cualquier cantidad en dinero, sobre brillantes y joyería, con toda reserva e interés reducido.

E 1573 13 d alt. 2 Jl.

E 1634 ind 1 Jl.

¡¡NO SE ASUSTE, LA TISIS SE CURA!!

El Catarro y todas las enfermedades de los órganos respiratorios. Con el preparado Jorge, con raíces y plantas del país cubano. Pídalo en las Boticas Muestras gratis. Dr. Dauden. Farmacia Jesús del Monte 114. Precio $1.20 y 70 centavos pomo. 30521 3 ag.

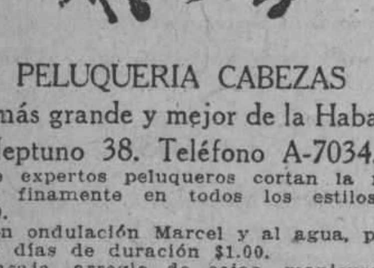

PELUQUERIA CABEZAS

La más grande y mejor de la Habana
Neptuno 38. Teléfono A-7034.

Doce expertos peluqueros cortan la melena finamente en todos los estilos a $0.50.
Con ondulación Marcel y al agua, para ocho días de duración $1.00.
Masaje, arreglo de cejas, manicure y Champoo, a $0.50.
Tinturas ENNE Vegetal, la mejor de todas, todos colores, $5.00.
Rizo Permanente Garantizado, para un año y hecho en una sola hora, $15.00 y $20.00.
Servicio a domicilio con puntualidad, por los más expertos operarios de la Peluquería

CABEZAS

E 1571 3 d 1 jl.

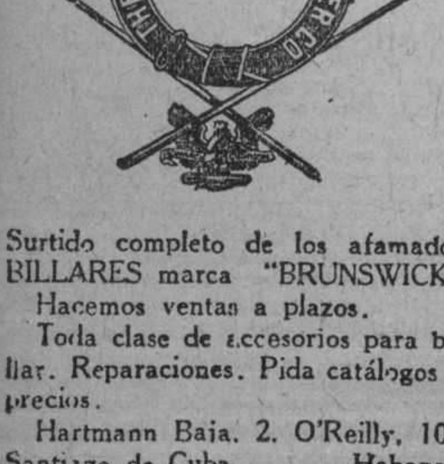

Surtido completo de los afamados BILLARES marca "BRUNSWICK"
Hacemos ventas a plazos.
Toda clase de accesorios para billar. Reparaciones. Pida catálogos y precios.
Hartmann Baja, 2. O'Reilly, 102
Santiago de Cuba Habana.

E 1633 ind 1 Jl.

MISCELANEA

EXCEMICIDA

DE MADAME M. SENTOURE

Pomada francesa maravillosa, infalible para curar radicalmente todas las enfermedades de la piel, tales como: herpes, eczemas, granos, manifestaciones del ácido úrico; úlceras por antiguas que sean; fístulas, etc.
Depósito general: Farmacia del doctor Morits, Máximo Gómez 413.
También se vende en casa de Sarrá, de Johnson, de Taquechel, y en la botica Americana.

E 1445 30 d 14 ln

GRAN PELUQUERIA MARTINEZ

Solamente para señoras y niños
NEPTUNO 81. TELEFONO A-5039.
(Un experto para cada servicio)

Los mejores y más elegantes cortes de melenas se hacen en esta casa Las Damas que deseen lucir sus manos bonitas, se las arreglan en la Peluquería MARTINEZ. No tenemos rival en nuestro giro para el masaje científico de la cara. Especialidad en la ondulación "Marcel" y "Permanente". Tenemos expertos para el shampoo.
La Peluquería MARTINEZ tiene la representación exclusiva para toda la isla de Cuba de los famosísimos e inigualables Productos de Belleza MISTERIO, que son algo así como el complemento de la mujer bonita.

PELUQUERIA "MARTINEZ"
DE
CIRIA E HIJOS

Neptuno, 81, (entre Manrique y San Nicolás). Habana. Teléfono A-5039
53382—31 Dic.

DEPARTAMENTO DE COLCONETAS, COLCHONES, COJINES, ETC.

De todos estos artículos presenta "El Encanto" la más extensa y flamante variedad.
A los precios más módicos.
Colchonetas, surtido completo de tamaños y calidades, desde $1.80.
Colchones, de varias clases, altos y bajos, desde $7.00.
Edredones ("confortables") de seda un gran surtido.
Cojines de Cretona, de otomano de seda, bordados, de terciopelo... Desde $1.50.
Cestos de mimbre para ropa usada, para viaje y otros usos, en todos los tamaños y formas, desde $1.75.
Mosquiteros de punto y de muselina, en todos los tamaños, desde $1.50.
Mosqueteros con aparato, en varias formas y tamaños, desde $5.00.
Mosquiteros sueltos, para aparatos, en todos los tamaños, de $2.50.

E 1600 ind 1 Jl.

"LA PERLA"

Animas, 84.—Tel. A-8222
Dinero sobre alhajas.
La que menos interés cobra.
Joyas y Muebles.
—A como quiera.—

E 1780 ind. 16 jul.

COLEGIOS EN EL NORTE

Y

campamentos de verano. Para niños y jóvenes de ambos sexos, desde $30 en adelante.
Venga a vernos y le suministraremos detalles.

BEERS & COMPANY
Pres. Zayas 9 1|2
Havana

1697 Ind 4 jl

MADAME GIL

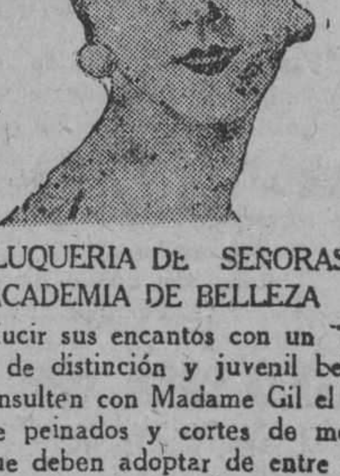

Obispo, 86. Teléfono A-6977

PELUQUERIA DE SEÑORAS ACADEMIA DE BELLEZA

Para lucir sus encantos con un "cachet" de distinción y juvenil belleza, consulten con Madame Gil el estilo de peinados y cortes de melenas que deben adoptar de entre sus modelos siempre de última creación.
La falta de armonía entre el rostro y el arreglo de la cabeza, es signo de fealdad y mal gusto.
Esta casa garantiza siempre la perfección refinada de todos sus trabajos y dispone de 24 empleados bien especializados en los cortes, ondulaciones "Marcel", permanentes al agua, masajes, limpieza del cutis, manicures, cejas, etc.

E. 1626.—30d-1 Jl.

SUSCRIBASE AL "DIARIO DE LA MARINA"

PROFESIONALES

DOCTORES EN MEDICINA Y CIRUGIA

DR. FELIX PAGES
CIRUJANO DE LA QUINTA DE DEPENDIENTES
Consultas, lunes, miércoles y viernes, de 2 a 4, en su domicilio D entre 21 y 23 Teléfono F-4483.
E 1674 ind 1 Jl.

Dr. Manuel González Alvarez
CIRUJANO DE LA ASOCIACION DE DEPENDIENTES
Durante la ausencia en Europa del doctor Manuel González Alvarez, se hace cargo de su consulta, el doctor Vicente Queralt. Consultas de 2 a 4, martes, jueves y sábados. Aplaca 3, altos, entre Cárdenas y Cienfuegos, teléfono A-9102.
E 1668 ind 1 Jl.

Dr. JULIO C. PINEDA
CIRUJANO DEL SANATORIO "LA PURISIMA CONCEPCION"
Cirujía en general y enfermedades de señoras. Diatermia. Consultas particulares: Virtudes 54, bajos, de 2 a 5 p. m. los lunes, miércoles y viernes. Teléfono M-5164.
E 1564—30 d 23 Jn.

DR. JOSE AGUSTIN SIMPSON
QUIMICO ANALISTA
Se hace cargo de toda clase de análisis químicos, informes técnicos y peritajes. Gabinete Calle 11 núm. 45, Vedado, teléfonos F-1128 y F-1610.
E 1782 Ind 18 jl.

DR. EUGENIO ACEVEDO
Ex-alumno del Hospital Municipal y de Emergencias. Médico del Hospital Mercedes. Medicina en general, especialmente partos. Enfermedades de señoras, de la piel y sífilis. Consultas, 10 de Octubre 597, letra C, por San Mariano, de 3 a 5. Visitas a domicilio. Teléfonos I-6635. M-3780. Domicilio: Finlay 55, Habana.
E 1783 30 d 18 jl

DR. IGNACIO CALVO
Gervasio, 125, de 4 a 6. Teléfono U-5924. Enfermedades del recto y del colon. Tratamiento médico de las hemorroides.
E 1779 Ind 19 jl

DR. ERNESTO DESPAIGNE
ORTOPEDIA
Cirujano del servicio de Fracturados del Hospital General Calixto García. Calor eléctrico, masaje. Diatermia. Industria 17, bajos. Consultas: 3 a 5 p. m. Teléfono M-1490.
E. 1773.—13 Ag.

DR. A. V. DAUSSA
Medicina en general. Especialmente vías respiratorias y digestivas. Consultas de 1 a 3 p m. Salud 59, M-7030. Pobres verdaderos 12 y media a 1, martes y sábados.
E 1730 ind. 8 jul.

Dres. Alfredo G. Domínguez Roldán y Manuel Viamonte Cuervo
Rayos X Radium, Radioterapia profunda, Electricidad médica. Horas: de 1 a 4 p. m. Teléfono A-5049. Paseo de Martí, número 33. Habana.
E 1481 ind. 15 Jn

DR. ADOLFO REYES
Estómago e Intestinos Consulta y tratamientos especiales de 8 a 10 y media a. m. en su gabinete. Lamparilla 74. Teléfono M-4252.
E 1733 30 d 8 Jl.

Dr. T. VALLEDOR
Especialista de la Escuela de París. Ayudante graduado de la Universidad. Enfermedades de niños. J. No. 195 entre 19 y 21. Teléfono F-2558. Consultas de 2 a 5.
E 1768 ind. 13 Jl

POLICLINICA ZEQUEIRA
Curación radical de la tuberculosis en todos los períodos con inyecciones especiales usadas solo en esta Policlínica Tratamiento moderno y eficaz para las enfermedades del estómago, piel, sangre anemia y desnutrición. Curación rápida de asma y reumatismo por la vía intravenosa. Consultas $5.00; de 8 a 11 a. m de 1 a 3 y de 3 a 5 p. m. todos los días Martes, jueves y sábados, gratis para los pobres. Policlínica Zequeira, Reina 73, teléfono A-1031.
E 1647 ind 1 Jl.

Dr. GUILLERMO LOPEZ ROVIROSA
Especialista: enfermedades mentales y nerviosas, incluyendo las de los órganos sexuales (pérdidas, debilidad, impotencia). Alteraciones del funcionamiento de las Glándulas internas, Estómago e Intestinos, Pulmones. Enfermedades de la piel, incluyendo las del cuero cabelludo y calvicie. San Lázaro 468, entre Infanta y N. De 5 a 7, (domingos de 4 a 6). Teléfono U-3221. A los enfermos del interior se envía a petición un cuestionario impreso.
E 1636 Ind 7 jl.

Dr. MANUEL LOPEZ PRADES
MEDICO CIRUJANO
De las Facultades de Madrid y la Habana. Con 35 años de práctica profesional. Enfermedades de la sangre, pecho, señoras y niños, partos. Tratamiento especial curativo de las afecciones genitales de la mujer. Consultas diarias de 1 a 3. Gratis los martes y viernes. Virtudes 115, bajos. Teléfono A-0226. Habana
E 1732 ind 8 jl.

DR J. B. RUIZ
De los hospitales de Filadelfia, New York y Calixto García. Especialidad vías urinarias, sífilis y enfermedades venéreas. Examen visual de la uretra, vejiga y cateterismo de los uréteres.
SAN LAZARO 221-C. De 1 a 3.
E 1695 30 d 1 Jl.

DR. A. G. CASARIEGO
Catedrático por oposición de la Facultad de Medicina, de los hospitales de París, New York, Calixto García y Clínica Covadonga. Especialista en enfermedades de las vías urinarias. Consultas, de 2 a 6 p. m. Zenea, (Neptuno) 125, bajos.
E 1729 3 d 3 Jl.

Dr. E. PERDOMO
Vías urinarias, estrechez de la orina venéreo hidrocele, sífilis, impotencia. Calle D y 11, Vedado, de 1 a 4. Teléfono F-4822.
E. 1643 Ind. 1 Jl.

DR. GUTIERREZ LEE
MEDICO CIRUJANO
Consultas de 3 a 5. Gervasio 168. Teléfonos A-3684 y F-1070.
E 1728 Ind 7 jl

CORPORACION CLINICA
Teniente Rey, 78
Teléfonos A-7913 y M-2364
Médicos especialistas para los tratamientos, diagnósticos y curaciones. Enfermedades de señoras y niños (DE LOS OJOS), garganta, nariz y oídos. Tuberculosis, asma, reumatismo, sangre y piel, etc. Blenorragia y sífilis. Corrientes y masajes eléctricos, Rayos X. Análisis en general (orina completo $2.00). Medicina y Cirugía.

LOS POBRES, CONSULTAS $1
Consultas de 1 a 5 p m. y de 7 a 9 (noche). Especiales $2.00. Empleo de aparatos $5.00. (Asistencias por semanas a plazos), anexo (dentistas). Extracciones y otros trabajos artificiales garantizados. Tratameinto de la piorrea, etc.
Neosalvarsán y para diabéticos, Ulceras, Eczemas y demás enfermedades. Tatuajes, manchas, arrugas, etc., son quitadas rápidamente y por nuevos procedimientos.
Servicios de Cirujanos parteros y comadronas. Reserva, garantía y seriedad profesional completa.
E 1649 ind 1 Jl.

DR. MANUEL GALIGARCIA
Médico Cirujano y Ayudante por oposición de la Facultad de Medicina. Cinco años de interno en el Hospital Calixto García. Tres años de Jefe Encargado de las Salas de Enfermedades Nerviosas y Presuntos Enajenados del mencionado Hospital. Medicina General. Especialmente enfermedades nerviosas y mentales. Estómago e intestinos. Consultas y reconocimientos $5; de 3 a 5, diarias, en la calle J, número 211, bajos, entre 21 y 23, en el Vedado. Teléfono F-2775.
E 1662 ind 1 Jl.

Dr. REGUEYRA
Medicina interna en general, especialmente en el artritismo, reumatismo, piel, (barros eczemas y úlceras), dispepsia, colitis, neurastenia, neuralgias, parálisis y demás enfermedades nerviosas. Consultas de 1 a 4. Escobar número 156, altos.
E 1690 ind 10 Jl.

DOCTOR STINCER
Catedrático de Aanatomía Topográfica de la Facultad de Medicina. Cirujano de la Quinta Covadonga. Cirugía general. Consultas, Lunes, Jueves y Sábados; los demás días previo aviso, de 2 a 4. Calle M, número 4, Vedado. Teléfono F-2213. A-1553.
E 1639 ind 1 Jl.

DIRECTORIO PROFESIONAL

ABOGADOS Y NOTARIOS

FELIPE RIVERO Y ALONSO
Abogado y Notario
Aguiar, 73
Dptos. 710-11-12. Tel. M-1472
E 1598 ind. 1 Jl.

Dr. Elio Roselló Montaño
ABOGADO Y NOTARIO
Herencias. Divorcios. Asuntos hipotecarios, rapidez en el despacho de las escrituras con su legalización. Oficina: Empedrado 33. Teléfono A-8502. Particular: Neptuno. 50, altos.
E 1659 ind 1 Jl.

Lcdo. Ramón Fernández Llano
ABOGADO Y NOTARIO
Habana, 57, teléfono A-9513
E 1641 ind 1 Jl.

Lcdo. MANUEL PRUNA LATTE
Y
Dr. MANUEL PRUNA BLANCO
Participan a sus clientes y amigos haberse asociado, estableciendo sus Estudios y Notarías en la casa. Habana 89. Teléfonos A-2850, A-2723.
1531.—30d 23 Jn.

Pelayo García y Santiago
NOTARIO PUBLICO
García, Ferrara y Diviñó
Abogados. Aguiar 71, 6o. piso. Teléfono A-2194. De 9 a 12 a. m. y de 2 a 5 p. m.
E 1678 ind 1 Jl.

DR. S. SANCHEZ GOVIN
ABOGADO
Asuntos Hipotecarios, administración de bienes y capitales; herencias, divorcios y juicios ejecutivos. Habana 73, altos Teléfono A-1351 y FO-1291. De 3 a 5 p. m.
93 3 ag.

MARCAS Y PATENTES
DR. CARLOS GARATE BRU
ABOGADO
Cuba 19. Teléfono A-2434
E 1597 ind 1 Jl.

Saúl Sáenz de Calahorra
Y
OSCAR QUINTANA
ABOGADOS
Se hacen cargo de toda clase de asuntos judiciales, tanto civiles como criminales y del cobro de cuentas atrasadas. Bufete. Edificio Larrea. Deptos. 302 y 304. Empedrado y Aguiar. Teléfonos A-5024. M 6247
E 1654 ind 1 Jl.

MANUEL JIMENEZ LANIER
FERNANDO ORTIZ
OSCAR BARCELO
ABOGADOS
JUAN RODRIGUEZ RAMIREZ
ABOGADO Y NOTARIO
San Ignacio. 40, altos, entre Obispo y Obrapía. Teléfono A-3761.
E 1676 ind 1 Jl.

PROFESIONALES

Dr. J. A. Hernández Ibáñez
ESPECIALISTA Y CIRUJANO DE VIAS URINARIAS DE LA ASOCIACION DE DEPENDIENTES Y GENITO-URINARIAS DE SEÑORAS, DEL DISPENSARIO TAMAYO
Enfermedades venéreas: Cistoscopia: Cateterismo de los Uréteres. Tratamiento y Cirugía de las Vías Urinarias. Domicilio Paseo, número 274, altos, entre 27 y 29, Vedado. Teléfono F-5716. Consultas: Neptuno 78, altos, esquina a Manrique. De 10 y media a. m. a 12 y media y de 4 a 6 p. m. Teléfono A-5469.
E 1640 ind 1 Jl.

DR. CANDIDO TOLEDO OSES
GARGANTA, NARIZ Y OIDOS
Especialidad de la Quinta de Dependientes. Consultas de 4 a 6 p. m., lunes, miércoles y viernes. Lealtad, 12, teléfonos F. O. 1944, M-4372.
E 1669 ind 1 Jl.

Dr. Enrique Fernández Soto
Y
Dr. CARLOS DE LEJARZA
AUXILIAR
Oídos, nariz y garganta. Consultas: lunes, martes y jueves de 2 a 4. Calle O, entre Infanta y 27. Teléfono U-2465. No visita. El Dr. Lejarza substituye al Dr. Fernández Soto en su ausencia. Teléfono F-4836.
E. 1389 30 d 1 Jn.

DR. GONZALO AROSTEGUI
Médico de la Casa de Beneficencia y Maternidad. Especialista en las enfermedades de los niños. Médicas y Quirúrgicas. Consultas de 12 a 2. G, número 116, entre Línea y 13, Vedado, teléfono F-4233.
E 1638 ind 1 Jl.

ENFERMEDADES SECRETAS
Antiguas, mal curadas y prostatitis, impotencia, esterilidad. Curaciones garantizadas en pocos días, sistema nuevo alemán. Dr. Jorge Winkelmann, especialista alemán, 25 años de experiencia. San Lázaro 105, a todas horas.
E 1660 ind 1 Jl.

DR. RICARDO ALBALADEJO
Especialidad en vías urinarias. Tratamiento especial para la blenorragia, impotencia y reumatismo. Electricidad Médica y Rayos X. Prado 62, esquina a Colón. Consultas de 1 a 5. Teléfono A-3244.
E 1665 ind 1 Jl.

ANALISIS DE ORINA
Completo dos pesos. Prado 62, esquina a Colón. Laboratorio Clínico Químico del doctor Ricardo Albaladejo. Teléfono A-3344.
E 1666 ind 1 Jl.

Dr. Alberto S. de Bustamante
Profesor de Obstetricia, por oposición. Especialidad partos y enfermedades de señoras. Consultas los lunes y viernes de 1 a 3, en la Clínica Bustamante-Núñez. Teléfono F-3057. Domicilio, 15, entre J y K, Vedado. Teléfono F-1862.
E. 1567.—25 Jl.

CLINICA BUSTAMANTE-NUÑEZ
J y 11, Vedado, Cirugía General y especial. Partos, Rayos X y Laboratorio. Teléfono F-1184.
E. 1566.—25 Jl.

Dr. C. E. FINLAY F. A. C. S.
PROFESOR DE OFTALMOLOGIA
Especialista en Enfermedades de los Ojos y de los Oídos
Calle 17 No. 42, altos, esquina a K, Vedado
Teléfono F-1178.
Consultas de 11 a 12 y de 2 a 4 y por convenio previo
E 1645 ind 1 Jl.

DR FRANCISCO SUAREZ
Especialista en afecciones de la NARIZ, GARGANTA, OIDOS
Consultas de 8 a 10 de la mañana $5, y de dos a cinco, previo aviso (10 pesos). Genios 13. Teléfono M-2783.
E 1717 ind 2 Jl.

Dr. VICENTE CRESPO MORENO
Medicina general y Cirugía.
M. Gomez 10. Martes y sábados, consultas a $5.00
E 1724 30 7 jl.

DR. B. VILA
Médico cirujano. Exclusivamente niños. Ayudante a la Cátedra de Patología y Clínica infantil. Consultas diarias de 2 a 4 p. m. Calle 17, 267, entre D y E, teléfono F-1511, Vedado.
E 1689 ind 1 Jl.

DR. JOSE ALFONSO
Especialista del Centro Asturiano
NARIZ GARGANTA, OIDOS Y OJOS
Calzada del Monte 386. Consultas de 2 a 4. Teléfono M-2330.
E 1658 ind 1 Jl.

Dr. Francisco Javier de Velasco
Afecciones del corazón, pulmones, estómago e intestinos. Consultas los días laborables, de 12 a 2. Horas especiales, previo aviso. Salud 34. Teléfono A-5418.
E 1673 ind 1 Jl.

DR. CELIO R. LENDIAN
Consultas todos los días hábiles de 2 a 4 p. m. Medicina interna especialmente del corazón y de los pulmones. Partos y enfermedades de niños. Consulado 20. Teléfono M-2671.
E 1655 ind 1 Jl.

HEMORROIDES
Curadah sin operación, radical procedimiento, pronto alivio y curación, pudiendo el enfermo seguir sus ocupaciones diarias y sin dolor. Consultas de 1 a 5 p. m. Suárez 32. Policlínica P.
E 1364 30 d 1 jn.

DR. ABRAHAM PEREZ MIRO
MEDICO CIRUJANO
Animas 113, entre Campanario y Perseverancia. Consultas de 3 a 5. Teléfono A-9203.
E 1679 ind 1 Jl.

DR. SALVADOR LAUDERMAN
Médico de la Asociación Canaria. Medicina en General, especialmente enfermedades del sistema nervioso, sífilis, venéreo y tuberculosis pulmonar. Consultas diarias de 1 a 2 p. m. en Santa Catalina 12, entre Delicias y Buenaventura, Víbora. Teléfono I-1040. También recibe avisos en Jesús del Monte 562, esquina a Vista Alegre. Teléfono I-1703.
E 1644 ind 1 Jl.

DR. GARCIA AMADOR
Especialista de París, Berlín y Londres
PIEL, SIFILIS, VENEREO
Tratamiento eficaz para la curación de barros de la cara, manchas, calvicie y herpes. Extirpación total de verrugas, lunares, quistes y vellos por la Nieve-Carbónica y Electrolisis. Curación rápida de las enfermedades secretas por la Diatermia, San Miguel número 21, (entre Industria y Amistad). Consultas de 10 a 12 y de 4 a 6. Teléfono A-4561. Se dan horas especiales.
E 1580 30 1 Jl.

DR. CABRERA
RADIOLOGIA EXCLUSIVAMENTE
Rayos X, Radium, Radioterapia profunda. Corrientes, Radiografías a domicilio Antiguo gabinete "Alamilla", San Miguel 116. De 2 a 6.
E 1715 ind 4 Jl.

DR. JOSE VARELA ZEQUEIRA
Catedrático de Anatomía de la Escuela de Medicina, Director y Cirujano de la Casa de Salud del Centro Gallego. Ha trasladado su gabinete a Gervasio, 126, altos, entre San Rafael y San José. Consultas de 2 a 4. Telf. U-5410.
E 1657 ind 1 Jl.

CORPORACION CLINICA
Teniente Rey, 78
Teléfonos A-7913 y M-2364
Procedimiento especial en la curación de las ALMORRANAS sin dolor ni OPERACION. Pudiendo el enfermo continuar sus trabajos diarios. Tratamiento de la DEBILIDAD SEXUAL e IMPOTENCIA. Nerviosismo, etc. Vías urinarias, corazón y mentales. Estómago, pulmones y del riñón (hígado). Afecciones generales. Médicos especiales para los tratamientos, diagnósticos y curaciones. Cirugía y Medicina en general (PARTOS) etc. Consultas de 1 a 5 p. m. y de 7 a 9 de la noche.

LOS POBRES, CONSULTAS $1
Neosalvarsán y para diabéticos, eczemas, úlceras y demás enfermedades Tatuajes, manchas, arrugas, verrugas, etc., son quitadas rápidamente. Reserva, garantía y seriedad profesional completos.
E 1362 30 d 1 jn.

EL DR. PEDRO MONTALVO
Ha trasladado su consulta y domicilio a la calle 4 número 28 entre 13 y 15, Vedado. Estómago, intestinos y pulmones. Consultas de 1 a 3 Telf. F-1772.
E 1492—22 jul.

PROFESIONALES

DR. JOSE LUIS FERRER
CIRUJANO DE LA ASOCIACION DE DEPENDIENTES
Afecciones venéreas, vías urinarias y enfermedades de señoras. Martes, jueves y sábados, de 3 a 5 p. m. Obrapía 43, altos, teléfono A-4364.
E. 1390.—30 d 1 Jn.

DR. RAMIRO CARBONELL
MEDICO DE VISITA DE LA QUINTA DE DEPENDIENTES
Especialista en enfermedades de niños. Medicina en general. Consultas de 3 a 4. Escobar 142, teléfono A-1336. Domicilio: Calzada de la Víbora 686. Teléfono I-2974.
E 1667 ind 1 Jl.

Dr. Abelardo Rodríguez Cuéllar
Especialista de enfermedades nerviosas y mentales del Dispensario Tamayo. Tratamientos especiales, eléctricos, naturistas y psíquicos para las enfermedades nerviosas y mentales. Enfermedades de señoras, del estómago, pulmones, venéreas y de la sangre. Consultas de 2 a 4 de la tarde. Campanario 197. Telf. A-7820.
E. 1694 30 d 2 jul.

DR. EMILIO B. MORAN
ELECTRICIDAD MEDICA
PIEL, VENEREO, SIFILIS
Curación de la uretritis por los rayos infra-rojos. Tratamiento nuevo y eficaz de la impotencia. Consultas de 1 a 4 1 a 4. Reina 129. No va a domicilio.
E 1663 ind 1 Jl.

DR. N. GOMEZ DE ROSAS
Cirugía general. Enfermedades de señoras y partos de intervención quirúrgica. Ha establecido su consulta particular en San Lázaro 174, de 3 a 5.
E. 1533.—30 d 14 Jn.

DR. J. M. VERDUGO
ESTOMAGO E INTESTINOS
Curación radical de la úlcera estomacal y duodenal y de la Colitis en cualquiera de sus períodos, por procedimientos especiales. Consultas de 2 a 4 de la tarde. Teléfono A-4425. Prado, 60, bajos
E 1664 ind 1 Jl.

DR. GONZALO PEDROSO
CIRUJANO DEL HOSPITAL MUNICIPAL DE EMERGENCIAS
Especialista en vías urinarias y enfermedades venéreas. Cistoscopia y Cateterismo de los uréteres. Cirugía de vías urinarias. Consultas de 10 a 12 y de 3 a 5 p. m. en la calle de Avenida de la República 254.
E 1578 30 1 Jl

POLICLINICA INTERNACIONAL
Lealtad 143, entre Salud y Dragones. Consultas y reconocimientos de 10 a. m. a 8 p. m., $1. Aplicación de una ámpula intravenosa o cualquier otra inyección: 50 centavos, a domicilio, $2.00. Inyección de un número Neosalvarsán, 50 cts. Análisis en general $2.00; Análisis para sífilis y venéreo, $4.00; Rayos X de hueso, $7.00; Rayos X de otros órganos, $10.00. Inyecciones intravenosas o venéreo, asma, reumatismo, anemia, tuberculosis, paludismo, fiebres en general, eczemas, enfermedades de señoras, etc. Se regala sus medicinas, patentes o una caja de inyecciones al cliente que lo pida. Cirugía en general. Reserve su hora por el teléfono A-0344. Análisis de orina completo, $3.00. Extracción dental $1.00.
E 1650 ind 1 Jl.

DR. F. R. TIANT
Enfermedades de la piel y secretas exclusivamente. Ayudante de la Cátedra de enfermedades de la piel y secretas. Especialista de la Quinta La Covadonga. Consultas, lunes, miércoles y viernes de 3 a 5. Horas especiales previo aviso. Consulado 90, altos. Teléfono M-3657.
E 1731 ind 9 Jl.

"POLICLINICA HABANA"
Suárez, 32. Teléfono M-6233
DIRECTOR FACULTATIVO
DR. FORTUNATO C. OSSORIO
De Medicina y Cirugía en general. Especialista para cada enfermedad. Consultas de 1 a 5 de la tarde y de 7 a 9 de la noche. Consultas especiales, dos pesos. Reconocimientos $3.00. Enfermedades de señoras y niños. Garganta, nariz y oídos. (OJOS). Enfermedades nerviosas, estómago, corazón y pulmones, vías urinarias, enfermedades de la piel, blenorragia y sífilis, inyecciones intravenosas para el asma, reumatismo, y tuberculosis, obesidad, partos, hemorroides, diabetes y enfermedades mentales, etc. Análisis en general. Rayos X, masajes y corrientes eléctricas. Los tratamientos y sus pagos a plazos. Teléfono I-6233.
E 1651 ind 1 Jl

DR. PEDRO A. BOSCH
Medicina y Cirugía. Con preferencia, partos, enfermedades de niños, del pecho y sangre. Consultas de 2 a 4. Aguiar, 11, teléfono A-6488.
E 1366 30 d 1 jn p. m.
E 1653 ind 1 Jl.

Dr. Francisco Fernández Travieso
Cirujano Especialista en enfermedades de señoras. Operaciones bajo anestesia local y regional. Consultas de 1 a 3 en su domicilio. Vedado. Calle 17, número 421. Teléfono F-2869.
E. 1668.—30d-3 Jl.

DR. J. LYON
De la Facultad de París. Especialidad en la curación radical de las hemorroides, sin operación. Consultas de 1 a 3 p. m. diarias. Correa esquina a San Indalecio, Jesús del Monte.
E 1675 ind 1 Jl.

Dra. MARIA GOVIN DE PEREZ
Dra. MARIA PEREZ GOVIN
MEDICAS CIRUJANAS
De la Facultad de la Habana, Escuela Práctica y Hospital Broca de París. Señoras, niños, partos, cirugía, electroterapia, diatermia, masaje y gimnasia. Gervasio 60. Telf. A-6561.
E 1670 ind 1 Jl.

DR. LAGE
Estómago. Debilidad sexual. Diabetes Afecciones de señoras, sifilíticas y venéreas. De 1 a 4 y a horas convencionales. Patria, 6, altos, Cerro. Teléfono A-2751.
E 1677 ind 1 Jl.

INSTITUTO CLINICO
MERCED 48. TELEFONO A-9861
Curación radical de las almorranas sin operación ni dolor. Eczemas. Inyecciones intravenosas para tuberculosis, impotencia, neurastenia, etc., 606 y secretas. Análisis orina $2 y $3. Reconocimientos

DR. JOSE G. RIVERO
Especialista en enfermedades de los pulmones, corazón y estómago. Tratamiento especial de la tuberculosis por inyecciones especiales. Enfermedades de la sangre. Reconocimiento $5. Para pobres: martes, jueves y sábados, gratis. Consultas de 3 a 5 todos los días en Reina 78, esquina a Lealtad. Teléfono A-1081.
E 1648 ind 1 Jl.

Dr. ABELARDO LABRADOR
Monte 74, entre Indio y San Nicolás. Consultas gratis de 8 a 12 a. m. Pagas de 3 a 5. Especialidad enfermedades de señoras, partos, venéreos y sífilis, pulmones, corazón y riñones, en todos sus períodos. Inyecciones intravenosas. Neosalvarsán, etc. Avisos, teléfonos A-0801. U-2256.
E 1646 ind 1 Jl.

CIRUJANOS DENTISTAS

DR. VALDES MOLINA
CIRUJANO DENTISTA
Avenida de Italia número 24, entre Virtudes y Animas. Teléfono A-8583. Dentaduras de 15 a 20 pesos. Trabajos se garantizan. Consultas de 8 a 11 y de 1 a 9 p. m. Los domingos, hasta las dos de la tarde.
E.1772.—Ind. 5 Ag.

DR. PEDRO R. GARRIDO
CIRUJANO DENTISTA
Por las Universidades de Madrid y Habana. Especialidad en enfermedades de la boca que tengan por causa afecciones de las encías y dientes. Dentista de Centro de Dependientes. Consultas de a 11 y de 12 a 3 p. m. Muralla 82, altos. Teléfono A-5260.
E. 1568.—24 Jl.

DR. GUERRERO DELANGEL
DENTISTA MEJICANO
Técnico especial para extracciones. Facilidades en el pago. Horas de consultas de 8 a. m. a 8 p. m. A los empleados del comercio, horas especiales por la noche. Trocadero 68-B, frente al café El Día. Teléfono M-6395.
E 1652 ind 1 Jl.

DR. H. PARRILLI
CIRUJANO DENTISTA
De las Facultades de Filadelfia y Habana. De 8 a 11 a. m. Extracciones exclusivamente. De 1 a 5 p. m. Cirugía Dental en general. San Lázaro 313 y 320. Teléfono M-6024.
E 1642 ind 1 Jl.

PROFESIONALES

Dr. ARTURO ALBERNI
Neptuno 177 y medio (bajos) encontrará usted garantía, economía y rapidez; cualidades que le enaltecen como dentista graduado en Baltimore y Habana. Consultas de 8 a. m. a 3 p. m.
E 1661 ind 1 Jl.

Dr. ALBERTO COLON
CIRUJANO DENTISTA
Especialidad: carie dental, rápida curación en dos o tres sesiones por dañado que esté el diente. Tratamiento de la PIORREA por la Fisioterapia bucal. Hora fija a cada cliente Consultas de 9 a 5 p. m. Compostela 129, altos, esquina a Luz.
E 1449—30 d 3 jn.

OCULISTAS

Dr. JOSE HERNANDEZ
OCULISTA
Garganta, nariz, oído. Consulta reconocimiento 5 pesos de doce a tres gratis pobres, martes, jueves, sábado. Reina 78. Teléfonos A-1081, U-5919.
E. 1738.—9 Ag.

DR. HORACIO FERRER
ESPECIALISTA EN ENFERMEDADES DE LOS OJOS
Consultas a horas previamente concedidas, $10.00. Consultas de 2 a 5 de la tarde, 5 pesos. Avenida de Wilson y I. Vedado. Teléfono F-4831.
E 1672 ind 1 Jl.

DR. A. C. PORTOCARRERO OCULISTA
Garganta, nariz y oídos. Consultas de a 4; para pobres, de 1 a 2, $2.00 al mes. San Nicolás 52. Teléfono A-8627.
E 1656 ind 1 Jl.

QUIROPEDISTAS

QUIROPEDISTA ESPAÑOL
Operaciones hechas, con extraordinaria habilidad, sin cuchilla, sin peligro, sin dolor, **bien profundas**, que duran mucho tiempo, $2, para pobres precios convencionales. Así como toda operación mayor. Especialidad en diabéticos. Villegas 44, Dr. Alfaro.
E 1453—30 d 7 jn.

Quiropedista TELLEZ
Especialista en el tratamiento de uñas encarnadas. Juanetes y callos supurados. Consultas de 8 a. m. a 6 p. m. Animas 15, bajos, entre Industria y Consulado.
E 1635 ind 1 Jl.

COMADRONAS FACULTATIVAS

MARIA NUÑEZ
Facultativa en partos. Comadrona del Centro Balear. Consultas para las asociadas y particulares, de 2 a 3 p. m., exclusivamente. San José número 124, letra A.
E 1489 30d 17 jn

ANA MARIA V. VALDES.
COMADRONA
Muchos años de práctica. Los últimos procedimientos científicos. Consultas de 1 a 4. Precios convencionales: 21 esquina a B, número 317. Vedado. Teléfono F-1252.
E 1482—30 d 13 Jn.

PROFESORES

DR. E. DE TORRES HECHAVARRIA
Graduado de las Universidades de París y La Habana. Residencia de ocho años en Inglaterra. Profesor de idiomas. Belascoain 98. Teléfono M-6468.
E 1563 30 d 27 jn.

GIROS DE LETRAS

N. GELATS Y COMPAÑIA
103 Aguiar 103, esquina a Amargura. Hacen pagos por el cable, facilita cartas de crédito y giran pagos por cable; giran letras a corta y larga vista sobre todas las capitales y ciudades imprtantes de los Estados Unidos, Méjico y Europa, así como sobre todos los pueblos de España. Dan cartas de crédito sobre New York, Londres, París, Hamburgo, Madrid y Barcelona.
E 1620 ind 1 Jl.

CAJAS RESERVADAS
Las tenemos en nuestra bóveda, construida con todos los adelantos modernos y las alquilamos para guardar valores de todas clases, bajo la propia custodia de los interesados. En esta oficina daremos todos los detalles que se deseen.

N. GELATS Y COMPAÑIA
BANQUEROS
E 1621 ind 1 Jl.

J. BALCELLS Y CO.
S. en C.
San Ignacio. Núm. 33
Hacen pagos por el cable y giran letras a corta y larga vista sobre New York, Londres, París y sobre todas las capitales y pueblos de España e Islas Baleares y Canarias. Agentes de la Compañía de Seguros contra incendios.
E 1625 ind 1 Jl.

ZALDO Y COMPAÑIA
Cuba números 76 y 78
Hacen giros de todas clases sobre todas las ciudades de España y sus pertenencias. Se reciben depósitos en cuenta corriente. Hacen pagos por cable, giran letras a corta y larga vista y dan cartas de crédito sobre Londres, París, Madrid, Barcelona y New York, New Orleans, Filadelfia y demás capitales y ciudades de los Estados Unidos, Méjico y Europa, así como todos los pueblos.
E 1623 ind. 1 Jl.

INDICE POR SECCIONES DE ANUNCIOS CLASIFICADOS

	Sección
ALQUILERES DE CASAS	1
ALQUILERES DEPTS.	2
ALQUILERES HABITS.	3
ANIMALES.	4
AUTOMOVILES	5
BONOS Y CREDITOS.	6
COMPRA-VENTA DE OBJETOS.	7
DINERO E HIPOTECAS.	8
ENSEÑANZAS.	9
EMPLEOS-Demandas.	10
EMPLEOS-Ofertas.	11
ESTABLECIMIENTOS.	12
FINCAS RUSTICAS.	13
FINCAS URBANAS.	14
HOSPEDAJES.	15
INSTRUMENTOS DE MUSICA.	16
MAQUINARIA.	17
MUEBLES Y PRENDAS.	18
PARA EL HOGAR.	19
PARA LAS DAMAS.	20
PERDIDAS.	21
SIRVIENTES-Demandas	22
SIRVIENTES-Ofertas.	23
SOLARES YERMOS.	24
SOLICITUDES. Varias.	25
VARIOS. Agencias de colocaciones, etc.	26

AVISOS RELIGIOSOS

IGLESIA DE LA MERCED
GRAN FIESTA A SAN VICENTE DE PAUL
A las 7 y media Comunión general y a las 9 la misa solemne a toda orquesta, con asistencia del Excmo. e Iltmo. Sr. Arzobispo Diocesano. La misa la cantará el Dr. Alberto Méndez, Secretario de Cámara y Gobierno y Arcediano de la Catedral y el sermón estará a cargo de monseñor Santiago Amigo.
Invita a estos cultos a las Hijas de la Caridad, Asociaciones de San Vicente de Paul, Congregaciones de la Iglesia de la Merced y demás devotos del Santo.
El Superior.
32408.—19 Jl.

AVISOS RELIGIOSOS

PARROQUIA DE NUESTRA SEÑORA DE LA CARIDAD
NOVENA Y FIESTA A LA SANTISIMA VIRGEN DEL CARMEN
El día 16 después de una misa cantada a las 9 a. m. dará principio la novena. El domingo 25 del corriente la gran fiesta a las 9 y media. El sermón está a cargo del Rvdo. Padre Fray Carmelo del Niño Jesús C. D.
La parte musical será dirigida por el maestro Rafael Pastor.
Durante la fiesta y en el altar de la Virgen se dirá una misa, como recuerdo imborrable del que fué su verdadero devoto. Sr. Alfredo Pérez Carrillo. Invitan a estos cultos El Párroco, La Camarera.
32284 23 jul.

PARROQUIA DE MONSERRATE
El domingo 18 a las 9 a. m. solemne fiesta a San Antonio.
El Sermón a cargo de un Padre Carmelita.
El Párroco suplica la asistencia.
32209 18 jl.

1. ALQUILERES CASAS

Habana

BELASCOAIN, 105-1|2
Se admiten proposiciones para la planta baja, preparada para comercio; da a tres calles y un alto, Chávez 18, con sala, comedor, tres cuartos, baño intercalado, cocina de gas y carbón, servicio de criados, en la azotea, dos cuartos, lavadero y servicios. Se pueden ver a todas horas.

SAN LAZARO, 271-A
Altos, sala, comedor, cinco habitaciones, baño completo, cocina de gas y carbón. La llave en el café.

VIRTUDES, 144-A
Altos, sala, recibidor, comedor, seis habitaciones, dos baños intercalados, pantry, cocina de gas y carbón, cuarto y servicio de criados. Se puede ver de 7 a 11 y de 1 a 5.

OQUENDO, 5-D
Altos, sala, comedor, cuatro cuartos, lavabos, baño completo, cocina, servicio de criados. La llave en el bajo.

SOLEDAD, 50, ALTOS
Se alquila, sala, comedor, tres cuartos, baño intercalado, cocina de gas y acabada de reformar.

CARLOS III, 16-B
Bajos: sala, comedor, tres cuartos, baño intercalado, cocina de gas, servicio de criados, moderna. La llave al lado.
32465.—19 Jl.

CIENFUEGOS 33, se alquila en 55 pesos el segundo piso, compuesto de sala, comedor, tres cuartos y demás servicios, agua abundante. Informes: Obispo 104, camisería. 32461.—20 Jl.

EMPEDRADO y Aguiar, esquina puramente comercial, se alquila, espacioso local con 800 metros de superficie, excelente para oficina o almacén. Informen: Matadero número 8, de 8 a 11 y media a. m. y de 1 a 6 p. m.
32467.—26 Jl.

PROPIA PARA ALMACEN
Se alquila en 150 pesos una casa compuesta de un salón de más de 300 metros con columnas de hierro y habitaciones altas con sus servicios. San Isidro 24, entre Cuba y Damas, cerca de los muelles, almacenes, ferrocarril, etc. Para informes: M-9743. 32431.—21 Jl.

SE alquila el piso alto primero, nueva casa, Villegas 41, sala, saleta, comedor, 3 cuartos, doble servicio, de 8 a 11 y de 2 a 4. 32410.—20 jl.

SE alquila bajos nueva casa Villegas 17, sala, saleta, comedor, 3 cuartos, baño intercalado y servicio de criados, de 8 a 11 y de 2 a 4. 32409.—20 jl.

NEPTUNO 162-A, primer piso, se alquila compuesto de tres grandes habitaciones, una chica, comedor amplio, sala y saleta, servicios sanitarios completos, cocina de gas. Informan Le París, Manzana de Gómez, teléfono A-4583.
32507.—19 jl.

SE alquila el espléndido local donde estaba el almacén de paños El Dandy, Aguacate 47, a precio de actualidad. Informan en los altos. M-5290.
32512.—31 jl.

CASTILLO 32, ALTOS
acabada de fabricar a todo lujo, con sala, saleta con columnas, dos habitaciones, baño completo, comedor, cocina de gas, calentador y decorada en colores, todos los departamentos propio para personas de gusto. Llave en los bajos. Dueño Animas 100, altos, teléfono M-3391.
3251.—18 jl.

ZANJA 70
Pintada y lista para establecimiento o alguna industria; gran local y punto comercial; alquiler $140, pero se hará rebaja si conviene la clase de establecimiento. La llave al lado en el número 66 y medio. Informes teléfono I-4673.
32487 24 jl.

CARLOS III No. 12
A DOS CUADRAS DE BELASCOAIN
SE ALQUILAN PISOS ALTOS PARA FAMILIAS
Lugar fresco y saludable
Elevador "Otis"
Agua abundante
Precios de situación
INFORMAN:
O'Reilly 11. Depto. 507
Teléfono: A-4817
E 1781—15d 17 jul.

NEPTUNO 107, altos. Informan: teléfono U-2668, sala, comedor, cocina, 2 baños, 5 cuartos. 32463.—20 Jl.

PARQUE Maceo a 2 cuadras, lindo piso, $50, sala, comedor, cuarto, cocina, baño, acabado fabricar, Freire Andrade 19 (antigua Hospital), casi esquina a San Lázaro.
32541 19 jl.

SAN Rafael 43, se alquila segundo piso nuevo y lujoso, con todas las comodidades, propio para corta familia. En el mismo informan. 32522.—15 ag.

SE alquilan hermosos altos primer piso esquina con 5 balcones a la calle muy frescos, mucha agua, techos decorados, sala, recibidor, 3 habitaciones grandes, baño intercalado, cocina gas, a una cuadra de Reina, otra de Belascoain. Escobar 177, esquina a Víctor Muñoz.
32523.—19 jl.

SE alquila un piso en el gran edificio Cuba 22, frente al mar con 5 cuartos, dos salas, recibidor, comedor, cocina de gas, baño moderno, servicios de criados, agua caliente, elevador, precio situación.
32524.—20 jl.

PARA ALMACEN
Se alquila la casa de Empedrado número 8, 800 metros cuarto de fumigación para 2500 sacos, para tratar, Zanja 137. Agusto Serra. 32518.—31 jl.

A VIVIR BARATO
Altos de 60 pesos, 45 pesos. Una cuadra de esquina Tejas; sala, saleta y cuatro cuartos. Cruz del Padre y Velázquez. Informan, bodega.
32517.—19 jl.

PARA ESTABLECIMIENTO
45 pesos. Concordia 200, al lado del café, magnífico punto. Informes: Neptuno 172. Tel. M-6823. U H. 32527—19 jl.

SE ADMITEN PROPOSICIONES
Por el nuevo edificio situado en la calle Santa Clara 9 a media cuadra del muelle de Luz, construido para fonda, cantina y hospedaje, con diez y seis amplias habitaciones y demás comodidades. Informan en el mismo a todas horas.
32538.—20 jl.

M.E.C.D. 2016

ALQUILERES DE CASAS

CASAS DE GOMEZ MENA

LAS MAS MODERNAS LAS MAS BARATAS

PASAJE LLINAS Y BENJUMEDA: En la calle Llinás, antes Santo Tomás, entre Marqués González y Oquendo, departamentos bajos y altos independientes, compuestos de sala, cuarto, cocina, baño y patio. Precio: $26.00 a $32.00.

CALLE OQUENDO ENTRE SANTO TOMAS Y BENJUMEDA: Pisos bajos y altos, compuestos de sala, comedor, dos habitaciones, baño completo y cocina. Precio: $40.00 a $50.00.

PASAJE Y CALLE SANTO TOMAS ENTRE OQUENDO Y MARQUES GONZALEZ: Pisos bajos y altos, compuestos de sala, comedor, dos y tres habitaciones, baño completo, cocina y servicios de criados. Precio: $35 a $50.

CALLE OQUENDO ESQUINA A DESAGUE: Tanto por Oquendo como por Desagüe, departamentos y pisos bajos y altos, compuestos de sala, comedor, dos y tres habitaciones, baño completo, cocina y servicios de criados. Precio: $28.00 a $50.00. Las llaves en Llinás antes Santo Tomás, núm. 21-G.

CALLE MANGLAR, CALZADA DE MONTE Y CALLE LINDERO, frente al Mercado Unico, amplio local para establecimiento, mercantil, alquiler de situación. También plantas altas y bajas compuestas de sala, comedor, dos y tres habitaciones, cocina, baño completo, recibidor, terraza interior y servicio de criados. Precio de $35.00 a $70.00. La llave en poder del encargado.

MALECON NUM. 14, SEGUNDO PISO, compuesta de sala, tres cuartos, comedor al fondo, cocina, baño completo y espléndida terraza al frente, precio razonable.

MURALLA NUM. 59, PRIMER PISO, con diez espléndidas habitaciones, propia para numerosa familia o casa de huéspedes. Precio de situación.

CALZADA DE INFANTA: Manzana formada por las calles PLASENCIA, DESAGUE, PAJARITO y PEÑALVER, a tres cuadras de Carlos III, casas completamente nuevas, departamentos amplios en tres esquinas propias para establecimiento. Precio de situación. También pisos altos y bajos con dos cuartos, sala, cocina, baño completo y servicios sanitarios inmejorables. Precio: $35.00. Las llaves en poder del Encargado.

CALLE BENJUMEDA ESQUINA A SUBIRANA: A una cuadra de Llinás, antes Santo Tomás, cerca de Infanta y Belascoaín, amplio local en la esquina para establecimiento. Precio de situación. También pisos altos y bajos con dos o tres habitaciones, cocina, baño intercalado completo, dos patios. Asimismo departamentos altos y bajos, con una o dos habitaciones, cocina, servicio y patio. Todas estas viviendas tienen las mayores comodidades, modernas y sus servicios sanitarios son inmejorables. Precio desde $18. hasta $50.00. La llave en poder del Encargado.

Fiador o meses en fondo. Para informes preguntar por el Encargado del grupo correspondiente o GOMEZ MENA. Habana, 121, altos, teléfono M-7269.
E1688 ind 1 Jl.

ALQUILERES DE CASAS

JESUS DEL MONTE

En Marqués de la Torre, 36 entre Madrid y Princesa, a dos cuadras de la Calzada de Jesús del Monte, se alquila casa compuesta de sala, comedor, 3 cuartos amplios, cocina, baño, y patio. Precio $50.00. La llave al lado, en el número 38. Informa PEDRO GOMEZ MENA, Habana 121, bajos. Teléfono, M-7269.
E 1686 ind 1 Jl.

CARNICEROS, arriendo local reformado para carnicería, ya hubo carnicería tres años y por un caso especial, se tranc'ó, tiene gran barrio, en cuatro cuadras no hay otra. Informes: Infanta y Jesús Peregrino, bodega de Víctor García.
32415.—22 Jl.

SE alquilan los bajos de la casa calle Cristo número 21, con sala, recibidor, comedor, baño intercalado, tres cuartos y cocina. La llave e informes en el número 33, huevería.
32435.—19 Jl.

SE alquila la casa Marqués González, 14, bajos, entre Salud y Zanja. Es de moderna construcción, con sala, recibidor, dos amplias habitaciones, baño intercalado, comedor al fondo, cocina de gas y calentador. Informan en la ferretería de E. Fernández y Ca., Belascoaín, esquina a San Rafael. Teléfono U-5215.
32418.—22 Jl.

MODERNA Y FRESCA

Neptuno 101 1|2 esquina a Campanario, se alquila un segundo piso en 100 pesos. Tiene sala, recibidor, comedor, tres amplias habitaciones y una para criados, cocina de gas y baños completos. Informan el portero y en los bajos, peletería "Versailles".
32539.—18 Jl.

SE alquilan en 60 pesos con dos meses en fondo los ventilados altos de Carmen 4-A, entre Lealtad y Escobar, con tres cuartos, sala, saleta, cocina y servicio. Las llaves en los bajos.
32420.—20 Jl.

SE alquilan las casas siguientes Tenerife 12, Fernandina 38, Villanueva y Enna y Mango A, esquina a San José. Para más informes llame al teléfono I-7193.
32454.—21 Jl.

SE alquila la casa Lucena 21, segundo piso, entre San José y San Rafael. Es de moderna construcción, con sala, recibidor, cuatro amplias habitaciones, baño intercalado, comedor al fondo, cocina de gas y calentador, con cuarto y servicio de criados. Informan en la ferretería de E. Fernández y Ca., Belascoaín esquina a San Rafael. Teléfono U-5215.
32417.—22 Jl.

SE ALQUILA

Los altos de Obispo número 32 con sala, comedor, 4 habitaciones, baño y cocina de gas. Módico alquiler. F. Collia y Fuente. Teléfono A-2316.
32440.—26 Jl.

SE alquilan dos preciosos altos, modernos muy frescos, Bruzón, número 1 y Ayesterán 8, ambos de la misma manzana, con sala, saleta, tres cuartos, comedor al fondo, cocina de gas, baño intercalado. Llaves en la bodega. Precio 60 pesos. José Fernández. Teléfono A-5274.
32439.—24 Jl.

SE alquila en Compostela 179, un hermoso piso compuesto de tres habitaciones, sala y comedor, muy fresca agua por motor, entre Paula y Merced.
31577 18 jl.

AGUIAR 51

Se alquila un local pequeño, muy propio para un zapatero o sastre, para máquinas de escribir. También se presta para oficina. Se alquila barata. Más informes Café El Boulevard.
31663 26 jl.

OBISPO 84

Se alquilan los altos de esta casa, situada entre Bernaza y Villegas, sobre The Quality Shop, con sala, comedor, cuatro cuartos, baño intercalado, servicio y cuarto criados y cocina de gas. Recién pintada. Informa: López Oña, Aguiar 71, Dep. 410, de 10 a 12 a. m. y de 3 a 5 p. m. Telf. A-8980.
31566 25 jl

GLORIA 225

construído para establecimiento, tanques de cemento azotea con escalera, siete habitaciones. Llave en la misma. Dueño en 12 y 15, Vedado, chalet.
31681 23 jl.

SE alquilan en la casa Muralla 95, altos dos amplias y ventiladas habitaciones y se admiten dos socios para cuartos. Para informes dirigirse a la misma.
31406 18 jl.

SE alquila Avenida Menocal, antes Infanta, entre Benjumeda y Llinás, una casa alta con sala, comedor, cuatro cuartos, baño intercalado, agua caliente y fría, cocina de gas, cuarto de criado. Informes Teléfono I-1116.
30653 20 jul.

ALAMBIQUE 27

Modernos altos con sala, comedor, cuatro amplias habitaciones, baño moderno y agua abundante. Se da barata. Informes en Universidad 15. Tel. A-3061.
31276 18 jl.

OQUENDO NUM. 2

Se alquila el piso alto del garage Merson Phillip Corp. dotado de comodidades para regular familia. Las llaves en San Lázaro 291. Informan San Pedro No. 6. A-9619.
32094 21 jl.

SAN Miguel esquina a Industria, Edificio del Barrio. Se alquilan los departamentos números 2, 4, 6 y 7, compuestos de sala, recibidor, cuatro habitaciones, baño intercalado completo, agua fría y caliente, comedor, cocina de gas, cuarto y servicio de criados, crematorio para las basuras, ascensor. Informa Fernández Pacheco, teléfono A-6192.
31517 20 jl.

RUBALCABA NUM. 6

Se alquila el piso alto de esta casa, con comodidades para regular familia. Las llaves en la bodega de la esquina de San Nicolás. Informes: San Pedro 6. A-9619.
32095 21 jl.

SE alquila buen local de esquina, cerca de Palacio, alquiler módico y buen contrato. Tejadillo esquina a Aguacate. Informan en Aguiar 70, altos. A-2378.
32031 19 jl.

SE alquilan dos casitas de tres departamentos y su servicio de altos y bajos. Zequeira once. Informan en la misma casi esquina a Romay.
31340.—19 Jl.

EN 65 pesos se alquila planta alta en Habana, 62, esquina a Tejadillo. Informan en los bajos de la misma.
32161 19 jl.

ALQUILERES DE CASAS

SE alquila un gran salón, reuniendo inmejorables condiciones para sociedad de Recreo. Está situado en lo más céntrico de la población. Informes en la bodega de Empedrado y Monserrate. Teléfono M-7054.
32433.—19 Jl.

ALQUILO primer piso de Belascoaín y San Miguel, altos de la peletería acabados de fabricar, tiene sus servicios a la moderna, no hay mejor, baratísimos 70 pesos.
32423.—23 Jl.

SE alquila preparada para almacén la casa Monte 306, de alto y bajo con barbacoa sobre columnas de hierro, patio cubierto, salones corridos, elevador eléctrico. Informan en Neptuno 207, letra V, bajos.
32364.—23 Jl.

SE alquilan los altos de Infantan No. 111 compuestos de sala, comedor al fondo, 4 habitaciones, cuarto de criados, servicios sanitarios y cocina de gas. Las llaves en la bodega de la esquina de San José. Precio $90. Informes: García Tuñón y Ca. Aguiar y Muralla. Teléfono A-2856.
32346.—19 jl.

SE alquilan los espléndidos altos acabados de fabricar, de Aguacate 73, entre Muralla y Sol. $90. Informes Muralla 91.
31458 19 jl.

SE alquilan los modernos altos de Neptuno 207, letra B por Marqués González, con sala, saleta, comedor, tres cuartos, baño intercalado, cuarto para criados, cocina de gas, en $70. Llaves en los bajos.
32356-62.—22 Jl.

SE alquila una planta alta en la casa Vigía número 50, compuesta de comedor, sala, 3 cuartos y servicios modernos. Informan Aguilera número 71. Teléfono A-6525.
32357.—23 Jl.

BAYONA 15
(Entre Merced y Conde)

Se alquila piso alto propio para un matrimonio, una habitación amplia y vistosa sala, comedor y buena cocina de mampostería, servicio y ducha. Tiene buena azotea, barrio tranquilo. Muy barata. Su dueño: Reina 10. Teléfono M-8161.
31878 18 jl.

SE alquilan los ventilados y modernos pisos primero y segundo de la casa Malecón 73, compuesto cada uno de sala, comedor, dos habitaciones, baño intercalado completo, cocina de gas y cuarto de criados. Informan en Monte 170, teléfono A-2066.
31569 20 jl

SE alquila una planta alta, Sitios y Lealtad, compuesta de sala, comedor y tres cuartos. Informan en la bodega Sitios y Lealtad. En la misma informan de unos departamentos. Teléfono M-3339.
31658 18 jl.

COMERCIANTES. Cedo magnífico local de esquina, sin regalía, contrato 9 años, avenida comercial. Infanta entre San Lázaro y Carlos III. Informa Sr. Prado, San Lázaro 328 (altos). U-5903.
32330 18 jul.

SE alquila una casa en el nuevo edificio situado en Manrique, San Lázaro y Malecón; tiene recibidor, sala, 4 cuartos de dormir, magnífico de baño, agua fría y caliente, cuarto de criados con servicio. Elevador día y noche. Precio módico. Informes en la misma, y en San Ignacio 10. Telf. A-6249.
31956 21 jul.

SE alquilan los altos más frescos de la Habana, en Cerrada del Paseo número 1, primer y segundo pisos, compuestos de sala, saleta, comedor al fondo, tres habitaciones, servicios completos, y de criados, cocina de gas. Precio $70. Informan A-4131.
32226 19 jul.

INDUSTRIA 53, entre Colón y Trocadero. Casas nuevas, amplias, próximas Malecón-Prado, tranvías cada esquina, sala, saleta, cuatro cuartos, lavabos, comedor al fondo, baño completo, cocina, gas, calentador, cuarto criados, lavabo y servicio $100 y $110. Informan en la misma de 7 a 12 y de 1 a 5. No se admite nada que cause ruído.
32152 18 jl.

SE alquilan los altos de la casa de Desagüe número 62. Informen: Ramón Planiol. Luyanó, número 154. Teléfono I-3596.
32005.—18 Jl.

SE alquilan a una cuadra de San Lázaro los ventilados altos de Infanta 130 y 27 de Noviembre No. 24. Informan en el Potro Andaluz. Teniente Rey y Habana.
31594 18 jl.

SAN Miguel esquina a Industria, Edificio del barrio, se alquila la nave de este edificio, propia para comercio. Informa Fernández Pacheco, teléfono A-6192.
31516 20 jl.

SE alquilan los modernos altos de la casa Oquendo 81 entre Peñalver y Desagüe, compuesta de sala, comedor, tres hermosas habitaciones, cocina de gas y baño intercalado. Informa: Mariano Pratts. Aguiar 73. Teléfono A-7884.
32054 18 jl.

O'REILLY 82 ESQ. A VILLEGAS

se alquila el segundo piso acabado de construir. La llave en los bajos. Informan: Teléfono I-6015.

O'REILLY 82 POR VILLEGAS

primero y segundo piso. La llave en los bajos; informan: Teléfono I-6015.
32011 21 jl.

TROCADERO NUM. 31

Se alquilan los modernos y frescos altos compuestos de sala, recibidor, comedor, baño intercalado, tres habitaciones, cocina de gas, una habitación en la azotea y servicios. Precio $100. Las llaves en los bajos de la misma casa. Informan: J. Balcells y Ca., Teléfono A-2766.
32077 18 jl.

INQUISIDOR 6. Se alquilan los bajos de esta casa propios para depósito de mercancías. Informan: Muralla 7.
31997.—23 Jl.

ALQUILO altos Estrella número 98-A, amplias habitaciones, baño intercalado, muy fresca, construcción moderna. Informan en los bajos. Teléfono A-7177.
31981.—19 Jl.

SE alquilan los bajos de Indio, número 3, sala, dos cuartos, comedor, servicios modernos, precio módico. Informan: La Bandera Cubana. Monte 149, en los altos, se alquilan habitaciones.
31955.—18 Jl.

MURALLA 5, se alquilan los bajos de esta casa propios para establecimiento. Informes: Muralla 7.
31996.—23 Jl.

INQUISIDOR 37, ALTOS

Se alquila esta casa compuesta de cuatro habitaciones con balcón a la calle, cuatro interiores y tres en la azotea, cocina y dobles duchas y servicios. Precio: cien pesos. Llaves y otros informes en Oficios número 88, almacén. Teléfono A-1474.
32175 24 jl.

ALQUILO San Miguel 179 G., altos frescos, agua abundante, sala, tres cuartos, comedor, baño intercalado, cocina, servicios, cuarto criados $60, segundo piso. Iguales $45. Llaves botica. Informan: Mercaderes 27. A-6524.
32227 20 jl.

SE alquila en $260 una nave de 500 metros en Damas 11, en el 13 está la llave. Para tratar en Aguila 113, altos. Sr. Bridat.
32196 22 jl.

ALQUILERES DE CASAS

SE ALQUILA

para carnicería u otra indusria la moderna y fresca esquina de San José y Basarrate, barata. Tiene mucha barriada. Teléfono U-1227.
32150 18 jl.

ALTOS modernos, muy frescos, con abundante agua, de sala, dos habitaciones, baño intercalado, propio para matrimonio. Se alquilan en San Joaquín 1 A. Informan en los mismos y en Muralla y Compostela, vidriera.
32233 19 jl.

ALQUILO cerca Carlos III, Bruzón 19, altos esquina Almendares, rebajados de precio. Terraza corrida, sala, tres cuartos, comedor, baño completo, cocina, cuarto, servicios criados. Llaves bodega. Informan: Mercaderes 27. A-6524.
32228 20 jl.

ALQUILO dos cuadras Carlos III, Almendares 25, bajos, interior, sala, dos cuartos, comedor, baño completo, cocina de gas $33.00. Llaves, bodega. Informan: Mercaderes 27. A-6524.
32230 22 jl.

ALQUILO moderna, Manrique 114 A., altos, esquina Dragones, abundante agua sala, dos cuartos, comedor, baño intercalado, cocina, servicios criados $60. Llaves, bodega. Informan: Mercaderes 27. A-6524.
32229 22 jl.

SE alquilan los altos y bajos de Corrales No. 273, casi esquina a Belascoaín en 40 pesos, muy frescos. La llave en Café Los Parados Cuatro Caminos. Su dueño: Estrada Palma 105, Víbora.
32194 19 jl.

SAN PEDRO NUM. 24-26

Se alquila el espacioso piso alto, izquierdo, de esta hermosa casa, con frente a la plazoleta de Luz. Está dotado de todas las comodidades para larga familia, contando con cuatro habitaciones independientes y servicios en la azotea. Agua en abundancia en los servicios. Las llaves en el piso alto, derecha. Informes: San Pedro No. 6. A-9619.
32093 21 jl.

SE alquila $45, el alto de Luz número 2, entre San Ignacio e Inquisidor, con sala, saleta y tres habitaciones grandes. Llave en los bajos. Informan Salud 21, teléfono A-2716.
31508 18 jl

SE alquila un amplio local, con trescientos cincuenta metros de terreno, propio para una industria; en Aguila 172. Informan en Campanario 115, altos.
31991.—19 Jl.

SE ALQUILAN LAS CASAS SIGUIENTES

Amistad 6, bajos, piso moderno; precio $80. Las llaves en los altos. Trocadero 31 altos, piso moderno; precio $100. Las llaves en los bajos. Prado 96, segundo piso moderno; precio $160. Las llaves en el piso primero. San Lázaro 311, altos; precio $80. Las llaves en la bodega de los bajos. Aguila 146, altos; precio $65. Las llaves en los bajos. Aguiar 18, bajos; precio $80. Las llaves en la bodega de la esquina. Lagunas 111, altos; precio $70. Las llaves en los bajos. Galiano 26, bajos, para establecimiento $350 Las llaves en los altos. Somerueios 49, una planta, $40. Las llaves en San Ignacio 33. Informan, J. Balcells y Ca. S. en C. San Ignacio 33. Teléfono A-2766.
32078 28 jl.

PRADO, 8

Se alquila esa magnífica esquina a Cárcel. Tiene tres pisos, acera sombra Propia para numerosas familia o club. Informan en San Ignacio 10, Telf. A-6249.
31957 21 jul.

SAN José 93, altos y bajos, entre Gervasio y Belascoaín, sala, recibidor, tres grandes habitaciones, comedor corrido al fondo, baño completo, calentador y servicio de criados. $70. La llave en la bodega. M-7704.
32279 21 jul.

SE ALQUILA

Una magnífica casa situada en la Avenida de Washington (antes Marina) número 10. Tiene portal, sala, comedor, 3 cuartos, cocina, servicios sanitarios y patio. Precio, $80. Informa: García Tuñón, Aguiar y Muralla. Teléfono A-2856. Las llaves en 25 y Carnero. Taller de carrocería Cerezuela. (Detrás del Edificio Carreño).
32350—19 jul.

SE alquilan los modernos altos de Picota 51 compuestos de sala, comedor, tres habitaciones, doble servicio, se da muy barata. Informan San Rafael 113, teléfono A-1963.
32401.—20 Jl.

SE alquila la preciosa casa Salud 76, altos esquina a Gervasio; sus servicios completos. Informan en la carpintería.
32405.—18 Jl.

ALQUILO Romay 31 lado Monte, ventilados altos, sala, saleta, tres cuartos, gran cuarto baño, bañadera, cielo raso. Los más sanos y frescos. Informan Egido 63, peletería.
32395.—18 Jl.

LOCAL EN MONTE, 271

Acera buena, punto inmejorable. Se admiten proposiciones. Informarán Amargura 35.
32310 22 jul.

ACABADA de reparar se alquila la planta alta de Escobar 30, tiene sala, comedor, tres habitaciones, más dos en la azotea, y demás servicios. Para verla de 1 a 5 p. m.
32337 21 jul.

SE alquilan los altos de la casa calle de Santa Rosa esquina a San Jacinto comedor, tres cuartos, sala, cocina de gas y servicios. La llave en la bodega de los bajos. Más informes teléfono I-2962.
32341 18 jul.

SE alquila en 60 pesos, los ventilados altos de Jesús María 123, la llave en los bajos. Informes teléfono F-2231.
32351 18 jul.

SAN LAZARO, 286

esquina a Realtad, con portal al frente, se alquilan los bajos muy frescos y bonitos. Informan Reina 82. Teléfono A-1805
32120 18 jl.

BONITA Y NUEVA

tercer planta alquilo, sala, tres cuartos, baño intercalado, comedor corrido, cuarto y baño criados; cocina y calentador gas. Para corta familia, Lealtad 33 entre Animas y Lagunas. Llave bajos. $65. Teléfonos A-2484 y F-5230.
32396.—18 Jl.

ACABADA de reparar se alquila la planta baja de Escobar 30. Tiene sala, comedor, tres habitaciones y demás servicios. Para verla de 1 a 5 p. m.
32338 21 jul.

ALQUILERES DE CASAS

MODERNOS altos Lealtad 145 B. entre Reina y Salud. Sala, comedor, cuatro habitaciones, demás servicios. La llave en bodega de Salud. Informan I-6611.
31704 18 jl.

SE alquila un buen local para fonda. Informes en Diaria y Revillagigedo 157
31881 20 jl.

SE alquila el primer piso de la casa Figuras 73, consta de sala, comedor, dos habitaciones y demás servicios. Informan teléfono A-3516. Precio $45.
32132 20 jl.

HABANA NUM. 183

Se alquila el piso principal, izquierdo de esta casa, compuesto de cuatro habitaciones, sala, saleta, comedor al fondo, baño, cuarto y servicio de criados. Agua abundante. Las llaves en el piso bajo, derecha. Informes: San Pedro 6. A-9619 No se trata con subarrendadores.
32092 21 jl.

VILLEGAS 109

casa esquina Muralla dos pisos por estrenar, 5 habitaciones, sala, recibidor, gran comedor, servicio sanitario, modernita, frescos servicios criados. F-5506.
32285.—23 jl.

SE alquilan los altos modernos de Oquendo número 92, muy cómodos, ventilados y frescos. Precio de situación. La llave en los bajos. Demás informes Carlos III y Marqués González, altos de la bodega, teléfono U-3379.
32187 22 jl.

ALQUILO modernos altos Indio 37, compuestos de sala, saleta, tres cuartos, baño intercalado, dueño. Luis Estévez, 160, entre Goicuría y Mayía Rodríguez.
32143 21 jl

ELEGANTES pisos con todo el moderno confort, acabados de construir en el mejor barrio de la Habana, San Lázaro número 470, entre Infanta y N. Sala, comedor, 3 cuartos, baño completo, cocina, cuarto y baño de criados. Agua abundante. Informan: Morales y Ca. Teléfono A-2973. Compostela No. 38.
E 1769 6d 13 jl.

SE alquila la planta alta de la casa Malpja 76, compuesta de sala, comedor, 4 cuartos y todos los servicios, modernos. Informan: Maloja 71. Tel. A-6525.
31601 18 jl.

PARA ESTABLECIMIENTO

Un hermoso local, moderno, en Compostela esquina a Chacón. La llave en los altos. Informan: Teléfono M-1035.
31986.—19 Jl.

SE alquilan los altos de la casa de Cristina número 64. Informen: Ramón Planiol. Luyanó, número 154. Tel. I-3596.
32004.—18 Jl.

SE alquilan los altos modernos de San Carlos 65, muy frescos y cómodos, a media cuadra de Belascoaín. Se dan baratos. La llave al lado y demás informes, Carlos III y Marqués González, altos de la bodega, teléfoon U-3379.
32186 22 jl.

PARA médicos, dentistas, abogados, se alquila hermoso pisito en lo más céntrico de la ciudad, Villegas 30, propio para gabinete médico, dental o bufete, acabado de construir, con lujosa presentación. Precio último $75. La llave en la bodega. Teléfono M-5415.
32189 19 jl.

SE alquila una nave de 350 metros, para depósito. Informan en La Vinatera, Arbol Seco y Peñalver.
32123 18 jl

SE alquilan propios para pequeño hotel, dos pisos altos de la casa San Miguel 15, a una cuadra del Parque. Constan de 15 habitaciones, con lavabos. Informan Manuel y Guillermo Salas, San Rafael 14.
32127 20 jl.

SE alquila un ventilado piso en Concordia 100, tiene sala, antesala, cuatro cuartos, corredor, dos baños, etc. Informa la conserje.
32290 21 jul.

SE alquilan los altos y bajos de Consulado 40 casi esquina a Genios y los altos y bajos de Refugio 16 entre Prado y Consulado. Informes teléfono F.O.-7808.
32305 20 jul.

SE alquilan modernos pisos en Jovellar entre Aramburo y Hospital, Reparto Falla Gutiérrez. Casas sin estrenar. Informes teléfono F.O -7808.
32304 20 jul.

VAPOR y Carmen, alquilo accesoria, sala y cuarto, con agua abundante en 25 pesos, dos meses en fondo. La llave en la bodega.
32302 19 jul.

SE alquilan los bajos Hospital 3 entre Neptuno y Concordia, sala, saleta, comedor, cuatro cuartos, cocina y baño. También los altos. Informes Teléfono F.O.-7808.
32306 20 jul.

SAN José 122 entre Belascoaín y Lucena, segundo piso, sala, comedor, dos habitaciones, baño intercalado y cocina de gas. $55. La llave en la Tintorería.
32278 21 jul.

AL COMERCIO

Peleteros y Sombrereros. Moderno local. J. C. Zenea, antes Neptuno. Informan La Perla Cubana, Neptuno y Aramburo Teléfono U-3217.
31815 22 jul.

AVISO A LOS COMERCIANTES

Se alquila para comercio la esquina de San José y Lealtad, acabada de fabricar. Informan, en la bodega.
31827 22 jul.

SE alquila la hermosa casa Gervasio 174 entre Salud y Reina. La llave e informes en los altos.
30437 21 jl.

SE alquilan los modernos altos, calle Romay número 78, frente a la calle San Felipe, muy frescos y con agua, sala y cuatro departamentos en 45 pesos, dos meses fondo. La llave Cristina 38, "La Balear", bodega.
32300 19 jul.

SE alquilan los altos de Figuras 25, con sala, saleta, tres cuartos, baño completo y cocina de gas. Informan en los bajos.
32298 19 jul.

ALQUILO los altos San Rafael 122, segundo piso, de esquina a Gervasio con cuatro cuartos, baño intercalado, sala y comedor, casa nueva. Gana de alquiler $80. Informan en la bodega.
32241 22 jl.

EN $35, UN AMPLIO

Salón planta baja, con dormitorio, servicio sanitario, instalación de gas y electricidad, propio para figón, cantina o pequeña industria. Compostela 113 entre Muralla y Sol.
31808 22 jul.

SE alquila la casa San Francisco 13 B altos, entre Neptuno y San Miguel, con sala, comedor, dos cuartos, cuartos de baño intercalado y cocina. Para informes en la misma o en el M-4646.
31679 21 jl.

SE alquila la sala de Amistad 70, esquina a San Miguel, con tres ventanas a la calle donde hubo gabinete dental muchos años, se alquila para lo mismo o para consultorio de un médico, tiene instalación de agua y de luz.
31946.—18 Jl.

ALQUILERES DE CASAS

SE alquila un local donde hubo una barbería, 8 años, en San Ignacio y Jesús María. Se da contrato.
32022 21 jl.

SE alquila gran local, Monte 295. Propio para establecimiento de importancia. En la mejor cuadra de la Calzada del Monte, junto a los Cuatro Caminos. Informan en La Bomba Prat. Monte 2 G.
E 1777 10d 14 jl.

AVENIDA DE LA REPUBLICA (San Lázaro) Núm. 154-156 entre AGUILA y BLANCO

Se alquila el fresco segundo piso de esta moderna casa, compuesto de cuatro habitaciones con baño intercalado, comedor al fondo, sala, hall, cuarto y servicio de criados. Cuenta con motor para elevar el agua. Las llaves en la casa del fondo por Malecón. Informes: Ramón Blanco Herrera. San Pedro No. 6, A-9619.
32091 21 jl.

SE alquilan los espléndidos altos (primer piso) de la moderna casa Aguila 43. Tiene amplia sala, recibidor, tres grandes habitaciones frescas y ventiladas, habitación para criados, doble servicio, con agua abundante y un buen calentador para el baño. La llave en frente. Tren de lavado. Informes: Sr. Cueto, Muralla y Aguacate Teléfono A-3516.
32281 20 jul.

NUEVAMENTE rebajado el alquiler, se ofrecen en Obrapía 63 dos departamentos compuestos de sala, saleta, comedor, cinco habitaciones, cuarto de baño y cocina de gas. Informan en los bajos, almacén. Teléfono A-3314.
32144 19 jl.

VILLEGAS 109

casi esquina a Muralla, gran local 500 metros para comercio, oficinas, industria, servicios dobles, patio abierto, fresco. Precio situación. F-5506.
32286.—23 jl.

SE alquilan los altos de la casa de San Lázaro número 188, esquina a Galiano. Informen: Ramón Planiol. Tel. I-3596.
32006.—18 Jl.

SE alquilan los altos de la Casa Lealtad No. 59, con 4 cuartos, sala, comedor y servicios. Informan en Campanario 83, altos. Teléfono A-9413.
32049 18 jl.

SE alquilan los altos de la bodega de Infanta y Zequeira, compuestos de sala, comedor y tres cuartos. Precio $40. Teléfono M-7720.
32166 19 jl.

Cerro

SE alquila una casa Zaragoza 43-A, con sala, saleta, tres cuartos, cocina y sus servicios, portal y jardín. Llave en Santa Teresa 14-A, teléfono I-1245.
32489.—21 jl.

LO MEJOR POR $32

Casa de portal, sala, comedor, tres cuartos, cocina, ducha, servicios, patio, todo amplio y cómodo, donde no falta agua. Moreno número 21, muy cerca de la Iglesia y de la Calzada del Cerro, esquina Palatino. Condiciones: dos meses en fondo. Informes I-4604 o Moreno y San Cristóbal, bodega.
32503.—21 jl.

SANTO Tomás 12. Cerro. Magnífica esquina con accesoria adjunta, propia para industria o depósito, con pisos de granito. La llave en la bodega. M-7704.
32277 21 jul.

SE alquila la espléndida y fresca casa Calzada 575 esquina a Carvajal, en la parte más alta del Cerro a tres cuadras de la Esquina de Tejas con todas las comodidades modernas. Precio $180. Tels. U-1923 y F-3150.
31604 18 jl.

SE alquila o se vende, calle Daoiz número 64, una linda casa muy amplia, sala, saleta, dos cuartos, cuarto de baño, cocina de gas, luz eléctria Precio de alquiler 30 pesos. Informan Hospital número 11. U-3975. No se admiten corredores el dueño.
32315 23 jul.

CERRO. Se alquila de nueva construcción, en la Calzada de Máximo Gómez 831, esquina a Monasterio; lo más alto y más fresco, 7 casas con sala, dos habitaciones, comedor al fondo, cocina de gas, servicios completos, agua caliente, dos casas de tres habitaciones, todas con tres toma-corrientes, teléfono, timbre eléctrico. Precios especiales: 55, 50 45 y 40 pesos. Vista hace fe. Ocho casas de planta alta y una de planta baja. Teléfono I-1357. Informan: en la misma.
32084 23 jl.

SE alquila una casa en San Cristóbal y Prensa, preparada para establecimiento. Informan en la bodega.
32185 21 jl.

Jesús del Monte—Víbora

SE alquila la casa General Lee número 22, entre Durege y Serrano, jardín, portal, sala, comedor, dos cuartos, baño, cocina, precio $35, Santos Suárez.
32499.—19 jl.

VIBORA. Se alquila en la calle Concepción a una cuadra de la Calzada, le pasa el tranvía, la fresca casa acabada de pintar, con sala, saleta, tres habitaciones y baño en $45. El dueño Animas 143, altos.
32450.—21 jl.

VIBORA. Se alquilan los ventilados y muy frescos altos para corta familia y por poco alquiler, de Cortina 44, entre Santa Catalina y Milagros, Reparto Mendoza, a media cuadra de la línea de Santos Suárez.
32425.—22 Jl.

SE alquila un local para carnicería donde hay 60 vecinos y no hay ninguna en seis cuadras y otro para barbería. Acosta y Goicuría. Informan en la bodega Santos Suárez.
32466.—22 Jl.

SE alquila la casa Luz 4, Víbora, con portal, zaguán, sala y saleta, cinco habitaciones, baño y cuarto de despensa, comedor, patio y traspatio, cocina de gas y carbón, puerta y servicio de criados. Informan en la misma.
J S 9 jl.

ALQUILERES DE CASAS

VIBORA. Se alquila hermoso chalet en Agustina entre Andrés y Lagueruela. Portal, sala, comedor, seis habitaciones, baño, cocina, garage, cuarto criados y servicios. Informan A-4351.
32421.—19 Jl.

SE alquila la casa de Mangos número 103 con sala, comedor, tres cuartos, gran cuarto de baño, cocina y patio. Informan en el Mercado de Tacón número 42.
32493.—21 Jl.

SE alquila la casa Tamarindo número 77 esquina a San Benigno, consta de portal, sala, comedor, 3 cuartos y demás servicios. Precio $40. La llave en la bodega. Teléfono I-7734. Y el dueño U-4181.
32491.—19 Jl.

SE alquilan tres casas en la Víbora, a saber: una en la Calzada de Jesús del Monte 438, entre Luz y Pocito, portal, sala, hall, con cuartos a ambos lados, saleta, baño, cocina, instalación eléctrica en toda la casa y hasta en su gran patio, éste con algunos árboles frutales; también instalación para cocina de gas. Tiene para-rayos. La llave, al lado. Otra contigua a la de San Francisco, esquina a Delicias, el punto mejor y más alegre de la Víbora, con todas las comodidades y dos ventanas a la calle, 50 pesos. Y otra: los bajos del 438 1|2 en la Calzada, entre Luz y Pocito, fresca y alegre, con portal, sala, dos habitaciones, cocina y demás comodidades. Trato directo, de las tres casas en los altos de esta última, número 438 1|2. Teléfono I-1132.
32528.—20 Jl.

SE alquila en Luyanó, una casa Santa Felicia número 27, con cuatro cuartos, sala, saleta y demás servicios. La llave en Guasabacoa en la bodega. Informes: Teléfono U-2362.
32443.—24 Jl.

SE alquila la casa calle Santa Catalina 33, Víbora. Tiene sala, comedor, tres habitaciones y demás servicios. Para verla de 1 a 5 p. m.
32339 21 jul.

MUY BARATAS

Se alquilan dos hermosas casas altas, muy ventiladas, acabadas de pintar, San Mariano y José Antonio Saco, frente a los ColegiosChampagnat y Nuestra Señora de Lourdes, con cuatro habitaciones sala, comedor, doble servicio. Teléfono: I-3457.
31863 18 jl.

SE alquila la casa General Lee núm. 12 frente a Juan Bruno Zayas. La llave en la bodega de enfrente; a enfermos no. Su dueño, kiosco del ferrocarril de Habana Central Víbora.
31583 18 jl.

CASITAS A $20.00

Se alquilan en San Benigno entre Rodríguez y San Leonardo, independientes, acabadas de construir, dos piezas, baño completo, cocina. Informes: San Benigno 8.
29709 30 jl.

SE alquilan los ventilados altos de la Calzada de Jesús del Monte 352 esquina a Santa Irene. Informan en los bajos. Teléfono I-1342.
31297 20 jl.

VIBORA

Pedro Consuegra o sea Lagueruela esquina a Primera, altos frescos, 4 dormitorios y demás dependencias. Tiene agua segura, alquiler barato. Informes, en los bajos.
31776 20 jul.

APROVECHEN ESTA GANGA

Se alquilan en $40 los hermosos altos de Agua Dulce 17, compuestos de sala, tres cuartos, baño intercalado y su balcón, acera de la brisa, calle adoquinada, agua abundante bombeada con bomba Pratts. Informan en frente en el número 15. Sr. Mariño.
32208 17 jl.

SE ALQUILAN

Los frescos y ventilados altos de la calle Santos Suárez 24 esquina a San Indalecio compuestos de amplia sala, saleta, cuatro ventiladas habitaciones, hermoso comedor con dos terrazas por Santos Suárez y otra por San Indalecio, a cuadra y media de la Calzada de Jesús del Monte, con tranvía por la puerta con doble servicio, cuarto de criados y amplia galería, abundante agua. Informan en los bajos.
32268 19 jl.

AL COMERCIO

En la esquina de Toyo se alquila un salón con 349 metros, acabada de fabricar. J. del Monte, 257. La llave al lado e informan F número 248, teléfono F-5432.
31487 20 jl

SE alquila la esquina de Milagros y Gross Está sola en esquina, propia para bodega Tiene mucho barrio. Informan Teléfono I-1974.
32047 19 jl.

ALQUILO, sin estrenar, altos Tejar 5, entre 8a. y 9a., Lawton, sala, saleta, tres cuartos, comedor, servicio intercalado, terraza; carritos por la esquina; precio $40. Los bajos, portal, sala, dos cuartos, $25. Informan en la misma.
31537 20 jl

SE alquila Herrera 72 entre Cueto y Guasabacoa, casa muy fresca, con sala, saleta tres cuartos y demás servicios, todo amplio.
31202 18 jul.

SE alquilan dos casas acabadas de pintar, en la Avenida de Oeste o Línea, Reparto Batista, números 6 y 8, ganan 27 y 30 pesos, respectivamente, a una cuadra del Ferroviario y talleres. La llave en el número 4. Informan teléfono A-6010.
32307 18 jul.

EN Luyanó 249, se alquilan accesorias nuevas, con sala, cuarto y servicios y luz a 17 pesos. Informa la encargada, agua abundante, próximas al paradero.
32301 19 jul.

VIBORA

Calzada Jesús del Monte número 587 entre Catalina y Mariano. Casa grande, 6 dormitorios y demás dependencias. Gran patio, terraza al fondo, mucha brisa, portal alegre. Calzada. Alquiler barato. Hay agua.
31777 20 jul.

SE alquila los altos de Concha y Juan Alonso con tres cuartos y demás servicios en $33. Teléfono I-2707 en la bodega.
31804 18 jul.

SE alquilan los modernos y frescos altos con sala, comedor, cuatro amplias habitaciones, baño intercalado, baño y servicio para criados, amplia y hermosa cocina con calentador, terraza al frente y garage para dos máquinas. Precio $75.00. Puede verse Juan Bruno Zayas número 19 entre Vista Alegre y Carmen, la llave en los bajos. Informan: Teléfonos A-8446 y M-6207.
31774 19 jul.

ALQUILERES DE CASAS

SE alquilan los bajos de Lawton No. 17 entre Dolores y Armas, compuestos de tres hermosas habitaciones, sala, saleta, baño intercalado y todos sus servicios a la moderna. Alquiler, $40.00. Informan en la bodega de la esquina y en San Miguel No. 211 altos, esquina a Infanta.
31647 18 jl.

MUNICIPIO y Rosa Enríquez, pasaje, se alquila una casita para corta familia con abundante agua. Informan en la bodega.
32148 20 jl.

PASAJE La Mambisa Víbora. Se alquilan varias casitas, sala, comedor, dos cuartos, baño, chalet La Mambisa informan Dolores y Porvenir, teléfono I-1241.
32156 22 jl.

SE alquila en Lacret entre Estrampes y Juan Delgado una casa con portal, sala, comedor, tres cuartos, galería y servicios, con agua caliente. La llave en la carnicería.
30650 20 jul.

Marianao

GANGA. En la Avenida 1ra. entre 10 y 11 del Reparto Almendares al lado de la escuela Mendoza y a una cuadra de la línea de la Playa, se alquilan dos hermosas casitas, modernas, con abundante agua, compuestas de sala, dos habitaciones, un baño intercalado con cuatro aparatos y agua caliente, cocina y patio, precio $25. Informan en las mismas y en Villegas 99, teléfono A-0157.
32334-35.—19 jl.

BUEN Retiro, Steinhart y Avenida de Columbia. Portal, sala, comedor, hall, 4 habitaciones, baño completo con agua caliente, cocina, garage, cuarto criado, gran patio con árboles frutales $75.00. Tranvía en la puerta.
32201 26 jl.

SE alquila acabada de fabriar, linda casa frente al parque Japonés. Marianao, sala, tres cuartos, gran baño, comedor, cocina, un cuaro y servicio criados y garage. Precio de situación.
32128 19 jl

ALTURAS de Almendares se alquila el bonito chalet situado en la Avenida del Parque, muy fresco, y que se compone de sala, comedor, cuatro habitaciones, en los bajos, y dos en los altos, lujoso baño y garage. Informan en el teléfono M-2267
32336.—18 jl.

SE ALQUILA QUINTA EN LA LISA

Con frente a la Calzada y a los Parques de la Coronela. Tiene casa amueblada, moderna, de lujo, de dos plantas, otra casa de vivienda, departamentos servicio, garage tres máquinas, jardines, bosque, frutales, etc., etc. Tranvía de La Lisa con paradero en la Quinta. Alquiler mensual: $460.00.

Informa:

MR. BEERS

Presidente Zayas (O'Reilly)

9 y medio.

Teléfono A-3070.

32368—20 jul.

REPARTO Almendares, calle 10, esquina a 9, frente a la doble vía del Vedado a Marianao, se alquilan dos casas sin estrenar. Consta la primera de cinco habitaciones, baño de primera, garage y demás comodidades. La segunda tiene cuatro habitaciones y las mismas comodidades de la primera. Prrecio $110.00 y $100.00. Tomando las dos $200.00 San Ignacio 50. Teléfono A-7501. Pueden verse a todas horas.
31244 18 jul.

SE alquila casa Pluma número 6 frente al Asilo Truffin, apropósito para establecer una Escuela de Enseñanza, para lo que reune especiales condiciones. Informan en la Víbora, I-2547.
30371.—21 Jl.

SE alquila casa de moderna construcción, muy fresca. Jardín, portal, patio, sala, comedor, tres hermosos cuartos, uno chiquito, hall, Avenida Columbia casi esquina a la Calle Lanuza, pasan los carritos por el frente. Informa su dueño Nicolás López, en las casas en construcción de enfrente o en la casita del fondo. Con o sin garage Precio $50. Teléfono: FO-1458.
32207 19 jl.

ALQUILO ESQUINA

Lo mejor del Reparto Almendares. Para cualquier giro no siendo tienda mixta. Doble línea carros por el frente. Calles 9 y 18.
31235 23 jul.

Vedado

CALLE 15 No. 12, ENTRE J y K

Se alquila el bajo, sala, recibidor, comedor, seis habitaciones, baño intercalado, pantry, cocina de gas y carbón, servicio de criados, lavadero, garage. Las llaves al lado.

LINEA, 113, ENTRE J y K

Se alquila el alto, sala, recibidor, comedor, siete habitaciones, dos baños, cocina, pantry, garage, con tres habitaciones y baño. Las llaves al lado.
32464.—19 Jl.

SE ALQUILAN

los modernos y ventilados altos, Zapata esquina a Dos, compuestos de sala, hall, comedor y tres cuartos y servicio de baño completo, con abundante agua fría y caliente. Precio $60. La llave e informes en los bajos o por el teléfono F-4965.
32474.—21 Jl.

EN la calle de 16 entre 19 y 21, Vedado, se alquilan hermosas casas acabadas de fabricar, muy frescas, compuestas de sala, hall, recibidor, tres habitaciones, baño intercalado, comedor al fondo, cocina de gas, servicio de criados, agua caliente, y fría en abundancia, teléfono, timbre eléctrico. Fácil y rápida comunicación con la Habana, a una cuadra de los tranvías de las calles 23 y 12. Informes en la bodega de la esquina. Precios con arreglo a la situación.
32513.—24 Jl.

EN calle 10 número 15, esquina a 13, Vedado, se alquilan dos casas altas, acabadas de fabricar, con sala, comedor, tres habitaciones, baño intercalado, terraza y cuarto y servicio de criados. $95 con fiador. Llaves e informes en la misma a todas horas.
32484 19 jl.

VEDADO. Se alquila una casa en la calle 12 número 192 entre 19 y 21, informan al teléfono F-4520 y otra de planta alta en 13 número 475, entre 10 y 12, con 4 cuartos grandes, sala, comedor, muy fresca, en 55 pesos.
32381.—20 Jl.

FOLLETIN 41

B. M. CROKER

HIJOS DE LA SELVA

ADAPTACION DEL INGLES

POR

LUIS ROIG DE LLUIS

De venta en la librería "Cervantes", de Ricardo Veloso, Avenida de Italia (Galiano) No. 62. Tel. A-4958

(Continúa)

Poco a poco fué descubriendo la pobre joven la triste verdad: ¡su madre no la amaba! No, no la amaba, ni tampoco al bonísimo Felipe, al que escribía muy de tarde en tarde, y una de cuyas cartas tuvo tres días sobre su escritorio sin tomarse la molestia de abrirla. La tiranía de su madre no estaba tampoco exenta de desconfianza. Milly no podía invitar a su casa a ninguna amiga de su edad, ni admitir una invitación para un té familiar, ni subir a su cuarto con una amiga a charlar un rato a solas, como tanto les gusta a todas las jóvenes. Constantemente tenía que estar escribiendo cartitas de su madre, arreglando flores, cosiendo, estudiando el piano o haciendo compras. Había que ir al parque, a reuniones, comidas, bailes, al concierto o al teatro; era un estar en incesante movimiento, que llegaba a marear a Milly, que acabó por considerarse como una muñeca a la que a todas horas zarandearan las manos inquietas de una niña.

Cuando la season tocaba a su fin, se decía sotto voce que la buena Valeria Trafford estaba desesperada; porque su hija, que podía haber conseguido brillantes partidos, había desairado a más de un pretendiente, que muchísimas habrían querido para sus hijas. Unos le parecían demasiado jóvenes, otros demasiado entrados en años, y aquéllos tenían tal o cual defecto; agradeciendo mucho el honor que la dispensaban, prefería, sin embargo, continuar siendo miss Trafford.

A principios de Agosto marcharon madre e hija a Escocia para hacer algunas visitas. Milly, encantada de volver a hacer vida de campo, se entregó con entusiasmo a todos los juegos y diversiones al aire libre, y su alegría comunicativa hizo que en todas partes se la recibiera con los brazos abiertos. De cuando en cuando escribía largas cartas a Felipe, y le enviaba revistas ilustradas que publicaban su retrato y una lisonjera descripción de sus triunfos y sus toilettes, y su bonísimo hermano las enseñaba, con cierta timidez, a Scruby y a miss Hampton.

A fines de Octubre volvieron a la capital. Sus conocidos se hallaban ya también en Londres, dispuestos a seguir de nuevo la vida del gran mundo.

Una multimillonaria americana les envió invitaciones para un gran baile en el Hotel Ritz. Mistress Trafford había puesto el mayor celo en presentarse en aquella ocasión de manera que su toilette llamase la atención. Estaba, realmente, tan bella como era posible, y ella misma lo reconoció así al mirar, complacida, su espléndida figura, ataviada maravillosamente de color de amatista, en un espejo de tres lunas, digno de la casa de un Wooth.

El baile resultó brillantísimo. Todo cuanto el dinero y el buen gusto pudieron hacer para conseguirlo, se hizo; los espléndidos salones rebosaban de gente, y Milly, como en todas partes adonde iba, fué admirada y solicitada para todos los bailes. También su madre se vió en seguida rodeada de sus amigos que, llenos de interés, le preguntaban dónde y cómo había pasado el otoño. Tan cordial y halagador fué el recibimiento que le hicieron, que volvió a sentirse tan satisfecha como en sus días mejores.

El coronel Granville, un ayudante de campo del monarca, la acompañó al comedor, y a su otro lado tomó asiento uno de sus más asiduos adoradores: un militar de alto rango con muchas condecoraciones y ojos soñadores, que eran todo un mudo poema cada vez que la miraba. Los demás comensales eran lord Scarliff, otro de sus fieles; lady Foxrock y un matrimonio joven, cuyo trato frecuentaba mucho. En aquella reunión fué ella la figura principal, y se mostró alegre y decidora; se hacía la ilusión de que habían vuelto sus tiempos felices, como si no hubieran existido los seis últimos meses.

En esto, se acercó una pareja a la mesa: Milly y un oficial de la Guardia Real, los dos casi sin respiración de lo mucho que habían aprovechado el último vals. Un ligero movimiento, algo de inquietud, cuando la joven, al irse a sentar, dirigió un amistoso saludo a su madre y a lady Foxrock. Al instante desapareció el buen humor de mistress Trafford, que sintió que entre ella y el sol se había interpuesto una nube. Desgraciadamente para ella, no se equivocaba; inconscientemente, se sometieron todos al poder de la joven belleza. Lord Scarcliff se apresuró a adelantar el cuerpo y a recordarla que el vals prometido era el segundo que tocaran; lady Foxrock no pudo disimular su admiración, y dijo:

—Milly, cuento con usted para que dirija el cotillón que voy a dar el día 10. Sólo se permitirá la entrada a las jóvenes. ¡No se permitirán mamás mayores ni tutoras!—Y, sonriendo, miró a mistress Trafford, que de buena gana le habría pulverizado.

Todos, en la mesa, rivalizaban por querer para sí la atención de la joven, que estaba guapísima. A pesar de lo mucho que había bailado, su traje parecía acabado de salir de casa del modisto, y su peinado recién arreglado por el peluquero. Con su vestido blanco, de gasa, bordado de plata, y los labios sonrientes, rojos como la flor del granado, entre los que brillaban los dientes blancos como el nácar, y los ojos sombreados por las sedeñas pestañas que casi rozaban las mejillas, eclipsaba su belleza a todas las allí reunidas.

Rabiando por dentro, lo notó su madre; hasta el mismo caballero que la había llevado al comedor apenas le hacía caso, y para el joven oficial de la Guardia y lord Scarcliff, parecía no existir. A unas observaciones que hizo, nadie le contestó; porque las preguntas que de todos lados se hacían a la joven ahogaron su voz.

Aquella apostasía era verdaderamente amarga; la desgraciada se sintió dada de lado, preterida, desatendida... ¡aquello era intolerable! Apuró su copa de champán, se recostó en su silla y no hizo ningún esfuerzo más para mezclarse en la conversación. Su rostro se demudó, agudizándose y... envejeciendo de golpe, mientras que, aterrada, comprendía que había llegado el término de su reinado, al escaparse de sus manos el cetro de la belleza.

Sir Lucas Wakefield, que desde alguna distancia había sorprendido su inquieta mirada, fué a acapararla cuando el grupo de comensales se disolvió. ¿Estaría sir Lucas dotado del don de adivinación, o fué mera casualidad el que en aquella noche, y en un rinconcito solitario, entre palmeras, y junto a una fuente que lanzaba al aire un tenue hilito de agua, intentara, por tercera vez, lograr la felicidad?

A la mañana siguiente, se levantó mistress Trafford más temprano de lo que acostumbraba, y sorprendió con su visita a mistress Wallingford, que adivinó que algo muy importante tenía que ocurrir para que su amiga hubiera dejado el lecho antes de las diez de la mañana.

—Lally, quisiera consultarte algo que me interesa —empezó diciendo mistress Trafford—. Anoche, en el baile, hablé con sir Lucas Wakafield; como sabes, somos antiguos amigos, y no se le ha ocultado que algo me tiene preocupada en estos últimos meses... para no hacerte esperar: me ofreció su mano. No es la primera vez. Le dije que lo pensaría. ¿Qué me aconsejas?

—Es un hombre muy presentable, un buen partido: tiene bastante fortuna y lleva un apellido ilustre.

—Sí, pero no ocupa ningún puesto importante.

—¿Qué importa eso? Siempre serás lady Wakefield, que suena mejor que su actual nombre de mistress Trafford. ¿Y qué harás con Milly?

—Sir Lucas siente muchas simpatías por ella, la admira y es uno de sus entusiastas; me ha dicho que será un buen padre para ella y que la llevará orgulloso a todas partes.

Mistress Wallingford tosió.—Pues, si es así... —Su voz, dudando, contradecía a su palabra.

—No pienso dejar mi casa, porque sir Lucas no tiene la suya propia, sino un pisito en Whitehall Mansions.

significativamente la cabeza.

—Para dos, y muy estrechos.

—Entonces debes tener algún plan.

—Sí; en toda la noche no he podido pegar los ojos, tantas han sido mis cavilaciones, y me he levantado muy temprano para consultarte. Tú sabes lo independiente y difícil de convencer que es Milly, y que no le da la gana de casarse. Querer obligarla a consentir en un matrimonio de conveniencia, sería perfectamente inútil. Si no tropieza, por casualidad, con un hombre de quien se enamore, será una solterona. Como los dos hermanos se quieren tanto... se me ha ocurrido que podría darle permiso para que fuera a pasar una temporada con Felipe.

—¡Pero, hija de mi alma! ¿En los junglares?—preguntó su amiga, estupefacta—. ¿Has reflexionado lo que dices?

—No estás en lo cierto. Chandi no es muy grande; pero hay bastante gente que vive allí, y, según mi hijo, gente muy sencilla y muy buena. Esta mañana hice una ligerísima indicación a Milly, que en seguida secundó, con entusiasmo, mi plan. Ya la conoces. Dime, ¿qué opinas?

—Que entre dos recién casados estorba una tercera persona, que haría el mismo papel que una quinta rueda en un carro. Como no consigues casar a tu hija, has optado por casarte tú. ¡Me parece muy bien! Milly no es una de esas mansas ovejas que se dejan vender en el mercado matrimonial, ni tampoco una de esas que se enamoran fácilmente. Lo que sí te aseguro es que, si se decide a casarse, será su elección muy distinta de la que la gente se imagina. A mí se me figura que la vida que estáis llevando es para ella, y para tí, una pesada carga; aunque tú lo has sabido disimular hábilmente. Manda a tu hija a la India con unos cuantos vestidos bonitos y una buena silla de montar. Quizás encuentre allí su idea y se case.

—Es posible, con alguna obscura personalidad, quizás un agricultor o un empleado subalterno. ¿Puedes creer que ha tenido el valor de dar calabazas a lord Bynx? Sir Lucas quiere que celebremos nuestra boda en la mayor intimidad, y que antes de Navidad nos vayamos al Sur,

M.E.C.D. 2016

ALQUILERES DE CASAS

Vedado. Calle B entre 15 y 17 se alquila una casa, con portal, sala, comedor, siete cuartos, cocina, servicio sanitario y garage. La llave en frente. Informan tel. F-4073.
32352 19 jl.

SE alquilan los bajos de la moderna casa calle 13 número 49 entre 6 y 8, Vedado; compuestos de portal, sala, tres habitaciones, baño intercalado completo, comedor, cocina y servicio de criados. Bien ventilados y cómodos. Pueden verse de 8 a. m. a 5 p. m. Informan Telf. M-1548.
32325 18 jul.

VEDADO. Calle 10, número 138, entre 13 y 15, se alquila el piso bajo, propio para corta familia. Es moderno, tiene closets y le pasan cerca todos los tranvías. Precio 80 pesos. 32438.—21 Jl.

SE ALQUILAN los bajos de la casa moderna construcción situada en la calle 29 entre B y C. Se compone de sala, comedor, tres habitaciones, cuarto de criados, doble servicio sanitario, baño moderno y garage. Las llaves en los altos. Informan García Tuñón. Aguiar y Muralla. Teléfono A-2856.
32349.—19 jl.

SE alquilan los altos recién pintados de la casa de moderna construcción situada en la calle 27 entre B y C. Se componen de sala, comedor, 4 habitaciones, cuarto de criado, doble servicio sanitario y baño moderno, cocina de gas. Precio $80. Las llaves en la bodega de 27 y B. Informa: García Tuñón. Aguiar y Muralla. Teléfono A-2856.
32348.—19 jl.

SE alquilan los altos de la casa moderna construcción, situada en la calle 29 entre B y C. Se componen de sala, comedor, cuatro habitaciones, cuarto de criado, doble servicio sanitario y baño moderno. Las llaves en el piso de al lado. Informan: García Tuñón. Aguiar y Muralla. Teléfono A-2856.
32347.—19 jl.

SE alquila la hermosa y fresca casa, calle Quinta 36, al lado del garage, compuesta de jardín, portal, sala, saleta, cuatro cuartos, cocina, baño intercalado, servicios sanitarios completos y servicio de criados. Alquiler $100. Informan Teléfonos A-4358. M-6263. Altos Droguería Sarrá.
32371.—22 jl.

SE alquilan en el Vedado a media cuadra de 23 los altos del Pasaje Crecherie 23 entre 8 y 10, sala, saleta, tres cuartos y un cuarto alto para criados, lavamanos de agua corriente en todos, tiene cocina de gas, baño completo. La llave en los bajos. Se da barata. El agua no falta.
32370.—18 jl.

SE alquila la casa calle K 189 (Vedado) compuesta de sala, saleta, cuatro grandes cuartos, comedor al fondo, cuarto de criados y espléndidos servicios. Informes Romeo y Julieta. Belascoaín número 2-A, teléfonos U-5738 y U-5166.
32363.—18 jl.

SE alquilan preciosos altos próximos al Hotel Cecil. Calzada 86 A. entre A y B Informes para verse en los mismos, altos de 1 a 5 p. m. 31983 20 jl.

COMPAÑIA CUBANA DE EDIFICACION EN EL VEDADO

Resuelto el problema de la vivienda confortable a precios razonables: con y sin muebles.

Dos cuartos con baño privado completo, luz y elevador toda la noche. $24.00
Dos cuartos baño privado, luz y gas. . . . $32.00
Dos cuartos baño privado, terraza, luz y gas $35.00

Apartamentos verdaderas casitas de sala, cuarto, comedor, baño, cocina de gas desde $24.00 a $45.—13 entre 18 y 20, dos cuadras del tranvía. Servicio de comida en la misma.

TELF. F-5678
E 1745 25 jl.

SE alquila la casa calle H entre 21 y 23 al lado de la esquina 23, acera de la sombra. Para informes: Tels. FO-7506 o A-6252. 32206 19 jl.

EDIFICIO Tavel, 21 y C, alquila casa, sala, comedor, dos cuartos, cocina y baño. Otra de sala, comedor, cuatro cuartos, cocina y baño, cuarto y servicio criados. F-4252. 32318 14 Ag.

SAN Lázaro 484, entre M y N, entrada Vedado, la mejor cuadra, preciosos y frescos altos, terraza, sala, saleta, cinco habitaciones, comedor, etc. $130.00. En la misma informan.
32151 18 jl.

SE alquilan los altos de una casa recién fabricada en la calle 15 número 113 entre 18 y 20, Vedado, tres cuartos, sala, comedor, servicios sanitarios modernos, cocina de gas o carbón. Informan en los bajos.
32188 20 jl

SE alquilan los altos Paseo, 273, sala, comedor, cuatro habitaciones, terraza al frente, servicios modernos y de criados. Informan en la misma tienda de ropa. Teléfono A-2402. 31392.—18 Jl.

C, entre 21 y 23, 209, alquila casa de terraza, sala, comedor, cinco cuartos, cocina y servicios. Teléfono F-4252.
28067 20 jl

SE alquila un departamento con dos habitaciones con entrada independiente por la calle con teléfono, luz y agua corriente en A entre 17 y 19. Informa nen A y 17. Garage Central. Teléfono F-4077.
31615 18 jl.

SE alquila bonita casa Dos esquina a 25, Vedado, jardín, portal, terraza, sala, saleta de comer, 4 habitaciones, baño completo, cocina de gas, cuarto y servicio de criada. Llave e informes 23 esquina a Dos. Sra. viuda de López.
29210 30 jn.

23 ESQUINA A M.

VEDADO

SE ALQUILAN APARTAMENTOS PARA FAMILIAS

Lugar alto, fresco y saludable. Elevador "OTIS". Agua abundante. Precios módicos.

INFORMAN:

O'Reilly 11. Dept. 507.

Telf. A-4817.

E 1699 15 d 2 Jl.

EDIFICIO CHIBAS

G, esquina a 25, Vedado, teléfono F-2743. Se alquilan casas con todas las comodidades modernas, muy frescas con sala, comedor, cocina, dos baños y 3 o 4 cuartos, con servicio de agua caliente, elevadores y garage. 31982.—23 Jl.

VEDADO. Alquilo la casa B No. 3. Precio $60. La llave en la bodega de 5a. Su dueño: Manzana Gómez. Tel. A-2989
31920 22 jl.

ATENCION COMERCIANTES

Esquina K y 21. Vedado. Alquilase local listo para Carnicería, otro puesto frutas, con cocina y servicio. Portero informa o Teléfono M-3848. 31772 28 jul.

DOS pisos altos, modernos, lujosos, calle 10, entre 23 y 25, alquilanse muy baratos; tienen sala, saleta, comedor, cuatro habitaciones, baño lujoso completo, servicios criados; agua fría y caliente. Teléfono F-4242. Llave bajos.
31365.—18 Jl.

ALQUILERES DE CASAS

SE alquila una casa de dos plantas acabada de fabricar en 15 y 20, Vedado, cinco cuartos, baño intercalado. Teléfono F-1403. 31802 20 jul.

Extrarradio

SE alquilan en San Antonio de los Baños, una esquina propia para establecimiento y una casa para familias, todo acabado de fabricar. Pueden informar en San Antonio, Claudio Dopico S. en C., Francisco Olavarría y Prieto y Ca., en esta capital: Vda. de Humara y Lastra, S. en C. Muralla 85. Teléfonos A-3498 y M-9093. 32456.—31 Jl.

REPARTO Los Pinos. Se alquila Avenida del Oeste esquina a Aldabó. Se compone de portal, sala, comedor, tres cuartos, luz eléctrica. Tel. I-5221. Local 22. 31901 19 jl.

2.—ALQUILERES DEPTS.

Habana

SE alquila un departamento con dos balcones para la calle, altos en Monte y Rastro, la entrada por Rastro, en la misma informan. 32416.—20 Jl.

SE alquila departamentos y accesorias Oquendo 9, esquina Animas. Informa en la misma. 32422.—20 Jl.

DEPARTAMENTOS de dos y tres habitaciones, con vista a la calle, a 22 pesos. Hay agua abundante. Fondo: mes y medio. Cristina 40, esquina a Concha.
32404.—23 jl.

DEPARTAMENTO y una habitación en casa particular con mucha comodidad, San Rafael número 45, primer piso, informes en el 43, bajo.
32400.—18 jl.

EN casa de un señor solo y donde no hay más inquilino, se alquila un hermoso departamento de dos habitaciones grandes y ventiladas, con servicios independientes, a una o dos personas. Galiano 38, altos. 32379.—19 jl.

MONTE NUMERO 2-A

esquina a Zulueta. Alquilo departamentos de dos habitaciones, con vista a la calle, amplios, frescos y uno en la azotea, con sus servicios completos, muy independiente, en 28 pesos. No falta agua. Casa de orden.

NARCISO LOPEZ 2 Y 4

antes Enna, frente al muelle de Caballería, alquilo departamentos de dos y tres habitaciones, con servicios y sin servicios, desde 25 pesos en adelante; los hay con vista al mar y por tanto muy frescos. Váalos si quiere vivir fresco. También hay habitaciones desde 17 pesos, todo con vista a la calle.
32394.—19 jl.

SE alquila un departamento alto completamente independiente con vista al mar en Cuba número 6. Las llaves el portero. Informa doctor Pichardo, Aguiar 86, altos. 32297 19 jul.

SE alquila en 35 pesos un departamento independiente en 19 núm. 243-A, entre E y F, Vedado. Tiene sala, dos cuartos, comedor, cocina de gas y cuarto de baño con bañadera. Bidel, lavabo y demás servicios, en casa nueva. Informan en la misma el portero, señor Fermín.
32159 19 jl.

OFICIOS 7

Se alquila un apartamento compuesto de saleta, sala, dos grandes cuartos y cocina independiente en $40.
32205 19 jl.

SE alquilan en Lamparilla 34 un buen departamento de dos habitaciones y en Teniente Rey 28 una habitación, ambas con balcones a la calle, agua abundante y mucho orden de familias. Precios de situación. Teléfono M-5362. M-4465.
32257 20 jl.

SE alquilan habitaciones altas y bajas a 12, 14 y 16 pesos, con luz en San Francisco 13 entre Neptuno y San Miguel a personas de orden. 31680 26 jl.

FRENTE Secretaría de Gobernación se alquila manífico departamento, para profesional u oficina. Tacón 4 A-7627. E 1702 indf 3 jl.

ALQUILAMOS apartamentos, edificio Vidal y Blanco, Infanta y San Lázaro con sala, comedor, tres cuartos y servicios modernos. Precios de $50 y $60. Informan: Galiano 95. Tel. A-5007.
31591 20 jl.

EDIFICIO EMPEDRADO No. 4

Alquilo en el quinto piso de este edificio un magnífico apartamento que forma una casa completa, compuesto de tres habitaciones, comedor, cocina y espléndido baño, todo con vistas al mar y buen elevador. También hay habitaciones, muy frescas, con agua siempre, abundante. 31628 18 jl.

EN $30.00 un departamento de tres habitaciones con servicio propio e instalación eléctrica, con abundancia de agua. Compostela 113, entre Muralla y Sol.
31397.—19 Jl.

SE ALQUILA

Un Departamento con tres habitaciones muy ventiladas, cocina gas, electricidad, servicio sanitario, altos, en Máximo Gómez 163, establecimiento, módico precio. Informes Monte 163.
31207 23 jul.

Barrios

VEDADO. Se alquila un lujoso apartamento bajo en la espléndida casa F, entre Calzada y Línea, último precio 120 pesos, sin garage y 130 pesos con él. El portero dará más informes.
32437.—21 Jl.

DOS apartamentos espléndidos y separados completamente modernos con teléfono, luz eléctrica, cocina de gas y todos los servicios. Calzada número 151, entre 18 y 20, Vedado.
32320.—18 jl.

VEDADO, "K" Y "21"

Terminado este lujoso edificio, alquilanse hermosos y ventilados apartamentos por estrenar para familias cortas, compuestos de comedor, sala, hall, uno o dos dormitorios, elegantes baños completos, cocina de gas, agua fría y caliente. Todos con cuarto alto para baúles, etc Precios de $55.00 a $70.00. El portero informa o Teléfono M-3848.
31773 27 jul.

PASEO 273, se alquilan departamentos altos y bajos con dos habitaciones, cocina y luz, servicios independientes. Informan en los mismos, tienda ropa. Teléfono A-2402. 31391.—19 Jl.

3.—ALQUILERES HABTS.

Habana

ALQUILO una espléndida habitación alta muy fresca en 10 pesos a hombres solos. Informan: Lealtad 52, última planta, entrada por Virtudes. Teléfono A-0425. 32476.—19 Jl.

EN Villegas 123, altos, se alquilan habitaciones amplias con balcón a la calle, agua abundante y comida si la desean. Teléfono M-4458. 32483.—20 Jl.

SE alquilan habitaciones frescas, muy amplias y claras, para dos personas y un precioso departamento con vista a la calle; hoy queda desocupado uno muy cómodo y fresquísimo, con sus servicios y entrada independiente. Galiano 52, altos. 32532.—20 jl.

ALQUILANSE 2 o 3 bonitas habitaciones para único inquilino casa matrimonio sin niños, cerca todos carritos, siempre agua abundante, teléfono. Informarán personalmente Jesús María 35.
32530.—19 jl.

MONTE 69

Frente al Campo Marte, el mejor lugar de la ciudad, habitaciones a 12, 13, 15 y 18 pesos, con dos balcones a la calle 28$.
32375 19 jl.

SITIOS 12, ALTOS

sala, dos habitaciones, cocina y servicios, está a unos pasos de Angeles. Precio $35.
32374 19 jl.

FAMILIA privada alquila un cuarto grande, dos balcones a la calle, amueblada, único inquilino. Razonable, muy céntrico. Dragones 13, 1o. piso derecha, dos pasos de Galiano. 32283 22 jul.

NUEVA casa. En los altos de La Emperatriz, entrada por San Miguel 43, al lado de El Encanto, se alquilan habitaciones a matrimonios o dos compañeros, con todo servicio Se exijen referencias.
32258 24 jl.

ALQUILERES HABITACIONES

BARCELONA 6

entre Amistad y Aguila. Se alquila un cuarto bajo y un departamento de un cuarto y un comedor. Teléfono M-8486.
32215 18 jl.

A caballero solo alquílase bonita sala, con o sin muebles, San Rafael No. 48, A, altos, esquina a San Nicolás. 32178 20 jl.

CASA PARA FAMILIAS

Alquila habitaciones lujosamente amuebladas, muy frescas, con y sin comida, servicio de ropa y criados; precios de actualidad. Baños con agua fría y caliente. Hay pianola y radio para los huéspedes. Manrique 123 entre Reina y Salud. 24751 27 jl.

SE alquilan amplias y ventiladas habitaciones en San Rafael 168-B, entre Espada y San Francisco. Pueden verse.
32160 19 jl.

EN casa de familia respetable se alquilan habitaciones con toda asistencia. Excelente comida. 10 núm. 148, entre 15 y 17, Vedado. 32133 19 jl

SE ALQUILAN

Frescas y ventiladas habitaciones, con balcón al parque de Maceo. Precios de situación. Se piden referencias. Avenida de la República esquina a Padre Varela.
32117 23 jl.

MONSERRATE 93, altos, se alquilan habitaciones. Más informes en la misma
31459 8 ag.

SANTIAGO 11. Se alquila en $15, una habitación alta. Informa: el encargado. 31950.—18 Jl.

EN casa particular Bernaza 16, altos, se alquila una habitación y se admiten abonados al comedor, también se sirven cantinas a domicilio por módico precio. Teléfono M-3965. 32445.—25 Jl.

HABITACIONES

En el edificio Collazo, nuevo apartamento de corta y respetable familia, se alquilan tres habitaciones, juntas o separadas, con una o dos camas, con baño anexo, agua caliente, elevador a toda hora. Toda clase de confort. A caballeros solamente. Se cambian referencias. Pueden verse a toda hora. San Lázaro 254, quinto piso derecha.
E 1764 10 d 11 jl

SAN IGNACIO 12

En esta moderna casa, situada cerca del mar, se alquilan muy frescas y bonitas habitaciones y departamentos a precios muy reducidos. Si quiere pasar el verano con comodidades tome habitación en esta casa donde encontrará buenos servicios, agua muy abundante y tranquilidad. 31627 18 jl.

SE alquila una fresca y amplia habitación amueblada con todo confort en Aguacate 12, primer piso, altos.
31281 23 jl.

SE alquila una habitación a caballero solo, con luz, teléfono, baño y entrada independiente en casa de señora sola. Calle 19 núm. 139, entre K y L, Vedado.
31557 18 jl.

EN 10 pesos, se alquila una habitación con luz, a una o dos personas solas. Es casa particular. Jesús María, 62, altos.
31371.—19 Jl.

Habana. Se alquilan habitaciones o departamentos para oficina en los altos de la casa Empedrado, 16, Informan: Arellano y Hermanos, Cuba, 50. Teléfono A-8297.

E 1628 ind 1 Jl.

EN MALECON, casa de familia particular, se cede una habitación grande, amueblada con servicio completo a matrimonio sin niños. Se exigen referencias. Llame A-8318. 31866 20 jl.

Barrios

DOS habitaciones juntas o separadas alquilamos entrada independiente una cuadra de la Calzada de Jesús del Monte, casa particular. Dolores y San Leonardo, bodega. Teléfono I-1626.
32353.—20 jl.

4.—ANIMALES

VENDO VACAS DE LECHE

Recentinas, se garantizan a 16 litros de leche fría en dos ordeños. También se vende con sus arreos y un caballo, para leche. Informan: Reparto Almendares, 15, entre 18 y 20. 32432.—19 Jl.

HORROROSA ganga. Perros de raza Collie legítimos a 5 pesos. Estrada Palma 106, Víbora. Se dan tan baratos por no poderlos tener.
32497.—18 jl.

SE vende el más bonito caballo andaluz y de más elevaciones que ha venido a la Habana. Es de pelo, alazán, con más de siete cuartas, de coche y monta. También se vende un magnígico Dog-Car y arreos nuevos de monta y coche. Este enganche ganó el premio especial del Secretario de Gobernación en el paseo artístico del mes de abril. Informan en Oficios, 88, almacén.
32174 24 jl.

MULOS, VACAS Y CABALLOS

Recibimos el lunes 75 mulos de superior calidad y propios para toda clase de trabajos. Tenemos mulos de uso y bicicletas nuevas, muy baratas. También recibimos 50 vacas Holstein y Jersey de lo más fino que se importa para Cuba, muchas de ellas registradas de pura raza. Tenemos caballos finos de Kentucky; marchadores y de trote a precios muy arreglados Visítenos y saldrá usted complacido. Vendemos a precios sin competencia. Harper Bros. Calzada de Concha 11, esquina a Fomento, Luyanó. Habana.
28329.—22 Jl.

SE venden dos preciosos terneros Jersey, legítimos y uno Holstein; los tres de padres premiados. Pueden verse en la finca Lilia, Cano. Precio razonable.
32203 18 jl.

VENDO dos novillas recentinas al primero y segundo parto, propias para una familia. Informan 10 de Octubre 563 1|2 Teléfono I-1763. 32032 28 jl.

6.—BONOS Y CREDITOS

COMPRO CREDITOS DEL GOBIERNO

aprobados por la Comisión de Adeudos. Cualquier cantidad. No venda, sin antes saber mi oferta. Manzana de Gómez, 318, Manuel Piñol.
31550 9 ag

7.—COMPRA-VENTA OBJETOS

SE venden diez mesas de mármol, con sus pies a $4.00 y además una balanza de 2 platos en $6.00. Café Vista Alegre. 32116 18 jl.

SE vende vidriera de mostrador de un metro de ancho, está casi nuevo y se da barata. Concha y Juan Alonso, bodega. I-2707 31804 18 jul.

"EL PEDAL" BICICLETAS Y ACCESORIOS

Velocípedos y Cigueñas. Bicicletas de niño y señorita. Bicicletas de paseo y carrera. Taller de reparaciones. Ponemos gomas a velocípedos, cochecitos y cigueñas. Precios moderados. Ramón Sánchez. Aguacate 50 entre O'Reilly y Progreso. Teléfono A-3780.
30885 21 jl.

INTERESANTE. Se venden 5 ventiladores corriente 110 y 220, de paleta, en buenas condiciones y muy baratos. Apodaca 58 entre Suárez y Revillagigedo.
32249 24 jl.

VEDADO

Se venden varios toldos nuevos, instalación y división nueva y varias cosas más. Línea 11 entre I y H.
31976 18 jl.

COMPRA-VENTA, OBJETOS

IMPORTANTE

SE VENDE UN POTENTE REMOLCADOR CUBANO, CALDERA ESCOCESA, DE 130 TONELADAS BRUTAS, CASCO DE MADERA FORRADO EN COBRE, Y DOS LANCHAS GASOLINERAS DE 7 Y 8 TONELADAS CADA UNA CON CAPACIDAD PARA VEINTE PASAJEROS. PARA INFORMES: DIRIJIRSE A UNITED FRUIT COMPANY. PRESTON, ORIENTE.
6810.—15 d 14.

SE VENDEN

Unos armatostes de almacén de tejidos, y una caja de caudales, se da todo muy barato. Informes: Padre Varela número 18. Teléfono U-5406.
33247 18 jul.

MOTOCICLETA Harley Davidson, nueva, especial, último modelo, tres velocidades, magneto Bosch, se vende. Marqués de la Torre 39. Jesús del Monte.
32455.—19 Jl.

LUJOSO PANTEON EN $500

Precio completamente rebajado. También los tenemos desde $200. Sólidamente construídos y en buenos lugares. Informa: Ramón Mons Grillo. Las Tres Palmas. Calle 12 número 229, frente al Cementerio de Colón. Teléfonos F-2557 y F-4568.
E. 1418 30d- 1 Jn.

5.—AUTOMOVILES

Ventas

AUTOMOVILES

GANGAS VERDAD

Biscoe 5 pasajeros. . .	$100.00
Estrella de 5 pasajeros. . .	200.00
Renault 5 pasajeros. . .	250.00
Chevrolet 5 pasajeros. . .	270.00
Chandler, 7 pasajeros. .	300.00
Jordan, 7 pasajeros. . .	350.00
Hupmobile, 7 pasajeros. .	350.00
Cleveland 5 pasajeros. .	400.00
Stutz 5 pasajeros. . . .	400.00
Hudson 7 pasajeros. . .	400.00
Cadillac 7 pasajeros. . .	400.00
Chandler 5 pasajeros. . .	450.00
Studebaker 7 pasajeros. .	500.00
Columbia 5 pasajeros. . .	500.00
Kissel 7 pasajeros. . . .	650.00
Velie 5 pasajeros.	650.00

No compre sin verlos. Damos facilidades de pago. William A. Campbell Inc. O'Reilly número 2.
32472 18 jl.

SE venden dos camiones de cinco toneladas; uno con motor de arrastre, otro White, trabajando. Informes en Concha y Manuel de la Cruz. (Municipio).
32501.—26 jl.

BUICK Sedan tipo ligero casi nuevo se vende barato. Se puede ver Marina 4 esquina a 25. Sixto Lusso.
32495 19 jl.

SE vende un Chevrolet casi nuevo en doscientos pesos, puede verse todos los días de 6 a 9 en Aramburo número 3. Informan en Oficios 76, bodega.
32449.—31 Jl.

SE vende un Ford del último modelo en magníficas condiciones. Llame al teléfono I-5937. 32376.—22 jl.

CHEVROLET del 24 en buen estado se vende o se cambia por un Ford del 25 o 26. Informan Santiago número 10 y 12.
32389.—18 jl.

CARRO siete asientos pintura, 5 gomas, todo nuevo, motor a toda prueba. Por lo que ofrezcan. Malecón 3, 2o. piso. Jorge N. 32007.—18 Jl.

SE vende un Chevrolet del 24 en $135. Puede verse en la calle 2 y 21 por la mañana, de 8 a 12. 32102 20 jl.

CUÑA Chandler de 4 pasajeros, perfecto estado pintura y gomas nuevas, al contado y a plazos, y una motocicleta F. N. belga, de 4 cilindros, nueva, muy barata. Morro 1. 31812 18 jul.

MOTOCICLETAS Harley-Davidson, por $275.00 modelos del 26, fácil manejo, 80 millas un galón de gasolina, la mejor a gencia, el mejor taller. Agente para Cuba: José Presas. Avenida de la República 390, Habana. 26538 31 jl.

8.—DINERO E HIPOTECAS

DINERO HIPOTECA

Tengo para invertir en hipoteca varias cantidades sobre propiedades en la Habana o sus barrios, también sobre finca rústica, si ofrece garantía, le puedo resolver en el día cualquier operación, más bajo interés que ninguno de mis colegas, diríjase a Vallongo en Monte 317, A-1988. 32482.—20 jl.

Deseo tomar en primera hipoteca con buena garantía en propiedades 6 mil pesos interés pago el 8. Sr. Marín, Aguiar 59, tel. A-6283.
32328 21 jl.

Tomo en primera hipoteca sobre propiedad moderna 3 mil pesos interés pago el 8 y medio. Sr. Marín, Aguiar 59, teléfono A-6283.
32328 21 jl.

EN hipoteca $500 a $4,000, sin comisión, Habana, Repartos, también $5,000 a $50,000, lo mismo segunda hipoteca. Neptuno 29 "Campoamor" 9 a 3 Díaz.
32309 23 jul.

NECESITO $18.000 AL 7½

Garantía casa una planta con 327 metros de terreno, zona comercial, valor: $40.000. Jorge Govantes. San Juan de Dios 3. Teléfonos M-9595. A-5181.
32192 24 jl.

HIPOTECAS AL 6 Y MEDIO

Tengo dinero en cantidades sobre Habana, Vedado o Miramar.

JORGE GOVANTES

San Juan de Dios No. 3. Teléfonos: M-9595. A-5181. 32191 3 ag.

DINERO HIPOTECA

No se olvide que siempre tengo dinero para dar en hipoteca, para la Habana y sus barrios, más bajo interés que ninguno de mis colegas. Resuelvo en el día cualquier asunto, siempre que ofrezca garantías. Vallongo. Monte 317. A-1988
32087 10 jl.

DINERO TENGO

En todas cantidades, para dar en primera hipoteca, desde el 6 y medio por ciento, según punto y garantía. Manzana de Gómez 318. Manuel Piñol.
31551 9 ag

CLAUDIO R. ARELLANO

Dinero en Hipoteca

Tel. A-8297. Cuba. 50.

E 1683 ind 1 Jl.

DINERO para hipotecas al tipo más bajo de plaza, en todas cantidades, con la mayor reserva y prontitud. Miguel F. Márquez. Cuba 50.
E 1611 ind 1 Jl.

9.—ENSEÑANZAS

PROFESOR de francés, conservatorio de París, da lecciones a domicilio, 15 pesos y adelante. Pida profesor de francés. Calle G, número 3, Vedado. Teléfono F-4485.
32468.—19 Jl.

PROFESORA TITULAR DE INGLES

taquigrafía y mecanografía. Clases a domicilio y en su casa. Precios convencionales. Dra. Prats. I-1426, de 8 a 11 a. m. 32384.—26 Jl.

ENSEÑANZAS

COLEGIO "AMELIA DE VERA"

Internas y Externas

1a. Enseñanza y Bachillerato.

Alumnas Universitarias.

Galiano, 20. A-5801.

E 1734 10 d 9 Jl.

ESTUDIO MARIANO MIGUEL

ESCUELA LIBRE DE PINTURA

PREMIADO en la Exposición Nacional de Bellas Artes de Madrid. de 1904. Expositor de "Societé de Artistas Frances" de París 1898. Diploma de Honor del Salón de Otoño de la Asociación de Pintores y Escultores de Madrid 1924. Jurado del Concurso Aguasfuertes del Círculo de Bellas Artes Madrid 1923.

Clases de Pintura, Estética y procedimiento del color, Aguafuerte Repujado en cuero y metal Batik. Clases especiales para Arquitectos, Militares y profesores de Magisterio.

ESTUDIO

Edificio del DIARIO DE LA MARINA

Telf. U-3094.

E 1713 ind. 1 Jl.

PROFESORA de instrucción, piano y canto, clases a domicilio, dos veces a la semana, 15 pesos mensuales. Pasaje Fayret, entre Prado y Zulueta. Tienda de modas (al lado de la sastrería).
30372 18 jl

Academia de inglés "ROBERTS"
GALIANO 38, ALTOS
LAS NUEVAS CLASES PRINCIPIARAN EL DIA 2

Clases nocturnas 6 pesos mensuales. Clases particulares por el día en la Academia y a domicilio. ¿Desea usted aprender pronto y bien el idioma inglés? Compre usted el METODO NOVISIMO ROBERTS, reconocido universalmente como el mejor de los métodos hasta la fecha publicados. Tercera edición pasta $1.50.
E. 1444.—30d-5 Jn

THE ENGLISH COLLEGE

(El Colegio Inglés)

Quinta "San Antonio" — Real, 123 MARIANAO.—Teléf. F. D.-7048

ENSEÑANZA ELEMENTAL, PREPARATORIA, SEGUNDA ENSEÑANZA Y ESTUDIOS COMERCIALES

El lunes 5 de julio empezará el cursillo para alumnos internos y externos

E 1538—15d 24

ACADEMIA "Martí" de las señoritas González. Se enseña corte y costura, pintura, toda clase de labores y piano y solfeo, por profesora excelente. Teléfono U-2517.
30633 4 Ag.

ACADEMIA DE ESTENOTIPIA DIRECTORA M. A. ALVIRA

La estenotipia, (taquigrafía en máquina) es más rápida y fácil de aprender que la taquigrafía a mano.. Garantizada la enseñanza completa por correspondencia en tres meses. Dirección: 27 y E., Vedado. Teléfono F-5367. 28061 20 jl.

GRAN ACADEMIA COMERCIAL DE IDIOMAS, TAQUIGRAFIA Y MECANOGRAFIA, UNICA PREMIADA EN EL CONCURSO PROFESIONAL CELEBRADO EL 28 DE MAYO DE 1922. COLEGIO ELEMENTAL Y SUPERIOR. DIRECTOR: LUIS B. CORRALES. LOMA DE LA IGLESIA DE J. DEL MONTE. TELEFONO I-2490. CLASES DE DIA Y DE NOCHE. INTERNOS. EN TODAS LAS LIBRERIAS Y EN ESTA ACADEMIA SE VENDE LA UNICA ARITMETICA MERCANTIL PRACTICA, CON PROBLEMAS DE TENEDURIA DE LIBROS, MAS UTIL Y MAS BARATA QUE SE CONOCE.
E 1602 ind. 1 Jl

PROFESOR DE VIOLIN Y MANDOLINA

RAIMUNDO TOLL Y DE HOYOS
Incorporado al Conservatorio "Pastor". Clases en su academia y a domicilio. F. V. Aguilera (Maloja), 122. Telf. A-0138.
30826.—21 Jl.

COLEGIO

DE NTRA. SRA. DEL SAGRADO CORAZON DIRIGIDO POR LAS R. R. DE JESUS MARIA

En este Colegio se admiten alumnas internas, medio-internas y externas. Se preparan alumnas para el bachillerato. Pidan prospectos. 10 de Octubre 416 Teléfono I-3634. 30844.—31 Jl.

PROFESORA de sombreros, enseñanza rápida y sólida; desde cortar las formas y sus trabajos (lo más chic); clases, corte Martí. Belascoaín 126 Telf. M 8716.
30781 20 julio.

ACADEMIA "MARTI"

Directora señorita Casilda Gutiérrez. Corte, costura y sombreros. Clases a domicilio. Teléfono I-2326, San Mariano 3, entre 10 de Octubre y Buenaventura.
27862—24 jul.

APRENDA A CHAUFFEUR

en la gran escuela "KELLY"

Clases de día y de noche. Se enseña el manejo y el mecanismo del automóvil moderno en muy corto tiempo y a precio módico. Clases separadas para señoritas. Preparación especial para chauffeurs. Sobre cursos y títulos de chauffeurs, infórmese en la Gran Escuela Automovilista "Kelly", San Lázaro 249 frente al Parque de Maceo. Para prospectos manden 6 sellos de a 2 centavos. Para manual del auto moderno. Pidan informes.
31626 18 jl.

ENSEÑANZAS

SANCHEZ Y TIANT

Colegio de Niñas

AVENIDA DE SIMON BOLIVAR ANTES REINA, Nos. 118 y 128
La parte más alta de la Habana, 20 años de fundado. Bachillerato, enseñanza superior y primaria. Veinte afamados profesores. Alumnas internas, medio pupilas y externas. Teléfono A-4794. Se facilitan prospectos.
13854-55 30 sp.

MAESTRA normalista. Desea dar clases de enseñanza primaria, especialmente en grados superiores. Informes: Teléfono: U-2378. 31918.—18 Jl.

PROFESORA DE INSTRUCCION

con muy buenos resultados y un sistema práctico se ofrece para clases de primera de primera y segunda enseñanza a domicilio. Informes teléfono M-6557.
32129 19 jl

BAILES RUSOS, ORIENTALES, ACROBATICOS Y ESPAÑOLES

con castañuelas o todos bailes de salón, $10 mensuales grupos. Clases particulares. No academia. Casa de familia. Apartado 1033. Teléfono A-1525 Prof. Williams.
31781 11 Ag.

¡BAILE!

Por dos artistas que tienen mucha práctica y competentes, enseñan rápidamente Fox, Charleston, Tango, Vals y todos los bailes 6.50 pesos curso completo para un mes solamente porque embarca para los Estados Unidos. No es academia. Dragones 13, primer piso, altos derecha, casi esquina Galiano. 32282 22 jul

PROFESORA DE CORTE Y COSTURA

Sistema Martí, por figurín, método simplificado, rápido. Bordados a máquina y mano, sombreros. Clases en su casa o domicilio. Teléfono F. O. 1459.
31012 22 jl.

10.—EMPLEOS-DEMANDAS

Agentes

AGENTES EN EL INTERIOR

Deseando poner sucursales en todos los pueblos, solicitamos una persona competente en cada localidad, que tenga buenas referencias y conozca el comercio. No es necesario capital, si usted es activo y está capacitado para manejar un establecimiento, escriba. No contestamos solicitudes, que no vengan acompañadas de 15 centavos en sellos para envío de prospectos e instrucciones. The Progress Co. Apartado 1513. Habana.
32451.—21 Jl.

Varios

INTERPPRETE. Solicito persona educación, buenas referencias, que habla varios idiomas de Europa Central. Jesús María 35 informan.
32531.—19 jl.

11.—EMPLEOS-OFERTAS

Agentes

JOVEN distinguido preferencia perfecto, conocedor comercio, víveres, sin pretensiones, solicita plaza vendedor, casa importante. Alejandro Centini. Lamparilla 58. Teléfono A-6878. 32471.—19 Jl.

Tenedores de libros

EXPERTOS tenedores de libros españoles se hacen cargo de toda clase de contabilidad por horas. I-4496, I-4770. Gadea y Pereiro. 32462.—20 Jl.

TENEDOR de libros español, competentísimo y con larga práctica, llevará su contabilidad a satisfacción, por horas y económico. Informará más ampliamente el señor Gerardo Villamil, calle Santa Clara 5. Teléfono A-8806.
31952.—28 Jl.

TENEDOR DE LIBROS

Se ofrece para llevar la Contabilidad general de cualquier almacén al por mayor, profesional, con diez años de práctica en Cuba, excelente letra, buen calculista, conocimiento del inglés y superiores referencias. Ha trabajado en ferretería y almacén de tabaco y tiene larga práctica en el control y manejo de muchas cuentas corrientes. Prefiere casa estable y de algún porvenir. Informes: Cuba 113, departamento 17 (segundo piso). 31408 24 jl.

TENEDOR DE LIBROS

Con mucha práctica y buenas referencias, se ofrece para trabajar por horas en cualquier clase de contabilidad. A. R. Ray. Amistad 70 esquina a San Miguel Teléfono A-0584. 29870 31 jl.

Varios

SOLICITO empleo de cobrador, cosa análoga en casa de comercio o sociedad a sueldo o comisión, español, serio y formal, ocho años cobrador en Banco y Casa importadora de esta plaza. Durege 32, casita letra D. Teléfono I-4981. Santos Suárez. Joaquín Díaz.
32295 18 jul.

12.—ESTABLECIMIENTOS

Arrendamientos

BUEN NEGOCIO CON POCO CAPITAL

Se arrienda una vidriera doble en el gran salón Arena Vedado, Avenida de Wilson y 18, frente al Paradero de los carros del Carmelo, abierto día y noche para la venta de dulces, lunch y helados. Precio: $60.0 0al mes. Se da contrato; ¡Aprovechen la ganga! Informan en el mismo Café. 32099 21 jl.

Ventas

SE vende casa de comidas particular, con abonados de 25 pesos en adelante, Lamparilla 86 y 88, primer piso, izquierda. 32485.—18 jl.

BONITO NEGOCIO

Por no poder su dueño atender a una vidriera de cigarros, tabacos, quincalla y billetes, en estación de tranvías, se vende en $2,800, valiendo más de $3,000. Su dueño en el FO-1097, no corredores.
32434.—19 jl.

OCASION. Se vende la mejor y bien situada vidriera de tabacos, quincalla y billetes por embarcarse urgente, y otra en $650, buen contrato las dos. Razón: Bernaza 47, altos de la bodega, de 7 a 8 y de 12 a 2. S. Lizondo.
32534.—24 jl.

AVISO

Vendo vidriera tabacos vacía barata, nueva, por desocupar local. Informan Compostela y San Juan de Dios, bodega.
32542.—19 jl.

BUENA oportunidad. Vendo dos vidrieras de quincalla, tabacos y cigarros, buen punto, una 1.000 pesos y otra a balance, tienen contrato y vida propia. Informa Agencia El Mundo. A-7797. Sr. Sosa. 32419.—19 Jl.

BODEGA sola en esquina, buen contrato, poco alquiler, la vendo barata por no poderla atender. Informan Concepción y Novena, Víbora, Lawton.
32342 18 jul.

SE venden 3 bodegas solas en esquina, de $7.000, $6.000 y $3,500, fácil pago; también se venden unos armatostes y mostrador nuevos. No corredores. Informes Botica señor Mora, Merced y Picota, de 8 a 10 y media a. m.
32367.—18 jl.

VENDO taller de confecciones en buen punto, se admite socio comanditario o cedo local. Informes San Rafael 45, primer piso, de 6 a 10 p. m. Tel. A-9684.
32399.—18 jl.

VENDO por embarcar, una casa de huéspedes en el punto más céntrico de la Habana, nueve habitaciones todas amuebladas y alquiladas a personas decentes; tiene un gran negocio de comida, con mucha y buena clientela; deja muy buena utilidad como puede verse. Informan teléfono M-2245.
32167 18 jl

SE vende una fonda en condiciones, situada en la calle Neptuno 132, casi esquina Lealtad. Se admiten proposiciones.
31816 27 jul.

ESTABLECIMIENTOS

VENDO: BODEGA CANTINERA EN $18.000

Venta diaria de cantina $80 se deja a prueba en lo mejor de la Habana vendo otra bodega muy barata o la cambio por otro giro por no entenderla. Informes: Amistad 136. Benjamín.

VENDO: BODEGA EN $3.500

Que los tiene de existencia en buen punto de la Habana. Vendo otra en la Ceiba muy surtida, buena venta, en $5,000 por no ser del giro su dueño Informes: Amistad 136, Benjamín.

VENDO: UN CAFE BARRA PROXIMO

A los muelles con venta diaria de $180, tiene cinco años contrato y más de seis mil pesos en existencias. Se admite 9,000 pesos de contado y seis mil a plazos. Esto vale el doble. Informes en Amistad 136, Benjamín. Teléfono A-0379.

VENDO: UN CAFE LECHERIA EN $5,000

Con venta diaria de $80. Tiene local para familia y se puede poner cantina. Punto inmejorable y gran porvenir. Poca renta. Informes Amistad 136, Benjamín.

VENDO: UN CAFE BARRA PEGADA

Al Parque Central en $5,000 con un diario de más de $70. Facilidades de pago. Informes Amistad 136. Benjamín.

VENDO: UN HOTEL EN BUEN

Punto de la Habana vale $15,000 y lo doy de oportunidad en $10,000 con facilidades de pago. Tiene 26 departamento y un gran café y restaurant. Informes Amistad 136. Benjamín.

VENDO: CAFE Y HOSPEDAJE EN $4,000

Deja más de $500 mensuales libres Tiene una gran cantina y está en el mejor punto de la Habana. Informes Amistad 136. Benjamín.

CAMBIO: BODEGAS POR BARRAS

Cafés o por fondas o por cualquier otra clase de comercio. Si quiere negociar su establecimiento, venga a verme en seguida Amistad 136. Benjamín. Dando vuelto o recibiendo. Hago operaciones lo mismo en la Habana que en los barrios.

VENDO: UNA CASA HUESPEDES

En Galiano con 34 habitaciones, todas bien amuebladas en $3,500. Deja al mes libres $400. También tengo en Monte, Neptuno y Consulado muy baratas. Vendo varias casas de inquilinato. Informes Amistad 136. Benjamín.
50— 32344 30 jul.

SE vende una bodega por su dueño tener otro negocio a que atender en la misma o también se vende todo junto. Informan en Finlay, número 96. Teléfono U-1870. 32296 21 jul.

BODEGA

Buen punto, mucho porvenir. Máximo Gómez 143. Guanabacoa.
28307 22 jl.

PARA VENTA Y CAMBIO DE BODEGAS, CAFES Y BARRAS. VEA A SUAREZ, CERRO 537

entre Tejas y Buenos Aires. No se hacen negocios sucios ni se trata con paluchcros. Dinero en hipoteca. Compro pagarés sobre bodegas. 30799 21 jl.

$10, $15, $20, $25 Y $30

contadoras caoba, niqueladas. Nuevo plan de ventas. Aprovechen esta oportunidad. Hago cambios. Hay piezas de repuesto. Oficina Campanario 89.
28069 20 jl.

VENDO FONDA

y cantina, cuyo precio lo vale solo el lugar y contrato; está en Monte. Magnífico punto para un café. E. Valdés, Luyanó 101, teléfono I-1946.
31544 18 jl

GARAGE VENDO

uno en Calzada. No paga renta. Le caben 80 máquinas. Deja gran utilidad y se da barato. E. Valdés, Luyanó 101. Teléfono I-1946. 31543 18 jl

VENDO dos vidrieras de tabacos y quincalla, bien surtidas una en $1.000; otra a balance; no quiero paluchcros; Merced 70, segundo piso, de 12 a 1 1|2, García.
31555 18 jl.

NECESITO UN SOCIO

con poco dinero, para comprar con otro. Informa: Suárez. Cerro 537 entre Tejas y Buenos Aires. 30800 21 jl.

VENDO una fonda con su cantina y demás en Calzada Buenos Aires No. 29 B Queda entre las fábricas La Ambrosía y Habanera. El motivo de esta venta es por no ser del giro el dueño. Reune buenas condiciones para matrimonio, uno de ellos; conviene que sea del giro o para otro cualquiera. Informes en la misma.
31807 18 jl.

13.—FINCAS RUSTICAS

Arrendamientos

ENTRE ARTEMISA Y GUANAJAY

próxima a desocuparse se arrienda la finca Virtudes, 5 caballerías y buena aguada. Está lindando con la finca de los Herederos de Hipólito L. Pérez. Manzana de Gómez, 220, de 2 a 3.
31979 18 jl.

Ventas

SE vende en la provincia de la Habana, una finca de seis y media caballerías de tierra, cercada de piedras, con aguadas, una casa rústica, en carretera y próxima estación de ferrocarril. Precio 25 mil pesos. No tiene gravamen. Informan calle 8 número 183, entre 19 y 21, Vedado, y en Armenteros número 2, en Güines. 32535.—18 Jl.

FINCA rústica, vendo acción finca en calzoda, platanal, vacas y gallinas, excelente casa, precio 800 pesos. Guanabacoa, bodega de Villa María. Díaz Minchero. 32413.—31 Jl.

14.—FINCAS URBANAS

Compras

COMPRO casita 1000 pesos contado y 30 mensuales. A no más de 20 minutos de Reina y Belascoaín. Escriba a José Suárez. San Carlos y Peñalver.
32411.—25 Jl.

COMPRA Y VENTA DE CASAS TERRENOS Y FINCAS RUSTICAS

DINERO EN HIPOTECA

MENDOZA Y CA.
Corredores
Obispo 63. Habana.

Dirigirse al Sr. Cruz Muñoz
Teléfono M-6921
Horas, de 9 a 11 a. m.

E 1685 ind 1 Jl

SE COMPRAN BIENES

En España, en las provincias de La Coruña y de Lugo y también se liquidan con pequeño interés. Informan en Industria 69. Teléfono M-5359.
30913 5 ag.

Fabricación

PROPIETARIOS

Si piensa fabricar o reformar su casa, le hago los planos y gestiono la licencia. Si desea le doy presupuesto y facilito firma facultativa. Gane tiempo y dinero. Teléfono I-5890. 32288 21 jul.

PROYECTOS PARA CONSTRUCCIONES

Planos, presupuestos, inspecciones y toda clase de informes técnicos. Teléfono M2817
27636 25 julio.

FINCAS URBANAS

Ventas

VENDO propiedad, se compone de dos esquinas, 19 casas, alquilada todo el año, preparadas para altos costaron a razón 35 pesos metro terreno y fabricación, las doy a 26, fíjese que ni de madera y dan una renta sólida y doy facilidades, su dueño Industria y San Miguel 5to. piso. Teléfono A-0208.
32540.—18 jl.

SE venden varias casitas y una hermosa casa juntas en el reparto Santos Suárez, renta $200, último precio, $20,000 Informan teléfonos I-1102 e I-3946, de 11 a 1 y de 6 a 8 p. m.
33426.—31 jl.

ATENCION. Se traspasa contrato de una casa de cuatro plantas por apartamentos todo alquilado. Informa José Menéndez Egido 2, café Yumurí, de 3 a 5.
32509.—20 jl.

MALECON a 2 cuadras, preciosa casa acabada de fabricar 10 1|2 metros frente, 4 plantas, renta 400 pesos al mes. Véndese $40,000 dejando el comprador lo que quiera en hipoteca. Dueño Malecón 56, entre Galiano y San Nicolás, apartamento 9. 32543 19 jl.

EN $3,150 cada una se venden dos lindas casitas iguales, que ganan 30 pesos cada una, alquiladas a buenos inquilinos; están situadas a una cuadra de los tranvías en Jesús del Monte, calle Dolores entre Lawton y San Anastasio, números 26 y 28. Trato directo a todas horas, en la Calzada de Jesús del Monte 438 1|2, altos, entre Luz y Pocito, Teléfono I-1132. 32529.—20 jl.

VENDO: UN HERMOSO EDIFICIO

Moderno casi esquina a Reina con 500 metros superficie y mil trescientos fabricación. Renta $700 mensuales. Precio $65,000. Amistad 136, Benjamín.

VENDO: EN MONTE, PROXIMO

Al Campo de Marte casa de dos plantas con comercio sin contrato, siete metros de frente, rentando $200, en $20,000 Informes Amistad 136. Teléfono A-0379.

VENDO: ESQUINA EN CARLOS

Tercero dos plantas 300 metros superficie, rentando $350 sin contrato. Precio 62,000 pesos. Amistad 136. Informes.

VENDO: ESQUINA PROXIMA

Al Campo de Marte moderna, dos plantas con bodega, renta $120. Precio 16,500 pesos. Informes Amistad 136.

VENDO: EN $14,000

Casa en Neptuno moderna, de una planta preparada para altos con comercio y buena renta. Informes Amistad 136.
50— 32344 30 jul.

SE VENDE

la casa Unión y Ahorro número 44, de dos ventanas, sala, saleta, 4 habitaciones, servicio sanitario. Informan en la calle Suárez número 34, "La Sociedad".
32387.—18 jl.

VERDADERA GANGA

En $8.000 vendo mi nuevo y bonito chalet Cortina 9 entre Vista Alegre y Carmen, esquina del Parque Mendoza, compuesto de jardín, portal, sala, recibidor, tres habitaciones, baño intercalado comedor, cocina, patio, traspatio. Dejaría $3.500 en hipoteca. Informa en el mismo su dueño o por Teléfono I-2173. También vendo mis muebles.
32153 21 jl.

INFANTA, pegado a Carlos III, casa antigua con 190 metros de terreno con 11 de frente. Urge la venta. Informes teléfono M-9769. Martínez.
32135 24 jl.

VENDO contrato de casa en lo mejor de la Habana, tres líneas de carritos, propia para cualquier clase de giro, llamen a los teléfonos A-7621, M-4286, es un buen negocio. 32291 20 jul.

VENDO CASA PARTE ALTA, VIBORA

Sin estrenar. Fabricación superior. Siempre hay agua. Pavimento sin polvo ni lodo. Seis cuartos, garage, terrazas, jardín. Carpintería, herrería y pisos lo mejor. No corredores. Avenida Morell frente calle Alfredo Zayas, Loma Chaple, entre por Luz. Informes y llave al lado, número 33. 32204 18 jl.

EN $4,000 pudiendo dejar $2,500 en hipoteca vendo una casa de mampostería y dos departamentos independientes Calle Perkin casi esquina a la Calzada de Güines, Luyanó, M-8827.
31811 18 jul.

SE VENDE

Un hermoso local con armatostes, vidrieras y demás enseres, cerca los parques, se dan facilidades, largo contrato, poco alquiler. Informan Máximo Gómez 163.
31206 23 jul.

CASA mampostería con servicios, gana 60 pesos en 3,800 y reconocer 1,000; sala, tres cuartos, luz, y en la azotea 3 cuartos, servicios y luz, propietario señor Díaz. Teléfono I-1485. Luco letra T entre Municipio y Rodríguez, a todas horas.
28263—22 jul.

SE vende una casa en Jesús del Monte, Lawton, de mampostería en $3,500. Informes en el teléfono A-0641 de 7 a 11 de la mañana. 31120 23 jul.

Ganga, vendo en la Habana casa moderna tres plantas, frente de cantería, bajos con comercio renta 200 pesos, en 23 mil pesos. Sr. Marín, Aguiar 59, teléfono A-6283.
32328 21 jl.

VEDADO, OPORTUNIDAD, 12,500

casa sala, comedor, tres habitaciones, dos baños, cuarto para criados, llame a F.O -7698 y pasaré a informar. Steinhart esquina a Samá, Marianao, próximo a 23 y Paseo.

VEDADO, CALLE 17, URGE, CANTERIA

con 683 metros renta $300.00. Precio $42,000, llame al F.O.-7698 y pasaré a informar. Gerardo Mauriz, Steinhart esquina Samá, Marianao.

VEDADO, EN LO MEJOR DE LA CALLE 23

Magnífica casa con todas comodidades, garage para tres máquinas, $49.500 facilidades de pago, llame al F.O.-7698 y pasaré a informar. Gerardo Mauriz, Steinhart esquina Samá, Marianao.

VEDADO, DE ESQUINA, A LA ENTRADA

Chalet estilo colonial, pisos de mármol, seis habitaciones, dos baños y demás. Precio $50.000, llame al F.O.-7698 y pasaré a informar, Gerardo Mauriz, Steinhart esquina a Samá, Marianao.

VEDADO, COLOSAL RESIDENCIA, ESQUINA, URGE

calle 17 con todo refinamiento moderno, es una gran oportunidad. Otra de dos plantas entre 17 y 23, próximo al Parque Medina, 7 habitaciones, dos baños y garage, cada planta $52,000, llame al F.O.-7698 y pasaré a informar. Gerardo Mauriz, Steinhart esquina Samá, Marianao.

VEDADO, ESQUINA, CERCA DE 23 Y PASEO, $27,000

sala, comedor y cuatro habitaciones. Precioso chalet parte alta, con garage, 23,000 pesos, llame al F.O.-7698 y pasaré a informar. Gerardo Mauriz, Steinhart esquina a Samá, Marianao.
32294 20 jul.

15.—HOSPEDAJES

Casas de Huéspedes

CASA DE HUESPEDES

Galiano 117, esquina a Barcelona, alquilo habitación amueblada vista calle y ventilada, también admito compañero para otra, doy comida buena y barata. Teléfono A-9069. 32480.—23 Jl.

M.E.C.D. 2016

HOSPEDAJES

BERNAZA 36 (Plácido), frente al Parque del Cristo. Gran casa de huéspedes. Se alquilan hermosísimas y fresquísimas habitaciones lujosamente amuebladas (y sin muebles) con balcón a la calle. Estricta moralidad. Magnífica comida. Precios módicos. Se habla inglés, francés e italiano. 31794 22 jul.

CASA de huéspedes. Desayuno, almuerzo comida y ropa de cama $20 y $30 al mes por persona, comida espléndida. Desague 18. Teléfono U-2386. 31731 19 jl.

CASA DE HUESPEDES

En Galiano 84, altos del Café La Isla, encontrará usted frescas y cómodas habitaciones. Orden, moralidad y excelente trato. Precios económicos. No se demore. Aproveche la ocasión de vivir bien. E 1737 10d 9 jl.

CASA DE HUESPEDES "LA APLANADORA"

Amplios y espléndidos departamentos con baño privado y amplias habitaciones. Todos con vista a la calle. Comida a la española. Reina 128, altos de La Aplanadora. 30917 21 jl.

CASA PARA FAMILIAS OBRAPIA 57

Los nuevos dueños ofrecen hospedaje desde $30.00 en adelante, cuartos a la calle y hermosa terraza, baños de agua caliente. 29237 27 jl.

Hoteles

HOTEL EL "CRISOL" LEALTAD 102

La mejor casa para familias. Todas las habitaciones con servicio privado, con agua fría y caliente a todas horas. Habitaciones desde $25.00 mensuales. Teléfono A-9158. E 1616 ind 1 Jl.

HOTEL "BILBAO" (antes Harrigan)

Neptuno 1, 3 y 5. Teléfono A-9041 Los dueños de la horchatería La Bilbaina ofrecen en este Hotel, sus amplias y ventiladas habitaciones, todas con balcón a la calle y agua caliente y fría, baños privados. Excelente comida. Limpieza, economía y confort. Tiene elevador. 31112 22 jl.

HOTEL "La Purísima". Se alquilan departamentos y habitaciones, con baño y sin baño desde 45, 80, 120 y 150 pesos mensuales; por días, habitación y comida para una persona, dos pesos en adelante. Hay capilla en la casa, misa los domingos a las ocho. Se hospedan varios sacerdotes. Exclusivamente a personas de estricta moralidad. Los tranvías por la puerta para todos lados de la ciudad. Máximo Gómez 5 (antes Monte), esquina a Zulueta. Teléfono A-1000. 29404—29 jul.

HOTEL ESPAÑA

Espléndidas habitaciones, muy frescas para familias de gusto, con todo confort en Villegas 58, esquina a Obrapía, precios reducidos y excelente cocina criolla y española. English Spoken. Teléfono A-1832. 31378.—24 Jl.

AVISO

El Hotel Roma, de J. Socarrás, se trasladó a Amargura y Compostela, casa de seis pisos, con todo confort, habitaciones con baño, agua caliente a todas horas, precios módicos. Teléfonos M-6944 y M-6945. Cable y telégrafo Romotel. Se admiten abonados al comedor Ultimo piso. Hay ascensor. E 1681 ind 1 Jl

HOTEL BRAÑA ANIMAS 58. TELEFONO A-6787

Reformada esta casa, la ofrecemos a nuestros clientes. Casa especial para familias. Todas las habitaciones con baño privado. Admitimos abonados al comedor. Precios de situación. 29685 30 jl.

HOTEL "MAISON ROYALE"

Calle 17 esquina a J, Vedado. Situado en el mejor punto del Vedado, tranvía a la puerta. Habitaciones frescas y ventiladas con baños, agua caliente a todas horas. Excelente comida. Se alquilan cuartos. Se admiten abonados al restaurant. 29840 31 jl.

HOTEL Luz. Se alquilan departamentos, con baño y sin baño, con comida y sin ella, con muebles y sin ellos; habitaciones con lavabos de agua corriente; precios por meses desde 25 a 150 pesos; por día desde un peso en adelante. Ocupa una manzana entera y tiene 125 habitaciones; la casa más barata de la Habana y la más fresca por sus amplios salones, recibiendo la brisa de la bahía. Hermoso panorama; para vivir fresco y amplio no hay como el Hotel Luz. Visítelo y se convencerá. Se han hecho grandes reformas estilo moderno. Los carritos pasan en la esquina para todos los lados de la ciudad. Oficios 35, entre Luz y Acosta. Teléfono A-3994. 29405—29 jul.

16.—INSTRUMTS. DE MUSICA

PIANOS, pianolas e instrumentos al contado y en plazos módicos. Música impresa y estudios para todos los conservatorios. Pianos de alquiler, afinaciones y reparaciones. Calidad y bajo precio. Viuda de Carreras y Ca. Prado, 115, teléfono A-3462. E 1613 ind 1 Jl.

AFINADOR de pianos. Experto en autopianos. W. H. Smith. El mejor en Cuba

¡INDUDABLEMENTE!

Animas 35. Teléfono M-7478. Habana. 1570 30 d 1o. jl.

Pianos nuevos a plazos, 10.00 al mes; automáticos $15.00. Victrolas $8.00 mensuales. JOHN L. STOWERS San Rafael No. 29. Teléfono A-3962. Habana. E 1631 ind 1 Jl.

Pianos nuevos de las marcas Majestic, a $340.00, autopianos $450.00. Victrolas a plazos, $2.00 semanales. JOHN L. STOWERS San Rafael No. 29. Teléfono A-3962. Habana. E 1632 ind 1 Jl.

17.—MAQUINARIAS

Ventas

IMPRESORES

SE vende una máquina de rotación marca Hoe, número 1, 19 por 21", en perfecto estado. Se da barata o se trata por una número 4 de pedal. Informes: Angeles 25.

FUNDICION Y PAILERIA

En Sagua la Grande se vende en muy buenas condiciones de pago una fundición y pailería con 2000 metros de superficie; muy barata, y preparada con máquinas y todo para empezar a trabajar. Para más informes dirigirse a Benito González Ovies, Cuba 108. Horas de 4 a 6 p. m. Teléfono A-9198. 31767 20 jul.

18.—MUEBLES Y PRENDAS

Ventas

MAQUINAS "SINGER"

Para talleres y casas de familia. ¿Desea usted comprar, vender o cambiar máquinas de coser, al contado o a plazos? Llame al teléfono A-8381. Agencia de Singer, Pío Fernández. 30286 30 sp

MUEBLES de oficina de ocasión. Buró de cortina con tapa de cristal y silla giratoria 90 pesos, uno id. de cedro sin tapa y silla 40 pesos, uno id. de roble 2 torres 30; otros id. a 25 pesos. Buró de caoba dos torres con silla para máquina de escribir 70 pesos, buró de caoba plano dos torres silla 60, uno id. de cedro dos torres con silla 50 pesos, un id. de caoba de una torre con silla 35 pesos; uno id. de roble color caoba dos torres con silla 50, otros varios de roble color caoba dos torres con silla a 35 pesos, dos mesas caoba planas a 20 pesos, tres carpetas escritorio con banquetas a 30 pesos; una prensa copiar cartas 12 pesos; mesitas de caoba para máquina de escribir o teléfono a 6 pesos, máquinas de escribir tenemos varias muy baratas. La Casa Cabarcos. Suárez 17 y 19, entre Corrales y Apodaca. 32452.—21 Jl.

MUEBLES de ocasión muy baratos. Juego de cuarto 3 cuerpos muy fino, con bronces 350 pesos; uno idem de comedor que costó 1,300 pesos y se da en 400; uno idem de sala con filete de bronce 200; varios juegos de cuarto escaparate de dos lunas, en caoba y color caramelo, con marquetería, desde $100; en esmalte de diferentes colores desde $80; Juegos de comedor americanos $60; en caoba con filete desde $100; de sala y recibidor, tenemos infinidad desde $75; Victrolas Víctor" de gabinete con discos $100; una "Mignon de Luxe" flamante con discos $100; una "Columbia" gabinete con discos $80; dos magníficos baules escaparate a $35; e infinidad de objetos de utilidad que pueden interesarle y que liquidamos a tono con la situación. "La Casa Cabarcos". Suárez 17 y 19, entre Corrales y Apodaca. 32453.—21 Jl.

VENDO juego cuarto 3 cuerpos con 12 piezas, de coaba, plumeado. Costó $1000; un juego comedor estilo Adams; un juego cuarto señorita; un juego sala, caoba, filete de bronce; uno mimbre, recibidor, una nevera, un librero, una pianola, una vitrina dorada y más cosas. Gervasio 59, bajos, entre Neptuno y San Miguel. 32537.—20 jl.

PARA MUEBLES BARATOS DIAZ Y CHAO

ALMACEN DE MUEBLES Y CASA DE PRESTAMOS

Gran rebaja de precios en todas nuestras existencias. Novedad en modelos nunca vistos. También compramos muebles de uso, pagándolos más que nadie. Facilitamos dinero sobre prendas en todas cantidades con módico interés. Visítenos y se convencerá. Neptuno 197 y 199, esquina a Lucena. Teléfono U-5154. 31489 9 ag.

MUEBLES BARATOS

Ganará dinero si antes de comprar ve nuestro variado surtido en juegos completos y piezas sueltas; juegos de cuarto, marquetería, $110; comedor, $75; sala, $50; saleta, $70; escaparates, desde $10; camas, $7; cómodas, $7; sillas, $1.50; sillón, $3; y otros que no se detallan, todo en relación a los precios antes mencionados. También se compran y se cambian en

"LA PRINCESA"

S. RAFAEL. 107. Tel. A-6926 E 1612 ind 1 Jl.

SE ARREGLAN MUEBLES

Gran taller de reparaciones de muebles finos y corrientes. Esmaltamos neveras a 15 pesos dejándolas como nuevas. Juegos de cuarto y de sala y de mimbre. Barnizamos a muñeca fina pianos y pianolas, victrolas, dejándolas como nuevas. La Casa Cazón. 23 No. 235 entre F y G. Teléfono F-2813. 31935 27 jl.

POR embarcarse se venden varios muebles y un piano. De 8 a 11 y de 2 a 4. Quiroga 14, Jesús del Monte. 31766 17 jul.

DINERO

En pignoraciones sobre joyas, interés económico y en todas cantidades. La Nueva Mina, de Bahamonde y Fernández, sucesores de Ricardo Rivera. Bernaza 8. Teléfono A-3662. E 1692 30 d 1 jl.

MUEBLES Y PRENDAS

ARREGLAMOS, barnizamos y esmaltamos toda clase de muebles dejándolos como nuevos, especialidad en sillas de Viena de café. Teléfono A-6620. 32448.—23 Jl.

MUEBLES EN GANGA

"La Especial", almacén importador de muebles y objetos de fantasía, salón de exposición, Neptuno 155, entre Escobar y Gervasio. Teléfono U-5620.

Vendemos con un 50 por ciento de descuento, juegos de cuarto, juegos de comedor, juegos de sala, sillones de mimbre, espejos dorados, juegos entapizados, camas de niño, burós escritorios de señora, cuadros de sala y comedor, lámparas de sobremesa, columnas y macetas mayólicas, figuras eléctricas, sillas, butacas y esquinas doradas, portamacetas esmaltadas, vitrinas, coquetas, entremeses, cheriones, mesas correderas, redondas y cuadradas, relojes de pared, sillones de portal, sillas giratorias, neveras, apadores, paravanes y sillería del país en todos los estilos. Vendemos los afamados juegos de meple compuestos de escaparate, cama, coqueta, mesa de noche, chiffonier y banqueta, a $135.

Antes de comprar hagan una visita a "La Especial", Neptuno 155, y serán bien servidos. No confundirse, Neptuno 155.

Vendo los muebles a plazos y fabricamos toda clase de muebles a gusto del más exigente.

Las ventas del campo no pagan embalaje y se ponen en la estación. E 1614 ind 1 Jl.

MAQUINA "UNDERWOOD"

Casi nueva, $50; otra, sin estrenar, baratísima. Remington, trabajando, $20 Reina 97, interior, tienda ropa, comisionista. Cedemos oficina. De 8 a 12. 32313 25 jul.

LA SEGUNDA COMPETIDORA

Préstamos y almacén de muebles. Se realizan grandes existencias de joyería fina, procedente de préstamos vencidos, por la mitad de su valor. También se realizan grandes existencias en muebles de todas clases, a cualquier precio. Doy dinero con módico interés, sobre alhajas y objetos de valor, guardando mucha reserva en las operaciones. Visite esta casa y se convencerá. San Nicolás 250, entre Corrales y Gloria, Teléfono M-2875.

RUFINO G. ARANGO

Se compran y cambian muebles y Victrolas, pagando los mejores precios. E 1615 ind. 1 Jl.

SE ARREGLAN MUEBLES

Antes de vender o cambiarlos por otros, que seguramente serán más malos, consulte con nosotros; nuestro taller, exclusivamente para muebles de uso, nos permite dejárselos mejor que nuevos; esmaltes, tapices y barnices. Envasamos toda clase de muebles. Manrique 122. El Arte. Teléfono M-1059 29840 3 Ag.

MUEBLES DE OFICINA

Pianolas, Victrolas Víctor y toda clase de muebles a precios baratísimos.

ALHAJAS Y ROPA

Liquidamos un bonito surtido de alhajas. Relojitos. Gran surtido de ropa para caballero a cualquier precio.

LOS JIMAGUAS. A-3339

Suárez, 62, esquina a Misión. 27560 17 jl

VENDO nevera caoba para café, un escaparate y un buró, tres lunas para cantina y vidriera frutas. Suárez 39. Arguelles. 32289 2. jul.

POR tener que embarcarme, entre otros objetos estoy realizando una coqueta nueva. La doy casi regalada. Se puede ver a todas horas en Bayona 22. Juana Hierrezuelo. 32240 17 jl.

AVISO. Vendemos neveras, sillas y mesas para café, fonda y otros varios muebles. Apodaca 58 entre Suárez y Revillagigedo. 32248 24 jl.

INTERESANTE

Si usted necesita comprar muebles, no lo haga sin antes visitar la casa González y Díaz, Neptuno número 187, teléfono U-5844 gran almacén de muebles finos y corrientes, y ahorrará usted dinero; vendemos al contado y a plazos. Las ventas para el interior, no pagan embalaje; visítenos y se convencerá.

NOTA:

COMPRAMOS MUEBLES

LLAME AL TELEFONO U-5844 E 1617 ind 1 Jl.

CONTADORAS CAOBA

niqueladas, $10, $15, $20, $25 y $30. Nuevo plan de ventas. Aprovechen esta oportunidad. Hago cambios. Hay piezas de repuesto. Oficina: Campanario 89. 28069 20 jl.

IMPORTANTE. Vendemos cajas y archivos de acero, seccionarios de madera, burós planos y de cortina de roble y caoba. Apodaca 58 entre Suárez y Revillagigedo. 32251 24 jl.

POR EMBARCARME

Vendo pianola Aeolian, juego sala, espejo dorado, juego recibidor, juego cuarto. Pueden verse en Cortina 9 entre Vista Alegre y Carmen. Más informes por Teléfono I-2173. 32154 21 jl.

NO COMPRE

muebles sin antes visitar "La Casa Sote y Rivera". Precios sin competencia, juegos de cuarto cinco piezas, 75 pesos; id. comedor, 9 piezas, 67 pesos; de sala, 12 piezas, 74 pesos. Gran surtido en piezas sueltas. Ventas al contado y a plazos. Neptuno 211, casi esquina a Marqués González, teléfono U-2856. E 1417 30d-1 Jn.

PARA OFICINAS

Miebles de ocasión, bufetes planos, burós de cortina, sillas giratorias, archivos y cajas de caudales. Villegas 6, por Bélgica (Monserrate). Losada, teléfono A-8054.

DINERO

No reparamos intereses. Préstamos sobre alhajas y objetos de valor.

LA HISPANO CUBA

Villegas 6, por Avenida de Bélgica, antes Monserrate. Teléfono A-8054.

COMPRAMOS

Muebles de oficina, archivos, máquinas de escribir, cajas de caudales y máquinas de coser Singer, los pagamos bien. Llame al teléfono A-8054. Villegar 6, por Monserrate Losada. E 1603 ind 1 Jl.

MUEBLES Y PRENDAS

MUEBLES

Juegos de sala, de 12 piezas $40; idem esmaltados; juegos de comedor desde $70; idem recibidor, de caoba y de cretona, con muelles; juegos de cuarto, barnizados, esmaltados y decorados, de varios precios; escaparate desde $12; sillones de portal, neveras, coches de mimbre de niños; aparadores desde $10; rolleros, libreros, sillas desde $1.50; vitrinas, lavabos $10; cómodas a $10 mesas desde $3; lámparas, camas de hierro 7; burós de cortina y toda clase de muebles sueltos a precios bajos. En San José 75, Teléfono M-7429. Nota: También se cambian. La Nueva Moda. 32098 23 jl.

REFORME SUS MUEBLES U-3566

Ganará mucho dinero. Se los dejamos como nuevos, de cualquier modelo que desee. Se barnizan finos, corrientes. Tapizamos, esmaltamos, decoramos, forramos cojines. Hay escultor para toda clase de trabajos. Especialidad en mimbres. Taller Infanta 106 casi esquina a San Miguel. Teléfono U-3566. Se compran victrolas, fonógrafos y neveras de hierro Máquinas de coser. 28751 24 jl.

SE vende todos los muebles de una casa particular en Cerro 503, altos; esquina a Tejas. Todos los días de 10 a 11 y de 2 a 3. 29023 29 Jl.

QUIERE UD. GANAR DINERO?

Mande arreglar sus muebles a la casa de Adega y Hno., nos hacemos cargo de toda clase de arreglos, tapizamos y hacemos fundas para muebles. Especialidad en barniz muñeca, esmalte y embasamos muebles. Luz, 28. Teléfono M-5069, entre Compostela y Habana. 30854.—21 Jl.

LAMPARAS EN GANGA

Se vende una lámpara de sala de bacarat, muy fina, en $300.00. Una lámpara de comedor, de bronce, en $100. Una lámpara de pie de mármol de Verona, en $80.00. Puede verse en la Casa Vilaplana. O'Reilly y Villegas. E 1599 ind 1 Jl.

LIQUIDO REGISTRADORAS

desde $25. Setenta modelos distintos, garantizados. Si pagan al contado, llevan gangas. Necesito local para nuevos modelos. Aprovechen comerciantes esta oportunidad. Campanario, 89. 3156 25 jl.

MUEBLES BARATOS "LA MISCELANEA" San Rafael, 115

Escaparates $10, con lunes $25, aparadores $10, modernos $14; coquetas $14; juegos de cuarto $90 con marquetería $100; hay laqueados en esmaltes de sala, de cuarto, de recibidor, de todos precios, piezas sueltas, vitrinas $22; máquinas de coser, relojes, cuadros, camas de hierro de $8, burós, sillería de todos modelos, columnas $2; mesas correderas $8; peinadores, vestidores, sillas americanas en cantidades, lámparas, cheislongs $15; macetas, 6 sillas y dos sillones, $18; libreros, mimbres, juegos de comedor $75 y muchos más muebles que no se pueden detallar. Precios de verdadera ganga. San Rafael 115. José Guzmán, teléfono A-4202. E 1619 ind 1 Jl.

GANGA DE MUEBLES

Se vende en 300.00 pesos, un finísimo juego de cuarto, con 7 piezas incluyendo un escaparate de tres cuerpos. También un comedor de caoba, con bronces, en 250 pesos. Es ganga verdad. Véanse en Animas 84. 32287 23 jul.

AVISO. Vendo 2 máquinas Singer un ovillo y lanzadera, 5 cada una. Precio $29 y $24 con sus piezas. Bernaza 8. La Nueva Mina. 32388.—19 jl.

GANGA. Vendemos una nevera refrigerador, nueva completamente. Apodaca 58 entre Suárez y Revillagigedo. 32250 24 jl.

ARREGLE SUS MUEBLES

No los cambie ni los venda por otros más malos; nuestro taller dedicado exclusivamente a reparación de muebles de uso. Si los tiene barnizados, se los esmaltamos en el color que usted quiera. Esmaltamos neveras, dejándolas como de fábrica. Entapizamos en todos estilos, especialidad en pianos, juegos completos laqueados y barnizados. Nuestro precio al alcance de todas las fortunas. San Miguel 182, teléfono U-3226. 31492 25 jl.

ARREGLO toda clase muebles, esmaltamos cualquier color cuarto, sala, recibidor, mimbres, neveras, barnizamos pianos, pianolas, tapizamos, renovamos cretonas, damascos, trabajos económicos garantizados. Teléfono I-3222. 26504.—1 Ag.

POR tener que embarcarme en este mes vendo los muebles de mi casa, son modernos y sumamente baratos. Aproveche la ganga, cuanto antes; juntos o sueltos. Romay 27, entre Monte y Omoa. 31612 20 jl.

"LA NUEVA ESPECIAL"

Neptuno 191-193, entre Gervasio y Belascoaín, teléfono U-5010. Almacén importador de muebles y objetos de fantasía.

Vendemos con un 50 por ciento de descuento, uegos de cuarto, juegos de comedor, juegos de mimbre y cretonas muy baratos, espejos dorados, juegos tapizados, camas de hierro, camas de pino, burós escritorios de señoras, cuadros de sala y comedor, lámparas de sobremesa, columnas y macetas mayólicas, figuras eléctricas, sillas, butacas y esquinas doradas, portamacetas esmaltados, vitrinas, coquetas, entremeses, cheriones, adornos y figuras redondas y cuadradas, relojes de pared, sillones de portal, escaparates americanos, libreros, sillas giratorias, neveras, aparadores, paravanes y sillería del país en todos los estilos.

Llamamos la atención acerca de unos juegos de recibidor finísimos de meple, cuero marroquí de lo más fino, elegante, cómodo y sólido que han venido a Cuba, a precios muy baratísimos.

Vendemos los muebles a plazos y fabricamos toda clase de modelos, a gusto del más exigente.

Las ventas del campo no pagan embalaje y se ponen en la estación o muelle.

Dinero sobre prendas y objetos de valor, se da en todas cantidades, cobrando un módico interés, en LA NUEVA ESPECIAL, Neptuno 191-193, teléfono A-2010 al lado del café El Siglo XX, Habana.

Compramos y cambiamos muebles, y prendas. Llamen al U-5010.

También alquilamos muebles. E 1613 ind 1 Jl.

MUEBLES Y PRENDAS

LIQUIDACION DE MUEBLES

Juegos cuarto marquetería 68, idem esmalte 95, idem sala 35-45, escaparates 9, con lunas 20, cómodas 7, lavabos 7, peinadores 6, camas 4, mesas noche 2, sillones mimbre 14, burós cortina 15, espejos 12 e infinidad de piezas que no detallamos a precios de liquidación no compre sin visitar esta casa. La Moderna Salud 3. A-6620. 32446.—18 Jl.

EN RAYO número 33 se venden muebles de un matrimonio, son de poco uso. Se dan baratos. Informan en la misma. 32293.—18 jl.

SE vende una nevera hierro grande 3 puertas, propia para fonda o botica, 4 docenas sillas Viena como nuevas, se venden baratas, también hacemos cambios. Salud 3. A-6620. 32447.—18 Jl.

20.—PARA LAS DAMAS

MANICURE-PEINADORA

¿Quereis tener las manos bonitas y elegantes? Llamen a Tomasa Martínez, que es la manicure y peinadora predilecta de la alta sociedad. A-0810. 29852 31 jl.

MASAJES MEDICINALES

y movilización de las articulaciones. Por A. Vda. de Raurell. Extensa practica en Hospitales y Clínicas del extranjero. Belascoaín 123, altos. Teléfono M-8716. 30389 18 jl.

MECANICO. Limpia y arregla máquinas coser, cocinas gas y calentadores. Precio un peso cada cosa. Teléfono A-4519. F. G. Santos. 31791 22 jul.

PELUQUERA de verdad, exclusivamente para damas y niños, se ofrece a domicilio; conoce todos los estilos. Está recomendada como competente y curiosa. Teléfono F-2690. 32171 24 jl

AGENCIA DE MATRIMONIOS

¿Quiere casarse aprisa y bien? La Wedding Agency Corporation of Havana puede hacerlo; dirijase a ella de un modo serio. Office General Riva Street 42, antes Empedrado 42 al cartero. Envíe cinco sellos para remitirle un reglamento y un expediente para que lo llene por el que se ha de regir respetuosamente. Guardamos absoluta reserva. Office Haurs 7 to 10 p. m. Adfrederic Ajamet. 30377 2 ag.

21.—PERDIDAS

Objetos varios

SE ignora el paradero del señor Juan Cobo Ortiz que lleva en Cuba más de veinte años, las últimas noticias de este señor datan de siete años cuando estaba viviendo en el pueblo de Güines. Es español, de la provincia de Santander. Cualquier dato que tengan del mismo se agradecería lo notificasen a su sobrino Luis Cobo Ortiz. Dirección Trocadero 38, altos, Habana. 32511.—23 jl.

SE desea saber el paradero de Domingo Vigo. Lo desea su sobrino Manuel Gómez Vigo. Si se halla muy distante puede escribirle a esta dirección: Reina 103, Habana. 32242 19 jl.

22. — SIRVIENTES-DEMANDAS

Criadas de mano

EN San Miguel 224-F, altos, entre Marqués González y Oquendo se solicita una criada que entienda algo de cocina y ayude a los quehaceres de la casa, para matrimonio solo. Sueldo 15 pesos. 32475.—20 jl.

SE solicita mujer blanca, joven y limpia para hacerse cargo de la cocina y todos los quehaceres de una casa. Matrimonio sin niños. Se prefiere extranjera y se paga buen sueldo. Manzana de Gómez número 246. 32478.—18 jl.

SE solicita una criada y una cocinera, blancas o de color, sueldo $25.00 cada una, tienen que dormir en la colocación. Amplio y ventilado dormitorio con magnífico servicio sanitario. Avenida 4a y calle 11, Reparto Ampliación de Almendares. 32332 18 jul.

Criados de mano

SE solicita un criado de mano que sepa servir mesa y tenga recomendaciones, si no es inutil que se presente, sueldo 30 pesos. Informe y ropa limpia. Hospital Las Animas. Infanta y Desagüe, casa del Director. 32441.—19 Jl.

Cocineras

EN la calle I, número 15, entre 9 y 11, se desea una buena cocinera joven, para un matrimonio; sueldo 25 pesos y ropa limpia. Tiene que dormir en la colocación. Sin buenas referencias que no se presente. De 9 a 11 a. m. 32460.—24 Jl.

Cocineros

SE solicita un buen cocinero como socio industrial para un gran hotel que se va a abrir, si tiene algún efectivo más ventajas le daré. Informes 12 y 23, edificio Fonollar, preguntar por el dueño del edificio. 32508.—20 jl.

Varios

SEÑORA educada, formal, para cuidar y gobernar casa de señores solos. Estrada Palma 89 (Víbora). 32496.—18 jl.

23.—SIRVIENTES-OFERTAS

Criadas de mano

SE desea colocar una peninsular de criada de mano. Informan en el teléfono I-1367. 32457.—19 Jl.

UNA joven española desea colocarse de manejadora o de criada de mano, tiene referencias. Informan en el teléfono F-4882. 32481.—19 jl.

SE ofrece joven formal para dama de compañía o criada de mano, tiene referencias de las casas donde trabajó. Informan: O'Reilly 1, habitación 16. 32469.—18 Jl.

DESEAN colocarse dos muchachas en casa de moralidad, una de criada de mano o manejadora, la otra para cuartos y coser. Informan teléfono U-2386. 32500.—18 jl.

SIRVIENTES-OFERTAS

DESEA colocarse una joven peninsular de criada de mano o manejadora. Informan Luz número 8, altos. Teléfono A-7574. 32533.—19 jl.

UNA joven española desea colocarse de criada de mano o para cuartos, sabe cumplir con su obligación y sabe coser bien. Tiene referencias. Informan San José 119, letra D, altos. Teléfono U-2617. 32536.—19 jl.

SE desea colocar una joven española de criada de mano, tiene referencias de casas particulares donde ha trabajado. Informes en San Miguel 210-C, esquina a Lucena. Teléfono U-5698. 32516.—19 jl.

SE desea colocar una señora joven de criada de mano en casa de moralidad. Informan en Indio 28. Teléfono M-5125. 32490.—19 jl.

SE desea colocar muchacha española, criada de mano o manejadora, tiene referencias de donde ha trabajado. Informan Tintorería Luz número 100. Teléfono M-2852. 32494.—18 jl.

SEÑORA seria, sin pretensiones, se ofrece para los quehaceres de casa chica por horas, de señora, matrimonio o modista, sabe repasar ropa, coser en máquina. Teléfono A-7632. 32424.—19 Jl.

SE desea colocar una joven española, para criada de mano o de cuartos, entiende algo de cocina Informes Telf. I-1582. Arroyo Apolo número 14. 32299 18 jul.

SEÑORA 30 años de edad, inmejorable conducta y bien instruída, sabiendo correctamente francés, se ofrece como manejadora o para acompañar señora o señoritas. Calzada 133, teléfono F-5199, Vedado 32343 18 jul.

SE desea colocar una muchacha de criada de mano o manejadora, entiende algo de costura. Jesús del Monte número 205. Teléfonos I-2080. Tiene quien responda por ella. 32369.—18 jl.

SE desea colocar una joven española de criada de mano o manejadora. Informan Inquisidor 17, teléfono M-2445. 32359.—18 jl.

SE desea colocar una muchacha española de criada de mano o manejadora, lleva tiempo en el país y tiene recomendación. Informan 10 y Calzada, Vedado, teléfono F-5555. 32383.—18 jl.

DESEA colocarse joven española recién llegada, para cuartos. Sabe coser y cumplir con su obligación. Para más informes: San Pablo 56. Tel. U-4856. 32200 18 jl.

SE desea colocar una muchacha peninsular de criada de mano, en casa de moralidad. Informan en Obrapía 51, teléfono A-3002. 32122 18 jl.

Criados de mano

SE desea colocar un joven español en cualquiera de los trabajos siguientes: Criado de mano, fregador de máquinas y jardinero. Tiene conocimientos de cocina y prefiere sea en casa particular. Informan en Perseverancia número 32. Teléfono A-3409. Manuel García. 32442.—19 Jl.

SE desea colocar un criado de mano español acostumbrado a trabajar en buenas casas y teniendo quien lo recomiende. Informan F-2255. 32444.—19 jl.

SE desea colocar un joven español para casa particular sabe servir a la rusa y no le importa hacer limpieza si es corta familia para el comedor y limpieza. Informan teléfono A-9624. Reina 20. 32414.—19 jl.

SE desea colocar, criado de mano fino, con práctica en el servicio y buenas referencias. Informan Prado 46. Teléfono M-9096. 32333 18 jul.

Cocineras

SE desea colocar cocinera española, tiene buenas referencias en casa de moralidad. Teléfono F-2398. 32458.—18 Jl.

DESEA colocarse una cocinera española de mediana edad, es muy aseada, de buena honradez, cocina a la criolla, lo mismo a la española, hace plaza si lo desean, lo mismo en comercio que en casa particular, desea casa moral. San Nicolás 243. 32477.—19 Jl.

SE desea colocar una española para cocinar en casa de corta familia, sabe cumplir con su obligación. Informan Virtudes 94, teléfono A-3478. 32473.—18 jl.

SE desea colocar una cocinera repostera. Informan en el teléfono M-9396. 32514.—18 jl.

SE desea colocar una cocinera peninsular, no gana menos de 30 a 35, para más informes teléfono F.O.-1788. 32308 18 jul.

SE desea colocar dos españolas, las dos entienden de cocina o de criadas de mano, llevan tiempo en el país. Informes: San Ignacio 43, bajos. Telf. A-3049. 32311 18 jul.

SE desea colocar española para cocinera, con corta familia, sabe su obligación, es formal, no le importa aydar en la limpieza, desea casa de moralidad. No duerme en el acomodo. Recomendación la que necesite. Teléfono M-1963, Compostela número 72. 32340 18 jul.

SE OFRECE cocinera española de mediana edad lo mismo en casa de familia que en casa de comidas, almacén o bodega, no importa que sea mucha gente. Informan en Cienfuegos número 16, bajos. 32273—18 jl.

SE ofrece una española para cocinar o para la limpieza de un matrimonio o para las dos cosas. Informan teléfono I-3041. 32360.—18 jl.

DESEA colocarse una joven española de cocinera, sabe algo de repostería. Informan teléfono M-5843. 32403.—18 jl.

UNA buena cocinera desea colocarse, conoce la cocina española y criolla, también hace la repostería, sabe hacer plaza, gana buen sueldo y tiene buenas referencias. Informan en Amistad 91, altos. 32382.—18 jl.

COCINERA española se ofrece sólo para cocinar, es sola, no tiene inconveniente en salir de la Habana, es formal y cumple con su obligación. Teléfono A-4337. 32380.—18 jl.

SE desea colocar una cocinera peninsular de mediana edad con referencias, no duerme en la colocación y no va para el Vedado.. Corrales número 133. Telé- eId(cuatroétono7ToTlJ fono M-6563 32280 18 jul.

MATRIMONIO español desearía encontrar colocación, de cocinera y él de chauffeur. Habla alemán. Informes calle D, núm. 4, Vedado, teléfono F-5055. Pregunten por Juanita. 32158 17 jl.

SEÑORA española desea colocarse para cocinar y limpiar o para cuartos y coser. Sabe cumplir con su obligación y tiene quien lo recomiende. Teléfono I-2140. 32155 17 jl.

COCINERA española desea colocarse en casa de moralidad. Lleva tiempo en el país. Tiene referencias. Informan teléfono F. O. 1717. 32142 19 jl.

SE ofrece señora americana para atender familia cubana o americana, sabe cocinar, lavar buena ropa, tiene buenas referencias. También se ofrece otra señora para cocina o lavado a familia americana solamente. Informes: Alcantarilla número 11. 31974.—19 Jl.

Cocineros

COCINERO y repostero español de mediana edad, desea colocarse en casa de comercio, lo mismo para el campo que para la ciudad, tiene quien lo recomiende de las casas donde ha trabajado. Información U-2203. 32292 18 jul.

SIRVIENTES-OFERTAS

Chaufeurs

SE ofrece un chauffeur español para trabajar en casa particular, es muy práctico en el oficio, muy cumplidor con su obligación y tiene buenas recomendaciones, de las casas donde ha trabajado. Informan por el teléfono A-6436. 32486.—18 jl.

CHAUFFEUR joven, español desea colocarse en casa particular o de comercio. Tiene referencias de las principales casas del Vedado. Teléfono F-5065. 32479.—19 jl.

UN buen chofer de los primeros en manejar y nunca chocó ni multado desea trabajar un camión de reparto o particular, para informes Estévez 98, altos del garage, en el interior. Y en el mismo se coloca un muchacho de 15 años experto en garage, habla inglés, bien educado. Teléfono M-9337. 32436.—20 jl.

CHAUFFEUR japonés desea colocarse en casa particular, tiene referencias. Informan U-4291, Neptuno 206-A. 32519.—21 jl.

SE desea colocar matrimonio catalán, joven, sin niños, él chauffeur, criado o jardinero; ella, cuartos y coser, manejadora o criada de mano, poco sueldo, dan informes. Teléfono U-4488. 32544.—18 jl.

SE ofrece un joven de color con título de chauffeur para ayudante de un caballero que tenga máquina. Informan M-3175. 32340.—19 jl.

MATRIMONIO sin hijos desean colocarse en casa particular. El es un experto chauffeur mecánico con 14 años experiencia; ella fina criada de mano. No tienen muchas pretensiones. Informan: Teléfono M-2313, habitación 22. 31969 21 jl.

CHAUFFEUR desea colocarse en casa particular o comercio, sabe cumplir con su obligación y con recomendación. Razón teléfonos F-2006 y U-2233. 31768 18 jul.

Varios

DESEA colocarse una joven para cualquier trabajo que sea de dependienta de tienda o vidriera, limpieza de cuarto y atender teléfono u otro trabajo y sabe coser. No le importa dormir en la colocación. Villegas 64. Tel. A-7978. 32256.—18 Jl.

SEÑORA del país desea colocarse en casa de caballero o señora sola o matrimonio sin hijos, prefiriendo extranjero y si es por hora mejor. Teléfono M-2370. 32459.—18 Jl.

UNA lavandera con mucha práctica en driles y toda clase de ropa fina con comendaciones, desea ropa de una o dos familias. Calle 25 número 211, teléfono F-3345. 32498.—19 jl.

DESEA colocarse un joven español recién llegado del campo, para fregador, ayudante de cocina o para la limpieza de una casa. Teléfono M-5096. 32386.—19 Jl.

DESEA colocarse jardinero de mediana edad, lleva muchos años en el oficio y es de acrisolada honradez para casas serias, tiene las mejores referencias. Llame al teléfono F-1312. 32429.—18 Jl.

SE desea colocar una persona de mediana edad español, de limpieza de Oficinas o por horas. Informan F-4097. 32327 19 jul

SE ofrece joven español para casa particular o de café cantina, tiene recomendación. Informan teléfono A-0147. 32331 18 jul.

JOVEN fina desea una casa particular para coser, no tiene inconveniente en limpiar una o dos habitaciones, tiene recomendaciones. Tejadillo 31, por Habana, altos. 32276.—19 jl.

LAVANDERA muy buena desea colocarse en casa particular, decente. Santa Catalina 6, "Párraga", cuarto número 3. 32316.—18 jl.

UNA señorita desea encontrar señora sola o corta familia para acompañarla y ayudarla en labores de casa o para viajar. En la misma casa una señora se hace cargo de cuidar un niño. Para informes llamar a la señora María, por el teléfono M-4558. 32390.—18 jl.

24.—SOLARES YERMOS

Ventas

SE VENDE

Un solar de esquina en Alturas de Almendares. Informan O'Reilly 11, cuarto número 605. 32149 18 jl.

VEDADO. Vendo solar en la calle G, a media cuadra de 23, con un aproximado de mil metros y facilidad en el pago. J. Posse, G número 236. 31837 27 jul.

ALTURAS DE STO. SUAREZ, REPARTO "LA SOLA"

Vendemos parcelas de terreno a plazos con las siguientes medidas: Centros de 10x20, 10x24, 10x30, etc. Esquinas de 20x28, 19x26, 23 por 23, etc. Pagos fáciles.

MENDOZA Y CA.
M-7744. OBISPO 63.
E. 1775.—15d 14 Jl.

SE vende un solar en la calle J entre 21 y 23. Mide 13.66x50 metros a $40.00. Se admite parte al contado y resto en hipoteca. Diríjanse a Enrique López. Salud 2, Habana. Imprenta. 32096 21 jl.

REPARTO AMPLIACION DE ALMENDARES

Vendemos solares a plazos frente al tranvía, calle Doce y demás calles, con las siguientes medidas: Centro 12x46, 15x46, 10x45, etc. Esquinas 22x45, 23x23, etc. Pagos fáciles.

MENDOZA Y CA.
M-7744 OBISPO 63.
E. 1776.—15d 14 Jl.

TERRENO en Carlos III o Avenida de la Independencia. Se vende un terreno con 20 metros de frente a Carlos III por 40 de fondo, se da barato. Informan: Manzana de Gómez 407. Teléfono A-8446. 31775 18 jul.

SOLARES

Vendemos a plazos solares bien situados. Grandes facilidades de pago.

MENDOZA Y CA.
Obispo 63. Telf. M-6921.
E 1627 ind 1 Jl.

SOLARES YERMOS

SE vende un solar en la Víbora, Josefina entre Primera y Segunda, a la brisa, doce y medio metros de frente por 40 de fondo. Informan en Lonja del Comercio, Departamento número 212, segundo piso, teléfono A-7156. J. M. Pérez. 32502.—26 jl.

GANGA. Un solar de 6.50 de frente a 30 pesos metro. Peñalver 116, entre Marqués González y Oquendo. Tengo 4,000 pesos para hipoteca. Café La Diana Reina y Aguila. Reinoso. 32219.—22 Jl.

EN la Avenida de Columbia a una cuadra del Hipódromo se vende un solar de 17x47 a 4 pesos, se pueden dejar 800 pesos para pagar a 10 pesos mensuales sin interés, es una verdadera ganga. Informan Belascoaín 219, teléfono A-0630. 32521.—19 jl.

COJIMAR. Vendo 50 solares bien situados a $1.20 metro contado y en Guanabacoa 4,500 metros en carretera con un chalet y un manantial en $3.500 y cuarenta casas de distintos precios. Informan Teléfono 5013 y 5193. 31832 21 jul.

25.—SOLICITUDES

Varios

SE solicitan vendedores para vender aretes, pulsos y artículos de fantasía. Para más informes San Lázaro 211, bajos. 32505.—18 jl.

SE solicita señorita de buena presencia formal, cubana o española, para atender vidriera de tabacos y billetes, de 5 de la tarde a 12 de la noche. Sueldo 4 pesos a la semana, con la comida. Si da resultado y el negocio tiene éxito se promete aumento. Llamar después de las 12 m. al M-9415. 30848.—8 Jl. 27689—18 jul.

26.—VARIOS

¡OJO! ¡OJO!

Propietario, el único que garantiza la completa extirpación del comején, contando con el mejor procedimiento y gran práctica, recibe aviso en Diez de Octubre 534. A. Piñol. Telf. I-3302. 29802 31 jl.

PINTOR y albañil se hace cargo de pinturas de aceite y lechada en mayor y menor escala a precios reducidos. Informan en Virtudes 16. Teléfono A-2905. 31951.—21 Jl.

GRATIS

Remitimos un catálogo de las novedades que servimos por correo. Pídalo al Teléfono M-6647 o al Apartado 1502. Impex Products Co., Habana. 31611 9 ag.

INGENIERO Director: Abelardo Dalmau. A. Dalmau y C. Held, taller de mecánica en general y soldadura autógena. Especialidad en pailería de cobre, tachos de ingenios y tostadores de café. Usamos exclusivamente hierro Armco. Mercaderes, 18. Teléfono A-3177. Habana. 30850.—21 Jl.

APRENDA UN OFICIO VENTAJOSO Y NUNCA ESTARA FALTO DE TRABAJO Y DINERO

Emprenda un negocio sin capital, en su propia casa, azogando y renovando todas las lunas y espejos viejos y manchados que haya en su pueblo, quedando nuevos y flamantes. Se gana buen dinero de $10 a $15 al día, no baja. Trabajo abundante todo el año. Mi método es el más práctico y fácil para este trabajo. Garantizo éxito. Para más informes: EDUARDO HALIBERTO, Calle Gasómetro 32, Santiago de Cuba. E 1577 15 d 1o. jl.

BILLETEROS

A los 15 minutos jugada Lotería Nacional, puede saber premios mayores. Envío lista oficial rápida. Tendrá precios bajos de billetes. Pida informe L. C. Sala, Máximo Gómez número 228 (altos). Remita sellos correos para contestarle. 30659 20 jul.

TAPICERIA AMERICANA

Tapizamos, doramos y hacemos fundas para toda clase de muebles, pianos, garantía en los trabajos. Teléfono U-5407. Gervasio 69. 29971 31 jul.

Agencias de Mudadas

LA ESTRELLA

Trasladamos toda clase de muebles en la ciudad o al interior. Carros y camiones. San Nicolás 98. Teléfono A-3976, A-4206. 31949.—12 Ag.

Agencias de Colocaciones

SOSA necesita criadas, cocineras, manejadora y dependientes sedería y tiene muchas colocaciones para señoras y señoritas. Agencia El Mundo. San Isidro, 63 y medio. Teléfono A-7797. 32470.—20 Jl.

VILLAVERDE Y COMPAÑIA

O'REILLY 13

Teléfono A-2348. Unica Agencia que dispone de personal competente y recomendado por sus aptitudes, moralidad y referencias. Facilita cocineros, criados, jardineros, dependientes en todos los giros, chauffeur, fregadores, ayudantes, camareros y cuantos empleados necesiten, se mandan a cualquier punto de la Isla. Villaverde y Ca., O'Reilly 13, teléfono A-2348 32275 20 jul.

"EL MUNDO"

Gran centro de colocaciones y negocios en general, el mejor y más antiguo. Se sirven toda clase de servidumbres y dependientes para todos los giros. Llamen al teléfono A-7797, que serán servidos a satisfacción y todos los que quieran colocarse, vender o comprar establecimientos de cualquier giro, vengan a San Isidro 63 1|2, entre Compostela y Picota. Sosa y Viota. 31493 25 jl.

AGENCIA DE COLOCACIONES "LA CORUÑA"

Tenemos toda clase de empleados para colocar. Llame al Teléfono: M-5367 y A-5113. Necesitamos: Maestros de instrucción; Músicos; Pintores; Barberos; Vidrieros; Dependientes y Enfermeros; Electricistas, Modistas; Carpinteros; Mecanógrafos; Mecánicos; Oficinistas; Linotipistas; Manejadoras; Crianderas; Panaderos; Criados; Cocineros; Cocineras; Chauffeurs y Peones de todas clases. Empedrado 42. General Riva M-5367, y A-5113. Reconocemos $1.00 m. o. a cada persona que colocamos, en lugar de cobrárselo. 30378 2 ag

Comidas

PARA COMER BIEN

y barato en edificio Velma, primer piso, Muralla y Habana. Teléfono A-8001 por 45 centavos tres platos a escojer, postre y café; jueves y domingos arroz con pollo. Cantinas a 75 centavos diarios. 31857 27 jl.

FOLLETIN 27

FLORENCIA L. BARCLAY

PARED POR MEDIO

Novela escrita en inglés.

Traducción española de

VICTOR LLETGET

De venta en la librería "Internacional" de Manuel Barrueco, Obispo 92.—Teléfono A-0622.

(Continúa)

una viuda de Florencia, la habría hallado, con seguridad, descansando bajo el pórtico de alguna antigua basílica; pero tratándose de una viuda londinense, aunque se hubiese querido refugiar en alguna iglesia que estuviera abierta por casualidad, un sacristán oficioso la habría hecho seguramente salir a la calle... Me abrí paso después entre la multitud que circula por Oxford Street, Regent Street y Picadilly dedicándose a las compras de Navidad. Paseé, siguiendo la corriente del público, por las aceras de Bond Street. En todas partes fracasé. Al regresar a mi casa, ya no cabían en mis bolsillos las cajas de cerillas que tuve que comprar a otras tantas vendedoras a quienes pregunté por ella; pero ninguna la conocía ni pudo darme razón del paradero de aquella viuda... Sólo un anciano andrajoso que ejerce de barrendero junto a la esquina en que yo la vi, recordaba lo que hizo la vendedora después que yo me hube ido. Dijo que la vió llorar, oyéndola que exclamaba: "¡Con esto tendré un hogar!" Al pasar delante de él, se detuvó un momento y le entregó una de sus cajas de cerillas... ¿Qué me dice usted de esa delicadeza de sentimientos?... ¡Pagarle su óbolo al mendigo barrendero, como lo hacían otros transeuntes! "Por lo visto—añadió el viejo,—no era del oficio"... Y como lo dijera en tono despectivo, me guardé el medio chelín que tenía preparado, y le di sólo un penique. Me molestó mucho oir hablar despectivamente de aquella desgracia..., de mi "viuda mal vestida".

—¿Por qué la llama usted "la viuda mal vestida?"

—Porque ese adjetivo es el que mejor se acomoda a ella. El llamarla "respetable" o "decente" sería impropio del caso, pues su decencia y su respetabilidad son demasiado evidentes... El decir de una persona que es respetable o decente, implica que es concebible que no lo fuera del todo. A nadie se le ocurriría llamarnos, a usted o a mí, personas "muy respetables", porque lo somos indudablemente; por lo menos lo es usted, con toda seguridad... y yo me figuro serlo. De manera que, a mi juicio, epítetos como esos constituyen una impertinencia.

La viuda del obispo se sonrió suavemente y repuso:

—Me parece que el señor obispo hubiera estado de acuerdo con lo que acaba usted de decir. El era también muy cortés en su trato con los pobres, y muy escrupuloso en lo tocante a no zaherirlos. Poseía en sumo grado el don de descubrir la verdadera miseria y de averiguar cuáles eran los menesterosos que más necesitaban ser auxiliados; y sabía, como nadie, la forma más adecuada de hacer las obras de caridad... Pero el obispo se negó siempre a hacer préstamos. Recuerdo que en cierta ocasión le insté para que prestara una cantidad a un pedigüeño, en vez de dársela, y él me contestó: "Da lo que puedas al que lo necesita, querida mía, si tienes medios para ello..., pero nunca prestes nada. Acuérdate del refrán:

Siempre que prestas dinero
pierdes dinero y pierdes a un amigo,

—¿Conoce usted ese refrán, señor Steele?

Rodney se sonrió.

—Conozco la versión de Shakespeare, mistress Bellamy—dijo.

—¿La versión de Shakespeare?...

—Acaso fuera más propio decir que sé de qué trozo de las comedias de Shakespeare se ha sacado ese refrán simplificado.

—¿Y expresa Shakespeare la misma idea?

—¿Es que acaso decimos nosotros alguna cosa que Shakespeare no haya dicho ya... mejor? Oiga usted lo que dice en Hamlet:

Ni prestes, ni pidas prestado;
porque el préstamo se pierde,
y hace perder al amigo.

Y el pedir prestado hace perder la (hacienda.

—¡Qué hermoso!—dijo la señora Bellamy.—Y el concepto es el mismo... El señor obispo leía mucho a Shakespeare. Debía, indudablemente, conocer ese trozo; pero a mí me lo dijo a modo de refrán para que no se me olvidara. Este es otro ejemplo de su solicitud y de sus atenciones para conmigo...

Gozaba Rodney sobremanera tomando el te con la viuda del obispo. En aquel ambiente de sincero aprecio, aprecio que se manifestaba con frases halagadoras, renacía su serenidad y la confianza en sí mismo, que tan maltrechas habían quedado en la entrevista con Madge. La satisfacción que experimentaba mistress Bellamy porque él había aceptado su invitación sin hacerse de rogar, halagaba su amor propio; y el trato casi afectuoso de que era objeto por parte de la viuda, que tenía un carácter sumamente expansivo y cuya edad hacía lícitas semejantes efusiones, era un bálsamo para el corazón dolorido de Rodney Steele, proporcionándole la ilusión consoladora de hallarse en medio de su familia...

Bajo el influjo de la sonrisa bondadosa de mistress Bellamy y del interés con que ella le escuchaba, expansionábase Steele; discurría con amenidad acerca de sus viajes y de sus aventuras por los países lejanos, hablando modestamente de sus libros y de sí mismo cuando ella insistía para que se tratase de ese tema, pues la confianza en sus méritos impedía a Steele dar muestras de engreimiento...

Por lo visto, el difunto obispo era un asiduo lector de las novelas de Steele, cuyo estilo vigoroso, pintoresca caracterización y profundo conocimiento de los países que describía, le agradaban seguramente. Había leído algunos trozos de ellas en alta voz a su esposa, cosa que no solía hacer sino cuando se trataba de obras notables. Al recordarlo mistress Bellamy, consideraba como un acontecimiento de verdadera importancia el encontrarse con Steele...

Para Rodney Steele fué un gran placer aquella visita. Desde el momento en que abrió la puerta la respetable Prudencia — una sirvienta ya entrada en años — y le rogó que pasara con sonrisa respetuosa de bienvenida a la antigua usanza, habíase encontrado Steele en un ambiente antiguo que evocaba intensamente en su imaginación los recuerdos de su infancia. La apacible rectoría en que habían transcurrido sus primeros años; los padres que había perdido siendo muy joven aún, cuando más falta le hacían sus consejos; los antiguos ideales, las costumbres y creencias que parecía haber olvidado al dejar de ser un niño, junto con sus juguetes y su marinera...

No obstante, ¡cuán perdurable era el recuerdo de aquellos años, de los siete primeros años de su vida! —Cuán profunda la impresión que produjeron en su mente los incidentes de la niñez! Los que graban esas impresiones en el cerebro del niño, los que forman la inteligencia, debieran siempre tener presente que lo grabado es eterno, y que desempeñan una misión elevadísima, casi sagrada. Transcurrido medio siglo, cuando muchos de los acontecimientos posteriores se han borrado de su memoria, el hombre mira hacia atrás y recuerda—según los casos, por su bien o por su mal—hechos o dichos casuales en que el niño se fijó...

El piso en qu epenetró Rodney tenía todo el aspecto que puede tener un palacio episcopal en un simple piso de Londres. Los venerables retratos colgados de la pared, la biblioteca, atestada de valiosísimos libros, y el magnífico mueblaje antiguo, conservaban todavía como un reflejo de aquel ambiente de eclesiástica gravedad que en otro tiempo les envolvió... Y no tardó Rodney en darse cuenta de que todo, en aquella casa, estaba influído por el espíritl y por el modo de ser del que había sido el dueño.

Veíase en el vestíbulo el busto del buen obispo; los labios de mármol se sonreían benignamente y un aire de benevolencia y de elevada mentalidad se desprendía de los ojos y de la frente anchurosa. Un retrato de cuerpo entero, con vestiduras de ceremonia, ocupaba en el comedor un lugar preferido, desde el que parecía contemplar a los concurrentes y bendecirlos. Diversas fotografías del difunto se veían, igualmente, colocadas con ostentación en el salón de la señora Bellamy, y junto al sitio en donde la viuda solía sentarse, un retrato al pastel representaba al obispo con un aire de intimidad, reposado, sencillo, absorto en leer un libro, con la apacible expresión de un pensador y de un santo.

Pero bastaba tratar a la viuda del obispo para poderse darse cuenta en seguida de que el mejor recuerdo de su marido lo llevaba ella en la mente y en lo más hondo de su corazón, con infinita ternura. Cada palabra que pronunciaba, cada opinión que emitía era un reflejo de las palabras y de las opiniones del difunto. Conocerla a ella era lo mismo que haber conocido a aquel hombre que ella había amado y venerado profundamente. "Vivir en el corazón de los que amamos—ha dicho un escritor—es como no morirse". Si es cierto lo que nos dice esa frase sencilla, el obispo no había muerto...

—No tengo yo la intención de prestar ningún dinero a aquella viuda mal vestida—dijo Steele a mistress Bellamy.—Lo que quiero es saber si la "casa y hogar" que, según me dijo, podría obtener con el dinero que yo le di es una cosa permanente... Además, me gustaría saber cómo es posible que aquella moneda de una libra signifique para ella la posesión de un "hogar". Aquel modo de expresarse me pareció algo curioso.

—Probablemente—dijo la viuda—es que iba a ser expulsada de su alojamiento actual si no pagaba aquel día el alquiler atrasado...

—Pero entonces se trataría solamente de un alojamiento — replicó Sidney con insistencia—y no de un verdadero "hogar"... Estoy convencido de que sus repetidas muestras de agradecimiento significaban algo más que la alegría de poder pagar un alquiler, y me propongo averiguar a qué se refería cuando me habló de aquel modo. No es filantropía..., se lo aseguro: es pura curiosidad. Diríase que una fatalidad se opone a que dé con ella. Al ponerme esta mañana en camino para buscarla, cuando estaba todavía en el umbral de la puerta sin saber a punto fijo qué dirección seguir, pasó por delante de mí un automóvil particular. Se acababa de poner en marcha frente a la entrada contigua a la de la

M.E.C.D. 2016

PEQUEÑOS ENSAYOS

LA ADJETIVACION

La invariabilidad de los adjetivos homéricos ha sido lamentada por muchos. Es cansador que a la tierra la declaren siempre sustentadora y que no se olvide nunca Patroclo de ser divino y que toda sangre sea negra. Alejandro Pope (que tradujo a lo platonesco la Iliada) opina que esos tesoneros epítetos aplicados por Homero a dioses y semidióses eran de carácter litúrgico y que hubiera parecido impío el variarlos. No puedo ni justificar ni refutar esa afirmación, pero es manifiestamente incompleta, puesto que sólo se aplica a los personajes, nunca a las cosas. Remy de Gourmont, en su discurso sobre el estilo, escribe que los adjetivos homéricos fueron encantadores tal vez, pero que ya dejaron de serlo. Ninguna de esas ilustres conjeturas me satisface. Prefiero sospechar que los epítetos de ese anteayer eran lo que todavía son las preposiciones: impersonales e insignificativas partículas que la costumbres pone en ciertas palabras y sobre las que no es dable ejercer originalidad. Sabemos que debe decirse andar a pie y no por pie. Los griegos sabían que debía adjetivarse onda amarga. En ningún caso hay una intención de belleza.

Esa opacidad de los adjetivos debemos suponerla también en los más de los versos castellanos, hasta en los que edificó el Siglo de Oro. Fray Luis de León muestra desalentadores ejemplos de ella en las dos traslaciones que hizo de Job: la una en romance judaizante, en prosa, sin reparos gramaticales y atravesada de segura poesía; la otra en tercetos al itálico modo, en que Dios parece discípulo de Boscán. Copio dos versos. Son del capítulo cuarenta y aluden al elefante, bestia fuera de programa y monstruosa, de cuya invención hace alarde Dios. Dice la versión literal: Debajo de sombrío pace, en escondrijo de caña, en pantanos húmedos. Sombríos su sombra, le cercarán sauces del arroyo.

Dicen los tercetos:

Mora debajo de la sombra fría
de árboles y cañas. En el cieno
y en el pantano hondo es su alegría.
El bosque espeso y de rama lleno
le cubre con su sombra, y la sauceda
que baña el agua es su descanso
(ameno.

Sombra fría. Pantano hondo. Bosque espeso. Descanso ameno. Hay cuatro nombres adjetivos aquí, que virtualmente ya están en los nombres sustantivos que califican. ¿Quiere esto decir que era avezadísimo en ripios Fray Luis de León? Pienso que no; bástenos maliciar que algunas reglas del juego de la literatura han cambiado en trescientos años. Los poetas actuales hacen del adjetivo un enriquecimiento, una variación; los antiguos, un descanso, una clase de énfasis.

Quevedo y el escritor sin nombre de la Epístola Moral administraron con cuidadosa felicidad los epítetos. Copio unas líneas del segundo:

¡Cuán callada que pasa las montañas
El aura, respirando mansamente!
¡Qué gárrula y sonante por las cañas!
¡Qué muda la virtud por el prudente!
¡Qué redundante y llena de ruido
Por el vano, ambicioso y aparente!

Hay conmovida gravedad en la estrofa y los adjetivos gárrula y aparente son las dos alas que la ensalzan.

El solo nombre de Quevedo es argumento convincente de perfección y nadie como él ha sabido ubicar epítetos tan elevados, tan importantes, tan inmortales de antemano, tan pensativos. Abrevió en ellos la entereza de una metáfora (ojos hambrientos de sueño, humilde soledad, caliente mancebía, viento mudo y tullido, boca saqueada, almas vendibles, dignidad meretricia, sangrienta luna); los inventó chacotones (pecaviejero, desengongorado, ensuegrado) y hasta tradujo sustantivos en ellos, dándoles por oficio el adjetivar (quijadas bisabuelas, ruego mercader, palabras murciélagas y razonamientos lechuzas, guedeja, réquiem, mulato: hombre crepúsculo). No diré que fué un precursor, pues don Francisco era todo un hombre y no una corazonada de otros venideros ni un proyecto para después.

Gustavo Spilled ("The mind of man", 1902, página 378) contradice la perspicacia que es incansable tradición de su obra, al entusiasmarse perdidamente con la adjetivación a veces rumbosa de Shakespeare. Registra algunos casos adorables que justifican su idolatría (por ejemplo, **world-without-endhour**, hora mundi-infinita, hora infinita como el mundo), pero no se le desalienta el fervor ante riquezas pobres como éstas: tiempo devorador, tiempo gastador, tiempo infatigable, tiempo de pies ligeros. Tomar esa retahila baratísima de sinónimos por arte literario es como suponer que alguien es un gran matemático, porque primero escribió 3 y en seguida tres y al rato III y, finalmente, raíz cuadrada de nueve. La representación no ha cambiado, cambian los signos.

Diestro adjetivador fué Milton. En el primer libro de su obra capital he registrado estos ejemplos: odio inmortal, remolinos de fuego tempestuoso, fuego penal, noche antigua, oscuridad visible, ciudades lujuriosas, derecho y puro corazón.

Hay una fechoría literaria que no ha sido escudriñada por los retóricos y es la de simular adjetivos. Los "parques abandonados", de Julio Herrera y Reissig, y "Los crepúsculos del jardín" incluyen demasiadas muestras de este jaez. No hablando aquí de percances inocentones como el de escribir frío invierno: hablo de un sistema premeditado de epítetos balbucientes y adjetivos tahures. Examine la imparcialidad del lector la misteriosa adjetivación de esta estrofa, y verá que es cierto lo que asevero. Se trata del cuarteto inicial de la composición "El suspiro" ("Los peregrinos de piedra", edición de París, página 153).

Quimérico a mi vera concertaba
Tu busto albar su delgadez de ondina
Con mística quietud de ave marina
En una acuñación escandinava. . . .

Tú, que no puedes, llévame a cuesta. Herrera y Reissig, para definir a su novia (más valdría poner: para indefinirla), ha recurrido a los atributos de la quimera, trinidad de león, de sierpe y de cabra, a los de las ondinas, al misticismo de las gaviotas y los albatros, y, finalmente, a las acuñaciones escandinavas, que no se sabe lo qué serán.

Vaya otro ejemplo de adjetivación embustera; esta vez, de Lugones. Es el principio de uno de sus sonetos más celebrados:

La tarde, con ligera pincelada
Que iluminó la paz de nuestro asilo,
Apuntó en su matiz crisoberilo
Una sutil decoración morada.

Estos epítetos demandan un esfuerzo de figuración, cansador. Primero, Lugones nos estimula a imaginar un atardecer en un cielo cuya coloración sea precisamente la de los crisoberilos (yo no soy joyero y me voy) y después una vez agenciado ese difícil cielo crisoberilo tendremos que pasarle una pincelada (y no de cualquier modo sino una pincelada ligera y sin apoyar) para añadirle una decoración morada, una de las que son sutiles no de las otras. Así no juego como dicen los chiquillines. ¡Cuánto trabajo! Yo ni lo realizaré, ni creeré nunca que Lugones lo realizó.

Hasta aquí no he hecho sino "vehementizar" el concepto tradicional de los adjetivos: el de no dejarlos haraganear, el de la incongruencia o congruencia lógica que hay entre ellos y el nombre calificado, el de variación que le imponen. Sin embargo, hay circunstancias de adjetivación para las que mi criterio es inhábil. Enrique Longfellow, en algunas de sus poesías, habla de la "seca chicharra", y es evidente que ese felicísimo epíteto no es alusivo al insecto mismo, ni siquiera al ruido machacón que causan sus élitros, sino al verano y a la siesta que lo rodean. Hay también esa agradabilísima interjección final o epifonema de Estanislao del Campo.

¡Ah, Cristo; ¡Quién lo tuviera!
¡Lindo el overo rosao!

Aquí, un gramático vería dos adjetivos, lindo y rosao, y juzgaría tal vez que el primero adolece de indecisión. Yo no veo más que uno (pues overo rosao es realmente una sola palabra), y en cuanto a lindo, no hemos de reparar si el overo está bien definido por esa palabrita desdibujada, sino en el énfasis que la forma exclamativa le da. Del Campo empieza inventándonos un caballo, para persuadirnos del todo, se entusiasmo con él y hasta lo codicia. ¿No es esto una delicadeza?

Cualquier adjetivo, aunque sea pleonástico o mentiroso, ejerce una facultad: la de obligar a la atención del lector a detenerse en el sustantivo a que se refiere, virtud que se acuerda bien con las descripciones, no con las narraciones.

No me arriesgaré vanamente a formular una doctrina absoluta de los epítetos. Eliminarlos puede fortalecer una frase, rebuscar alguno es honrarla, rebuscar muchos es acreditarla de absurda.

Jorge Luis BORGES

PROSAS SELECTAS

AMOR AL NIÑO

Somos duros con la niñez. Pero decidme si hay algo más triste, más conmovedor y aflictivo que la miseria o el dolor en el niño. Si yo pudiera llevar a los hombres algo de ese entusiasmo que enoblece el vivir, ni una sola vez faltaría alimento y abrigo a los niños, ni una sola mano se alzaría despiadada sobre sus puras e inocentes cabezas. La niñez castigada es el más inicuo de los absurdos. Se habla de cárceles para pequeños delincuentes. No las he visto ni pienso verlas. El mismo asilo es terrible y odioso. La niñez es la libertad. Aun es un delito la enseñanza severa. Sólo una escuela es buena, ha dicho Pestalozzi: aquella que imita y se parece a la madre.

La Humanidad reverencia al niño; a la niñez, no. Es amado cada cual por los suyos, y aun esto no siempre, pero la infancia... Un redentor dijo: Sinite parvulos venire ad me. La sociedad moderna debe hacer más; debe ir a los niños, llevarles en toda ocasión alimento y cultura, no esperar a que ellos se acerquen con la demacración en el rostro y la tristeza en el corazón.

Una planta crece en nuestra ventana; un pájaro preludia tal vez su frustrado y melancólico epitalamio junto a sus hierros. Todos sabemos qué cuidados requiere la planta, qué alimento y temperatura convienen al cantor. Lo que ignoramos todos es cuánta higiene es precisa para que el niño se desarrolle, cuánto amor hace falta para formar aquel cerebro y aquel corazón, más tiernos cien veces que el ruiseñor y el heliotropo. Si alguien se permitiera alzar su mano sobre el florero o sobre la jaula, sería juzgado como sacrílego y felón. Y sin embargo, es a veces la madre la que golpea al pequeñuelo, único que puede perfumar una vida y entonar un día la canción sacrosanta de los hombres redentos.

No podemos imaginar lo que pasa en estos cerebros minúsculos. Se dice que hay niños listos y torpes; pero todos los niños son inteligentes hasta que el padre o el maestro toman a su cargo la tarea de embrutecerles. Lástima—hay que decir con el poeta—que lleguen a hombres esos niños! Los prejuicios, las falsas ideas, el egoísmo y la crueldad se encargarán de agostar en sus mejillas las rosas, y en su pecho los nobles impulsos. Diez años de torturas y de afirmaciones dogmáticas darán al traste con su espontaneidad y su amor instintivo a lo bello y lo bueno. Nada menos se necesita que hacer desaparecer de sus virginales espíritus la añoranza de la eternidad.

Y esa tarea ingrata, esa nefanda e inhumana labor, es interrumpida alguna vez por la muerte. El niño está enfermo; en sus ojos hundidos se adivina la fiebre y el fatal y prematuro cansancio. Débil, se ha rendido al esfuerzo temprano; tierno, se ha doblegado a la cólera y la crueldad. Y la muerte llega, más que nunca implacable, como jamás odiosa, porque lo que arrastra el torbellino brutal de los átomos es una esperanza frustrada, una halagadora promesa incumplida.

Amemos a los niños... y seamos niños también; esto es, alegres, candorosos, ingenuos. Alguna vez podremos, en la lucha con la barbarie, ser víctimas; pero no seremos verdugos.

Antonio ZOZAYA

DE NUESTRO GRAN CONCURSO LITERARIO

CUENTO RECOMENDADO POR EL JURADO

EL DOMINADOR DE LA VIDA

Dibujo de A. Nogueira

Lema: Cultivemos el cuerpo sin abandonar el alma.

Roberto Sandoval descendió ágilmente hacia el fondo de su casa paterna con una ternura palpitante y filial en el corazón. Un viejo almendro dejaba caer su sombra tutelar sobre el ancho patio donde una ancianita vivía el dulce reposo de sus últimos años sobre el inseparable y sólido butacón de roble.

—Roberto, mi Roberto—murmuró con ternura la buena mamá, mientras los brazos del hijo para besarla la levantaban como a una frágil muñequita. Luego, deshaciéndose del abrazo robusto y con una intensa mirada de amoroso reproche en las pupilas que observan el rostro del hijo, donde se refleja el afán de la actividad material, exclamó, nuevamente enternecida:

—Trabajas demasiado, hijo mío. Con lo que tienes, basta y sobra. No es buena tanta ambición. Dios y una pobre vieja que yo sé no están muy contentos de un muchacho ingrato que los olvida por culpa de sus negocios.

—Mamá, yo no te olvido; pero mis negocios son apremiantes. En medio del vértigo de la lucha por la vida que es mi verdadero campo de batalla y mi gran razón de existir, yo tengo un lugar sagrado en el corazón para mi querida viejecita. Prueba del caso es que hoy te vengo a ver para consagrarte mis momentos de tregua.

Causaba cierto asombro que de aquel molde pequeño y débil hubiese surgido esta especie de gigante rubio que se llamaba Roberto Sandoval, magnífico jemplar humano que había triunfado en el mundo. Lo conquistó por la franca y audaz energía que circulaba a través de su cuerpo atlético y por aquella frente tersa y fisiológicamente normal donde sólo vibraba el mundo de las realidades circundantes que abarcan los ojos. Era bello, con la belleza viril y resplandeciente de un dios helénico y como los dioses era fuerte, rico, amado y temido. A los treinta y cinco años Roberto Sandoval era un negociante victorioso que había estudiado mecánica; dió al mercado industrial un nuevo modelo de motores; y ahora, un poco retraído de la experiencia científica, tenía una gran regencia de automóviles y también una fábrica de productos hidráulicos; accionista además de una empresa azucarera, poseía las máquinas más soberbias, las queridas mejor ataviadas y el azúcar más refinado; y en la actualidad era el novio insustituible de una rica muchacha, bella y fragante como una rosa de abril. Habiendo realizado favorablemente un importante negocio Roberto dirigió su automóvil hacia las afueras de la ciudad, para descansar y darle un beso a la madrecita, acaso lo único que infundía en el alma de este moderno hombre práctico el soplo ideal de una ternura sincera y profunda.

En verdad que resultó una fatalidad del destino que su padre, el excelente don Matías Sandoval, no estuviese ya sobre el haz de la tierra para presenciar el triunfo del primogénito. Mas por desgracia el viejo y buen funcionario de la administración municipal murió repentinamente en los momentos en que su hijo empezaba a hacerse un hombre en Nueva York. Aun existían en la casa solariega recuerdos inolvidables del difunto padre, conservados por la fiel ternura de la esposa que le sobrevivió. El antiguo escritorio donde don Matías guardaba sus papeles emborronados por su letra amplia de experto funcionario del gobierno, su pipa de sempiterno fumador, su gran bastón de ébano con cabeza de perro dogo en el que se apoyaba bizarramente los días de las grandes solemnidades religiosas y este memorable butacón de roble, ahora utilizado para el descanso de la anciana viuda y donde muchas veces don Matías Sandoval, sobre sus rodillas paternales, propinó algunas azotainas a "este endiablado de Robertico", que con sus gritos no le dejaba echar tranquilamente su siestecita después del almuerzo.

Desconcertante Roberto, no había heredado las ideas del padre ni la humilde ternura de la madre. Sus antiguos amigos del colegio, que ahora vegetaban en las oficinas del Ayuntamiento y en modestos empleos particulares, decían que el alma calculadora de Roberto Sandoval estaba hecha de exactitud y de cifras como el Libro Mayor de una casa bancaria.

Don Matías, venido desde pequeño a Cuba, de las graves llanuras de Castilla la Vieja, era de un carácter austero, recto y tradicional, como el ambiente de su suelo nativo. En la lucha por la vida no tuvo los ímpetus de muchos de sus compatriotas, cuya voluntad profunda y fría sabe actuar como un hierro que horada fuerte e infatigablemente la tierra. Don Matías Sandoval era un poco despegado de las grandes ambiciones de este mundo, por tradición religiosa y por temperamento. Así es que, obediente a los dictados de su espíritu y de su carácter, escogió modestamente la pluma y los papeles del empleado público para ganarse la vida. Como era honrado, cumplidor y experto se hizo indispensable, perpetuándose en el cargo de Secretario de la Administración Municipal. Cuando conoció a Dolores Aguirre, ésta era una linda muchacha de aire y corazón candorosos, que poseía unos ojos dulces y una voz de un timbre incomparable que despertó en el corazón del castellano ecos profundos.

Se amaron pudiera decirse por afinidad eléctiva, ya que se encontraron hechos el uno para el otro. Habían tenido cuatro hijos: Roberto, Virtudes, Esteban, Matías y Doloritas. Esta última murió a los seis años. Esteban, grave heredero del temperamento paternal, fué por determinación espontánea hacia la pluma y los papeles del Estado. Virtudes, al hacerse mujer, se casó con un hombre honrado a carta cabal: poseían un comercio de quincalla en la ciudad e iban tirando tan campantes lo mejor posible de esta vida del buen Dios... Sólo Roberto salió distinto a todos. Desde niño, por su imperioso espíritu, que prometía ser una gran cosa, era al mismo tiempo el orgullo y el desconcierto de su padre. A los doce años sabía tanto de números como su maestro, pudiendo calcular ya con sus minutos y segundos el tiempo que se necesitaría para llegar a la luna, por si acaso alguna compañía americana quisiera explotar las cavernas profundas del desolado satélite. Como futuro hombre de acción y dominio, corría parejas con el cálculo; tirano de los niños pequeños era el amigo predilecto de los más grandes. En el colegio, Roberto era uno de los dominadores que sabía repartirse con los amigos la consideración del maestro y la merienda de los débiles. En el Instituto, el mismo desenvolvimiento amplio y progresivo de aquella curva mental. Hasta que un día, contrariando los designios de sus padres, les causó una hondísima pena marchándose a Nueva York, medio que él estimaba adecuado para hacerse un hombre. Cuando regresó, perdonóle la viuda con lágrimas en los ojos y un abrazo intenso. Roberto traía en esencia y potencia lo necesario para imponerse y desde aquí dejóse llamar complacido por sus amigos el "dominador de la vida."

Partidario de la cultura física, aprendió, para repetirla a los demás, una frase imitada de Teófilo Gautier que le llamara la atención en un periódico: "Yo soy un hombre para quien el mundo exterior sólo existe". Roberto desdeñaba esas tontas musarañas del espíritu y de los poetas y se iba a casar con Berta Albanez, a pesar de que sus enemigos propalaban que no quería a su novia; porque estaba más enamorado de sí mismo y de la dote. Mas lo cierto es que él extasiábase ante la línea del músculo sólido y vibrante con el mismo amor impasible y frío que había puesto en sus negocios y en los mecanismos que desenvolvían matemáticamente el movimiento calculado de su energía cerebral.

—Hacer gimnasia—decía Sandoval con su "jardín de la vida" como él llamaba a su salón de ejercicio—es una gran cosa, porque al resultar un preservativo contra la enfermedad del ensueño, mantiene al hombre en una saludable disciplina psicofisiológica. Reduce a una expresión armónica los cauces sensibles y afectivos por donde nos llega el dolor. Detiene el tumulto de las pasiones a la puerta de nuestro corazón, que sólo debe ser en nosotros el órgano indispensable para la circulación sanguínea; y, además, pone a un temple normal el sensorio para que no realice demasiadas descargas eléctricas sobre la médula espinal.

Al decir estas cosas, Roberto sentíase superado y contento de sus bíceps como si quisiera reducir entre ellos la inaudita proporción del mundo físico y moral, mientras que a través de aquella sala de la cultura del músculo, parecía flotar el verso del poeta cantor de la vida unánime: "Seremos de acto y de hierro pero no de alma..."

Que como fué la gran catástrofe que torció el curso de aquella vida de acción y de brillante exterioridad? El hecho real es bien conocido o supuesto de todos: pero el determinismo fatal del instante trágico, o sea la mano invisible que prepara el cauce por donde operan las fuerzas desconocidas que están por arriba del cálculo del hombre, ese permanece oculto bajo la sombra de la humana paradoja...

Aquella mañana Roberto Sandoval, después de estrechar entre sus brazos a la madrecita, salió para la ciudad. Su automóvil iba por la angosta carretera a todo golpe de gasolina. Roberto sentía sobre sus nervios el vértigo de las velocidades máximas y él gozaba el gran goce fuerte, acre, embriagador y terrible del automovilista, mientras los árboles marchaban atropellándose en una carrera desenfrenada y loca, proyectando de los ojos hacia el cerebro la inaudita ilusión de que iban a desprenderse de sus profundas raigambres y a caer en sentido inverso a lo largo del camino. De pronto, en una ondulación de la senda, ocurrió la catástrofe. Sería prolijo investigar las causas y concausas de un vulgar accidente automovilista. Nos basta con acercarnos al momento psicológico de la fugaz sensación; una llamarada súbita que surge del corazón del monstruo destrozado y un golpe intenso sobre la cabeza de Roberto Sandoval. Después, el estado de obscura turbación psíquica, en que parece que los órganos vitales han parado de repente su armonía funcional; el grito desgarrador de la madre ante el acontecimiento inesperado y, por último, la curiosidad de las mujeres del lugar, que murmuran consternadas:

—Qué desgracia, Señor!... Qué desgracia!...

De resulta de este desvío de la buena suerte, Roberto se quedó ciego.

Los primeros días de ceguera fueron para él terribles: Sintió en ellos la desesperación loca y violenta del pájaro que ha sido arrebatado a la amplia libertad del bosque para vivir prisionero en estrecha cárcel de alambre. La vida ya no era la vida... Cerradas para siempre las mágicas ventanas por donde pasa hacia el alma la gracia de la luz qué iba a ser de aquella vida? Aquella vida no idealista y subjetiva necesitaba del panorama del mundo físico para sentirse afirmada en la tierra. Si Roberto hubiese sido un místico, un filósofo espiritualista o un poeta de rica vida interior, tal vez hallara consuelo en el gran desamparo de la luz: pero él tan sólo había sido un hombre de acción, a quien le era menester el hecho cotidiano como el pan de cada día. Con el tiempo desfilaron los amigos en todas direcciones. El interés de la vida tenía la culpa. Y Berta, dónde estaba Berta, con sus espléndidos cabellos castaños, sus ojos azules y su linda cara de muñeca? No quiso sacrificarse y se había casado con otro. Llegó el día del cumpleaños de Roberto, un día maravilloso de luz y de recuerdos. El "dominador" ya no estaba en su "jardín de la vida" exaltando la gloria del músculo. Podía ahora repetir en sentido inverso las palabras imitadas de Gautier: "Yo soy un hombre para quien el mundo exterior ya no existe"... Por eso, al recordarlo y comprender su terrible ironía, una congoja profunda le subió de su corazón a los labios... La vida ya no era la vida... Roberto se sintió irremediablemente perdido, abandonado como un pobre niño lleno de pavura en las tinieblas, cual una triste cosa necesitada de consuelo, de protección y de amparo. Y como en los tiempos lejanos en que era sólo una débil criatura instintiva, a quien sobresaltaran los terrores de la noche en su cunita de mimbre, clamó con el mismo buen grito espontáneo y sencillo que hace unánime el alma del hombre y que tiene hasta el más humilde de los seres cuando le doblega el dolor del mundo: ¡¡Mamá!... ¡Mamá!...

CRONICA

Mares Bravíos y Mares Sumisos

Hay mares y mares. Hay mares sombríos, broncos y feroces que lanzan constantemente su cabellería contra la costa—las crines al viento—en cargas temerarias y frenéticas. ¡Qué diferencia entre semejantes mares y este mar familiar de las rías bajas que va y que viene tan mansamente por las ensenadas y los esteros! A las once de la noche, pongamos por caso, nuestro pequeño mar se retira y los esteros quedan en seco. ¿Qué adónde va? Va de compras. Va al interior de la ría a hacer su provisión de peces. Va a buscar "sollas" y "chopos", "múgiles" y "fanecas" a más de algunas algas para abono de los campos. En esta tarea suele invertir unas doce horas, y hacia el mediodía hénoslo aquí de vuelta, distribuyendo su preciosa carga del modo más equitativo posible.

El mar es aquí algo así como una finca de propiedad colectiva. Es la finca de todos, y entre los que viven a su lado, nadie se considera completamente pobre, el que más y el que menos sabe que, a la hora de comer, tiene siempre a su disposición en el mar una ración de almejas o de cangrejos, un par de "viras" o un plato de calamares. Claro que a ustedes les molestaría un poco el tener que quitarse los zapatos para meterse en el agua; pero ¡si vieran ustedes lo molesto que sería para mis convecinos el tener que calzarse para entrar en una pescadería!...

Como digo, este mar es la finca de todos, y sus diversos propietarios van criando en él peces y mariscos así como en fincas terrestres pudieran criar aves o conejos. Tal anguila, por ejemplo, que un ciudadano se come hoy, es una anguila a la que ha visto nacer: una anguila que pescó ya, quizás, hace algún tiempo, y que, habiéndola encontrado un tanto flaca, volvió a caer en el agua para que engordase un poco. Por eso, minucioso conocedor de las costumbres que tenía en vida, exclamaba al paladearla:

—¡Qué incorregibles son algunas anguilas! Esta se empeñó siempre en tener gusto a barro, y lo ha conseguido...

¿Cómo comprar una anguila así, aunque sepa a barro, con esas anónimas anguilas de pescadería, que no saben a nada? Y ¿cómo comparar con el mar bravío de los trasatlánticos y de los tiburones este mar sumiso, doméstico y bueno que da de comer al pobre y que le lava los pies?

Julio CAMBA

CUENTISTAS ESPAÑOLES

ENTRE LOBOS

En las cabañas, cuando el invierno, cuentan cuentos las viejas al amor de la lumbre; escápanse los tales por la chimenea, cabalgando en el humo, y vánse al bosque; pero el bosque está frío, y los lances narrados por las abuelas se convierten en témpanos de hielo que cuelgan del ramaje desnudo. Callados se están e inmóviles mientras duran diciembre y enero, pero al primer sol de la primavera temprana deshiélanse y dejan escapar las palabras que dijeran hazañas estupendas.

Entonces, por los bosques, revolotean las consejas, pero sólo los poetas las oyen. Yo oí una primavera este cuento de lobos:

Erase que se eran cuatro lobos, lustrosos de pelaje que su buen diente y mejor astucia nunca dieron lugar a escaseces en el mantenimiento, de esas que despeluzan la piel y afilan los huesos. Carretera abajo iban camino de su guarida, una noche de enero, clara como un diamante.

—Hace frío—dijo el lobo más viejo, sacudiendo la pelambre para dejar caer las saetillas de escarcha que en ella se prendían.

—¡Frío!—dijeron, como un eco de tres voces, los otros tres.

Pasaron el puente: el río llorabu porque los álamos de la orilla se habían quedado sin hojas. Más allá del puente se alzaba una ermita, y junto al pórtico crecía un ciprés. La virgen velaba en su hornacina, mirando un lucero que brillaba en el aire. Del pórtico, al paso de los lobos, suscitóse un sonido: era como una voz queda y quejumbrosa.

—¿Habéis oído?

—Es la voz de la noche.

Volvió a sonar la queja más aguda, como cristal que se quebrase.

—Algo se mueve debajo del ciprés.

—Acerquémonos.

—¿Será un cordero?

Era una niña.

Es de advertir que aquella noche iban los lobos hartos.

Bien Hallada creció en la guarida de los lobos plácidamente, como si perdurase sobre su espíritu la calma de aquella adamantina noche de enero. Tenía el pelo obscuro con reflejos azules, como las sombras que pinta la luna sobre la nieve, y tenía el mirar contemplativo como la virgen de la hornacina.

Los pobres lobos, hablando de ella, cabeceaban orgullosamente.

—Es morena—decían—como espiga madura.

—Y han nacido colores en su rostro, como amapolas en campo de trigo.

—Y suena su voz como el agua que corre.

—Y cuando se ríe es como si de noche saliera el sol.

—¿Habéis visto una chispa que se enciende en sus ojos cuando empieza a hablar? Es como resplandor de hoguera lejana.

—Y es nuestra hija.

—Y nos quiere con todo su corazón.

—Y aborrece a los hombres, que renegaron de ella.

—Yo la he traído—dice el lobo más joven—dos cordones que robé en la majada: rastro de sangre venían dejando por el camino, y aún estaban calientes cuando se los dí.

—Yo le he traído fresas del bosque y violetas tempranas—dice el más viejo.

Y el joven se burla:—Violetas tempranas!

—Has de saber—replica el viejo—que al mirar tus corderos lloró, gustando mis fresas y aspirando el aroma de mis flores, se echó a reir.

—Violetas tempranas!...—Sigue el joven la burla y el viejo se enfurece.

—¡Paz, paz!—dice la voz cristalina de Bien Hallada. Me gustan los corderos y las flores porque son vuestros y son para mí.

Y acarician sus manos halagadoras el lomo erizado de sus padres lobos. Los cuales, cuando llega la noche, como viejas nodrizas, inventan consejas para adormecerla, mientras en el hogar chisporrotea el tronco, y en el cañón de la chimenea aulla el vendaval sus hazañas.

Es en el bosque y es en primavera.

Los padres lobos tienen consejo.

—¡Bien Hallada está triste.

—Muy triste; ayer la ví peinarse a orillas del arroyo y caían sus lágrimas en la corriente.

—¿Lloraba?...

—Y llora de noche, cuando la luz se apaga y cree que nosotros dormimos.

—Ha soltado el jilguero que tenía en la jaula.

—Sí; y al soltarlo dijo...

—¿Qué dijo?

—No lo sé; una palabra que era como una música y que yo no entendí. No era mi nombre ni vuestros nombres.

Los lobos meditan: después corren al monte, descienden al valle y entran en la ciudad en busca de regalos para su hija. Está la guarida repleta de blancos vellones, de carnes sangrientas, de flores y de frutos. A cada hora traen los lobos solícitos un nuevo don. Bien Hallada sonríe. —Gracias, mis padres lobos—dice tristemente.

Y los padres lobos, cuando llega la noche y ella llora, amparada en las tinieblas, lloran también oyéndola llorar.

Es la mañana radiante del primer día de verano.

—¡¡Bien Hallada!—grita al despertar el lobo viejo.

—¡Bien Hallada!—repiten sus hermanos.

Bien Hallada no está. Buscan los lobos en la guarida: Bien Hallada no está. Corren al monte, vánse al arroyo, intérnanse en el bosque... Bien Hallada no está. Bien Hallada no está.

—Nos la han robado—dice el viejo.

—Yo la encontraré—grita lleno de rabia el lobo joven. Y parte.

Llegada la noche, vuelve satisfecho.

—Sé donde está. Seguidme.

Es noche obscura y tibia: cantan los grillos y las cigarras y huele a madreselvas y a jazmines.

Pasan los lobos por la era: un perro ladra, los labradores duermen; pero uno, desvelado, canta una copla. Refulgen las estrellas como ascuas. Pasadas las eras, entran en el pueblo; parece que las calles se han dormido. Hay una plaza sobre la cual una ventana abierta manda un rayo de luz; entre los hierros de la ventana hay rosas y claveles. Dentro suena la voz de cristal.

—Es Bien Hallada.

—Y es el que la robó

—Devorémosle.

—Oid—dice el viejo.

Y oyen que Bien Hallada dice al robador:

—Eres mi vida.

Los lobos vuelven melancólicamente, barriendo el suelo con las colas. Ha salido la luna.

—Como esta era la noche en que la hallamos.

—Pero era invierno.

—Verdad: era invierno.

Pasan por el puente sobre el río.

—Debemos devorarle.

—¡Devorarle! ¿Y cómo? ¿No oísteis que le dijo Bien Hallada: "Eres mi vida."

—Vamos a casa.

—¡A casa! ¡Qué contenta estaba!

Pasaron por la ermita; la virgen seguía contemplando el lucero.

—Aquí.

—¿Dónde vas tú?

—Voy a traerla. ¡Es nuestra hija! No quiero que ese hombre se la lleve.

—Calla, hermano, calla. ¿No ves que ella es feliz?

Así los lobos departían tristemente, bajo la luz de plata que iba dejando caer la luna.

G. MARTINEZ SIERRA

Llegaste a mi con tu dolor..

Lema: "No hay dolor que al tuyo iguale, corazón."

Llegaste a mí con tu dolor, y luego
que tus pesares desahogando fuiste
con mis palabras de ternura hubiste
la paz que ansiabas para tu sosiego

Después yo quise revelar mis penas,
mis ansias viejas, mi perenne duelo,
por ver si hallaba para mi consuelo
la misma paz en tus palabras buenas.

Mas, cuando apenas comenzado había
la confesión de la tristeza mía,
de tal manera te afligiste, hermano,

que ante lo inmenso de mi desventura
no hallaste frases para mi amargura
y me tendiste, sin hablar, la mano!

Ubaldo R. VILLAR

(Soneto recomendado para su publicación por el Jurado)

M.E.C.D. 2016