SECCION 1ª

EL TIEMPO
LA NOTA DEL OBSERVATORIO, VEASE EN LA PAGINA 2

DIARIO DE LA MARINA

EDICION DE LA MAÑANA
INFORMACION CABLEGRAFICA MUNDIAL, POR NUESTROS HILOS DIRECTOS

SECCION 1ª

AÑO XCIV.—NUM. 193. El periódico más antiguo de Cuba. LA HABANA, MARTES 13 DE JULIO DE 1926.—SAN ANACLETO, PAPA. Acogido a la franquicia postal 28 PAGINAS—5 CENTAVOS

SE ABRE UN IMPORTANTE CONCURSO DE LECCIONES Y DE TEMAS PARA ESTIMULAR EL CONSUMO DE ARTICULOS NACIONALES

NOTAS DEL DIARIO

La escasez de agua en la parte más céntrica de la ciudad continúa. Hoteles, colegios y fábricas de tabacos muy importantes, de Amistad a Bernaza, se encuentran en una situación penosa y difícil, careciendo de agua hasta para las necesidades más urgentes.

El viernes último, una comisión de vecinos de Egido, Monte, Zulueta y Prado visitó nuestra Redacción para exponernos sus quejas, de las cuales dimos traslado a la Secretaría de Obras Públicas, pero ayer por la tarde la falta de agua continuaba siendo la misma.

¿Ocurre alguna novedad en Vento? ¿No funcionan bien los tanques de Palatino? ¿No se hallan las cañerías de distribución en buenas condiciones? No lo sabemos. ¿Trátase de una escasez temporal a causa de una interrupción cualquiera? ¿Es consecuencia del mayor consumo en estos calurosos días de Julio? Tampoco lo sabemos.

Los que saben o deben saber de estas cosas en el Departamento de Obras Públicas nada dicen; mientras tanto, los vecinos continúan sufriendo sed y los periodistas haciendo gimnasia mental. Recientemente leímos en una información que en la Secretaría del Ramo se discutía si el agua de los manantiales de Vento procedía de México o no, y que hay indicios de que el río Ariguanabo pasa por debajo de la taza a cierta profundidad. Muy bien que se investiguen estas admirables cuestiones de geología, pero mientras tanto ¿no sería posible que, turbia y todo, se facilitase a los vecinos sedientos un poco de agua de la que está más a la mano en Almendares?

En la famosa mina de cobre de Matahambre, de Pinar del Río, están a punto de quedar sin empleo dos o tres mil personas. Noticia graves en los momentos actuales de escasez de trabajo y sobra de necesidades.

Ciertas operaciones de la industria contaminaban, según parece, el agua de un río próximo y se ha notificado oficialmente a la Compañía, que está obligada a paralizarlas. Como puede leerse en otra parte del DIARIO, la Compañía ha ofrecido subsanar prontamente las deficiencias observadas y los vecinos piden que, mientras tanto, se permita continuar las labores, ya que las aguas del citado río nadie las utiliza y la suspensión del trabajo traería el hambre en el lugar, aislado entre las lomas.

El asunto debe ser estudiado por los funcionarios de Sanidad sobre el terreno. Si el paro puede evitarse, sería una falta imperdonable dejar en la indigencia a miles de obreros y empleados que sostienen otras tantas familias. El Gobernador Provincial de Pinar del Río, Comandante Herriman, de uno de cuyos agentes procede la orden de suspensión del trabajo en la mina, es persona autorizada y de rectas intenciones. ¿No podría asesorarse de funcionarios competentes del Departamento de Sanidad o del de Agricultura, Comercio y Trabajo, para decidir en definitiva si realmente corre o no peligro la salud pública de otros lugares manteniéndose en actividad la mina?

La prudencia más elemental aconseja en estos casos agotar todos los medios antes de condenar a morir de hambre a los vecinos de Matahambre, señor Gobernador. Sería una paradógica crueldad, señor Herriman.

LA SALUD DEL GENERAL CROWDER

Durante todo el día de ayer se estuvieron recibiendo en el Hospital Militar de Columbia visitas de personas interesadas en conocer cuál era el estado del General Crowder, Embajador de los Estados Unidos, que antes de ayer fué operado con gran éxito.

El cirujano Dr. Rafael Nogueira, operador del distinguido enfermo, visitó a éste en horas de la mañana, comprobando que su estado era satisfactorio, no obstante la importancia de la operación realizada.

—Se ha aconsejado al General Crowder el más absoluto reposo, en bien de su rápido restablecimiento.

EL DIA 2 DE AGOSTO LLEGARA EL INSTRUCTOR AMERICANO DE LA POLICIA NACIONAL

El señor Augusto Vollmann, ha comunicado [illegible] nación que para el día 2 de agosto llegará a la Habana, a bordo del vapor "Finlay", para comenzar las labores que le han sido encomendadas como instructor del Cuerpo de la Policía Nacional.

El señor Vollman ha solicitado de la Secretaría de Gobernación se le envíen datos estadísticos de la criminalogía en Cuba, especificando lo relacionado con los robos a residencias, asaltos en la vía pública, asesinatos, etc.

Se propone el instructor del Cuerpo de la Policía confeccionar un plan que traerá preparado para ponerlo en práctica inmediatamente.

Los puntos que se propone abordar el señor Vollman, son la criminalogía, el vicio en todos sus aspectos y la cuestión del tráfico.

Plausible cooperación de las escuelas públicas de Cuba al mejoramiento económico

MUCHOS Y GRANDES PREMIOS

El Boletín Núm. 4 de Instrucción Pública ,abre esta liza en la que entrarán profesores y alumnos

Ayer fué aprobado por el señor Secretario de Instrucción Pública y Bellas Artes, doctor Fernández Mascaró, para ser publicado como Boletín número 4 de la Superintendencia General de Escuelas, el siguiente trabajo, cuyo título "Contribución de las escuelas primarias a la independencia económica de la República", dice bien a las claras cuál es su finalidad:

CARTA DE REMISION

Secretaría de Instrucción Pública y Bellas Artes.
Superintendencia General de Escuelas.
Habana, 12 de julio de 1926.
Sr. Secretario de Instrucción Pública y Bellas Artes.
Señor:

Ningún empeño educativo más importante, en los actuales momentos, que contribuir a la obra de defensa económica iniciada por el Honorable señor Presidente de la República, general Machado, y a la labor de enseñanza, propaganda y divulgación en las escuelas de los principios elementales y básicos de nuestra economía nacional, propiciada por usted.

Las primeras iniciativas de la Secretaría a su digno cargo en tal sentido, han sido acogidas con gran entusiasmo por la opinión y secundadas por entidades muy estimables representativas de fuertes intereses industriales y agrícolas.

En relación con las mismas se ha organizado el concurso a que se refiere el documento adjunto, en la preparación de cuyas bases ha prestado a esta Superintendencia la valiosa contribución de su saber, su experiencia y su amor a la enseñanza, el doctor Miguel Garmendia ex-Superintendente General de Escuelas de la República.

Dicho escrito lleva al frente como lema de honor, unas palabras del Honorable señor Presidente de la República, en las cuales se condensa, en admirable síntesis, un programa de defensa económica, que de realizarse en sus puntos fundamentales, será una de las más firmes garantías del bienestar y de la independencia de la patria.

Si el escrito merece su aprobación entiendo que debe ser publicado como un boletín de la Superintendencia General de Escuelas.

Muy respetuosamente,

Ramiro Guerra.

Superintendente General de Escuelas.

"Nada empobrece tanto a las naciones y nada las expone tanto a perecer como el verse obligadas a depender de las demás para satisfacer las necesidades más precisas de la vida colectiva. Sin independencia económica no hay verdadera independencia política. Nosotros, que queremos conservar sobre todas las cosas nuestra independencia política alcanzada con el sacrificio de tantas vidas preciosas, muchas y muy queridas de esta hermosa ciudad, tenemos que lograr nuestra independencia económica procurando bastarnos a nosotros mismos para la satisfacción de una gran parte de nuestras necesidades nacionales".

General Gerardo Machado,
Presidente de la República.

(Discurso pronunciado en la ciudad de Santiago de Cuba el día 23 de junio de 1926.)

LA ESCUELA DEBE PREPARAR PARA CUMPLIR LOS DEBERES DEL DIA

Los establecimientos docentes, cualquiera que sea la clase o categoría de los mismos, no pueden ni deben permanecer indeferentes ante las necesidades y los problemas de la comunidad, cuyos intereses tienen el deber de servir en los términos más amplios. La Pedagogía que aisla a la escuela del ambiente social y que, puesta la mira exclusivamente en preparar a los alumnos para lo futuro, no se ocupa en inculcarles el hábito de cumplir las obligaciones del presente, es una pésima Pedagogía. El niño no se instruye ni se educa sino en la medida en que tiene oportunidad para ejercitar, con la constancia y el método indispensables, sus sentidos, sus músculos y su mente. La única educación que se llega a adquirir en la vida, aunque sea dirigida por otra persona, es siempre fruto exclusivo del propio trabajo. En tal virtud, la mejor manera de preparar a un niño para cumplir noble y rectamente sus deberes de ciudadano, es habituarlo desde los primeros años al desempeño exacto y fiel de sus deberes de niño. Estos deberes no se reducen sólo a estudiar y a aprender. Cada niño, según su edad, su posición y sus conocimientos, tiene en la familia, la escuela y la sociedad, obligaciones de imperioso cumplimiento, así como servicios importantes que prestar respecto de muchos asuntos de interés público. La escuela se halla encargada de instruir al niño en el conocimiento de los deberes que pesan sobre él, pero ésto no basta como se creía antiguamente. Su misión es más amplia. Por razones de Pedagogía, de patriotismo y de moral, tiene también la de inducirle a realizar la labor y a prestar la cooperación a que está obligado como miembro de la sociedad, proporcionándole el medio de contribuir a su propia educación de hombre y de ciudadano. Trabajo y servicio son los fundamentos de un carácter elevado y noble y de una buena ciudadanía. Por consiguiente,

Continúa en la página 11

NUESTRA PLANTA DE ROTOGRABADO

Próximamente comenzaremos a editar en nuestros talleres los suplementos en rotograbado, para lo cual hemos adquirido, y ya tenemos instalado, el modelo más perfecto de máquina fabricada hasta la fecha.

Mr. Crosby, experto de la planta de rotograbado del "New York Times", ha explicado en tres notables artículos, las causas de la demora de la inauguración de este servicio, al explicar los trabajos que hay que hacer para lograr el mejor funcionamiento.

Comenzaremos, en la próxima fecha que se anunciará oportunamente, por un suplemento de 8 páginas los domingos, el que, junto con la edición corriente, se venderá en la calle al precio de diez centavos. Los suscriptores lo recibirán sin recargo alguno.

Luego daremos además, exclusivamente a los suscriptores, y que no se venderá en la calle, otro suplemento, los jueves.

IMPORTANTE REUNION DE COSECHEROS Y EMBARCADORES DE PIÑA EFECTUADA AYER EN EL PUEBLO DE ARTEMISA

Se trató de la necesidad en que el mercado norteamericano ha colocado a los cosecheros y embarcadores de asociarse para la defensa de sus intereses, tan malparados desde hace tres años

LOS PRECIOS ACTUALES NO CUBREN EL COSTO DE PRODUCCION

Los reunidos, representando una producción de un millón y pico de cajas, acordaron reducir la próxima cosecha en un treinta por ciento, lo que permitirá alcanzar un buen porcentaje

Se celebró ayer, a las tres de la tarde, en la Sociedad La Luz, de Artemisa, una importante Asamblea de cosecheros y embarcadores de piña.

Presidió el acto el doctor Eusebio Dardet, miembro del Club Rotario.

Hubo un cambio de impresiones y discusión de los Estatutos por que ha de regirse esta Asociación.

Hizo uso de la palabra el señor Dardet, refiriéndose a la necesidad en que el mercado americano había puesto a los cosecheros y embarcadores de piña de asociarse para defender sus intereses, toda vez que desde hace tres años vienen siendo objeto de desastres en sus productos por no cubrir estos ni siquiera el costo de la producción que actualmente tienen los cosecheros.

Con tal motivo, los reunidos acordaron, por unanimidad, la forma y términos en que quedarán redactados los Estatutos de esta acreditada colectividad, así como la reducción de la zafra próxima, dejando los tamaños 36 y 42 en caja, para que estos no sean embarcados.

De esa manera de hecho quedará reducida la próxima zafra a un 30 por ciento de menos, lo que permitirá alcanzar buen porcentage en el mercado extranjero.

Los reunidos representaban una producción de un millón doscientos mil cajas; quedando un pequeño número de cosecheros que no pudieron concurrir a la asamblea.

El señor Marcos Naranjo, Presidente de la Sociedad Luz Caballero, obsequió a los concurrentes con rico ponche de champán, brindando por la prosperidad de la nueva y entusiasta Asociación.

Concurrieron a la reunión, entre ortos, los siguientes señores:

Modesto Ledón; Antonio Díez; Jacinto Ferrer; Andrés Argüelles; Ramón Oliva; José Ramón Ortega; Aurelio López; René Valmoch; Enrique Díaz; Margarito Martínez; Máximo León; Arcadio Remedios; Antonio Figueroa; Vicente Díaz; Tomás Lamadrid; Simeón Herrera; Baldomero Iturralde; Bonifacio Pérez; Manuel P. Galán; Benito Martínez; Benjamín Barbín; Luis Delgado; Joaquín Collazo; Argüelles y Co.; Eusebio Dardel; Dionisio Godínez; Pedro Peredas; J. A. Palacios Benito Calafat; José Belén y León; Bernardino Jardiña; Andrés Pérez; Arturo Sobregui; Antonio Hernández; Crispín Hernández; Pedro Galán; Arturo Cergudo; Isidro Falcón; Justino León; Pulido y Pestana; Luis Martínez; Demetrio Alvarez; Benigno Carmona; Lucio Oramas; Gervasio Pérez; Alfredo Felipe; Jorge Godínez; Ramón Felipe; Marcos Naranjo; José Pérez Corrales; Santiago García.

DE NUESTRO CORRESPONSAL

ARTEMISA, julio 12. DIARIO. Habana.—Esta tarde en la sociedad Luz Caballero, se reunieron los embarcadores y cosecheros de piña con el propósito de asociarse y defender sus intereses comunes. Asistió gran concurrencia de los distintos términos. Presidió Luis Eusebio Darded. Hizo uso de la palabra el doctor Alberto Angulo. Aprobóse una moción creando una comisión formada por los señores Godínez, Palacios, López Pereda y Darded para redactar un proyecto de reglamento.

CORRESPONSAL.

SOLUCION PRESIDENCIAL A FAVOR DE LOS VECINOS DE MATAHAMBRE

La orden de suspender el trabajo en las minas, lleva la miseria a millares de trabajadores

En nuestra edición de ayer publicamos un telegrama dando cuenta de la situación harto dolorosa de los millares de vecinos de Matahambre, lugar en que se encuentra enclavada una mina de cobre, debido a la orden emanada del Gobierno, de suspender los trabajos que allí se efectúan. Obedece la suspensión a razones de orden sanitario.

Viven en Matahambre unos diez mil vecinos, cuyo sustento libran, la mitad por lo menos, trabajando en la explotación de la mina de cobre.

Paralizadas las labores, no hay para qué decir que la miseria se extenderá en aquella región, matando de hambre a una gran parte del vecindario.

Ante amenaza tan horrenda, el Sr. Martín Lleras ha enviado al Jefe

Continúa en la última página

VISITA DE CORTESIA DEL GENERAL ASBERT AL PRESTE. DE LA REPUBLICA

Si no son incluídos en la boleta tres amigos suyos, renunciará a su postulación al gobierno civil

Desde hace varios días se acordó que el General Asbert, candidato del Partido Conservador al Gobierno de la Provincia hiciera una visita de cortesía al Jefe del Estado, de quien es amigo el General Asbert.

Ayer se llevó a cabo esa visita. Con el General Asbert estuvo en Palacio el General Guas.

La entrevista fué cordialísima. El General Asbert aludió a su postulación y afirmó al Presidente de la República que tenía asegurado su triunfo en los comicios, manifestándole que sí continúa siendo el candidato de los conservadores—una vez arregladas ciertas diferencias—la Provincia de la Habana será, en lo sucesivo, una posición conservadora.

Las diferencias a que alude el

Continúa en la última página

El próximo escrutinio se celebrará a las cinco de la tarde del 17 del actual.

Sólo se aceptarán votos hasta las doce meridiano del mismo día. El jueves próximo publicaremos un nuevo cupón. Se advierte a las candidatas que los dos anteriores cupones sólo tendrán validez hasta el escrutinio del día 17. A partir de esta fecha serán nulos, admitiéndose los cupones del nuevo modelo.

Se avisa asímismo que para los efectos del escrutinio, los recibos de suscripción correspondientes al mes de Mayo, sólo tendrán validez hasta el último escrutinio del mes de Julio en curso.

Todo recibo por suscripción anual vale por 360 votos.

NUESTRO GRAN CONCURSO DE BELLEZA NACIONAL

LAS CANDIDATAS

ROSINA FERNANDEZ MUÑOZ

BUENAVISTA—MARIANAO

Se llama Rosina. Cómo la protagonista famosa del "Barbero de Sevilla". Como ella suave y bella, como ella simpática y delicada. ¿También enamorada de un Conde de Almaviva? No lo sabemos. Sus ojos no nos dicen tanto. Sus ojos son un enigma velados por unas cejas de arcos perfectos de donde fluye un mirar sereno, altivo, casi desdeñoso.

Sobre un cuello de cisne reposa su cabecita, que cual una figulina de Tanagra, vive y vibra la delicadeza de su fina belleza.

Al mirar su retrato, cerramos los ojos e imaginamos que Rosina no es una mujer que vive, que habla, que ríe, que ame, que tal vez odie... Nos parece una suave muñequita del Siglo Galante, que reposa tediosamente, altivamente su cansancio y su desdén por todo lo humano, en una vitrina de museo.

PRONTO VA A SER INAUGURADA LA COLONIA INFANTIL

Presidida por el Srio. de Sanidad se reunió ayer la comisión organizadora de dicha colonia

SANEAMIENTO DE LA CIUDAD

Estaba señalado el principio del mismo para ayer a las 6 a. m.; empezará hoy a la misma hora

Ayer, en el salón de sesiones de la Junta Nacional de Sanidad y Beneficencia, se reunió la comisión organizadora de la Colonia Infantil de Verano, presidiéndola el Secretario de Sanidad, doctor Francisco María Fernández y asistiendo los doctores José A. López del Valle, jefe local de la Habana, y Francisco Hernández, comisionado de Inmigración y nuestro compañero en la prensa señor Félix Callejas.

Se acordó aceptar el ofrecimiento hecho por el coronel retirado del Ejército, señor Silva, de establecer un campamento de Boys-Scouts en la Colonia.

La comisión visitará al Secretario de Instrucción Pública solicitando del mismo la designación de un profesor de escuela, el cual dará clases a los niños durante determinadas horas del día.

Se aceptó en principio el reglamento para el funcionamiento interior de la Colonia, presentado por el señor Callejas.

Se asignó una dieta diaria a cada niño de cuarenta centavos y 250 gramos de leche.

Por último, se acordó visitar al señor Presidente de la República, indicándole el día 19 como fecha de la inauguración de la Colonia y de no poder asistir al acto, que designe otro día cualquiera de la entrante semana.

EL SANEAMIENTO DE LA CIUDAD COMENZARA HOY A LAS SEIS DE LA MAÑANA

Para ayer, a las seis de la mañana, estaba señalada la hora del comienzo del saneamiento de la ciudad de la Habana por presos.

Estos trabajos no pudieron iniciarse debido a que el alcaide de la Cárcel tenía disponibles los penados, pero no había fuerzas del Ejército para custodiarlos, por cuyo motivo el doctor José Joaquín Chalons, comisionado de la Secretaría para tal trabajo, visitó en nombre del doc-

Continúa en la última página

A SU LLEGADA A N. YORK EL CONDE DEL RIVERO HACE DECLARACIONES

La cuestión azucarera en Cuba y la propaganda pro-turismo, tratadas en una entrevista

NUEVA YORK, Julio 12. (UP)—El Conde Nicolás Antonio del Rivero, Presidente de la Empresa del DIARIO DE LA MARINA con su familia acaba de llegar procedente de la ciudad de la Habana, residiendo en el Hotel Alamac, hasta el día 24 de este mes en que embarcarán en el magnífico trasatlántico "París" en dirección a Europa, donde permanecerán cuatro meses.

El principal objetivo del viaje del Conde del Rivero, según nos dijo, es visitar España, donde se ocupará en intensificar la trasmisión de noticias de la península al DIARIO DE LA MARINA, aumentando el número de los corresponsales con que ya cuenta dicho periódico en el país hispano.

Solo uno de sus hijos lo acompañará, pues el mayor se queda en uno de los campos de vacaciones de verano, establecidos en White Mountains, Vermont.

El Conde del Rivero, al ser interrogado por nosotros acerca de la cuestión azucarera, nos dijo que aunque por el momento presentaba mal cariz, los productores cubanos confían en que el Gobierno del Presidente Machado arregle la situación poniendo término a las dificultades, y ya se nota, desde que fué promulgado el decreto limitando la zafra, un ligero cambio favorable, de modo que no tardará mucho tiempo en normalizarse por completo el mercado de dicho producto.

También expresó mucho interés en la campaña de publicidad que se lleva a cabo en este país por el Gobierno cubano con el propósito de atraer a Cuba el mayor número posible de turistas norteamericanos durante el invierno. Terminó el Conde diciéndonos que por nuestro medio enviaba saludos a sus numerosas amistades en la Habana y les hacía saber su feliz llegada a esta en unión de su familia.

RECIBIMIENTO AL CONDE DEL RIVERO EN NUEVA YORK

NUEVA YORK, julio 12. (Zárraga.)—A las tres de la tarde han llegado hoy a Nueva York el conde y la condesa del Rivero, a los que acompañaban sus hijos Nicolás y Pedro, y la madre y la hermana de la Condesa, señora viuda de Machado y señora de Pina. En la estación de Pensilvania esperaba a los distinguidos viajeros un selecto núcleo de sus amistades, entre el que figuraba, como es natural, lo más distinguido de la colonia cubana de Nueva York. Los condes del Rivero con sus hijos embarcarán para Europa el día 24 y la señora viuda de Machado con la señora de Pina y la bella hija de ésta, saldrán en breve para las Montañas.

UN CUBANO, PRESIDENTE DE UNA COMISION DE LA LIGA

GINEBRA, julio 12. U.P. Hoy se reunió el Comité de la Liga de las Naciones que estudiará las cuestiones de Tránsito y Comunicaciones internacionales, eligiendo presidente al señor Agüero Betancourt, de Cuba.

La comisión conocerá los problemas referentes al transporte ferroviario, a la navegación fluvial, costera y marítima, al tránsito por las carreteras y a las reformas del almanaque.

SE RESOLVERA HOY EL PROBLEMA PLANTEADO EN EL CENTRO GALLEGO

Ayer, aunque se hicieron algunas gestiones encaminadas a resolver el problema planteado con motivo de la renuncia del doctor Varela Zequeira, Director de La Benéfica y la intervención de la Federación Médica y de la Secretaría de Sanidad en el mismo, sabemos que aún no se ha llegado a una solución.

Mas, por impresiones que recogimos entre los miembros influyentes del Centro Gallego—todas noblemente optimistas—nos hacen creer que el problema quedará solucionado hoy, martes, en la sesión que para tratar de este asunto, celebrará la Comisión Ejecutiva, que preside el señor Jesús María Bouza.

DE MODO TRAGICO FALLECIO AYER EL SR. FELIPE CRUZ

En una casa de la calle Cuarteles apareció muerto de 4 disparos con un revolver "Smith", cal. 32

Murió ayer trágicamente un viejo y querido amigo nuestro, excelente y cordial compañero que compartió con nosotros, durante mucho tiempo, la tarea de esta casa.

Felipe de la Cruz, alto empleado de la Administración del DIARIO, algunos años, y últimamente agente de publicidad, ha dejado de existir de manera violenta.

Su desaparición nos llena de profunda pena por el aprecio sincero con que le distinguíamos.

Caballero cumplido, padre ejemplar y camarada cariñoso, el señor de la Cruz se captó las simpatías de cuantos le conocieron de cerca.

Al consignar la triste noticia de su muerte elevamos al Altísimo fervientes ruegos para que acoja en su seno su alma, y conceda a sus hijos, que le querían entrañablemente, resignación cristiana para soportar tan rudo golpe.

Descanse en paz el amigo inolvidable.

He aquí la información que se relaciona con la muerte del señor Cruz:

A las ocho de la mañana de ayer el sargento de la Policía Nacional de la Primera Estación, Ramón Rodríguez, se constituyó en el cuarto piso de la casa calle Cuarteles, número 42, por aviso recibido de haberse suicidado en la misma un individuo.

Al llegar a dicho lugar pudo comprobar la veracidad de la noticia trasmitida al prescinto por teléfono, hallando en el suelo ya cadáver el cuerpo de un individuo, entre un escritorio y un estante de libros instalados en un salón junto al recibidor de la referida casa.

Avisado el médico de guardia en el Primer Centro de Socorro, doctor Walling, éste, después de reconocer el cadáver certificó que presentaba en su hábito externo una herida producida por proyectil de arma de fuego de pequeño calibre con orificio de entrada situada en la región témporo-parietal derecha sin orificio de salida, presentando una deformidad en la región témporo-parietal izquierda; una contusión y hematoma en la región occípito-frontal. Otra herida producida por proyectil de arma de fuego de igual calibre que la anterior, situada en la región nasal a sedal con fractura de los huesos cuadrados de esta región. Otra herida de igual naturaleza situada en la región precordial sin orificio de salida, con bordes quemados. Se nota una ligera equimoxis en la región lumbo-ilíaca izquierda, donde la palpación percibe un cuerpo extraño. Una herida contusa en la región labial superior y una herida de igual naturaleza situada en la mucosa labial inferior. En la mano derecha se perciben huellas de pólvora en los dedos pulgar, medio e índice y en toda la mano izquierda.

El sargento Rodríguez procedió a practicar las primeras diligencias tomándole declaración al inquilino principal de la casa Cuarteles, 42, cuarto piso, nombrado Vicente María Julbe y Molina, natural de Puerto Rico, de cincuenta y ocho años de edad, divorciado, propietario y vecino del lugar indicado.

Julbe identificó al occiso diciendo se nombraba Felipe de la Cruz y de la Cruz, natural de España, de cuarenta y ocho años de edad, viudo y vecino de la casa calle Montoro, número 20, Víbora.

Agregó que conocía a Cruz desde hacía unos veinte años aproximadamente; que ayer llegó a su casa como a las siete y media de la mañana comenzando acto continuo a corregir la prueba de un escrito que le dijo iba a dirigir al alcalde municipal y el cual publicaría en el DIARIO DE LA MARINA.

Que poco después le dijo que iba a los servicios sanitarios, a donde

Continúa en la página 15

SE CONMUTARAN EN BREVE CUATRO PENAS DE MUERTE

Este acto de clemencia ha sido recomendado al secretario de Justicia por el T. Supremo

HERNAN PEÑA NIEGA AUN

Condenado a la última pena, insiste en negar que él haya matado al alcalde Villalón

A su salida de Palacio, donde se entrevistó con el Presidente de la República, abordamos al secretario de Justicia, interrogándole acerca de la suerte que habrá de tocarle a los condenados a muerte, cuyas sentencias han sido ya confirmadas por el Tribunal Supremo.

El doctor Barraqué nos informó que en el Consejo de Secretarios que tendrá lugar mañana, miércoles, dará cuenta con las recomendaciones del fiscal del Supremo, en favor de los condenados Juan y Benigno Sigler Figueras, Modesto López y Lázaro Jacobo Abdo, alias "El Turquito", para que les sea conmutada la pena de muerte por la inmediata. Los tres primeros son acusados de robo y homicidio, y el último del asesinato del representante José R. Cano.

—¿Y Hernán Peña, el matador del alcalde de Santiago de Cuba?

—La sentencia de muerte que pesa sobre él ha sido confirmada unánimemente por el Supremo. Por otra parte, a mí no ha llegado todavía la causa.

—Pero ¿su opinión anticipada?

—Es esta: Si nada aconseja la conmutación, será ejecutado.

RECOMENDACION DEL TRIBUNAL SUPREMO

El Tribunal Supremo ha recomendado la conmutación de la pena a tres condenados a muerte. Ayer recibió el secretario de Justicia doctor Jesús María Barraqué la causa número 448 del año 1925, de la Audiencia de la Habana contra Juan Sigler Figueras, Benigno Sigler y Figueras y Modesto López, que fueron condenados a la última pena por el delito de robo que resultó homicidio.

En su informe da cuenta la Sala de lo Criminal del Tribunal Supremo de Justicia, que al hacerse la votación dió como resultado cuatro votos a favor y tres en contra, y recomienda la conmutación de la pena de muerte por la inmediata de cadena perpetua a los tres procesados.

El secretario de Justicia, doctor Barraqué, estudiará la causa y, de un momento a otro se dictará el fallo del Ejecutivo, confirmando la sentencia o confirmando el informe del Tribunal Supremo, pidiendo la conmutación de la pena.

A pesar de guardarse absoluta reserva sobre este asunto, sabemos que el secretario de Justicia, doctor Barraqué, recomendará al señor Presidente de la República la conmutación de la pena, según lo solicitado por el Tribunal Supremo.

Es posible que en la tarde de hoy se notifique al doctor Pedro Herrera Sotolongo, defensor de Hernán Peña, la sentencia de la Sala de lo Criminal del Tribunal Supremo, confirmatoria del fallo de la Audiencia de Oriente, que impuso a dicho reo, como autor del asesinato del alcalde municipal de Santiago de Cuba, la última pena en vil garrote.

El doctor Herrera Sotolongo tiene el propósito de plantear a la Sala un interesante problema.

Solicitará aclaración de la sentencia fundándose en que la Sala debió paralizar la tramitación del recurso por quebrantamiento de forma

Continúa en la página 11

EL CORONEL THOMPSON ESTUDIARA EL REGIMEN TERRITORIAL DE FILIPINAS

MANILA, julio 12. U.P.—En el informe que someterá al Presidente Coolidge cuando regrese a Washington, el coronel Carmi Thompson, enviado personal del jefe de la nación norteamericana, estudiará el régimen territorial existente que impide el cultivo de la goma en grande escala en las Islas Filipinas, pues las leyes vigentes restringen la extensión de la propiedad territorial que puedan poseer los extranjeros.

El coronel Thompson dijo que le preocupaban menos las estadísticas del momento, que llegar a obtener un conocimiento general sobre las condiciones en que se desenvuelve Filipinas, y que su informe al Presidente contendría las recomendaciones que le pareciesen suficientes para aumentar el bienestar de los filipinos y de los norteamericanos, facilitando también la actuación fiscal del Gobierno desde el punto de vista económico.

Aunque se abstendrá de estudiar los problemas políticos, no dejará de referirse a ellos.

A-8157

Para tratar cualquier asunto del CERTAMEN DE BELLEZA NACIONAL llame al Teléfono A-3157.
Las horas de oficina son de 9 a 12 m. y de 2 a 5 p. m.

GRAN CONCURSO NACIONAL DE BELLEZA DEL DIARIO DE LA MARINA

Voto a favor de.....
Dirección.....
Ciudad ó pueblo.....
Provincia.....

VALIDO POR UN SOLO VOTO

Cada recibo de suscripción mensual a partir del mes de Mayo equivale a 30 VOTOS

M.E.C.D. 2016

Estos cigarros fabricados de la mejor hoja de VUELTA ABAJO han hecho el cigarro preferido de las personas de gusto.

Más económico y mejor calidad.

Estuche 20 centavos

DE HACIENDA

El Secretario de Hacienda ha dispuesto que se abra una investigación en cuanto al pago de cerca de medio millón de pesos que por distintas atenciones ha saldado la Tesorería.

Aunque de las primeras investigaciones que han sido practicadas resulta que unos $200.000 corresponden a cheques expedidos por el ex pagador de la Sría. de Agricultura Sr. Tovar, declarado en rebeldía, y que valiéndose de los talonarios y de números de órdenes de adelanto giraba sin tener consignación para ello, por lo que se ordenó una investigación de la cual resultó su alzamiento, descubriéndose la malversación, es lo cierto que otras cantidades ascendentes a la suma de trescientos mil pesos han sido pagadas por Tesorería indebidamente, es decir, no se han satisfecho por los fondos especiales correspondientes sino por las rentas generales del Estado.

Para conocer la situación de esos pagos en el balance general de la Tesorería, y descontando el desfalco del ex pagador de la Sría. de Agricultura, es por lo que el Srio. de Hacienda ha ordenado la liquidación de fondos correspondientes a esos pagos que han sido hechos por otros conceptos que no los indicados en las órdenes de adelanto correspondientes.

También, y para que no ocurran equivocaciones, se van a disponer tres formas de cheques de colores distintos, para las atenciones de pagos, por rentas, fondo especial y fondo especial de la Ley de Obras Públicas.

Los balances se harán anuales con relación detallada de los pedidos y gastos de los Pagadores de la República.

NO QUIEREN PRIVILEGIOS

Los Sres. Juan Arellano, de la firma Arellano y Mendoza y el Sr. Rogelio Novo, contratista de arenas, se entrevistaron ayer con el Srio. de Hacienda para exponerle sus razones a fin de que no se establezca privilegio en los permisos para extraer arenas del litoral. Añaden que a todos los areneros, al solicitar sus permisos de acuerdo con el reciente Decreto que regulariza la extracción, se les permite explotarla, sobre todo en los litorales conocidos por Tarara, Bacuranao y Río Almendares.

SIN LUGAR

La Secretaría de Hacienda ha declarado sin lugar la solicitud de la Asociación Nacional de Linotipistas y el Asilo Inclán, para introducir, libre de derechos, una máquina conocida por "Lynotipo" destinada a enseñanza de sus asociados y asilados respectivamente.

Felicitan al general Mendieta por la circular de la bandera

En la última sesión celebrada por la Asamblea Nacional, de la Asociación de Patriotas; bajo la presidencia del Com. Néstor Nodarse de Armas; y actuando de secretario el doctor Américo P. de la Maza, entre otros acuerdos se adoptó el de felicitar al general Pablo Mendieta, Jefe de la Policía Nacional, por la circular recientemente dictada que dispone honores al Himno y a la Bandera Nacional. A continuación reproducimos la comunicación dirigida por la Asociación de Patriotas, al General Mendieta:

Habana, julio 12 de 1926.

Al Mayor General señor Pablo Mendieta. — Jefe de la Policía Nacional. — Presente.

Distinguido compatriota:

Cumpliendo un acuerdo de la Asamblea Nacional de esta Asociación, correspóndenos el deber de trasladar a usted el acuerdo adoptado en la sesión celebrada el diez del presente mes, relativo a significarle la agradable satisfacción, experimentada por esta entidad, al conocer la Circular eminentemente patriótica dictada por usted a la Policía Nacional con relación a los hoy cortesías al Himno y a la Bandera, de nuestra amada Patria. Tan acertada disposición honra a los que como usted han sabido siempre mantener latente el verdadero espíritu de nacionalidad, ofreciendo un justo homenaje de amor y respeto a la enseña de la Patria.

Congratulámonos en felicitar a usted sinceramente, en nombre de la Asociación, y en el nuestro por su actuación tan digna como patriótica.

De usted cordialmente,

Visto Bueno. (F.) **Néstor Nodarse de Armas**, Presidente. — (F.) **Dr. Américo Pérez de la Maza**, Secretario.

VINO DE BUGEAUD

EL MAS EFICAZ Y AGRADABLE DE LOS TÓNICOS

LABORATORIO P. LEBEAULT & Cie, PARIS.

Del Gobierno Provincial

DE SOCIEDADES

El presidente de la Sociedad de Vigilantes Nocturnos, ha solicitado autorización para celebrar junta reglamentaria ;el presidente de la Sociedad "Club Rose Mary", ha remitido acta y relación de la nueva directiva electa.

La "Agrupación Liberal Juventud de la Acera del Bélgica Pro- Ruiz-Cuesta-Cisneros, ha remitido sus estatutos; la sociedad "Olimpia Sporting Club", ha remitido acta de la junta directiva celebrada el día 29 de junio pasado; la Sociedad "Consejo de Cudilleiro," pide autorización para celebrar junta directiva reglamentaria el día 14 del actual; la también sociedad "Becerrá y su Comarca" ha remitido copia de cuatro artículos aprobados, que adicionará a su Reglamento y el Alcalde de Santiago de las Vegas, ha remitido acta de constitución de la Sociedad de Despalilladoras de Santiago de las Vegas" y el Reglamento de la misma.

DATOS SOBRE UNA MINA

El abogado doctor Anselmo Rodríguez Rendueles, ha pedido se le comunique el estado actual de la Concesión Administrativa de la Mina "Abando", de Ignacio Bilbao.

TRES NUEVOS SONES

La joven Juana Plá Díaz ha remitido los originales de la música de tres nuevos "sones", de los cuales es autora, titulados: "El Capricho"; "Noche de Luna" y "La Ostentosa", a los efectos de su inscripción en el Registro de Propiedad Intelectual.

SOBRE EL ARREGLO DE LAS CALLES DE SANTIAGO DE LAS VEGAS

El Ingeniero Jefe del Departamento de Obras Públicas del Gobierno Provincial señor Pedro Guerra, ha dirigido, en el día de ayer, una carta al General Dionisio Arencibio, que la piedra empleada en el arreglo de la calle 5 del pueblo de Santiago de las Vegas, es de la mejor calidad, puesto que es la que utiliza el contratista señor Pedro Rubí en esa calle y otras que en dicho pueblo están siendo arregladas por el Gobierno Provincial.

Esta aclaración ha tenido que hacerla el Ingeniero señor Guerra, con motivo de unas declaraciones hechas por el General Arencibio en reciente miting político celebrado en aquella población.

VISITAS

Ayer visitaron en su despacho al Gobernador de la Provincia, señor Ruiz, los siguientes señores; Ramón Vasconcelos; Emilio Escobar; Manuel A. Cabañas; Coronel José Díaz Zubizarreta; Julio Coto, Alcalde Municipal de Santiago de las Lajas: y Rafael Díaz, candidato liberal a la Alcaldía de San Antonio de las Vegas. Además lo visitaron una comisión de la Agrupación Liberal Propagandista, presidida por el señor Avelino Vilches e integrada por Wenceslao Castillo y José y Rafael González y otra de la JJuventud Liberal de San Antonio de las Vegas, presidida por el señor José I. Jorge.

LAS ELECCIONES DE LA CAMARA DE COMERCIO DE AUTOMOVILES

El Inspector GeGneral de Asociaciones, señor Rogelio Caramés, ha remitido ayer un informe al Gobernador de la Provincia, dándole cuenta que las elecciones celebradas el domingo último por la "Cámara del Comercio de Automóviles de Cuba', se celebraron dentro del mayor orden y entusiasmo.

Triunfando la candidatura número 1, por 103 contra la número 2, cuyo presidente era el candidato señor E. W. Miles, que solo obtuvo 61 votos.

La candidatura electa fué la siguiente:

Presidente: Francisco Plá; vice, Roberto Fernández Morell; Tesorero: M. Mason; vice, Miguel Gispert, Secretario, doctor Florentino Rellan, Gabriel Miguez; José María Martívice, Amado Fernández; vocales, nez; Alberto R. Arellano; Ramón Fernández; Benjamín Pérez y Alvaro Fernández y vocales suplentes, Pedro Sainz; José Fernández y Enrique Jorge.

DE DIA EN DIA

...PERO UN POQUITO CURSI

Desde que se puso en vigor el nuevo Reglamento para la limpieza de calles, la ciudad está hecha una patena; no cabe duda.

Mas en el temor de contravenir las disposiciones relativas a no ensuciar la vía pública, hay muchos establecimientos que colocan a sus puertas cestos de papeles para que los parroquianos arrojen en ellos los envases, las cajetillas, el pedazo de billete no premiado, etc.

Y esto, que los señores barrenderos han de agradecer mucho, pues les ahorra tiempo y molestias, tiene el inconveniente de que les da a las calles un aspecto un poquito cursi. Menos mal si se tratara de envases parecidos a los oficiales, aunque tampoco estos son, precisamente, un adorno; pero es el caso que unos cuantos papeles esparcidos por la acera, chocan menos a la vista que esos cestos de tela metálica enseñando su contenido de papeles arrugados, mezclados con alguna que otra cascarita de naranja o de plátanos.

No, no son decorativos. Fíjese en ello el doctor Carlos Miguel de Céspedes y nos dará la razón y acaso disponga que sean retirados y sustituidos por un poco de manga ancha, en cuanto al "tirao" de papelitos en la acera, encomendando de paso a los barrenderos de la carretillita, que estén ojo avizor para no tener necesidad de los referidos cestos.

NO DEBEMOS SER TAN SINCEROS

Un amigo nuestro que acaba de regresar de Tampa, nos cuenta que allí el calor también es de padre y muy señor mío, pero que no se nota tanto leyendo los periódicos.

No es que aquellos periódicos tengan propiedades frigoríficas; es, sencillamente, que os hablan de una temperatura tan fresca, que casi dan ganas de tomar algo caliente para entrar en reacción.

Y en invierno, nos informó nuestro amigo, ocurre lo contrario. Hay días en que el frío es de mil demonios. Sin embargo la nota de la temperatura que los periódicos de toda la Florida publican, influye en el ánimo por sugestión hasta que los ciudadanos dejan el abrigo en casa.

Todo el inconveniente que se ha notado, por seguir esta práctica, es que algunas personas que no están en el secreto se enferman de pulmonía, pero la ventaja en conjunto resulta inmensa, por la fama de buen clima que se gana la Florida.

Nosotros, por sinceros, nos estamos ganando hace tiempo una fama de país sahárico, que difícilmente vamos a poder quitárnosla.

Sin embargo, la Comisión Nacional del Turismo, algo podría hacer aún poniéndose de acuerdo con el Observatorio.

EL SUICIDIO DE ROSALES

Aunque se trate de un bandido de tomo y lomo, es sensible el fin que ha tenido el secuestrador de Pina, ahorcándose en Ciego de Avila.

No estamos, pues, conformes con esto que ha dicho respecto al trágico suceso un redactor de "La Noche":

"Es mejor así. Al menos su tortura ha terminado. Sus mismos nervios se transformaron en vengadores de la sociedad ultrajada por él. El sublime Todo, además de sublime tiene decisiones rápidas y encantadoras. Esta ha sido una de ellas".

El compañero podrá opinar lo que quiera. Pero sin negarle que el Todo sea sublime, nos negamos a aceptar que un ciudadano colgado de una cuerda, signifique una decisión encantadora.... y divina.

¡Ni medio simpática siquiera!

LA REGENTE

NEPTUNO Y AMISTAD

Para aretes, "La Regente". Para pulseras, "La Regente". Para prendedores, "La Regente". Para alhajas de todas clases, para señoras y caballeros, "La Regente". Y para dar dinero sobre prendas a módico interés, siempre y a todas horas, "La Regente".

CAPIN Y GARCIA

PARA SU NIÑO LECHE KEL LA MEJOR

El Traje Blanco se Impone

como lo más elegante y propio para los grandes calores de Julio y Agosto

Tenemos una variedad muy interesante de modelos en estilos rectos y cruzados

ANTIGUA CASA DE J. VALLES HABANA

LOS DOCTORES ALBERTO ORDUÑA Y JOAQUIN MARTOS

El próximo jueves, día 15, embarcarán en el trasatlántico francés Cuba, hacia Europa y los Estados Unidos, nuestros queridos amigos, los doctores Alberto Orduña y Joaquín Martos, dos valores positivos de la Medicina cubana.

El doctor Orduña, es el ilustre Director de la Asociación Cubana de Beneficencia, y notable especialista en piel y vías urinarias del Centro Gallego, quien va a perfeccionar sus estudios, tomando un curso de ampliación en Francia.

El doctor Martos, reputado especialista en enfermedades del pecho, es Médico del Dispensario de Tuberculosis "Tamayo", y va en Comisión por el Gobierno de la República, para hacer estudios en los principales Sanatorios y Dispensarios, para la cura de la Tuberculosis.

Feliz viaje y muchos éxitos le deseamos a los estimados doctores Orduña y Martos.

PRONOSTICO DEL TIEMPO PARA HOY

CASA BLANCA, Julio 12, DIARIO, Habana. — Pronóstico Isla: buen tiempo hoy y el martes, excepto turbonadas después de medio día, terrales y brisas. Estado del tiempo lunes 7 a. m. Golfo de México, Mar Caribe y Atlántico Norte de Antillas, buen tiempo, barómetro sobre la normal, vientos del Este al Sur moderados.

Observatorio Nacional.

CARCEL Y VIVAC

ENTRADAS

Olimpio Reyes Fernández, lesiones y maltrato de palabras; José Esponda Magallanes, lesiones; Dovid López Ruíz, falta; Ana Lozano Ruigal, ofensas a la moral; Pedro Rius Pita, vejación; Gertrudis Fabré, ofensas a la moral: Feliciano Fajardo, idem, Fermín Expósito, escándalo; Ramón Villaviecncio, hurto; José Peña, estafa; Diego González, robo; Manuel González, escándalo; Cándido González, vejación; Plácido Bernal, idem; Bernardo Robes, falta; Benjamín Villacampa Pérez, disparo; Antonio Gavilán Ochoa, juego prohibidoá Luis Viñas Echavarría; Rosa Planchat, ofensas a la moral.

SALIDAS

Carlos Sterling Figueras, hurto; Damián Roque Tazzarino, lesiones, Natalia Gazuán, ofensas a la moral; Dolores Castellano, idem; Diego Valle, hurto; Manuel Casarreal, falta; Antonio González, idem; Pedro Lovera San Julián, amenazas; Angel Lee Chong, delito contra la salud pública; Porfirio Sin Germano, uso de arma prohibida y escándalo.

ALMORRANAS (HEMORROIDES) requieren un tratamiento cuidadoso El UNGUENTO PAZO es el remedio eficaz que se conoce hasta el día para el tratamiento de las Almorranas simples, sangrantes, con picazón o externas. Una o dos cajitas bastan. La firma de E. W. GROVE se halla en cada cajita.

MARCAS Y PATENTES

RICARDO MORE

(Ingeniero Industrial)

EX-JEFE DE LOS NEGOCIADOS DE MARCAS Y PATENTES

30 AÑOS DE PRACTICA

APARTADO DE CORREOS 796

BARATILLO 7. TELEFONO A-6438

Dr. Gonzalo Pedroso

CIRUJANO DEL HOSPITAL MUNICIPAL DE EMERGENCIA

Especialista en Vías Urinarias y Enfermedades venéreas. Cistoscopia y cateterismo de los uréteres. Cirugía de Vías Urinarias. Consultas de 10 a 12 y de 3 a 5 p. m. en la calle Avenida de la República 254.

E 1579 ind. 1 Jl.

ESTE ES EL MODO DE CURAR LAS ALMORRANAS

Si compra usted en la farmacia un tubo de MAN ZAN (que proporciona alivio instantáneo) y lo usa de acuerdo con las instrucciones, pronto se verá librado de las almorranas. MAN ZAN cuesta solamente $0.65 por tubo, o puede ser obtenido, franco de porte en un envoltorio, no impreso, mediante la suma de $0.80 en la Droguería del Dr. E. Sarrá, Habana, a pesar de que otros tratamientos que cuestan veinte veces más no podrían dar resultados más satisfactorios.

alt. 22 Nov.

Dr. Hernando Segui

GARGANTA, NARIZ Y OIDOS

PRADO 38; DE 12 A 3

DR. F. GARCIA AMADOR

Especialista de París, Berlín y Londres

PIEL, SANGRE, SECRETAS

Tratamiento eficaz para curar barros, manchas, calvicie, y herpes. Extirpación total de verrugas, lunares, quistes y vellos por nieve carbónica y electrolisis. Curación rápida de enfermedades secretas por diatermia. San Miguel, 21. (entre Industria y Amistad). Consultas de 10 a 12 y de 4 a 6. Teléfono A-4561.

E 1581 30 1 Jl.

DOCTOR PERDOMO

VIAS URINARIAS

Ha trasladado su consultorio a la calle D, y 11, Vedado. Consultas de 1 a 4. Teléfono F-4822.

E 1765 11 jl.

... y para "Bébé" la

FOSFATINA FALIÈRES

Alimento incomparable

DESDE LA EDAD DE 7-8 MESES Y DURANTE EL DESARROLLO DE LOS NIÑOS. FACILITA LA DENTICIÓN. FORTIFICA LOS HUESOS.

Útil a los Ancianos y Convalecientes

Farmacias, Droguerías, Colmados

PARIS

6, Rue de la Tacherie

FELIPE RIVERO Y ALONSO

ABOGADO Y NOTARIO

Se entregan con su legalización Consular las escrituras destinadas al extranjero. Rapidez en el despacho de toda clase de escrituras. Traducción para protocolarlos de documentos en los idiomas inglés y francés.

EDIFICIO:

BANCO COMERCIAL DE CUBA

AGUIAR 73, Dptos. 710, 11 y 12. Teléfono: M-1472.

LA MUSCULOSINE BYLA

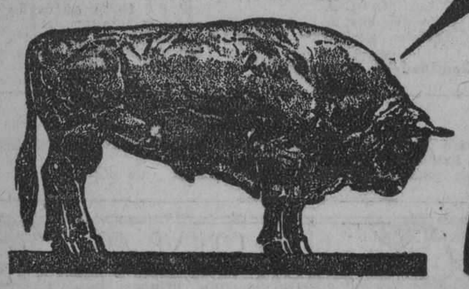

Fabricada por los Establecimientos BYLA PARIS (FRANCIA), es por sus VITAMINAS y sus principios tonicos y reconstituyentes

EL MEJOR PRODUCTO CONOCIDO PARA ENGORDAR

"BROADWAY EN ACCION"

Con una Fenomenal Liquidación de ZAPATOS, TRAJES y EQUIPAJES

Botas de montar a Caballo $16.

TRAJES SHANTUG.. .. .. $ 6.00
DRIL IMPERIAL HILO .. .. „ 6.50
DRIL BLANCO .. .. „ 13.00
TRAJES DE GRANADINA.. .. .. „ 4.50

Estas Telas son Importadas Inglesas, Confección en el país.

Rusia Clara, ... $3.75

10,000 PARES ZAPATOS DE BASKET abiertos a $1.35

5.000 PARES DE ZAPATOS BLANCOS, en los tres Tacones, a $2.95, y le obsequiamos con un Pomo de Líquido para Limpiarlos, éstos son nuevos de este año.

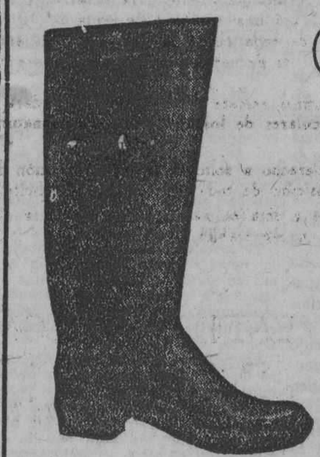

Cuero legítimo

BOTAS DE GOMA, en clase de primera $6.50

Negras y de Color, . . . $3.50

Tamaños 2 al 5 $2.00
Tamaños 5 al 8 „2.50
Tamaños 8½ al 11 „2.75
Tamaños 12 al 2 „3.00
Y su pomo de Líquido blanco.

CALZADO DE JOVENES Rusia Clara y Obscura
También tamaños del 1 al 6 $3.00.
Trajes para Jóvenes $3.75.

MALETINES DESDE.. .. .. $2.00
MALETAS desde .. .. „1.50
CARTERAS DE CUERO 0.25
BAULES ESCAPARATE, CAMAROTE y de BODEGA

BROADWAY

PELETERIA
(La Mayor del Mundo)

BELASCOAIN, ZANJA Y SAN JOSE

Teléfono M-5874. English Spoken.

M.E.C.D. 2016

DE PALACIO

CARETERAS EN PINAR DEL RIO

Los representantes liberales por Pinar del Rio señores César Madrid Vega y Salvador Diaz Valdés se entrevistaron con el Sr. Presidente de la República solicitando la construcción de la carretera que va desde Jobo a Guanajay y desde Guane a Mantua.

VISITAS

El Sr. Presidente de la República recibió ayer las visitas de los señores Nestor de eMndoza, Clemente Vazquez Bello, Ramón de León, Subsecretario de Gobernación, Salvador Garcia Ramos, Martín Mora, el Jefe del Ejército y el Sr. Juan F. Cruz.

EL PRESIDENTE DEL AYUNTAMIENTO HABANERO

Fue a ofrecerle sus respetos al Jefe del Estado, el nuevo Presidente tomó posesión de su cargo recientedel Ayuntaminto Sr. Pereira, que mente.

LOS LIBERALES DE CIENFUEGOS

El lider del Partido Liberal de la Cámara y candidato del Partido Liberal a la Alcaldía de Cienfuegos, se entrevistó con el Presidente de la República manifestándole que en Cienfuegos ganarán los liberales por más de tres mil votos de mayoría.

REGLAMENTACION DE LICENCIAS Y VIATICOS EN ESTADO

El Secretario y el Subsecretario de Estado estuvieron en Palacio recogiendo la firma del Presidente en algunos decretos relacionados con el Departamento sobre reglamentación de licencias a diplomáticos y viáticos a los mismos.

EL MINISTRO DE MEXICO

Estuvo en Palacio con el propósito de entrevistar al Presidente de la República, cosa que no pudo lograr, el Ministro de México en la Habana Su Excelencia el Sr. Bojorquez.

ANUNCIESE EN EL "DIARIO DE LA MARINA"

DE SANIDAD

INGENIERIA SANITARIA

Se han aprobado los planos siguientes: 27 de Noviembre entre Aramburo y Geleral Freyre de Andrade, de J. Avilés; 19 esquina a K, de A. C. Roque; A entre 13 y 14, de M. Garcia.

LICENCIAS DE ESTABLECIMIENTOS

Se han concedido por la Secretaría de Sanidad las siguientes licencias: Cádiz 87 1|2, carpintería; Máximo Gómez 472, puesto de frutas; Ignacio Agramonte, 73, ferretería; Villegas 123, figón; Pi y Margall 79 al 73, almacén de muebles; Cuba 15, peletería; Zequeira 32, venta de leche; 27 de Noviembre 1, carnicería; Concha 14, puesto de frutas; A esquina a 15, Reparto Lawton, puesto de frutas, frituras y helados; Avenida de la República 504, figón; San Isidro 40, café cantina; Panchito Gómez 132, barbería; Plasencia 23 y Desagüe, bodega; Aramburo 30, almacén de pieles; Llinás y Subirana, almacén de víveres finos.

Se han denegado: Magnolia entre Buenos Aires y San Antonio, fábrica de dulces; Rodríguez 157, herrería; Máximo Gómez 478, construcción de cielos rasos; Rafael de Luzuriaga 53 al 59, almacén de coches; San Joaquín 61, garage.

Viaje Cómodamente

Este remedio detiene en el acto y evita las náuseas que produce viajar por mar, en tren o en automóvil. Mediante su empleo puede V. viajar con comodidad cualquiera que sea el medio de locomoción empleado.

Precio 75c y $1.50 en las boticas y droguerías o directamente de The Mothersill Remedy Co., Ltd.

Nueva York Montreal
París Londres

MOTHERSILL'S SEASICK REMEDY

Informe del doctor Secades, al señor Secretario de Gobernación

SOBRE EL ESTADO POLITICO, ECONOMICO Y SOCIAL DE LAS PROVINCIAS DE CAMAGÜEY Y ORIENTE

A PESAR DE LAS ENERGICAS MEDIDAS, EL VICIO HA DECRECIDO POCO

Muchas gentes sin trabajo debido a la mala situación económica por que se atraviesa

El letrado consultor de la Secretaría de Gobernación, doctor Manuel Secades Japón, elevará un informe al secretario del ramo expresándole el estado económico, político y social de las provincias de Camagüey y Oriente, según hubo de comprobar en su reciente viaje por aquellas regiones.

El doctor Secades Japón se referirá en su informe, en lo que se relaciona con la situación económica de Camagüey y Oriente, en forma clara y concisa, explicándole al secretario lo crítica que es la situación que están atravesando aquellas regiones, con motivo a la baja del azúcar.

La falta de trabajo es también otro de los puntos que tratará en su informe el doctor Secades, pues es excesivo el número de sin trabajos que pululan por las calles, sin que puedan emplear sus energías en el sostén de su vida.

En el aspecto político, el letrado consultor de la Secretaría de Gobernación dará cuenta de que toda la labor de lucha partidarista se desenvuelve armónicamente, habiéndose acabado el caciquismo en algunos términos, donde imperaba la razón de la fuerza.

Y terminará su informe en el aspecto social, informando que, a pesar de las enérgicas medidas adoptadas por el actual Gobierno, ha decrecido muy escasamente los vicios, pues aunque no era lo arraigado que estaba antes, falta mucho por hacer en relación con este problema fundamental, para las buenas costumbres de un pueblo.

NOTICIAS DEL PUERTO

ROBO DE UNA EMBARCACION EN CARDENAS PARA EL CONTRABANDO

Robaron de Cárdenas una embarcación para realizar un contrabando de hombres.

CITADOS LOS PATRONES DE REMOLCADORES

EL REGRESO DEL SEÑOR PRESIDENTE

En compañía del capitán del puerto, señor Izquierdo, y de su ayudante de Marina, capitán Llaneras, desembarcó a las siete y cincuenta de la mañana de ayer por la Explanada de la Capitanía del Puerto el señor Presidente de la República, general Machado, que realizó un paseo marítimo a bordo del cañonero "Enrique Villuendas".

El general Machado, en uno de los automóviles de Palacio y en compañía del capitán Llaneras se dirigió a la mansión presidencial.

EL "ATLANTIDA"

El vapor hondureño "Atlántida" llegó ayer de Nueva Orleans, con carga general y treinta y dos pasajeros, en tránsito para La Ceiba.

EL "PRESIDENTE POLK"

De Nueva York llegó ayer el vapor norteamericano 'President Polk' que conduce ciento treinta y un turistas de tránsito para San Francisco de California.

EL "CARTAGO"

El vapor norteamericano "Cartago" llegó ayer de Nueva Orleans, con carga general, treinta y dos pasajeros para la Habana y catorce en tránsito para Cristóbal.

Llegaron en este vapor los señores Juan Fernández, John F. Armstrong, Ramón Rodríguez y familia.

LOS FERRIES

Los ferries Henry M. Flagler y Estrada Palma llegaron ayer de Key West, con veintiséis wagones de carga general cada uno.

EL "WALTER D. MUNSON"

El vapor norteamericano "Walter D. Munson" llegó ayer de Nueva Orleans, con carga general y dos pasajeros.

EL "H. C. CADMUS"

El vapor norteamericano "H. C. Cadmus" llegó ayer de Tampa, con el lanchón "Thompson", que viene en lastre.

EL "KARMAY"

El vapor noruego "Karmay" llegó ayer de Tampa, en lastre.

LOS QUE EMBARCARON

En el "Miami" embarcaron los señores José L. Rianda, José la Rosa de la Torre Miranda y José Comas.

EL "HOLSATIA"

Según cablegrama recibido ayer por don Luis Clasing, consignatario en la Habana de la Hamburgo American Line, el vapor alemán "Holsatia" llegó ayer a La Coruña, después de un viaje feliz.

SALIERON LOS DESTROYERS NORTEAMERICANOS

Anoche zarparon de este puerto los destroyers norteamericanos 100 y 291, que permanecieron en bahía varios días.

EL "GOVERNOR COBB"

De Tampa y Key West llegó ayer tarde el vapor norteamericano "Governor Cobb", que trajo carga general y ciento un pasajeros; entre ellos los señores Celestino Vega e hijo; Rosa Pau; Domingo Quintanilla; Francisco Longa; José M. Marrow; José Suárez; Manuel Llano; Juan J. Valdés; Amelia Díaz y familia; Ramón Díaz y familia; Marcelino Castro; Secundino Farias; O. de Zumeta y familia; Andrés O. Zumeta y familia; Gerónimo Díaz; Rogelio D. Pardo; Salvador Girald.

SALIDAS

Salieron ayer el "Miami", y los ferriés para Key West; el vapor lituano "Memel" para Santo Domingo; el sueco "Nordic", para Boca Grande, Florida.

LOS QUE SE ESPERAN

Hoy se esperan los siguientes vapores:

El "Miami" y los ferries, de Key West.

—El "Orizaba", de Nueva York.

—El "Munlisto", de Nueva York.

EL "MUNDELTA"

El vapor norteamericano "Mundelta" llegó ayer tarde de San Francisco de California.

SE ROBARON UN BARCO

Ayer tarde se recibió en la Capitanía del Puerto el siguiente telegrama, que envió el administrador de la aduana de Cárdenas:

"Cárdenas, julio 12, a las dos y veinte p. m.—Capitán del puerto.—Habana.—Anoche fué hurtado de este puerto el vivero "Galicia", y según confidencias lleva a bordo veinte o treinta hombres para introducirlos de contrabando en las costas mexicanas, que también puede serlo en las costas norteamericanas.

Como ésta aduana no tiene medios para su persecución, ruégole tome las medidas que crea oportunas para la captura del citado vivero.

He dado cuenta de este hecho al administrador de la aduana de Matanzas y al secretario de Guerra y Marina.—R. Martínez,— administrador".

La anterior noticia ha sido objeto de muy variados comentarios, pues si la expedición salida de Cárdenas se dirige a lugares de la costa norteamericana, lo más probable es que trate de un simple contrabando de inmigrantes; pero si el velero se encamina a las costas mexicanas, pudiera estar relacionado con actividades revolucionarias.

RESOLVIENDO EXPEDIENTES

Ayer se reunió en la Capitanía del Puerto la Junta de Capitanes, para resolver y fallar una serie de expedientes que estaban pendientes.

CAMBIO DE LUCES

El señor cónsul de México en la Habana ha pasado la siguiente comunicación a la Capitanía del Puerto:

"La Secretaría de Comunicaciones de O. P. de México dice lo siguiente, en mensaje que me permito transcribir:

"Sírvase comunicar marinos que están cambiándose aparatos petróleo balizas Veracruz, por fanales acetileno.

"Características serán: muros de protección, tres destellos; rojo rompeolas Sureste un destello rojo Plan quilla cuatro destellos rojos; Giote, un destello rojo; rompeolas del Nordeste, dos destellos blancos; Isla, verde cuatro destellos blancos; La Blanca, dos destellos blancos y Rizo, tres destellos'.

CITADO LOS PATRONES

Se han dado órdenes a la policía del puerto para ir citando escalonadamente para ante el capitán del puerto a todos los patrones de remolcadores del puerto.

CRONICA DE TRIBUNALES

EL SUCESO SANGRIENTO OCURRIDO EN EL "HOTEL FLORIDA"

EL HOMICIDIO DEL HACENDADO CUERVO FRENTE A LA SECRETARIA DE GOBERNACION

EN EL SUPREMO

RECURSOS DECLARADOS SIN LUGAR

La Sala de lo Criminal del Tribunal Supremo ha declarado sin lugar el recurso de casación establecido por el procesado Juan Fernández Cruz, jornalero y vecino de Pinar del Río, contra el fallo de la Audiencia de aquella provincia que lo condenó, como autor de un delito de robo en casa habitada, a la pena de tres años, seis meses y veintiún días de presidio correccional.

Asimismo declara sin lugar la referida Sala, el recurso de casación interpuesto por el procesado Agustín Menéndez Díaz, chauffeur y vecino de esta ciudad, combatiendo el fallo de la Sala Primera de lo Criminal de la Audiencia de la Habana, que lo condenó a la pena de tres meses y once días de arresto mayor, como autor de un delito de imprudencia temeraria, de la cual resultaron lesiones graves.

SEÑALAMIENTOS EN EL SUPREMO PARA HOY

Sala de Vacaciones

En lo Criminal

Quebrantamiento de forma: Jacinto Benítez, en causa por asesinato. Ponente: Vandama. Letrado: Gutiérrez de Celis.

Quebrantamiento de forma: Jesús A. Bueno, en causa por hurto. Ponente: Vandama. Letrado: de oficio.

En lo Civil

Quebrantamiento de forma: Josefina Cuervo Arango, contra Pedro Menéndez Giol, sobre desahucio. Ponente: Figueroa Letrados: Hernández y Mañalich.

Infracción de Ley. Audiencia, en rebeldía: José López contra Domingo Paños. Ponente: Cervantes. No aparecen letrados en el Libro de Señalamientos.

Infracción de Ley: Audiencia verbal. Julio González contra L. Campa. Ponente: señor Portuondo.

EN LA AUDIENCIA

EL ASESINATO DEL HACENDADO CUERVO FRENTE A LA SECRETARIA DE GOBERNACION

Ante la Sección Primera de la Sala de Vacaciones de la Audiencia está señalado para esta tarde, el juicio oral de la causa que, con motivo de la trágica muerte del hacendado señor Antonio Cuervo Lombrera, sangriento suceso ocurrido el 19 de febrero último frente a la Secretaría de Gobernación, se instruyera contra el agente de la Policía Secreta señor Mariano Martínez Ruiz.

En sus conclusiones provisionales el fiscal atribuye a Martínez Ruiz un delito de homicidio, pidiendo se le condene a catorce años, ocho meses y un día de reclusión, interesando el doctor Miguel A. Suárez, letrado de la acusación particular, se le imponga la pena de Cadena perpetua, como autor de un delito de asesinato cualificado por la alevosía.

Defiende el doctor Felipe González Sarraín, quien sostiene que en favor del procesado concurre la eximente completa de legítima defensa e interesa, por consiguiente, un fallo absolutorio.

EL SUCESO DEL HOTEL FLORIDA

Dictó ayer tarde sentencia la Sala Primera de lo Criminal de la Audiencia, en la causa instruída al dueño de la dulcería establecida en el Hotel Florida, procesado Francisco Cela Díaz, por haber hecho un disparo de revólver y causado lesiones menos graves al condueño del referido hotel señor Tomás Morán.

El fiscal solicitó para el procesado, estimándolo autor de un delito de asesinato cualificado por la alevosía en grado de frustrado, doce años y un día de reclusión; alegando la defensa, a cargo del doctor Eduardo Escasena, que Cela sólo era autor de un delito de disparo y otro de lesiones menos graves.

Pues bien: la tesis del doctor Escasena es la que ha triunfado.

La Sala absuelve a Cela del delito de asesinato que se le imputa y sólo lo condena como autor de un delito de disparo y otro de lesiones menos graves, a las penas, respectivamente, de un año y un día de prisión correccional y cuarenta pesos de multa.

RECLAMA LA SOCIEDAD "GONZALEZ, GUTIERREZ Y Co.", DE ESTA PLAZA

Ha confirmado la referida Sala el fallo del juez de Primera Instancia del Sur, en los autos del juicio declarativo de mayor cuantía que, en cobro de pesos, promovió la sociedad de "González, Gutiérrez y Compañía", del comercio de esta plaza, contra Secundino Rodríguez Cárdenas, comerciante de Guanabacoa.

El juez, declarando con lugar la demanda, condenó al demandado a pagar a la razón mercantil actora la cantidad de 2,860 pesos con 75 centavos, intereses legales y costas.

APELACION

Tuvo ayer tarde efecto, ante la Sección Segunda de la Sala de Vacaciones de la Audiencia, una interesante vista: la de la apelación establecida por el doctor Carlos M. Piñeiro, combatiendo el auto del juez de Instrucción de la Sección Primera, que declaró no haber lugar a admitir una querella que, por delito de estafa y robo, presentara la señora Angela Ludeiro contra Magín Ludeiro.

Le negó el juez personalidad a la querellante, fundándose en que como es menor de edad y está casada, la autorización de su esposo para establecer la querella no es suficiente para considerarla con tal personalidad, sino que es preciso que esa autorización la concedan, bien los padres de la menor casada o su tutor.

El doctor Piñeiro rebatió brillantemente la teoría del juez y pidió que, con revocación del auto, se admita la querella referida; impugnando la apelación el Ministerio Fiscal.

ABSOLUCION

José Santana Cordero, acusado de delito privado y para quien solicitaba el Ministerio Fiscal pena de diez y siete años, cuatro meses y un día de reclusión, ha sido absuelto en sentencia de la Sección Primera de la Sala de Vacaciones.

Defendió el doctor Lucilo de la Peña, distinguido compañero en el periodismo, para quien representa este fallo un nuevo triunfo profesional.

OTRAS SENTENCIAS

Se condena a Elías Rosker, por estafa, a trescientos pesos de multa.

Y a Miguel Cuan, por infracción de la Ley de Drogas, a cuatro meses de arresto mayor y multa de trescientos pesos.

SEÑALAMIENTOS EN LA AUDIENCIA PARA HOY

SALA DE VACACIONES

En lo Criminal

Mariano Martínez, por homicidio. Ponente: León. Defensor: González Sarraín.

Alejandro Aladex, por estafa. Ponente: Madrigal. Defensor: Barrios.

José R. Fandiño, por daño. Ponente: Valdés Fauli. Defensor: Lucilo de la Peña.

Roberto Martínez, por atentado. Ponente: Valdés Fauli. Defensor: Cabrera.

En lo Civil

No hay.

LECHE
ST. CHARLES
Que haga calor o frío, que haya tormenta o no la haya,
LA LECHE
ST. CHARLES
jamás sufre alteración.

Por el Santuario de la Caridad del Cobre

Suma anterior	317.30
Estela Cifuentes	5
M. L. Grau de Fernández	5
Librada Gallardo	1
M. J. Copuinger Vda. de Avalos	1
Emilio Casas Albaladejo	1
Emilia Pedroso	20
Paula E. Valdés	20
Total:	3191.20

Continúan recibiéndose los donativos para la edificación del Santuario Nacional de Nuestra Señora de la Caridad del Cobre.

El pueblo de Cuba, que no ha de ser menos que los demás pueblos, quiere levantar una casa para su Patrona.

Y para eso ha comenzado ya a corresponder al llamamiento que, lo mismo a los habitantes de un extremo que a los del otro de la República, el señor Arzobispo de Santiago de Cuba está haciendo.

Llamamiento imperioso, necesario. Fruto de él será la basílica que se levantará en las serranías del Cobre.

A aquel lugar veremos al pueblo de Cuba acudir en peregrinación.

Contribuya con su óbolo. Mande lo que le sea posible.

En la redacción del DIARIO DE LA MARINA, el señor José María Herrero, recibe los donativos.

Clara MOREDA LUIS.

El Secretario de la Asociación de Hacendados y Colonos en queja contra algunas zonas fiscales

SE TRATA DEL DECRETO DE LIMITACION DE LA ZAFRA

Celebró ayer una larga entrevista con el Secretario de la Presidencia el Sr. Brandt, Secretario de la Asociación Nacional de Hacendados y Colonos, quejándose de la torcida interpretación que se viene dando por algunas zonas fiscales al decreto presidencial sobre limitación de la zafra.

Las Zonas vienen multando continuamente a las compañías azucareras que a su juicio no cumplen el decreto; basándose en que no rebajan, de la elaboración el diez por ciento fijado en el decreto, cuando es lo cierto —según el Sr. Brandt— que ese porcentaje ya está rebajado en el decreto.

El Sr. Brandt hizo entrega al Secretario de la Presidencia de un escrito, para que lo haga llegar al Presidente de la República.

POLVOS DE ABISINIA
EXIBARD
Sin Opio ni Morfina
Muy eficaces contra
ASMA
Catarro — Opresión
35 Años de Buen Exito.—Med. Oro y Plata.
H. FERRÉ, BLOTTIÈRE & Cie
6, rue Dombasle PARIS
TODAS FARMACIAS

EL DR. ARMANDO CRUCET
CIRUJANO DENTAL Y ORAL
Jefe de la Clínica Quirúrgica Dental del Sanatorio del Centro Asturiano. Ha trasladado su Consulta de Malecón 25 a Línea 63, altos, esquina a A., Vedado, teléfono F-5153.
Hora fija al paciente.
6498 5d-4

COLUMNAS DEL MAESTRO

LOS MAESTROS SE QUEJAN DE LA REBAJA DE SUS HABERES

Varios maestros nos escriben quejándose del descuento que se les ha hecho en sus haberes en este mes, estimando injusto el procedimiento empleado.

Informamos a esos compañeros que respecto a las licencias, el Reglamento de Instrucción Primaria dispone lo siguiente:

"ARTICULO 229.—Los presidentes de las Juntas de Educación, previo informe favorable del señor Inspector del Distrito, podrán conceder a los maestros treinta días de licencia, por enfermedad, con medio sueldo durante el curso escolar. En estos casos, cuando la licencia fuere por más de tres días, deberá justificarse la enfermedad con certificado médico.

"De esta licencia se dará cuenta a la Junta de Educación y mensualmente a la Secretaría del ramo".

Según preceptúa este artículo los maestros que participen al señor presidente de la Junta de Educación hallarse enfermo y sanen antes del tercer día, no tienen el deber de acompañar certificación médica, debiendo percibir e 50 por 100 de su haber diario.

Cada vez que un maestro se encuentre enfermo, pues, y esta enfermedad no dure tres días, bastará solamente participárselo al presidente de la Junta, el que concederá la licencia hasta agotar los treinta días que reglamentariamente puede conceder, con el 50 por 100 del sueldo que disfrute el maestro.

"ARTICULO 230: — Agotada por un maestro la licencia de que trata el artículo anterior, las Juntas de Educación no podrán conceder licencia otras por enfermedad. Si el maestro necesitare nuevas licencias o prórrogas de la que le ha concedido la Junta de Educación dentro de sus facultades, la solicitará del Secretario del Ramo, por conducto reglamentario, quien podrá conceder o no, hasta cuarenta días más, improrrogables, por causas o circunstancias alguna, si tratase de enfermedad grave debidamente justificada o por ser necesario que el maestro asista a algún familiar gravemente enfermo. Los primeros veinte días de esta licencia podrán concederse con medio sueldo o sin él, y los otros veinte días, si concedieren lo serán siempre sin disfrute de haber; pero en ningún caso serán concedidas estas licencias sin todos los informes no son favorables".

Además de estas licencias pueden los maestros disfrutar de licencias para asuntos particulares, según dispone el artículo 232, copiamos literalmente:

"ARTICULO 232: — También podrán conceder los presidentes de Juntas de Educación diez días de licencias a los maestros de distrito dentro del curso escolar, sin sueldo para asuntos particulares".

CONCRETANDO

Cuando el maestro justifica la ausencia en comunicación dirigida al presidente de la Junta, no puede rebajársele el día completo, sino el 50 por 100.

El maestro no tiene obligación de acompañar certificación médica hasta que su enfermedad no pase de tres consecutivos.

El maestro tiene derecho a cuarenta días de licencia por la Junta de Educación, treinta por enfermedad, con el 50 por 100 de su sueldo, y diez por asuntos particulares, sin sueldo. Además la Secretaría del ramo le concede cuarenta días por enfermedad, veinte con el 50 por 100del sueldo, y veinte sin sueldo.

Todo maestro que no esté conforme con la rebaja hecha a sus haberes debe hacer la reglamentación oportuna ante el presidente de la Junta, demostrando el error sufrido, en la seguridad que si le asiste la razón se le reintegrará lo que indebidamente se les haya rebajado.

Prometemos a los compañeros que nos escriben, hacer mañana un estudio legal, más detenido de estos asuntos y tratar ampliamente de os otros extremos de sus comunicaciones.

ASOCIACION NACIONAL DE MAESTROS

Conferencia del doctor Miguel de Carrión

El sábado 17 de los corrientes, a las 4 de la tarde, tendrá efecto la conferencia del doctor Miguel de Carrión sobre la Educación Económica del niño cubano.

En la nueva orientación de la enseñanza este asunto es fundamental, puesto que tiende a marcar los derroteros que debe seguir la instrucción en su doble aspecto de formación del individuo y sostenimiento y progreso de la nacionalidad.

El doctor Carrión, uno de los mejores escritores cubanos y culto pedagogo, ofrecerá en esta conferencia, ideas nuevas y procedimientos muy útiles a la enseñanza.

CITACION

Se cita por este medio a los señores miembros del Comité Ejecutivo para la sesión que se efectuará el jueves 15 del actual, a las 4 de la tarde en el local de la Asociación Nacional de Maestros, para aprobar diversas reformas al Reglamento de la Asociación y para tratar de otros asuntos de importancia, relacionados con la campaña del edificio social, del retiro escolar, etc.

ANIVERSARIO DE LA INAUGURACION DE LA CASA SOCIAL

Cumpliéndose tres años de la inauguración de la casa social de esta institución, el próximo día 26 del corriente mes, se efectuará una fiesta cuyo programa publicaremos en estos días.

En este acto tomarán parte valiosos elementos de nuestra intelectualidad, componentes de esta Asociación y afamados artistas.

Habana, juli o12 de 1926.

Alvaro Alfonso, Presidente.—Néstor Ramiro, Secretario.

Organización de la "Casa de Remates" Ventas al MARTILLO

No es nueva la idea de la organización de la "Casa de Remates". Con este o análogo nombre existen desde muy antiguo, establecimientos de esta índole en la mayor parte de las Capitales del mundo, sirviendo los mismos de auxiliares, tanto a los comerciantes como a los particulares, para la realización y liquidación de todo género de mercancías y objetos de comercio.

1.—El que se ve precisado a vender, no necesita recurrir al préstamo usurario, toda vez que en la Casa de Remates puede obtener anticipos sin interés, sobre mercancías que entrega para liquidarlas en remate público.

2.—La Casa de Remates guarda especial reserva en lo concerniente al nombre de las personas que acuden a solicitar su auxilio, para liquidar cualesquiera clase de objetos de legítimo comercio.

3.—La Casa de Remates liquida rápidamente en subasta públicas, toda clase de mercancías: Obras de Arte, Muebles, Pianos, Maquinaria, Autos, Tejidos, Comestibles en general, Ganados, Fincas Rústicas y Urbanas, etc., etc.

4.—La Casa de Remates aceptará remates a domicilio, tanto cuando un comerciante desee realizar sus existencias, o cuando el particular que tiene que ausentarse del país y quiera vender su ajuar, requiera este servicio de nuestra Institución.

5.—Todo interesado que necesitara cualquier objeto, podrá visitar las exposiciones públicas de la Casa de Remates, en las cuales hallará ventajas enormes en los precios, para proveerse de cualquier artículo que allí se exhibiere.

6.—La Casa de Remates ha sometido su reglamento interior a las circunstancias actuales de esta República, contando con capital suficiente para desarrollar sus operaciones.

7.—La Casa de Remates cobrará una comisión de venta del 10 por ciento sobre la totalidad de lo que produjera el remate de cada objeto que se le hubiera entregado a este fin.
En venta particular, fuera de Remate, se abonará el 10 por ciento en concepto de comisión y gastos.

8.—Una vez efectúado el primer remate de un artículo, quedará autorizada la Casa de Remates para hacer ventas particulares de los artículos de igual naturaleza que se hallen expuestos en su almacén.

9.—Todo comprador tiene derecho a solicitar la reglamentación de ventas al martillo, que para el caso se tendrán a disposición de toda persona que lo solicite.
Para toda clase de datos y detalles, hay que dirigirse a la Dirección de la Compañía, por cuanto hay mercancías no pignorables, que es necesario aclarar.

ACONSEJAMOS

NO VENDER NI COMPRAR

SIN ANTES VISITAR LA "CASA DE REMATES"

PRONTAMENTE APERTURA: NEPTUNO No. 172

Excursiones a la Exposición de Filadelfia

POR LA

"WARD LINE"

INAUGURACION DEL PABELLON CUBA
PHILADELPHIA, ATLANTIC CITY, NEW YORK

18 días.- $350.00 m. o. *INCLUIDOS TODOS LOS GASTOS*

VIAJES EN PRIMERA CLASE

Excursiones, Intérpretes, Automóviles, Espectáculos
Alojamiento y comida en los grandes hoteles de lujo

"PENNSYLVANIA", Filadelfia, y "ROOSEVELT", New York

Salida de la Habana el 14 de Agosto de 1926 en el magnífico vapor

"ORIZABA"

INFORMACION: Reina 88, HABANA, y en todas las Agencias en Cuba de la Línea de Ward

DEBILIDAD, CONVALECENCIA

ANEMIA

VINO y JARABE

Deschiens a la Hemoglobina

Los Médicos proclaman que este Hierro vital de la Sangre es muy superior a la carne cruda, a los ferruginosos, etc. — Da salud y fuerza. — PARIS

E. P. D.

EL SEÑOR

Felipe de la Cruz y Cruz

HA FALLECIDO

Y dispuesto su entierro para hoy martes a las ocho ante meridiano, los que suscriben, invitan a las personas de su amistad se sirvan concurrir a la casa mortuoria, calle Montoro número 20, para desde allí acompañar el cadáver al Necrocomio y de este lugar al Cementerio de Colón, por cuyo favor les quedarán eternamente agradecidos.

Habana, Julio 13 de 1926.

Eladia C. de Larroque, Adelina, Julia, Rosario, Felipe, Luis y Luz de la Cruz Cadavieco; Enrique Larroque; Leonides Cadavieco Morán; Angel González; Marcelino, Julia, Ramón, Julio, Dolores, Cesareo y Adolfo Cadavieco Morán; señora Viuda de Larroque; Delfina, Luz, Luis, José y María Larreque; Gregorio Bibal; Pedro de la Hoz.

6806 1d 13

FUNERARIA DE PRIMERA CLASE
ALFREDO FERNANDEZ
Teléfono A-4348. San Miguel, 63

De Nuestro Extenso y Variado Surtido

De cuadritos en cuatro colores, de alta novedad.. .. .. .. $6.99.

Blanco combinado con Beige, Blanco con Gris y Blanco con Charol, en los dos tacones, $5.99.

Enviamos al interior: 30 centavos extra.

"LA DEFENSA"

MONTE 47. TELEFONO: A-0237. HABANA.

6803 1d 13

M.E.C.D. 2016

Unas cuantas gotas frotadas diariamente en el cuero cabelludo evitarán la caída prematura del pelo y lo mantendrán brillante, sano y abundante.

Elimina la Caspa.

Perfumado deliciosamente

TRICOFERO de BARRY

EPISODIOS HISPANO-CUBANOS

POR ANTONIO LARIA Y CASO

El Presidente del Consejo de Ministros

B. L. M.

al Sr. Don Antonio Laria Caso, y le da las gracias más expresivas por su atención al remitirle un ejemplar de su obra "Episodios Hispano Cubanos" en Poesías, el cual encuentra muy interesante.

El Teniente General Marqués de Estella

aprovecha esta ocasión para hacer presente á dicho Señor el testimonio de su consideración y aprecio

Madrid 10 de Junio de 1926

Hay otra felicitación posterior del Rey.

Hermoso libro de poesías líricas, épicas e históricas, con 80 capítulos, más de 500 estrofas, prólogo de J. M. Baquero y un Apéndice con el Tratado de París.

Se remite por correo mediante 60 centavos en giro o sellos, dirigiéndose a su autor.

No menos de 50 ejemplares, hago el 30% de descuento.

AVENIDA DE LA REPUBLICA 193.—HABANA

6802 1d 13

Cocinas AB de Gas AB

Las cocinas de gas "A-B" representan la ultima palabra en calidad y eficiencia. Venga a ver los nuevos modelos todos de porcelana blanca sin piezas niqueladas. Los hornos son de aluminio inoxidable y su construcción muy elegante a la vez que muy resistente.

Hay más de 20 modelos diferentes desde $17 00 en adelante.

VENGA A VERLAS O ESCRIBA PIDIENDO CATALOGO

ARELLANO Y CIA

CASA PRINCIPAL: MARTA ABREU (AMARGURA) Y HABANA · SUCURSAL: J. G. ZENEA (NEPTUNO) Nº 65

TEL. A 3329 HABANA TEL. M 7320

Para Débiles y Convalecientes, RECONSTITUYENTE SANSON

Tonifica-Fortalece-Engorda.

— Pídalo en las Boticas —

DEL ESTADO MAYOR GENERAL DEL EJERCITO

La marcha de los Cadetes del Morro.—En la Orden General número 100 se dispone lo relativo a estas prácticas con el siguiente itinerario: Acampará la columna el 15 del actual en Villa María, el 16 en Cuatro Caminos, el 17 en Genuza; el 18 en Güines, el 19 en el mismo lugar, el 20 en San Nicolás, el 21 en Nueva Paz, el 22 en Alacranes, el 23 en el mismo lugar, el 24 en Bolondrón, el 25 en Pedro Betancourt, el 26 en Jovellanos, el 27 en el mismo lugar, el 28 en Carlos Rojas, el 29 en Lagunillas, el 30 y el 31 en Cárdenas, el 1º de agosto en Varadero, el dos en Cantel, el tres y el cuatro en Limonar, el cinco en Guanábana, el seis y siete en Matanzas, el ocho en Ceiba Mocha, el nueve en Aguacate, el 10 y 11 en Madruga, el 12 en la Catalina de Güines, el 13 en Jaruco, el 14 y el 15 en Tumba-Cuatro, el 16 en Minas y el 17 en el Morro. Irá de jefe de la Columna el Director de la Escuela o el Secretario, y como oficiales irán el Capitán Médico Gustavo Prieto, el Segundo Teniente Supernumerario Felipe Jané y el Instructor de Transporte a Lomo Mr. John R. Davis. Como organizaciones agregadas irán dos Pelotones de Transporte a Lomo del Tercio de Columbia y del Batallón 1 de Infantería. Una Sección Radio-Telegráfica al mando de un Oficial, un Pelotón de ametralladoras del Tercio de Matanzas a partir de Limonar el día cuatro de agosto. La marcha durará 34 días y tiene por objeto enseñar prácticamente el servicio de campaña.

Sobre aprovechamientos forestales.

En la Circular 34 se publica el Decreto 902 relativo a no considerar comprendidos entre los artículos que necesitan Guía General las yaguas, guano, yareyes, majagua y otros secundarios para los que bastará una autorización del jefe del puesto de la Guardia Rural, Alcaldía Municipal o de Barrio que expedirán una guía especial, asegurándose de la legitimidad. Lo mismo se dispone en cuanto a carbón y leña de pequeños aprovechantes que trabajen personalmente sin emplear obreros a jornal, limitándose (en la guía especial de que se habla) el número de 400 para sacos de carbón y de 75 para cuerdas de leña por persona y finca cada año. La guía que exceda de estas cantidades será nula. Se excluyen de este beneficio el carbón o la leña que proceda de una explotación en que se exceda al año de las cantidades mencionadas, pues para estos casos será necesario obtener la licencia y guía general de que habla el Artículo III del Reglamento correspondiente.

Los Barros y Granos

Inspiran repugnancia

y cierran la puerta de toda buena sociedad. Se deben a suciedad en los poros de la piel o a impurezas en la sangre.

Cualquiera que sea su origen esas afecciones cutáneas son ahora inexcusables con el nuevo y maravilloso ungüento sanativo que de una manera casi mágica sana, purifica y renueva el cutis. Se llama Unguentine y su fórmula científica es de gran alcance para sanar toda clase de afección y lesión de la piel. Ensaye Ud. Unguentine para cualquier forma de erupción cutánea y quedará sorprendido, pues personas de ambos sexos la han empleado con verdadera satisfacción y agradecimiento por sus excelentes resultados. También para quemaduras, rozaduras, llagas, heridas, etc. Véndese en las buenas boticas y droguerías en tubitos metálicos solamente. Recuerde bien y

Aplíquese Unguentine —en seguida!

THE NORWICH PHARMACAL CO., Norwich, N.Y., E.U.A.

MISCELANEA

INCONSTITUCIONALIDAD

Pasta por esta tierra un escritor hispano, que por lo visto no tiene otro tema que no sea el de hablar mal del Excmo. Sr. Marqués de Estella, don Miguel Primo de Rivera, a quien veneran millones de españoles de allende el mar y muchos miles de los que en las Américas libamos el Bacardí, la Cima y nos desayunamos con el chocolate de La Gloria. Sus palabras en este asunto tienen poquísima importancia, por tratarse de uno de tantos sinecurados que tomaban el cognac Especial Pemartín a cuenta del Estado español, sin que hicieran otra cosa que formar corrillos en los cafés de la Puerta del Sol, decir chistes más o menos atrevidos y lucir sus corbatas estilo Rusquella por la calle de Alcalá... El lector sabe que apenas cogió las riendas del Poder el señor Primo de Rivera, lo primero que hizo fué limpiar las nóminas de toda clase de chupóteros, por lo que el pueblo en general se puso tan contento cual si le hubiesen regalado a cada ciudadano varios paquetes de gofio Escudo y un pantalón "Pitirre" per cápita.

Lo que más choca de este periodista cuya pluma mercenaria ha estado al servicio de ex-presidentes execrados por la opinión pública, es que no sabe hablar más que de la inconstitucionalidad que ha llevado a cabo Primo de Rivera... Naturalmente que fué tan inconstitucional ese golpe de Estado, como superiores las máquinas Remington y los selectos mármoles de la Casa Manfredi, pero es lo cierto que como en España había tantas inconstitucionalidades se aceptó ese mal con el beneplácito de todos los que merecen tomar la ginebra aromática de Wolfe y lucir las valiosas joyas que vende la Casa Quintana... Inconstitucionales eran los robos que había en los Ayuntamientos, cuyos alcaldes han tenido que suicidarse ante el temor de sufrir castigos tan grandes cual sería privar de tomar la Pepsina y Ruibarbo del Dr. Bosque a los que padecen de dispepsia. Inconstitucional era hacer que durmieran el sueño de los justos proyectos de interés nacional, porque así convenía a los paniaguados de la antigua política, que lucraban con la nación cual si ello fuese tan honroso como la venta de camas esmaltadas en la ferretería de Los Dos Leones.

Anticonstitucionales eran las elecciones amañadas que se celebraban en España, burlándose descaradamente de la voluntad del pueblo; anticonstitucionales eran los caciquitos que mangoneaban en todas las poblaciones; anticonstitucionales fueron igualmente las prebendas que disfrutaban chupóteros como el de marras sin prestar el más mínimo servicio a la nación... y no era menos inconstitucional lo que en otros tiempos se pagaba a la prensa para comprar su silencio, como se compran semillas para flores y hortalizas en la Casa Langwitm y Co., o bastones elegantísimos en La Rusquella. ¿No se acuerda de esas cosas el gratuito censor de Primo de Rivera? ¿Ha olvidado las bochornosas dádivas a la prensa que denominaban los políticos con el "sugestivo" nombre de el fondo de los reptiles... igualito que si los politicastros no fueran más reptiles aún? No acordarse de eso equivale a ignorar que existen en toda la República las coronas de Gelado, Novos and Co., y hasta la fotografía del gran Gispert.

El decir que el Marqués de Estella tiene algunos centenares de enemigos, no significa nada. Los ha tenido el demócrata Canalejas, vilmente asesinado, los ha tenido Dato, muerto alevosamente a los pocos días de firmar una Ley que favorecía al proletariado; los tuvo Maura, Romanones y los tendrá todo el mundo aunque reparta cigarros exquisitos de La Gloria.

Otra cosa que causa risa es la inconformidad del general Aguilera, después de haber ayudado a que imperase la actual situación... Y no son menos cómicas las protestas de los intelectuales de aquende y allende el mar, cuando el Directorio castiga a un colega por irse de picao. Algunos médicos uruguayos y otros de aquí, han mandado un cable protestando contra la detención del ilustre doctor Marañón. ¿Es que esos señores no tendrán en sus respectivos países cosas de que protestar?... Pues que Dios les conserve la vista y haga que jamás les falten los variados productos "Heudebert", para diabéticos que vende la Casa Recalt, S.A., en Obispo 4½.

También los progresistas (?) de Parisssss han hecho circular unos manifiestos recomendando que se protestara contra el general español... Los progresistas son los comunistas tratados a palos y bayonetazos apenas tratan de levantar el grito en Francia. ¿No les sería mejor trabajar y ocuparse de que no les falten telas para sus trajes tan buenas cual las que vende "El Navío", en Galiano 138? ¿Es que en Francia todo el mundo puede decir lo que se le antoje?... ¿El qué Mariano?... Es verdaderamente estúpido querer arreglar casas ajenas teniendo tantas cosas que hacer en la propia. En Francia, Italia, Alemania e Inglaterra, para no citar más que naciones europeas, impera la mano de hierro para contener los desmanes de los ambiciosos. ¿Por qué armar pues, tantas alharacas contra el Presidente del Directorio Español?

Por otra parte, Primo de Rivera está organizando una Asamblea Consultiva Nacional, que será de tanta transcendencia como lo es aquí la "Casa Borbolla", para los que quieran amueblar sus palacios regiamente. Por ella se ha de ver si la nación está conforme con la vuelta al Poder del elemento civil, o, si por el contrario desea que siga el actual Directorio.

No adelantemos los acontecimientos y esperemos tranquilos el resultado mientras nos deleitamos oyendo la música selecta que vende la "Casa Iglesias", de San Rafael 46, casi frente a Rayo.

Con esto, y con que cada uno arregle su casa y proteste de lo que debe protestar, marcharemos todos al pelo y sintiendo alivio...

.. ..

Haciendo la biografía sintética del llorado e inolvidable don Tomás Estrada Palma, dice el amigo Ducazcal, entre otras cosas:

"Nació Tomás Estrada Palma, descendiente de acomodada y honorable familia, en la patriarcal ciudad de Bayamo, el 9 de julio de 1835, época, en aquella ciudad, de frugal y monótona existencia, reducida casi toda a la vida del hogar, donde de nunca faltaban el chocolate y el café de pilón, las tortas de casabe y variadas confituras y dulces en pasta y en almíbar."

¡¡Graciosísimo: divinamente encantador!! Se ve a través de esas líneas una infantilidad que cautiva.

Bravo, amigo Ducazcal; me ha hecho usted pasar un rato tan agradable con la lectura de esos renglones como los que pasa la gente Jérez-Quina "San Julián", de las facuando toma el sin igual aperitivo mosas bodegas Pemartín.

Una expedición científica que anduvo recorriendo los mares llegó a Charleston encantada de la vida animal que hacen los peces.

Verdaderamente, viendo como está el mundo es para tenerles envidia hasta a las chernas.

En el gran café "El Nacional", de Belascoaín y San Rafael, encuentra usted los riquísimos refrescos de frutas naturales elaborados en la casa, así como los mejores helados y el lunch más surtido.

Características delatoras.

Cuando vea usted un hombre guiando una máquina de alquiler, puede asegurar que es chauffeur y que si ejerce ese oficio es porque no puede ser Representante, Senador ni siquiera Concejal. En bien del pobre "paragüero" debe recomendarle la "Casa Zárraga", de Industria y San José.

(Cortesía de Arthur Brisbane).

En un periódico de la Habana aparece una sección en la que el autor la farándula", en la que el autor se cree en la obligación de decirle al público entre la mar de ques todo lo que hacen los cómicos de distintos teatros. Así, por ejemplo, nos dice el pasado domingo:

"Que anoche se fueron de playa la mayoría de las artistas mejicanas."

"Que también había allí mucho elemento de la farándula criolla."

"Que también allí HABIAN artistas de Payret y Alhambra."

"Que el premio al mejor bailador se lo llevó Lavale."

¿Verdad que la secciocita no puede ser más ingeniosa y alegre? Como que merece aplicarle estos otros ques:

Que esas insulseces no interesan a nadie.

Que decir HABIAN artistas de Payret y Alhambre, en vez de había, demuestra que el redactor (?) debiera estar barriendo la imprenta en vez de meterse a hacer lo que no sabe.

Que es lástima que ese señor tenga tanto derecho como los demás a tomar el rceonstituyente vino de "La Monjita", que dá fuerza y buen color a quien lo ingiere.

Que así están las cosas y basta...

Miles de personas han salido de sus apuros acudiendo a pignorar sus joyas en "La Honradez", de Monte 85, pagando un módico interés. Vaya usted allí y será bien atendido.

Una curiosidad diaria.

Confesiones de autores célebres.

La primera obra estrenada por Eusebio Blasco, según escribe el propio autor.

Mi primer estreno fué en Zaragoza, el año de 1860, mes de Octubre: es decir, hace por ahora cuarenta y un años. Tenía yo entonces diez y seis.

Fué una comedia en tres actos, en verso, titulada Vidas ajenas. La representaron Parreño (padre del Parreño que ustedes han conocido), Domingo García, Amalia Gutiérrez, Fabiana García, Matilde Granados, Claudio Compte y Carmelo Más.

De estos actores no vive más que doña Fabiana García, esposa de don José Calle, retirada hace años de la escena y habitante en Barcelona.

La comedia fué muy aplaudida. Mi padre, que se oponía a que me dedicase a las letras, porque tenía empeño en que fuese arquitecto como él, y como mi abuelo y mis tíos, arquitectos todos, estuvo en el estreno, ignorando que la obra fuese mía, y al verme salir a escena se conmovió, cedió y me permitió en adelante escribir comedias.

Al éxito de este primer estreno mío contribuyeron mucho Nicolás Estévanez, hoy ministro de la Guerra cesante, y Ramón Altarriba, hoy barón de Sangarrén, con quienes me unía y sigue uniéndome, fraternal amistad. Los dos eran oficiales del regimiento de Zamora, y, en unión de sus compañeros de armas, hicieron mucho ruido, y me dieron hecho el éxito de la comedia, que, dicho sea con toda sinceridad, era muy poca cosa.

Eusebio Blasco.

Efemérides.

1880.—(Julio 13). Muere el condestable Du-Guesclin aliado que fué del duque de Trastamara.

1822.—Motín en Lima, contra los auxiliares argentinos.

1876.—López Jordán se apodera de la ciudad del Uruguay.

1472.—Cesión a al Casa de Andrade del señorío espiritual del Ferrol, como le cede a usted La Casa Life, de San Rafael y Rayo, un bonito juego de mimbre por poco dinero.

1715.—Los españoles se apoderan de Palermo.

1793.—Carlota Corday mata al convencionalista Marat.

Horóscopo de hoy.

Los nacidos el 12 de Julio, padecerán de inercia y serán muy cándidos.

La nota final.

Exámenes.

—Vamos a ver Juanito, ¿qué nos dice del gato?

—El gato es un animal mamífero, carnicero, doméstico...

—Muy bien; ¿y de la víbora?

—La víbora es un gran barrio de la Habana, al cual casi no se puede ir por falta de comunicación...

¿En qué se parece un chivo a un zapatero?

Pues en que él chivo tiene pezuñas y el zapatero también tieno pezuñas.

Luis M. SOMINES.

Una tournée artística

El próximo mes de Agosto partirán rumbo a Centro América, donde iniciarán una tournee artística por toda la América Española, los jóvenes escritores José Ma. Uncal, poeta y compañero de redacción, y el atildado cronista Hipólito León Jordán, también perteneciente al periodismo habanero.

El objeto de esta tournee es darse a conocer en los países de habla española, haciendo al mismo tiempo labor hispanoamericana, dando recitales, conferencias y escribiendo crónicas sobre las distintas ciudades que visiten, estudiando al par, los usos, costumbres y are de la raza hispana extendida por América.

Nos satisface la decisión de tan prestigiosos y estimados compañeros, que honran admirablemente la juventud de hoy, por sus bellas iniciativas y ardoroso empuje para el trabajo.

Ahora, en párrafo aparte, se nos ocurre una hermosa idea. ¿No sería conveniente que la Comisión Nacional del Turismo, aprovechara esta tournee artística para hacer propaganda cubana en Centro y Sur América, con el mismo fin, ciertos señores, llevando películas de las bellezas e industrias más notorias de Cuba? Nosotros sí lo creemos conveniente. Así se completaría la propaganda cubana en el resto de América.

¿Prestará atención a esta idea la Comisión Nacional del Turismo, o la dejará pasar inadvertida?

Esperamos que sea lo primero.

Uncal y León Jordán, son muchachos de positivo mérito, de limpia ejecutoria periodística y completa solvencia moral. Por lo tanto, bien merecen que se les de un aliciente más para que luzcan por tierras de la raza sus muchas facultades, aunque con película o sin ella, habrán de obtener los triunfos que les son dados a todos los que laboran arduamente por la cultura y el arte.

Distribución de Premios en el Colegio de Jesús María

Con gran lucimiento tuvo lugar la Distribución de Premios en el colegio de Jesús María que con especia acierto dirigen las Hijas de la Caridad en Revillagigedo 102.

Cuando llegamos al plantel nos recibe con su acostumbra amabilidad la Superiora Sor Francisca Cortegui.

Penetramos en el salón y éste se halla ocupado material mente por alumnas y familiares.

Pocos momentos después da principio al acto con arreglo al siguiente programa:

1.—Himno Nacional.

2.—Discurso por la niña A. Suárez.

3.—Marcha Congolaise, a 4 manos, por las niñas J. Raphael y E. Fernández.

4.—"La Muñeca", Coro. por un grupo de pequeñas.

5.—Distribución de premios de honor y aplicación.

6.—Beetlers Waltz, a 6 manos, por B. N. Padilla, J. Raphael y J. Solar.

7.—"Las Criadas", Coro.

8.—Distribución de premios, 6o. 5o. y 4o. grados.

9.—"¡Chiquillos!", Juguete cómico.

10.—The Children Friend, a 4 manos, por E. Romero y C. Benítez.

11.—Distribución de premios a los 3o. y 2o. grados.

12.—"El niño Arrepentido", Monólogo, por la niña María Luisa Lozano.

13.—Gavatte Stephanie, a 4 manos, por E. Fernández y J. Raphael.

14.—"Los Monaguillos", Coro.

15.—Saludo a Cuba, por la señora D. Formoso.

Todos los números fueron desempeñados con gran limpieza y muy aplaudidos por el público.

El coro de los Monaguillos, tuvo que ser repetido, entre grandes aplausos.

Sor Carmen Lagomasino, directora de las niñas y cubana de nacimiento fué llamando a las alumnas premiadas que iban recibiendo bandas, medallas, diplomas y libros de manos del señor Abelardo Saladrigas, Inspector Escolar del Distrito de la Habana que presidió el acto.

Seguidamente hizo uso de la palabra el señor Saladrigas, quien con elocuentes y bellas frases indica que aquella fiesta, es la fiesta de la escuela; que aquellas niñas son las que formaran la familia del mañana, que lucharán con un arma muy sencilla, pero a la vez muy fuerte, con el alfabeto, sociedad cuya aristocracia es la virtud y el saber.

Llevo una grata impresión de este acto, dice el culto Inspector, debemos recoger la lección que nos dan estos niños.

Felicita luego a las Hijas de la Caridad por su hermosa labor.

Fresidieron esta fiesta el señor Abelardo Saladrigas el P. Maestro Juan, Director Espiritual del Plantel, los P. P. F. Vega, Modesto Galofré, Luciano Martínez, León Barrios, la señorita Aurora Montanlieru, las M. M. Manuela Saucedo y Francisca Cortegui y los periodistas Tomás de la Cruz y Eugenio Blanco Villar.

La presidencia recorrió luego todo el colegio admirando el orden y limpieza.

Pasaron luego todos al departamento de la exposición, allí pudimos admirar los delicados trabajos presentados por las alumnas.

El colegio de Jesús María es uno de los que más beneficios reporta a la sociedad pobre de la Habana, razón por la cual merece una decidida protección por parte de nuestras autoridades y personas pudientes.

Lorenzo Blanco.

TRIUNFE EN LA VIDA

Para ser triunfador hay que poseer energías, vigor físico, fuerzas, resistencias y vivir permanentemente joven. La juventud y el vigor físico están del brazo siempre. Para permanecer joven con fuerzas físicas en cantidad aunque se cuenten años, hay que tomar las Píldoras Vitalinas que reponen el desgaste físico. Se venden las Vitalinas en todas las boticas y en su depósito El Crisol, Neptuno y Manrique, Habana.

LIMPIA-TODO SAPOMEX-JABÓN 10 cts. SARRÁ BUENAS FARMACIAS

A LAS MADRES...

cuyos hijitos están debilitados, enfermizos, enflaquecidos y que han probado todos los tónicos y alimentos sin resultado beneficioso para sus criaturas, todavía les queda un recurso: El CEREGUMIL; alimento completo a base de cereales y leguminosas de sabor agradable, y que por su gran poder nutritivo constituye el tónico alimenticio reconstituyente que prescriben eficazmente distinguidos médicos.

El CEREGUMIL es indicado para niños, ancianos, enfermos del estómago y convalecientes, siendo su asimilación facilísima.

Venta en farmacias y droguerías

Laboratorios FERNANDEZ & CANIVELL y Cía. Málaga (España)

Ceregumil

Sociedades y Reuniones

ACADEMIA UNIVERSITARIA DE LITERATURA

Esta Academia celebró su sesión mensual reglamentaria el sábado 10 de los corrientes, bajo la presidencia del Dr. Salvador Salazar, Profesor da Literatura de la Universidad Nacional, actuando de Secretario el Dr. Francisco Moreno, Catedrático de la Escuela Normal para Maestros.

Leída y aprobada el acta de la sesión anterior, el Secretario dió lectura a tres comunicaciones de los Académicos electos Srta. Dra. Betancourt, y Sres. Piedra-Bueno y Gutiérrez, en las que solicitan se les prorrogue el plazo para la presentación de sus respectivos discursos de ingreso, siendo complacidos.

El Sr. Presidente, llamó la atención para recordar que en este mes cumple la Academia un año de su fundación y que tal aniversario debe conmemorarse cumplidamente. Se acordó celebrar una sesión solemne, confeccionándose al efecto un programa breve, pero selecto, teniendo en cuenta los rigores del verano.

Constará el programa de unas palabras del Sr. Presidente, el cual entre otras cosas explicará la tesonera, intensa y culta labor realizada por la Academia, durante su primer año de vida; una conferencia sobre literatura cubana, por el Académico de Número Dr. Raimundo Lazo; y números de poesía y música, cubanos todos.

Se acordó también, la inmediata publicación del primer tomo de los Anales de la Academia, que tendrán lo menos doscientas páginas de selecta y nutrida lectura, intercalándose en el texto varias fotografías de diversos actos culturales realizados por la Academia.

Y finalmente, se acordó que un día determinado del mes que cursa, se reunieran los Sres. Académicos, en un acto privado, para cordialmente celebrar el aniversario de la fundación de la Academia.

Los Ácidos en el Estómago causan indigestión

Provocan gases, agruras y dolores. He aquí el remedio

Las autoridades médicas aseguran que casi las nueve décimas de todos los casos de enfermedades del estómago, indigestión, agruras, gases, náuseas y flatulencia, obedecen al exceso de ácidos hidroclóricos en el estómago, y no, como algunos suponen, a la falta de jugos digestivos. El delicado tejido del estómago se irrita, la digestión se retarda y los alimentos se agrian facilmente, causando los desagradables síntomas que todos los que padecen del estómago conocen demasiado bien.

Para tales casos no se requieren digestivos artificiales, que por el contrario pueden causar verdadero daño. Ensaye la abstención de semejantes digestivos auxiliares, y obtenga en cambio, en cualquier droguería, algunas onzas de Magnesia Bisurada, tomando una cucharadita disuelta en un poco de agua después de cada comida. La cuarta parte de un vaso de agua es suficiente. Esto le purificará el estómago, evitando la formación de ácidos excesivos, y no experimentará agruras, gases ni dolores. La Magnesia Bisurada (en polvo o en pastillas—pero nunca en líquido o en forma de leche, es inofensiva al estómago, barata en su precio y el más efectivo compuesto de magnesia para el tratamiento del estómago. La usan diariamente miles de personas que hoy disfrutan de sus comidas sin más temores de indigestión.

EL MAL DE MODA

Ninguno más que el Reuma, mal de todas las épocas, pero que ahora arrecia y multiplica sus actividades. Los que no tienen reuma, no conocen el martirio, los que sufren reuma, saben lo que es infierno. Combata su reuma, hágalo con éxito, líbrese de sus garras, tomando cuanto antes, Antirreumático del Dr. Russell Hurst, de Filadelfia.

Dr. B. Russell Hurst

Examine la etiqueta, fíjese que tenga esta firma. Es su garantía.

"LA DICHOSA"

COMPAÑIA CENTRAL

OBISPO Y COMPOSTELA Teléfono A-6770 Apartado 748. HABANA

Números a la venta para el sorteo de Julio 20

538	3029	5484	9318	13384	16824	21019	24888
617	3033	5488	9444	14518	16944	21211	25014
647	3311	6611	10509	14524	17048	21216	25026
688	3341	6615	10554	14555	17236	21414	25033
704	3411	6622	10926	14608	17355	21415	25044
811	3423	6711	11214	14915	17432	21444	25125
1033	3446	6723	11217	15210	17926	22555	25151
1108	4511	6811	11226	15213	18623	22615	25223
1115	4515	6815	11319	15222	18633	22617	25315
1128	4614	6821	11324	15262	18635	22627	25425
1181	4619	7114	11328	15391	18819	22744	25444
1223	4742	7137	11499	15411	19013	23012	25445
1232	4811	7222	12613	15412	19026	23013	26313
1615	4827	7311	12888	15429	19318	23077	26766
2119	4849	7325	13224	16047	19388	23214	27015
2511	4971	8641	13305	16515	19444	23322	27112
2522	5155	8705	13361	16555	20513	23333	27125
2526	5227	9018	13364	16626	20555	23411	27215
2619	5266	9034	13374	16666	20825	23626	28315
2766	5428	9215	13378	16738	21001	24514	28555

Al recibo de veintiocho pesos ($28.00), por billete, serviremos a cualquier punto de la República el número que se elija; admitiendo en pago billetes premiados, cheque intervenido o giro postal a la orden de COMPAÑIA CENTRAL.

A los revendedores: pidan cotización, que tenemos precios especiales, a base de contado.

También vendemos al crédito con garantía a satisfacción.

Administramos Colecturías. —Compra-venta de Cargaremos.

Absoluta seriedad en todas nuestras operaciones.

Remington Portátil

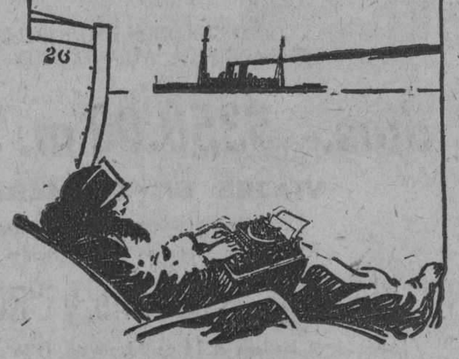

¡Rehúyase la Penosa Pluma!

La Nueva Máquina de Escribir Remington Portátil está siempre a la disposición de usted—en el hogar, en los trenes, en los vapores—en cualquier parte y a cualquier hora. No hay nada que aprender—simplemente sentarse y escribir.

La Remington Portátil es la máquina de escribir más liviana, la más compacta y la más portátil entre todas las máquinas de teclado universal. Suave al tacto y de acción rápida. La Remington Portátil posee todas las facilidades para su manejo; y el nombre "Remington" significa que ha sido construída por el fabricante de máquinas de escribir más antiguo del mundo.

Escriba o llámenos por teléfono hoy mismo y le enviaremos un folleto ilustrado en el que encontrará más detalles acerca de esta extraordinaria máquina de escribir.

Remington Typewriter Company of Cuba

Pdte. Zayas (O'Reilly) 31 Telef. A-2828

¡No Olvide Ud. Ésto Respecto al "Black Flag" Destructor!

Líquido y Polvo

"BLACK FLAG" (ya en polvo o ya líquido) contiene un ingrediente secreto que lo hace el destructor de parásitos *por excelencia*. Ningún exterminador de insectos perniciosos mata como "Black Flag". Lo mismo cuando se trata de chinches, piojos, pulgas, cucarachas o moscas y mosquitos que de garrapatas o pulgón. Ninguno escapa.

"Black Flag" se vende ya en forma líquida o ya en polvo a fin de facilitar su uso, según la clase de insectos que se desee exterminar. *Además*, "Black Flag" es completamente inofensivo: puede dársele a los niños para que juegen con él, sin riesgo de ninguna especie. Mortal para los parásitos, es inofensivo para los pájaros, aves de corral y animales domésticos. Resulta magnífico para desempiojar canarios. "Black Flag" mata a *todos* los insectos parásitos.

BLACK FLAG El azote de la Muerte para los parásitos

Lo venden en las droguerías y especierías. ¡No hay nada mejor!

UNION COMERCIAL DE CUBA, S. A.—MERCADERES 14, HABANA.

GILPIN, LANGDON & CO., Baltimore, Md., E. U. A.

BLACK FLAG (BANDERA NEGRA)

M.E.C.D. 2016

GRAN VENTA BOTARATE

¿Qué diría usted, lectora, si alguna de sus amigas le participase que había comprado en una tienda, un soberbio vestido genuinamente francés, de seda o de otra tela selecta, por la misma cantidad que cuesta cualquier vestido de clase ínfima y manufactura más ínfima todavía?

Y que su amiga añadiese estos detalles:

Que el vestido es ultramoderno.

Elegantísimo.

Con adornos que valen más, éllos sólos, que lo que por él pagó.

Usted, seguramente que no la creería, ¿verdad?

Sin embargo...

Nosotros le probaremos ahora, si usted viene a nuestra tienda, que lo que pudo decirle una su amiga, resulta verdad meridiana, en LA FILOSOFIA.

Deseamos deshacernos de todos los Vestidos Parisinos que recibimos para esta temporada veraniega, y para conseguir este deseo, **los liquidamos a un precio menor del que nos costaron.**

A $13.50.—Modelos de Crep Mongol, con finos bordados.

A $19.00.—Lindos modelos de Georgete, con aplicaciones de crochet.

A $21.00.—Atractivos modelos de Crep Tusor, con originales bordados, hechos a mano.

A $24.00.—Modelos de Crep Rodiére, con aplicaciones finísimas.

A $32.00.—Modelo precioso, de Crep Tusor, color azul lápiz combinado en negro. De elegancia insuperable.

Si usted desea ordenar la confección de un vestido con arreglo a sus personales ideas, nos permitimos ofrecerle nuestra colección de SEDAS.

No admite mejora, y los precios... como de "Venta Botarate" al fin.

CREPE MONGOL ESTAMPADO, en infinidad de dibujos y coloridos. A $1.90.

CREPE TUSOR, en todos colores. A $2.30.

CHIFFONES FLOREADOS. Extensísima serie de labores menudas. A $2.50.

GEORGETTE ESTAMPADO. Recientes estilos, muy atractivos. A $2.50.

¡QUE ALEGRIA!

¡Qué satisfacción tan inmensa ha de experimentar el Enrique por usted recordado, cuando vea que el obsequio fué adquirido en la joyería EL GALLO!

Arte, distinción suprema, mucho donde elegir y... precios de suma consideración.

Joyería EL GALLO

HABANA Y OBRAPIA. TELF. A-2738.

DE INSTRUCCION PUBLICA

OTRO TRIBUNAL ESPECIAL FELICITADO

El doctor Juan Manuel Dihigo, decano de la Facultad de Letras y Ciencias de la Universidad y presidente del Tribunal de Idiomas que ha funcionado en el Insittuto de la Habana, acudió ayer mañana a informar al señor secretario de Instrucción Pública, de la terminación de la tarea extraordinaria que le fue encomendada.

El doctor Fernández Mascaró felicitó al doctor Dihigo por la plausible manera que tuvo de actuar el tribunal que presidiera, de cuya misión ha quedado complacido.

Al propio tiempo, el doctor Fernández Mascaró felicitó al doctor Dihigo por el triunfo de su hijo Ernesto, que acaba de obtener, por oposición y mediante brillantísimos ejercicios, la cátedra de Derecho Romano.

PROXIMO BOLETIN DE LA SUPERINTENDENCIA GENERAL DE ESCUELAS

Ayer fué aprobado el Boletín Nº 4 redactado por el señor superintendente general de Escuelas, doctor Ramiro Guerra, destinado a proseguir la campaña iniciada por el Departamento para la defensa económica nacional a base de proteger y favorecer el consumo de los productos cubanos.

De este boletín, que ayer mismo ordenó el doctor Fernández Mascaró la impresión urgente, se editarán catorce mil ejemplares, para propiciar su mejor y más amplia difusión.

Este boletín lo hallarán los lectores en la primera plana de esta misma edición.

El doctor Fernández Mascaró felicitó efusivamente al doctor Guerra, reconociendo que es un trabajo habilísimo en pro de la finalidad reeducativa que se persigue por el Gobierno.

CURSILLO PARA MAESTROS HABILITADOS

El doctor Fernández Mascaró ha resuelto llevar a la práctica su iniciativa de ofrecer a los maestros habilitados que tienen pendientes exámenes en las Escuelas Normales, un cursillo en que se les facilite el dominio de ciertas materias del plan de estudios en que se requiere la formación profesional por profesores capacitados.

De redactar el plan de este cursillo ha encargado al señor superintendente general de Escuelas, doctor Ramiro Guerra, y al inspector de Normales doctor Mañalich.

Ayer mismo dispuso el doctor Fernández Mascaró se cursara un telegrama circular a los distintos centros normalistas inquiriendo qué profesores desearían prestar su concurso para dicha enseñanza a los maestros habilitados que lo soliciten.

Según sea el número de éstos, el doctor Fernández Mascaró dispondrá el funcionamiento de uno o más cursillos en los lugares que estime procedentes para facilitar la concurrencia de los maestros habilitados a quienes se les brinden.

EL CURSILLO DE VERANO EN BUENAVISTA

Ayer comenzó la matrícula para el cursillo de verano en el Colegio de Buenavista, acudiendo a inscribirse ciento cinco alumnos.

Como dijimos, el plazo para la matrícula en este cursillo quedará cerrado —indefectiblemente— mañana, lo que se recuerda a los interesados para que acudan en tiempo.

La oficina habilitada para ello está en la propia Secretaría de Instrucción Pública (Cuba y Cuarteles) en las horas de ocho a once de la mañana y de dos a cinco de la tarde.

Informes: el doctor Esteban Pichardo, jefe de la Sección de Instrucción Superior y el secretario del cursillo doctor Juan B. Fonseca.

TITULOS UNIVERSITARIOS

El señor secretario de Instrucción Pública refrendó ayer los siguientes títulos universitarios:

De doctor en Medicina y Cirugía: Bartolomé Arce Fernández; Eugenio Esteban Fortún Betancourt; Domingo E. García Trespalacios; Teodoro M. Loy Faife; Julián Agustín Armas Harmmboure; Mario Luis García y García; Víctor Manuel Díaz Orero; Pedro José Sierra Gutiérrez; José Francisco Rodríguez Pérez y José G. Trémols Zarraluqui.

De doctor en Derecho Civil: Tomás Casas Albadalejo y María Luisa Font Soler.

Doctor en Cirugía Dental: Abel T. Esteva Romero y Bernardo E. Acebal y de la Noval.

Doctor en Farmacia: Elvira María Tresmañes Rivas y Rosa Hortensia Puig y Viana.

Además, fué firmado por el doctor Fernández Mascaró el título de químico industrial a favor del señor Octavio Apolinar Cazañas Carreo.

NOMBRAMIENTOS PARA EL CURSILLO

Ayer fueron firmados por el doctor Fernández Mascaró los nombramientos del profesorado para el cursillo de verano en Buenavista.

Al ser notificado a cada profesor su nombramiento, se le previene que, para todo lo relacionado con este cursillo, habrá de entenderse con el director del mismo, doctor Salvador Salazar.

NUEVOS TEMBLORES DE TIERRA

WASHINGTON, Julio 11. (A. P.) —El sismógrafo de la Universidad de Georgetown registró hoy intensos temblores de tierra entre las 10.36 y las 11 de la mañana. El Padre Tondorf, director del Observatorio, estima que el centro de la perturbación se halla a tres mil kilómetros de Washington.

¿Me la niña.¿por qué será?

Porque no la llevan a refrescar al gran salón

La Flor Cubana

GALIANO Y SAN JOSE.

TELEFONO A-4284.

que es donde sirven los más deliciosos HELADOS y los más ricos DULCES.

7635 alt. 6

HABANERAS

SARAH

LA FESTIVIDAD DEL DIA

Mi primer saludo.

Con mi primera felicitación.

Sea hoy, en la festividad del día, para la señora del coronel Rasco, la bella e interesante dama Sarah de la Torre, para la que habrá congratulaciones infinitas por parte de sus muchas amistades de la sociedad habanera.

Otras felicitaciones más.

Para las Saras.

En primer término Sarita Bethencourt, mi gentil y buena amiga Sarita, esposa del joven e inteligente doctor César Forn.

Sarah de los Reyes Gavilán, distinguida esposa del coronel Aurelio Hevia, a la que saludo especialmente.

Una de las novias de Mayo, Sarita Puyol de del Monte, ausente en los Estados Unidos.

Sarah Saavedra de Sabater, Sarah García de Smith y Sarita Nieto, la gentil viuda de Goyri.

Sarah Martínez y Hernández, que el sábado, en la Iglesia de Monserrate, contrajo matrimonio con el joven Adolfo Villalón y Ponce de León.

Sarita San Martín, la bella señora del doctor Costales Latatú, joven y notable cirujano.

Sarah Walling de Estrada Mora, Sarita Ruiz de Castellanos y Sarah Varela Zequeira de Osuna.

Sarah Cuervo de Sanguily.

Gentilísima!

Sarah Vianello, la joven y bella señora de Calvo, a la que hago expresión especial de mis deseos por su felicidad.

Sarah de la Vega de Menocal, Sarah Fumagalli de Alegret y Sarita Conill de Rodríguez Arenas.

Sarah Ramos de Justiz, Sarah Miró de Amstrong y Sarah Gutiérrez Leé de Landa.

Sarita Justiz, la interesante señora de Belaunde, a la que tanto debe la naciente Asociación de Artistas de Cuba.

Y una dama de nuestra mejor sociedad, joven y bella, que es Sarita Larrea de García Tuñón.

No recibirá.

Lo que traslado a sus amigas.

Entre las señoritas, Sarita Rodríguez Cáceres, Sarah Méndez Capote y Sarita Sabater.

Sarita Gutiérrez.

Encantadora!

Sarah de la Huerta, Sara Plazaola, Sarita Rodríguez Cayro, Sarah Piñar, Sarah Galán y Sarita Tró Cabrera.

Sarah Fernández, la encantadora ahijada del querido compañero Silvio Sandino, secretario particular del Conde del Rivero.

Sarita Cadaval.

Ideal, inspiradora!...

Una belleza que pasa alguna vez por los salones cautivando y rindiendo con poder irresistible.

Y ya, por último, la joven doctora Sarita Martínez Ramos.

¡Tengan un día feliz!

SARITA CASTRO

Por separado.

En nota especial.

Saludaré así en su días, que le deseo muy felices, a una niña encantadora.

Es Sarita Castro, la primogénita de mis buenos amigos los distinguidos esposos Avelina Fernández y Juan Castro, Administrador de la Sucursal del Banco de Canadá en Galiano 134.

Es muy bonita.

Y estudiosa e inteligente.

Figura entre las alumnas más aventajadas del Colegio Nuestra Señora de las Mercedes en la barriada del Vedado.

Sarita recibirá con motivo de su santo al grupo predilecto de sus amiguitas.

Recibo de la tarde.

Sin fiesta.

SARITA SOLIÑO

Un saludo más.

Aparte, especialísimo.

Llévenlo estas líneas, con la expresión de mi más afectuosa simpatía, hasta Sarita Soliño.

Encantadora señorita que este año, en fiesta inolvidable del **Vedado Tennis Club**, hizo su primera presentación en sociedad.

La felicito por sus días.

Y por un dulce suceso.

Fué pedida ayer su mano para el señor Mario Campa y Alonso, un joven correcto, dignísimo, de brillante porvenir.

Por su señor padre, don Víctor Campa, consocio de la gran casa **La Isla de Cuba**, fué formulada oficialmente la petición ante el señor Ramón Soliño y su distinguida esposa, Fausta Fernández, padres de la linda Sarita.

Recibirá en la tarde de hoy, sin carácter de fiesta, la señorita Soliño.

Se verá muy obsequiada.

Llena de felicitaciones.

Continúa en la página 7

EL CAÑONAZO

MUEBLERIA

SAN RAFAEL NUM. 1.C-TEL. M-1127

PARA VER MUEBLES DE VERDADERO GUSTO HAY QUE VISITAR ESTA CASA

MEDIAS DE SEDA

"VAN RAALTE"

Finas, Exquisitas

Algo más que medias de seda. Positivamente un accesorio indispensable en la indumentaria de toda mujer que sabe vestir.

Toda media

VAN RAALTE

Se garantiza.

Si se pasa, se cambia por otra

Cuando compre medias de seda, pida VAN RAALTE, sabrá la diferencia.

ENRIQUE Y CARMEN

JUEVES 15. VIERNES 16.

Tenemos artículos que sin ser de un precio exagerado, pueden satisfacer a la persona de gusto más exigente.

No seleccione su regalo sin ver nuestro surtido!

"CASA VERSALLES"

(LA CASA DE LAS NOVEDADES)

ZENEA (NEPTUNO) 24. Teléfono A-4498

E. P. D.

MANUEL SCHMIDT Y RAMOS

Ha Fallecido

Y dispuesto su entierro para hoy, martes, a las cuatro de la tarde, su viuda, sobrinos, sobrinos políticos y demás familiares que suscriben, ruegan a las personas de su amistad se sirvan asistir a la indicada **hora a la casa Amargura, 71, para** acompañar el cadáver al Cementerio de Colón; favor - que agradecerán.

Habana, Julio 13 de 1926.

Carmen González viuda de Schmidt; Domingo Schmidt; Jerónimo Schmidt; Jerónimo Schmidt y López; Tito Illera; Antonio González; Luis González; Mario González; Elio Dubrocá; Benigno González; Ignacio González; Manuel González; Rafael Ballesteros; José Vázquez; José Casal; Juan Casal; doctor Isidoro Bustamante.

P. 525 1d.

NOTICIAS DE POLICIA

EXPERTOS

Se llevaba las esencias

Los Expertos 28, M. Puentes y 27, R. Baluja, cumpliendo instrucciones de su Jefe el teniente Calvo, procedieron al arresto de Manuel Suárez Mendiola, barbero de Virtudes 9 y vecino de Aguila 147, porque tenían noticias que desde hacía tiempo venía hurtando pomos de esencias de la casa "El Encanto".

Cuando los policías llegaron a la barbería, Suárez le dijo al aprendiz Rubén Alvarez, que se dirigiera a casa de su esposa y le dijera que ocultase los frascos de esencia, lográndose ocupar cuatro pomos de dicho producto, a Alfredo Sainz Bárcenas, vecino de Reina 67, quien dijo que él se los había comprado en 8 pesos al Suárez.

Manuel Arias Meneses, encargado de la sedería "El Encanto", expuso que lo sustraído asciende a la suma de 22 pesos.

Suárez ingresó en el Vivac.

Hurto

José López López, dueño de los billares situados en Paula y Oficios, dió cuenta que le habían sustraído tres bolas de billar, que aprecia en 50 pesos.

Era falso

Evaristo García Busto, gerente de la casa Neptuno 93, participó que le vendió mercancías por valor de 10 pesos a un individuo que dijo era hijo del Dr. Biosca, quien le entregó un cheque, el cual era falso.

Se alzo

Denunció Jorge Rodríguez González, vecino de Cuba 75, que le entregó un reloj de oro, para que se lo compusiera a Domingo Brillabrille, relojero de Neptuno 2, el cual se ha alzado, estimándose perjudicado en 50 pesos.

ALMACENES

Fin de Siglo

VARIAS TIENDAS EN UNA

García, Sisto y Cía. Habana. Centro Privado. Tfno. M-5991. Telégrafo "Siglo".

San Rafael y Aguila, con pasaje interior a San José 16 y 18.

El Viernes, Nuestra Señora del Garmen...

SABIDO ES QUE EL MEJOR REGALO ES EL QUE OSTENTA LA ETIQUETA DE LOS ALMACENES FIN DE SIGLO COMO UNA GARANTIA DE BUEN GUSTO, MODERNIDAD Y DISTINCION.

CUALQUIER ARTICULO ES UN REGALO, Y EN LOS ALMACENES FIN DE SIGLO HAY TANTOS DEPARTAMENTOS COMO ARTICULOS DE USO DIARIO, DE ADORNO O DE LUJO QUE SE PRECISEN.

Y ADEMAS, ESTAMOS EN PLENO REPARTO DE JULIO, SISTEMA DE VENTAS QUE CONSISTE EN REBAJAR AL MINIMO LOS PRECIOS DE TODOS LOS ARTICULOS, Y LIQUIDAR, EN EL NUEVO LOCAL DE SAN JOSE, MUCHOS DE VERANO Y PRIMERA CALIDAD.

EL REPARTO DE JULIO EN EL DEPARTAMENTO DE MANTELERIA.

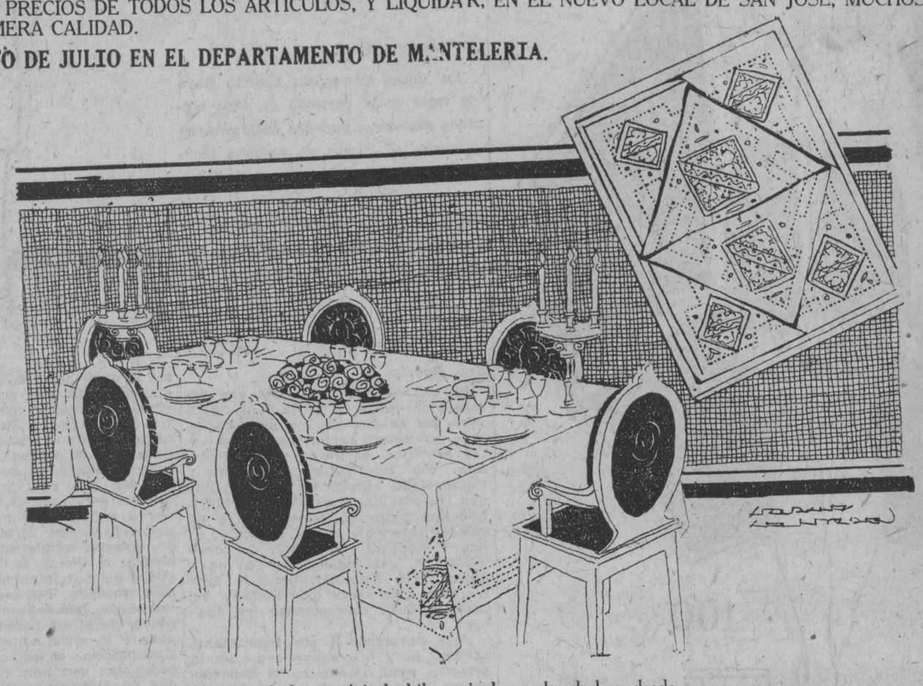

SERIE PRIMERA.—Juegos de mantel de granité de hilo, calados y bordados, desde $7.50
SERIE SEGUNDA.—De la misma calidad, pero a base de más obra de mano, desde $9.35
SERIE TERCERA.—De granité de hilo, artísticamente bordados en color según diseños de flores, frutas o porcelanas, desde $9.35
SERIE CUARTA.—De granité de hilo de calidad exquisita, bordados según muy originales diseños, desde . . . $13.50
SERIE QUINTA.—De granité de hilo, guarnecidos con calados y bordados al pasado y aplicaciones estilo Richelieu y fil-tiré $15.25

EN CADA SERIE HAY VARIOS PRECIOS, SEGUN TAMAÑO DEL MANTEL Y EL NUMERO—SEIS O DOCE—DE LAS SERVILLETAS.

CORTINAS Y STORES

$3.25.—El par de cortinas de encaje de crochet, tejido grueso, blanco o color París. De 4 yardas.

$4.50.—El par de cortinas de encaje formando malla, en crudo o blanco. De 4 yardas.

$5.25.—El par de cortinas de encaje crochet, tejido fino, con trabajos muy delicados logrados en el mismo encaje. De 4 yardas.

$10.00.—El par de muy finas cortinas de tul de hilo color crema, guarnecidas por bordados suizos. De 4 yardas.

Para completar estas decoraciones disponemos de un gran surtido de stores en todos los precios y tamaños.

Así como los aparatos "Kirsch", con los que es tan sencillo y cómodo colocar las cortinas, sin intervención de operarios especializados.

ADORNOS Y CINTAS...

Cintas para adornos de sombreros, vestidos, ropa interior, etc.
De gros-grain, desde $0.07

De liberty francés muy doble, en todos los colores y tamaños, desde $0.06

De crepé de China, especial para el adorno de ropa interior, desde $0.12

Y dentro de la misma rebaja están las cintas de terciopelo, falla, tafetán, moaré, de color entero o con modernas estampaciones.

Han llegado nuevos modelos de golillas de organdí, tul, seda, primorosamente plisadas, en todos los anchos y tonos. Así como cuellos, pecheras, etc.

También hemos recibido un buen surtido de encajes y entredoses, que se sometieron desde el primer momento a los beneficios de los precios del REPARTO DE JULIO.

VISITE HOY MISMO EL DEPARTAMENTO DE LIQUIDACIONES SE HA REANUDADO EL SURTIDO Y ENCONTRARA ALLI TODA PERSONA EL ARTICULO QUE NECESITE A PRECIOS DE LIQUIDACION.

Como una Señora aumentó diez libras en 22 Dias

Todos los hombres y mujeres débiles; Todos los hombres y mujeres nerviosas; Todos los hombres y mujeres flacas; Pueden obtener fuerzas, salud y umento de peso en 30 dias con solo omar cuatro veces al dia las pastillas McCOY de aceite de hígado de bacao—que son tan fáciles de tomar cono caramelos.

Y que furor han causado estas pasillas—todos los boticarios tienen cada lia mayor demanda por ellas.

Todo el mundo sabe que el aceite de hígado de bacalao está lleno de vitaminas generadoras de carnes y que es un maravilloso creador de fuerzas.

Pero quien resiste el horrible gusto que tiene, pudiendo tomarse las maravillosas pastillas McCOY d aceite de hígad de bacalao—qu son tan buena y fáciles de to mar.

Cómprelas e la botica y si n aumenta 5 libra en 30 dias su di nero le será de vuelto.

Pero t e n g cuidado que l den las pastilla McCOY — la originales y ge nuinas—pues ha malas imitacio nes.

Secreto de tocador de la antigua corte de Francia

Allí entre el magnífico esplendor de la corte francesa nació el renombre de Francia por sus mujeres hermosas. Y a ese renombre la Crema Oriental de Gouraud contribuyó en mucho por su empleo entre las bellezas famosas de la corte. 537

CREMA ORIENTAL de GOURAUD

Envíenos 10c para una muestra

Ford. T. Hopkins & Son, Nueva York

EN LA ASOCIACION MORUA DELGADO

BRILLANTES EXAMENES.—INTENSA Y PROVECHOSA LABOR CULTURAL

Durante las noches de los días 6 y 7 del actual tuvieron efecto los exámenes públicos en la Academia de Música, para niños pobres que sostiene esta patriótica Asociación.

Por delegación del señor Alcalde Municipal, presidió el Tribunal de Examen el profesor y compositor, solista de la Banda de música Municipal, señor Manuel Barba, quien auxiliado por los profesores señores Rodolfo Molina y Rafael de C. Santana, conjuntamente con la presidenta de la Asociación, señora María Sánchez de Rodríguez, profesora a su vez de la Academia, hicieron las calificaciones correspondientes.

Fueron brillantes dichos exámenes, fiel exponente del esfuerzo de sus profesores cuya dirección técnica está a cargo del señor Pablo A. Rodríguez. Fué un éxito rotundo para dicha Asociación, pues se examinaron 212 alumnos, mereciendo entre muchas más la calificación de sobresaliente los siguientes discípulos: Zoraida Sotelo, Ofelia Sandoval, Manuela Martínez, Tesoro García Barbon, Mercedes Núñez, Aida María Sánchez, Mercedes López, con mención honorífica, Virginia Montalvo, Felicia González, Esther Diago, Julia de Armas, Graciela e Hilda Valdés, Caridad del Camino, Alberto Caraballo, con mención honorífica, Pedro Montero, Felipe Aldama, Salvador Montenegro, Olimpio Díaz, Evaristo Curbelo y otros hasta el número de 126.

Para el día 15 de agosto ha sido anunciada la distribución de premios, celebrándose una velada artístico-literaria a más de otros festejos populares.

PARA REGALOS

Las más selectas y mejores flores son las de "EL CLAVEL"

Bouquets para novias y ramos de tornaboda desde $5.00 al de mejor calidad.

Cestos de mimbres, Caja de flores y Ramos artísticos para regalos y felicitaciones desde $5.00 en adelante.

Arpas, Herraduras y Liras preciosas para regalar a las artistas, de $10.00 a la más valiosa.

Banderas, Escudos, Estrellas y letreros de flores naturales para artistas y actos patrióticos, desde $20.00.

Enviamos flores a la Habana, al interior de la Isla y a cualquier parte del mundo.

FLORES Y CORONAS

Hacemos adornos de Iglesias y de casas para bodas y fiestas desde el más sencillo y barato al mejor y más extraordinario.

Centros de mesa artísticos y originales para comidas y banquetes desde $3.00 en adelante.

Especialidad en ofrendas fúnebres de Coronas, Cruces, Cojines y Columnas tronchadas, desde $5.00 a la más suntuosa.

Cruces-Sudario para colocar sobre el féretro, ofrenda muy fúnebre y del mejor efecto, desde $30.00 hasta $75.00 y $100.00 una.

Sudario de tul para cubrir el féretro tapizado de flores selectas y escogidas, de $100.00 hasta $250.00 uno.

VISITENOS O HAGA SUS PEDIDOS POR TELEFONO

JARDIN "EL CLAVEL"

ARMAND Y HERMANO

General Lee y S. Julio. - Telfs. F0-7238 F0-7029 F0-7937 F-3587 - Marianao

REMITIMOS CATALOGO GRATIS

M.E.C.D. 2016

EL DESEO

Galiano entre Virtudes y Animas. Teléfono A-9506

Las Perforaciones de las Fajas de Goma Perfolastic, Actúan como los Poros de la Piel

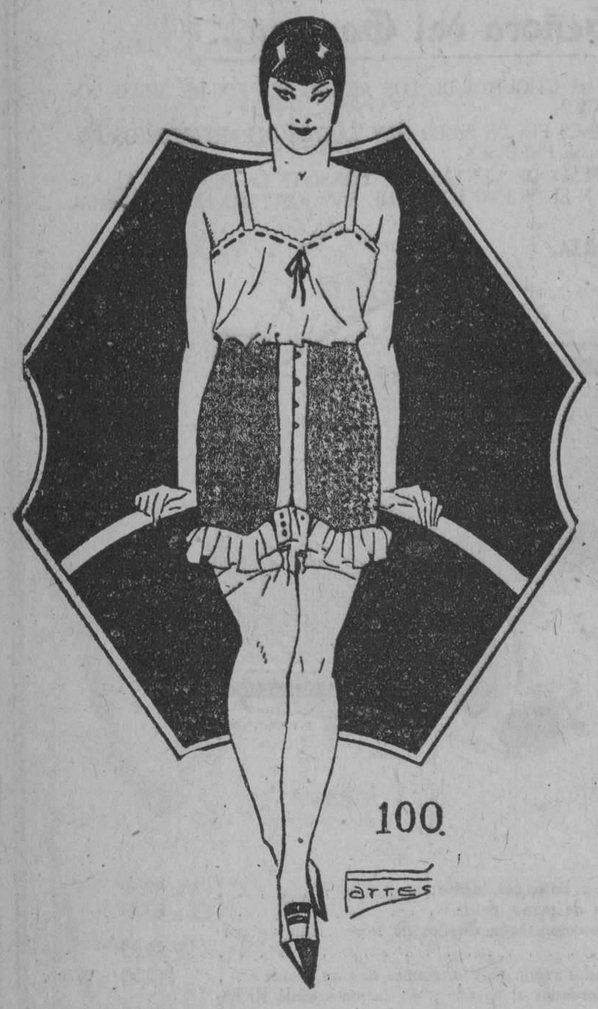

Las Fajas de goma perforadas, prototipo de la perfección han resuelto todas las dificultades, pues unen a la suavidad de una caricia, la frescura de la brisa, dándole al cuerpo todas las ventajas y ni un solo inconveniente. ¡ADELGAZAR! He aquí el afán de la mujer, no sólo de la mujer cubana, sino de la mujer del mundo entero, y si hasta hoy lo ha procurado a fuerza de sacrificios y sinsabores tendrá ahora un verdadero placer en hacerlo con esta delicia que se llama Perfolastic, que libra el cuerpo de la cárcel obscura en que hasta ahora estuvo encerrado, que soporta con suavidad haciéndole lucir más delgado, no solamente para aquellas que quieran reducir sino para sus hermanas que poseen el cuerpo dentro de los requerimientos de la moda y quieran conservarlo. Las fajas de goma perforada sirven para todas las edades, para todos los cuerpos, para todos los gruesos porque hay muchos estilos. Unicos distribuidores de las Fajas Perfolastic en Cuba: EL DESEO.

NO SE CONFUNDA, BUSQUE

"EL DESEO"

Depósitos en el Interior. En Camagüey: Las Pirámides. En Cienfuegos: La Casa Grande.

MARCA REGISTRADA EL ABRIL

IMPORTACION EXCLUSIVA DE TELAS BLANCAS

RAFAEL BANGO — HABANA 107
APARTADO-1002 TELEFONO A-2748
LA HABANA

¡Haga de cada minuto un goce!

LA SALUD es la clave de todas las cosas gratas de la vida.
Si tiene usted dolores periódicos de cabeza que la agotan, no podrá gozar de los deportes ni de ninguna actividad social. Los dolores en la parte baja del cuerpo o en la espalda, le robarán la alegría de vivir. El Compuesto Vegetal de Lydia E. Pinkham hará que desaparezcan esos dolores y esas jaquecas. La mantendrá sana si lo toma Ud. regularmente. Sus extraordinarios resultados le son exclusivamente peculiares, de modo que es preciso rechazar las imitaciones.

Vivia nerviasa

Sufria de histeria, de inquietudes, de espiritu deprimido y no podia dormir. Después de sufrir por espacio de cinco años, una amiga que había sido alentada por el Compuesto me indujo a que lo probara, lo cual hice y recobré mi salud. Ahora recomiendo esta medicina a mis amigas y la dejo en libertad de publicar este testimonio.
Mrs. O. R. L. Amede,
9 Ward Lane, Belmont,
Port of Spain, Trinidad, B.W.I.

Compuesto Vegetal De Lydia E. Pinkham
LYDIA E. PINKHAM MEDICINE CO., LYNN, MASS.

JABON "AGULLÓ"

PARA ELLOS Y PARA ELLAS

CONSULTORIO

(Por Herminia PLANAS DE GARRIDO)

SECRETOS DE UNA PARISIEN

CONOCETE A TI MISMA

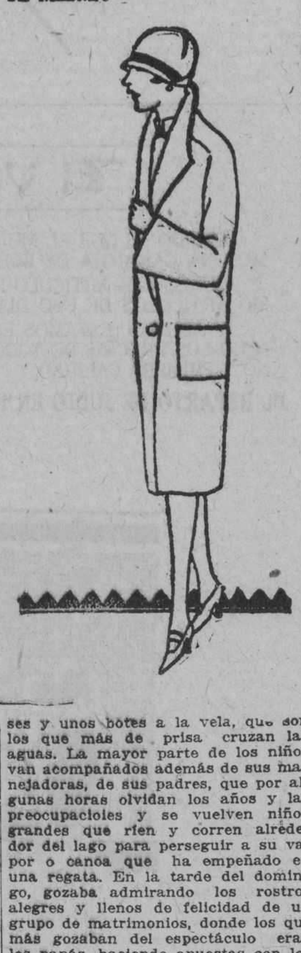

Estimada señora:

La mujer pequeñita cuando haya de resolver la cuestión de esos bolsillos grandes, aplicados exteriormente como se llevan en algunos abrigos y vestidos de verano, deberá tener cuidado de hacerlos de la misma tela y sin marcarlos con adornos, bordados, etc., que a la vista parecerían disminuir su talla.

Suya,

Leticia.

Sra. Rodríguez.

Sí, señora; puedo decirle que estará bien con la capa de seda ligera para las salidas de cinematógrafos, pero que estará mejor, para esos actos sencillos, el llevar un chal bonito. "En "Le Printemps", Obispo y Compostela, admiré no hace mucho una espléndida colección de chales. Los hay pintados, estampados y en colores enteros o por el contrario, en una armoniosa confusión de tonos modernos, que lucen bien con cualquier traje. También tiene la misma casa unas sedas muy lindas y especiales para confeccionar los chales.

Para conservar la piel ligeramente perfumada y tan suave como en la primera edad, tienen en el departamento de perfumería el jabón de huevo. Puede usarse cada vez que necesite higienizar su persona.

Los abanicos grandes y en colores nuevos, no sólo está bien que los use por el excesivo calor, sino además están muy de moda. No es de necesidad que sean del color de los trajes, son muy bonitos haciendo contraste y en tonos fuertes.

"Cultura Física y Mental".

Cada nuevo número de esta interesante revista, que llega a mis manos, me trae también un deseo vehementísimo de reproducir la mayor parte de sus artículos, en beneficio de mis lectores, sin excepción.

El limitado espacio del periódico no lo permite y además dicha revista está de venta por todas partes (en la Académica, de seguro) y al alcance de todas las fortunas. Creo que vale unos veinte centavos el cuaderno.

El número correspondiente a julio de 1926 trae entre otros muchos, llenos de buenas enseñanzas, un artículo que se titula "¿Cuál es el secreto de la belleza?", que recomiendo a mis lectoras. Admirablemente ilustrada una serie de ejercicios para modelar el cuerpo. Fáciles de seguir y de recordar.

Geraldine, Camagüey.

Para evitar que su rostro se vea cubierto de espinillas, que afean y molestan, tome todas las noches al acostarse una cucharadita de Sal Hepática, en un poco de agua. La causa de ellas es precisamente lo que usted cree, por lo que esa sal, tomada con regularidad todas las noches, pronto las hará desaparecer. Al mismo tiempo, para su cura local, use la crema de limón "Boncilla". Esta, le limpia el cutis completamente de esas molestias y evita las marcas que generalmente dejan las espinillas.

De venta en las casas principales. También debe darse en un buen gabinete de belleza, cada quince días un masaje facial, con el barro Boncilla. Es maravilloso para extraer la grasa, sin dejar seca la piel. El calor y las comidas grasientas son causa muchas veces de las afecciones cutáneas.

Hay distintos cortes de melena, los que lucen el cabello muy corto, son los preferidos. El corte "muchacho" es el más solicitado.

Los polvos y creyones para los labios siguen siendo los artículos más buscados entre las damas y damitas. Hace bien de no hacer constante uso de ellos mientras no mejore.

Una ignorante.

Sí, señorita, teniendo siete meses de luto riguroso, ya puede usar dentro de las mismas telas negras, aquéllas que no sean calurosas.

Efectivamente, soy nacida en la Habana. Al ir con sombrero a una visita, si es una familia con quien se tiene confianza, puede quitarse el sombrero tan pronto lo desee. Si por el contrario, es una visita política, debe permanecer con él a menos que la inviten a quitárselo.

Nunca piense que me cansan las cartas de las amables lectoras. Para mí es un gusto el recibirlas y atenderlas en todo lo que pueda.

"Nena".

El calzado blanco o el arena, con adorno de otra piel, se usa mucho. La media en tonos muy tiernos. Los de tisú para de noche, con media que le iguale o color carne, muy pálido. Todas las telas bordadas se ven en modelos tanto de día como de noche. Tiene la ventaja que no hay que buscar hechuras complicadas. Mientras más sencillos se hagan es mejor. Un modelo que se emplea mucho para las telas bordadas, como warandol, voile, etc., son los de falda acampanada y el cuerpo recto, hasta la cadera. Manga larga o corta, según la hora o el gusto de la dueña. Al frente de la blusa, partiendo del cuello, puede colocarse una chorrerita de encaje, que baje un poco más que el busto.

"Dudosa".

No tendría que pensar mucho el regalo, para su sobrino "Enriquito", si hubiera visitado un lindo parque que hay a la entrada de la ampliación de Almendares a la izquierda. Se encuentra pasado el puente Miramar, sobre la izquierda. Dicho parque tiene en el centro un lago, donde acuden muchos niños con botes, barquitos de todos tamaños y clases y unos botes a la vela, que son los que más de prisa cruzan las aguas. La mayor parte de los niños van acompañados además de sus manejadoras, de sus padres, que por algunas horas olvidan los años y las preocupaciones y se vuelven niños grandes que ríen y corren alrededor del lago para perseguir a su vapor o canoa que ha empeñado en una regata. En la tarde del domingo, gozaba admirando los rostros alegres y llenos de felicidad de un grupo de matrimonios, donde los que más gozaban del espectáculo eran los papás, haciendo apuestas con los niños, de si su barco a la vela llegaba a la orilla antes que los otros. Encantador espectáculo que podría completar con nombres muy conocidos de nuestra sociedad, pero temo que una indiscreción los aleje y verdaderamente sería lástima que perdieran tan inocente entretenimiento que los une más a sus hijos que, felices y batiendo palmas, corren tras su victoriosa barquita. Predominan los de vela, aunque se ven muchos de cuerda, y sé que en su mayoría son de la Sección X, que está en Obispo casi esquina a Compostela; creo que la casa tiene el número 85. ¿Por qué no se suma usted con su sobrino a esas tardes deliciosas y le regala en el día de su santo un lindo barco de vela? Creo nada lo haría más feliz.

LA EXPRESION DE LOS OJOS

Según los sentimientos que agitándose en nuestra alma reclaman la atención, la mirada recorre todas las gamas de sensaciones para expresarlos.

El cariño, la piedad, el interés, la bondad, el amor, el odio, el miedo, el dolor, la dicha, la alegría, el remordimiento, la cólera, el malhumor se exteriorizan con los ojos de manera tal, que imprimen la sensación a la fisonomía, pues los ojos son junto con la boca quienes la caracterizan, ya que, a pesar de la movilidad externa de los músculos faciales, éstos no podrían moverse despertando interés, si los ojos no tradujeran o revelaran las sensaciones íntimas.

Los ojos sirven pues, al pensamiento y son los maestros de la expresión.

Ello, no obstante, se puede aumentar la intensidad expresiva, aumentando su dureza, su vivacidad, imprimiendo a la mirada cierto fulgor que no afecta en nada a la retina, ni a la córnea, y con los recursos del maquillaje en las pestañas, de que ya hemos hablado.

Isabel F.

Copio parte de la atenta carta de esta lectora del Consultorio que desea dos poesías de las que sólo me da los informes que siguen:

"Saber si usted conoce o tiene medios de poder obtener dos poesías, una de las cuales hace como dos años que fué recitada en la Estación PWX en un concierto que dicha estación llevó a cabo y que se refiere a la tragedia de Pierrot y Colombine y que creo sea de un poeta suramericano (le doy como antecedente seguro que no es de Galarraga). Y la otra es una bella poesía que pertenece a la lira de Blanca Rosa Jiménez y en la cual se narran las desdichas y desventuras por las cuales pasa una pobre niña huérfana. Estos son los únicos datos que puedo facilitarle respecto a las mismas".

Si algún lector o lectora sabe de lo que se trata y tiene gusto en facilitar copias de dichas poesías, le agradeceremos lo haga a este Consultorio.

Estaban muy enamorados!, pero un día rompieron para siempre. Cada uno fué por su camino, decididos ambos a no volverse a ver en la vida. Pasaron los años y ya casi habían olvidado el poema de su amor, cuando un día se encontraron de manos a boca en una reunión.

—¡Hola! ¡María! Tanto tiempo sin vernos...

Ella le miró indiferente.

—No recuerdo bien si era usted o su hermano el que en otro tiempo me cortejaba.

Escocido el ex-enamorado, respondió afablemente:

—No sé... no puedo decirle; tal vez sería mi padre!

AGENCIA EXCLUSIVA:
"EL SOL NACIENTE"
O'Reilly 80, entre Villegas y Aguacate.
HABANA.—CUBA
7633 alt. 6

CRONICA CATOLICA

EL CONGRESO EUCARISTICO INTERNACIONAL DE CHICAGO

(Continuación).

En el Coliseo.

Junio 19.—El grandioso Coliseo que ha albergado a muchas convenciones políticas tormentosas, anoche sirvió de punto de reunión a los representantes del catolicismo, que llegaron de todas partes de la tierra.

La reunión magna no sólo representó la bienvenida cívica de la ciudad, sino la del Estado y la de toda la nación, al Delegado personal del Papa Pío XI y los demás distinguidos Príncipes de la Iglesia que vienen al Congreso Eucarístico.

Oradores en la Recepción.

Los discursos de bienvenida fueron pronunciados por representantes del municipio de Chicago, del Estado de Illinois y por el Secertario de Trabajo, Davis, quien llevaba la representación personal del Presidente Coolidge. Samuel Insull dió también la bienvenida a nombre de los no-católicos de esta municipalidad; estando la reunión presidida por David F. Kelly, miembro distinguido de los Caballeros de San Gregorio.

El mayor de la ciudad, William E. Dever habló en nombre de la ciudad; el señor Robert M. Sweitzer a nombre del condado y el Gobernador Len Small extendió los parabienes de todo el Estado de Illinois.

Más de 11,000 almas.

Bajo la inmensa techumbre del Coliseo, que ha resonado con los aplausos de las nominaciones de Bryan, Taft y Harding, más de once mil almas se congregaron para presenciar el ceremonial de la bienvenida a los Cardenales y Prelados de la Iglesia católica, tan pronto como ocuparon los sitios destinados para ellos.

Como lo habían hecho las muchedumbres de las calles de Chicago, la víspera de este acto, así lo hicieron los representantes oficiales de la ciudad, al agradecer la visita de los Príncipes de la Iglesia.

Sin tener en cuenta la raza y el credo la ciudad de Chicago abrió anoche su corazón a los visitantes que habían venido de todos los rincones de la tierra y de la mayor parte de las ciudades extranjeras a tomar parte en el Congreso.

"Es muy raro, dijo el señor Kelly, que un laico tenga el honor de presentar, al distinguido representante del Vicario de Cristo en la tierra, al Cardenal John Bonzano, Delegado Apostólico de Su Santidad el Papa Pío XI, al Congreso Eucarístico.

"Su Santidad ha significado su intenso interés en el Congreso Eucarístico al enviarnos a este ilustrísimo hijo de la Iglesia.

"Será muy difícil para el Cardenal Bonzano dar un vistazo ligero durante su corta permanencia entre nosotros, a los muchos progresos que se han hecho en esta arquidiócesis bajo la incomparable jefatura de nuestro gran prelado, Monseñor Mundelein, cuyo celo por la religión ha atraído los ojos de todo el mundo hacia nuestra ciudad en este momento.

"El Cardenal Mundelein debe siempre ser conocido como el Cardenal de los pobres, siendo el primer prelado en los Estados Unidos que organizara la recaudación y distribución de fondos para el sostenimiento de la caridad católica. Durante los últimos ocho años se han recaudado $5,000,000, los que se han gastado bajo su más estricta dirección.

"La Educación y la religión han progresado aquí como nunca antes, porque los chicagoenses, sin distinción de credos, lo apoyan y sostienen con gran esfuerzo. Si fuera posible poner sobre una pantalla las iglesias, hospitales, asilos para huérfanos y las instituciones de educación que se han creado bajo su iniciativa, especialmente Santa María del Lago y el Seminari oQuigley, se podría sólo echar una mirada sobre lo que se ha realizado bajo la dirección de un solo hombre, de nuestro Ilustrísimo Prelado".

En nombre de los no-católicos.

El señor Samuel Insull fué presentado por el señor Kelly, y habló a nombre de los no-católicos de esta manera:

"Hombres y mujeres de todos los credos, y de toda clase de opiniones, no pueden dejar de impresionarse por las circunstancias que rodean esta ocasión. Las multitudes se congregan aquí de todos los confines de la tierra; como seres humanos son diversos en idioma, costumbres, características de raza, pero se reunen aquí bajo una sola bandera y bajo un solo propósito: dar testimonio público de sus creencias basadas en un principio fundamental de su religión.

"Es una demostración impresionante del poder de la humanidad para vencer las barreras naturales y artificiales, y para obrar voluntariamente en armonía, respondiendo a la urgencia de una convicción.

"Hombres y pueblos se relacionan ahora uno con otro por medio del comercio; las relaciones, cuando se basan en la sincera aplicación de la enseñanza religiosa, abren la puerta al mutuo entendimiento, a la tolerancia y al respeto; y desde esa puerta el camino de la amistad, de la armonía, de la asociación entre hombres y pueblos de de la misma manera. En medio de nuestro orgullo de lo que tenemos, no hemos olvidado a los que han contribuido con nosotros, ni la alta representación que el Cardenal Bonzano nos trae.

"Para encontrar el principio de este acontecimiento, debemos hojear el libro de la historia durante dos siglos y medio. Allí encontraremos el imperecedero trabajo del Padre Marquette y el de los que llenos de fe lo siguieron, llevando la Cruz al través del desierto, que se ha convertido en el asiento del imperio.

"Esas almas heroicas fueron los descubridores.

"Es un pueblo cristiano el que habita este imperio, del que Chicago es la más visible expresión. Es un pueblo de sentimiento amigable, aunque compuesto de los más diversos elementos provenientes de todas tribuye y toma su parte para obtelas naciones, pero que cada uno conner los resultados finales apetecidos".

Contestación del Cardenal Bonzano.

"En este momento a nombre del Santo Padre, el Papa Pío XI, en nombre del Cardenal Mundelein, y en nombre de todos los católicos de todo el mundo, desde lo más profundo de mi alma agradecida, doy las gracias al Presidente de los Estados Unidos, al señor Davis, a Su Excelencia, y a todos los demás funcionarios del municipio, del condado y del Estado, por las muestras de estimación que llegarán hasta el corazón del Sumo Pontífice, aquel venerable anciano a quien más de 300 millones de almas reverencian como su santo Padre y Maestro.

"En cambio como un generoso tributo de honor, mi deseo es que Dios premie a los ciudadanos de esta ciudad y del Estado, y particularmente a todos los que han trabajado tan asiduamente por el éxito de este Congreso, con la más grande salud, felicidad y prosperidad".

Apertura del Congreso.

Junio 20.—Las más solemnes, las más magníficas ceremonias simbolizadas con toda la pompa y la gloria de Roma, la fe de veinte centurias y la unidad de la Iglesia universal, señalaron la apertura efectuada del 28º Congreso Eucarístico Internacional.

Una de las más grandiosas peregrinaciones reunidas en la Cristiandad, con el fin de hacer pública profesión de fe en Jesucristo, inauguró sus cinco días de fiesta de adoración al Señor Sacramentado con más de 6,000 misas que precedieron a la solemnísima Misa Pontifical en la Catedral del Santo Nombre, en la que Su Eminencia el Cardenal Juan Bonzano quedó instalado como el Legado del Papa Pío XI.

Hacia la Catedral.

La procesión se reunió en el Seminario Quigley, a tres calles de la Catedral, pasando por una estrecha callejuela al santuario frente a millares de personas, encabezada por un numeroso grupo de acólitos, ricamente vestidos, con calzados y guantes blancos, llevando bandas y gorras rojas, conduciendo la cruz rodeada de candelabros. La procesión terminó con la entrada de once Cardenales precedidos por miles de sacerdotes en orden de su rango: seminaristas, sacerdotes, abates, monseñores, superiores de órdenes, obispos y arzobispos. Guardias de honor uniformados de los Caballeros del Santo Sepulcro, Caballeros de S. Gregorio y Caballeros de San Silvestre, acompañaban a los obispos.

El Cardenal Mundelein, patrocinador de este Congreso, dió las gracias al Cardenal Bonzano por la cosecha espiritual compendiada en la recepción de la Sagrada Comunión por más de 1,000,000 de almas en la Arquidiócesis de Chicago.

Los arzobispos, los obispos, los abates mitrados, los sacerdotes peregrinos laicos, de los rincones más apartados de la tierra, oraron en la resplandeciente catedral, en donde once Cardenales, sentados en sus tronos principiaron y dirigieron la adoración d ela Eucaristía. Más de cuatro horas pasaron entre la procesión y la bendición Apostólica por el Cardenal Bonzano, dada al descender de su trono, situado a la derecha del altar de mármol, y la terminación de los servicios religiosos.

Tomando parte en las ceremonias efectuadas en la Catedral había más de 400 entre arzobispos y obispos, muchos abates mitrados, más de doscentos Monseñores, varios millares de sacerdotes y religiosos, miles de religiosas, todas vestidas con sus hábitos respectivos.

Lectura del Breve Papal.

Las ceremonias principiaron con la lectura del Breve Papal, primero en latín y después en inglés, por el Muy Reverendo Monseñor Dennis J. Dunne, de Chicago. En su mensaje al Congreso el Papa Pío XI define el propósito de la magna reunión como "la consagración y vigorización de la vida cristiana por medio de la devoción y recibimiento de la Eucaristía."

El Sumo Pontífice encargó a su Legado urgiera la caridad de todos, el regreso a la Iglesia de Roma de nuestros hermanos separados y que viera que todos deberían tener una vida espiritual.

Se leyó también el texto de la Bendición Papal al Congreso, que es como sigue:

TEXTO DE LA BENDICION PAPAL

"A nuestros amados hijos de los Estados Unidos y particularmente a los de la ciudad y Arquidiócesis de Chicago, quienes, inspirados por la más activa y viviente fe, sostenidos por los recursos de un generoso país, singularmente bendito por Dios, después de incansables y laboriosos preparativos van a rendir el más solemne tributo de adoración amorosa al Señor y Redentor Sacramentado, al celebrar en aquella gran ciudad el Congreso Eucarístico Internacional, por la primera vez dentro de los confines de esa vasta y gloriosa república. Van los pensamientos de Nuestra mente y también las afecciones de Nuestro corazón, en medio de los transportes del más santo gozo y paternal satisfacción, con el augurio de que este histórico suceso, que felizmente se registra en el 150º aniversario del nacimiento de su aún joven y ya poderosa nación, traiga para todos y en todas partes, una creciente abundancia de frutos de redención y esas dádivas de unión y paz que el Santísimo Sacramento místicamente simboliza, y que son los primeros requisitos y el verdadero fundamento de toda prosperidad.

"Con esta ocasión, Nos oramos con toda nuestra alma, enviando a todos la apostólica bendición.

"Fiesta del Corpus Christi,

"Pío XI, Papa".
(Firmado).

Sermón del Cardenal Mundelein.

El Cardenal Mundelein, en su sermón sobre la doctrina de la Eucaristía, afirmó que ningún rey de la tierra ni ningún emperador romano fué tan honrado como Jesucristo es honrado hoy en la ciudad de Chicago.

"Es necesario despertar en cada uno lo que los escritores místicos llaman la "vida interior", esto es, vida del espíritu que florece o languidece según la caridad arde o se apaga, y evidentemente depende de la Eucaristía, desde el momento en que este sacramento por su naturaleza y efectos, tiene por principio acrecentar la caridad en el alma y la perfecta unión del alma con Dios".

La Misa Pontifical

Después de la instalación del Delegado Papal, se celebró la solemne Misa Pontifical por el Muy Rvdo. Louis Heylen, obispo de Namur, ayudado por muchos de los distinguidos prelados.

Monseñor Carlo Respighi, prefecto de las ceremonias pontificales en el Vaticano, estuvo en el altar como director de los maestros de ceremonias.

El Muy Rrdo. Ignacio Seipel, anterior canciller de Austria, estuvo al lado del trono del Delegado Papal.

Cerca de las dos de la tarde terminó la grandiosa y solemne ceremonia, y el esplendente desfile de los cardenales, volvió a llamar poderosamente la atención de los millares y millares de personas que se encontraban congregadas a lo largo de las principales calles y avenidas.

Exposición del Santísimo

Después de la bendición, el Divinísimo fué expuesto en el altar de la Catedral para la perpetua adoración, durante el Congreso.

El Cardenal Bonzano terminó su discurso con una oración por la paz de Cristo en el reino de Cristo, el reino de la buena voluntad en sus dominios, la libertad del espíritu y la completa sujeción a la ley.

Los servicios de la Catedral fueron enviados por radio a Nueva York, Milwaukee y otras muchas ciudades. Millares de personas se agolparon cerca de la iglesia para oír la voz de los oradores sagrados que podía oírse por todos lados del gran edificio.

Maravilloso aspecto de la Ciudad de Chicago

Las avenidas Madison y Missouri, así como todas las principales arterias de la ciudad de Chicago se encuentran engalanadas con los colores papales. Por doquiera se ve el escudo del Vaticano entre las banderas de los Estados Unidos y de casi todas las naciones del mundo.

Desde el nacimiento del alba las campanas de los trescientos sesenta y tres templos de Chicago comenzaron a llamar a los fieles a los oficios religiosos. Primero se celebraron misas rezadas, por los sacerdotes de todas las nacionalidades, que en seguida dieron la sagrada comunión a cerca de novecientas mil personas que pertenecen a todos los países del globo, y se calcula que hasta las diez de la mañana habían comulgado otras tantas personas.

Peregrinaciones católicas de las cinco partes del mundo recorren las calles y todas ellas se dirigen a diversos templos donde reciben la sagrada comunión. No obstante que se encuentran en la ciudad millares de sacerdotes norteamericanos, franceses, italianos, españoles e hispanoamericanos, su número es aún insuficiente para dar comunión a los creyentes que con la mayor devoción acuden a recibir el pan eucarístico, antes de que llegue el medio día. Se calcula que no bajan de ocho mil las misas que se dijeron este día en todos los templos de la ciudad de Chicago, en todas las cuales hubo numerosas comuniones.

Magnas Asambleas

A las tres de la tarde de hoy día 20 tuvieron lugar diversas y magnas asambleas en donde figuran los comités de las secciones, francesa, italiana, bosfmina, lituana, alemana, eslovaca, polaca, belga, siria, eslovena, croata, ukraniana, húngara, griega, rutena, holandesa, portuguesa, América del Sur (habla portuguesa), países orientales, indianos, americanos, caldeos, etcétera.

Veintitrés distintos idiomas se emplearon en las juntas seccionales.

La sección latina juntamente con la Liga Eucarística de sacerdotes y oficina mejicana y española, han establecido sus oficinas en el San Francis Hall Roosevelt y Newberry.

Hablan sobre Méjico

En la sesión que verificaron la tarde de hoy los congresistas de habla española hubo ceremonias impresionantes por su brillantez y solemnidad.

El Primado de España, Cardenal Casanova, refiriéndose a Méjico pronunció las siguientes palabras: "No podrá olvidar España, la madre querida de Méjico, los sufrimientos que está soportando esa nación con motivo de la persecución religiosa".

"Debemos pedir al cielo todos los que aquí estamos reunidos, porque envíe la luz a los cerebros que han decretado tan injusta persecución y porque pronto se remedie la dolorosa situación de ese querido pueblo en donde la falta de libertad ha llenado de pena y amargura a tantos hogares".

"España llora juntamente con su hija predilecta, las penas que la afligen. Condúlese de todo corazón con sus pesares".

Los peregrinos mejicanos escuchando las conmovedoras palabras del Cardenal Casanova, no pudieron contener las lágrimas que brotaron abundantes de sus ojos. El Ilmo. Prelado también enternecióse varias veces en gran manera al considerar la angustiosa situación por que atraviesa la Iglesia en Méjico. De Revista Católica, El Paso, Texas U. S. A., 4 de julio de 1926.

IGLESIA DE SAN FRANCISCO

El día 14 tienen todas las congregaciones de San Francisco a las siete y media una Misa de Comunión General por el Padre Guardian que es su santo.

Se está haciendo todas las mañanas a las ocho la Novena a la Sma. Virgen del Carmen; el día 15 habrá una solemne Salve y el 15 Solemnísima Fiesta a toda orquesta estando el panegírico a cargo del Rdo. Padre F. Buenaventura Salazar, la ostea su Camarera señora Carmen Fernández de Castro Vda. de R. Capote.

Además el día 29 del pasado mes de junio fueron las elecciones del Trienio de 1926 a 1929.

Reelecta la Ministra señora Inés Gómez de Bravo.

Vice ministra: señora Asunción Flores Apodaca; viuda de Fernández de Castro.

Secretaria: señorita Teresita Landa.

Vice: señorita Hortensia Martí.

Tesorera: señora María V. de Bahomonde.

Vice: señora Isabel Lucas.

Votos Perpetuo señora María Susana Vega Vda. de Cerra.

Maestra de Novicias: señora Amalia del Pino Vda. de Picazo.

Vice Maestra señorita Verena Ruberst.

Bibliotecaria: señorita Elena Landa.

Consejeras: señora Teresa Valls Vda. de Rojas; señora Rosa de la Vega Vda de Fernández de Laza; señora Concepción de la Torre Vda. de Refojo; señora Elvira Sánchez Vda. de Reguera; señorita María Carricarte; señorita Josefina Gelats; señorita María Medio, señora Ramira Suárez de Rmos.

CULTO CATOLICO PARA HOY

El Jubileo Circular en Sta. Catalina.

En los templos de San Francisco, Santo Angel y Nuestyra Señora del Carmen, novenario a la Virgen del Carmen.

En los demás templos, las Misas rezadas y cantadas de costumbre.

Un Católico.

DIA 13 DE JULIO

Este mes está consagrado a la Preciosísima Sangre de Nuestro Señor Jesucristo.

Jubileo Circular.—Su Divina Majestad está de manifiesto en la iglesia de Santa Catalina.

Santos Anácleto, papa y martir; Joel, profeta; Turiano y Maximiliano, confesores; Santa Sara, virgen, abadesa.

San Joel, profeta, el segundo de los doce profetas menores, fué hijo de Phatuel, y profetizó por los años 789 antes de Jesucristo. Su profecía, magníficamente expresada en hebreo, anuncia y describe la desolación por los caldeos de la Judea, incluyendo bajo esta descripción la ruina de Jerusalen por Tito, el juicio universal, el fin del mundo, las penas eternas y la gloria. San Joel vivió el murió en la gracia de Dios.

San Turiano, confesor. Nació en Vaunes, y fué educado con singular esmero. El año 733 fué San Turiano consagrado obispo, y comenzó su infatigable vida pastoral, difundiendo con mano pródiga, hasta el último día de su existencia, ejemplos, limosnas, consuelos y virtudes.

Lleno de merecimientos descansó en el Señor, el día 13 de julio del año 749.

BELLEZA A TODA EDAD

Cómo es que algunas mujeres, aun a la edad madura, ostentan con orgullo un cutis fresco, suave, lozano y juvenil, y otras, a la misma edad lo tienen ya pálido e inattractivo?

He aquí el secreto. Aquellas sólo cuidan y soban su cutis con los aceites de palma y olivo, mezclados científicamente en el jabón Palmolive.

Ud. también puede retener su belleza de la misma manera

En la mañana, a mediodía y antes de acostarse lávese la cara, cuello y hombros con Palmolive, frotándose suavemente con su untuosa espuma, hasta que penetre en los poros. Después enjuáguese y séquese completamente.

Si desea use polvos y colorete. Pero jamás se acueste antes de haberse lavado estos cosméticos, pues obstruyen e irritan los poros, resultando, a menudo, en espinillas y barros.

Cuídese de las Imitaciones

No se deje engañar. No debe usted creer que cualquier jabón verde, o descrito contener aceites de palma y olivo, es igual al Palmolive. No lo es.

En beneficio suyo, fíjese que el Palmolive que compre, tenga la banda negra con la palabra Palmolive en letras doradas; la envoltura verde; y el sello rojo en el reverso de la pastilla, con la palabra Palmolive en él impresa.

El jabón Palmolive jamás se vende desenvuelto.

THE PALMOLIVE COMPANY
(Delaware Corp.)
Manzana de Gómez 451, Habana.

10 cts. la Pastilla

Aceites de oliva y palma—nada más—dan al Palmolive su color verde natural.

14-26

ANUNCIESE EN EL "DIARIO DE LA MARINA"

M.E.C.D. 2016

ESTACION TERMINAL

AYER LLEGARON VARIOS CONGRESISTAS

El Club Atlético de la policía a Cienfuegos.—El Inspector General de Penales.—Postulaciones populares en Matanzas. Adaptación para casas-Escuelas

LA REUNION DE LOS SUPERINTENDENTES

JOSE FERRER

Aer llegó de Cienfuegos, el comerciante y hacendado José Ferrer.

CONGRESISTAS

Llegaron ayer los siguientes congresistas: el Senador Duque de Heredia de Santiago de Cuba; de Santa Clara doctor Octavio Barrero, Ricardo Campos; de Placetas Manuel Capestany, de Cienfuegos Manuel Villalón; Donatilo Valdés Aday.

MURIO UN VIEJO EMPLEADO DE LOS F. C. UNIDOS

Melamio Triana, uno de los mas viejos servidores de los F. C. Unidos, fiel y querido empleado, que actualmente era jefe del patio de Cienaga y que fué conductor de mercancias ha muerto. Su muerte ha sido muy sentida por todos sus compañeros.

TREN EXPRESO LIMITADO

Por este tren llegaron de Santiago de Cuba: doctor Pardo Machado; René H. Baró; Alberto Martín y familia; doctor Isidoro Agustín; Jorge Montalvan y familia; Camagüey: Francisco Alonso; Domingo Calvo; Armando Pérez; Calixto Masó doctor Lorenzo del Portillo; Chaparra: Serafin y Gabriel Menocal; Puerto Padre: Manuel Gallo y señora Victoria de las Tunas: Angela Milanés de Portuondo; Banes: doctor Enriqué Prada López; S. Spiritus: Rafael Fernández y señora; señorita Julia Díaz; Mayan: doctor Melitón Casuberta y su sobrina Eulises García; Cunagua: Eduardo Saez, Santa Clara Tomás G. Coya; Nuevitas: Comandante Arquimedes Mendez; Ciego de Avila: Juan Muñoz, Banes: Enrique Prada Lores.

EL ALCALDE DE CAMAGUEY

Llegó de Camagüey, el Alcalde de aquel término municipal doctor Domingo de Para, le acompañaba su hermana Valentina.

RODRIGO RODRIGUEZ

El Inspector General de materiales de la Secretaria de Instrucción Pública y Bellas Artes, señor Rodrigo Rodríguez Estrada, llegó ayer de Santiago de Cuba.

LA HIJA DE UN COMPAÑERO

Acompañando a su señor padre el reporter de "El País" en la Terminal, señor Cruz, estuvo ayer en la Estación, la señorita Dulce María de la Cruz Resplat, que acaba de obtener la honrosa nota de sobresaliente en sus examenes del bien dirigido colegio de Jesús María, en el que la madre Francisca Cortegui se desvela por la enseñanza de sus discipulos.

TREN A SANTIAGO DE CUBA

Por este tren fueron a Puerto Tarafa la señora María Santa Cruz de Tremols; su hija Elena y su nieto José Ramón; Matanzas: el capitan del Ejército, Isidro Cordovés; Tiburcio Villegas; Palma Soriano Mr. and Mrs. G. H. Gordon; Central Macareño H. T. Aubeny; Central Porvenir: doctor Conrado García Espinosa e hijos; Camagüey: Santiago Merceau; Sagua la Grande Emilio Valdés; Limonar doctor Miguel Angel Rodríguez; Jaruco: la hermosa señorita Evangelina Luzardo; Angela Caridad Gutiérrez; Colón: A. García; Jovellanos: Antonio Landa; Lizardo del Cueto familia; Cárdenas: doctor Luis E. del Valle; Alberto Rojas; Cabaiguan: la señora viuda de Espinosa y familia; Zaza del Medio la señora de Rodríguez y sus hijos; Morón: Rodolfo Serrate; Vega Alta: Celedonio Bermudez; S. Miguel de los Baños: Miguel Sosa; S. Spiritus: Mary Buzzi; Rafael Tomés; Santa Clara: Ceferino Rodríguez; Angela Vidal de Artal; Ciego de Avila: Felipe Varoni; Manzanillo: Silvia Molet; doctor Luis Escalona y familia; Jobabo: César Lorente; Campo Florido doctor Tranquilino Bello y señora; Central Santa Amalia: J. F. García; Bayamo: el Presidente del Ayuntamiento de aquella población, doctor Blas Domínguez; Aguacate: doctor Everildo Jerez y familia.

EL INSPECTOR GENERAL DE PENALES

Ayer regresó de Santiago de Cuba, el doctor José G. Leonard, inspector general de Penales que se encontraba en la Cárcel de aquella ciudad en inspección cuando la ejecución de Aguilera.

EL DIRECTOR DE "EL SOL"

El lider de la mayoría de la Cámara, doctor Santiago Claret y director de "El Sol", regresó ayer de Cienfuegos.

EL EXSECRETARIO DE LA GUERRA

El General Armando Montes, Ex-Secretario de la Guerra, fué ayer tarde a Paso Real.

EL ATLETICO DE LA POLICIA

Los remeros del club "Atlético" de la Policía, con sus respectivas canoas saldrán el próximo jueves 15, en un coche de 1ª clase, agregado al tren 11 de Cienfuegos.

OTROS CONGRESISTAS

También llegaron ayer, de Remedios: el doctor José Mulkay; Sagua: Rogelio Alfert; Cienfuegos: el lider de la minoría de la Cámara, doctor Santiago Reyá Pinar del Río: doctor Marcelino Garriga; Placetas: los doctores Echevarría y Ponce.

POSTULACIONES POPULARES MATANZAS

Ayer tarde regresó de Matanzas, el Senador doctor Celso Cuéllar del Río, que asistió a la Asamblea popular que allí se reunió para la nominación de los candidatos.

Uno de los primeros acuerdos de esa Asamblea fué la reelección del Gral. Machado para un nuevo periodo presidencial.

Entre los postulados para cargo de Representante figura el clubman Antonio de la Guardia, que acompañaba al doctor Cuéllar.

EL TENIENTE CORONEL GONZALEZ VALDES

Ayer volvio a Matanzas el jefe del Distrito Militar de aquella provincia, Teniente Coronel González Valdés.

OTROS VIAJEROS

Llegaron de Pinar del Río: el doctor Juan de Montagú y u hija la señora Lolina Montagú de Cuervo; Santiago de Cuba: Arturo Illas; Central Reforma: el Administrador de esa finca azucarera Teodosio Montalván; Ciego de Avila: José María Maldique; Antonio Rosado. Juan Núñez.

TRENES A GUANE Y PINAR DEL RIO

Fueron por estos trenes, a Paso Real: Nestor de Cárdenas; el Conde de la Fernandina; San Diego de los Baños: la señorita Minina Larceda; Pinar del Río: Florentino Cañales e hijo Rafael; José Cancelo; Sebastián Padilla; Juliana Alvarez; Martín Yera y señora; José Soler; Güira de Melena: Eladio Martínez y familia, que momentos antes llegaron de Caibarién; Luis Raúl Martínez; San Cristóbal: Dr. Agustín Romero; Bacunagua: la señora Flora Hernández; Batabanó: Ignacio García.

TREN DE CIENFUEGOS

Llegaron por este tren de Cienfuego: Emilio Pernas; Manuel J. Ortega; Dr. Oscar Soto; Pastora Cañas de Alonso; Pedro Monasterio; Aguada de Pasajeros: José M. Castro; Bolondrón: Braulio González; Amarillas: Pastora Galera y su hija Amérlca.

TREN A SAGUA

Fueron por este tren, a Cárdenas: Gustavo La Rosa; Matanzas: doctor Luis Vidal; el Comandante Médico de la Cotera; señoritas Lucrecia Morejón y Hortensia Ventosa; Luis Vidal; Francisco Delgado y familia; a Cienfuegos: señorita Carola Dechart; Colón: A. G. Larrazari; Segua: Juan Menéndez y Alberto Godínez.

TREN DE SANTIAGO DE CUBA

Traído por el maquinista Angel Villa y el conductor Alfonso Máiquez, llegó este tren a su hora y por él, de Jovellanos: el doctor Bernardo Ribes, su hijo Francisco, Chechè Génovas y Corzo; la señorita Elisa Vior de Olivera; la señora Irene Omar; el doctor Castell; Varadero: la señora viuda de García; el señor Ramón Sánchez Díaz, Inspector escolar; Sto. Domingo: José Isabel Martínez; Cárdenas: doctor Alfredo González Benard; Agapito Larraurt; Dulce María Rodríguez; el capitán del Ejército Artigas; Alfredo Flores y señora; señorita Clara Conrado Ayala; Ernesto Cancio: Placetas: el consejero villareño Coronel Enrique Quiñones; Cienfuegos: Caridad Serra de Muñoz; sus hijas Adela, Daniela y Palmira; Francisco Palacios y familia; Pina: señorita Esther González; Aguada: A. ZZamora; Ciego de Avila: señorita Socorro González; Antonio Castelló; Banagüises: señorita Blanca Echenique; San Juan de los Yeras: el doctor Gerardo Pérez y familia; Ciego de Avila: Eduardo Valdés Figueroa; Central San Antonio: José Mª Fernández; Santiago de Cuba: el Coronel del Ejército Libertador Thomas; Caridad Gutiérrez y familia; Camagüey: Caridad Sola; Caibarién: Eladio Martínez y familia; Sagua: Mrs. Laugdon; Guantánamo: Juan Soler; José Soler y familia; Ranchuelo: Conchita Marfil; Carmela González; Colón:

Continúa en la página 11

DE TRIPLE DURACION PARA JOVENES Y JOVENCITOS

Estilo balloon, forma de hombre, piel Rusia clara, en todas las medidas: del 12 al 2 $6. Del 2 al 6, $6.50. Es la solución del problema para "los pollitos elegantes."

PELETERIA DE LUXE
LA GRANADA
OBISPO Y CUBA MERCADAL Y CO HABANA

HABANERAS

(Viene de la página cinco)

EN LA CATEDRAL

BODA EL EGANTE

María Alzugaray y José Fariñas

Semana de bodas.
Se sucederán por día.
Una excepción hoy, precisamente, que es martes y por añadidura 13.
Abrió anoche sus puertas para una ceremonia nupcial, elegante y lucida, la Santa Iglesia Catedral.
Ante la majestad y la pompa de su altar mayor quedó para siempre consagrada solemnemente la unión de la señorita María Alzugaray de los Reyes Gavilán y el distinguido joven José Fariñas y Miranda.
Esbelta y fina la novia.
Muy interesante.
Desplegando el lujo de una **toilette** admirable llegó ante el ara la señorita Alzugaray.
Su traje, de un gusto irreprochable, era creación exquisita del **Atelier** de la célebre Marie Tentou.
De **Crepe satín**, en líneas impecables, conforme manda la **Haute Couture** en sus dictados.
La cola de manto.
Recogida en la cintura.
El velo, de encaje de Inglaterra, prendido con un **bandeau** de plata en la cabeza y rematado éste con azahares por detrás.
Y como complemento una **chute** a la cintura también de la simbólica flor combinada con grandes lirios.
Un honor para Marie Tentou el vestido de la novia de anoche.
Nada más elegante.
Ni de mejor gusto.
Cuanto al ramo de mano, modelo finísimo del jardín **El Clavel**, era de los aristocráticos **easters lillies** recogidos con una cinta de tisú.
El padre de la novia, el doctor Carlos M. Alzugaray, presidente de la Asociación Nacional de Comerciantes de la Habana, fué el padrino de la boda.
Y la madrina, la señora Mercedes Fariñas Viuda de Novo, hermana del novio.
Testigos.
Por la novia:
El coronel Aurelio Hevia, el señor César de los Reyes Gavilán y el administrador de la Policlínica Nacional, doctor Gustavo Sterling.
A su vez actuaron como testigos del joven Fariñas el joven Richard Gutiérrez Lée, secretario de la Legación de Colombia, el señor Oscar Massaguer y el doctor Rafael Llansó.
Mis votos para los novios.
Todos por su felicidad.

EL DOCTOR FELIX PAGES

Acertada designación.
Digna de aplauso.
Había sido nombrado el doctor Fernando Méndez Capote para sustituir en el puesto de director de la gran casa de salud de la Asociación de Dependientes al doctor Eduardo Fontanills, hermano del cronista, que en estos momentos debe estar llegando a Europa.
Por hallarse enfermo se ha visto obligado a resignar dicho cargo el ex Secretario de Sanidad.
Nombrado ya su sucesor.
El doctor Félix Pagés.
Notable cirujano que es uno de los más altos prestigios del cuerpo facultativo de la Quinta La Purísima Concepción.
El doctor Félix Pagés le fué comunicado anteayer el nombramiento por una comisión que formaban el señor Enrique Rentería, presidente interino de la Asociación de Dependientes, y el vicepresidente primero, señor Francisco Rivacoba, presidente a su vez de la Sección de Beneficencia.
Mi saludo al doctor Pagés.
Con la más cordial felicitación.

VIBOREÑAS

Lleno de interés.
En creciente expectación.
Va desenvolviéndose así el certamen promovido en la barriada viboreña por el querido compañero Orestes del Castillo.
En los salones del **Loma Tennis Club** se practicó últimamente el tercer escrutinio.
Nutrida la votación.
Como nunca.
Formaban el jurado, como presidente, el señor Eliseo Guzmán, como secretario, el señor Oscar Cicero y como vocales, con el expresado Orestes del Castillo, los señores Mario Lomas, José López Saavedra y Armando Prieto.
¿Quién la triunfadora?
Ofelia Illera.
Recibió la bella señorita el premio correspondiente a este escrutinio.
Consistía en una fina y artística jarra que a nombre de **El Encanto** fué donada por el siempre espléndido y siempre galante Pepín Fernández Rodríguez.
¡Enhorabuena!

CARLOS GARCIA ALFONSO

Triunfos quirúrgicos.
Del doctor Nogueira.
Entre los últimos, que me complazco en señalar, la operación practicada a Carlos García Alfonso.
Operación de la apendicitis.
Rápida y feliz.
El operado, simpático e inteligente niño que cuenta trece años de edad, es hijo del distinguido nacendado Marcelino García y su interesante esposa, María Alfonso.
Atendido con la más cariñosa solicitud se encuentra en la Clínica de Justamante.
Su estado es satisfactorio.
Va mejorando por día.

HOGAR FELIZ

Un sueño realizado.
Una esperanza cumplida.
Es lo que siempre significa el advenimiento del primer vástago en el amor y la gloria de un hogar.
Goce que experimentan y felicidad que disfrutan el doctor Cándido Toledo Osés, joven y notable especialista y su gentil y bellísima esposa, Teté Alvarez Món.
Grande su alegría.
Sin nombre, indefinible.
El lindo baby que acarician desde el viernes ha venido a coronar todas sus satisfacciones y todas sus venturas.
Se sienten contentísimos.
¡Mi felicitación!

RUMBO A PARIS

Despedidas y más despedidas.
Un tema inacabable.
Hechos tienen sus preparativos de viaje el amigo muy querido Emilio Bacardí y su esposa, Esther Housthon, tan bella y tan elegante.
Salen el jueves.
Con dirección a Europa.
Tienen tomado pasaje en el **paquebot** francés **Cuba** con la distinguida dama Caridad Fritot Viuda de Housthon, madre de la señora de Bacardí, para instalarse nuevamente en su antigua residencia de París.
Entre la Habana y Santiago han compartido los simpáticos esposos el tiempo de su estancia en Cuba.
Ha sido agradable.
Rodeada de satisfacciones.

PREMIOS DE ARQUITECTURA

Oposiciones.
En la Universidad de la Habana.
Acaban de llevarse a cabo las de los Premios de Arquitectura.
Tres los premios.
En metálico.
Han sido donados por los señores Arellano y Mendoza en unión del distinguido ingeniero y arquitecto Leonardo Morales.
Se conceden por los tres proyectos de tesis de grado que resulten los mejores del año.
El primero, de 300 pesos, fué adjudicado al señor Adalberto Alvarez, el segundo, de 200 pesos, lo ganó el señor Ricardo Franklin y el tercero, de 100 pesos, correspondió al señor Julio Alemany.
Dichos premios, de nueva creación, constituyen un natural estímulo para los nuevos arquitectos.
Un saludo a los favorecidos.
Va con mi enhorabuena.

LAURITA COWLEY

Breves líneas.
Muy breves.
Son para la señorita Laura Cowley, la linda Laurita, como reparación de un involuntario olvido.
Pasó ya su santo, aunque sin fiestas, sin alegrías, debido al duelo que guardaron sus amantes padres por la muerte del pobre Regino Truffin.
Tuvo muchos regalos.
Y felicitaciones sin cuento.
De sus amigas, que son numerosas, recibió las mayores muestras de cariño, de estimación y de simpatía.
Un día feliz.
Lleno de satisfacciones.

Continúa en la página 9

"EL SIGLO"
Grandes Talleres y Almacenes de
MUEBLES FINOS
O'REILLY Y HABANA
Teléfono A-6135
¡¡VISITENOS!!

La Casa Grande
ANGONES Y COMPAÑIA
GALIANO Y S. RAFAEL

SOBRE LAS GRANDES VENTAJAS DE NUESTRA VENTA-FABRICACION

Puede suceder que entre usted en "La Casa Grande" con el propósito de comprar una sola cosa, y que llegue a comprar dos, o tres, o más todavía...

1	juego de tres piezas, de opal o de linón, en blanco y en todos los colores, surtido completo en tallas.	$9.00
2	juegos de dos piezas, de opal con encajes y bordados, en una gran variación de colores.	$9.00
3	juegos de dos piezas, de opal muy fino, con encajes y bordados, en colores del más refinado gusto.	$9.00
3	camisas de día, en blanco, de holán de hilo puro, con preciosos bordados hechos a mano.	$9.00
6	camisas de día, en algodón de superior calidad, con bordados muy lindos, surtido completo de tallas.	$9.00
12	camisas de día, primorosamente bordadas, con encajes lindísimos, muy finas, en todas las tallas.	$9.00

NO QUIERE DECIR ESTO QUE VAYA USTED A GASTAR MAS DE LO QUE TENIA PENSADO, SINO QUE POR LA MISMA CANTIDAD PUEDEN ADQUIRIRSE UNA, O DOS, O MUCHAS COSAS.

VEA USTED DOS EJEMPLOS TOMADOS AL AZAR EN NUESTRO DEPARTAMENTO DE ROPA INTERIOR FEMENINA.

1	juegos de tres piezas, de holán batista de lino puro, confeccionado y bordado a mano, en todos los colores y tallas.	$14.50
2	juegos de pantalón y camisa, con encajes y bordados hechos a mano, en todas las tallas y colores.	$14.50
3	juegos de pantalón y camisa, con encajes y bordados, muy lindos y de una calidad excelente.	$14.50
6	camisas de noche, con encajes y bordados, muy finas y de un gusto depuradísimo, en todas las tallas.	$14.50
6	camisas de holán clarín de hilo puro, confeccionadas y bordadas a mano con un gusto verdaderamente exquisito.	$14.50
6	pantalones de jersey de seda "Kayser", muy finos y muy lindos, en todas las tallas.	$14.50
6	juegos de pantalón y camisa de punto de algodón, en blanco y en rosa, surtido completo en tallas.	$14.50
6	pajamas en colores lindísimos, muy elegantes, en todas las tallas.	$14.50

LA CASA GRANDE HABANA

GRANDES MEDICOS
CLINICA
DIETAS
INSTITUTO DE BELLEZA
"EL MEDICO EN EL HOGAR"
SOCIEDAD DE SERVICIOS MEDICO-QUIRURGICOS
DIRECTOR FACULTATIVO
Dr. FRANCISCO PENICHET GONZALEZ
Enrique Villuendas nº 64 A
LA PRIMERA QUE HA ESTABLECIDO EL DEPARTAMENTO DE
PREVENCION DE ENFERMEDADES
LIMITADO EL NUMERO DE ASOCIADOS
PARA INFORMES E INSCRIPCIONES, A LA ADMINISTRACION
BERNAZA 18-1º
HABANA

Sr. Administrador de "EL MEDICO EN EL HOGAR"
Sírvase mandarme gratis y sin compromiso para mí, un reglamento e informes de esta sociedad.
Nombre
Dirección
Ciudad

Mándelo hoy mismo

EL MEDICO EN EL HOGAR
B

Regalos de Mérito

Si es usted de los que no se contentan con que su regalo obtenga solamente el efímero halago del momento de la recepción, si aspira a que sea una demostración perenne de su exquisito gusto y buena voluntad, venga a seleccionarlo a nuestros rebosantes salones de exposición. Tenemos innumerables artículos que por su alta calidad, utilidad práctica y suprema elegancia, resultan verdaderos regalos de mérito.

La Casa de la Quintana
LA CASA DE LOS REGALOS

M.E.C.D. 2016

¡LA CONQUISTA!

Como los conquistadores de antaño, el BACALAOL DEL DR. RICHARDS va rápidamente conquistando los males por todos lados.

Esta nueva manera de tomar el más puro aceite de hígado de bacalao en sabrosas tabletas sin olor ni sabor, ha probado su eficacia en multitud de casos. Cada tableta revienta de salud vibrante para todos.

Las personas flacas, enfermizas, cansadas y débiles; las que necesitan rodear su cuerpo de carnes firmes y sólidas; los niños raquíticos, de huesos reblandecidos,—todo el mundo debe aprovechar el Bacalaol en seguida.

Una Tableta BACALAOL equivale, en valor nutritivo, a una cucharadita del más puro aceite, y, ¡qué resultados más rápidos! Casi en seguida empieza usted a notar lo bueno que le está resultando este magnífico tónico. Mejillas rellenas y rosadas, cuerpo fuerte y robusto, mente satisfecha y alegre, salud vibrante,—todo ello viene con el BACALAOL. Su precio es muy módico y lo venden todas las farmacias buenas.

Tan importante ha sido el descubrimiento del BACALAOL para la salud del público, que el gobierno de los Estados Unidos de Norte América, el de México, Colombia, Cuba, Venezuela y de todos los países civilizados, han concedido al Dr. Richards el único y exclusivo derecho de preparar este producto. Esto, por sí, es sobrada garantía de su eficacia. Cuidese, pues, de malas imitaciones que resultan caras a cualquier precio. Si desea usted engordar, obtener fuerzas, energias y salud, empiece usted el tratamiento del BACALAOL hoy mismo.

Garantía

Garantizamos que CUALQUIERA que necesite aumentar en peso y tome el Bacalaol del Dr. Richards de acuerdo con las instrucciones impresas que acompañan todos los frascos, aumentará por lo menos 2½ kilos (5 libras) en treinta días, o devolveremos, sin preguntas y con el mayor gusto, el dinero gastado por el paciente en el tratamiento. Garantizamos también que el Bacalaol original y genuino contiene la parte buena, saludable y vitaminosa del más puro aceite de hígado de bacalao y que, en nuestra opinión, no tiene igual para el tratamiento de desgaste físico, mala nutrición, de cualquier causa que provenga, raquitismo y para todos aquellos casos en que se recomiende un tónico ALIMENTICIO y reconstituyente. Garantizado por la DR. RICHARDS DYSPEPSIA TABLET ASOCIATION, bien conocida por más de 30 años.

DR. RICHARDS DYSPEPSIA TABLETS

BACALAOL
DEL DR RICHARDS
PARA AUMENTAR EN PESO FUERZA y SALUD

CASOS Y COSAS

UN MAL NEGOCIO

Juan Cerezo, Blas Castaño,
Roque Pino y Luis Acebo
eran muy buenos amigos
y los cuatro, carpinteros.
Uniéronse cierto día
y con unos cuantos pesos
montaron un tallercito
sólo con el noble objeto
de vivir emancipados,
trabajando para ellos.
A los tres o cuatro meses
de estar el taller abierto,
no sé por qué tontería
los cuatro amigos riñeron;
y al tratar de separarse
hubo líos y hubo enredos,
interviniendo el Juzgado
de mediador en el pleito.
Practicóse un inventario
de los muebles que habían hecho,
para ver de qué manera
se los repartían luego
sin que pudiera ninguno
así quedar descontento,
y dijo el juez a los cuatro:
—Señores los muebles estos,
ya que lo exigen las leyes,
se los incauta el Gobierno,
porque al ser examinados
por peritos carpinteros,
ha podido comprobarse
sin duda de ningún género,
que no son ni de **Castaño,**
ni de **Pino,** ni de **Acebo,**
ni de **Cerezo,** pues todos
son de caoba y de cedro.

Sergio ACEBAL.

UNA MARCA INFAMANTE

VARIOS miembros de una conocida secta terrorista de New York, han llegado a Europa, huyendo de los rigores de otros afiliados. Como distintivo, llevan en la palma de la mano una calavera teñida con pintura imborrable. Afortunadamente los fugitivos han logrado en España hacer desaparecer la mancha delatora, empleando el formidable Jabón "Mecano", que es lo más prodigioso que se ha elaborado para los chauffeus, linotipistas, tintoreros, ferroviarios y cuando tienen que ensuciar su epidermis con grasas, aceites, anilinas y demás productos dificilísimos de limpiar. No irrita la piel. Ultima fabricación de Floralia, creadora de los inimitables: "Jugo de Rosas", para los labios y "Humo de Sándalo", para los ojos.

¡Fíjese en esta etiqueta!

El Polvo "Royal"
para Hornear asegura alimentos más sabrosos y delicados que se conservan frescos por más tiempo.

¡Da gusto mirar y saborear los productos hechos con Royal Baking Powder!

W. B. FAIR CO.
Marta Abreu 39.—Habana.

Por los Juzgados

INSTRUCCION DE LA PRIMERA

HURTO

José Chancas Mateo, de España, de 42 años de edad y vecino de Santa Clara 16, denunció a la policía que encontrándose en el Consulado Español, le fueron sustraídos del bolsillo sesenta y tres pesos que en el mismo guardaba, ignorando quién haya sido el autor.

INSTRUCCION DE LA SEGUNDA

Juez: Dr. C. M. de la Torre.

PROCESADO

Lo fueron ayer Alberto Menit y Vera Margarita Meniet, por el delito de estafa, señalándoseles fianza de 300 pesos a cada uno.

INSTRUCCION DE LA TERCERA

Juez: Dr. Eduardo C. Lens.

SUICIDIO

El sargento Díaz, de la séptima estación de policía se constituyó ayer en una habitación alta que existe al fondo del garage sito en Lucena número 15 y medio, por aviso de que en la misma había sido hallado ahorcado un individuo.

Reconocido el cadáver por el doctor Arus, médico de guardia en el segundo centro de socorro, presentaba un surco equimótico alrededor del cuello y signos de la muerte, la que databa desde hacía más de 24 horas.

El Juez, doctor Lens, acompañado del secretario judicial, señor Amado Maestri y del oficial, señor Francisco Gómez, se constituyó en el lugar del hecho, tomándole declaración a varias personas.

Virginia Jiménez Bombalier, mestiza, mayor de edad, vecina de Gervasio 130, dijo ser hija del occiso, diciendo se nombraba éste Enrique Jiménez Bombalier, mestizo, natural de Guantánamo, de 31 años de edad, chauffeur y vecino de la habitación donde se actuó. Agregó que al igual que su madre, Julia Bombalier, sabía que su padre venía padeciendo cierto mal desde hacía algún tiempo, creyendo fuese esta la causa que le indujese a suicidarse.

El cadáver fué entregado a sus familiares, con la obligación de presentarlo hoy, a primera hora en el Necrocomio para la práctica de la autopsia correspondiente.

ROBO

En la séptima estación de policía denunció Elvira Muñiz Alvarez, de España, de 34 años y vecina de la casa de huéspedes sita en San Miguel 272, que al regresar del baño notó que la puerta de su habitación estaba abierta, faltándole prendas, $300 en billetes americanos y una moneda de oro de $20.

En la habitación número diez de la misma casa, domicilio de María Laborde, que se halla en San Diego de los Baños, también robaron, ignorándose la ascendencia de lo sustraído.

VETERINARIO ACUSADO POR SANIDAD

El doctor López del Valle, Jefe local de Sanidad de la Habana, remitió a este Juzgado el expediente instruído al veterinario, doctor R. Rivera, acompañando, asimismo, un número del periódico "El Día", de fecha 13 de mayo último, donde publicó dicho profesional una carta dirigida al General Machado, censurando la actuación de la Secretaría de Sanidad con motivo de la campaña iniciada contra la epidemia de hidrofobia.

INSTRUCCION DE LA CUARTA

Juez: Ldo. AUGUSTO SALADRIGAS Y LUNAR.

Belascoain y Jesús Peregrino

Se suicidó ayer un anciano disparándose un tiro en la cabeza. Una enfermedad incurable le indujo a privarse de la vida. Sus familiares se dieron cuenta al despertar.

La Policía de la subestación de Arroyo Naranjo, fué avisada ayer a las seis y media de la mañana, de que en la casa Martí letra E, entre Arnau y Rivera, se había suicidado disparándose un tiro en la cabeza, el señor Emilio Ramón Juncosa y Martínez, alto empleado que fué de Comunicaciones, de 69 años de edad y que residía en la referida casa.

El cadáver de dicho señor se hallaba tendido en la cama, teniendo en la mano derecha un revólver Smith con cuatro cápsulas y un casquillo, encontrando el vigilante de la Policía Nacional número 1863 J. Cerro, sobre la cama el plomo del proyectil disparado, así como fragmentos óseos del orificio de salida del proyectil. El doctor Domingo Cabrera, médico de guardia en la casa de socorros de Arroyo Apolo, certificó que la muerte del señor Juncosa databa de unas seis a siete horas antes del reconocimiento, y que presentba dos heridas, una orificio de entrada de la bala, en la región zigomática derecha, de bordes quemados, y con tatuaje de pólvora en la región malar del mismo lado y otorragia; y otra herida, orificio de salida, en la región parietal derecha, con fractura ósea.

Declaró el hijo del occiso, señor Juan Castro Ferreira y Pujol, vigilante del puerto, número 33, que a las seis y media de la mañana su esposa, Joaquina Pastor García, se levantó a dar el desayuno a su padre y al entrar en el cuarto, lo halló tendido en la cama, con las almohadas llenas de sangre y teniendo en la mano un revólver. Agregó que ni él ni su esposa, oyeron ninguna detonación durante la noche y que desde hace seis años, padecía el occiso de diabetes, enfermedad esta que había agriado su carácter, creyendo que en un momento de desesperación, atentara contra su vida.

El cadáver fué entregado a sus familiares y hoy le será practicada la autopsia. La policía selló una caja de caudales situada en el cuarto en que falleció el señor Juncosa, por encargo expreso de sus familiares.

ROBO EN UNA CASA DE HUESPEDES

En la Jefatura de la Secreta denunció ayer Mr. Gerardo Hoogendyk, de Holanda, de 42 años, vecino y dueño de la casa de huéspedes situada en F y 15, que, en las habitaciones marcadas con los números 108, 109, 121 y 122, ocupadas respectivamente por Mr. R. Mc Kemon; Juan José Leseur; Mis Apel y Leandro Llambí y Sentmanat, habían sustraído prendas y dinero.

Al primero le sustrajeron dos relojes de oro, uno de señora y otro de caballero, y dos carteras, una con 55 pesos y otra con 8; al segundo, una cartera con unos 25 pesos; a miss Apel, una cartera, que arrojaron por el balcón, conteniendo 16 pesos y al señor Llambí un reloj de oro con su leopoldina y media aguila americana.

Ignora el denunciante cómo se realizara el hecho, suponiendo que este tuviera efecto de madrugada.

OTRO ROBO

En el taller de reparaciones de autos, situado en Guasabacoa esquina a Arango, del cual es encargado Horacio Menéndez Menéndez, español, vecino de Velázquez 74, sustrajeron un carburador y herramientas por valor de 50 pesos y del automóvil 11129, de la propiedad de Fernando Rubio, chauffeur, vecino de Municipio 98, una goma y herramientas por valor de 21 pesos.

LE SUSTRAJERON LAS ROPAS

El vigilante 473 P. Lazo, arrestó ayer a Enrique Sierra Sierra, español, de 26 años, vecino de la fonda La Viajera, sita en Egido y Acosta, a petición del mestizo Martín Martínez, de 58 años de edad, vecino de Zapata 3, finca San Cristóbal. Declaró este que mientras estuvo en la Cárcel, quedaron en su casa el detenido y otro nombrado Jesús Argoma (a) El Gallego, y que al salir halló violentado el baúl, notando la falta de ropas por valor de 60 pesos. Sierra fué remitido al vivac.

LESIONADO

Al caerse en la ducha de la casa de salud La Purísima Concepción, se fracturó la clavícula derecha, Pejerto Regueira García, español, de 21 años, empleado y vecino de la referida casa de salud.

SE LLEVARON LOS SERVICIOS SANITARIOS

Denunció en la Judicial, el señor José Folch, vecino de O'Reilly 72, propietario de la casa Vista Alegre entre Strampes y Figueroa, que de dicha casa le sustrajeron los servicios sanitarios que aprecia en 80 pesos.

El último inquilino de la casa fué Cayetano Freixas, vecino de Presidente Zayas 11, departamento 31½.

LAS RECLAMACIONES MEJICO-NORTEAMERICANAS

CIUDAD MEXICO, julio 11 (AP). Se espera que en breve comiencen las negociaciones méxico-norteamericanas para la selección del sucesor del doctor Rodrigo Octavio, como árbitro de la comisión de mútuas reclamaciones. Igualmente se espera que mientras se trate este asunto, o quizás antes, se plantee el problema de la legalidad de la decisión tomada el 29 de mayo último en Ciudad México, cuando los delegados de los Estados Unidos rehusaron aceptar un fallo contra el cual habían apelado y que se relaciona con el asesinato de varios ciudadanos norte-americanos en Santa Isabel.

DETALLES MACABROS DE LA EXPLOSION

DOVER, Nueva Jersey, julio 12.—(U. P.)—Van llegando detalles que erizan los pelos, de la catástrofe en el arsenal naval de Morristown.

En el techo de una fábrica de artículos de goma de Butler se ha encontrado la parte superior del cuerpo de un hombre, sin la cabeza, que se supone haya llegado hasta allí despedida por la fuerza de la explosión de alguna granada.

En Pompton Lakes, la policía vió volar por el aire, dando remolinos, el cuerpo, despernado, de un hombre, inmediatamente después de producirse una de las explosiones que se suceden a cortos intervalos.

CIEN MIL ATLETAS SOCIALISTAS

VIENA, julio 11. (A.P.) Veinte mil "reichs banners", procedentes de todas partes de Alemania para participar en la gran manifestación con que terminarán las "olimpiadas socialistas" aprovecharon hoy la oportunidad para una demostración antifascista y en favor de la unión austro-germánica, en la forma de una gran República Alemana.

Las olimpiadas socialistas se inauguraron hace una semana, atrayendo cien mil atletas de ambos sexos representativos de nueve naciones. Se hizo ver que la reunión de un tan gran número de atletas no era más que una demostración de los esfuerzos del proletariado por obtener la perfección y la cultura físicas.

LA MAYOR DEL MUNDO

DROGUERÍA "SARRÁ"

ALGUNOS DE LOS 31 EDIFICIOS. ENTRE ELLOS UNO DE 8 PISOS EXPRESO PARA LOS PRODUCTOS SARRÁ

500 EMPLEADOS
30.000 METROS DE SUPERFICIE UTILIZADA

ALMACENES Nos. 3, 4 y 6.

COMPOSTELA 98-A y 97½

TELÉFONOS:

CENTRO	A-1106	A-1109
PRIVADO.	A-1107	A-3641
	A-1108	A-8026

PRECIOS DIRECTOS — ESCRITORIO

A-8543	A-8588
A-8613	A-8716
A-8768	

EDIFICIO PRINCIPAL DROGUERÍA
TENIENTE REY 41

ALMACENES Nos. 1-2 y 6

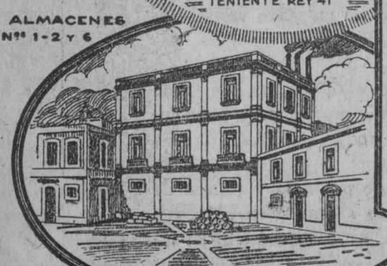

FABRICA ESPECIALIDADES SARRÁ
COMPOSTELA 95 a HABANA 130

ANEXO = ENVASE

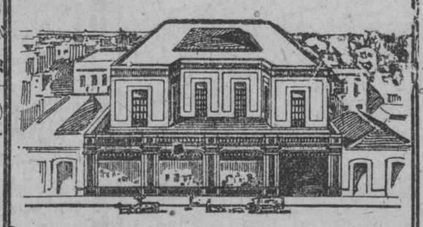

TENIENTE REY 56,58,60.

ESTABLECIDA EN 1853
APARTADO No. 50
CABLE: "SARRA"

HABANA, (CUBA)

MOVIMIENTO DE ENFERMOS

HOSPITAL GENERAL CALIXTO GARCIA

LISTA DE INGRESOS DE JULIO 12 DE 1926.

Director: Dr. F. P. López Silvero.

Dr. Juciano Jeaunneau, Médico de guardia.—Rafael Cowley, Alumno de guardia.

Emilia Alonso, de 45 años, blanca, de España; José Fernández, de 21 años, blanco, de España; Rufino Miligton, de 39 años, blanco, de Panamá; Magdalena Maguiar, de 27 años, blanca, de Hurpia; Bernarda Moreno, de 21 años, mestiza, de la Habana; María A. Medina, de 32 años, blanca, de Esperanza; Pastor Valdés, de 13 años, mestizo, de la Habana, Rafael Llí, de 25 años, amarillo, de China; José Suárez Alvarez, de 43 años, blanco, de España; Francisco León, de 22 años, negro, de la Habana; Adriano García, de 55 años, negro, de la Habana; Enrique Céspedes, de 21 años, blanco, de Manzanillo; Colores Castillo, de 34 años, negra, de S. Diego de Núñez, Rosa López, de 29 años, blanca, de España; Dolores Alonso, de 40 años, blanca, de la Habana; Diego Moreno, de 43 años, blanco, de Islas Canarias; Juan Negrín, de 60 años, negro, de San J. de las Lajas; Pedro Mesa Ramos, de 55 años, mestizo, de San Francisco de Paula; Blanca Posada, de 22 años, lanca, de la Habana: Félix Morales Soto, de 51 años, blanco, de Quemados de Güines; Rosa García Palma, de 42 años, blanca, de Remedios; Adolfo García, de 57 años, blanco, de Sabanilla; Cristina Quijano, de 35 años, negra, de Cienfuegos; María Rodenas, de 17 años, blanca, de Pinar del Río; Dominico Vázquez, de 34 años, blanco, de Cifuentes, Luis López Piera, de 22 años, blanco, de la Habana; Josefa Rodríguez, de 25 años, blanca, de La Salud; Guadalupe Sánchez, de 15 años, blanca, de Aguacate; Josefa Zayas, de 75 años, blanca, de Pinar del Río: Claudina Costales, de 4 meses, blanca, de la Habana: Caridad Bellido de Luna, de 63 años, blanca, de la Habana: José Carpal, de 21 años, blanco, de Sta. Lucía: José Valdés, de 70 años, mestizo, de la Habana: Rafael España, de 50 años, blanco, de España; Fermín Rodríguez, de 27 años, blanco, de Los Palacios; Carmen Piñón, de 22 años, blanca, de la Habana; Manuel Fernández, de 72 años, blanco, de España; Juan Artoles, de 55 años, blanco, de Matanzas; Félix Plá, de 56 años, blanco, de Matanzas; Roque Bruzón, de 57 años, negro, de Pinar del Río; Patricio Cadenas, de 58 años, negro de P. Betancourt; Tranquilina Torres, de 56 años, blanca, de Guanajay; Ponciano González, de 36 años, negro, de Limbnar; Manuel Herrera, de 39 años, negro, de Artemisa; Cipriano Mora, de 59 años, mestizo, de la Habana; Dulce María de la Torre, de 14 años, mestiza, de la Habana; Sin generales, blanca; Berta Bauburd, de 22 años, blanca, de Rusia.

Médico de Imaginaria: F. Grande de Armas.

RESUMEN:

Enfermos comunes. . . .	768
Enfermos tuberculosos. . .	145
Enfermos veteranos. . . .	44
Total.	957

LISTA DE SALIDAS

Balbina Chávez, 54 años, negra, de Bolondrón; Miguel Cruz, de 1 y 1|2, negro, de Santa Clara; Sabina Pedroso, de 36 años, negra, de Aremisa; Caridad Guzmán, de 26 años, blanca, de Güira de Melena; Pedro Bueyne, de 38 años, blanca, de Alemania; Celedonia Miranda, de 35 años, mestiza, de Arroyo de Mantua; José Amorós, de 53 años, negro, de Nueva Paz; Alejandro Bianchi Monte, de 65 años, blanco, de Argentina; José González Sánchez, de 65 años, blanco, de España; Maneto Bares Valdés, de 22 años, mestizo, de Isla de Pinos; Violeta Aguilar, de 12 años, blanca, de la Habana; Armando Ríos, de 24 años, blanco, de la Habana: Francisco León, de 22 años, negro de la Habana; Hortensia Romero, de 27 años, mestiza de la Habana; Armando Becerra Her, de 12 años, mestizo, de la Habana; y Galdbraín Micel, de 20 años, blanco, de Rusia.

DEFUNCIONES OCURRIDAS AYER EN LA HABANA

DIA 12.

Tranquilina López, blanca, de 116 años, Clínica Sousa, miocardiis, Berta Abelardo, blanca de 8 meses, Bruzón sin número, toxinfección intestinal; Florencio Minelo, blanco, de 36 años, Covadonga, fiebre tifoidea; Cristina Rodríguez, mestiza, de 29 años, Hospital Calixto García, hemorragia puerperal; Manuel Gil García, blanco, de 53 años, Hospital Calixto García, bronquitis crónica, Celedonio Pie, blanco, de 31 años, Hospital Calixto García, parálisis laringea; Tomás Conde, blanco, de 52 años, Hospital C. García, miocarditis; María Luisa González, blanca, de 10 meses, Cerro 591, toxinfección intestinal; Melanio Triana, blanco, de 52 años, Hospital C. García, Hepatitis aguda; Perpetuo Gómez, blanco, de 56 años, Gral. Aranguren sin número, reumatismo articular agudo; Isidro Hernández, blanco, de 53 años, Arzobispo letra A, esclerosis cardiovascular; Félix Poyo, blanco, de 54 años, Hospital C. García, hernia extrangulada; José Vieta, blanco, de 6 meses Cruz del Padre 78, gastro colitis; Tomasa Torres, negra, de 14 años, de San Benigno 37, tuberculosis pulmonar; Manuel B. Saavedra, blanco, de 56 años, Aguiar 30, suicidio por colgadura; Carlos Mazo, blanco, de 59 años, 27 y J, Vedado, diarreas; José Balseiro Otero, blanco, de 16 años, Benéfica, miocarditis; Luis García, mestizo, de 15 años, Estevez 103, nefritis aguda; Ana Casas, blanca, de 65 años, Vista Hermosa 14, gastro enteritis; Gertrudis Villalba, blanca, de 65 años, Atarés 4, ateroma arterial; Cándida Morales, mestiza, de 39 años, San Miguel 233, tuberculosis pulmonar; Luisa Benítez, blanca, de 48 años, Universidad 31, lesión orgánica del corazón; y Obdulio Martín, blanco de 39 años, de Omoa 18, tuberculosis pulmonar.

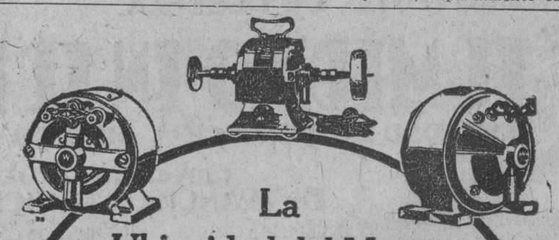

La
Ubicuidad del Motor

Difícilmente podrá encontrarse un taller o una tienda en que no se pueda instalar ventajosamente un motor, y economizar así tiempo, trabajo y gasto. Hay que tener siempre en cuenta que las ventajas que ofrece la fuerza motriz eléctrica son tan efectivas en el caso de un motor pequeño, como cuando se trata de una gran industria en la que se emplean muchos motores.

Las ventajas del motor son tantas que realmente vale la pena darse al trabajo de estudiar el modo más conveniente de servirse de uno de esos aparatos.

WESTINGHOUSE ELECTRIC
International Company.
Edificio La Metropolitana.
HABANA

Westinghouse

ANUNCIESE EN EL "DIARIO DE LA MARINA"

M.E.C.D. 2016

Precios de la Ropa de Cama en nuestra Venta Singular de Julio

Han sido reducidos los precios de este magnífico renglón en el que tenemos verdaderas preciosidades por calidad de telas y mérito de bordados.

La bondad de los precios puede usted calcularla anotando este muy interesante:

Juegos de Cama, de Tela Unión, con Bellos Bordados, Desde $9.50

FRANCIA

OBISPO Y AGUACATE

Dardos realmente venenosos son los que lanza Cupido algunas veces. Los heridos experimentados corren a la farmacia mas cerca a comprar

CAPSULAS FRINÉ

el medicamento racional que cura en 5 días, sin inyecciones ni pràcticas peligrosas y molestas. Las CAPSULAS FRINE son diuréticas, balsámicas y antisépticas. Retenga en su memoria "Cápsulas Friné" para el día que tenga que usarlas.

En todas las Droguerías y Farmacias
Laboratorios A. S. PAMIES.-Reus, España

Pida Precios AL A 4043

Rafael Pi y Cº
VIDRIOS, EMPLOMADOS Y PINTURAS

P. VARELA 76

LA ELEGANCIA SUPREMA

En materia de calzado la ofrece siempre la gran casa

TRIANON

Este modelo en glacé champán claro, combinado con oscuro en tacón alto y mediano, a $7.00.
"HERMANOS ALVAREZ"
NEPTUNO Y SAN NICOLAS
Teléfono: A-7004.

6799 1d 13

HABANERAS

(Viene de la página siete)

FAUSTO

UNA CINTA DE LA MEDAL

Priscilla Dean.
Una actriz de rango.
Su última creación, **Una muchacha peligrosa**, fué estrenada ayer en las tandas elegantes de Fausto.
Bella cinta.
De interesante trama.
Pertenece al rico repertorio de la **Medal Film Co.**, cuyo representante en esta isla es el distinguido joven Berndes, hijo del Cónsul de Alemania.
Con la genial Priscilla Dean comparten los honores del éxito en **Una muchacha peligrosa** el notable actor John Fowers y el siempre admirable Clarence Burton.
La exhibición de la nueva cinta se vió favorecida por la presencia del gran público de los lunes del coliseo de Prado y Colón.
Haré mención, como gala del concurso, de un grupo numeroso de señoras y señoritas.
Mercedes Montalvo de Martínez.
Consuelito Ferrer de González Beauville, Delia Nadal de Ferrer, Estela Alonso de Nodarse, Rosa López Parente de Remirez, Ofelia Fernández de Castro de Montoro, María Piedad Arias de Dirube, Victoria Bravo de Quiroga, Anita Perkins viuda de Rafecas.
Alicia Párraga de Mendoza.
Graciela Sánchez de Cadenas.
Flora Ruiz de Kohly, Carmen Sampera de Moller, María Tijero de Hernández, Fe de Varona de Díaz Irizar, Maucha Marquez de Ferreira, y Agustina Guanche de Mora.
Amparito Diago de Echarte.
Bellísima.
Romana Goizueta de Colás, Eugenita Ovies de Viurrún, Juanita Menéndez de Comas, Marietta Galindo de Crusellas, María Montiel de Martínez, Nena B. de Penichet.
Raquel Rigol de Galbis, Lucila Fernández Mira de Ilazábal, Nena Díaz de García, Julita Misa de Varona.
Micaela Calvo viuda de Embil.
Señoritas:
Las lindas hermanitas Martínez Armand.
Josefina Goizueta, Emma Recio, Cusa Perkins, Carmelina García Baeza, Silvia Cidre y la bellísima Cusa Hernández.
Irene Carrillo, Josefina Aballí, Adriana Valdés Fauly, Gloria Fernández de Velasco, Nena Romero.
María Irene Martínez.
Chona Martínez y Montalvo.
Cusa Lago.
Y la linda Gloria Diago.
En los mismos turnos se repetirá **Una muchacha peligrosa** hoy y mañana en Fausto.
Digna de verse la cinta.
¡Interesantísima!

SILVIA SANCHEZ TOLEDO

Silvia.
Linda señorita.
Hija de un confrére querido, Víctor Manuel Sánchez Toledo y su gentil esposa, Asunción de la Torre.
Operada de la implacable apendicitis se encuentra en la gran Clínica de Bustamante.
Operación feliz.
Practicada por Nogueira.
Una vez más ha triunfado en cometidos de esta naturaleza la gloriosa cuchilla del eminente cirujano.
Está muy mejorada Silvia.
En vías de restablecimiento.

JOAQUIN DE ITURRALDE

De paso.
Procedente de Veracruz.
Así llegó a esta ciudad, desde la anterior semana, el señor Joaquín de Iturralde.
No se habrá olvidado al que fué Cónsul de España en la Habana y lo es actualmente en México.
Un caballero excelente.
Muy cortés y muy cumplido.
El jueves próximo, en el vapor **Cuba**, seguirá viaje el señor Iturralde.
Se dirige a París.
¡Felicidades!

CAMPOAMOR

Día de moda.
Es hoy en Campoamor.
Pasará de nuevo la cinta **Nunca se unirán** por la pantalla del coliseo de San José e Industria.
Admirable versión de la novela del mismo título, original de Peter B. Kyne, de un interés verdaderamente extraordinario.
Gusta por su asunto.
Como por su presentación.
Resulta muy agradable también por su partitura, que interpreta con el mayor esmero la orquesta de Campoamor, dirigida por los maestros Reinoso Fuentes.
Con las exhibiciones de **Nunca se unirán**, poema de amor y devoción, se cubrirán todos los turnos de hoy.
Va **El Vanidoso** el jueves.
Por John Gilbert.

EL PREMIO LANUZA

Siempre ambicionado.
Por el honor que representa.
Es el Premio Extraordinario González Lanuza creado en nuestra Universidad para la asignatura de Derecho Penal.
Fué otorgado este año, tras oposiciones reñidísimas, al joven Manuel Betancourt Rodríguez.
Estudiante de mérito.
Al que felicito.

NOTA DE AMOR

Un compromiso más.
Se repiten por días.
Para el simpático joven Pedrito Barreras ha sido pedida la mano de la encantadora señorita Nena Tomás.
Ante el doctor Salvador Tomás, padre de la gentil Nena, fué formulada la petición oficialmente.
Dulce nueva.
Que doy con mi felicitación.

EN VIAJE DE REGRESO

De nuevo en esta ciudad.
Entre sus queridos familiares.
Procedente de Houston, en el Estado de Texas, llegó en el vapor **Niágara** la señorita Rosita Govantes.
Viene de terminar en aquella lejana población sus estudios de Mineralogía.
Se graduó de doctora.
Con nota de Sobresaliente.
Son muchos, y principalmente sus fieles amigas, los que se complacen del regreso de Rosita Govantes.
Viene de terminar en aquella le- Reciba mi bienvenida.

AL CONCLUIR...

Llegan grandes festividades.
San Enrique.
La Virgen del Carmen.
Como acontece siempre, en circunstancias análogas, acuden las familias a elegir objetos para regalos en su centro favorito.
¿Cuál otro que la Casa Quintana?
La Casa de los Regalos.
Título este último que es gráfico, que es exacto, que es indiscutible.
Aquellos salones se ven colmados de las últimas novedades recibidas de París.
Hay para todos los gustos.
Preciosidades!...

Enrique FONTANILLS.

LIQUIDACION DE CAPAS PARA CAMPO

EN COLOR KAKE O NEGRAS DESDE $8.00

PELETERIA BENEJAM SAN RAFAEL E INDUSTRIA

EL ENTIERRO DEL CORONEL MASO

Para lanzar un rotundo mentís a los que juzgan a nuestro pueblo—un tanto frívolo desde luego,—demasiado remiso e indiferente para honrar y enaltecer a los héroes de la epopeya libertadora, bastaría la presente reseña del entierro del Coronel Carlos Masó, héroe de nuestras luchas del 95, cuyo entierro, fué una verdadera manifestación de duelo popular.

LA CAPILLA ARDIENTE

En la residencia de la familia del Coronel Masó, hogar honrado por la austeridad del noble cubano y el cariño de sus hijos, se erigió la capilla ardiente, verdadero túmulo de ofrendas florales, ante el cual ha desfilado la larga caravana de sus amistades personalidades del mundo social y político, así como miembros del Ejército Nacional y Veteranos de las Guerras de Independencia.

LAS GUARDIAS MONTADAS EN EL DIA DE HOY

El hogar de la familia Masó resultó insuficiente desde las primeras horas de la mañana de hoy para contener a las personas que acudieron a exteriorizar a los deudos del glorioso patriota su dolor, y constantemente estuvo montada una guardia de honor junto al féretro, prestando la última el Coronel Bartolomé Masó, el señor Antonio Mariño, el Coronel Lara Minet, el Coronel Pérez Estable y el Capitán Ainciarte.

Rindieron guardias en horas anteriores, los Generales Betancourt, Presidente del Centro de Veteranos, Rodríguez Fuentes y Loynaz del Castillo.

El Coronel Placeres, Capitán Torricella, Capitán Hidalgo, Coronel Carricarte de la Marina Nacional, Comandantes Sandó, Bernal Drik, el Inspector de la Policía señor Pereira y numerosos amigos más del patricio, cuyos nombres no nos fué fácil recoger.

LAS OFRENDAS FLORALES

Tal era la cantidad de ofrendas florales, demostrativas del cariño de que el venerable Patriota Carlos Masó gozaba, que fué imposible hacer una completa lista de los mismos.

Entre ellas recordamos una corona de flores naturales de su hermana Beatriz, otra de Cristóbal Camejo y señora, otra del Centro de Veteranos un cojín de Nena Valverdi, otro de la señora viuda de Salas y familia.

Una cruz de Carmen Pequeño, una corona de Celedonia par aCarlos, otra de Juanita para Carlos y muchas más.

ACOMPAÑAMIENTO DE HONOR

Al entierro concurrió casi toda la infantería de Columbia, tres batallones de Infantería, que comandaba el Teniente Coronel Gustavo Rodríguez acompañado de sus ayudantes, los Tenientes Francisco Soler y Francisco Albear.

Con las fuerzas militares que acompañaron al cadáver al lugar de su descanso pudimos ver al Comandante Gaspar Betancourt y su ayudante Teniente Vidaurreta, al Comandante Emiliano Rouseau y su ayudante el Teniente Córdova. Concurrió además la Banda de Infantería del Ejército que ejecutó la marcha fúnebre de Chapín y otras durante el trayecto.

ASISTENTES AL ENTIERRO

Pudimos anotar en la inmensa fila de carruajes que acompañaban al coche fúnebre, a una Comisión del Centro de Veteranos presidida por el General Betancourt, al General Loynaz del Castillo, Comandante Sandó, Teniente Rodríguez Fuentes, Coronel Lara Minet, Sr. A. Gómez Wangümert, Coronel Asausa, Coronel Gustavo Rodríguez, señor Bartolomé Sagaró, Teniente de Policía Iñiguez, Inspector Pereira de la Policía Nacional General Lora, Coronel Laguardia, Teniente Villalón, y los señores Primitivo Lora, Manuel Cortés y Antonio Mariño, por e Centro de Veteranos.

HACIA EL LUGAR DEL ETERNO DESCANSO

El cortejo fúnebre presidido por las fuerzas militares, salió de la casa mortuoria a las 4 y 30 de la tarde. El féretro fué montado en un armón de artillería. Una muchedumbre acompañó silenciosa el cadáver, durante todo el trayecto hasta el Cementerio de Colón, junto a la tumba que en el Panteón de la familia Masó, se abrió para recibir en su seno de sombra al gran luchador por nuestras libertades.

HONORES MILITARES

Las fuerzas militares colocadas a ambos flancos de la entrada principal del Cementerio, presentaron armas, ante el cruce del armón, y pocos instantes después el cadáver del Coronel Masó, descansaba en el regazo de la tierra.

Ponderó la labor revolucionaria de Carlos Masó, y su actuación de valiente soldado, al mando de la caballería cubana en las Tunas y dijo que la memoria de hombres del temple y patriotismo de Masó, era indeleble, y perduraba, por siempre en las páginas de la Historia, para oponer a la indiferencia de los que no sentían el noble llamado espiritual del amor Patrio.

Baja a la tumba a la edad de 58 años, pobre, olvidado de sus compatriotas y lacerada un tanto su alma por la indiferencia de algunos.

Deja sumida en cruel desesperación a su desconsolada compañera Doña María Regla Vázquez y a los jóvenes Calixto, Carlos, César, José, Francisco y Beatriz sus hijos amantísimos, a quienes deseamos exponer nuestra profunda pena por la irreparable desgracia que los aflige, pidiendo al Todopoderoso, les dé resignación y consuelo.

Sobre la tumba recién abierta del Coronel Carlos Masó, valiente soldado de nuestras epopeyas libertarias, nobilísimo padre de familia, ejemplar ciudadano y afectuoso amigo, deshojamos las flores inmarcesibles de nuestro recuerdo y de nuestro sentimiento.

Srtas. Salas Hnos.

SIGUE LA LIQUIDACION

Pero una liquidación verdad de todos nuestros modelos de vestidos y sombreros.

Creaciones originalísimas en Georgette y Chiffón, para tarde y noche, desde $30.00 en adelante.

Para calle, en Voile, Holán y Crep de China, desde $15.00. Todos estos modelos son recientemente recibidos y es lo más original que ha creado París.

"Maison Versailles" Prado, 71, contiguo al "Sevilla-Biltmore" Teléfono: A-6474.

6447

SOLIS, ENTRIALGO Y CIA.

Galiano (toda la cuadra). San Rafael, San Miguel. Tel. Centro Privado [15 líneas] A-7221 - M-9971.

LA VENTA DE MEDIO MILLON

Un "cable" de Nueva York

Muy agradecidos, reproducimos el "cable" que ha tenido la gentileza de enviarnos el señor Antonio Agüero, amabilísimo "gerente hispano" del **Hotel Alamac** — Broadway y 71, Nueva York —, en donde los cubanos son objeto del más exquisito trato y de las más delicadas atenciones:

SERVICIO CABLEGRAFICO CON TODO EL MUNDO

WESTERN UNION CABLEGRAMA

Form 1289 H 9

TELEFONO No. M-9901 A-2111 A-2112

NEWCOMB CARLTON PRESIDENT GEORGE W E ATKINS FIRST VICE PRESIDENT

RECIBIDO EN LA HABANA: OFICINA PRINCIPAL: PI Y MARGALL (OBISPO) 49, ESQUINA A CUBA

Envíese el siguiente cablegrama con sujecion á las condiciones del dorso que se aceptan por el presente

1926 JUL 10 AM 9 51

CDA435
NEWYORK 27 935 AM 10

ENCANTO
HAVANA.

FAMILIAS CUBANAS LLEGADAS AHORA INFORMAN EXITO SIN PRECEDENTE
VENTA DE MEDIO MILLON LES FELICITO Y DESEO PROSIGA EL ENCANTO
SU RUTA TRIUNFAL.

AGUERO
HOTEL ALAMAC.

No es a **EL ENCANTO** *a quien Agüero debe felicitar. Es a nuestra clientela, porque ella es la que recibe los beneficios de la* **VENTA DE MEDIO MILLON.** *A* **EL ENCANTO** *le queda satisfacción moral de poder proporcionar a sus estimados favorecedores la mejor oportunidad de adquirir todos los artículos de verano a los más bajos precios. Y esto colma, por sí solo, los anhelos de nuestro espíritu....*

Brindis Famosos

"SALUD"

LA SALUD es dón precioso de la Naturaleza, sin la cual la vida no vale la pena de vivirse. Y es raro que, sin SAL HEPÁTICA, logre el cuerpo mantenerse libre de los perniciosos efectos de la biliosidad que mina el vigor físico y puede ser origen de graves males.

¡Haya salud en su cuerpo!
¡Haya SAL HEPÁTICA en su botiquín!

SAL HEPÁTICA

Elaborada por los fabricantes de la Pasta Dentífrica IPANA

"ACIDOSIS"

Quiz, Padezca Ud. Esta Moderna Afección

Sal Hepática, reconocida como el alcalino por excelencia, neutraliza la "acidosis" en lo absoluto. Si siente Ud. síntomas de "acidosis," comience a protegerse contra ella hoy mismo. No permita Ud. que el alimento que come se convierta en depósito de venenos para su cuerpo. Desaparecerán sus padecimientos y añadirá Ud. años enteros a su vida si, antes del desayuno, toma diariamente un vaso de agua con una cucharadita de Sal Hepática.

M.E.C.D. 2016

REAPERTURA

TEATRO NACIONAL

Con las famosas Películas

FIRST NATIONAL

Días 14 y 15

El Amante de su Esposa

(Her Sister from París)

CONSTANCE TALMADGE

Función Contínua

Tandas 1, 3, 5, 7 y 9½

PRECIOS POPULARES

Tandas de 1 - 3: Lunetas $0.40

Tandas de 5, 7 y 9½ : Lunetas $0.60

Días 16, 17 y 18

SOSPECHA INJUSTA

Por

BARBARA LA MARR

TEATROS Y ARTISTAS

Hoy, en Payret, La Tierra de los Volcanes y Femina.

El Concurso de Charleston

Anoche se efectuó la reposición de "La Tierra de los Volcanes", zarzuela básica del teatro típico mexicano.

Obra de colorido, de panoramas encantadores, que abarcan las principales regiones del Anahuac; de tipos pintorescos y sugestivos; de versos cantarines, prosa chispeante y música que "sabe a pueblo", "La Tierra de los Volcanes" fué entusiásticamente aplaudida.

Interpretaron brillantemente sus papeles; Celia Montalván, Natalia Gentil; las bailarinas Issa Marcué y Elia de Granados; las segundas tiples Héctor Herrera, Ceballos, Ego Aguirre etcétera.

Hoy se repite "La Tierra de los Volcanes", precediendo a una nueva representación de la revista "Fémina".

Se ensaya para ser estrenada en el curso de la presente semana una revista-sainete de autor nacional que se titula "Cuba y México".

Esta producción comenta regocijadamente la excursión cubana a México.

Mañana, miércoles, darán comienzo las pruebas eliminatorias para el gran concurso de Charleston que se ha abierto a iniciativa del maestro Castro Padilla, para la proclamación del Champion del movedizo baile norteamericano.

Hay gran entusiasmo para este certamen coreográfico; las inscripciones se multiplican y entre los fanáticos de la danza modernísima hay numerosos aspirantes que no tardarán en engrosar las listas de candidatos.

El Aniversario de la Independencia de Cuba en Guatemala

En las tandas elegantes del próximo jueves, día de moda en el Teatro Fausto, comenzará a exhibirse la película patriótica titulada "El Aniversario de la Independencia de Cuba". Se trata de una bella cinta, tomada en la capital de Guatemala, con motivo a la espléndida recepción celebrada en el Palace Hotel de aquella capital centroamericana, bajo los auspicios de la Legación de Cuba dignamente representada por el general Luis Solano Alvarez. En esta película figuran el Excmo. señor Presidente de la República de aquel país, lo más granado de la alta sociedad guatemalteca y el cuerpo diplomático acreditado ante aquella nación.

Esta película, además del jueves, se exhibirá en dicho teatro el viernes, sábado y domingo siguientes.

Mañana se reanuda la temporada de cine en el Nacional

Mañana es día magno para los habaneros. Para los que aman el Cine y para aquellos pocos—y tan pocos!—que no lo aman, pero que gustan las elegantes reuniones sociales que provoca.

Pero pasemos a expresar el motivo de esta nota: mañana recomienza su temporada de alto cine, en el teatro Nacional, la empresa Poli.

Basta anunciar este nombre para que a nuestra mente acuda todo un período brillante, luminoso, vivaz, risueño del propio teatro. El que terminó dos días antes de iniciarse la temporada de ópera que tuvo lugar en mayo... Hasta entonces, las tandas de cine brindades en nuestro máximo coliseo por a empresa que dirige el sagaz empresario señor Fernando Poli, fueron reales sesiones de altísimo arte. Tanto que se dió el caso, insólito aún en la Habana, donde tanto se admira el teatro silencioso, de que en los turnos preferidos de tarde y noche del Nacional se terminara 'el papel' y tuvieran que abandonar la sala muchas familias.

Pues bien: estas funciones se reanudarán mañana miércoles 14 de julio, con sujeción a un horario que comienza a la 1 de la tarde y finaliza con la tanda de las 9 y media de la noche. Esto quiere decir que habrá tandas, asímismo a las 3, 5 y 7.

La producción seleccionada para esta reapertura sensacional, magnífica, titúlase: Su hermana de París y peretnece al repertorio selectísimo de la First National Pictures.

Cuenta como protagonistas Su hermana de París, a Constance Talmadge y a Ronald Colman, dos artistas favoritos de nuestro público.

El segundo estreno se verificará el viernes, con Sospecha injusta, por la maravillosa Bárbara La Marr, recientemente fallecida.

1771. 1-d. 13.

TEATRO VERDUN

SEGUNDA JORNADA DE BARRABAS

Matinee a los dos.

Revista y comedia La Puerta Cerrada por Alice Clahoun y La Segunda Jornada de Barrabás y en tanda de cinco y cuarto estreno Mujeres que el Hombre Olvida por Patsy Ruth Miller y por la noche el mismo programa.

Mañan matinea a las dos revista y comedia Detective Feroz por George Larkin y Un Campeón de Broadway por Billy Sullivan y estreno Una Madre por Mary Carr y en tanda de cinco y cuarto Una Madre y por la noche el mismo programa.

Jueves 15 estreno en tandas de cinco y cuarto y en diez p. m. Una Mujer Peligrosa por Margarita de la Motte.

1588. 1-d. 13.

CINE LIRA

LA BATALLA

Dos grandes estrenos. Programa una revista, la linda comedia por Buster Keaton, Blanco y Martínez presenta a Sesue Hayakawa y Tsure Aoky en la grandiosa producción La Batalla.

Havana Film Co. presenta a Michel Denis, Carmel Myers y Margarit Roche en Usted está en Peligro.

Tanda de 5 y cuarto La Batalla.

Por la noche función corrida 8 y media con el mismo programa de la matinee.

15 95. 1-d. 13.

CAMPOAMOR

NUNCA SE UNIRAN, JOYA DE PURIS|MOS QUILATES

Nunca se unirán, la hermosa joya del repertorio Metro, estrenada el domingo en Campoamor, volverá hoy a la pantalla de este teatro. En todos los turnos.

Trátase de una bellísima creación por Anita Stewart y Bert Lytell en la que se ponen de manifiesto los innúmeros puntos que separan las psicologías oriental y occidental. En ella un norteamericano queda hecho cargo de la tutela de una encantadora joven hawaiana, princesa de su raza melancólica y artista, y toda la cinta es una exposición emocionante y bella de los choques que la realidad impone a esta gentil criatura entre sus contemporáneos de raza blanca, sobre todo enamorada, como se halla, de su tutor.

Nunca se unirán, pues, aparte su eje psicológico posee un gran valor étnico por cuanto estudia características de raza con interés y documentación pocas veces igualados.

Nunca se unirán irá mañana al lienzo, también por última vez, pues para el jueves está anunciado el estreno de una super-producción llamada a conquistar un sonadísimo éxito entre nosotros. Este estreno es el de El vanidoso, por John Gilbert, favorito de nuestros fanáticos y principalmente de nuestras fanáticas.

El protagonista de La viuda alegre y de Su hora, ha alcanzado en El vanidoso las cimas de su arte delicado y expresivo.

La empresa Metro demuestra a su público que solo la firma Metro Goldwyn Mayer puede sostener un período de exhibiciones de tal categoría, sin claudicaciones pueriles.

E. 1596. 1-d. 13.

IMPERIO

Hoy martes 13 de julio.

Gran matinee de 1 a 6 y por la noche de 7 y media a 11.

Divertidas cintas cómicas.

Harry F. Morey en el drama El Nacimiento de un Carácter.

Lillian Gish en el intenso y romántico drama La Hermana Blanca.

Lillian Rich, y John Bowers en el drama Corazones Vacíos.

1583. 1-d. 13.

NEPTUNO

EL PRISIONERO DE ZENDA EN NEPTUNO

Los carteles de Neptuno anuncian para hoy a petición de varias familias, la grandiosa super-producción dirigida por Rex Ingram titulada El Prisionero de Zenda, que interpretan admirablemente Ramón Novarro, Alice Terry y Lewis Stone.

El Prisionero de Zenda cubre los turnos elegantes de 5 y cuarto y 9 y media y la tanda especial de las 8 p. m.

A las 8 y media se proyectará el precioso dram aCorazones Vacíos por Clara Bow y John Bowers.

Mañana Yo Maté por Sessue Hayakawa.

Sábado y domingo Mujeres Entrometidas por Patsy Ruth Miller.

1532. 1-d. 13.

FAUSTO

LA CINTA DE PRISCILLA DEAN ES ENCANTADORA

Otro día de animación hubo ayer en Fausto. Priscilla Dean, apareciendo en su última cinta Una Muchacha Peligrosa atrajo a todo el público de la Habana con el estreno de tal interesante cinta, a los salones de este hermoso teatrico de la Caribbean Film Co. que está colocado en la Avenida de Martí y Colón y en el que siempre en día de estreno se anotan los acontecimientos sociales más grandes y selectos de la Habana, debido a que su empresa siempre escoge buenas películas para estas funciones. Una Muchacha Peligrosa ha sido también una de las mas que ha gustado en su estreno, y naturalmente que toda su grandeza se debe a la fiel labor que en ella sostiene la hermosa actriz Priscila Lean, una de las más populares artrices hoy en día en Cuba, acompañada perfectamente de los actores John Bowers y Clarence Burton y la acertación que en ella ha tenido en su producción la casa Producers Distributing Corp que distribuye en Cuba la acreditada casa Medal Film Co. y que por día se va notando que son de superior valor. Una Muchacha Peligrosa será destinada como todas las películas que triunfan en Fausto tres días de presentación y se seguirá exhibiendo en las tandas de cinco y cuarto y nueve y cuarenta y cinco de hoy y mañana, con adaptación musical y la revista Novedades Pathé No. 31.

Cada vez que se exhiba Una Muchacha Peligrosa seguro ha de ser con lleno pues no hay una sola persona que la vea que deje de recomendársela a sus amistades.

En la tanda de las ocho, exhibirá la graciosa comedia en dos actos, El Capitán Barbulas por Eddie Gordon y en la que corresponde a la hora de ocho y treinta La Mariposa Blanca la cinta que se anotó el mayor triunfo de la infortunada actriz desaparecida cuando comenzaba a gozar de su mayor hermosura y belleza, Bárbara La Marr, acompañada de Conway Tearle con quien ella hizo sus mejores películas y Charles de Roche.

El jueves y sábado serán días de estrenos Paramount el primer día srá Ladrona de Corazone spor Agnes Ayres y el segundo corresponderá E Golpe de Muerte por Richard Dix.

1586. 1-d. 13.

CINE GRIS

En las tandas de 5 y cuarto y 9 y cuarto se exhibirá nuevamente la emocionante producción titulada La Novia de la Tempestad. Fotodrama de intenso argumento y sensacionales escenas, en cuya interpretación obtienen un brillante éxito las celebradas estrellas Dolores Costello, la simpática protagonista de La Bestia del Mar, y John Harron.

A las 8 y cuarto Melenitas, por María Prevost. Mañana miércoles 14 y jueves 15 El Fantasma de la Velocidad, por Johnny Hines. Una película que agradará mucho, tanto por su interesante trama como por la maravillosa labor que lleva a cabo el famoso cómico Johnny Hines.

Viernes 16 primera jornada de la super producción titulada Barrabas. Debido al largo metraje de esta jornada)21 actos), se comenzará a las cinco y a las 9 en punto. La jornada final (18 actos) se proyectara al siguiente día sábado 17, a las mismas horas.

Domingo 18 a las 5 y cuarto y 9 y cuarto Una Noche de Terror, por June Marlowe y Rin Tin Tin.

1593. 1-d. 13.

CINE OLIMPIC

Hoy en las tandas elegantes de 5 y 9 en punto Blanco y Martínez presentan la segunda y última parte de magistral producción en 39 actos titulada Barrabás.

Viendo a Barrabás se goza de un agradable espectáculo.

Barrabás es una joya frascesa de largo metraje. Se trata de una película grandiosa, repleta de mil incidentes que mantienen al espectador interesante desde el principio hasta el final.

Tanda de 8 y media Lionel Barrymore y Margarita de La Motte en la producción Hijo del Torbellino.

Mañana la magistral producción española, editada por la misma casa de El Abuelo titulada Ruta Goriosa.

Jueves 15 Irene Rich en la grandiosa producción titulada Una Mujer Peligrosa.

Viernes 16 la genial actriz Mary Carr en la soberbia cinta Una Madre.

Sábado 17 y domingo 18 grandioso estreno en Cuba de la sublime producción de lujo arte y belleza interpretada por la genial actriz Patsy Ruth Miller que lleva por título Mujeres Atrevidas.

1594. 1-d. 13.

RIALTO

Ante selecta y numerosa concurrencia estrenóse ayer en el concurrido Rialto, la divertida producción melodramática en ocho actos que lleva por título El Fantasma de la Velocidad, de original argumento que gustó mucho al público cuyo éxito estaba más que asegurado por tratarse de una película que ya venía precedida de mucho cartel y además por figurar en ella como intérprete principal uno de los comediantes que cuenta con suficientes simpatías entre el público de Cuba. El reparto de actores que fué seleccionado cuidadosamente para la interpretación de este gracioso melodrama, está competentemente reforzado con la simpática figura del popular Johny Hinnes que mantiene en constante hilaridad a la concurrencia, aparte de que la película contiene escenas de alta emoción. En suma, es una cinta de las que agradan mucho por su variación de escenas, su magistral dirección y por el exquisito trabajo escénico de los artistas. Vuelve hoy en los turnos elegantes de cinco y cuarto y nueve y cuarenta y cinco seguramente con el mismo éxito que ayer, exhibiéndose también una comedia en dos actos.

Para las secciones iniciales de la una y media y siete de la noche, se anuncia el interesante cinedrama en seis actos que lleva por título La Casa Infernal que interpreta bien y fielmente el conocido actos George Larkin.

Cúbrense sus tandas especiales de las tres y de las ocho y media, con la exhibición del cinedrama en ocho actos y de grandioso éxito que se titula La Novia de la Tempestad en el que luce sus indiscutibles cualidades escénicas la linda estrella Dolores Costeljo.

Para mañana se anuncia el estreno de Una Niña Ultimo Grito, maravillosa interpretación de gran arte de Patsy Ruth Miller, la encantadora belleza del cinema.

1589. 1-d. 13.

CINE LARA

EL MUDO ACUSADOR

La Metro Goldwyn Mayer de Cuba presenta al maravilloso perro Peter the Great (Pedro el Grande) y Eleonor Boardman en la producción Metro en 7 actos titulado El Mudo usador. Completan el programa de hoy el episodio 4 de la serie El Rayo Escarlata (El Rayo de la Muerte) y la foto-comedia en 8 actos interpretada por el gran actor cómico Reginald Denny titulado Demasiadas Mujeres.

Mañana Las Siete Ocasiones por Buster Keaton y Locuras de Juventud por Hpgh Guntley.

Jueves 15 Una Mujer Fascinadora por Jlián Eltinge y Labios de Mujer por Clara oBw y David Powell.

Viernes 16 Confesiones de una Reina por Lewis Stone y Alice Terry y El Combate por House Peter.

Sábado 17 La Muchacha Peligrosa por Prescilla Dean y John Bowers y Parásitos Sociales.

Domingo 18 Amor Filial por Rudolph Schildkraut, Esclava de su Virtud por Margaritte de la Motte y Allan Forrest.

1587. 1-d. 13.

HOY RIALTO HOY

5¼ SENSACIONAL ESTRENO EN CUBA 9¾

HAVANA FILM Cº presenta a

JOHNNY HINES

El maravilloso cómico el gran acróbata de la pantalla en

"EL FANTASMA DE LA VELOCIDAD"

"THE SPEED SPOOK

Mucho mejor que la comedia 'EL LECHERO'

En la que tras de muchisimas situaciones de gran comicidad se deleita el espectador con la mas sensacional carrera de automoviles

EL FANTASMA DE LA VELOCIDAD

Dará a Vd los mas regocijantes momentos de franca alegria. Vea al gran cómico

Johnny Hines

en su mas feliz interpretación

Repertorio Especial de Havana Film Cº - Neptuno 56

Tandas de 1½ y 7

LA CASA INFERNAL

Por GEORGE LARKIN

Tandas de 3 y 8½

LA NOVIA DE LA TEMPESTAD

Por DOLORES COSTELLO

6795 1d 13

EL EXITO DE AYER EN

"VERDUN" Y "OLIMPIC"

"BARRABAS"

Continúa HOY en ambos Teatros

"BARRABAS"

Ha dejado en el público el ánimo suspenso, la imaginación pendiente de la intriga interesantísima que desenvuelve en sus admirables y brillantes escenas.

HOY

Segunda parte de

"BARRABAS"

A iguales horas, tandas de 5 y 9.

"BARRABAS"

Es una producción misteriosa, terrífica y a la vez tierna, artística y novelesca, es la película más interesante que ha podido proyectarse en el cine.

Repertorio de BLANCO Y MARTINEZ.

MUJERES ATREVIDAS, creación de Patsy Ruth Miller, es la película que estrenarán los cines NEPTUNO Y OLIMPIC los días sábado 17 y domingo 18 de esta semana.

HOY FAUSTO HOY

5¼ GRAN ESTRENO EN CUBA 9¾

LA MEDAL FILM Cº presenta á

La insuperable estrella

PRISCILLA DEAN

Una novia encantadora con su traje alquilado. Un bouquet de novia en el departamento de soltero Un cuarteto de ladrones en busca de ricas joyas La lucha entre ella y un falso mayordomo, y el ciclónico choque de dos automóviles son las notas mas salientes de este romántico melodrama.

CON JOHN BOWERS

Producción PRODUCERS DISTRIBUTING CORP.

Representada por MEDAL FILM Cº Consulado 92.A

EN

Una Muchacha Peligrosa

"THE DANGER GIRL"

M.E.C.D. 2016

CAMPOAMOR

Bajo la dirección de la METRO-GOLDWYN-MAYER

HOY MARTES DE MODA Y MAÑANA MIERCOLES HOY

¡Grandioso éxito de la notable producción titulada:

NUNCA SE UNIRAN

Interpretada por la encantadora estrella

ANITA STEWART

Con el concurso del arrogante actor

BERT LYTELL

En las tandas de 1, 3, 5, 7 y 9½.

Tandas de 1 y 3, lunetas, 40 cts.
Tandas de 5, 7 y 9½, lunetas, 60 cts.

JUEVES 15, ESTRENO

EL VANIDOSO

Scene from MONTA BELL'S THE SNOB

Con el más selecto reparto incluyendo a

JOHN GILBERT,
NORMA SHEARER,
CONRAD NAGEL

Y otros artistas de gran fama.

Las mujeres lo adoraban; pero, los hombres lo despreciaban.

DOMINGO 28

REVELACIONES

Por MONTE BLUE y VIOLA DANA

6794 1d 13

EN ITALIA PROHIBEN A BENDANDI QUE SIGA PROFETIZANDO TERREMOTOS

ROMA, julio 12 (U. P.)—El ministro del Interior ha dictado una disposición especial prohibiendo la publicación en Italia de las predicciones del famoso sabio Rafael Bendandi, cuyas predicciones de movimientos sísmicos vienen confirmándose con notable fijeza y en virtud de las cuales ha adquirido tanto renombre en el mundo. Se funda la prohibición referida en que la población italiana se alarma extraordinariamente cuando Bendandi predice un terremoto.

INVIERNO MUY CRUDO EN LOS ANDES

BUENOS AIRES, julio 12. (A. P.) Según noticias procedentes de Mendoza, en las montañas de los Andes se está sufriendo el invierno más crudo que en muchos años se recuerda.

La nieve ha alcanzado la altura de los hilos telegráficos en varios puntos a lo largo del ferrocarril andino, que une la Argentina con Chile. Los habitantes de las aldeas montañosas afirman que la nieve alcanza una profundidad sin precedentes. Durante más de un mes ha estado nevando sin cesar.

El estómago sobrecargado vuelve a funcionar bien con el uso del purgante suave y refrescante,

"SAL DE FRUTA" ENO.

Marca de ENO'S "FRUIT SALT" Fábrica

Agua de Colonia PREPARADA con las ESENCIAS

del Dr. JOHNSON más finas

EXQUISITA PARA EL BAÑO Y EL PAÑUELO

De venta: DROGUERIA JOHNSON, PI MARGALL, Obispo 36, esquina a Aguiar

†

E. P. D.

El General del Ejército Libertador

EDUARDO GARCIA VIGOA

Ha fallecido

Y dispuesto su entierro para las nueve de la mañana del miércoles 14. Su viuda, hijos, hermanos, hermana política, demás familiares y amigos ruegan a las personas de su amistad se sirvan asistir a la indicada hora a la casa calle 23 número 522, entre 24 y 26, Vedado, para acompañar el cadáver al Cementerio de Colón, favor que agradecerán.

Habana, 13 de Julio de 1926.

Pastora Yanes viuda de García; Eduardo, Pedro y Ofelia García y Yanes; Pedro García Vigoa; Concepción Rivero de García; Eduardo Castro; Salvador Guedes; José N. Castro; General Pedro Betancourt; Coronel Aurelio Díaz; Pedro y Manuel Paula y Vigoa; Dr. Guillermo Rivero.

SE ABRE UN IMPORTANTE CONCURSO DE LECCIONES...

Viene de la primera página

la escuela debe inculcar a los alumnos el hábito de trabajar y de servir cooperando al bien general.

En este orden de ideas, la escuela —y con ella los alumnos de la misma— tiene servicios importantes que prestar respecto de los problemas nacionales del día, que afectan a la comunidad o a cualquiera de los elementos de bienestar de ésta, como son: la seguridad personal, la sanidad, la educación, las comunicaciones, el transporte, la producción agrícola e industrial, la beneficencia, la corrección, etc.

LOS PROBLEMAS ECONOMICOS SON DE MUCHA IMPORTANCIA ACTUALMENTE

Entre los problemas cubanos presentes, ninguno supera en importancia a los de carácter económico, relacionados principalmente con la mejora y diversificación de nuestra agricultura, el desarrollo de nuestras industrias, y la necesidad en que se halla Cuba de atender en el mayor grado posible a su propia subsistencia, reduciendo o suprimiendo la importación de artículos de consumo y sustituyéndolos con otros de producción nacional; particulares todos acerca de los cuales debe realizarse una constante labor de educación y propaganda, encaminada a difundir el conocimiento y la aplicación práctica de los principios fundamentales de orden económico recomendados por las más altas autoridades cubanas en la materia, como los más útiles para Cuba y los más indicados para ayudar a la solución de dichos problemas.

Una de las deficiencias más acentuadas y dañosas de nuestra economía actual, consiste en la enorme importación de productos extranjeros de primera necesidad, según ha demostrado en el Boletín No. 3, año de 1926, del Departamento de Instrucción Pública, el doctor Lucas Lamadrid, Subsecretario del Ramo. Como el doctor Lamadrid señala en su trabajo, el pueblo de Cuba gasta cada año, aproximadamente, sesenta millones de pesos en artículos para comer importados del extranjero. En su totalidad, esos artículos pudieran producirse en Cuba. La suma extraída anualmente de la República para pagarlos, es una grave causa de empobrecimiento, un pesado tributo que pagamos a los productores de otros países.

LA ESCUELA DEBE CONTRIBUIR A RESOLVER LOS PROBLEMAS DE LA ECONOMIA NACIONAL

Las medidas que deben ponerse en práctica para remediar y hacer desaparecer el mal indicado, son muy numerosas y se extienden a muy diversos Departamentos de la Administración, así como al Poder Legislativo. Una de las más importantes, es la realización de una labor de educación y propaganda en toda la Nación, directamente encaminada a difundir e inculcar la idea de que Cuba debe aspirar a vivir de sus propios recursos, tanto agrícolas como industriales, librándose, hasta donde sea posible, de la dependencia de los mercados extranjeros.

Para el éxito de una campaña educativa en ese sentido, debemos colocarnos en un punto de vista práctico, procurando realizar un objetivo inmediato y concreto. Ninguno mejor, a juicio nuestro, que tratar de convertir en hechos y realidades el principio de que todos debemos preferir, tanto los niños como los adultos, el consumo de artículos nacionales al de efectos de importación, ya que esa preferencia, convertida en hábito, crearía en la República una mayor demanda de productos cubanos y ejercería un favorable y estimulador efecto sobre la agricultura y la industria.

La escuela no debe mantenerse al margen de esos empeños patrióticos, porque es un hecho innegable, que todos los establecimientos de enseñanza, tanto públicos como privados, tienen un deber que no pueden eludir respecto del particular que acaba de mencionarse.

LOS ESCOLARES, LOS MAESTROS Y LOS INSPECTORES PUEDEN AYUDAR MUCHO EN LA CONQUISTA DE LA INDEPENDENCIA ECONOMICA

La escuela trabaja para hoy y para mañana. Para hoy, enseña a cada uno de los escolares que a ella concurren, a cumplir sus deberes del momento, los que reclaman las exigencias del día; para mañana, prepara ciudadanos con las aptitudes, la información y los hábitos necesarios para ser miembros útiles de la comunidad. Tanto en un sentido como en otro, la escuela puede contribuir a la solución de los problemas económicos presentes. Los centenares de miles de alumnos que concurren a nuestros establecimientos de enseñanza, son todos ellos consumidores de artículos de primera necesidad, tanto de la agricultura como de la industria cubanas. Miles de ellos son también compradores, en virtud de la práctica establecida de enviar a los niños, cuando ya alcanzan cierta edad, a hacer las compras de ciertos artículos de consumo diario de la familia. Además, los centenares de miles de niños inscriptos en las escuelas, son también activos propagandistas, en sus conversaciones de la escuela, de la calle y del hogar, de las ideas y de las novedades de que llegan a tener conocimiento, despertando su interés y provocando cierto grado de entusiasta adhesión a las mismas. En este triple carácter de consumidores, compradores y propagandistas, los niños de las escuelas, debidamente instruídos, pueden contribuir en una medida muy estimable al bienestar de la Nación, estimulando el desarrollo de las formas más necesarias de nuestra agricultura y de nuestra industria. En tal virtud, la Secretaría de Instrucción Pública y Bellas Artes, aparte de los planes de enseñanza agrícola o industrial que se propone comenzar a desarrollar en el presente curso, ha creído necesario iniciar una labor de enseñanza y de propaganda respecto de las ventajas de consumir artículos de producción nacional, tanto de la industria como del comercio, con preferencia a los importados. La Secretaría abriga la convicción de que si los Inspectores escolares, los Maestros y los alumnos de las escuelas públicas y privadas se interesan en este problema, no sólo contribuirán a crear una mayor demanda de artículos de producción cubana, estimulando la producción más abundante de esos mismos efectos, sino que despertarán la atención pública hacia un asunto que es de enorme importancia social. La Secretaría entiende, asimismo, que el hecho de explicar algunas lecciones a los alumnos sobre este particular, despertará en los Maestros poco a poco un interés muy vivo por los problemas de actualidad, vinculando más estrechamente la escuela con la comunidad que la sostiene y la paga y a la cual pretende servir. Esta compenetración más íntima entre la escuela y el ambiente social, será sumamente ventajosa, pues vitalizará la enseñanza, es decir, influirá en las labores escolares dándoles un carácter más práctico y más directamente relacionado con las necesidades del día. También cree la Secretaría que esta labor de propaganda y de divulgación económica de la escuela, atraerá hacia ella la atención de nuestros productores y hombres de negocios, quienes no sólo habrán de prestarle apoyo material y moral, sino que se dispondrán a aportar sugestiones y consejos muy útiles respecto de las orientaciones prácticas que deben imprimirse a la enseñanza en provecho del país.

Si por el esfuerzo combinado de todos, se logra inculcar a los niños que desfilan por las aulas la idea de que, al consumir frutos cubanos con preferencia a los importados, se presta un servicio al país y se contribuye al bienestar del mismo; y si, al propio tiempo, se crean hábitos que aseguren el cumplimiento del citado deber, la Secretaría no vacila en afirmar que los Maestros habrán prestado una valiosísima contribución al desarrollo de nuestra agricultura y de nuestra industria, así como al propósito de llegar a conquistar la independencia económica de la República, afirmando y consolidando las instituciones patrias.

LA SECRETARIA HABIA PRESTADO ATENCION A ESTE ASUNTO EN OTRA EPOCA

El propósito de la Secretaría de llevar a la escuela la enseñanza de los principios económicos a que nos estamos refiriendo, data ya de alguna fecha, si bien por diversas razones no ha podido realizarse en debida forma. En efecto, al incluirse la enseñanza de la agricultura en el plan de estudios de las escuelas primarias de 1914 (Circular número 66, de 5 de marzo de 1914) ya se dió un paso en ese sentido, completándose poco después al aprobarse el **Curso de estudios** para la enseñanza de la agricultura. (Circular número 67 de 6 de marzo de 1914).

En las instrucciones correspondientes al grado más adelantado del citado curso de estudios, o sea al sexto grado, se exponía, con toda claridad, en qué sentido debían los Maestros dirigir su enseñanza respecto de particulares directamente relacionados con el asunto a que ahora nos referimos. "Combátase enérgicamente, se decía en las citadas instrucciones al Magisterio, el error de dedicarse exclusivamente a la caña y al tabaco, prescindiendo de los cultivos menores y de la cría de animales domésticos. Enséñese que todos los años tenemos necesidad de importar sustancias alimenticias y otros artículos de fácil producción en Cuba, por valor de muchos millones de pesos, tantos, que superan de una manera muy considerable las ganancias de la caña y del tabaco. Insístase en que, sin abandonar estos dos cultivos, hay que dedicarse a otros muchos, sobre todo a artículos de consumo. Convénzase a los niños de que el agricultor que tenga que comprar todo lo que consumen él y su familia, será siempre un esclavo del comerciante o refaccionista y vivirá en la estrechez o la miseria. Difúndase desde la escuela la idea de que el objeto de la actividad del agricultor debe ser la subsistencia abundante, de que el país no ha de considerarse como un taller destinado a la producción de artículos de comodidad o de lujo para otros pueblos; y, finalmente, enséñese que en vez de producir para importación a precio de competencia en el mercado internacional y gastar la mayor parte del rendimiento en artículos de primera necesidad que podemos producir, pagados por el consumidor a precio doble o triple del que tienen en el mercado de origen por no tener competidores efectivos en el mercado interior, bien podemos invertir el esfuerzo: producir para el consumo víveres a precios económicos, sostener aquellas industrias que siempre son ventajosas ejercidas en contacto inmediato con el consumo, y exportar para las otras necesidades de la vida y para el fomento de nuestros intereses.

LA ENSEÑANZA DE LA AGRICULTURA SE HABIA REDUCIDO EN LAS ESCUELAS

Estas ideas, en la época en que fueron expuestas y en que empezaron a aplicarse, organizándose los primeros cursos de preparación agrícola para los maestros y los primeros jardines y campos de demostración anexos a las escuelas rurales, pudieron quizás parecer discutibles a algunas personas. El alto precio que casi inmediatamente hubo de alcanzar el azúcar, a causa de la guerra mundial, apartó la atención pública de estas verdades económicas fundamentales. Ante la falta de interés de la opinión nacional en el asunto, y a causa también, sin duda alguna, de las preocupaciones y los trastornos inherentes a la guerra, el impulso que comenzaba a tomar la enseñanza de la agricultura, y con ella la de los principios económicos mencionados, fué debilitándose gradualmente, hasta quedar totalmente paralizado, llegándose al extremo de suprimir la enseñanza de la agricultura como estudio especial, al reorganizarse el plan de estudios de las escuelas primarias rurales, en 2 de agosto de 1921 (Circular número 103). Las nociones de agricultura quedaron reducidas a uno de los cinco o seis asuntos comprendidos bajo la denominación general de "Lecciones Varias"; y aunque al hacerse la citada reorganización se realizaron algunos bien intencionados esfuerzos para revivir y generalizar los huertos escolares cultivados por los propios niños, en realidad, el estudio de las verdades más elementales e importantes de la economía nacional, continuó siendo muy poco efectivo.

Como era fácil de prever y habían advertido a tiempo personas interesadas en estos importantísimos problemas de educación y de economía social, restablecida la normalidad en la producción universal después de la guerra, no ha tardado en sobrevenir el descenso natural de los altísimos precios del azúcar, poniéndose agudamente de manifiesto las deficiencias del régimen económico cubano, con su enorme producción de azúcar y su dependencia del exterior para multitud de artículos de primera necesidad que pudieran producirse fácil y económicamente en nuestros campos, fábricas y talleres, vitalizando toda la economía nacional, proporcionando trabajo a nuestros obreros, librándonos de las imposiciones de los trusts de productores y comerciantes extranjeros, y contribuyendo a resolver uno de los más importantes problemas de nuestro tiempo: el de asegurar, en el mayor grado posible, la independencia económica del país.

LA CONTRIBUCION DE LAS ESCUELAS ES LIMITADA PERO MUY VALIOSA

Sería una enorme exageración, impropia de funcionarios y de educadores que tienen conciencia de su responsabilidad y de las naturales limitaciones de la enseñanza primaria, sostener y difundir la idea de que la escuela elemental puede resolver por sí sola el magno problema económico de referencia; pero sí es prudente evitar afirmaciones aventuradas, resulta muy necesario establecer claramente el hecho de que la escuela tiene un deber que llenar tocante al punto y una cooperación que prestar; por lo tanto, una responsabilidad que en ningún caso debe eludir. Entiéndolo así, y segura de contar con la patriótica cooperación de todos los funcionarios escolares y del Magisterio, la Secretaría ha acordado, como paso inicial de su programa de divulgación económica, comenzar en el próximo curso una activa campaña a favor del concurso de artículos de la agricultura y la industria nacionales, con preferencia a los importados.

LEMA Y FINALIDADES DE LA CAMPAÑA ESCOLAR DE PROPAGANDA ECONOMICA

El lema de dicha campaña debe ser:

CUBA DEBE PROCURAR VIVIR DE SUS PROPIOS RECURSOS EN LA MAYOR PROPORCION POSIBLE.

La finalidad económica inmediata:

CREAR UNA MAYOR DEMANDA DE PRODUCTOS DE LA AGRICULTURA Y LA INDUSTRIA CUBANAS, QUE ESTIMULE LA PRODUCCION, SIRVA DE INCENTIVO AL AGRICULTOR Y AL INDUSTRIAL Y PROPORCIONE TRABAJO A LOS OBREROS.

La finalidad económica mediata:

CONTRIBUIR A LA INDEPENDENCIA ECONOMICA DE LA NACION.

Las finalidades sociales serán dos:

a) LOGRAR QUE LOS ESTABLECIMIENTOS DOCENTES COOPEREN ACTIVAMENTE A LA SOLUCION DE LOS PROBLEMAS VITALES DE LA COMUNIDAD, RECONOCIENDO LOS MAESTROS QUE TIENEN UN DEBER QUE CUMPLIR TOCANTE AL PUNTO, DANDO A SUS ENSEÑANZAS UN CARACTER DE UTILIDAD PRACTICA INMEDIATO EN RELACION A LA PRODUCCION Y EL TRABAJO, E INCULCANDO A TODA LA POBLACION ESCOLAR DE LA REPUBLICA LA NOCION DE LO QUE PUDIERA LLAMARSE EL PATRIOTISMO ECONOMICO DE LOS CUBANOS.

b) LOGRAR QUE LAS CLASES PRODUCTIVAS Y TRABAJADORAS SE INTERESEN EN LA OBRA DE LA ESCUELA, CONTRIBUYAN A ENCAUZARLA EN LA DIRECCION QUE RECLAMAN LAS NECESIDADES FUNDAMENTALES DE LA ECONOMIA NACIONAL, LE BRINDEN SU CONSEJO Y SU AYUDA, Y SE HABITUEN A SOLICITAR SU COLABORACION Y SU CONCURSO PARA CUANTO TIENDA A PROMOVER EL BIENESTAR Y LA RIQUEZA DEL PAIS.

Y, finalmente, la finalidad educativa inmediata ha de ser:

DESPERTAR UN INTERES VIVO POR LA ENSEÑANZA AGRICOLA E INDUSTRIAL QUE EL GOBIERNO SE PROPONE DESARROLLAR A PARTIR DEL PRESENTE AÑO ESCOLAR.

ES NECESARIO OFRECER LECCIONES MODELO A LOS MAESTROS SOBRE EL ASUNTO, CELEBRANDO UN CONCURSO

Tratándose de orientaciones nuevas en la enseñanza, la Secretaría de Instrucción Pública y Bellas Artes ha creído conveniente suministrar a los Maestros y Maestras de la Nación, una serie de lecciones bien escogidas que sirvan de pauta a los primeros esfuerzos que habrán de realizarse en las aulas, a fin de que repitiéndolas y tomándolas como norma, el Magisterio continúe después su enseñanza sobre la materia, desarrollándola con el vigor, la novedad y la originalidad que sabe imprimirle cuando pone en juego su vocación y su fervor patriótico.

Dichas lecciones deben basarse en la experiencia recogida en el aula y en los estudios realizados en el campo de la pedagogía y la psicología por los más hábiles y distinguidos educadores de la Nación, a fin de que estén garantizados su interés, amenidad y eficacia. En tal virtud, la Secretaría ha resuelto, con la cooperación de diversas asociaciones de productores y entidades interesadas en estos problemas, realizar un Concurso, al cual confía que responderá todo el Magisterio; las bases del mismo se leerán más adelante. Junto con dicho Concurso de lecciones, se celebrará otro de temas de composición por los alumnos de las escuelas, después de alguna preparación por los maestros. Servirá para iniciar a los alumnos en el estudio personal de estas cuestiones y de medio de comprobación de la enseñanza que les haya sido impartida sobre extremo de tan extraordinaria importancia para Cuba.

El éxito que en estos Concursos pueda alcanzarse—y que sin duda se alcanzará—habrá de ser una prueba más de la aptitud y preparación del Magisterio cubano, un testimonio brillantísimo de su dedicación patriótica al servicio de los más importantes intereses e ideales de la patria cubana, y una demostración concluyente y definitiva del entusiasmo y la abnegación con que coopera a la obra constructiva del Gobierno del General Machado, contribuyendo a asegurar el bienestar, la independencia económica y el engrandecimiento de Cuba. En ambos concursos se otorgarán premios y diplomas a las lecciones y los temas que se escojan, con la más estricta imparcialidad y el más riguroso espíritu de justicia, pero la Secretaría de Instrucción Pública y Bellas Artes y la Superintendencia de Escuelas de Cuba, a cuyo cargo corren estos asuntos de manera inmediata, no ignoran que tanto para los Maestros como para los alumnos, la satisfacción más codiciada y de mayor valía, será la íntima fruición moral de que gozarán al tener conciencia de que colaboran en una gran obra de civismo y de defensa de intereses cubanos gravemente amenazados.

UN CONCURSO PARA LOS MAESTROS Y OTRO PARA LOS ALUMNOS

Los concursos, como queda escrito, serán dos:

En el primero podrán tomar parte las personas consagradas a la instrucción primaria elemental y superior y otras que se especificarán más adelante, y en el segundo, los alumnos de las escuelas públicas y de las privadas, que cursen desde el tercer grado hasta el octavo inclusive.

BASES PARA EL PRIMER CONCURSO

1a.—Para este primer concurso, se establecen:

a) Un **Premio Nacional**, que consiste en un diploma y la cantidad de $1,000; este premio se adjudicará al autor de la mejor lección sobre el tema que ha de consignarse en otra de las bases del presente concurso.

b) Seis **Premios Provinciales**, consistentes en un diploma y la cantidad de $500.00; dichos premios se otorgarán a los autores de las lecciones que versen sobre el propio tema y que hayan obtenido el más alto lugar entre las de cada una de las Provincias, a excepción de aquélla en que hubiere recaído el **Premio Nacional**; el segundo premio corresponderá en ésta al autor de la lección que ocupe el lugar inmediato.

2.—El tema que se desarrollará en la lección, será el siguiente: "Cuba debe procurar vivir de sus propios recursos" y la finalidad es: **Inculcar a los niños la idea de que debe consumirse los productos agrícolas e industriales de producción nacional con preferencia a los importados.**

3.—El tema podrá desarrollarse con toda libertad en cuanto a extensión, forma y procedimientos, bien para ser objeto de una lección o de una serie de lecciones: pero deberá ser tratado íntegramente y tener las condiciones necesarias para que pueda adaptarse fácilmente a los distintos grados, a partir del tercero.

4a.—Para que sean admitidas al concurso, las lecciones deberán versar sobre el tema expuesto, estar redactadas en castellano y escritas a máquina o con letra cuya lectura pueda hacerse sin dificultad de ningún género.

5a.—Se encabezará cada lección con un lema, y debe acompañársela de un sobre cerrado y lacrado que habrá de contener el nombre y apellido del autor y su dirección postal, en la parte exterior tendrá escrito, además del lema, el primer renglón del trabajo y el nombre de la provincia en que el autor resida.

6a.—Las lecciones se entregarán en la oficina de la Superintendencia de Escuelas de Cuba, (Cuba y Cuarteles, Habana), o se enviarán por correo, en paquete certificado, al Secretario de la expresada oficina, quien, en uno u otro caso, otorgará recibo, haciendo constar en éste el título, el lema y el primer renglón del trabajo, así como el nombre de la provincia en que resida el autor del mismo. Quienes lleven a cabo la remisión por correo, indicarán, guardando siempre su propio incógnito, la persona a quien habrá de entregarse el recibo.

7a.—El plazo para la presentación de las lecciones cuyos autores aspiren, tanto al premio nacional como a uno de los provinciales, expirará el día 15 de noviembre del presente año (1926).

8a.—No se admitirá lección alguna que viniere acompañada de cualquier indicación que tienda a revelar el nombre de un autor.

9a.—Para conferir el **Premio Nacional** y los **Premios Provinciales**, se observarán las reglas que van a continuación:

a) Llevada a cabo por el Tribunal previamente designado una cuidadosa y esmerada selección de las lecciones que resulten de mayor éxito entre las de cada provincia, se compararán aquéllas entre sí, y al autor de la que obtenga el lugar más alto, se le adjudicará el **Premio Nacional.**

b) A los autores de las lecciones que hayan merecido el primer lugar entre los de cada una de las provincias restantes y a quien resultare autor de la que ocupe el lugar inmediato al agraciado con el **Premio Nacional**, se les otorgarán los **Premios Provinciales.**

c) Cuando, a juicio del Tribunal, hubiere entre las demás lecciones, una o varias que, por su mérito relativo o por otra circunstancia apreciable, merezcan ser distinguidas de algún modo, se hará de éllas mención honorífica, entregándose al autor o autores de las agraciadas, el diploma correspondiente. El Departamento se reservará el derecho de dar publicidad a dichas lecciones y hacerlas llegar a las escuelas conjuntamente con las que hayan alcanzado el Premio Nacional y los Provinciales.

10a.—El Tribunal que habrá de ordenar, estudiar y calificar las lecciones, se compondrá de los miembros siguientes: un representante de la Asociación de Hacendados y Colonos, uno de la Asociación de Industriales y tres personas de reconocida competencia, nombrados por el señor Secretario de Instrucción Pública y Bellas Artes, a propuesta del Superintendente de Escuelas de Cuba.

11a.—El Tribunal se reunirá, a partir de 5 días después de haberse cerrado el concurso, en las oficinas de la Superintendencia de Escuelas de Cuba y actuará en ellas con toda libertad hasta que dé su fallo definitivo.

12a.—La entrega de los Premios y menciones se hará en una sesión solemne y pública que habrá de efectuarse en la Habana, en diciembre del presente año. Con anterioridad a esta fecha se harán públicos los temas de las lecciones premiadas, a fin de que los autores de las mismas concurran a la fiesta para recibir el galardón que les correspondiere. Los nombres de los autores permanecerán secretos hasta el instante en que se abran los sobres en que estén consignados. Los sobres que contengan los nombres de las lecciones no premiadas, se distribuirán en el acto.

13a.—Podrán aspirar a los Premios que son objeto del presente concurso, los Inspectores Provinciales y de Distrito, los Directores y Maestros de las Escuelas, así públicas como privadas, y los alumnos de cuarto año de las Escuelas Normales de la República.

BASES PARA EL SEGUNDO CONCURSO

Se establecen para el concurso de los alumnos de las escuelas públicas y privadas:

a) Un **Premio Nacional**, que consistirá en un Diploma y la cantidad de $100.00; este premio se adjudicará al autor del mejor trabajo de composición sobre el tema siguiente: **Deben consumirse los productos agrícolas e industriales de nuestra Nación, con preferencia a los importados.**

b) Seis **Premios Provinciales**, consistentes en un Diploma y $50.00; tales premios se conferirán a los autores de los trabajos de composición que versen sobre el tema ya enunciado y que hayan obtenido la más alta calificación entre todos los de cada una de las Provincias a excepción de aquella en que hubiere recaído el Premio Nacional; el segundo premio corresponderá al autor del trabajo que ocupe el lugar inmediato.

2a.—Los temas de composición se redactarán en los ejercicios de clases correspondientes a la primera semana del mes de noviembre y en ellos pueden tomar parte los alumnos que estén comprendidos entre el tercero y el último grado de la enseñanza primaria así elemental como superior. Dichos temas deberán tener extensión proporcionada al grado a que pertenezca el concursante.

3a.—Hecha la selección de los trabajos por el Maestro o Maestros de cada escuela pública y privada cuyos alumnos deseen disputar el premio se hará entrega de los temas escogidos al señor Inspector Escolar quien los enviará a la Superintendencia de Escuelas de la Provincia, para que se haga, por sí o delegando en un Tribunal en que figuren Inspectores y Maestros de reconocida competencia, otra nueva selección. Una vez terminada ésta, se remitirán los trabajos a la Superintendencia de Escuelas de Cuba, donde se formará el Tribunal que definitivamente otorgará los premios.

4a.—Para conferir, tanto el Premio Nacional como los seis Provinciales, se observarán las reglas siguientes:

a) Realizada la selección definitiva de los temas que resulten de mayor mérito entre todos los que correspondan a cada provincia, se cotejarán entre sí, y al alumno que resultare autor del que obtenga la más alta calificación, se le adjudicará el Premio Nacional.

b) A los autores de los trabajos de composición que hayan alcanzado el primer lugar entre los de cada una de las Provincias restantes y al que resultare autor del que ocupe el lugar inmediato al agraciado con el **Premio Nacional**, se les conferirán respectivamente los seis Premios Provinciales.

c) Si, a juicio del Tribunal a quien corresponda decidir el otorgamiento de los premios, hubiere uno a varios trabajos de composición dignos de ser conocidos, se hará de los mismos mención honorífica, confiriéndose al autor o autores el diploma correspondiente. El Departamento se reserva el derecho de dar publicidad a estos trabajos y hacerlos llegar a las escuelas conjuntamente con los que hayan obtenido el Premio Nacional y los Provinciales.

5a.—La entrega de los premios y menciones honoríficas se hará en la sesión solemne y pública que se celebrará en la Habana, conjuntamente con la de los premios correspondientes al primer concurso. Con la debida anticipación se darán a conocer oficialmente los nombres de los trabajos que resultaren premiados a fin de que sus autores puedan concurrir a recibirlos. A este fin se les facilitarán los medios de trasladarse a la capital a los niños que residan fuera de ella.

6a.—En los trabajos de composición de los alumnos de las escuelas públicas y de las privadas, constará, además del nombre, apellidos, edad y dirección del autor, el número de la escuela y del aula, el nombre del Distrito Escolar y el de la Provincia.

7a.—Los maestros cuyos alumnos sean concurrentes, acompañarán a los temas que éstos hayan redactado, una carta en que bajo sus estricta responsabilidad, haga constar que los trabajos se efectuaron en su presencia y sin que los autores hubieran recibido auxilio ajeno.

Ramiro Guerra,
Superintendente de Escuelas de Cuba

APROBADO: PUBLIQUESE.

Firmado: Guillermo Fernández Mascaró,
Secretario de Instrucción Pública y Bellas Artes.

ESPECTACULOS

TEATROS

NACIONAL.—No hay función.
PRINCIPAL DE LA COMEDIA.—No hay función.
PAYRET.—9: La Tierra de los Volcanes; Femina.
MARTI.—No hay función.
ALHAMBRA.—8: El pecado original.—9 1/4: La rendición de Abd el Krim.—10 1/2: Enseñanza modelo.
ACTUALIDADES.—8: Aventura del Diablo; números de varedades.—10: Avestura del Diablo; números de variedades.
MARAVILLAS. (Cerro). — 8: El rombre invencible; Entre lobos y nieve.

CINEMATOGRAFO

CAMPOAMOR. — Tarde y noche: Nunca se unirán.
FAUSTO.—5 1/4 y 9 1/2: Una muchacha peligrosa; Novedades Pathé número 31.—8: El Capitán Burbujas.—8 1/2: La Mariposa Blanca.
LIRA.—5 1/4 y 9 1/2: una revista; una comedia; La Batalla; Ustel está en peligro.—5 1/2: La Batalla.—8 1/2: El mismo programa de la matisee.
IMPERIO.—1 a 6 y 7 1/2 a 11: películas cómicas; El nacimiento de un carácter; La Hermana Blanca; Corazones vacíos.
RIALTO.—5 1/4 y 9 3/4: El Fantasma de la Velocidad; una comedia en dos actos.—1 1/2 y 7: La casa infernal.—3 y 8 1/2: La novia de la tempestad.
MENDEZ.—5 1/2: El perro travieso; La profanada.—8 1/2: una cista cómica; Los amores de Harold Lloyd —9 1/2: una cinta cómica; La profanada.
VERDUN.—2 1/2: una revista; una comedia; La puerta cerrada; Mujeres que el hombre olvida; Barrabás.—8½: El mismo programa de la matinee.
GRIS.—8 1/4: Mientitas.—5 1/4 y 9 1/4: La novia de la tempestad.
LARA.—1, 4 y 9 1/2: DeDmasiadas mujeres.—3, 5, 8 y 10: El mudo acusador.
OLIMPIC.—8: Hijos del torbellino.—5 y 9: Barrabás.
TRIANON.—8: El huérfano descalzo.—5 1/4 y 9 1/2: Traficando con corazoses.
WILSON.—5 1/4 y 9 1/2: La gran parada; De sangre roja.—8: comedias.—8 1/2: Maldito sea el amor.
INGLATERRA.—2: La Peligrosa; De sangre roja.—5 1/4 y 9 3/4: Oeste idílico; De sangre roja.—8 1/2: La Peligrosa.
RIVOLI. (La Sierra, Marianao).—5 1/4: Muerto en vida.—8: ¿Para qué sirve usted?—9 1/2: Muerto en vila.

EL EXITO DE DORITA CEPRANO EN ACTUALIDADES

La linda muñequita Dorita Ceprano, obtuvo anoche su merecido cuando por vez primera se presenta en el teatro Actualidades ella, poseedora de una inagotable vis cómica hizo las delicias del público con sus bailables y con sus cantos.

Hoy nuevamente este manojo de simpatía, gracia y belleza nos dirá muchas de sus creaciones que como de ella, serán de gran satisfacción para los asiduos concurrentes del teatro de la calle de Monserrate.

Un programa ameno e interesante cubren las tandas de las 8 y de las 10 exhibiéndose el foto drama de gran argumento con movidas escenas y cuyo intérprete principal es Redd Howes, titulado Aventuras del Diablo y después contemplaremos un fin de fiesta lleno de incentivos, por los artistas Dorita Ceprano estrella modernísima cuya sonrisa jamás se le aparta, el notable cancionero Enrique Areu, el comicísimo duetto bufo Llorens Zacarías y la insustituible parejita americana Margaret y Harrys.

Entre los números que hará Dorita se encuentran La maja Gitana, La hija del carcelero, Flamencos, y los tres ases del Torero Gaona, Silvestre y Belmonte, Los chinchines y Una americanita en la Habana.

Próximamente se darán a conocer nuevos números de variedades.

6493. 1-d. 13.

NOTAS PERSONALES

El doctor Enrique Perdomo nos comunica haber trasladado su residencia a la calle D y 11 de la aristocrática barriada del Vedado.

Con gusto comunicamos la noticia a sus numerosos clientes.

EL SR. CANDIDO B. TOLEDO

El Dr. Cándido B. Toledo Osés, eminente laringólogo de la Casa de Salud de la Asociación de Dependientes, y su culta y bella esposa la doctora en Pedagogía Sra. Teresa Alvarez de Toledo están recibiendo múltiples felicitaciones con motivo del nacimiento de su primer hijo.

500 DOLLARES

ganarán adoptándose en cinematografía o escribiendo asuntos. Escribir "National" Viladomat, 101. Barcelona (España).

TRIANON

Hoy martes de moda se exhibe la cinta de la Select Pictures titulada Traficando con Corazones que interpreta Mildred Harris y Robert Fazenda. En la tanda de las 8 hoy se exhibe El Huérfano Descalzo por Marjorie Daw, Silvia Breamer, John Bowers y Raymond Hatton.

Mañana miércoles El Fantasma de la Velocidad última cinta de Johny Hines el simpático actor cómico que ha logrado con sus películas de largo metraje captarse mayores admiradores. El Fantasma de la Velocidad es su última cinta tiene 8 partes y es más divertida que todas las que se han visto de él.

En la tanda de las 8 de mañana miércoles va Velocidad Temeraria por Frank Merrill.

El jueves se repite El Fantasma de la Velocidad por Johny Hines. El viernes de moda Prefiero la Muerte a las 5 y cuarto y 9 y 30 por Alice Lake y Rose Mary Theby. En la tanda de 9 y 30 del viernes dará una conferencia el ilustre doctor Canetti, sobre la salud y la belleza y medios de obtenerla por medio de los Baños de Sol. Entre las damas parece haber despertado gran interés el anuncio de la próxima aparición del Dr. Canetti en el Vedado donde había gran número de señoras y señoritas ansiosas de conocer su método.

El sábado La Bestia del Mar por John Barrymore y Dolores Costello. El precio de entrada será de 40 centavos. Se advierte que esta es la última exhibición que hará Trianón de La Bestia del Mar en tandas elegantes.

En la próxima semana Una Niña Ultimo Grito por Patsy Ruth Miller.

Perfecto **Payaso**, por Larry Semon cómico de gran fama en los Estados Unidos que logrará con esta su primera película grande conquistar se numerosas simpatías.

Esposas que Mienten por Clara Kimball Young, Madge Kennedy y Niles Welch es también otro de los estrenos de la próxima semana.

1585. 1-d. 13.

TEATRO MENDEZ

Hoy martes anuncia la empresa del elegante cine viboreño el estreno para sus turnos preferentes de 5 y media y 9 y media la notable producción interpretada por la encantadora Teda Gys titulada La Profanada que pertenece a la selección especial de Santos y Artigas completando las tandas la simpática comedia Mack Senneth titulada El Perro Travieso. Para la tanda de 8 y media se exhibirá la graciosa cinta de Harold Lloyd titulada Los Amores de Harold Lloyd.

Para mañana en los turnos de 5 y media y 9 y media el notable estreno por Forrest Sanley y Dorothy Revier Maridos Cquetos.

Jueves 15 Suzete quiere Dejarme, por Marie Prevost.

1584. 1-d. 13.

SE CONMUTARAN...

Viene de la primera página

e infracción de Ley, hasta tanto resolviera el Tribunal Supremo en pleno el de inconstitucionalidad que, en vía de casación, debió también admitirse de oficio en beneficio de Hernán Peña.

Los autos de referencia todavía no han sido pasados al Ministerio Público, para el trámite que ahora le corresponde evacuar y que es el relativo a informar si procede o no conmutar la pena impuesta.

HERNAN PEÑA, FUTURO AGARROTADO, SIGUE NEGANDO QUE EL ASESINARA AL ALCALDE DE SANTIAGO DE CUBA

(Por Telégrafo)

Santiago de Cuba, julio 12.—DIARIO DE LA MARINA, Habana.—Entrevistado por mí esta tarde, Hernán Peña, encargóme especialmente que desmintiera la noticia circulante de que había ofrecido hacer declaraciones. Díjome Peña que siendo él absolutamente ajeno al hecho que se le imputa, mal puede acusar a nadie. Agregó que es falsa también la noticia de que el procesado Correoso, presunto autor del asesinato del alcalde de Guantánamo, le haya dirigido la palabra en ningún sentido, pues Correoso hállase en la planta alta del edificio y Peña en los bajos. Terminó Peña lamentando que se le atribuyan periodísticamente, frases que no ha dicho.

Peña se encuentra casi incomunicado, y sólo se permite que le hable a quien autorice el supersivor de la cárcel, ante el brigada y el vigilante que lo custodian.

Cuando lo vimos esta tarde, hallábanse presentes el brigada Carlos Ulloa y el vigilante Simón Mercaderes.

El Corresponsal.

ESTACION TERMINAL...

Viene de la página 7

señora de Riera e hijos: Dr. Eduardo Valdés Figueroa, Delegado de Farmacia.

EL JEFE DE ESTACION DE MINAS

El viejo servidor de los F. C. Unidos, don Consantino Cano, Jefe de la Estación de Minas, llegó ayer.

LA COMPAÑIA DE LA COMEDIA

A cargo del señor Eduardo Arozarena, con Martínez Casado y otros artistas llegó de Camagüey, la compañía del Teatro le La Comedia.

LA REUNION PERIODICA DE LOS SUPERINTENDENTES

Como todas las semanas se reunieron los Superintendentes de los Ferrocarriles Unidos, en el despacho del Jefe de Tráfico. El principal punto tratado fué el Reglamento de Tráfico e interior de la Compañía y los demás asuntos de los cuales dan cuenta y que se refieren a la marcha de los respectivos departamentos.

ADAPTACION PARA UNA CASA ESCUELA

El Ingeniero Fernando Aguado, adscrito a la Secretaría de Instrucción Pública y el Ingeniero señor Hermida, con el Ayudante Ramón Peñalver, fué a Camagüey para adaptar una casa-quinta que ha sido cedida por su dueño para casa-escuela.

Aprovecharán la estancia en Camagüey para estudiar los planos de otras casas-escuelas próximas a construirse.

TREN EXPRESO LIMITADO

Por este tren salieron anoche, para Victoria de las Tunas: la señora del doctor Cosío e hija; S. Spíritus: Carlos Wintzir; Central Mapos: T. S. A. de Chateaumeve; Guantánamo: el Representante Ramón de León; Ciego de Avila: Antonio Poneda y señora: J. M. Maidique; Cunagua: el administrador General de ese Central, Antonio G. Mendoza; Eusebio Alvarez; Gustavo López; Alberto Galán; Camagüey: Francisco Fernández Roque; Agustín Pí; Cueto: Ramón Amore e hijo; Holguín: doctor Dámaso Pasalodos (Jr.); Florida: Rodrigo Rodríguez Fernández; Manzanillo: José Muñoz Blanch; Santiago de Cuba: Virito Fiol y familia; Dr. Durruty; Facundo Bacardí; la señora Carmen Blanca; las señoritas Amelia, Simon, Angélica Liganeta e Ivanoa Gómez; Alberto González Shelton e hijo; Mayorí: Miguel A. Rodríguez.

EL SUPERINTENDENTE DEL DISTRITO DE COLON

Anoche regresó a Colón, el señor Hilario López, Superintendente del Distrito de Colón.

M.E.C.D. 2016

MERCADO DE NEW YORK

POR NUESTRO HILO DIRECTO A. P.

MERCADO DE BONOS

NUEVA YORK, julio 12. (A. P.) El aumento de la demanda para los bonos ferroviarios y de cobres y la debilidad de las emisiones petroleras fueron las características de la sesión. La tendencia general de las cotizaciones continúa siendo de alza, registrándose alguna vacilación debido al alza del interés del dinero que se cotizó de 4 1-4 a 4-12 por ciento.

La compra de obligaciones ferroviarias fué efecto aparentemente del fuerte movimiento de alza de las acciones, sin embargo, las emisiones de la Erie ganaron terreno a pesar de la baja de sus acciones. Nickel Plate y Chesapeake and Ohio perdieron terreno a causa de las noticias que circulan referentes a una nueva oposición a las condiciones de la fusión Van Sweringen.

Las acciones petroleras estuvieron sujetas a transacciones persiguiendo beneficios inmediatos a causa de los temores de que la reciente reducción de los crudos pueda propagarse. Skelly del 6 y medio, reflejando el disgusto que ha causado el fracaso de los planes de fusión, perdió 3 puntos, y Sinclair y Pan American estuvieron pesados.

Las obligaciones francesas y belgas desplegaron un tono firme a pesar de la baja de los francos. Los bonos alemanes contaron con apoyo ganando un punto Berlín del 6 y medio.

MERCADO DE ACCIONES

NUEVA YORK, julio 12. (A. P.) El sostenido interés de compra en las principales acciones ferroviarias, el alza en varias de las especialidades industriales y el establecimiento de un record alto por la General Motor caracterizaron la sesión de hoy que se movió irregularmente a pesar del gran volumen de transacciones continuaron activas con un total de ventas de cerca de un millón 500,000 acciones.

El interés se concentró principalmente en las acciones de la General Motors que avanzaron más de 3 puntos a 153 7-8, el mejor precio a que se han vendido por ahora dichas acciones.

Las actividades de compra en el grupo ferroviario pasaron desde las emisiones Van Sweringen, que recientemenet aparecían en primer lugar en cuanto al favor del público, a otras emisiones representativas, como Baltimore and Ohio, que ganó 1 1-2 puntos a 97 3-4 y Lehigh Valley que avanzó 3 puntos a 91 5-8.

Nickel Plate, Erie y Pere Marquette estuvieron pesadas por la oposición que se advierte a los planes de fusión por parte de los accionistas de la Chesapeake and Ohio.

Uno de los acontecimientos más importantes del día fué una nueva alza en los precios del cobre junto con indicaciones de inminente escasez en dicho metal.

Las acciones de petróleo mostraron pronunciada debilidad en las últimas transacciones.

Fuera de la Bolsa el interés financiero se concentró en la debilidad del cambio exterior. La continuada incertidumbre en relación con la situación financiera de Francia y Bélgica fué la causa de que los francos bajaran a su tipo más ínfimo. Los francos franceses se cotizaron a menos de 2.50 centavos y los belgas perdieron 30 puntos, a 2.04 centavos.

BOLSA DE AZUCAR

Julio 12 de 1926 — Lambora Hutchings & Co.

	En.	Mzo	Mayo	Jun.	Jul.	Sep.	Dic.
Cierre anterior	2.69	2.68	2.76	2.84	2.32	2.46	2.63
Apertura de hoy	2.70	2.69	2.77	2.86	2.31	2.46	2.64
Máximo	2.70	2.69	2.77	2.87	2.33	2.47	2.65
Mínimo	2.69	2.69	2.76	2.86	2.31	2.46	2.64
Cierre de hoy	2.69	2.69	2.77	2.86	2.33	2.46	2.65
Toneladas vendidas	4700	1000	1400	1100	600	3300	270o

PRECIOS DEL REFINO

American	5.70	Atkins	5.60
National	5.70	Mc Cahan	5.70
Arbuckles	5.60	Penna	5.60
Warner	5.70	Henderson	5.70
Federal	5.40	Colonial	5.60
Savannah	5.70	Godchaux	5.60

Total exportado	Toneladas	Total producido	Toneladas
1926	2.474.731	1926	4.876.803
1925	3.093.802	1925	5.008610

Lambora Hutching & Co.	Toneladas	Guma & Mejer	Toneladas
Arribos	50.468	Arribos	55.029
Exportación	64.268	Exportación	67.042
Existencia	1.305.901	Existencia	1.327.592

MOVIMIENTO DE CRUDOS EN LOS PUERTOS DEL ATLANTICO

Arribos	36.457	Arribos	48.276
Exportación	64.373	Exportación	84.418
Existencia	1.276.970	Existencia	1.291.459

Azúcar en almacenes afianzados en New York .. .. 1.399.345 sacos

Cotización de valores azucareros

	Abre	Máximo	Mínimo	Cierre
American Sugar Refining	69½	69⅞	69½	69⅞
Cuban Cane, preferidas	37¾	37¾	37¾	37¾
Cuban American Sugar, comunes	24⅞	25	24⅞	25
Cuba Company	52¼	52⅝	52	52
Porto Rico Sugar	110½	113	110¼	113
American Beet Sugar	23¼	23¼	23¼	23¼
Cuban Cane comunes	—	—	—	—
Great Western Sugar	95	95	95	95
Punta Alegre Sugar	34¾	34¾	34¾	34¾
Cuban American Sugar, preferidas	—	—	—	—
Manati Sugar	—	—	—	—

MERCADO DE AZUCAR

NUEVA YORK, julio 12. (A. P.) El mercado local azucarero estuvo más bien animado con motivo de un informe publicado por una firma local anunciando que el Presidente Machado está estudiando un plan para formar una comisión de exportación, cuyo propósito será pedir a los productores de azúcar que contribuyan con 500,000 toneladas de crudos para venderse a precios que resulten atractivos para los compradores del Lejano Oriente con el fin de utilizarlas en el consumo nacional. Habiendo mejorado considerablemente la situación de las refinerías americanas a causa de las recientes compras de crudos, existe escaso interés en los embarques a 2 3-8 centavos, pero los vendedores piden 1-32 de centavo más, si bien se ofrecieron uno o dos lotes pequeños de Cuba, a flote a 2 7-8 centavos.

Se vendieron 3,000 toneladas de Santo Domingo, para embarque en la segunda quincena de julio, a compradores continentales a 11 chelines 9 peniques costo, seguro y flete, igual a 2.29 centavos franco a bordo. Hasta última hora no se habían hecho ventas de crudos, continuando el precio local sin variación a 4.14 centavos.

FUTURO EN CRUDOS

Animados por algún apoyo extranjero el mercado de futuros en crudos abrió desde sin cambio a 3 puntos más alto, se sostuvo firme y cerró desde sin cambio a 2 puntos más alto, con ventas de 15,000 toneladas solamente.

Se cree que existe interés alcista en el mercado, pero en el día de hoy no se registraron acontecimientos.

Julio	231	233	231	233	233
Agosto					236
Septiembre	246	247	246	246	246
Diciembre	264	265	264	265	265
Enero	270	270	269	269	269
Marzo	269	269	269	269	269
Mayo	277	277	276	277	277
Julio (1927)	286	287	286	286	286

REFINADO

Los corredores anunciaron negocios encalmados, aunque se continúa retirando azúcar de los centros de consignación en importantes cantidades. El calor que comienza a sentirse en todo el país ha estimulado el consumo de azúcar y algunas refinerías locales se encuentran retrasadas en sus entregas una semana o más. Durante el reciente movimiento de compras los distribuidores han cubierto sus requerimientos de dos o tres semanas y se cree que pronto comenzarán a realizar compras.

MERCADO DEL CAFE

NUEVA YORK, julio 12. (A. P.) El mercado de futuros en café estuvo muy encalmado hoy, con avance parcial al principio, seguido de reacciones causadas por liquidaciones. Abrió la sesión desde un punto más bajo a 13 más alto, pero después de haber llegado a 17.40, septiembre bajó a 17.30. El mercado en general cerró desde un punto más alto a 9 más bajo, con ventas de 22,000 sacos.

Mes	Cierre
Julio	18.27
Septiembre	17.30
Diciembre	16.52
Enero	16.20
Marzo	15.97
Mayo	15.52
Julio, 1927	15.27

REVISTA DE TABACO

NUEVA YORK, julio 12. (A. P.) Según las noticias de Washington, el área de siembras del tabaco en los Estados Unidos ha bajado cerca de 6 por 100 en 1926 respecto de 1925. La condición era 73.1 en 1 de julio con un promedio en los 10 últimos años de 82.2. Los comerciantes continúan optimistas en cuanto a las perspectivas del verano y el otoño, y se sabe que los manufactureros no están bien abastecidos de materia prima, por lo que debe esperarse que vuelvan al mercado en breve.

NOTAS DE WALL STREET

NUEVA YORK, julio 12. (A. P.) Wall Street se ha enterado de un posible avance rápido en el precio del cobre para el próximo otoño a menos de que acontecimientos no previstos bien en este país o en el extranjero, afectan al consumo, debido a la presente escasez de metal para entrega inmediata. Circula la noticia de que la industria no puede producir todo el cobre que sus agentes vendedores han contratado.

Se nota gran actividad en las fábricas de acero del distrito de Youngstoown. De los 68 hornos del distrito, están trabajando 52, contra 40 la semana anterior.

La mejoría experimentada por la situació nfinanciera de Lehigh Valley Railroad se refleja en una reducción de su deuda en $16.068,000 desde un total de $142.087,000, incluyendo los bonos de las subsidiarias en 1919.

Un embarque de $5.000.000 oro de Australia se ha recibido por el Banco Federal de Reserva de San Francisco.

VALORES DE NEW YORK

BONOS

10.222.000

ACCIONES

1.546.700

CHEQUES

510.000.000

BOLSA DE NEW YORK

	Cierre
American Tobacco B.	119
Amer. Agriculture Chen.	18
Amer. Agriculture pref.	—
American Beet Sugar	—
American Can	55⅞
Atlantic Coast Line	225½
Allis Chalmers	89⅝
Anaconda Copper Mining	47¾
American Car Foundry	100½
American For Pow	20½
Atlantic Gulf y West I.	42¼
American International	34⅞
American Locomotive	105⅞
Allied Chemical	129¼
American Smelting Ref.	34⅛
American Sugar Ref. Co.	69¾
Atchison	137½
American Woolen	—
Baldwin Locomotive Works	117¼
Baltimore y Ohio	97⅝
Bethlehem Steel	45¼
Calif. Pet	33⅝
Canadian Pacific	106
Central Leather	—
Central Leather pref.	54
Cerro de Pasco	66¾
Chandler Mot.	29¾
Chesapeake y Ohio Ry.	142⅝
Chic y N. W.	74¾
C. Rock I. y P.	54½
Chile Copper	33¼
Cast Iron Pipe	229
Coca Cola	163⅛
Consolidated Gas	102⅜
Corn Products	44¼
Continental Can	81⅛
Crucible Steel	74
Cuban American Sugar New	24⅞
Cuban Cane Sugar com	—
Cuban Cane Sugar pref.	37¾
Davidson	38½
Delaware y Hudson	166
Dodge Motors com	29
Dodge Motors pref.	89¼
Du Pont	248¾
Erie	38
Erie First	46
Endicott Johnson Corp	—
Elec. Light Pow	19⅜
Famous Playes	115
Fisk Tire	19⅛
Fleichnan	52¾
General Asphalt	70½
General Motors	153¼
Goodrich	50⅝
Great Northern	74¾
Gulf States Steel	76¾
General Electric	346½
Hudson Motor Co	54¼
International Combustion	51½
Inter. Rapid Transit	44
International Paper	—
Internatl. Tel. y Tel.	122¼
Independent Oil y Gas	22¼
Inter. Busines Machine	50
Jordan Motors	27½
Kansas City Southern	45¼
Kelly Springfield Tire	—
Kennecott Copper	55½
Lehigh Valley	91¼
Louisiana Oil	17
Louisville y Nashville	137
Moon Motor	—
Mongomey Ward	70¾
Missouri Pacific Railway	39
Missouri Pacific pref.	89⅞
Marland Oil	59¾
Mack Trucks Inc.	119⅝
May Stores	—
N. Y. Central y H. River	131½
N. Y. N. H. y H.	44⅞
Northern Pacific	74½
National Biscuit	96½
National Rairy Products	—
Norfolk y Western Ry.	155
Pan Am. Petl. y Tran co.	71
Pan Am. Pt. class B.	72
Pensylvannia	54¼
Pierce Arrow com	29¼
Idem idem pref.	114½
Pere Marquete	98¾
Puerto Rico Sugar	112
Packard Motors	43¾
Ponta Alegre Sugar	34¾
Pure Oil	27¼
Pullman	—
Postum Cereal Comp. Inc.	104½
Phillips Petroleum Co.	47⅜
Royal Dutch N. Y.	52⅝
Radio	43½
Reading	99⅛
Republic Iron y Steel	56¼
Remington	115¼
St. Louis y St. Francisco	97¼
St. Louis y Southwestern	67¾
Seaboad ar Line com	—
Seaboad ar Line pref	37½
Sears Roebuck	53½
Sinclair Oil Corp.	21¾
Southern Pacific	109
Southern Railway	117¾
Studebaker Corp.	53¼
Stdard. Oil (of New Jersey	43¾
Sims Petroleum	18½
Stewart Warner	73¾
San Paul com	—
San Paul pref.	18½
Standard Gas y Elec.	55½
Savage Arms	—
Texas Co.	53½
Texas y pac.	55¾
Timken Roller Bear Co	54½
Transcontinental Oil	—
Tobacco prod.	103½
Union pacific	155
United Fruit	—
U. S. Industrial Alcohol	54⅞
U. S. Rubber	59½
U. S. Steel	139¾
Vanadiun	—
Wabash com	46¾
Wabash pref.	—
Westinghouse	68¾
Willys-Over	29⅞
Idem idem pref	—
White Motors	57¼
Westinghouse Air Brake	127
Woolworth	169¾

MOVIMIENTO DE AZUCAR

El habido durante la semana pasada fué como sigue:

	Toneladas
Recibos seis puertos	20.279
Recibos otros puertos	27.997
Exportación seis puertos	47.093
Exportación otros puertos	37.325
Existencia seis puertos	704.582
Existenca otros puertos	586.868

Centrales moliendo: 1.
Exportación:

Hatteras	32.934
Europa	21.783
New Orleans	10.473
Galvestos	8.818
Canada	4.199
Hong Kong	6.211

Habana julio 12 de 1926.
Gumá & Mejer.

MERCADO DE BONOS

BONOS CUBANOS
NUEVA YORK julio 12. (AP)

	Alto	Bajo	Cierre
Cuba 5 1|2 s. 1953	101¼	101	101¼
Cuba Ex. 5 s 1904			100⅝
Cuba Ex. 5 s 1949			100⅜
Cuba Ex. 4¼ s 1949			92⅝
C. Railroad 5 s 1952	95¾	95⅝	95⅝
Hav. Elec 5 s 1952			96

VALORES AZUCAREROS
NUEVA YORK julio 12. (AP)

	Alto	Bajo	Cierre
American Sugar Ventas 900	69⅞	69⅛	69⅛
C. A. Sugar. Ventas 400	25	24⅞	24⅞
C. Cane Sugar. Ventas 1,000	8⅞	8¾	8¾
C. Cane S. pf. Ventas 100	37¾	37¾	37¾
P. Alegre Sug. Ventas 200	34¾	34¼	34¼

BONOS DE LA LIBERTAD
NUEVA YORK julio 12. (AP)

	Alto	Bajo	Cierre
3 1|2	101.7	101	101
1o. 4 s	—	—	—
2o. 4 s	—	—	—
1o. 4 1|4	102.17	102.12	102.12
2o. 4 1|4	100.26	100.22	100.22
3o. 4 1|4	101.10	101.7	101.7
4o. 4 1|4	102.29	102.19	102.19
U. S. Try 4 s	104.10	104	104
U. S. T. 4 1|4	108.7	108.7	108.7
U. S. T. 3 3|4	101.22	101.22	101.22
In Tel and Tel	122 ⅞	122 ¼	122 ¼

BONOS INTERNACIONALES
NUEVA YORK julio 12. (AP)

	Alto	Bajo	Cierre
Burdeos 6 % 1919	85¼	85¼	85¼
Lyon 6 por 100 1919	85⅜	84¾	85¼
Marsella 6 % 1919	85¼	84⅝	85¼
Alemania 7 % 1949	104¾	104⅝	104⅝
Francia 7 % 1949	90¼	90	90
Holanda, 6 % 1954	104	103⅞	103⅞
Argentina, 6 % 1957	100	99¾	99⅞
Chile, siete % 1942	101¼	101	101
Checo Eslovaquia ocho % 1951	102¾	102	102

PLATA EN BARRAS
NUEVA YORK julio 12. (AV)
Plata en barras 65⅛

BOLSA DE MADRID
MADRID julio 12. (AP)
Las cotizaciones del día fueron las siguientes:

	Pesetas
Libra esterlina	30.72
Franco	0.16.85

BOLSA DE BARCELONA
BARCELONA julio 12. (AP)
El dollar se cotizó a 6.34 pesetas.

BOLSA DE PARIS
PARIS julio 12. (AP)
Los precios se movieron irregularmente hoy en la Bolsa.

	Francos
Renta del 3 por 100	45.75
Cambios sobre Losdres	193.85
Empréstito del 5 por 100	48.35
El dollar se rotizó a	39.87

BOLSA DE LONDRES
LONDRES julio 12. (AP)
En esta Bolsa se cotizaron hoy los siguientes valores:

Consolidados por dinero	55⅝
United Havana Railway	77¼
Empréstito Británico del 5 por 100	101
Empréstito Británico del 4 1|2 por 100	95⅝

CAMBIOS

NUEVA YORK julio 12. (AP)
INGLATERRA: Libra esterlina: Par 4.86⅝ por soberano.
Demanda 4.85 13/16
Cable 4.86 5/16
Sesenta días 4.81 15/16
ESPAÑA: Par 19.3 centavos por peseta.
Demanda 15.84
FRANCIA: Par 19.3 centavos por franco.
Demanda 2.9
Cable 2.50
SUIZA: Par 19.3 centavos por franco.
Demanda .. .. 19.36 ½
BELGICA: Par 19.3 centavos por franco.
Demanda .. .. 2.09 ½
ITALIA: Par 19.3 centavos por lira.
Demanda 3.37
Cable 3.38
SUECIA: Par 26.8 centavos por corona.
Demanda 26.78
HOLANDA: Par 40.2 centavos por forín.
Demanda 40.12
GRECIA: Par 19.3 centavos por dracma.
Demanda 1.20
NORUEGA: Par 26.8 centavos por corona.
Demanda 21.90
DINAMARCA: Par 26.8 centavos por corona.
Demanda 26.49
CHECOESLOVAQUIA: Par 20.3 centavos por corona.
Demanda 2.96
YUGOESLAVIA: Par 19.3 centavos por dinar.
Demanda .. .. 1.77 ¼
RUMANIA: Par 19.3 centavos por lei.
Demanda .. .. 0.44 ½
POLONIA: Par 19.3 centavos por zloty.
Demanda 10.00
ALEMANIA: Par 23.82 centavos por marco.
Demanda 23.80
AUSTRIA: Par 1.07 centavos por chelín.
Demanda 0.14.125
CHINA: Par $1.0278 por tael.
Demanda .. .. 72.06 ½
JAPON: Par 49.8 centavos por yen.
Demanda .. .. 47.06 ¼
ARGENTINA: Par 42.44 centavos por peso.
Demanda .. .. 40.43 ¾
BRASIL: Par 32.45 centavos por mil reis papel.
Demanda 15.75
MONTREAL: Par 100 centavos por dollar.
Demanda 100.125

Acidos - Sodas
Formol
Desinfectantes
Aguarrás - Linaza
Brea
Colores
Cola - Goma
Gelatina
Borax
Casa Turull
MATERIAS PRIMAS PARA INDUSTRIAS
RICLA 2 Y 4
HABANA

MOVIMIENTO MERCANTIL DEL PUERTO

REGISTRO DE BUQUES PARA LA EXPORTACION

Bergantín español María Luisa, para Canarias.
Vapor alemán Raimond, para Alemania.
Vapor sueco Fonsi, para San Francisco de California.
Vapor italiano Leme para San Francisco de California.
Vapor sueco Nordic, para Europa.
Vapor americano Presidente Polk para San Francisco.
Vapor americano W. D. Munson, para New Orleans.
Vapor americano Heredia para New Orleans.
Vapor americano Cartago, para Centro América.
Vapor Atenas, para New Orleans.
Vapor americano Calamares, para Cristóbal.
Vapor americano Metapan, para Kingston.
Vapor americano Zacapa para New York.
Vapor americano Abangarez para Colón.
Vapor inglés Ulua para Cristóbal.
Vapor americano Orizaba para New York.
Vapor hondureño Atlántida para Ceiba.
Vapor americano La Perla, para Puerto Limón.
Vapor español Reina María Cristina para Veracruz.
Vapor español Cristobal Colón para Coruña y escalas.
Vapor español Barcelona para Barcelona y escalas.
Vapor inglés Essequibo para Valparaiso.
Vapor inglés Orcoma para Liverpool y escalas.
Vapor cubano Guantánamo para Puerto Rico.

BUQUES ATRACADOS

Goleta hondureña Jeromie Nilson. en bahía.
Vapor inglés M. de Larrinaga en la Machina.
Vapor sueco Nordic, en San Francisco.
Goleta inglesa Marie, en Bahía.
Vapor italiano Leme en Ward Line.
Vapor alemán Raimond de Amberes y escalas en Ward Line.
Vapor cubano Guantánamo en San Francisco descargando café.
Goleta haitiana Alida Bonnefil en Bahía.
Goleta americana Elsie en Casa Blanca.
Goleta japonesa Victoria Marius en Machina.
Vapor americano Joseph Seep en Belot.
Vapor hondureño Atlántida en Atarés.
Vapor noruego Karmoy en Munson Terminal.
Vapor americano W. D. Munson en Muson Terminal.
Vapor americano Cartago en Santa Clara.
Vapor americano Presidente Polk en Bahía.

MOVIMIENTO DE CABOTAJE

Goleta cubana Rosita Patrón Palmer de Cárdenas, con carga general.
Vapor cubano Antolín del Collado capitán Alemany, de la Fe y escalas con carga general.
Goleta cubana Hermosa Guanera patrón Rico, procedente de la Fe, con carga general.
Goleta cubana Margarita patrón Guasch, procedente de Cayo Cristo, con carga general.

MOVIMIENTO DE EXPORTACION

(Tabaco)

Vapor americano Presidente Polk para San Francisco de California y escalas.
Henry Clay Bock Co., para China, 5 cajas con 21.500 tabacos elaborados. Para Australia, 13 cajas con 97.000 id.
Vapor americano W. D. Munson, para New Orleans.
Calixto López Co., 8 cajas con 45.750 tabacos
H. Dubys Co., 5 barriles tabaco en rama.
Henry Clay (E. U.), 5 cajas con 24.150 tabacos y 200 cajetillas.
Vapor americano obernor Cobb para Estados Unidos.
J B Díaz Co., 21 pacas tabaco en rama.
J A Suárez Co., para Tampa, 110 pacas tabaco.
M A Pollack, 70 pacas tabaco.
Vapor americano Miami para Key West.
M A Pollack, 20 pacas tabaco.

(Azúcar)

Vapor americano W D Munson, para New Orleans.
Central Toledo 2.000 sacos azúcar.
Bahía Honda, 280 id. id.
Vapor americano Estrada Palma para Estados Unidos.
Central Hershey 1.800 saquitos azúcar refinada; 1.080 id. centrífuga.
Central Toledo, 400 sacos azúcar centrífuga

(Frutos & Vegetales)

Vapor americano Governor Cobb para Estados Unidos.
M Ledón 30 huacales piña; 9 id. aguacate.
Vapor americano Siboney para Estados Unidos.
Godínez Hno., 169 huacales aguacate.

(Esponjas y Jarcia)

Vapor americano W D Munson para New Orleans.
J Fernández Hno., 11 balas esponjas.
Compañía Cubana de Jarcia, Matanzas, 479 rollos jarcia.

RESUMEN DE VIVERES

Vapor americano W D Munson, de New Orleans.
Harina 1,225 sacos.
Alimento 400 id.
Sal 4,000 id.
Avena 1,000 id.
Maíz 2,000 id.
Vapor americano Cartago, de New Orleans.
Camarón 36 barriles.
Harina 2,600 sacos.
Harina maíz 200 id.
Maíz 500 id.
Maíz 25 cajas.
Huevos 400 id.
Macarrones 200 id.
Leche 1,000 id.
Sal 4,000 sacos.
Manteca 125 tercerolas.
Lechuga y apio 31 huacales.
Vapor americano Estrada Palma, de Key West.
Manteca 81,284 kilos.
Puerco 10,170 id.
Carne 2,956 piezas.
Tocino 15 cajas.
Lomo 30 id.
Conservas 14 id.
Huevos 2,045 id.
Jamón 10 huacales.
Vapor hondureño Atlántida de New Orleans.
Harina 2,100 sacos.
Maíz 3,950 id.
Alimento 50 id.

MOVIMIENTO DE IMPORTACION

(Gasolina)

Llegan diariamente a nuestro puerto tanto por buques directos como por vía de los ferry, importantes cargamentos de gasolina para el consumo de la capital que es ya importante.

Por el vapor Joseph Seel, directo de Houston llegaron 3.317.774 galones de gasolina.

Por vía de Key West en carros tanques, llegaron 17.949 galones.

(Aceite lubricante)

También llegaron ayer por la vía Key West y para el consumo de la ciudad 27.230 kilos aceite lubricante para el uso de los automóviles.

SIGUE LLEGANDO ABONO

Además de las partidas últimamente detalladas en anteriores ediciones, llegaron ayer 2.624 sacos de abono químico, que se emplea en caña y tabaco.

RESINA

Llegaron ayer para distintas industrias jaboneras, 400 bultos de resina.

YESO

Llegaron ayer por vía New Orleans, de los Estados Unidos 2.360 sacos yeso para estucar de lo que se emplearán gran parte de ello, en las construcciones del Capitolio y el Centro Asturiano.

CARBON

Por vía férrea, llegaron ayer 27.941 kilos carbón mineral.

LLEGAN MERCANCIAS DE LA CHINA

Procedente de Hong Konk con escalas en puertos de Italia y los Estados Unidos, llegó ayer un buque americano que trajo de China 796 bultos de provisiones y víveres de la China, para las distintas casas comerciales que en la ciudad existen y que se dedican a la importación de esos artículos.

MERCADO DE VIVERES

NUEVA YORK julio 12. (A.P.)—En este mercado se cotizaron hoy los siguientes artículos:
Trigo número 2 rojo de invierno, por bushel 1.56 3|4.
Trigo número 2 duro de invierno, por bushel 1.58 3|4.
Maíz para la exportación, por bushel 89 1|4.
Centeno número 2, por bushel, a 112 3|8.
Avena blanca por bushel de 0 48¼ a 0.52¾.
Aceite óleo por libra 13 3|4.
Grasa amarilla por libra de 8.00 a 8.25.
Aceite semilla de algodón, libra a 15.50.
Papas número 1 por barril de 2.50 a 3.50.
Frijoles por libra 9.30.
Afrecho f o b Minneapolis por tonelada 21.00.
Harina de primavera por barril de 8.75 a 9.25.
Heno número 2, por tonelada, de 27.00 a 28.00.
Manteca refinada por libra 17.95.
Cebollas número 1, por bushel, de 1.15 a 1.75.
Bacalao por libra de 9.00 a 10.50.
Arroz por libra de 8.00 a 8.50.

NOTICIAS ECONOMICAS AMERICANAS

CANADA

EL MERCADO DEL GANADO

La huelga general británica, mientras se solucionó, tuvo un efecto verdaderamente perturbador en el mercado canadiense de ganados. Ignorándose si los embarques de reses serían descargados o si luego de descargados, se venderían, los exportadores quedaron fuera del mercado. Los novillos de calidad para exportación sufrieron un declive de precio que se reflejó en cierto grado respecto al precio de otras clases del ganado. Junto con el cese de la huelga, han despachado embarques para ultramar en considerable magnitud. El total de exportaciones este año hasta la fecha ha sido por encima de las 40,000 cabezas; esto es, 10,000 más que el año pasado y todavía aún mayor ventaja sobre el antepasado.

Si bien a comienzos del año la mayor parte del ganado canadiense desembarcado en la Gran Bretaña fué destinado para beneficio inmediato, un número considerable se ha destinado a las granjas como sementales. La predilección inglesa por la carne fresca si se compara con la vianda congelada permite al criador obtener una provechosa ganancia sobre el ganado canadiense, como que es generalmente sabido que el ganado importado del Canadá y pastoreado por algún tiempo en Inglaterra es superior al procedente de Irlanda.

A causa de prevalecer la enfermedad que sufre el ganado en la Argentina, sobre estas bases es imposible admitirlo en el Reino Unido. Para dar frente a esta situación, el ganado argentino se embarca actualmente a Bélgica, se engorda allí por un tiempo, se le beneficia y entonces se embarca para el Reino Unido como carne fresca. De este modo la Argentina espera de nuevo obtener la prima que se paga por la carne fresca.

A despecho de los bajos precios en los Estados Unidos del ganado alimentado con maíz, la demanda de los ganaderos continúa fuerte allí y ha traído por resultado la movilización de ciertos lotes procedentes de los mercados de Calgary y de Winnipeg.

La movilización de ganado en todos los mercados ha sido comparativamente ligera. Con cereales ordinarios y con la facilidad de abundantes pastos en todo el Oeste, los criadores demuestran una tendencia a retener en las granjas todo ganado que no haya sido cebado en el invierno con la definitiva preparación para el mercado de esta primavera. Las expediciones moderadas han producido en cierto modo precios más firmes y los novillos seleccionados para exportación se han vendido a unos $7.00 por quintal de carne en pie.

NUEVAS PERSPECTIVAS UNIVERSALES ACERCA DE LAS CONDICIONES DEL TRIGO

El promedio de proteina que contiene el trigo canadiense está tan por encima del de otros países que le daría aún mayor preferencia al producido por el agricultor del Canadá que la que actualmente disfruta, sólo que el convencimiento de tal cosa está todavía lejano hasta tanto no se llegue a tomar en debida consideración el análisis químico en las normas establecidas por la clasificación del trigo. Ni las normas de los Estados Unidos y del Canadá toman en cuenta este factor, lo que da por resultado una ganancia aumentada para el agricultor que cosecha una clase de trigo extra-fina.

La proteína contenida en el trigo constituye un índice del gluten que contenga la harina. La harina que tiene más gluten es más nutritiva, absorbe más agua y producirá mayor número de panes por barril. Los tipos del pan que se amasa en el Canadá y en los Estados Unidos han alcanzado un punto tal que los panaderos prestan el mayor cuidado al componente químico de sus materias primas, resultando de ello que están dispuestos a pagar primas por mejores harinas. Cuando se empezó a comprender esto, los molineros puede que tomasen uno que otro escaso lote de trigo de buena calidad de una clase dada sin pagar más del precio promedio por la clase en cuestión. Ahora, sin embargo, la situación ha cambiado. Una reciente demostración en "Estudios del Trigo" declara que: "Hay grandes variaciones en el contenido de proteina en trigos de una misma clase. Consecuentemente, a causa de la importancia de este factor en los requerimientos de los molineros, hay comúnmente un mucho mayor rango de precios por trigos de una misma clase pero de diferente contenido de proteína, que entre los precios del promedio por clases inmediatos.

En grado sumo el agricultor ha dejado de aprovecharse mediante este nuevo criterio de los valores del trigo, ya que lo vende casi todo bajo clases normales. El cultivador de tierras de secano que produce bajo condiciones de alto coste, tanto debido a la necesidad de barbecho como a las pérdidas frecuentes de cosechas, es quien sacará del trigo mayores provechos bajo esta nueva norma. El tomar en cuenta el contenido de proteína como factor para clasificar los trigos servirá de gran ayuda par amuchos labradores que actualmente son productores secundarios, y a la vez llevará el nivel general de la calidad del trigo producido. A la larga, la normalización de un tipo que dé completo crédito por su calidad beneficiará tanto al productor como al consumidor.

Junto con la idea relativa a la importancia de preconizar el contenido de proteína hay otra insinuación puntualizando las ventajas del sistema de retirar trigos de clase inferior del mercado y dedicar estas clases a fines alimenticios. No sólo tienen las clases inferiores un efecto imponderablemente malo en el mercado, sino que tienden también a dañar la reputación de las regiones de donde provienen. El estricto mantenimiento de las normas actuales ha hecho mucho para recompensar la producción de calidad, pero dada la alta calidad de nuestro trigo, refinar además los tipos en cuanto al contenido de proteina será particularmente ventajoso para el Canadá.

El año pasado nos llamó la atención la probabilidad de un aumento en el consumo del trigo en el extremo oriente como resultado de las más altas normas de vida bajo el nuevo régimen industrial. Las cifras que desde entonces se han podido consultar demuestran un consumo de arroz decreciente con una mayor demanda de trigo. El comercio oriental con el Canadá aumenta a pasos sorprendentes. En el año que finalizó con Abril de 1926, las exportaciones canadienses a China tuvieron un valor de $25,717,000 contra $6.357,000 en el año anterior y las exportaciones al Japón ascendieron a $36,824,000 contra los $21,748,000 de 1925. Casi la mitad del valor de estas exportaciones fué trigo y ello parece indicar un poder adquisitivo en aquellos países que les permitirá comprar trigo, aun prevaleciendo los precios del año pasado. Es difícil calcular la posible demanda en este sector en caso de que hubiese un excedente mundial con la correspondiente reducción de precio. Ultimamente el Japón ha puesto una alta tarifa al trigo que puede tender a que decaigan las importaciones, pero una gran parte del trigo que importó el Japón es molido y exportado para el mercado asiático, de modo que no puede anticiparse ninguna disminución positiva en la demanda en este sector.

En contraste con estas favorables noticias relativas a la creciente demanda debe también notarse la tendencia hacia el aumento de producción. El promedio de la producción universal de 3,500 millones de fanegas (bushel) en los años 1920-24 es de compararse con el promedio de los 3,700 millones en los años 1900-13. Aparentemente esta comparación es favorable, pero en tales cifras Rusia tenía a su crédito un promedio de producción de antes de la guerra de 760 millones de fanegas. El hemisferio sur muestra unos 100 millones de fanegas de aumento, en su mayor parte procedentes de la Argentina; los Estados Unidos y el Canadá cada uno se anota unos 150 millones de aumento y la producción en Europa—excepto Rusia, iba acrecido en 200 millones. Aun la misma producción actual de Rusia demuestra un interesante rumbo, 1921, 205 millones; 1922, 242 millones; 1923, 330 millones; 1924, 331 millones y 1925, 577 millones de fanegas.

Bonos - Acciones

Cuando vaya usted a comprar o vender un valor, pregúntenos precio. Nada le cuesta y puede beneficiarle.

Compramos y vendemos:

Bonos de la República (todas las emisiones).
" " " Havana Electric.
" " " Metropolitana.
" " " Cuban Telephone Co.
" " " Cuban Northern (Tarafa).
" " " F. C. Unidos.

Acciones de las mismas Compañías y toda clase de valores.

Los Mejores Tipos en Plaza

E. TABOADA. J. M. CAPMANY
(Miembros de la Bolsa de la Habana)
Banco del Canadá. Departamento 306. Teléfono: A-4777.
5477 d 1°

SOCIEDADES Y EMPRESAS

GARCIA Y MILIA

En el poblado de Cueto, Oriente, fué disuelta con fecha 26 de junio próximo pasado la Sociedad de García y Blanco, constituyéndose otra bajo la denominación de García y Miliá, que se ha hecho cargo de los créditos activos y pasivos de la sociedad disuelta, cuyos negocios continuará.

UNA COMISION MEJICANA

Según noticias recibidas por el Secretario de la Lonja del Comercio doctor Antonio Moreno de Ayala, en la vecina República de México se está organizando una excursión de comerciantes, que en breve visitará nuestra capital.

Federación de Corporaciones Económicas

La Comisión de Impuestos y Estadística de la Federación Nacional de Corporaciones Económicas, se reunirá próximamente para tratar asuntos de importancia.

También la Comisión Especial designada por el Consejo de la Federación para entender en todo lo relacionado con el Tratado de Reciprocidad se reunirá en la presente semana.

Datos para el Congreso Financiero Panamericano

A la Lonja del Comercio ha dirigido una comunicación el Dr. Hernández Cartaya, solicitando ciertos datos y folletos, que interesan al Comité Central Ejecutivo del Congreso Financiero Panamericano.

Hace esa petición el Dr. Cartaya en su condición de presidente de la Sección Cubana, de la Alta Comisión inter-americana.

La Lonja se ha apresurado en complacer en sus deseos al Dr. Hernández Cartaya.

I. VILLARREAL

TALLER DE REPARACIONES, NIQUELADO Y CILINDROS DE GOMA. — REPARAMOS TODA CLASE DE MAQUINAS DE ESCRIBIR Y DE SUMAR.

Máquinas de escribir y de sumar, nuevas y reconstruidas de las mejores marcas.

Efectos de escritorio en general, sellos de goma.

TELEFONO A-5529.
HABANA, 122 y 124.
HABANA.

N. Gelats & Co.
BANQUEROS HABANA Aguiar 106-108

Vendemos cheques de Viajeros Pagaderos en Todas Partes del Mundo y Cartas de Crédito Circulares en las Mejores Condiciones
"SECCION DE CAJA DE AHORROS"
Recibimos Depósitos en Esta Sección Pagando Interés de 3 por 100 Anual
Todas estas operaciones pueden efectuarse también por correo

PARA LAS VIAS DIGESTIVAS :: VIAS URINARIAS :: ARTRITISMO
Envasada solamente en los manantiales situados a 800 pies sobre el nivel del mar en el pueblo más sano y más pintoresco de Cuba.

AGUA DE SAN MIGUEL
LA MAS FINA DE MESA. EXIJALA EN SUS COMIDAS NO ADMITA OTRA EN CAMBIO
Proveedores de S. M. Alfonso XIII. Declarada de utilidad pública desde 1894. Gran Premio en las Exposiciones de Panamá y San Francisco.

24 1½ Botellas. $1.70
Botellón de 20 litros . $1.00
Completamente natural sin la adición del gas carbónico muchas veces perjudicial para la salud.
Haga sus pedidos a los Agentes en la Habana: Sres. GARCIA, RAMOS Y Cía.
Almacén de Víveres Finos LA LUNA, Calzada y Paseo, Vedado.—TELEFONOS: F-1078. F-2392

M.E.C.D. 2016

1895 - El 4 HP de los hermanos Michelin el primer automóvil con neumáticos

Es Michelin quien ha realizado

la primera goma de automóvil,
la primera cámara en forma de aro,
la primera llanta desmontable,
las primeras gomas gemelas,
la primera goma "Confort"

La goma Michelin es siempre la última palabra del progreso.

C. PR. 2

FINANZAS

Las noticias circulantes acerca de la proximidad de la subasta para la construcción de la carretera central, han dado al mercado tono optimista.

Aunque, desde luego, la paralización general continúa, principalmente en provincias donde la gravedad se acentúa por momentos, se observa que en todos los ánimos se espera la posibilidad en logro de alguna reacción favorable.

En el mercado de la propiedad todo permanece en estado de quietud, señalándose sólo el sector de venta de solares a plazos como el único en el que hay tendencia a las compras.

En el orden comercial el crédito parece haberse restringido agudamente, debido sin duda a la terminación de la zafra, a la liquidación con pérdidas de la misma y a la falta de cálculos posibles para el futuro.

ZAFRA AZUCARERA

MERCADO LOCAL

Quieto y sin operaciones estuvo el mercado local.

Han terminado la molienda los centrales siguientes:

TACAJO en Antilla, con una producción de 294.683 sacos y un estimado de 310.000.

BAGUANOS, en Antilla, con una producción de 273.179 sacos y un estimado de 290.000.

Se exportaron por el puerto de Guantánamo 20.700 sacos de azúcar.

El movimiento azucarero en toda la Isla, durante la semana anterior, según los señores Gumá y Mejer, fué el siguiente:

Entradas: 48.276 toneladas.
Exportadas: 84.418 toneladas.
Existencias: 1.291.450 id.

El mercado de crudo en New York abrió quieto, pero sostenido a base de 2.3|8 centavos costo y flete, con algunas partidas ofrecidas a flote, obtenibles a este precio. No se reportó operación alguna.

Londres quieto, con ofertas de Cuba a 2.28 centavos libbe a bordo. Conpradores a 2.26 centavos libre a bordo.

PESETA

SE COTIZO A RAZON DE
6 PESETAS
30.91
DOLLAR

TABACO

En nuestras notas anteriores dijimos que se había concertado una operación, a base de catorcenas de Semi-Vuelta, y hoy podemos añadir que se trata de seiscientos tercios de la mencionada clase que Walter Sutter y Compañía compraron a Ruisánchez, Gutiérrez y Compañía.

Tipos pesados y ligeros que ayer, desde temprano, comenzaron a registrarse en los almacenes de los vendedores.

—Manuel García Pulido compró y registró ayer, en los almacenes de Lobeto y Miguel, sesenta y cuatro tercios de segundas de la escogida que Zapatero hizo en Santa Clara el año pasado.

La mencionada firma de García Pulido compró varios lotes, en calidad de muestras, de quintas y segundas viejas, a José C. Puente y a Tomás Benítez León, y sigue mirando tercios de ambas clases y también de catorcenas de Semi-Vuelta.

—Constantino González y Compañía vendieron a H. Duys y Compañía, una cantidad de tripas limpias de Vuelta Abajo, cuyo total no logramos precisar.

—Villamil, Santalla y Compañía, compraron a Vigil y Corzo, veinte y seis pacas de principal de Remedios de la nueva cosecha.

—Diez de picadura de Manicaragua, vendió y entregó Gerald C. Smith a la Compañía Tabacalera Nacional. En calidad de muestra, para comprar mayor cantidad.

—Rodríguez y Comas compraron a Ramón Ruisánchez y Compañía, doce tercios de cuartas de la nueva cosecha de Remedios.

UNA ESCOGIDA VENDIDA

Recibimos carta de persona que consideramos bien informada, diciéndonos que la firma Iglesias y García ha comprado en la zona de Zaza del Medio, la escogida que hacen los dueños de la tienda instalada en la finca La Larga.

Es tabaco de la mencionada finca y de otras que gozan de crédito en la misma zona, y se estima que todo dará unos novecientos a mil tercios, de los que cuatrocientos aproximadamente, están terminados.

GODINEZ COMPRANDO

Godínez y Hermano, también almacenistas de esta capital, han iniciado las compras en las zonas del término municipal de Sancti Spíritus.

En la finca Monte Oscuro, de Cabalguán, compraron ayer los mencionados almacenistas una vega de las mejores, según telegrama que de allí recibimos.

ENTRADAS DE TERCIOS

Por el patio de los ferrocarriles entraron ayer las siguientes partidas de tercios:

De Venegas, para Foyo y Rodríguez, 112.

De Florencia, para José C. Puente, 90.

De Sancti Spíritus, para W. Armbrecht y Compañía, 8.

De Guane, para Rodríguez, Méndez y Compañía, 36.

De Puerta de Golpe, para González y Compañía, 68.

De Santa Clara, para Cano y Hermano, 58.

De Herradura, para Calixto López, 28.

De Puerta de Golpe, para Calixto Rodríguez Mauri, 66.

De Calbarién, para Mark A. Pollak, 78.

De la Herradura, para Ruisánchez y Gutiérrez, 77.

De Puerta de Golpe, para Calixto Rodríguez Mauri, otra casilla con 29.

De San Juan y Martínez, para la Henry Clay and Bock Company, 59, 61 y 89.

Del mismo San Juan, para Clientes, Pego y Compañía, 90 y 106.

La casilla con 103 tercios que anotamos en nuestra información del domingo, venía consignada a Ramón Ruisánchez y Compañía, y procedía de Guayos.

MERCADO DE LA HABANA

BOLSA LOCAL

El mercado local de valores, rigió ayer con escaso movimiento, siendo las operaciones efectuadas durante el día de escasa importancia.

Las acciones de la Compañía de Jarcia de Matanzas, se van afirmando.

Con buena tendencia rigen los valores la Cervecera y Nueva Fábrica de Hielo.

Sostenidas las acciones de los Ferrocarriles Unidos, Internacional de Teléfonos y Cuban Teléfono.

Los bonos de la República, Havana Electric, Gas, Ferrocarriles Unidos y Obligaciones del Ayuntamiento actúan bien impresionadas.

El mercado cerró inactivo.

La Compañía Havana Electric Railway Light and Power, convoca a una junta general extraordinaria de accionistas para tratar y tomar decisión respecto a la fusión o consolidación de esta Compañía con la Cuban Utilities Co., debiendo la Compañía fundida o consolidada denominarse Compañía Consolidada.

La Cuban Utilities Company, a más de ser dueña del sistema de tranvías en la ciudad de Santiago de Cuba, y del sistema de tranvías en la ciudad de Camagüey, Cuba, es tenedora de más de 86 por ciento de las acciones preferidas y más de 98 por ciento de las acciones comunes de esta Compañía. Tiene en circulación 200.000 Acciones Preferidas de Segunda Emisión y 220.000 Acciones Comunes; no tiene en circulación acciones Preferidas de Primera Emisión, ni está gravada por bonos u obligaciones de otra clase. Las acciones de la Compañía consolidada serán divididas en acciones preferidas del 6 por ciento teniendo valor a la par de $100, por acción, acciones preferidas de segunda emisión de $6.00 y acciones comunes no teniendo valor nominal o a la par, las acciones preferidas de segunda emisión y las acciones comunes y cada una de las acciones preferidas, de segunda emisión, y comunes tendrán derecho a un voto. Según se estipula más ámpliamente en el convenio de efusión o consolidación las acciones preferidas de 6 por ciento tendrán derecho, con preferencia sobre las acciones preferidas de segunda emisión y las acciones comunes, a dividendos acumulativos a razón de $6.00 por acción por año y a $100 por acción y dividendos no pagados sobre cualquiera repartición del activo que no sea por medio de dividendos del sobrante o utilidades y dichas acciones preferidas serán redimibles a razón de $115.

El convenio de fusión o consolidación estipula que inmediatamente después de entrar en vigencia dicho Convenio. "A cada acción preferida de segunda emisión, y cada acción común de la Cuba Utilities Co., que esté en circulación y que sean propiedad de una de las corporaciones contratantes en el convenio quedarán en circulación; (B)" cada acción de cualquiera de las corporaciones contratantes del convenio que pertenecen a la otra parte (incluyendo todas las acciones de esta subcompañía poseídas por la Cuba Utilities Co.) será cancelada, y no se emitirá acción alguna de la compañía consolidada en virtud de ello; (C) El tenedor de cada acción preferida de la Havana Electric Ry. Light Power Co., exceptuando la Cuba Utilities Co., recibirá en cambio de dicha acción una acción preferida de 6 por ciento de la compañía consolidada, y (D) el tenedor de cada acción común de la Havana Electric Ry. Ligth Power Co. exceptuando la Cuba Utilities Company, recibirá en cambio de la misma, dos acciones preferidas de la compañía consolidada.

Por consiguiente la capitalización de la compañía consolidada, al completarse la fusión o consolidación será aproximadamente coso sigue:

33.153 (no en exceso de) Acciones preferidas de 6 por ciento.

200.000 acciones preferidas de segunda emisión; y

220.000 acciones comunes.

El dividendo sobre las acciones preferidas de 6 por ciento de la Compañía consolidada será acumulativo desde el primero de abril de 1926, que es el principio del período corriente para dividendo sobre las actuales acciones preferidas de esta sub-compañía.

Los directores de esta Sub compañía han aprobado los términos y condiciones del Convenio o fusión o consolidación.

FRANCO

SE COTIZO A RAZON DE
39 FRANCOS
52 CENTIMOS
DOLLAR

REAL ESTATE

CASA, SOLARES, HIPOTECAS

El mercado continúa manteniéndose estacionada; aunque en el campo de solares se observa un tono más movido.

EXPORTACION DE AZUCAR

Las exportaciones de azúcar reportadas ayer por las aduanas en cumplimiento de los apartados primero y octavo del decreto 1,770, fueron las siguientes:

Aduana de Guantánamo: 20,700 sacos. Destino: St. John.

COTIZACION OFICIAL DEL PRECIO DEL AZUCAR

Reportadas por los Colegios de Corredores

Sagua	2.068750

Deducidas por el procedimiento señalado en el Apartado Quinto del decreto 1770

Habana	2.001057
Matanzas	2.059519
Cárdenas	2.027981
Manzanillo	2.022597
Cienfuegos	2.053367

MERCADO DE ALGODON

Al cerrar ayer el mercado de New York se cotizó el algodón como sigue:

	Quintal
Julio	16.84
Octubre	16.75
Diciembre	16.79
Enero (1927)	17.01
Marzo (1927)	17.12
Mayo (1927)	17.12

COLEGIO DE CORREDORES - NOTARIOS COMERCIALES DE LA HABANA

COTIZACION OFICIAL DE AYER, 12 DE JULIO

Cambios	Tipos
S|E. Unidos cable	1|10 P.
S|E. Unidos vista	5|64 P.
Londres cable	4.87 ⅛
Londres vista	4.86 ⅛
Londres 60 d|v	—
París cable	2.53
París vista	2.52
Bruselas vista	2.17
España cable	15.84
España vista	15.83
Italia vista	3.40
Zurich vista	19.38
Hong Kong vista	55.50
Amsterdam vista	40.17
Copenhague vista	—
Christianía vista	—
Estocolmo vista	—
Montreal vista	—
Berlín vista	—

Notarios de turno

Para Cambios: José R. Benavides.

Para intervenir en la cotización oficial de la Bolsa de la Habana: Rafael Gómez Romagosa; Pedro A. Molino.

Visto Bueno: Antonio Arocha, Síndico Presidente. — Enrique Perterra, Secretario Contador.

MERCADO LOCAL DE CAMBIOS

Al cierre del mercado de cambio, su aspecto era como sigue:

Con tono pesado y tendencia de baja la libra esterlina.

Después de una pequeña reacción cerraron muy flojos el frasco francés y el belga.

La peseta española muy firme; pagaban por cable a 15.84.

Flojo el cambio sobre New York.

Se operó entre bancos y banqueros en cheque sobre New York a 1|32 y en peestas a 15.81.

Cotizaciones	Valor
New York cable	1|16 V.
New York vista	3|64 P.
Londras cable	4.86 ¾
Londrs vista	4.86 ¼
Londres 60 d|v	4.83
París cable	2.54
París vista	2.53
Hamburgo cable	23.83
Humburgo vista	23.83
Madrid cable	15.86
Madrid vista	15.85
Italia cable	3.41
Italia vista	3.40
Bruselas cable	2.14
Bruselas vista	2.13
Zurich cable	19.40
Zurich vista	19.39
Amsterdam cable	40.21
Amsterdam vista	40.19
Toronto cable	3|16 P.
Toronto vista	⅛ P.
ong Kong cable	55.40
Hong Kong vista	55.25

BOLSA DE LA HABANA

COTIZACION OFICIAL

BONOS Y OBLIGACIONES INSCRIPTOS EN LA BOLSA DE LA HABANA
Valor: $82.892.520 00

Julio 12 de 1926

	Capital	Interés	Cupón		Comp.	Vend.
					COTIZACION	
R. Cuba 190 Speyer	$35.000.000	5 %	M	S	102½	—
R. Cuba 1905 D. I.	11.169.800	5 %	M	N	95⅞	—
R. Cuba 1909, 1|2	16.500.000	4 %	F	A	93	—
R. Cuba 1914 Morgrn.	10.000.000	5 %	F	A	101½	—
R. Cuba 1917 Puertos	7.000.000	5 %	M	N	96	—
R. Cuba 1923 5 1|2	50.000.000	5½ %	E15J15		104¼	105¼
A. Habana 1a. hip.	6.133.000	6 %	E.A.J.O		102	—
A. Habana 2a. hip.	2.655.000	6 %	E.A.J.O		102	—
Bancéo Territorial	4.000.000	6 %	E	J	60	—
Calzado	400.000	8 %	J	D	—	—
Cerv. Internacional	2.000.000	7 %	E	J	101½	106
Ca. Az. Ciego de Avila	700.000	6 %	Mz.	30	—	—
Acueducto Cienfuegos	1.500.000	7 %	J	DD	—	—
Ca. Curtidora	200.000	6 %	J	DD	40	—
Gas y Electricidad	4.000.000	6 %	J	DD	106½	—
F. C. Gibara	349.000	8 %	F	A	—	—
H. Electric (Cons.)	5.972.561	5 %	F	MA	98¾	100¼
H. Electric (H. g.)	21.000.000	5 %	M	AS	98	99½
Ca. Licorera	4.500.000	7 %	A	yO	20	50
Manufacturera	2.600.000	6 %	A	yO	47	54
Matadero Industrial	500.000	6 %	F	A	—	—
Nacional de Hielo	300.000	8 %	J	DD	100	—
N. F. de Hielo (bonos)	3.000.000	5 %	J	DD	100	—
N. F. de Hielo (obligs.)	3.000.000	7 %	J	DD	100	—
F. C. Noroeste	3.000.000	6 %	E	J	—	—
Papelera serie A	500.000	8 %	F15A15		100	105
Papelera serie B	800.000	8 %	M	N	55	62
Eléctrica Santiago	1.500.000	6 %	E	J	94½	—
Teléfono	2.000.000	5 %	E	J	—	—
Teléfono (conv. Col.)	2.500.000	5 %	E	J	—	—
F. C. Unidos	3.830.000	5 %	E	J	—	—
Cía. Urbanizadora	2.000.000	8 %	D.M.J.S.		99	103
Metropolitana						

ACCIONES	Capital	COTIZACION Comp.	Vend.
Valor inscripto: $283.014,600.00			
Compañía Cubana de Accidentes	$ 250.000	—	—
Banco Agrícola de Puerto Príncipe	320.000	—	—
Banco Territorial de Cuba	5.000.000	—	—
Banco Territorial de Cuba (benef.)	5.000.000	—	—
Calzado, preferidas	400.000	—	—
Cervecera Internaconal (preferidas)	1.000.000	135	—
Compañía Azucarera Ciego de Avila	1.200.000	—	—
Acueducto de Cienfuegos	1.000.000	—	—
Constancia Cooper Company	1.000.000	—	—
Compañía Constructora (preferidas)	2.000.000	—	—
Compañía Constructora (comunes)	3.000.000	—	—
Cuba Cane Sugar (preferidas)	50.000.000	—	—
Cuba Cane Sugar (comunes)	50.000.000	—	—
Cuban Railroad (preferidas)	10.000.000	—	—
Cuban Central (preferidas)	900.000	—	—
Cuban Central (comunes)	900.000	—	—
Cuban Tire R. Co. (preferidas)	781.700	—	—
Cuban Tire R. Co. (comunes)	2.563.400	—	—
Compañía Curtidora Cubana	300.000	4	—
Ferrocarril Gibara-Holguín	400.000	—	—
Havana Electric (preferidas)	21.000.000	106	—
Havana Electric (comunes)	15.000.000	160	—
Compañía Industrial de Cuba	250.000	—	—
Ca. Jarcia de Matanzas (preferidas)	2.500.000	96	98¾
Ca. Jarcia de Matanzas (comunes)	3.500.000	33	87
Compañía Licorera (comunes)	8.000.000	1	—
Lonja Comercio Habana (preferidas)	200.000	100	—
Lonja Comercio Habana (comunes)	200.000	150	300
Manufacturera Nacional (preferidas)	5.000.000	6½	7½
Manufacturera Nacional (comunes)	6.000.000	2	4
Matadero Industrial	1.000.000	—	—
Empresa Naviera (preferidas)	2.000.000	52	65
Empresa Naviera (comunes)	4.000.000	9	14
Nueva Fábrica de Hielo	3.000.000	400	—
Nacional de Perfumería (preferidas)	1.400.000	70	80
Nacional de Perfumería (comunes)	1.850.000	12	—
Ca. Cubana de Pesca (preferidas)	1.000.000	107	—
Ca. Cubana de Pesca (comunes)	1.500.000	35	60
Banco de Préstamos	500.000	—	—
Eléctrica de Santiago de Cuba	1.500.000	—	—
Eléctrica de Sancti Spíritus	39.800	—	—
Cuban Telephone (preferidas)	2.000.000	107¼	110⅛
Cuban Telephone (comunes)	5.000.000	100	—
Teléfono Internacional	25.000.000	120½	—
The Trust Company of Cuba	5.000.000	—	—
F. C. Unidos y Amacenes de Regla	6.859.970	92	100
Union Oil Company	1.000.000	—	—
La Unión Nacional (preferidas)	750.000	—	—
La Unión Nacional (beneficiaras)	750.000	—	—
Ca. Urbanizadora (preferidas)	1.500.000	—	—
Cía. Urbanizadora (comunes)	3.000.000	—	—
Metropolitan Auto	200.000	—	—

Nota.—Es de observarse que en la Bolsa de la Habana solamente dos Compañías azucareras cotizan sus valores: la Compañía Azucarera Ciego de Avila y la Cuban Cane Corporation. En cambio, obsérvese el número de Compañías azucareras que cotizan sus valores en la Bolsa de New York. Véase dicha información. El montante total de los valores nscriptos en la Bolsa de la Habana, incluyendo los bonos de la Deuda Pública, asciende a $460.930.021.00.

RESUMEN DE LA SEMANA

Durante la semana del 5 al 10 de Julio del corriente año se beneficiaron en los Mataderos de la Ciudad el siguiente número de ganado:

	Vacuno.
Industrial	1658
Luyanó	492
Total	2150
	Cerda.
Industrial	863
Luyanó	310
Total	1173
	Lanar.
Industrial	391
Luyanó	000
Total	391

Los precios que rigieron durante ese período de tiempo en los ganados beneficiados fué: Vacuno de 26 a 31 centavos. Cerda de 50 a 56 centavos. Lanar de 40 a 50 centavos.

El ganado en pié: Las operaciones del ganado en pie en los corrales de Luyanó fué: Vacuno, de 7 a 7 3|4 centavos. Cerda, de 12 a 15 centavos el del país y de 15 a 17 el americano (nominal) Lanar, de 8 a 9 centavos.

MERCADO PECUARIO

LA VENTA EN PIE

El mercado cotiza los siguientes precios:

Vacuno de 7 1|2 a 7 3|4 centavos.
Cerda de 12 a 15 centavos el del país y de 15 a 17 el americano.
Lanar de 8 a 9 centavos.

MATADERO DE LUYANO

Las reses beneficiadas en este Matadero se cotizan a los siguientes precios:

Vacuno de 26 a 28 centavos.
Cerda de 50 a 56 centavos.
Reses sacrificadas en este Matadero: Vacuno 74; Cerda 48.

MATADERO INDUSTRIAL

Las rese sbeneficiadas en este Matadero se cotizan a los siguientes precios:

Vacuno de 26 a 28 centavos.
Cerda de 50 a 56 centavos.
Lanar de 40 a 50 centavos.
Reses sacrificadas en este Matadero: Vacuno 260; Cerda 130; Lanar 55.

ENTRADAS DE GANADO

Llegó de Camagüey u ntren con 12 carros con ganado vacuno para el consumo consignado a la casa Lykes Bros.

De Las Villas llegaron 5 carros con ganado vacuno a la orden de Dominico Loynaz.

Una comisión de la Asociación de la Industria Azucarera visitará al Jefe del Estado

Una comisión de la Asociación Nacional de la Industria Azucarera visitará al Honorable señor Presidente de la República con el fin de hacerle entrega de un escrito apoyando la protesta de un crecido número de vecinos de un término municipal, contra el administrador de la Compañía Cuba Cane, por la campaña de persecución que ha emprendido contra los elementos azucareros cubanos.

COMISION BANCARIA

SOLICITUD DENEGADA

Celebró sesión ayer lunes la Comisión Temporal de Liquidación Bancaria, presidiendo el Licenciado Jesús María Barraqué, y con asistencia de los comisionados doctores Lamar y la Torre.

La Comisión acordó denegar la solicitud formulada por el señor Pablo Hevia, que alega ser acreedor del Banco Nacional por la suma de $1.263.84 por cuenta de ahorros, cuya libreta se le ha extraviado, basando su negativa la Comisión en los propios fundamentos de acuerdos anteriores, es decir, por no haber presentado sus títulos de crédito dentro de los plazos señalados para su graduación.

Se acordó trasladar al señor Secretario de Hacienda a sus efectos, el escrito del Vicepresidente de la Cuban Telephone Co., reclamando el pago de $408.30 por servicio telefónico de la Comisión en los años fiscales comprendidos de 1922 a 1924.

Asimismo se acordó trasladar todos los antecedentes al Létrado de la Junta Liquidadora del Banco Nacional de Cuba, doctor Oscar Fonts, para que en su vista y con mayor acopio de datos, dictamine la proposición del señor Rogelio Pina, tanto en su aspecto jurídico como económico, y por la cuál pretende adquirir las participaciones dominicas que el Banco tiene sobre la finca rústica San Cayetano, Ramos del Norte, San Antonio, Loma del Miradero y Cubitas Arriba, por la suma de mil pesos; traslado que se hace a virtud de no aparecer de los títulos de dominio de las referidas participaciones, suministrados por la Junta, claramente determinada la inscripción de la participación que el Banco tiene en las referidas fincas.

Se acordó también autorizar el pago del 3.247 por ciento del valor nominal del crédito reconocido al señor Joaquín Gutiérrez de León por la Junta Liquidadora de H. Upmann y Co., hoy disuelta y a cargo de la Comisión todas sus operaciones.

Se autorizó la celebración de una subastilla para adquirir material de escritorio para la Comisión, en virtud de ser menor de $200 la cantidad que consume en material cada ejercicio económico y ser más beneficiosa para los intereses del Estado esa forma de adquirirlos por no incurrirse en los gastos que ocasiona una subasta.

Además, la Comisión se dió por enterada de diversos asuntos relacionados con la administración de los Bancos en liquidación.

PROMEDIO DE LA COTIZACION OFICIAL DEL PRECIO DEL AZUCAR

El promedio oficial de acuerdo con el decreto número 1770 para la libra de azúcar centrífuga polarización 96, en almacén, es como sigue:

MES DE JUNIO DE 1926

Primera quincena

Habana	2.052717
Matanzas	2.111290
Cárdenas	2.090138
Sagua	2.118173
Manzanillo	2.074755
Cienfuegos	2.104339

Segunda quincena

Habana	2.053416
Matanzas	2.105741
Cárdenas	2.080340
Sagua	2.120524
Manzanillo	2.074906
Cienfuegos	2.108618

Del mes

Habana	2.053058
Matanzas	2.108506
Cárdenas	2.090231
Sagua	2.119540
Manzanillo	2.074822
Cienfuegos	2.106708

Resolución del Secretario de Hacienda, a petición de la Cámara de Comercio Cubana

Habana, julio 9 de 1925.

Señor Presidente de la Cámara de Comercio, Industria y Navegación de la Isla de Cuba.—Marta Abreu 11, Ciudad.

Señor:

En correspondencia a su atento escrito, fecha primero de junio del corriente año, tengo el gusto de manifestarle que ha quedado resuelta definitivamente por esta Secretaría la reclamación formulada por el Sindicato Alemán de Potasa, entidad asociada a esa Cámara de Comercio, por la que ha venido haciendo gestiones cerca de este Departamento.

La Resolución por mí dictada, ordena indemnizar a la representación de dicho Sindicato el importe de las cromolitografías anuncios que no se le han podido entregar por haberse subastado y que importan la cantidad de $568.00 según reconoce la propia representación de dicho Sindicato, declarando sin lugar la reclamación en cuanto a los otros impresos que se trataban de importar por no serles aplicable la franquicia arancelaria.

La parte interesada recibirá oportunamente su notificación según lo tengo ordenado.

Quedo de usted muy atentamente,

E. HERNANDEZ CARTAYA,
Secretario de Hacienda.

CLEARING HOUSE

Las compensaciones efectuadas ayer entre los Bancos asociados al Clearing House de la Habana ascendieron a la cantidad de $3.13.992.30.

MERCADO DE FLETES

Cotizaciones	100 libras	
Costa Norte a Filadelfia	13½	14½
Costa Sur a Galveston	12½	13½
Costa Norte a N. Orleans	12	13
Costa Norte a New York	13½	14½
Costa Norte a Halifax	—	—
Costa Norte a St. John	—	—
Costa Norte a Savannah	—	—
Costa Norte a Boston	15½	16½
Costa Sur a Filadelfia	15½	16½
Costa Sur a New York	15½	16½
Costa Sur a N. Orleans	13	14
Costa Sur a St. John	—	—
Costa Sur de Halifax	—	—
Costa Sur a Boston	17½	18½
Costa Sur a Galveston	13½	14½

Estas cotizaciones son exclusivamente sobre azúcar.

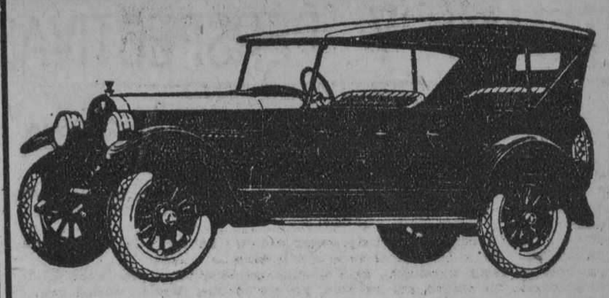

LAS VENTAS DE

HUDSON ESSEX

AUMENTARON

203 % en dos años

EL FENOMENAL CRECIMIENTO DE ESTA COMPAÑIA (la mayor productora de 6 cilindros en el mundo) PARECERIA COSA FANTASTICA SI NO LO JUSTIFICARA LA CALIDAD INIMITABLE DE SU PRODUCCION.

EN 1925 DUPLICO SU PRODUCCION DEL AÑO ANTERIOR. PUES BIEN: EN LOS 4 PRIMEROS MESES DE 1926 LAS VENTAS LLEGARON A 90,000 VEHICULOS, O SEA UN AUMENTO DE 52 0|0 SOBRE 1925 Y DE 203 0|0 SOBRE 1924.

EN MARZO 1926 ROMPIO EL RECORD DE VENTAS DE SU HISTORIA DE 16 AÑOS, PERO ABRIL YA SUPERO TAL RECORD EN UN 30 0|0.

PRECIOS "ESSEX"

PHAETON, 5 PASAJEROS	$1,100
COACH CERRADO, 5 PASAJEROS	1,100

PRECIOS "HUDSON"

TURISMO, 7 PASAJEROS	$1,900
COACH, 5 pas.	1,900
BROUGHAM, 5 PASAJEROS	2,200
SEDAN, 7 PASAJEROS	2,500
SPORT, 4 PASAJEROS	2,600
BROUGHAM, 5 pasajeros (vest. cuero)	2,400
SEDAN, 7 pasajeros (vest. cuero)	2,750

Precios entregados en la Habana con 4 ruedas de madera, 4 gomas balón, defensa delantera y trasera, motometer y farol de parada. Los cerrados tienen limpiador automático de parabrisas y espejo de retrovisión.

INVESTIGUE NUESTRO PLAN DE PAGO:
1|3 AL CONTADO, RESTO EN 12 MESES.

J. ULLOA Y CIA.

P. MARTI 3, 5 Y 7. TELEFONO M-7951.

Distribuidores de Packard, Hudson, Essex y White.

N. GELATS & CIA.

SECCION DE CAJA DE AHORROS

Se avisa por este medio a los depositantes en esta Sección que pueden presentar sus libretas en Moneda Nacional o Americana, en nuestras Oficinas, Aguiar 106 y 108, a partir del 15 del actual, para abonarles los intereses correspondientes al trimestre vencido en 30 de Junio de 1926.

Habana, Julio 9 de 1926. 6769 10d.-11

COMPAÑIA GENERAL DE SEGUROS "LA COMERCIAL"

DIVIDENDO

En cumplimiento del acuerdo adoptado por el Consejo de Administración de esta Compañía en sesión de 9 de Julio de 1926, hago saber por este medio a los tenedores de acciones preferidas, Serie A, del capital de esta Compañía, que les será repartido un dividendo de tres y medio por ciento sobre el valor nominal de las respectivas acciones.

Para efectuar el cobro del referido dividendo de tres y medio por ciento, deberán los tenedores de las acciones preferidas presentarse por sí o por medio de apoderados, con los respectivos títulos, en las oficinas de esta Compañía situadas en la calle de Aguiar número 73, Edificio del Banco Comercial de Cuba, cuarto piso, a partir del día 15 del mes de Julio en curso, en las horas comprendidas entre las nueve a las once de la mañana de todo día hábil.

Habana, Julio 10 de 1926.
Armando Rosales.
Secretario.
7764 3d-11

GINEBRA AROMATICA DE WOLFE

LA UNICA LEGITIMA

Importadores Exclusivos
: : en la República : :

PRASSE & CO.

Teléfono A-1694 - Obrapía, 18 - Habana

ANUNCIESE EN EL "DIARIO DE LA MARINA"

CERVEZA: ¡DEME MEDIA "TROPICAL"!

M.E.C.D. 2016

TEMAS Y PERSPECTIVAS

(POR JORGE ROA)

UNA ESCUELA DE ROMANTICISMO ECONOMICO

El Presidente de la República y el Secretario de Instrucción Pública prohijan una iniciativa pedagógica feliz: la creación de una Escuela de Comercio.

Un plantel comercial puede llegar a tener en Cuba la importancia de un audaz ensayo de radical renovación ética.

Hoy se rinde al dinero, al Vellocino de Oro, culto epicúreo. El ideal es gastarlo. El dinero, así gastado, no ejerce una función social útil. Deja de ser un instrumento de mejoramiento público; es sólo una golosina individual. Se lucha por obtenerlo; pero en lucha que no es moral ni inmoral. Es una forma de epicureismo digno de un trazo de Abela.

En el lento desenvolvimiento de las fuerzas sociales, el comercio ha desempeñado un papel principal. No incurriremos, desde luego, en el absurdo de olvidar que los hombres, ya individualmente, ya colectivamente, se mueven, aún no sabiéndolo, por impulsos éticos. El progreso es un intento por lograr lo inasequible, lo perfecto moral. Pero este intento se frustra cuando la idea del beneficio previo no se ha impuesto a los espíritus. La perfección parece que se logra sólo cuando el individuo alcanza a comprender su significación económica dentro de la sociedad. Entonces el apetito de la riqueza, de un acto físico simple, se trueca en un valor ético intrínseco. En tal estado la sociedad fácilmente es como un espejo fiel de la moralidad económica predominante.

Un ilustre tratadista inglés ha dicho que la riqueza que constituye el fin de toda actividad económica, puede aumentarse tan sólo por la multiplicación de los productos. Esta multiplicación tiene lugar en relación con el aumento de la demanda. El aumento de la demanda a su vez entraña una diversificación de necesidades. Las necesidades individuales dependen en último término de la condición estética, intelectual y moral del sujeto. La vida económica se va así ligándose estrechamente a la vida ética.

Es más profundo de lo que de ordinario se cree el sentido de la famosa frase de Ruskin: no hay mayor riqueza que la vida. Ninguna cosa noble es riqueza sino para una persona noble.

Ambas son como un programa y una escuela.

Los grandes creadores de la sociedad cubana, ¿qué fueron? Economistas geniales; verdaderos genios con relación a su medio y su época. Porque lo fueron han merecido indistintamente el epíteto de educadores, de innovadores, de filósofos, con que la posteridad los recuerda.

¿Esencialmente fueron otra cosa, Arango y Parreño, Saco, Gaspar Betancourt Cisneros, Reinoso, Pozos Dulces, los Guiteras, quizás la Luz mismo sin saberlo? Por su influjo se produjeron como eslabones de una cadena movimientos políticos tan extraordinarios como el de la reforma del sesenta, la autonomía que siguió a la revolución del sesentiocho, la misma revolución, su continuadora de mil ochocientos noventicinco; por último, nuestra independencia. El azúcar, nuestro preferido fruto, ¿qué función histórica desempeña? Lo hemos dicho muchas veces: la función económica que sirvió de base a nuestra definitiva libertad política.

Un ilustre orador, Sanguily, decíanos poco antes de morir: la desviación de una línea del arancel colonial vigente en las aduanas nos hizo independientes.

¿Por qué no pudiera ser, por tanto, que la nueva escuela constituya al cabo un intento, o la continuación de nuestra antigua historia económica, interrumpida por causas innúmeras? El economismo ha sido siempre la escuela de nuestro romanticismo histórico. Esta tésis no exige incurrir para triunfar en las exageraciones absurdas del más brillante de los tratadistas italianos, Archille Loria, ni en las de Marx, el apóstol del materialismo histórico, para quien la necesidad de predecir el crecimiento y el descenso de las aguas del Nilo, creó la astronomía egipcia y con ella el predominio de los sacerdotes como directores de la agricultura.

El pensamiento, pues, no va más allá de los límites justos.

El progreso humano es en el fondo un progreso mental; progreso psicológico que sirve de base a la evolución normal de los pueblos. El mismo Engels, discípulo de Marx, ya lo reconocía así. La condición económica de un pueblo es sólo la base, decía. Los varios elementos de la superestructura social, las constituciones, las formas jurídicas las formas políticas, las teorías filosóficas, los puntos de vista religiosos; todo ejerce, exclamaba, influencia sobre el desarrollo de las luchas históricas y en muchos casos determina su forma.

Atribuirlo todo a la influencia de los cambios económicos sería inadmisible por completo. Afirmar que el porvenir de la República depende exclusivamente de nuestra estructura económica, sería tan absurdo como negarlo rotundamente. Ya han expulsado el principio absoluto aquellos mismos que creíamos sus apóstoles.

En cambio, decir que de nuestra instrucción económica puede depender la vuelta al romanticismo histórico, no sería abusar de una aparente paradoja.

Todo el dolor del mundo podría soportarse si fuera nuestro el alto poder que fomenta el bien y destruye el mal. Si el amor y la justicia rigiesen los destinos del hombre, no serían necesarias esas paradojas consoladoras que al decir de un gran pensador balsaman y tonifican el espíritu. En ningún otro sector humano se hace tan necesario el uso de ella como en el sector económico, allí donde se agita hoy el más apremiante de los problemas cubanos.

En nuestra superestructura social histórica, el economismo resplandece como un grande impulsor de nuestras acciones más generosas. No ha sido distinta su paradójica influencia en otras colectividades humanas en las que la civilización es un premio otorgado a un ingente esfuerzo de cultura. Un impuesto sobre el té, produjo la independencia política de los Estados Unidos. La creencia de que Prusia era el centro del poder económico alemán la convirtió facilmente en dueña de una gran potencia futura. Proceso análogo se observa en la historia de Cuba.

La apertura de los puertos cubanos al comercio internacional, medida dictada por Fernando VII en los inicios del último siglo, produjo una época de gran florecimiento económico. En ella nació el ilustre autor de la Historia de la Esclavitud. Fué ella precursora del gran renacimiento religioso, educativo y filosófico que representaron Tristán Medina y Varela. A poco, la Luz. Enseguida Pozos Dulces y sus coetáneos. Más tarde la Revolución del 68. El fracaso de las reformas económicas ardientemente exigidas por el Partido Autonomista produjo la Revolución del 95.

¿No fueron aquellos economistas puros, pues, los gloriosos propulsores de nuestro románticos políticos?

¿Porqué la nueva escuela no puede llegar a ser un intento de cultura que nos vuelva al romanticismo económico que es nombre de nuestra historia?

UN LADRON MUY CONOCIDO HA SIDO ARRESTADO AYER

A un individuo le sustrajeron un precioso reloj que aprecia en la suma de ochocientos pesos

El subinspector de la Secreta señor Leopoldo Cid y el detective Ignacio Falero, arrestaron ayer a Gregorio Duany Esbatle, de la raza de color, de 31 años, vecino de Yogolotti 82, que en unión de Angel Cañal (a) Angelito, sustrajeron la cantidad de $114 de la caaj contadora del Hotel Santa Clara, de Industria 114, al abrir dicha caja el dependiente Manuel García, para darles el vuelto de un peso que le dieron para que se cobrara dos gaseosas que habían tomado.

Duan es profesional del robo y es conocido por el alias de "Santiago de Cuba".

VENDIO LOS MUEBLES SIN SU AUTORIZACION

Denunció en la Judicial Angel Vega, en nombre de Mercedes González, de San Miguel 43, que Oscar Fernández García, al que prestó 1,500 pesos dándole en garantía los muebles de la casa Monte 120, los vendió sin su autorización. Se considera estafada en dicha cantidad.

PRINCIPIO DE INCENDIO

En la esquina de las calles Rosa Enríquez y Juan Alonso, en Luyanó, se declaró un principio de incendio que fué rápidamente sofocado. Se dió cuenta del necho al Juzgado Correccional.

NUMEROSOS BANDOLEROS MERODEAN POR LOS ALREDEDORES DE GUINES

Por informes adquiridos por el jefe de la Judicial, se sabe que una partida de bandoleros capitaneada por Agapito Oliva y de la que forman parte José Ríos Santos, Irene Dieppa y Andrés Avila (a) "Tuerto" y a la que recientemente se le agregaron los penados fugados de la Cabaña Serafín García y Manuel Vázquez, merodean por los alrededores de Güines, San Nicolás, Catalina y San José de las Lajas, habiendo asaltado las bodegas de Ganuza y La Galana, en dichos términos.

Este informe del señor Alfonso L. Fors ha sido comunicado a la Guardia Rural, que ejerce activa persecución sobre los bandoleros y se espera sean detenidos en breve plazo.

SE CONSIDERA ESTAFADO

En la Sección de Expertos denunció anoche Mr. John Steven, de Estados Unidos y vecino de L y 23, que en febrero al ausentarse por una temporada del país dejó su auto Gray en poder de Stanley Martín, vecino de República 490, en calidad de depósito.

Al regresar se enteró que su auto estaba en poder de L. Mildare, de los Estados Unidos, vecino del reparto La Sola, y al reclamarlo le dijo Mildare que tenía que entregarle 150 pesos, valor de las reparaciones hechas al auto. Como el automóvil es de su propiedad, adquirido de Ismael Gainza Forcada, vecino de Monte 319, se considera estafado por Stanley Martín y por Mildare.

HURTO DE UN VALIOSO RELOJ

Denunció en la Sección de Expertos Federico Steele, vecino de Príncipe y Marina, que de una gaveta de su buró le sustrajeron el día 10 por la mañana un reloj cronómetro, de repetición, de oro, valuado en 800 pesos.

ROBO

Dolores Gurrea Arpon, española, de 32 años, vecina de Malecón 328, denunció en la Quinta Estación de Policía que al regresar a las diez a su casa halló violentada la puerta de su domicilio, notando la falta de $32 y varias alhajas y objetos cuyo valor no puede precisar.

EL 80 POR CIENTO DE UNA POBLACION ESTA ENFERMA

BASRAH, Iraq, julio 12 (AP) Una terrible epidemia azota a cos que el ochenta por ciento de la población está atacado del mal. El nuevo hospital está totalmente lleno de enfermos, habiéndose pedido un nuevo hospital de aislamiento. Los dispensarios están atendiendo cien tos de casos al día y se entregan gratis dosis de quinina a los empleados del Gobierno, niños de las escuelas y clases pobres.

PUEBLO BONITO VA A SER SACADO DE NUEVO A LA LUZ

Hace mil años que el citado pueblo era el centro comercial internacional de las Américas

UN DESASTRE LO ARRUINO

Curiosísimos edificios y otras señales de sus usos y costumbres son descubiertos por arqueólogos

NUEVA YORK, Julio 12. (Prensa Aliada)— Pueblo Bonito, centro comercial de las gentes que moraban en el sudoeste americano cuando cayó Roma, pero que fué azotado por un desastre y quedó desierto hace mil años, vuelve ahora a la vida bajo los cuidados de la Sociedad Nacional Geográfica de Norte América. La Sociedad ha enviado a Neil M. Judd, del Museo Nacional, para que con la ayuda de la Smithsonian Institución, lleve a cabo su sexta temporada de trabajos en las ruinas famosas. El arqueólogo smithsoniano llevará consigo diez técnicos, entre ellos un ingeniero, un agrimensor, un geólogo y arquitecto, y cuarenta obreros indios y realizará extensas exploraciones hasta el mes de Noviembre.

"En su tiempo —dijo Mr. Judd antes de partir— Pueblo Bonito fué uno de los mayores y ciertamente el más importante de todos los pueblos del sudoeste. Era el centro de donde radiaban las líneas del comercio internacional, con México, con la costa del Pacífico y con el Norte. Los naturales de Pueblo Bonito fueron primeramente un pueblo sedentario y agrícola. Sembraban maíz, judías y calabazas y se dedicaban también al cultivo del algodón. Hemos encontrado huellas de los canales que usaban para variar las corrientes de los ríos, canales que revelan notable esfuerzo para vencer las desventajas naturales del desierto que les rodeaba.

"Lo más notable en ese pueblo era que no poseía bestias de carga y que realizaba todo el trabajo con las manos. Además, eran un pueblo de edad de piedra que no poseía herramientas de metal que facilitara sus labores. Sus hachas eran de piedra y sus arados de madera.

"Se dedicaban a la alfarería y a fabricar tejidos de algodón, y con la fibra de la yuca hacían alpargatas. Pero su pueblo constituía algo notable. En sus buenos tiempos Pueblo Bonito alojó mil quinientas personas en lo que pudiera llamarse las casas prehistóricas de apartamentos más hermosas que se conocen en los Estados Unidos. Hemos encontrado 350 habitaciones bajo el terreno y se calcula que todo el pueblo tenía 800 habitaciones y treinta y dos kivas o cámaras subterráneas destinadas a las ceremonias. Las paredes exteriores se elevaban a una altura de cuatro pisos y aún llegan a una altura de cuerenta pies.

"Los edificios se parecen algo al Coliseo partido por la mitad. La pared que forma el diámetro del semicírculo mide 518 pies. Toda el area que cubren los edificios es poco más de tres acres. Además, hemos desenterrado los cimientos de otros edificios situados debajo del pueblo propiamente dicho y que se extienden quinientos pies hacia el Este. Parece que estos no fueron terminados jamás".

Pueblo Bonito representa cuatro distintos períodos de construcción, según Mr. Judd. Los tres últimos, de mampostería, difieren radicalmente de primero y son incuestionablemente resultado de la labor de un grupo altamente civilizado, extranjeros en aquella región, que llegaron varias generaciones despues que se había erigido el pueblo original y, por invitación, establecieron allí su residencia. Estos recien llegados pronto dominaron en la comunidad; su cultura fué la que hizo famoso en el mundo a Pueblo Bonito. De esta suerte, dos pueblos distintos vivían juntos amigablemente en un gran espíritu democrático, reteniendo cada uno su cultura propia y acaso hasta sus propios idiomas.

La unidad política fué la tribu. Cada una tenía sus representantes en el consejo del pueblo; este último elegía un jefe principal, acaso anualmente, como hacen los pueblos modernos, y designaba un consejo general que se reunía en la gran kiva central, estructura circular y semisubterránea de cincuenta y cuatro pies de diámetro. Cuando cualquiera de los grupos se consideraba agraviado recogía todos los enseres de su propiedad y se trasladaba a otro sitio.

"Tenemos —dijo Mr. Judd— varias pruebas de que los primeros ocupantes de Pueblo Bonito fueron también los últimos en abandonarlo, pues hemos encontrado en sus barrios grandes cantidades de objetos de alfarería y artefactos que eran el producto de las otras tribus que debieron abandonar cuando emigraron".

NOTAS DEL CONCURSO

Hemos recibido ayer tarde atenta carta de los señores S. Menéndez, A. Menayalas y José Campos, cuya carta dice lo siguiente:

Sr. Director del Concurso de Belleza.

Distinguido señor: Los firmantes de la presente tenemos el gusto de manifestarle que hemos formado un Comité Patrocinador de la Candidatura de la señorita Oller, que reside en la Víbora, en la calle Santa Catalina número 35.

Lo cual le comunicamos para su mejor gobierno.

Quedamos suyos atentamente. Siguen las firmas.

Los señores Manayales, Campos y Menéndez, patrocinan la candidatura de la señorita Oller, bella candidata residente en la Víbora, de nuestro Gran Concurso Nacional de Belleza.

El Comité dedicará todas sus actividades a fin de conseguir Votos para la señorita Oller y al mismo tiempo patrocinará toda clase de fiestas y funciones en cines y teatros para sacarla candidata triunfante en nuestro gran Certámen de Belleza.

La señorita Oller está trabajando con verdadero entusiasmo, pues cuenta con grandes simpatías en la numerosa barriada viboreña.

EN LA CARRETERA DE LA PLAYA DE SANTA FE CHOCARON AYER UNA CUÑA Y UNA GUAGUA RESULTANDO UN HERIDO

Hace dos días que el pueblo de Aguacate está sin luz. Un obrero gravemente lesionado ayer en P. Brava.—Tomó posesión el nuevo Presidente de la Audiencia de Oriente

PUNTA BRAVA, julio 12.—DIARIO DE LA MARINA.—Habana.—Hoy cerca de las cinco de la mañana, en la curva conocida por "Tahoro", en la carretera de la Playa de Santa Fe, chocaron una cuña Ford de la matrícula de la Habana, marcada con el número 2080, y una de las guaguas que hacen el recorrido de esta a la citada Playa, resultando un herido a consecuencia del referido accidente, el que fué asistido por el doctor Alonso.

El capitán de la Policía se constituyó en el lugar del choque.

Se estima culpable del mismo al conductor de la cuña, señor Alfredo Rasco, al que se le señaló fianza, que prestó en el acto.—**López.**

EL PUEBLO DE AGUACATE ESTA SIN LUZ

AGUACATE, julio 12.—DIARIO DE LA MARINA.—Habana.—Hace dos días estamos sin luz en el pueblo y nuestras autoridades no se ocupan de nada. Tal parece que la compañía concesionaria goza del privilegio de la inmunidad dentro de la esfera gubernamental.—**Fernández Hoyos,** corresponsal.

CON GRAN SOLEMNIDAD SE LLEVO A CABO EN SAN NICOLAS EL SEPELIO DEL SOLDADO QUE FUE MUERTO POR UN PRESIDIARIO

SAN NICOLAS, julio 12.—DIARIO DE LA MARINA.—Habana.—En la tarde de hoy, después que le fué practicada la autopsia correspondiente, fueron conducidos al cementerio de esta localidad los restos del infortunado soldado Rafael Barroso, muerto trágicamente en la tarde de ayer, en la finca "Las Angustias", por el criminal fugado del Presidio, Manuel Vázquez. Dicho entierro fué una imponente manifestación de duelo popular.

Al extinto se le rindieron los honores militares correspondientes, despidiendo el duelo el señor Luis Buttari, quien hizo el elogio del militar desaparecido en cumplimiento de su deber, el cual estaba al cumplir veinte años de servicios, con una ejecutoria envidiable.

Se espera que de un momento a otro caiga en poder de la justicia el criminal y su compañero. Numerosas fuerzas del Ejército les persiguen incansablemente.

El juez, doctor Canals, asistido del Secretario Judicial Guillermo Alvarez, actúan.—**Félix Pérez,** corresponsal.

FALLECIMIENTO DE UN EXCORRESPONSAL DEL "DIARIO DE LA MARINA"

SANTIAGO DE CUBA, julio 12.—DIARIO DE LA MARINA.—Habana.—Esta mañana efectuose el entierro del viejo periodista señor Joaquín Casamitjana, excorresponsal y agente de este DIARIO, habiendo concurrido al fúnebre acto la Asociación de Repórters en pleno.—**El corresponsal.**

Una Notable Conferencia en "El Encanto"

LA PROPAGANDA PERIODISTICA ES NECESARIA PARA EL DESENVOLVIMIENTO COMERCIAL

Los empleados de "El Encanto" oyendo al conferencista señor Erro, que aparece en el óvalo

A las diez de la mañana del pasado domingo se llevó a efecto en los amplios y elegantes salones de EL ENCANTO, una magnífica conferencia que fué pronunciada por el notable conferencista de la gran compañía NATIONAL CASH REGISTER Cº, Sr. Luis Enrique Erno, una de las personas más prácticas y que mejor expone sus teorías para la venta de una mercancía. La conferencia se dedicó única y exclusivamente a los empleados del gran establecimiento EL ENCANTO, y fué explicada de manera fácil, sencilla y comprensiva, que es seguro ha dejado en todos los esforzados empleados de esa gran casa comercial, una huella que sabrán aprovechar en lo futuro, no solamente en beneficio del establecimiento sino también del público en general. Por que sabido es que hoy el comercio —como dijo el conferencista— es una necesidad universal. Y el comercio en el siglo actual debe hacerse dándole un aspecto deportivo, que sirva de entrenamiento al mismo tiempo que sirve para dar un gran impulso a la nave del progreso. Las exigencias de la vida comercial actualmente son grandes, inmensas, ésto es innegable, pero con las prácticas que tan gallardamente expone el señor Erro, se ponen al alcance de todos si se saben aprovechar las sabias experiencias del experto conferencista. Y la Habana puede presentar como un orgullo el gran establecimiento El Encanto, de los señores Solís, Etrialgo y Co. Es una casa en la que la mirada curiosa del transeunte se detiene extasiada ante la magnitud de este maravilloso establecimiento que tiene en sus elegantes anaqueles todo lo que el más refinado gusto puede exigir. Y a la alta bondad del artículo se une la gran honradez en las transaciones con el público y el excelente trato que sus empleados observan.

Dice el señor Erro, el aspecto cultural, EL ENCANTO es, pudiéramos decir, una cátedra.

Esta conferencia de ayer, la primera de una serie para empleados, puede calificarse de notable.

Trató el señor Erro distintos asuntos, todos de gran interés para los empleados de los establecimientos. Y de gran interés también para los principales, puesto que de esas sabias enseñanzas comerciales, resulta la verdadera defensa de sus intereses. Hizo el conferencista un "análisis" de todas las evoluciones comerciales, demostrando con cuadros sinópticos, la utilidad y pérdida en los establecimientos y causas de las mismas. Demostró claramente la necesidad de que en los establecimientos se tenga una información técnica para saber sin duda de ninguna clase, la función que en el establecimiento realiza cada empleado y que éste debe de tener su misión como un sacerdocio y tener un gran orgullo de poder decir que pertenece al comercio.

También trató de una manera amplia y convincente la necesidad del anuncio en la prensa periódica. Dijo que era indispensable, pero que unido a la gran propaganda periodística que lleva los clientes al establecimiento es necesaria la educación del empleado para saberlos conservar. Y ésto es lo que se aprende en las conferencias pronunciadas por el señor Erro, y que tan bien sabrán interpretar los inteligentes empleados de EL ENCANTO, para los que se celebran estas conferencias. Y en eso está el éxito de esta gran entidad comercial que tanto honra al comercio nacional.

El éxito que alcanzó el señor Erro con su primera conferencia no pudo ser más halagüeño. Todos los empleados de EL ENCANTO escucharon con silencio religioso su autorizada palabra.

La conferencia fué presidida por la alta gerencia de EL ENCANTO, entre la que se destacaba Don José Solís. Y la NATIONAL CASH REGISTER Co., estaba representada por su administrador general J. C. Veve, E. Mañán, Cajero, J. Viciana, Jefe de ventas y los vendedores de la compañía.

Terminado el acto los concurrentes fueron espléndidamente obsequiados con champagne.

Felicitamos por su éxito al joven conferencista y a la gerencia de EL ENCANTO por la feliz iniciativa de estas conferencias educativas de las que tantas ventajas se han de sacar en el futuro.

UN ALMUERZO DEL STRIO. DE ESTADO A LOS REPORTERS

Lo motivó su viaje al extranjero en comisión para estudiar política arancelaria del viejo continente

PALABRAS DEL DR. CESPEDES

En nombre de los reporters que hacen la información de Estado habló el señor Agustín Lazo

Ayer se celebró en el restaurant "Cosmopolita" el almuerzo con que obsequió el Secretario de Estado, doctor Carlos Manuel de Céspedes, a los repórters que tienen a su cargo la información del Departamento de Relaciones Exteriores de nuestra República con motivo de su próximo viaje al extranjero en comisión para estudiar la política arancelaria del Viejo Continente en relación con nuestro país.

A la una de la tarde se reunieron en el citado restaurant todos los repórters de los periódicos capitalinos, así como también el doctor Miguel Angel Campa, Subsecretario de Estado; el señor Francisco Meluzá Otero, director de "La Revista Diplomática de Cuba", y el señor Schumman, secretario particular del doctor Céspedes, y Raúl Marsans, como decano de los repórters de Palacio.

EL MENU FUE EXQUISITO

Cocktail de frutas; Pisto manchego; Pescado a la Acera del Louvre; Pollo cacerola; Vino blanco y tinto, Champagne, Postre Alaska, Café y Tabacos.

Los repórters que asistieron a este acto fueron los siguientes: el señor José Serrano, por "La Prensa"; Agustín Lazo, por "El Sol"; Enrique Pizzi de Porra, por "Heraldo de Cuba"; Enrique Serrano, por "El Imparcial"; Federico de Torres, por "El Mundo"; Andrés Solano, por "The Eveint New"; Waldo Lamas, por "Diario Español"; José Eugenio Bernal, por "El Día"; José Gómez Sansaric, por "El País"; Francisco Meluza Otero, por "La Lucha" y "La Noche", y César Rodríguez, por el DIARIO DE LA MARINA.

El doctor Carlos Manuel de Céspedes, Secretario de Estado, a la hora de los brindis pronunció un elocuente discurso haciendo resaltar la cooperación efectiva que presta la prensa en los asuntos de la diplomacia por medio de sus repórters, que saben interpretar el verdadero sentido de la noticia y jamás pecar de indiscretos, etc.

También se refirió a Cuba, y se refirió al gran amor que sentía por su patria, expresando su dolor por alejarse de ella, aunque fuera por algunos meses porque el mayor anhelo de su vida es vivir siempre bajo nuestro cielo azul.

También habló el doctor Céspedes del cumplimiento del programa que hubo de confeccionar al tomar posesión de la Secretaría de Estado y declaró que la primera parte de dicho programa se hallaba completamente cumplida.

Terminó elogiando la labor de los repórters, glosando unas palabras del doctor Miguel Angel de la Campa, quien comentaba la aspiración de un joven y talentoso compañero en el reportaje, para ingresar en la carrera consular, dijo que no le sorprendería que algún repórter pudiera llegar a Ministro, ya que para servir a la patria lo que se necesita es buena voluntad.

El doctor Céspedes dió término a su peroración levantando su copa y brindando por el señor Presidente de la República, por la felicidad de la patria y el bienestar de todos y cada uno de los congregados alrededor de aquella mesa.

En nombre de los repórters hizo uso de la palabra el estmiado camarada Agustín Lazo, quien con verbo fácil y palabra elocuente expresó el agradecimiento de los periodistas por la deferencia tenida por el Secretario de Estado, deseándole un buen viaje, así como muchos éxitos en la misión que le ha sido encomendada para felicidad de Cuba, a quien ha venido sirviendo durante 16 años en forma brillante.

Cerca de las tres de la tarde se terminó este ágape.

LAS DESCARGAS ESPANTARON LOS MULOS, QUE SE DESBOCARON, ARROJANDO DEL PESCANTE AL CARRETONERO

El vigilante 197, C. Tullan, de la Novena Estación, halló tendido en el suelo, herido, en 18 y 23, a un individuo al que metió en el automóvil 6547, de Natalio Pérez, conduciéndolo al quinto Centro de Socorro.

El doctor Muxó asistió al herido, que se nombra Francisco Castellanos Quintana, de la Habana, de 45 años y vecino de la finca "Las Torres", de contusión de forma estrellada en la región occipito frontal, otra contusión en la misma región, contusiones y desgarraduras en todo el cuerpo y fenómenos intensos de conmoción cerebral.

Declaró Ramón Mons Grillo, de la Habana, de 45 años, vecino de 12 número 229, que el herido es cuñado suyo y que ambos regresaban del cementerio en un carretón de su propiedad que utilizan para cargar materiales de construcción y al tomar por la Calzada, para dirigirse a 18, sonaron varias descargas hechas por las fuerzas del Ejército que rendían honores al cadáver del coronel Massó y las mulas se espantaron, desbocándose y arrojando de pescante a Castellanos que al caer se lesionó.

HURTO

Denunció Miguel Pérez Rojas, de Holguín, de 50 años y vecino del Hotel Holguín, en Monte y Amistad, que una individua de la raza de color a la que sólo conoce de vista, le hurtó del bolsillo del pantalón una cartera con 50 pesos, en Economía 8

DETENIDO

El detective Rosado detuvo ayer a José Bousoño Galindo, de la Habana, de 34 años, vecino de San Mariano 66, acusado de estafa por el señor Angel Naya Roel.

NOTAS POLITICAS

NUMEROSAS EXCLUSIONES SOLICITADAS ANTE LA JUNTA MUNICIPAL ELECTORAL

Un recurso de apelación ante el Supremo.—Constitución de los Liberales Históricos de Arroyo Apolo.—Brillante manifestación en Regla.—El Alcalde de Camagüey augura un resonante triunfo del liberalismo en su Provincia.—Los amigos de Asbert y Núñez Portuondo se organizan. — Los chauffeurs simpatizadores de Cuesta

OTRAS NOTAS POLITICAS

Ante la Junta Municipal Electoral, han sido presentadas por el Partido Conservador Nacional, mil quinientas solicitudes de exclusiones de electores e igualmente por los elementos adictos a la candidatura del doctor Miguel Mariano Gómez han sido solicitadas trescientas exclusiones.

Las exclusiones solicitadas por los del conservatismo, se refieren a afiliados de los restantes Partidos políticos y las pedidas por los amigos y correligionarios del doctor Gómez, de lectores que estiman simpatizadores de la candidatura contraria del Alcalde José María de la Cuesta.

A la citada Junta se le ha anunciado también que el partido Liberal solicitará en breve, tal vez hoy mismo, solicitudes de exclusiones en gran número, superior por cierto a las ya presentadas.

UNA APELACION ANTE EL TRIBUNAL SUPREMO

El ciudadano Emiliano Vivó ha presentado ante el más alto organismo Electoral de la República, un recurso estableciendo apelación ante la Sala de lo Civil del Tribunal Supremo, de la resolución dictada por la Junta Central Electoral el 7 de los corrientes en la reclamación establecida por el señor Luis García y otros contra la Sesión celebrada por el Comité Ejecutivo del Partido Liberal de Los Arabos.

LOS LIBERALES HISTORICOS DE ARROYO APOLO CON LOS CANDIDATOS DEL PARTIDO

En el barrio de Arroyo Apolo ha quedado constituída la delegación de la Agrupación "Liberales Históricos", acordando defender a los candidatos postulados por el Partido Liberal.

La concurrencia a ese acto, que se celebró en la morada del viejo liberal, doctor Victoriano Martínez, fué numerosa, aplaudiendo entusiásticamente los acuerdos tomados, entre los que figuraron, pasarle un telegrama al señor José María de la Cuesta, al Gobernador de la Provinlia comandante Antonio Ruiz y al Honorable Sr. Presidente de la República felicitándolo por su ejemplar obra de Gobierno.

Los oradores que usaron de la palabra fueron los señores Francisco Alfaro y Francisco Otero y los doctores Victoriano Martínez y Alfredo Marill, este último candidato a Concejal por el Partido Reformista.

La Directiva electa fué la que sigue:

Presidentes de Honor: General Gerardo Machado, José María de la Cuesta, Roberto Asón, Antonio Ruiz, Antonio Boch, José Hernández Guzmán, Lorenzo Fernández Hermo, Enrique Alfonso y Camilo Marín.

Presidente efectivo: Dr. Victoriano Martínez.

Primer Vice: Próspero Delgado. Segundo Vice: Gregorio Rodríguez. Manuel Suárez, Florentino Jorge, José Calzadilla, Francisco Rizo, Fernando Hernández.

Secretario de Actas: Sr. Raul Núñez; Vice: Bernardo Valdés.

Secretario de Correspondencia: Sr. Carmelo Ibarra; Vice: Mario Leclere.

Tesorero: Alfonso Díaz. Vice: José Pagés.

Director político: Francisco Alfará. Subdirector político: Lorenzo Fernández.

Vocales: Señores: Manuel Martínez, José Estevez, Pedro Camella, José Baluarte, Guadalupe Fumero, Secundino Rosales, Rogelio Guadalupe, Andrés Manila, Domingo Díaz, Fernando Izquierdo, Roberto Escalera, José Ballesta, Guillermo de Sosa, Luis Pividal, Rafael Izquierdo, Francisco Rizo, hijo, Francisco Baluja, Rafael Núñez, Jesús Piedraita y José Jiménez.

Y muchos más que es imposible ponerlos.

LOS CANDIDATOS BOCH Y PRIETO, ACLAMADOS EN REGLA

En el ultramarino pueblo de Regla se celebró en la noche del pasado domingo una manifestación organizada por correligionarios y amigos de los candidatos a Alcalde y Representantes, respectivamente, señores Juan Prieto y Antonio Boch.

Los manifestantes liberales de aquel término municipal, recorrieron las principales calles del pueblo, con una banda de música y varias chambelonas, dando vítores a sus candidatos y al Presidente de la República.

Ya en el Parque, lugar indicado para disolverse la manifestacifin, usó de la palabra el actual Alcalde y candidato a Representante doctor Boch, quien recibió una gran ovación de la numerosa concurrencia que invadía materialmente aquellos alrededores.

EL ALCALDE DE CAMAGUEY AUGURA EL TRIUNFO DE SU PROVINCIA

Desde la mañana de ayer está en la Habana el Alcalde Municipal de Camagüey, doctor De Para, quien ha venido a gestionar mejoras para su localidad.

El doctor De Para ha hecho declaraciones, augurando un triunfo resonante del liberalismo en la Provincia del legendario Camagüey y especialmente de su Municipio.

LOS CHAUFFEURS SIMPATIZADORES DE LA CUESTA

En el local social de la "Unión Sindical de Chauffeurs, se constituyó anoche la Agrupación de Chauffeurs Amigos de José María de la Cuesta.

La concurrencia de obreros del timón partidarios de esa candidatura, fué numerosa, haciendo uso de la palabra conocidos elementos de tan numerosa clase, entre los que figuraban los líders del choferismo, señores Eugenio Carrillo Febles, Manuel García Cernuda y Leopoldo González Cruz.

CONSTITUCION DE LA "JUVENTUD ARBESTISTA DEL BARRIO DE JESUS DEL MONTE

Con asistencia de un crecido número de amigos y simpatizadores del General Asbert, se llevó a efecto en la casa número 58 de la calle de José de Jesús Benitez, la constitución de la "Juventud Asbertista" de la extensa barriada de Jesús del Monte, siendo proclamada entre víctores y aplausos la candidatura siguiente:

Presidente de Honor: General Ernesto Asbert y Díaz; Dr. Juan Antigas, Dr. Agustín de Zárraga, doctor Conrado García Espinosa, doctor Eduardo Borrell, Dr. Víctor M. Placeres, Comandante José de Jesús Benitez; señores Emilio Roig, Pedro Nvarro, Ramón Rosado, Prudencio Benavides.

Presidente efectivo: Sr. Hatuey Navarro.

Vices: Sres: Luis F. Roig, Elías León Alfonso.

Secretario de Correspondencia, señor Carlos Manuel Fuertes.

Vice: Sr. Alfredo González del Cristo.

Secretario de Actas: Sr. Carlos Montaño.

Vice: Sr. Antonio Garzón.

Tesorero: Sr. Gilberto Vicente.

Vice: Sr. Carlos R. Caballé.

Director político: Sr. Manuel Martínez.

Vorales: Hasta el número de 50 individuos.

EL GENERAL ARENCIBIA CANDIDATO A LA ALCALDIA DE SANTIAGO DE LAS VEGAS POR CONSERVADORES Y POPULARES

En la tarde del pasado Domingo, y por los Comités Ejecutivos de los Partidos Conservador y Popular de Santiago de las Vegas, fué postulado candidato a la Alcaldía el General Dionisio Arencibia, quien ya fuera Alcalde por espacio de varios años del citado término municipal.

Efectuado el acto de las postulaciones, se improvisó un meeting por ambas fuerzas políticas, siendo aclamado por una gran concurrencia el candidato y aplaudidos entusiásticamente los oradores.

CONSTITUCION DEL COMITE "ASBERTISTA DE SANTA CRUZ DEL NORTE"

En la noche de ayer se llevó a efecto en la casa calle de Alfredo Lima, s|n, la constitución del Comité "Amigos de Asbert" del floreciente e industrioso barrio de Santa Cruz del Norte, siendo proclamada la candidatura electa que fué la siguiente:

Presidentes de Honor: Gral. Ernesto Asbert y Díaz. Germán S. López. Alberto C. Vila. Dr. Gustavo Pino. Sergio Carbó. Juan O'Naghten. Angel Ortiz. Remigio Pou.

Presidente efectivo: Sr. Natalio Sanabria.

Vices: Sres: Rogelio Nurquez, Antonio González, Agapito Ramírez.

Secretario de Actas: Sr. Angel Rodríguez.

Vice: Sr. Julio Rodríguez.

Secretario de Correspondencia Sr. Antonio Orozco.

Vice: Sr. Matías Ramírez.

Tesorero: Sr. Antonio Ruano.

Vice: Sr. Juan E. Almeida.

Vice: Sr. Antonio Gutiérrez.

Vocales: Sres: Fermín G. García, Angel R. García, Tomás Díaz, José Fernández, Mariano Sanabria, Juan García Sierra, Norberto Jiménez, Rogelio Hernández, Juan Baños, Aurelio García, Pedro Mallo, Juan de la Cruz Ruiz, José Inés Hernández, Jesús García, Alberto Bacallao, Ramón Bacallao, Gerardo Rodríguez, Orlando González, Francisco Pou, Angel Revilla, B. Lloveras, Agustín Pou, Norberto Sardiñas, Victoriano Díaz, Pedro Gil, Balbino Padilla y Agustín Jimenez.

PARTIDO REPUBLICANO

Comité del Barrio del Príncipe

De orden del Sr. Presidente del Comité Ejecutivo del Barrio del Príncipe se cita a todos los miembros de este Ejecutivo para la sesión que tendrá efecto el día 20 de los corrientes a las ocho en punto de la noche en el local oficial del comité.

Orden del día:

Conocer renuncias presentadas.
Cubrir plazas vacantes.
Asuntos generales.

Atentamente,

BALTASAR MORALES,
Secretario.

CARLOS PARLAR.
Vto. Bno.:

AMIGOS DEL DR. NUÑEZ PORTUONDO

Citación

Por la presente convocamos a todos nuestros amigos del bariro de Villanueva y a los que simpaticen con los candidatos de prestigio de cualquier partido a que pertenezcan, para que concurran, sin distinción de matices políticos, el próximo miércoles 14 del presente, a las 8 de la noche, a la casa calle de Velázquez 22 entre Cruz del Padre e Infanta, a fin de constituir la Agrupación "Amigos del Dr. Núñez Portuondo" del Barrio de Villanueva.

(Fdo.) Dr. Julio C. Matas, Catalino Núñez, Rosendo Pérez, Belarmino López, José Almeida.

DROGUERIA SARRÁ LA MAYOR
SURTE A TODAS LAS FARMACIAS. ABIERTA TODOS LOS DIAS Y LOS MARTES TODA LA NOCHE.

FARMACIAS DE TURNO

MARTES

Concordia número 200.
San Francisco y Lawton.
Pérez y Villanueva.
Infanta número 107.
San Leonardo y Flores.
Cerro número 458.
Churruca número 16.
17 entre K y L (Vedado).
Carlos III y Oquendo.
Concordia y Oquendo.
San Miguel y Lealtad.
Salud y Gervasio.
Galiano número 50.
Reina número 71.
Corrales y Cienfuegos.
Aguila número 232.
Monte número 328.
Consulado y Colón.
Aguila y Barcelona.
Teniente Rey y Compostela.
Tejadillo y Compostelea.
10 de Octubre número 600.
Compostela y Conde.
San Lázaro número 324.
Jesús del Monte número 231.
Florencia y Bellavista.
Condesa y Campanario.
10 de Octubre número 444.
23 entre 2 y 4 (Vedado).
Milagros número 42.
Animas número 1.
Santo Tomás número 32.
Calle 17 número 453.

NOTA.—Este grupo deberá prestar el servicio público todo el día y la noche de los domingos siguientes:

Julio 11.
Agosto 22.
Octubre 3.
Noviembre 14.
Diciembre 26.

PARA CATARROS JARABE MARGARIS A. FOURIS-PARIS

M.E.C.D. 2016

QUEJAS DE SUSCRIPTORES
Departamento Central: Habana, M-8404. Agencias: Cerro y Jesús del Monte, I-1994; Marianao, Columbia, Almendares, Buen Retiro, Quemados y Pogolotti, F.O-7090.

DIARIO DE LA MARINA

ASSOCIATED PRESS
Esta Asociación es la única que posee el derecho de reproducir las noticias cablegráficas y la información local que en este DIARIO se publiquen.

AÑO XCIV — LA HABANA, MARTES 13 DE JULIO DE 1926

CARTAS DE ALEMANIA

SOBRE EL POTENCIAL DE GUERRA

(De nuestro corresponsal en Berlín)

Conocida es la tesis llamada de los "armamentos potenciales de guerra" que los delegados de Francia y otros países defienden ante los organismos de la Sociedad de Naciones encargados de estudiar la cuestión del desarme. La finalidad que con esta tesis se persigue es clara. Se trata de demostrar que la reducción de las fuerzas armadas alemanas y del armamento de las mismas a un mínimo sin precedentes en el continente europeo no constituye por sí sola una garantía de seguridad suficiente para los países que el día de mañana puedan encontrarse en guerra con Alemania. Llegado el momento de una guerra, poco habría de costarle al pueblo alemán, gracias a su vitalidad y a los enormes recursos económico-industriales de que dispone, multiplicar en el curso de breve tiempo, algunos meses o, quizás, semanas, la fuerza militar representada por el escaso número de soldados y los limitados armamentos de que actualmente dispone.

Evocar, en Ginebra precisamente, esta teoría de los "armamentos potenciales" tiene algo de cómico. El señor Paul-Boncour, abogado elocuente de la tesis "potencial", habrá oído hablar, seguramente, de los regocijos populares con que el pueblo ginebrino conmemora cada año durante los días 11, 12 y 13 de diciembre el aniversario del fracasado escalo de la ciudad de Ginebra por los soldados de Saboya. Contaremos brevemente el episodio de "l'Escalade", porque se trata de un caso típico de "armamento potencial". Según cuentan las crónicas el escalo de Ginebra por los soldados de Saboya ofrecía, al rayar el alba de la tercera jornada de combate, un pésimo aspecto para las tropas locales, insuficientes en número y deficientemente armadas. El enemigo había conseguido poner pie en las murallas y su empuje era irresistible. Pero cuando todo parecía perdido, los defensores —perdón, los heroicos defensores— de la ciudad recibieron un refuerzo inesperado. Obedeciendo a un impulso tan unánime como patriótico las mujeres ginebrinas se lanzaron a la calle armadas de marmitas llenas de agua caliente, subieron a las murallas y torreones y vaciaron el cálido contenido sobre la cabeza de los asaltantes poniéndoles en fuga precipitada. La victoria de los ginebrinos —victoria importante, completa, decisiva, cuyo aniversario se celebra todavía hoy, como ya hemos dicho, con tres días consecutivos de jolgorio popular— fué debida a una intervención oportuna y eficaz de ese "potencial de guerra' con el cual el Duque de Saboya y sus generales —menos cautos que M. Paul-Boncour— no habían contado al emprender, alegres y confiados, su campaña contra la vecina ciudad suiza. Tres fueron los elementos "potenciales" que, diabólicamente combinados, decidieron en tan famosa ocasión, la suerte de las armas. Primero, las mujeres. Segundo, las marmitas. Tercero, el agua caliente.

Sería, desde luego, injustificado, imprudente —y hasta descortés— que una comisión encargada de investigar, desde Ginebra, el problema grave, vasto y complejo, de los "armamentos potenciales de guerra", descuidara el ejemplo decisivo de "l'Escalade". A la luz de las enseñanzas que de ese interesante episodio histórico se desprenden, se advierte en seguida, como por revelación, que el caso de Alemania, o de cualquier otro país con un ejército ínfimo y armamentos limitados, no es tan fácil de juzgar como a primera vista pudieran creer los profanos en cuestiones militares. Es cierto, por ejemplo, que el ejército alemán actual cuenta tan solo con 100.000 soldados y que estos soldados no disponen de artillería gruesa, ni de tanques, ni aviación, ni siquiera de máscaras contra los gases asfixiantes (me apresuro a hacer constar, en descargo de mi conciencia y aun reconociendo que esta manifestación carece de todo interés, que, por mi parte, no siento el menor deseo de que el ejército alemán vuelva a poseer tales instrumentos; deseo, al contrario, sin hacerme al respecto grandes ilusiones, que se los quiten cuanto antes a todos los ejércitos que todavía los poseen). ¿Pero—volviendo a nuestro razonamiento— es que los soldados, los tanques y la aviación, lo son, en la guerra, todo? ¿Y las mujeres? ¿Y las marmitas? ¿Y el agua caliente?

Perspectivas aterradoras. El número de mujeres alemanas no baja en la actualidad de 32 millones. Sobre el número de marmitas no existen, a pesar de lo adelantada que en el país está la ciencia estadística, datos oficiales. Son, desde luego, muchísimas; cien millones con seguridad, y probablemente nos quedamos cortos. Por lo que al agua caliente se refiere el mundo se encuentra ante posibilidades casi incalculables. Alemania, como es sabido, dispone en su subsuelo de copiosas reservas de combustible. Existen sobre el particular trabajos científicos dignos de fe, cuyas cifras exactas nos abstendremos de mencionar para no adelantarnos a la labor de la subcomisión investigadora del "potencial de guerra" nombrada por el Comité Preparatorio de la Conferencia del Desarme convocada por la Sociedad de Naciones. Se trata de centenares de miles de millones de toneladas de hulla y de lignito. El problema "potencial" es, por lo tanto, el siguiente: ¿cuántos litros de agua caliente podrán obtener las mujeres alemanas en el curso de los siglos antes de que se agoten las reservas carboníferas del subsuelo alemán? Mintras no se conozca este dato, no será posible formarse una idea un poco exacta del "potencial de guerra" alemán, ni, por comparación, del francés, del inglés, del ruso, o del de cualquier otro país que disponga de mujeres, marmitas, agua y manera de calentarla?

Forzoso es deducir de lo precedente que a la subcomisión investigadora del "potencial de guerra" nombrada por el Comité Preparatorio de la Conferencia etc., etc., no le faltará trabajo. No falta incluso quien asegura que el trabajo de investigar el potencial de guerra de los diversos países es infinito, por consiguiente, irrealizable y, en la parte que se realice, completamente inútil. Pero quientes tal cosa dicen pueden ser personas aquejadas de exagerado pesimismo o, por prevención, poco amigas de la terapéutica ginebrina para el tratamiento de las enfermedades políticas, terapéutica en cierto modo análoga al método Coué y basada, sobre todo, en la fe y en la esperanza.

Esperemos, pues, los resultados de la subcomisión investigadora del "potencial de guerra' y tomemos, por lo que pudiera ser, la precaución de sentarnos.

Eugenio XAMMAR.

Berlín, junio de 1926.

CAILLAUX Y CHURCHILL HAN FIRMADO AYER EN LONDRES UN PACTO PARA EL ARREGLO DE LA DEUDA DE FRANCIA

El ministro de Hacienda francés, Caillaux, fué a Londres en aeroplano, acompañado del subsecretario de Hacienda, y sin perder tiempo se dirigió a la C. de los Comunes a hacer el arreglo

PARECE QUE TODO ESTABA PREPARADO DE ANTEMANO

Caillaux declaró después de firmado el convenio que no es el árbitro de los acontecimientos; pero que espera que el convenio firmado con Inglaterra impedirá que el franco siga descendiendo

LONDRES, julio 12 (AP).— Hoy se firmó un convenio para el reajuste de las deudas de guerra de Francia a la Gran Bretaña, tras una conferencia que duró no más de una hora entre el Ministro de Hacienda británico Winston Chaurchill y Joseph Caillaux, que ocupa igual cargo en el Gabinete Briand. Hasta mañana no se dará publicidad a los términos del convenio.

Caillaux vino a Londres en aeroplano, acompañado por Jacques Dubois, subsecretario de Hacienda, y sin perder tiempo se dirigió a la Cámara de los Comunes, donde se entrevistó con Mr. Churchill.

Por lo visto, las condiciones del convenio habían sido previamente convenidas mediante negociaciones entre París y Londres. Es extremadamente significativo que casi simultáneamente con la firma de este convenio, bajase la cotización del franco al tipo de 195 por libra esterlina ,el más bajo que se recuerda.

Interrogado después de la firma del convenio, dijo Caillaux que esperaba que impidiera nuevo descenso en la cotización del franco, pero a continuación, encogiéndose de hombros exclamó: "No soy el árbitro de los acontecimientos".

Caillaux se encuentra altamente satisfecho y agradecido por la recepción que en Londres se le ha tributado, y en particular por la amabilidad de Mr. Churchill.

Aunque hasta mañana no se conocerá el texto íntegro del convenio, podemos anticipar que Francia pagará en el año fiscal la suma de 4.000.000 de libras esterlinas con pagos que irá naumentado gradualmente hasta el sexto año, en que Francia comenzará a pagar cada año 12.500.000 libras esterlinas durante 62 anualidades. Francia no tendrá obligación de pagar las deficiencias de esta moratoria de cinco años, sino hasta un extenso período, quizás de veinticinco o treinta años. Los cincuenta millones de libras esterlinas que se encuentran depositadas como garantía en el Banco de Inglaterra pasarán a ser desde ahora considerados como parte de la reserva del Banco de Francia.

Existe una cláusula protectora de los intereses de Francia en la eventualidad de que Alemania falte en el pago de las reparaciones. Es este un particular en que el convenio Caillaux-Churchill difiere del Mellon-Berenger, de los Estados Unidos, que omitió tal cláusula.

Se ha hecho asimismo constar que, en el caso de que los pagos de Francia a la Gran Bretaña, perjudiquea la estabilidad del franco, podrá demorarse el pago de la correspondiente anualidad.

Otro extremo que los peritos franceses consideran más ventajoso consiste en la posibilidad de comercializar el convenio. Establece éste que los bonos de la deuda francesa, de cualquier clase que sea, no podrán llevarse al mercado libre ni ser negociados, como autoriza el pacto Mellon- Berenger.

De hacerse necesaria la incapacidad de Francia para seguir pagando la revisión del convenio, se mantendr áel principio de que las sumas pagadas a la Gran Bretaña tendrán que ser proporcionales a las que se paguen a los Estados Unidos.

EL CINEMATOGRAFO POPULIZA ZARA A LOS MIEMBROS DEL GABINETE INGLES

LONDRES, julio 12 (UP). En los lugares veraniegos de Inglaterra se exhibirán en los teatros y cinematógrafos películas donde aparecerán los actuales miembros del Gabinete británico.

El propósito de los promovedores de este asunto es el aumentar la popularidad de dichos ministros entre el pueblo. Cuando hace meses se tomaron las fotografías cinematográficas de los ministros en las oficinas, entrando y saliendo en las minas, despachando y reunidos con los principales auxiliares, se hizo imposible averiguar la razón que ahora se da al público, con la coletilla de que han sido los periódicos conservadores los que facilitaron fondos con ese objeto.

EL DINERO DE LOS GOBERNANTES INGLESES EN EMPRESAS COMERCIALES

LONDRES, julio 12 (UP). —La Cámara de los Comunes en una votación de 341 contra 98, ha derrotado una moción laborista presentada con el propósito de averiguar hasta qué punto pueden los miembros del Gabinete participar legítimamente en firmas comerciales, que celebren contratos co nel Gobierno.

El debate que precedió a esta votación fué muy movido. La moción laborista fué presentada por Arturo Henderson, uno de los lider laboristas en el Parlamento. El motivo de la misma era la investigación directa e inmediata del capital que poseía el actual Minstro de Relaciones Exteriores, Sir Austin Chamberlain y su hermano Neville en compañías que tenían negocios con el Gobierno.

Al referirse Henderson en su discurso a las acusaciones hechas por los conservadores de que las autoridades municipales se encontraban corrompidas, dijo: "que las gentes que tenían el tejado de cristal no podían tirar piedras al vecino".

El premier Baldwin, al comentar la moción laborista, dijo que de aceptarse, lo mejor que deberían de hacer los miembros del Gobierno era prestar su dinero a los Soviets, o bien que el premier buscase individuos sin dinero y sin amigos para constituir con ellos el Gabinete.

Lord Cecil, que fué quien presentó la enmienda aprobada caracterizó la actitud de los laboristas, como "un movimiento anémico, algo parecido a un niño inocente que por primera vez maldice".

INGLATERRA COOPERARA A PERSEGUIR EL CONTRABANDO DE LICORES

LONDRES, julio 12 (A. P.)—Mañana llegará a Londres el general Lincoln C. Andrews, jefe del servicio prohibicionista de los Estados Unidos, con el objeto de conferenciar con las autoridades inglesas y obtener su cabal cooperación en la lucha contra los contrabandistas de licores espirituosos, entre Inglaterra, Bahamas, Canadá y Estados Unidos.

El Gobierno de la Gran Bretaña ha expresado ya su conformidad a cooperar con el de Washington en esa finalidad y bajo estas tres condiciones: primera, se permitirá a los barcos de guerra de los Estados Unidos penetrar en las aguas territoriales inglesas de las Bahamas; segunda, se prohibirá el abanderamiento inglés de buques que se dediquen al comercio ilícito de licores; y tercera, se perseguirá a los armadores por hacer falsas declaraciones respecto al destino de los cargamentos de sus barcos.

Narcóticos valuados en medio millón de pesos, fueron ocupados dentro de juegos de bolos, en Nueva York

NUEVA YORK, julio 12. (U. P.) Cinco enormes cajas, descargadas del vapor "Arabic", como mercancía en tránsito, y que decían contener juegos de bolos para China, resultaron tener dentro drogas narcóticas valuadas en medio millón de pesos.

Los agentes federales contra los narcóticos entraron en sospecha de lo que estaba sucediendo, al ver la frecuencia con que pasaba en tránsito mercancía de esa clase. Hace algunos días tuvieron noticia de la llegada de esas cajas y extremaron la vigilancia. Hoy procedieron a la detención de cuatro personas que estuvieron a interesarse por las cajas y los acusaron de violar la ley Harrison.

Las cajas estaban forradas interiormente de hojalata y contenían muy bien preparados pequeños paquetes de narcóticos.

MURIO WEEKS, EL SECRETARIO DE LA GUERRA AMERICANO

En la madrugada del domingo había caido en esta de coma a causa de una angina de pecho

MAS DE UN AÑO ENFERMO

Después de realizar un extenso viaje por la América del Sur estuvo en la Habana, al regreso

LANCASTER, Nueva Jersey, julio 12. (A. P.) A las tres de la mañana de hoy falleció en esta ciudad el señor John W. Weeks, secretario de la Guerra en el gobierno de los Presidentes Harding y Coolidge, a consecuencia de una angina de pecho. Falleció sin recuperar el conocimiento desde el estado de coma en que cayó en la madrugada del domingo.

Mr. Weeks dejó la activa dirección de la Secretaría de la Guerra en los principios de Abril del año pasado, en que le atacó una trombosis, que seis meses más tarde lo obligaba a dimitir. De primer momento su enfermedad revistió gran gravedad, pero en Mayo había mejorado tanto que el día 28 del mismo sufría en el Hospital de Boston una operación quirúrgica en la vesícula biliar, extrayéndosele un cálculo. Curado de la operación, el Secretario siguió haciendo vida retirada. En Octubre, sus asociados en la dirección del departamento de la guerra quedaron sorprendidos al verle reanudar sus funciones, al parecer en buenas condiciones de salud. Pronto se supo que había ido al Ministerio para firmar su renuncia y transmitírsela al Presidente.

Siendo secretario en 1924, se inauguraron las pruebas del día de la Defensa Nacional. Una vez libre de las responsabilidades del cargo, hizo un largo viaje por la América del Sur, visitando entre otros lugares Tacna y Arica, las provincias cuya soberanía se disputan Chile y Perú. Al regresar, pasó por la Habana y ya en los Estados Unidos trató con el Presidente, árbitro de la cuestión de Tacna y Arica, de la situación reinante en esta antigua controversia.

DE MODO TRAGICO . . .

Viene de la primera página

le acompañó hasta la puerta, oyendo segundos después una detonación semejante a la explosión de un neumático de un automóvil, por lo que se asomó al balcón de la casa con el fin de ver la máquina "ponchada"; y que al no ver ninguna se dirigió a los servicios sanitarios tocando a la puerta de los mismos y llamando por su nombre a Felipe de la Cruz. Agrega el declarante, que al no recibir contestación abrió la puerta viendo a aquél tirado en el suelo, manando sangre de unas heridas; le llamó varias veces y al advertir que no se movía y que parecía ya cadáver corrió hacia una bocina acústica que hay en el recibidor y por la cual se comunica con el portero, diciéndole a éste avisase a la policía; pero que cuando hacía esto oyó de nuevo dos detonaciones y al volverse rápidamente vió a unos cuantos pasos de él a Felipe de la Cruz que apuntaba el arma hacia sí (hacia Felipe) haciéndose un último disparo que le desplomó, cayendo al suelo en el mismo sitio donde la policía le había encontrado.

Registradas las ropas que vestía el señor Cruz, la policía ocupó un par de espejuelos, una estampa sagrada, un escrito dirigido al alcalde municipal y la cantidad de nueve pesos moneda oficial.

Asimismo la policía ocupó un revólver calibre 32, marca Smith Wessson, el cual tenía sus cuatra cápsulas vacías.

A la casa del suceso llegaron momento después de haber ocurrido éste, los hijos del señor Cruz, los cuales prestaron también declaración a la policía.

El señor Felipe de la Cruz y Cadavieso, vecino de Montoro, 20, hijo del señor Cruz, dijo ser cierto que éste trabajaba en nuestro periódico; que su situación económica aunque no espléndida era satisfactoria. Agregó que su señor padre era un hombre alegre, pacífico y siempre demostraba tenerle miedo a las armas de fuego así como que jamás había manifestado estar aburrido de la vida. Terminó exponiendo que ignoraba por completo los motivos que indujeran a su padre a privarse de la existencia.

Después declararon el señor Enrique Laroque y Echevarría, casado con una hija del señor Cruz y ésta y su hermana, nombradas Eladia y Adelita, respectivamente.

Sus declaraciones fueron parecidas a las del señor Felipe de la Cruz, haciendo resaltar que su señor padre jamás había ni en tono de broma, manifestado que se iba a suicidar.

A última hora y cuando ya la policía había terminado las actuaciones se constituyó el juez de Instrucción de la Sección Primera, acompañado del secretario judicial señor Bernardo Zenea y del oficial señor Calderín.

El cadáver del señor Cruz fué entregado a su hijo político señor Enrique Laroque, con la obligación de presentarlo hoy en el Necrocomio Municipal para la práctica de la autopsia correspondiente.

ES LA INFLUENZA MAS MORTIFERA QUE LA GUERRA

La última epidemia de influenza ha causado en doce meses más víctimas que la guerra europea

DATA DEL AÑO 1510

Aunque se la conoce con el nombre de influenza española se duda que sea ese su origen

LONDRES, julio 12 (Prensa Aliada).—Las epidemias de influenza, la más grave de las cuales ocurrió en 1918, datan del año 1510, según una autoridad en la materia. Es posible que esa enfermedad asolara a Europa antes de esa fecha, pero las primeras noticias que se tienen proceden de 1510.

En los últimos años los brotes han llegado a ser pandémicos, esto es, de prevalencia mundial, debido a la constante intercomunicación entre todos los países. Pero ocurrieron epidemias bien definidas y propagadas en los años 1830, 1836, 1843, 1848 y 1889-92. El conocimiento moderno de esa enfermedad se basa en los estudios realizados en los dos últimos brotes. Desde entonces han ocurrido otros terribles, en -918 especialmente.

Aunque conocida con el nombre de "influenza española", las autoridades médicas dudan que haya tenido su origen en ese país. Los investigadores más dignos de crédito creen que fué llevada a Europa por obreros chinos. Siempre ha habido casos de esta enfermedad en algún lugar del mundo, pero se la llama epidemia porque se presenta con una característica especial que hasa ahora no ha podido determinarse en qué consiste.

Cualquiera que sea la causa que la produce, se sabe que repentinamente aumenta en virulencia y se propaga de los foci con tremenda rapidez por todo el mundo. Las condiciones de la guerra mundial fueron indudablemente responsables de la terrible prevalencia de la epidemia en 1918.

El brote se produjo en tres olas distintas, la primera de las cuales fué ligera y la última de creciente virulencia, hasta convertirse en la más fatal que registra la historia médica. En Abril y Mayo hizo su aparición en los ejércitos que combatían en Francia, tanto aliados como alemanes, y después pasó a las ciudades de la costa británica, infectando al principio solamente las fuerzas militares y navales y más tarde a la población civil. En Mayo se registraron casos en Egipto; en junio en la India, donde fué extraordinariamente violenta, y al mes siguiente en Africa. Los climas más templados parecían mejores conductores de la enfermedad que los septentrionales; no llegó a Islandia y Lapland hasta el mes de Octubre y Noviembre del siguiente año. Esta fué la primera ola que, aunque extensa, fué relativamente benigna.

La segunda ola comenzó en Salónica en Agosto de 1918, y repentinamente apareció en Boston en septiembre. En el mismo mes se registró en casi todos los países del mundo.

La tercera ola se inició en Noruega en enero de 1919 y se propagó rápidamente hasta marzo, cediendo después.

La característica más curiosa, así como la más intrigante, de la influenza, es la variabilidad de sus síntomas; son a veces gástricos, nerviosos o respiratorios, afectando particularmente a los pulmones, como el brote de 1918. La causa de la enfermedad no se ha determinado aun. Según algunos técnicos, procede de un virus filtrable, que es tan pequeño que pasa por los filtros y es invisible hasta al microscopio, o puede deberse a un pequeño bacilo que ha descubierto el profesor Preiffer.

La única característica que es común a todos los pacientes de influenza es la fiebre, y también es común el número de víctimas que causa en todas partes: en 1918 produjo más muertes que toda la Gran Guerra en los cuatro años que duró.

LO QUE PUEDE COMPRARSE EN PARIS POR UN DOLAR

PARIS, julio 12. U.P.—El número de cosas que pueden comprarse en Francia por un dollar, con el cual se adquieren 38 francos, asombra en realidad a la horda de touristas norteamericanos que cada día es mayor en este país.

Una de las primeras emociones que recibe ese turista en su primera estancia en París es la impresión de las cifras, ya que en lugar de pensar en sus cuentas en decenas y en centenas tiene que hacerlo en millares.

Mientras la atención de los políticos y financieros franceses trata de evitar el colapso total del franco, un viajero norteamericano puede con cien centavos ir de tiendas y regresar a su hotel con cualquiera de estos efectos:

Quince cuartillos de vino ordinario, rojo o blanco.
Treinta libras de pan.
Seis docenas de huevos.
Una langosta de cuatro libras.
Dos patos o un pavo, listos para ser asados.
Veinticuatro pasteles franceses, cada uno de los cuales es una comida completa.

Con su dolar, el turista puede comprar 140 periódicos diarios franceses, viajar diez y seis kilómetros en un fotingo y conseguirse el mejor sitio en cualquier teatro francés excepto en los music halls, a los que solo acuden los nuevos ricos.

Pero las necesidades de la vida cuestan más. Los hoteles cobran ocho pesos por habitación y todo lo demás que atrae al turista marcha de acuerdo con esta escala.

CONTINUA EL DANTESCO ESPECTACULO QUE OFRECEN LOS ALREDEDORES DEL VOLADO ARSENAL DE LAKE DENMARK

A consecuencia de la catástrofe han quedado destruídos doscientos edificios de la Marina de Guerra de los Estados Unidos y un número incalculable de residencias particulares

SE DESCONOCE EL NUMERO EXACTO DE VICTIMAS

La región ofrece el desolado aspecto de un campo de batalla. En medio de las humeantes colinas se divisa el uniforme de soldados y marinos que, bayoneta calada, cuidan del orden

DOVER, New Jersey, julio 12. (A. P.)—Ocúpanse tropas de los Estados Unidos en el orden y arreglo del lugar batido por las terribles explosiones del Arsenal naval de esta ciudad.

A consecuencia de la catástrofe han quedado destruídos doscientos edificios de la Marina de Guerra e innúmeras residencias de civiles, calculándose el total de las pérdidas en cien millones de dólares, como se cablegrafió ayer al caer el rayo y hacer explosión la primera santabárbara de turpinita con el fragor de cien mil truenos, los marinos estacionados en los lugares inmediatos no perdieron la serenidad, sino que obedientes a los principios de disciplina y de valor, su primer pensamiento fué acudir en socorro de sus camaradas en peligro y en auxilio de los civiles.

A medida que se sucedían las explosiones, los edificios navales y las residencias particulares venían al suelo como castillos de naipes, resultando a la vez imposible todo esfuerzo humano frente al terrible bombardeo. Obligados a retroceder por el volcán que vomitaba por doquiera la destrucción y la muerte, las fuerzas armadas persitieron en mantenerse cerca de la línea de peligro, esperando ansiosamente el momento de penetrar en el teatro de la catástrofe y recoger los cadáveres.

Ese momento ha llegado hoy. Durante la mañana el bombardeo fué decreciendo e hicieron explosión las últimas granadas. Inmediatamente, los marinos irrumpieron en el lugar. En la primera inspección encontraron trece cadáveres y partes de otros cuatro, pero no se podrá decir el número exacto de las víctimas hasta que se haya efectuado un perfecto escombreo.

La región ofrece el aspecto de un campo de batalla. En medio de las humeantes colinas se divisa el uniforme de los soldados y marinos. Son numerosas las estaciones de sangre de la Cruz Roja y del Ejército de Salvación.

El distrito está muy vigilado para evitar que la confusión origine nuevas desgracias. En todos los caminos hay centinelas con bayonetas caladas y sólo se permite el paso a los dueños de las casas que fueron destruídas en la explosión del sábado y que huyeron de allí a toda prisa. La mayor parte de esta gente sólo encuentra al regresar un montón de paredes ennegrecidas por el humo.

Cuando hace treinta años se construyó el arsenal, se eligió esta orilla del Lago Demnark por considerarla inaccesible por su naturaleza topográfica. Establecido en una serie de colinas y sin residentes próximos, parecía una posición perfecta para almacenar explosivos peligrosos. Pero, andando el tiempo, la soledad dió paso al automóvil y se multiplicaron las casas y las quintas de recreo.

A pesar de haber cesado esta mañana el bombardeo fuerte, no puede decirse que el peligro haya pasado del todo. Durante todo el día estuvieron haciendo explosión granadas aisladas, y a eso del mediodía el viento llevó las llamas cerca de un grupo de santabárbaras que no han explotado. De éstas hizo una explosión, estallando el pánico, pues se creyó por un momento que iba a reproducirse la cortina de fuego, pues estaban en peligro catorce depósitos. En el arsenal de Picatinny se guardan grandes cantidades de explosivos que podrían ocasionar una catástrofe. Por el calor reinante ha sido imposible sacar ese material bélico.

Hasta el momento presente se encuentran hospitalizadas 54 personas y cerca de trescientas han sido lesionadas. Se ha mandado buscar un dactilógrafo para que auxilie en la identificación de las víctimas.

Hoy por la tarde comenzó el fuego en otro de los almacenes, y es posible que durante una semana continúen explotando las granadas y las municiones de pequeño calibre que allí se encontraban almacenadas.

Existe también una seria amenaza para la vida de los habitantes de esta región, en muchos kilómetros a la redonda del lugar del suceso, porque habrá cierto número de granadas y de bombas lanzadas a gran distancia, que hayan caído sin explotar. Los expertos dicen que será necesario un personal técnico especialmente preparado para efectuar la labor de recoger dichos proyectiles.

La búsqueda de los cadáveres se efectuó en condiciones de extraordinario peligro para los encargados de la labor. A cada momento se oía el estampido de granadas y de balas que se elevan al espacio.

El incendio que comenzó hoy lunes por la noche en otro de los almacenes llegó a adquirir tales proporciones debido a una manga de viento que el almirante Plunkett ordenó a los que trabajaban en el arsenal que se retirasen. El Departamento de Marina ha tomado todas las medidas necesarias, ordenando que doscientos números de las fuerzas de Infantería de marina marchen al lugar del suceso, mandando a buscar un experto en identificación dactiloscópica para que auxilie en la tarea de identificar a las víctimas.

El almirante Plunkett y el Secretario Wilbur efectuaron una inspección hoy de tres horas por el lugar del siniestro. En el Departamento se dice que se enviará un experto en proyectiles para investigar el suceso.

COMUNICASE EL FUEGO A NUEVOS ALMACENES PRODUCIENDOSE MAS EXPLOSIONES

DOVER, Nueva Jersey, julio 12. —(SR)—El trabajo de salvamento que está haciéndose en las ruinas del Arsenal de la Marina en Lake Denmark quedó interrumpido temporalmente esta noche al ocurrir dos nuevas explosiones en el mismo sitio, tan pronto como de repente cambió la dirección del viento haciendo que el fuego se dirigiera de la parte ya parcialmente destruída a un polvorín nuevo y a un almacén en los mismos terrenos, tal como se temía desde ayer.

El Secretario de la Marina, Mr. Wilbur, anunció hoy sobre la escena del desastre que se abrirían dos investigaciones, una civil y otra naval, para conocer la causa del accidente, así como que se introducirán cambios radicales en el almacenaje de municiones para el futuro.

PESAME DE LA ARMADA ALEMANA

WASHINGTON, julio 12.—(SR)—La Armada Alemana ha sido la primera que ha extendido su mensaje de condolencia a la norteamericana por el desastre del Arsenal de Lake Denmark mediante un mensaje que dice: "Secretario Wilburg. Washington. Reciba la condolencia de la armada alemana por el terrible desastre de Lake Denmark. — Almirante Zeenker, jefe de la Armada Alemana".

HA SIDO POSIBLE RESCATAR 17 CADAVERES ENTRE LAS RUINAS DEL ARSENAL DE DENMARK

DOVER, Nueva Jersey, julio 12. (U. P.)—A pesar del calor intenso y el constante peligro en que se encuentra la vida de los que efectúan trabajos de salvamento y escombreo en las ruinas del arsenal de la Armada en Lake Denmark, ha sido posible rescatar los cadáveres de diecisiete víctimas, trece de las cuales aparecieron intactas y de las otras cuatro sólo fué posible encontrar fragmentos. Uno de los cadáveres ha sido identificado como el del primer farmacéutico del arsenal.

Los cadáveres rescatados hoy pertenecen a soldados de infantería de marina, que después de la primera explosión, la originada por el rayo en la noche del sábado, trataron de extinguir el incendio valiéndose de todos los medios a su alcance.

El número de los muertos hasta ahora asciende a veinte.

OBRAS PUBLICAS, EN POLONIA

VARSOVIA, julio 12 (AP). —El Gobierno polaco ha firmado un convenio con la Compañía Constructora Ulen, de Nueva Yorq para un empréstito de $2.800.000 con el interés del ocho por ciento y amortización en 44 años. Se empleará ese dinero en obras de mjoras n varias ciudades polacas, principalmente en la construcción de alcantarillado y establecimiento de plantas eléctricas.

INSPECCION MILITAR EN AEROPLANO

BUENOS AIRES, julio 12 (AP). El general Agustín Justo, ministro de la Guerra, ha emprendido una excursión aérea por la parte septentrional de la Argentina, acompañado por otros tres aeroplanos, para inspeccionar los puestos militares. La primera etapa del vuelo comprende Tucumán, con una distancia de 1,156 kilómetros.

IMPORTANTE
El 2o. Número de la revista
"PARISINA"
Ha llegado a la Habana
Redactor Jefe
E. GOMEZ CARRILLO
Maestro de la Crónica española.
Resumen de este número
Editorial "Cabarets Nocturnos", por Marcy Ducray.
Vida Parisiense. Los Presidentes que pasan, por el Dr. Belisario Porras, ex-presidente de la República de Panamá.
La Evolución de la Belleza Femenina, por E. Gómez Carrillo.
Los Contrastes, por C. D. Battemberg.
Los Hipódromos, por Don Jaime.
Caricaturas, siluetas célebres, por Toño Salazar.
Opiniones de Philo.
Los Pequeños detalles, por José de Zamora.
Las Muñecas de Marie Wassilieff, por León Pacheco.
El Salón del Franco, por Mauricio de Waleffe.
Las Modas, por la Princesa de Maffloé.
Deauville.
Mas de 60 ilustraciones.
De venta en las principales librerías, almacenes de El Encanto y Fin de Siglo. Precio 50 centavos.
Suscripción anual $5.00
Agencia para Cuba
AMARGURA No. 11

EL DOCTOR FERNANDO ORTIZ VISITA LA EMBAJADA DE CUBA, EN WASHINGTON

WASHINGTON, julio 22. (U.P.)—El doctor Fernando Ortiz, preeminente personalidad en los círculos científicos y políticos de la Isla de Cuba, acompañado de su señora y sus dos hijas, fué recibido hoy en la Embajada cubana por el encargado de negocios, señor Barón. El doctor Ortiz y su familia continuarán viaje a New York inmediatamente.

HOTEL ALAMAC
Broadway esq. a calle 71
Nueva York
EL HOTEL PREDILECTO DE LOS CUBANOS Y DE LOS HISPANOS EN GENERAL
¿Por qué?
Porque ....
Se atiende a todos a la española, y se les habla en español.
Es modernísimo, elegante, económico, a prueba de fuego, y está en el corazón de Nueva York, cerca de todas partes.
Su "chic hispano" es insuperable e inconfundi .
La fama de sus salones y restaurants es única. ¿Quién no oyó hablar de su gran sala "Elizabeth", su "Salón Japonés", sus restaurans 'Azul' y "Medioeval" y sobre todo, el "Congo Room", con su estupenda terraza sobre el piso 20, que domina Nueva York?
¿Y quién no se deleitó con la magnífica Orquesta del Alamac, intérprete de nuestros clásicos danzones?
Los precios del Alamac, al alcance de todos, son los siguientes:
Cuarto sencillo para 1, $ 4.50
Para dos personas . . . „ 6.00
Cuarto doble, para 1 o 2 „ 8.00
Por mes „180.00
TODOS CON BAÑO Y DUCHA
Departamentos de sala, un cuarto, y baño y ducha, desde $225 al mes.
Hay también departamentos con 3 o 4 alcobas, además de la sala, y con 2 baños, a precios de verano.
Cocina moderna y criolla bajo la experta dirección de un excelente cocinero español.
Intérpretes y sirvientes de habla española.
Atención especial a la clientela hispana baja la directa supervisión del señor
ANTONIO AGUERO
Gerente Hispano
HARRY LATZ OWNERSHIP MANAGEMENT

EL ALCALDE DE NEW YORK SERA HUESPED DE LA HABANA

NUEVA YORK, julio 12. U.P.—El Alcalde de esta ciudad, Mr. Walker, ha sido invitado hoy por el señor Agustín Agüero, de la Comisión Nacional del turismo de Cuba, para que visite la Habana como huésped de ese organismo, en ocasión de los carnavales que han de celebrarse en dicha ciudad el próximo invierno.

El señor Agüero fué de los cubanos que atendió al alcalde Walker cuando éste visitó la Habana el invierno pasado. El Alcalde Walker ha dicho a sus amigos que prefiere tomar sus vacaciones en el invierno, en lugar de las veraniegas acostumbradas, aumentándose así las posibilidades de que el Alcalde visite Florida y Cuba en la próxima temporada invernal.

TRIUNFO DE UN ESCULTOR CUBANO, EN PARIS

PARIS, julio 12. (Battemberg.) En el día de hoy y en el edificio de la Asociación París-Amerique-Latine, se inauguró la exposición de esculturas del notable artista cubano Juan José Sicre, acto al que asistió numeroso público, compuesto en su mayor parte de latinoamericanos periodistas, críticos de arte e intelectuales franceses.

Juan José Sicre es un pensionado oficial de la República de Cuba y los críticos clasifican su obra entre los artistas de vanguardia, aunque él ha querido demostrar que domina también lo clásico.

Entre sus obras se destaca la cabeza del Apóstol Martí, que es una maravillosa interpretación de la obra intelectual del maestro en cuyo rostro es exaltada la comba de la frente genial. Puede parangonarse esta escultura con la de Mimin Bacardí sobre el mismo motivo.

También ha llamado la atención la última obra del artista, constituída por dos mujeres desnudas estilizadas con la atrevida seguridad de un maestro. En general, la seriedad e importancia de su labor causa asombro, pues Sicre no cuenta más que veinticinco años de edad.

El señor Armando Godoy ofreció un champan de honor al notabilísimo artista, el cual, terminada su beca, regresará a la patria después de cinco años de ausencia, en los que ha obtenido para él y para aquélla lauros y honores.

UN HERMANO DE MUSSOLINI DESAFIA A UN GENERAL

ROMA, julio 12. (U.P.) Arnaldo Mussolini, hermano del dictador de Italia, y director del periódico "Pópolo d'Italia", ha retado a duelo al general Roberto Bencivenga, uno de los jefes de la opisición constitucional. El periódico mencionado ha llamado cobarde a Bencivenga, después de dar cuenta de un complot contra la vida del dictador, en el que resultaba envuelto dicho general. Por su parte Bencivenga escribió una carta a Arnaldo Mussolini, que éste consideró ofensiva, solicitando inmediatamente reparación por las ofensas en ella contenidas.

REVISTA MUSSOLINI LA FLOTA ITALIANA

OSTIA, julio 12 (A. P.)—El Presidente del Consejo, Benito Mussolini, revistó hoy todas las fuerzas navales de combate de Italia.

Cuarenta y siete buques estaban anclados formando siete líneas grises en las azules aguas del antiguo puerto de Roma, que el fascismo proyecta devolver a su pristina gloria.

Mussolini inspeccionó los buques desde una gasolinera, mientras el enorme público que colmaba las orillas lo vitoreaba estrepitosamente. Luego, el "duce" recibió a los oficiales al mando de los buques, a bordo del dreadnought "Conte di Cavour", expresándoles la satisfacción que le producían la magnífica presencia de los buques y la disciplina de sus tripulaciones.

DOCE CONDENADOS A MUERTE POR EL ATENTADO CONTRA EL DICTADOR TURCO

ANGORA, julio 12 (S. R.)—Ha terminado el proceso de los conjurados contra Mustafá Kemal, siendo condenados doce a muerte, cinco a trabajos forzados y doce declarados sin culpa.

48 FRANCOS BELGAS POR UN PESO

BRUSELAS, julio 12 (S. R.)—El Gabinete Belga ha decidido pedir mañana al Parlamento que extienda los poderes dictatoriales al Rey por un período de seis meses a fin de hacer frente al problema económico utilizando todos los medios posibles. La causa de esta decisión reside en la baja experimentada por el franco belga, que ha descendido hoy hasta 48.50 por un peso americano.

NINGUN PAIS TIENE DERECHO AL POLO NORTE

COPENHAGUE, julio 12. U.P.—El famoso explorador noruego Roald Amundsen, contestando por radio a una pregunta que le hizo el "Aften Postem", sostiene que el Polo Norte es un territorio internacional y que ninguna nación tiene derechos especiales sobre el mismo.

Amundsen, que acaba de llegar a Bergen, en Noruega, ha dicho:

"La expedición noruega que acaba de efectuarse ha demostrado que el Polo Norte no se encuentra situado sobre tierra, sino sobre el mar, y como el Océano Artico es un mar internacional, ni los Estados Unidos ni Noruega, ni ningún otro país, tienen ningún derecho sobre el Polo Norte".

LA FIESTA DE ITALIA EN EL TIROL

BOLSANO, Italia, julio 12 (AP). En un ambiente pintoresco — los vistosos trajejs de los habitantes del Tirol, los marciales uniformes de la comitiva y la belleza de las montañas vecinas besadas por el Sol— el Rey Víctor Manuel III colocó la primera piedra de un monumento conmemorativo de la victoria de Italia en la Gran Guerra.

A su llegada esta mañana a la principal ciudad del Tirol, el Rey fué objeto de una calurosa recepción. Bolsano está cerca del paso de Brenner, que constituye la actual frontera austro-italiana. La corte vestía de gala y la escoltaron los reales coraceros engalanadas al ayuntamiento, donde se le dió la bienvenida oficial.

Más tarde, el Rey abrió el sexto congreso de soldados italianos mutilados, antes de colocar la referida primera piedra.

CIEN EDIFICIOS QUEMADOS EN JAPON

TOKIO, (S. R.)—Un incendio en Saiurmays, en la región de Aomori, a quince kilómetros de esta ciudad destruyó cien edificios, dejando sin hogar a miles de personas.

YO ME BAÑO CON
BOMBA "PRAT"

M.E.C.D. 2016

DIARIO DE LA MARINA

FUNDADO EN 1832

DIRIGIDO HASTA 1918 POR DON NICOLAS RIVERO Y MUÑIZ.

DIRECTOR: JOSE IGNACIO RIVERO Y ALONSO.

Editado por la Compañía DIARIO DE LA MARINA (S. A.) cuyo programa consiste "en la defensa de los intereses generales y permanentes de la Nación cubana, de los especiales de la colonia española establecida en la misma y de la unión y armonía entre los diversos elementos que conviven en el país."—Art. 1o. de los Estatutos.

Presidente: Conde del Rivero. Secretario: Manuel Abril y Ochoa. Tesorero: Joaquín Pina

ADMINISTRADOR: JOSE SOBRINO Y GONZALEZ

OFICINAS: Habana..... DIARIO DE LA MARINA. Nueva York..... Broadway at 41st. St.. Madrid..... Arrieta núm. 9. París..... 61 Boulevard Haussmann.

PRECIOS DE SUSCRIPCION

HABANA		PROVINCIAS		EXTRANJERO	
3 meses	$ 1.60	1 mes	$ 1.70	3 meses	$ 6.00
3 id.	„ 4.80	3 id.	„ 5.00	6 id.	„11.00
6 id.	„ 9.00	6 id.	„ 9.50	1 año	„21.00
1 año	„18.00	2 año	„19.00		

TELEFONOS:

Quejas de Suscriptores	M-3404	Deportes	M-4239
Anuncios Económicos	A-2556	Secretaría de la Empresa	M-7714
Anuncios Administración	A-5234	Secretaría de la Dirección	M-9785
Redacción	A-0301	Fotógrafo	M-6844
Repórters	M-6144	Imprenta	M-9665

PASEO DE MARTI 103 APARTADO 1010 CABLE: DIARIO, HABANA

MIEMBRO DECANO EN CUBA DE "THE ASSOCIATED PRESS"

EDITORIALES

DEUDA NO SALDADA

La peregrinación a la tumba del ilustre patricio y célebre tribuno don Miguel Figueroa, efectuada el domingo último, piadoso y patriótico acto del cual ofreció ayer el DIARIO una amplia información, fué un tributo de admiración y una expresión de gratitud a la memoria de un prócer digno por todos conceptos de ser honrado y enaltecido, porque es una grande y pura gloria de Cuba con la cual tienen Cárdenas, su pueblo natal, y la República entera, una deuda no saldada todavía.

El DIARIO, en cumplimiento de un alto deber cívico, hubo de llamar la atención sobre esa obligación pendiente hace un año aproximadamente. Recordábamos entonces las nobles cualidades de carácter de Figueroa, su elocuencia maravillosa a la cual se ha referido en páginas admirables Manuel Sanguily, compañero y amigo del tribuno, y, sobre todo, su tenaz campaña a favor de la abolición de la esclavitud, coronada al fin por el éxito en el Congreso español, cuando en virtud de su feliz intervención en un debate, quedó planteado definitivamente el problema y resuelto pocos días después. Por esta sola circunstancia, el nombre de Figueroa queda unido para siempre en nuestra historia a los nobles y tenaces esfuerzos realizados por el pueblo cubano, para conquistar su emancipación social y política.

El ayuntamiento de Cárdenas ha adoptado ya algunos acuerdos encaminados a perpetuar el recuerdo de uno de los más esclarecidos hijos del municipio. Tenemos entendido que entre ellos se cuenta el de designar con el nombre de MIGUEL FIGUEROA la calle de la ciudad donde nació el célebre orador autonomista, pero según nuestras noticias no hay una tarja que de fé de esa resolución de la cámara municipal cardenense ni una lápida que señale la casa donde nació el hombre cuya palabra ardiente y bella contribuyó tanto a la emancipación de miles de esclavos negros.

Muchos de los amigos y admiradores de Figueroa viven aun, por dicha, rodeados del respecto y la admiración de sus conciudadanos, contándose entre ellos personalidades tan ilustres como don Rafael Montoro, el doctor José Antolín del Cueto y don Juan Gualberto Gómez. La participación que la sociedad de personas de color "Unión Fraternal", tomó en la peregrinación del domingo, indica que el sentimiento de la gratitud se mantiene vivo en el corazón de los descendientes de aquellos hombres que, al decir de Sanguily, cubrieron de flores el túmulo de uno de sus libertadores, como testimonio elocuentísimo del dolor que les produjera su prematura muerte.

Pues bien, así como este año ya se ha dado un paso con la peregrinación del domingo para reparar el injusto olvido en que se tenía a Miguel Figueroa, ¿no podrían las personalidades aludidas más arriba y algunas otras que simpatizasen con la idea, constituir un comité para llevar adelante la idea de fijar una tarja en la calle de "Miguel Figueroa" en Cárdenas, una lápida conmemorativa en la casa donde vió la luz y si posible fuese erigirle una estatua en su ciudad natal o adquirir un busto con destino al Museo de Cárdenas?

Los pueblos que no saben venerar la memoria de sus grandes hombres, jamás llegarán a elevarse a una altura moral que sea una garantía para sus instituciones y su porvenir. Y la grandeza no estriba sólo en servir a la patria con las armas en la mano, dispuestos a dar la vida por ella, sino en consagrar la existencia al bien, y luchar sin tregua por los grandes ideales de progreso y de dignificación colectiva. En este sentido Miguel Figueroa fué un leal servidor de la causa de la libertad de Cuba, en una época en la cual no podían recogerse otras ventajas que la admiración de su pueblo y la gratitud de los humildes cuya causa hizo suya, con todo el entusiasmo de su fogoso temperamento. Bien merece, pues, que su memoria se reverencie, como la de un hijo grande y magnanimo de la tierra que tanto amó.

LAS CASAS DE PRESTAMOS

Desde hace varios días, con motivo de medidas dictadas por la Secretaría de Gobernación, se viene librando una campaña contra las casas de préstamos, conocidas corrientemente con el nombre de casas de empeños. El asunto, como todo lo que atañe más o menos directamente a los intereses generales y al respeto de ciertos principios básicos del orden social, bien merece un comentario encaminado a dejar a salvo derechos respetables dentro de la legalidad constituida.

Las casas de préstamos, por antipáticas que puedan parecer a algunas personas, responden a una necesidad económica y social, o si se quiere a una deficiencia social; prestan un servicio que, en ciertos casos, nadie puede o quiere llevar a cabo. Frente a esta realidad, la Ley admite su existencia y regula sus operaciones y su funcionamiento; pagan un impuesto al municipio y representan una industria amparada por el Estado.

Corrientemente se tacha de usureros a los empeñistas y, por nuestra parte, no negamos que muchos lo sean. En todos los negocios cada uno arrima la brasa a su sardina tanto como puede generalmente, y el que trata con un cliente apremiado por la necesidad, no encuentra mucha resistencia cuando fija condiciones. Sin embargo, se olvida con frecuencia o se desconoce, porque el asunto no es de los que atraen a los investigadores, que el negocio de las casas de préstamos se halla expuesto a muchas quiebras.

Muchas veces los artículos tomados en garantía son de tal clase, que requieren un cuidado constante, so pena de que se deterioren y pierdan totalmente su valor. En otras ocasiones, pasan las modas y las prendas de vestir, los muebles y hasta las joyas disminuyen de precio con rapidéz. El dinero que se adelanta, no representa, pues, todo lo que aporta el prestamista. Los cuidados que exigen los artículos dejados en garantía, son trabajo y tienen un valor también. De manera que el interés se aplica al pago de esta obligación colateral, muy cierta en la mayoría de los casos. De aquí que sea crecido.

En el negocio de préstamos, como en cualquiera otro, pueden cometerse abusos. Nosotros no amparamos esta manera impropia de proceder en ningún caso, trátese de una casa de préstamos que adelanta unas cuantas pesetas a un necesitado, o de un gran banco que pignore sacos de azúcar por millones. Al que falta o al que delinque allá se las entienda con la ley y con los Tribunales de justicia, pero el que se mantiene dentro de las normas legales y de las prácticas corrientemente aceptadas en un negocio lícito, debe ser respetado, cualquiera que sea la industria o el comercio a que se dedique.

El prestamista, desde Shilocks acá no es simpático, por lo tanto, está expuesto a ser tratado con injusticia cuando se excita la opinión en contra suya. En tal virtud, las autoridades harán bien procediendo con cautela e imparcialidad. El día en que se entienda que no debe haber casas de préstamos o que no son necesarias, suprímanse enhorabuena. Al prestamista que incurra en faltas o responsabilidades de cualquier género, castíguesele. Pero mientras la ley autorice este comercio y el Municipio o el Estado le obliguen a tributar como a otro establecimiento cualquiera, permítasele el ejercicio de una función que hasta la fecha, por desdicha, no ha podido suprimirse en ninguna parte.

GENTE DESCONOCIDA

DR. PACO LEZA

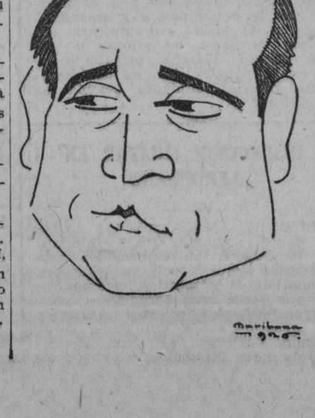

Lo mismo ingerta cualquier tendón a un poeta que intercala sutil comentario a la recitación de su poesía. Ni aquél ni ésta se quedarán cojos.

Desde Camajuaní hasta catedrático de la Escuela de Medicina es largo salto para dado a sus treinta años. En la aventura perdió algunos cabellos y ganó serenidad. Las ilusiones subsisten.

Prodiga su ciencia con grande piedad para lo humano mísero y triste y deleznable.

Su escudo: una estrofa, un ensueño, un consuelo en campo de azur. Sobre los gules—sangre—el bisturí, la sierra, el microscopio... Presiden las sierpes y la copa de Esculapio que en manos de Leza no se truecan nunca por el caduceo de Mercurio.

Armando MARIBONA.

FACTOR ELECTORAL - - - Por ABELA

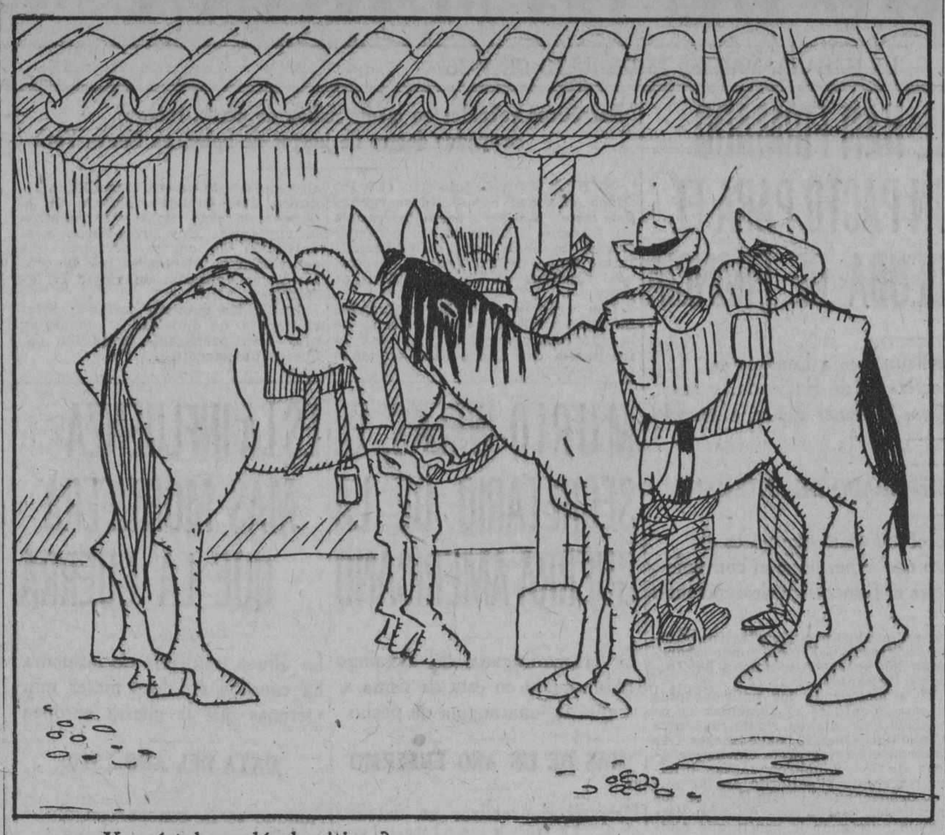

—¿Y qué tal quedó el mitin...?

—Pasao; asistimos más de mil...

DE MICHEL GEORGES-MICHEL

SARA BERNHARDT

Para el DIARIO DE LA MARINA

Sara Bernhardt tiene ya su monumento en Paris, que se encuentra situado en la Plaza Malesherbes, al lado de la estatua de los Tres Dumas.

¡Su monumento!... Pues no se trata del ya viejo busto de Carpeaux, en el que la prodigiosa comediante está representada en la rareza de sus veinticinco primaveras un poco exóticas: nariz curva, labio alzado, los cabellos negros sombreando la frente sobre las cejas mas negras aún, pero bajo las cuales ríen los ojos, los ojos profundos, inteligentes, divinos.

No. Veremos sentada eternamente en su inmensa butaca y siempre soñadora a esta mujer que no era sino acción y trepidación. ¿Sin duda el escultor ha juzgado que ella tenía derecho a este reposo? ¿Y cómo hacer temblar a la piedra?

¿No quería un humorista hacerla hablar escondiendo un fonógrafo en el zocalo o en la butaca, que tendría entonces alguna razón para ser tan grande?

Pero es muy fácil burlarse. Por lo demás, si se exceptúa un extraordinario Rops, un Lagándara perdido, algunas telas de Louise Abbema, robadas por alguien con pasión y brío, los Clarin un Gill que es de los mejores hechos, un fiel Perronnet, la iconografía de Sarah Bernhardt, tan numerosa como sea ella es, sin embargo, bastante raquítica.

Los escritores la han pintado mejor, de los Goncourt a Jules Renard, este último en el sabroso diario que ha recogido y lindamente impreso M. Bernouard. Y para los aficionados a las colecciones de "bons mots", qué fuente de admirables crónicas sobre ella de aquel tiempo en que aún se hacían crónicas—están firmadas por Scholl, Sarcey, Larroumet, Lemaitre, Albert Wolff, Lorrain, Bauer o Mendés. Aun olvidando aquel panfleto, "Sarah Barnum", o a aquella novela de páginas indiscretas, "Dinah Samuel", de Félicien Champsaur, a quien Verlaine acababa de dedicar sus "Fiestas Galantes', sin que todavía hubiera podido gritárselo: ¡Ouah! ¡Ouah!

Y era un ser posiblemente más extraordinario en la vida corriente que en la escena;

—Hay una cosa más extraordinaria que la de ver representar algún papel a Sarah Bernhart—me dijo un día Victoriano Sardou;—es verla vivir...

Sin embargo, ¡qué artista! Cualquier cosa que ella representara, su voz tenía un tal encanto, su acento tal inteligencia, que elevaba la obra hasta el cielo.

—Pasando por sus labios divinos—me dijo también cierto día Mounet-Sully,—el más humilde metal se transformaba en oro puro.

Y luego agregó:

—He vivido en un encantamiento cada vez que me tocaba representar con ella; esta mujer me transportaba de la tierra. Me parecía hablar en un revuelo de velos ligeros y en un espendoroso murmullo de músicas..

Y una discípula joven del Conservatorio me declaraba:

—Hay una tal comprensión, una tal explicación de todos los textos cuando los representa Sara Bernhardt que, cuando no comprendo algún verso, vuelvo a repetirlo imitándola. Y éntonces sí lo entiendo.

Cuando se la veía de cerca, se la comprendía mejor que en la sala de espectáculos, al mirar el extraño tupé de cabellos eléctricos sobre los cuales, con gesto familiar, su mano pequeñita amaba crisparse; o su labio entreabierto, que esperaba la palabra pronta a salir, la sonrisa tendiendo su arco en el rojo artificial; o los ojos, sus ojos triangulares, siempre rodeados de un color negro que les daba más profundidad aún.

Cantaba, martillaba, precipitaba la cadencia como un galope que rodaba, que subía, plafaba, caía en el silencio que nó perturbaba sino un sollozo repetido, en el cual ella sabía desprender la palabra esencial, cuyo sentido lo seguía con los ojos, como un pájaro que se hubiera escapado de sus labios y partiera libre...

La voz volvía a comenzar, casi monótona, pero para sorprender una emoción inesperada, con un acento de rebeldía o de sufrimiento que se sentía venir de los más profundo de ella misma y que no soltaba sino al final del período, para volver a subir el tono una vez más. Nunca había nada falso al final del estallido de su lirismo, ni un solo decaimiento en la crepitación de las palabras, de los gritos, del llanto.

No era la ánguida morbosidad de las que aún la imitan; era siempre, en la más pequeña de las frases, en la más ínfima de las palabras, en el más corto de los silencios, la vida, la vida y siempre la vida.

—La vida engendra la vida—gustaba decir.—La energía es fuente de energía. Es gastando como se hace la riqueza...

Y se gastaba más aun fuera de la escena que sobre ella. Era con el mismo acento, apoyándose sobre los dientes, con que oruenaba a Sayior, su piel compañera, o a su secretario Pitou, como pedía el té, un manuscrito, una carta; como respondía a los unos o a los otros, como contaba una historia, inventaba otra, prometiendo mas de lo que se quería, y dando mucho más a menudo; que ensayaba una pieza, el libreto sobre las rodillas, mientras preparaba un vestido de la misma, arreglaba su azul, su fondo de color, no soltando ni la aguja, ni el afeite, ni la pieza, ni sus colaboradores, durante estas operaciones simultáneas.

Se levantaba temprano y después de haber hecho un poco de equitación—¡en otros tiempos!—u otros ejercicios gimnásticos, ¡palanqueta, escultura, domesticación de sus fieras! almorzaba, con diez o quince personas, siendo ella sola la que hablaba todo el tiempo; después venía la vida en el teatro, las "mises en scéne', la selección de los decorados, de los trajes; leía todas las novelas de moda, escribía para las revistas americanas, apareciendo, en la tarde, en todas las solemnidades y, en la noche, la representación en su teatro, hora en que comenzaba a vivir, realmente, recibiendo y trabajando entre los actos y comiendo ostras, caviar y helados hasta la madrugada mientras le leían las nuevas piezas que comentaba, burlándose al mismo tiempo de sus rivales.

A los sesenta años pasados, decía de la una o de la otra:

—¿Cómo, todavía se dedica al teatro? ¡Pero que se la mate! ¿Por qué no se la mata? Cuando levanta la cabeza se le ven en el cuello cuerdas y aun cables... Y es demasiado grande, sería preciso cortarle los pies...

Pero si la artista entraba en su "loge":

—¡Ah!, querida. te he ido a ver representar ayer, en el matiné. Has estado sublime, sublime...,

Y era tan sincera como cuando recibiendo un nuevo visitante, le hacía jurar de aceptar pasar un mes en su propiedad de Belle-Isle con ella:

—Júremelo... Júremelo... Inmediatamente. Haga una cruz. Eso, lo esperaré allá. Pitou, usted irá a la estación a esperar al señor. ¿Qué día? ¿Qué hora?...

Pero si el imprudente hacía el viaje a Belle-Isle, el verano siguiente...

Yo la veía a menudo, sea en su hotel de la avenida Pereire, en donde las maletas llenaban todas las escaleras, todos los salones, todos los corredores; sea en su "loge", en el teatro, en donde las bibliotecas, los muros, los tapices, la mesa de los afeites parecían ahogados en una atmósfera de oro. Allí se encontraba casi todas las noches, la pequeña sociedad de los habituales: Rostand, luminoso y melancólico; Cain, exuberante y jovial; Reynaldo Hahn, siempre elegantemente discreto; Louise Abbéma, ensangrentada en sus dolmans de húsar; Mme. de Choudens, Mme. de Meziére, y muchos desconocidos, como incrustados en aquel rincón, escuchando y mirando. Y Sarah trabajando, hablando, maquillándose delante de todos.

Me encontraba allí la noche que la decoraron. Representaba "Jeanne Doré" de Tristán Bernard, y recibía los cumplimientos de todos mientras se cambiaba de traje y ensayaba una escena con Joubé, una escena de "Zaire", que debía representar, el día siguiente, en los "Anales". Y era una charla deliciosa:

—Dios mío, cuánta gente... Dejen entrar... No muchos... Gracias, gracias, usted me da mucho placer... Pienso que estoy muy contenta con esta cruz... Pero lo que me conmueve más... Quíteme mi gorguera, mi pequeña Saylor... son las felicitaciones de tanta gente... Mi rojo... Mi caja... No se asusten, voy a abrir mi caja de polvos, su carrillón toca "Malborough s'en va-t-en guerre"... Es divertido, ¿no es cierto? ¡Oh! ¿Ustedes no conocen mi invisible? Saylor, hágalo cantar...

Mlle. Saylor le daba vuelta a una llave. Y, en su jaula dorada, un ruiseñor silbaba locamente.

—Háganlo callar, háganlo callar. No se oye más. ¿Qué han hecho de mi rojo?...

La mano blanca, un poco corta, vacilaba, febril, por encima de cien afeites alineados en sus estuches de oro, escogía, volvía de un salto a los labios, sobre los que dibujaba un corazón escarlata.

Y maquillándose:

—Sí. Ha sido el mismo Viviani quien me ha dado la noticia por teléfono...

—Señora—suplicaba el actor Joubé.

—Es cierto, Joubé, excúseme. Pitou, ¿cuánto tiempo tenemos?

—Seis minutos, señora...

—Bueno. Responda al telegrama de Rostand. Y a los otros. Vamos, Joubé, si toda esta gente no lo incomoda...

¡Yo soy cristiana, ay!

Su mano sostenía un alfiler con el cual fijaba su gorguera al traje. Pero todo lo "escuchaba", los ojos llenos de una mirada intensa. ¡Qué extraño contraste el de esta costurera con los ojos y la voz de Zaire! ¡Ea, yo quisiera seguirte y morir [primero!...

—Su blanco, señora...

—¿El telón se ha levantado? Un minuto todavía. Vamos, Joubé...

La vi, por última vez, poco tiempo antes de su muerte, en su hotel, donde, como hacía veinte años, durante los gloriosos regresos de las "tournées', las maletas llenaban todos los rincones. Había, además, sobre las escaleras, los cables negros de los grupos de electricidad, traídos por una compañía de cinematógrafo. Los timbres del teléfono no se paraban ni un minuto y por qué casi hasta el último día, la vida, la vida, la extraordinaria actividad que había animado siempre a esta casa, no cesó.

Y en su cuarto la encontré como en otros tiempos, en su "bergére", una piel sobre sus rodillas y su brazo tendido, grueso cerca del hombro, delgado en la muñeca, encerrado en la manga que terminaba en punta sobre la parte superior de la mano.

—Buenos días, ah! buenos días...

La misma sonrisa habitual y la cabeza que se inclinaba, siempre hechicera, sobre el hombro. Había, sobre la mesa, a la izquierda, alguna poción en un frasco de metal dorado y a la derecha, sobre otra mesa, un montón de fotografías sobre las que se mantenía en equilibrio un portarhimas, pronto a firmar, con la dedicatoria habitual: "A X... con toda mi grande amistad".

Y hablaba, explicaba, interrogaba:

—Tengo unos zumbidos, como en el... ¿En cuál pieza tenía yo zumbidos en los oídos? Es horrible, pero no es del todo desagradable... ¿La gente del cinema, ha venido? En otra época encontraba atroz esta cosa: la manivela que da vueltas y los gestos que se hacen sin decir nada. Si, encontraba horrorosa esta manivela que registra todo, menos la más bella de las cosas: el verbo!... Piense lo que un hombre como Mendés pudo haber dicho... Y ahora me he acostumbrado... Y me han ofrecido diez mil francos por día... Entonces, entonces... Casi la América sin estar obligada de ir allí... Me pregunto lo que me ofrecerán allí cuando vaya de nuevo...

Algunos días después se apagaba, llevando consigo una magia artificial y espléndida, que se hundió en el catafalco al mismo tiempo que las montañas de flores que ella parecía imaginar en su última sonrisa...

Michel GEORGES-MICHEL

¿POR QUE LA GRAN BRETAÑA HA PODIDO CONSERVAR SU SITUACION FINANCIERA Y ECONOMICA Y RESTABLECER SU PATRON ORO EN LA MONEDA?

¿PORQUE LOS ALIADOS CON ELLA VENCEDORES, FRANCIA, BELGICA E ITALIA NO HAN LOGRADO ESE PRIVILEGIO, NI TAMPOCO LOS VENCIDOS PODERES CENTRALES?

Por Tiburcio Castañeda

Del mismo modo que Briand nombró antes de la última crisis de su Gobierno una Comisión de Peritos, completamente independientes de los diversos Ministerios, pero notoriamente los más capaces de resolver en Francia los graves conflictos de las contribuciones y la moneda, así también la Gran Bretaña nombró dos Comités que eran puramente consultivos, sin poder alguno ejecutivo, uno durante la Gran Guerra y otro después, para señalar al Gobierno todas la rutas de la reconstrucción financiera del país.

Había una ventaja considerable del lado de Inglaterra y de la que no disfruta Francia, que es la independencia absoluta del Banco de Inglaterra del Gobierno, mientras que en Francia es todavía el Banco de Francia, casi una dependencia del Gobierno, por más que desde más de cuatro meses todos los financieros franceses han venido sosteniendo la imperiosa necesidad de separarlo del Gobierno, como si la diferencia de esos dos Bancos no procediese de la misma fundación.

El Banco de Inglaterra se fundó por particulares y el Banco de Francia por el Gobierno, del mismo modo que Don José Echegaray, siendo en 1871, Ministro de Hacienda del Presidente del Poder Ejecutivo, Duque de la Torre, fundó, por Decreto el Banco de España.

CREACION DEL PRIMER COMITE DE PERITOS

El primer Comité inglés se creó en 1918 "a fin de estudiar los diversos problemas que se presentasen, relativos a la circulación monetaria y los cambios durante el período de reconstrucción, y para proponer las medidas convenientes a fin de volver a la normalidad financiera". Conviene advertir desde ahora que Inglaterra podía pensar fría y desembarazadamente en esa reconstrucción monetaria, mientras que Francia devastada, con sus hijos aventados por la lucha, de sus hogares, tenía que pensar ante todo en reconstruir las viviendas de que carecían los habitantes; de ahí que a Francia se le podría aplicar en aquella época el apotegma latino: "primo vivere, deinde philosophare"—primero es vivir y después filosofar—. Inglaterra podía filosofar y discutir sus problemas financieros, mientras que Francia, tenía que levantar empréstitos consecutivos,—el dinero no bastaba nunca,—para levantar las viviendas de los millones de habitantes cuyos hogares habían sido destruídos y en muchos casos volatilizados por los incendios.

A ese primer Comité inglés también se le encomendó que estudiase "La Carta Fundamental del Banco de Inglaterra y el funcionamiento de esa institución "a fin de sugerir los cambios que fuesen necesarios".

Ese Comité tenía catorce miembros y estaba presidido por Lord Cunliffe, que era a la sazón Gobernador de ese Banco, y de ahí que se le llamase "Comité Cunliffe.

El 15 de Agosto de 1918 presentó ese Comité su primer informe, que era provisional, y el definitivo el 3 de Diciembre de 1919. A sus conclusiones se llegó por unanimidad y debían extenderse a un período de 10 años a contar del 13 de Septiembre de 1918, fecha del armisticio.

He aquí un resumen de esas conclusiones: El Comité declaró que hasta el comienzo de la guerra el sistema monetario y fiduciario de Inglaterra, basado sobre el Patrón oro, era satisfactorio, eficaz y completo; pero que durante la guerra los empréstitos que tomó el Gobierno del Banco de Inglaterra y a Bancos particulares, tuvieron el resultado de llegar a una emisión ilimitada de billetes; y que por tanto, terminada la guerra era "imperiosamente necesario restablecer el Patrón oro, o sea la "Libra Esterlina oro"—, porque, añadía, de otro modo sobrevendría un gran peligro para realizar la convertibilidad de la moneda fiduciaria, en oro, y otro inmenso peligro para el comercio exterior de Inglaterra.

Las medidas necesarias, a juicio del Comité, para poder llegar a la restauración del Patrón oro, eran las siguientes:

1a., No tomar más Empréstitos.

2a., Crear, por medio del aumento de los impuestos, un fondo de amortización.

3a., Insistir en el mecanismo del Banco de Inglaterra, prohibiendo la desigualdad de interés dentro y fuera del país, a fin de impedir la especulación y la salida de oro de Inglaterra para el extranjero.

4a., La limitación inmediata de la emisión de papel moneda; y que el Banco de Inglaterra tuviese el monopolio absoluto de la emisión fiduciaria; y reservándose al Banco de Inglaterra exclusivamente el cambio de billetes contra oro y plata.

5a., Todos los Bancos del territorio de las Islas Británicas transferirían su oro al Banco de Inglaterra, que sería el único que podría exportar oro para pagos en oro del comercio.

El Comité Cunliffe fijó en 150 millones de libras esterlinas en oro, la reserva del Banco de Inglaterra.

El 3 de Diciembre de 1919, mantuvo los apartados de su informe.

LA COMPRA DE BONOS Y OBLIGACIONES DESDE 1915 POR INGLATERRA

Es también de anotarse que Inglaterra, que ha tenido siempre por medio de las Compañías que han fundado en el extranjero sus súbditos, un origen enorme de riqueza, se proveyó de Bonos y Obligaciones de esas Compañías, principalmente en los Estados Unidos y Cuba, comprando esos valores, con lo cual se aseguraba el interés y la amortización en oro de esos Bonos y Obligaciones.

Es sabido que Francia no es un país cuyo capital emigra fácilmente para los negocios; y para no citar más que lo acaecido en Cuba, diré que tanto en la compra y electrificación del Tranvía de la Habana, como en la fundación del Banco Habana—hoy National City Bank—tuvo Francia más participación que ingleses y norte-americanos, y se la ha dejado arrebatar.

AUMENTO DE LOS IMPUESTOS EN INGLATERRA, Y OTRAS MEDIDAS

En ese mismo año de 1915 se inició un considerable aumento de los impuestos; se llegaba a pagar después del acostumbrado beneficio de los negocios que se calculaba en un 6 por ciento hasta el 60 por ciento del exceso, como impuesto de guerra, obteniendo así el erario cantidades verdaderamente fabulosas.

A este aumento en los impuestos acompañaron el aumento de la producción industrial, la economía en los gastos del Gobierno y de los particulares.

El Comité llamó la atención sobre la necesidad de poner término a la creación en Inglaterra de Sucursales de Bancos extranjeros.

CREACION DEL SEGUNDO COMITE DE PERITOS

El segundo Comité se creó el 10 de Junio de 1924, para examinar si había llegado el momento de fusionar las Obligaciones del Tesoro con las del Banco de Inglaterra y en qué forma pudiera realizarse la fusión.

Presidía ese Comité Sir Austen Chamberlain, actual Ministro de Estado, que al ser nombrado para ese cargo fué reemplazado en Enero de 1925 por Sir John Bradbury, hoy Lord.

Ese segundo informe fué entregado al Gobierno el 5 de Febrero de 1925.

Insiste el Comité en sostener, como se ha hecho, el Patrón oro y añade este párrafo que deben tener presente los Gobiernos:

"La salvación financiera de una Nación consiste en las reservas de oro que haya acumulado y del uso prudente, y resuelto, que de ellas haya de hacerse, cuando sea preciso. Si esas reservas son ampliamente suficientes, el propósito de hacer buen uso de ellas, debe ser decidido.

Los monárquicos franceses se equivocan cuando dicen y escriben que Francia no ha tenido la precisión y la energía de hacer el acopio de oro que Inglaterra.

Ya lo hemos dicho arriba: Mientras Inglaterra amontonaba la producción de sus fábricas, que estaban íntegras, Francia tenía que levantar desde los cimientos las fábricas del Norte y del Noroeste que los alemanes habían destruído deliberadamente para arrebatar a Francia su riqueza fabril y asegurar el predominio de Alemania en ese orden de riqueza.

Y la invasión del Ruhr demostró la impaciencia de Poincaré de recabar de Alemania el pago de las Reparaciones para que no hubiese más emisiones de Obligaciones de la Defensa Nacional. Y como Inglaterra no ayudó a Francia en esa invasión, más Obligaciones tuvo que emitir Francia pagando sus intereses y amortización con los billetes emitidos por el Banco de Francia y de ahí la crisis de la moneda francesa, que mejorará paulatinamente con los inmensos sacrificios que Francia se ha impuesto y seguirá imponiéndose.

A TRAVES DE LA VIDA

POR HECTOR DE SAAVEDRA

Hay cosas que es preciso verlas desde lejos para medir su alcance" llegado ayer, he visto que un policía perseguía sañudamente a unos muchachos que se bañaban en el mar frente al parque del pobre Maceo, que llamo así no porque ha muerto sino por el lugar donde se recuerda su memoria.

Precisamente en estos días que ha hecho, aquí, bastante calor, los chiquillos callejeros se quitaban sus ropas y con un simple calzoncillito se metían en las fuentes que hay en las plazas públicas.

Pero hay más. En los barrios pobres, allá donde se amontonan en calles estrechas los judíos y los italianos, la policía, no sé si de "motu-proprio" o por orden del alcalde, abrió los hidrantes de riego que hay en algunas esquinas e innundó las calles que no tardaron los chiquillos en convertir en bañadera.

Esto sucede aquí porque hay una cosa que nosotros no conocemos, que se llama: ternura. Nuestra raza que es un conglomerado de invasores, conserva en mucho el corazón sarraceno y por ello hay algunos cubanos que son más crueles que los árabes beduinos.

Es un reposo para el espíritu y una dulce tranquilidad para el alma, ver a este pueblo de rudas formas y de ademanes groseros que no son nada simpáticos, con la delicadeza y el cariño con que tratan a los niños y a los animales. Todavía no he visto maltratar a un caballo ni pegar "una patada" a un perro como hace por distracción cualquier transeunte de la Habana, y el espectáculo de aquellas pobres mulas obligadas a fuerza de palos a rrastrar enorme carga, no viene, aquí, a turbar la "ridícula" sensibilería de mi espíritu, como me decía un amigo que criaba pollitos para verlos desgarrarse después en la pelea de gallos.

Es bien de lamentar esta disposición a la crueldad, porque me figuro qué se goza más con la bondad y la ternura. Los periódicos consignan a diario, como cosa natural pero que dan como simple información, como el policía tal o cual que recogió en la calle a un niño extraviado le compró "candy" para qué se consolara mientras estuviera en la Estación, y da gusto contemplar como aquel rudo hombre que responde breve y duramente a vuestra pregunta, toma de la mano, dulcemente, a los niños, para cruzar la calle y como es imperativo y duro con los que no ceden el paso a las mujeres, a los niños y, en suma, a los débiles, "que son los que han hambre y sed de justicia".

¡Ah! Señor Coronel Mendieta; cuán bueno sería que usted pusiera sus influencias y sus arranques al servicio de la piedad y consiguiera leyes que fueran creando en la conciencia del país esa "pena" que hoy sólo existe personalmente para la desgracia individual.

Respecto a los niños y los baños debo decir a mi ilustre compañero que tan delicadamente redacta esas "Notas", que son a veces verdaderos ayes de dolor, que en más de una ocasión he abogado, hasta privadamente, porque se construyeran, de modo adecuado, baños públicos en el litoral del Malecón allá por donde está el edificio de Correño, para no alejarlos de la población. Dije una vez al doctor López del Valle, cuando yo pertenecía a la Junta de Maternidad, que nuestro trabajo no estaba ni sería perfecto hasta que no diéramos al niño grandecito y generalmente caquectico, el medio de vigorizar su naturaleza con el yodo del agua del mar.

No se pudo conseguir mi bello ideal de baños libres, en dos edificios apartes para varones y hembras, que pudieran, cuando quisieran, y sin trámites ni identificaciones, bañarse y educar el cuerpo a esa agua que es tan provechosa.

¡Caramba! En tiempo de los romanos había baños públicos, de vapor y de piscinas, para el pueblo, y el emperador Caracalla, que era muy amigo del agua y del jabón, y tiene todas mis simpatías, hizo unos magníficos de los que sustraje un pedazito de mármol que conservo para memoria.

Pero Caracalla no conocía el nefando comercio de los "bicketa", ni el arriendo de baños, ni el privilegio y limitación de ese derecho que el pobre, que no puede perder el tiempo de su trabajo, debe hacer en las esferas oficiales. ¡Ah! Es bien triste todo eso y lo mejor sería decretar una buena matanza de niños y una exterminación de pobres, como se ha hecho con los perros so pretexto de la rabia. ¿Qué más rabia que la miseria que hay que ir soportando contra el egoismo de los ricos?

New York, 4 de julio de 1926.

HACE 93 AÑOS

HOJEANDO NUESTRA COLECCION, NUMERO POR NUMERO

DEL NUM. 211. DOMINGO 11 DE ABRIL DE 1833.

EL "CIERVO DE ORO"

Actualmente existe en Cienfuegos un hotel que lleva ese nombre, propiedad del inteligente y acaudalado industrial señor Mata, que es a la vez propietario del Gran Hotel San Carlos establecido también en la Perla del Sur.

Pero el hotel "El Ciervo de Oro", de Cienfuegos, es de fundación muy antigua; posiblemente data la misma época que el establecimiento al cual se refiere el siguiente anuncio que tomamos de este número:

"En la fonda del Ciervo de Oro, calle de San Ignacio número 91, se venden dos negros, el uno buen cocinero y sin la menor tacha, de nacionalidad carabalí, como de 20 años; el otro de 21 años, sano y sin tachas, regular cocinero y con un año de aprendiz de albañil, muy fuerte y robusto: igualmente una negra buena lavandera y enrizadora con su cría de 18 meses, de nación gangá, como de 18 años de edad, sana, sin tachas, todos por su ajuste."

Por lo demás, no hay que ser muy erudito para suponer que el fundador del primer Ciervo de Oro o de los dos, si el uno no fué "parodia" del otro, era un "gabacho".

El poético título, tiene, en efecto, un sabor marcadamente francés.

DEL NUM. 212. LUNES 12 DE ABRIL DE 1833.

AQUELLA LITERATURA ANUNCIADORA...

"La ilustración y la opulencia, siempre han traido como por encanto los primores de las artes. Dotada felizmente la Habana de ambos interesantes dones, ha visto a los productores de todos los países, esmerarse en satisfacer hasta el más mínimo de sus deseos. Así pues, ¿que se buscará que deje de encontrarse en sus brillantes establecimientos de moda? ¿en sus copiosos almacenes de muebles? ¿en sus riquísimas tiendas de ropas? Nada le faltaba en materia de gusto, sino una fábula de flores contrahechas"...

(Esto pudiera ser una errata; pero el caso es que así consta en el original, para asombro de cuantos volvemos a leer este alambicado reclame, en el que se afirma, como se ha visto, que lo único que le faltaba a la Habana el año 1833 era una fábrica de flores ¡contrahechas! Pero dejemos al hortera dieciochesco en el uso de la palabra.)

"no obstante que, las importaciones de este ramo de industria, tienen encantada en este país la vista y la imaginación, ya en los graciosos adornos femeniles, ya en los magníficos floreros de mesa, adornados con esquisitas frutas de Europa, cuya naturalidad parece hacer alarde en los estrados de los colores, la frescura y aún del ambiente aromático de los jardines. Pero ¿a que costa se han obtenido hasta ahora las flores de la Habana? Conocerán lo los que, queriendo conciliar el buen gusto y la economía, tengan a bien favorecer la fábrica de este género nuevamente abierta en la plaza Vieja, en la cuarta cuadra a mano izquierda, número 150, donde nada les quedará que desear."

M.E.C.D. 2016

SERVICIO CABLEGRAFICO, HILOS DIRECTOS

DIARIO DE LA MARINA

ASSOCIATED PRESS y UNITED PRESS

AÑO XCIV

LA HABANA, MARTES 13 DE JULIO DE 1926

PALMERO ENTRANDO DE PITCHER TAPON EN EL OCTAVO LE GANO EL JUEGO AL SAN LUIS

Tommy Milligan al Vencer Anoche a West Obtiene la Faja del Peso Mediano de Inglaterra

DAREMOS EL PROXIMO JUEVES POR EL MAGNA VOZ LA PELEA BERLENBACH-DELANEY A LAS 9 P. M

EMILIO PALMERO GANO EL DESAFIO CON EL SAN LUIS

El cubano entró de tapón en el 8º inning, actuando bien

LA VICTORIA DEL WASHINGTON 7 POR 6 FUE ALCANZADA EN DIEZ ENTRADAS

WASHINGTON, Julio 11. (A. P.)—El Washington empató el score en el noveno inning y anotó la carrera de la victoria en el décimo, derrotando al San Luis, 7 a 6, apuntándose la serie, de la cual ganó tres juegos y perdió solamente uno. Zachary comenzó pitcheando por el San Luis contra los que fueron sus compañeros, pero se retiró en el séptimo inning después de haberle sido hechas dos carreras y tener llenas las bases. Davis, que lo sustituyó en el box, cargó con la derrota, siendo ésta la segunda que ha sufrido en la serie.

Emilio Palmero, el pitcher cubano de los Senadores, ganó un desafío muy discutido que duró diez innings en contra de los Browns del Saint Louis, sustituyendo a Morrel que fué retirado en el octavo por un bateador de emergencia. En los tres inning que pitcheó sólo permitió un hit, una carrera y una base. La carrera se debió a un wild pitch que puso a Davis, el pitcher de los Browns, en tercera, habiendo alcanzado la primera por haber mofado el short stop y pisando el home en virtud del único hit que Palmero consintió.

En el noveno inning el cubano se hizo fuerte, sacando out a Rice a primera y obligando a Schang y a Gerber a batear de fly. En el décimo, con el score empatado, obligó a dos de los Browns a morir en fly al cuadro y Melillo disparó un rolling a mano de Stan Harris, anotando después el Washington en su entrada al bate.

El score:

ST. LOUIS:

	V.	C.	H.	O.	A.	E.
Durst, cf.	3	1	0	3	0	0
Melillo, 2b	5	0	1	2	3	1
Sisler, 1b.	5	0	2	11	0	1
Mc Manus, 3b.	3	1	0	2	2	0
Miller, lt.	4	0	1	2	0	0
H. Rice, rf.	4	1	2	3	0	0
Schang, c.	4	1	1	2	2	0
Gerber, ss.	5	1	3	2	1	0
Zachary, p	3	0	2	2	4	0
Davis, p.	2	1	0	0	0	0
Totales.	38	6	11x29	13	2	

x 2 outs cuando se anotó la decisiva.

WASHINGTON:

	V.	C.	H.	O.	A.	E.
Mc Neely, cf	5	0	1	3	0	0
S. Harris, 2b.	5	1	2	5	5	0
Rice, rf.	4	1	1	3	0	0
Mayer, ss.	5	1	2	2	2	1
Goslin, lf.	4	2	1	2	0	0
J. Harris	5	1	3	11	0	0
Bluege, 3b.	4	1	1	0	3	0
Ruel, c.	3	0	2	2	0	0
Severeid, c.	0	0	0	1	0	0
Ogden, p.	2	0	0	1	1	0
Marberry, p.	0	0	0	0	0	0
Morrell, p.	0	0	0	0	0	0
Palmero, p.	1	0	0	0	2	0
z-Taylor	0	0	0	0	0	0
zz-Tate	1	0	0	0	0	0
x-Stewart	0	0	0	0	0	0
Totales.	37	7	13	30	13	1

z-Bateó por Marberry en el 6º
zz-Bateó por Morrel en el 9º
x-Corrió por Ruel en el 9º

Anotación por entradas:

St. Louis	010 202 010 0—6
Washington	010 200 201 1—7

SUMARIO:

Two base hits: Mc Neely, Sisler, J. Harris, Bluege, S. Harris. Three base hits: Schang, J. Harris. Sacrifice hits: Miller, Schang, Bluege 3, Ruel, Durst, Rice. Double plays. Myer a J Harris; Melillo a Gerber a Sisler. Struck out: por Ogden 1, por Zachary 1, por Davis 1. Bases por bolas: de Ogden 4, de Zachary 4, de Palmero 1, de Davis 1. Quedados en bases: Washington 12, St Louis 10. Hit por pitcher: por Zachary (Goslin y S. Harris), por Ogden (Melillo). Wild pitch: Palmero. Pitcher ganador Palmero. Pitcher perdedor Davis. Umpires: Dineen y Ormsby. Tiempo 2.30.

TOMMY MILLIGAN GANO EL TITULO DE PESO MEDIANO

El réferee detuvo la pelea en el décimo cuarto round

LONDRES, Julio 12. (A. P.)—Tommy Milligan, pugilista escocez del peso mediano, derrotó esta noche por decisión al londinense George West, en un match en que se discutió el campeonato del peso mediano de la Gran Bretaña y Europa. La pelea había llegado al round 14 cuando la paró el árbitro.

ASOCIACION AMERICANA

	C.	H.	E.
Kansas City	3	12	1
Minneapolis	5	9	0

Baterías: Sheehan y Snyder; Hollingsworth y Byler.

	C.	H.	E.
Toledo	9	14	1
Louisville	3	7	2

Baterías: Mc Cullough y Heving; Holey, Wilkinson y Devormer. Meyer, Young.

	C.	H.	E.
St. Paul	4	6	1
Milwaukee	6	10	3

Baterías: Kolp y Hoffmann; Eddelman y Mc Menemy.

	C.	H.	E.
Columbus	8	12	0
Indianapolis	4	11	1

Baterías: Lyons, Sommers y Meuter; Henry y Hartley.

MOSTIL CON SU FIELDING, VENCIO A LOS ELEFANTES

Connie Mack para evitar la derrota empleó un regimiento de lanzadores

FILADELFIA, Julio 12 (AP) Los White Sox ganaron el juego final de la serie con los Atléticos por score de 8 a 6. El sensacional fildeo de Johnny Mostil, que realizó 7 outs, contribuyó a la derrota de los hombres de Mack. Eddie Collins dió un jonrón con un hombre en base en el tercer inning y Falk otro en el sexto. Jack Quinn y Sammy Gray saltaron del box, teniendo que sacar la cara Lefty Grave Lyons y Edwards también recibieron sus mameyasos.

Anotación por entradas.

Chicago	022 003 100—8 13 1
Philadelphia	003 003 000—6 10 1

Lyons; Edwards; Blankenship and McCurdy; Shalk; Quinn; Gray; Wiltise Grove and Cochrane; Perkins and Fox.

ALDRIDGE CONTUVO LA RACHA DE LOS CHICOS DE M. GRAW

Pierden los Gigantes después de obtener 5 victorias consecutivas

BATEO GEORGE KELLY UN HOME RUN EN EL NOVENO CON LAS BASES VACIAS

PITTSBURGH, Julio 12. (A. P.)—El Pittsburgh contuvo hoy al Nueva York, ganando el juego inicial de la serie 6 a 3. El brazo derecho del pitcher Aldridge fué el principal obstáculo con que tropezaron los visitantes, pues estuvo efectivo cuando tenía hombres en base. Los Piratas ganaron realmente el juego en el sexto inning cuando con 4 hits hicieron 4 carreras. George Kelly dió un jonrón en el noveno con las bases vacías.

NEW YORK

	V.	C.	H.	O.	A.	E.
Mueller, cf	5	1	1	1	0	0
Frisch, b2.	4	0	1	2	3	0
Young, rf.	4	0	0	1	0	0
Lindstrom, 3b.	4	0	1	1	2	1
Meusel, lf.	4	0	1	3	0	0
Kelly, 1b.	4	1	1	8	0	0
Jackson, ss	4	0	2	2	3	0
Florence, cf.	2	1	0	6	0	0
x Terry	0	0	0	0	0	0
Scott, p	3	0	2	0	2	0
xx Johnson	1	0	0	0	0	0
Totales.	35	3	9	24	10	1

x Bateó por Florence en el 9º
xx Bateó por Scott en el 9º

PITTSBURGH

	V.	C.	H.	O.	A.	E.
Carey, cf.	4	1	1	3	0	0
Waner, rf.	4	2	2	0	0	0
Cuyler, lf.	3	0	0	7	0	0
Wright, ss.	3	1	2	2	2	0
Traynor, 3b.	4	1	1	4	1	0
Grantham, 1b.	2	0	2	7	0	0
Moore, 2b	3	1	0	1	3	0
Smith, c.	4	0	1	3	0	0
Aldridge, p.	4	0	0	0	3	0
Totales.	31	6	9	27	9	0

Anotación por entradas:

New York	000 000 021—3
Pittsburgh	100 004 10x—6

Two base hits: Carey, Smith, Mueller. Jonrones: Kelly. Sacrifices: Wright, Moore. Bases robadas: Cuyler, Traynor, Mueller. Doble plays. Jackson a Frisch a Kelly. Aldridge a Grantham. Bases por bolas: de Scott 3, de Aldridge 2. Struck out: por Scott 4, por Aldridge 2. Passed balls: Florence 1. Quedados en bases New York 7; Pittsburgh 6. Umpires: Hart, Rigler y Mc Cormick. Tiempo: 1-55.

LOS CINCO PRIMEROS BATEADORES DE LAS GRANDES LIGAS

Nueva York, julio 12. (A.P.)—Los cinco primeros bateadores de las dos Grandes Ligas, después de compiar los juegos celebrados en el día de ayer, son los siguientes:

Liga Nacional

	J.	V.	C.	H.	Ave.
Bressler, Cin	68	232	45	86	371
Herman, Bro.	68	251	35	89	345
Grantham, Pitts	67	202	24	71	351
Traynor, Pitts	75	279	41	96	344
Cuyler, iPtts	80	317	60	108	341

Leader hace un año: Hornsby, San Luis, 425.

Liga Americana

		V.	C.	H.	Ave.
Ruth, N. Y.	80	256	78	96	375
Falk, Chi	84	322	50	120	373
Meusel, N. Y.	66	260	52	95	365
Heilmann, Det	75	260	55	94	362
Burns, Cle	81	324	56	117	361

Leader hace un año: Cobb, Detroit, 416.

QUIENES SON LOS LIDERS DE LAS GRANDES LIGAS

NUEVA YORK, Julio 12. (A. P.)—Los leaders en cada especialidad en ambas Grandes Ligas hasta el día de ayer, de acuerdo con las compilaciones hechas, eran las siguientes:

NIGA NACIONAL

Batting, Bressler, Reds.	371
Carreras, Blades, Cardinals.	63
Hits, Cuyler, Pirates.	108
Doubles, Wheat, Robins.	26
Triples, Wright Pirates.	13
Home runs, Wilson, Cubs.	12
Bases Robadas, Young, Giants.	18

Pitching, Haines, Cardinals, ganados 7. Perdido 1.

LIGA AMERICANA

Batting, Ruth, Yankees.	376
Carreras, Gehrig, Yankees.	80
Hits, Falk, White Sox.	110
Doubles, Burns, Indians.	34
Triples, Gehrig, Yankees.	14
Home Runs, Ruth, Yankees.	27
Bases Robadas, Rice, Senators and Meusel, Yankees.	14

Pitching, Pate, Athletics, ganados 8. Perdidos 0.

WELSH JONRONEO EN EL NOVENO Y VENCE AL BOSTON

Los Cardenales veiron como apaleaban a sus pitchers estrellas

SAN LUIS, Julio 11. (UP)—El jonrón de Welsh en el noveno inning con un hombre en base, dió a los Bravos del Boston una victoria sobre los Cardenales del San Luis hoy, 8 a 6. Rhem fué noqueado en el box en el segundo inning. Los visitantes amontonaron quince hits contra doce pitchers de los Cardenales. Bottomley, primera base del San Luis, dió un jonrón en el quinto inning, que es el duodécimo de esta temporada, con el cual empató con Wilson para los honores de los jonroneros en la Liga Nacional. Ocho pitchers actuaron durante el juego.

Anotación por entradas:

Boston	400 000 202—8 15 1
St. Louis	002 210 100—6 12 3

Wertz; Mogridge; R. Smith and Z. Taylor; Rhem; Hallahan; Jonhson; Sotheron; Keen and O'Farrell.

JACK DEMPSEY HA DE INICIAR ESTA SEMANA SU TRAINING

COLORADO SPRINGS, julio 12. (A. P.) Jerry Luvadis, entrenador de Jack Dempsey, anunció hoy que el Campeón del Mundo del peso completo, iniciará aquí la semana próxima su training preliminar para ponerse en forma antes de emprender los preparativos finales para su match de septiembre.

Dempsey espera noticias de Rickard antes de escoger su campamento oriental de entrenamiento, aunque, de celebrarse el match en Nueva York, lo fijará en White Sulphur Springs.

ENTABLARON HONEY BOY FINNEGAN Y BENNY BASS, ANOCHE

FILADELFIA, julio 12. (A. P.) Hoy Boy Finnegan, de Boston, y Benny Bass, contendientes por el título mundial del peso pluma, que la semana [illegible] abdicó Kid Kaplan, discu[illegible] con resultado de [illegible] diez episodios. La pelea fué [illegible] después del cuarto ambos no se pegaron golpes que merezcan calificarse de verdaderamente duros. Finnegan subió al ring pesando 129 libras, y Bass 126.

ESTRIDGE-CHAROL EL SABADO 17 EN LA ARENA COLON

Será la pelea sensacional de la temporada pues Charol tendrá que pelear a todo vapor

El match Larry Estridge y Kid Charol ha de ser realmente la pelea sensacional de la temporada, y es, por lo pronto, el mayor atrevimiento de empresa que se pueda ocurrir en estos tiempos de azúcar sin valor, de exacciones a porrillo, de desesperaciones elevadas al suicidio.

Nos admira tanto el espíritu aventurero de los que exponen su dinero, pues a Estridge hay que pagarle una enormidad, y otra al campeón cubano de esa división, a Esteban Gallard, como de seguro nos ha de admirar y complacer el desenvolvimiento de la pelea en sí, del gran evento de puños que tienen anunciados los arriesgados promotores para la noche del próximo sábado sobre el ring de la Arena Colón.

Esta será la primera vez que en su vida boxística tenga Charol un oponente de elevadísimo cartel. Si Kid Charol logra vencer al tremendo Estridge, podrá entonces decir que ha puesto un pie en el estribo del campeonato mundial del peso mediano.

A no menos de seis mil dólares se eleva el montante de gastos de ese extraordinario programa que aparece con un excelente acompañamiento, y si no veamos como se compone. Match estelar, Larry Estridge contra Kid Charol, a 15 rounds, donde se discute el campeonato mundial de la raza de color Enrique Ponce de León vs Eugenio Fernánádez, 10 rounds. Pantera de Camajuaní vs Santiago Esparraguera, 8 rounds. Chino Villa Alegre vs Juan Cepero, seis rounds Miguel Rodríguez (Mensajerito) vs Harry Kabacoff (4 rounds) y Kid Moreda vs Carassou (4 rounds).

Por esos datos podrá darse cuenta el lector de la magnitud y bondad del programa que se le espera el sábado en la Arena Colón, el que le recomendamos como cosa buena, de esos que hacen época en la historia del boxeo. Los promotores de este encuentro, hombres avezados al negocio, saben perfectamente que al público no se le lleva al boxeo si no se le da un programa de lo mejor, por eso ellos realizan el mayor esfuerzo trayendo a Estridge y pagándole por adelantado, asegurándole una fuerte cantidad en un banco que lo pone a cubierto de toda contingencia, de todo fracaso de taquilla. De hoy en lo adelante iremos suministrando a nuestros lectores noticias, antecedentes del mayor nterés, con referencia a este encuentro. Por lo pronto con lo que dejamos dicho les pasamos una dedada de miel por los labios para que se vayan entusiasmando.

A Estas Horas Ignora Aún el Delegado en Cuba de los Juegos Olímpicos si Nuestros Atletas Podrán Concurrir en Octubre a México

La "media ley" Barreras está pendiente de aprobación en la Cámara, y en ella se provee darle carácter oficial a la Comisión Directora que ha de organizarlo todo, y además $30.000 que son indispensables para completar los $50.000 con los que se cubrirán los gastos

La Comisión Técnica propondrá a la Comisión Directora los players que han de integrar los teams después de una acabada selección

SE IMPONE UN DECRETO DEL GRAL MACHADO QUE DE EL DINERO Y CARACTER OFICIAL A LA COMISION

(Por GUILLERMO PI)

Señor Porfirio Franca, delegado de los Juegos Olímpicos, que nos hizo ayer las importantes declaraciones que aparecen en la información adjunta.

Una interview que "se estaba cayendo de la mata", que lo estaba pidiendo a gritos el éxito informativo de estas páginas, es la que vamos a dar a renglón seguido a nuestros lectores, celebrada con el señor Porfirio Franca, personalidad de lo más conocida y respetada en el mundo deportivo, tanto como en el social y de las finanzas.

El "Hombre de hierro" del Vedado Tennis Club no se hizo de rogar a nuestra solicitud, pues si bien es verdad que se ríe muy pocas veces, y eso a medias, no es obstáculo su seriedad, su casi eterna rigidez de semblante, para ser persona amable y correcta en todas las circunstancias de la vida.

Todos sabemos qué clase de organizador, de director en asuntos sociales y de sports, es el señor Franca: fundador del Vedado Tennis Club y casi único presidente desde su fundación. Su tesón y extraordinaria inteligencia han sido puestos a prueba en un perenne esfuerzo para lograr que el home de los marqueses (V. T. C.) se muestre en el alto grado de prosperidad en que hoy se halla.

El señor Porfirio Franca es en Cuba delegado de los Juegos Olímpicos, cargo que desempeña desde hace varios años, habiendo sido, por efecto de ese mismo cargo, designado para leader organizador de nuestra representación en las Olimpiadas Centro Americanas que tendrán lugar en la capital de México desde el 12 de Octubre al 2 de Noviembre del presente año.

Acudió ayer a esta Sección de Sports del DIARIO DE LA MARINA, a solicitud nuestra, repetimos, el caballeroso sportsman, para ser interrogado por nosotros y así poder ofrecer a los innúmeros lectores de este gran rotativo la más interesante y acabada información en lo que se relaciona con la participación de Cuba en las próximas Olimpiadas Centro Americanas.

NO SABEMOS TODAVIA SI VAMOS A MEXICO

—Díganos, señor Franca,—comenzamos interrogando al delegado olímpico,—¿qué es lo que hay hecho, y qué lo que falta por hacer para que la concurrencia de Cuba a las Olimpiadas de México, sea una realidad?

—Pues se ha hecho mucho y a la vez muy poco. Me explicaré. Se ha hecho mucho en lo tocante a la organización, y muy poco en lo que se refiere a darle carácter oficial a la representación olímpica cubana, la que se encuentra aún huérfana de ella.

—Y el dinero, ¿está conseguido para todos los gastos?

—A eso vamos. En estos momentos yo no le puedo decir si iremos o no a México. Todo depende de la obtención del crédito necesario para tal empresa, que de llevarse a efecto será de gran beneficio al cartel deportivo de nuestro país. Hay que tener en cuenta que la cantidad requerida no ha de bajar de 50 mil pesos, pues bien la ameritan los gastos de entrenamiento y de viajes, ida y vuelta a la capital azteca.

LA LEY BARRERAS EN EL SENADO

—¿El Gobierno no había dado el dinero?

—No señor, en esas estamos todavía. Desde hace algún tiempo que el señor Alberto Barreras ha estado gestionando ante el Gobierno la cantidad de $30.000, sin haber logrado su propósito hasta estos momentos. El vicepresidente del Senado presentó un proyecto de Ley en la Alta Cámara y ésta se lo convirtió en Ley donadora de esa cantidad, $30.000, pero la misma se encuentra desde entonces pendiente de la aprobación de la Cámara de Representantes, la que no acaba de resolver el asunto, sin darse por aludida de que el tiempo no admite espera.

—La Comisión para Fomento del Turismo, ¿no ha dado alguna cantidad para las olimpiadas?

—Sí, la Comisión del Turismo nos ha facilitado, es decir, ha puesto a nuestra disposición, $20.000. Cantidad que sola es insuficiente, pero que agregada a los $30.000 que esperamos del Gobierno nos da el total que necesitamos. Y además del dinero que nos facilitaría la Ley Barreras, de ser aprobada en la Cámara, necesitamos del Gobierno, cosa que prevé la ley mencionada, el nombramiento de la Comisión que ha de correr con la dirección de todo este asunto. Mientras esto no se haga, no existe la personalidad para poder actuar, no tienen validez alguna nuestros actos.

LAS COMISIONES RESPONSABLES

—¿Cómo espera usted que queden organizadas las distintas comisiones que han de atender y dirigir todo eso de las olimpiadas?

—Los trabajos preliminares para la organización ya están terminados por los señores Miguel Angel Moenck, coronel Eugenio Silva y yo. Y si nosotros somos los que hemos de formar la Comisión Directora, ésta quedará constituída de la manera siguiente: Comisión Directora: Un representante del Ejecutivo, que lo será, nadie mejor que él, el Comandante Alberto Barreras. El doctor Carlos Manuel de la Cruz, por la Comisión del Turismo, yo como delegado de los Juegos Olímpicos, y el coronel Eugenio Silva ,que será nombrado por nosotros una vez constituídos en Comisión.

Surgirá, indispensablemente, una segunda comisión, la que bien podemos llamarla "técnica", pues ese será su carácter, la que será nombrada por la Comisión Directora. De esta Comisión Técnica será presidente el señor Miguel Angel Moenck. Esta Comisión será la que nombrará los coachs y los delegados de cada uno de los sports en los que Cuba tome parte en las Olimpiadas Centro Americanas. Todo lo que esta Comisión acuerde tendrá que ser aprobado precisamente por la Comisión Directora.

NO HAY NOMBRAMIENTOS TODAVIA

—Se han venido publicando nombres de personas que se dice designadas para ocupar cargos en algunos de los sports en los que Cuba actuará en las Olimpiadas, ¿hay algo de cierto respecto a esto?

—No puede haberlo desde el momento que nosotros mismos no tenemos todavía carácter o representación oficial alguna. Ello es muy prematuro. Pero sí puedo decirle lo siguiente, que me conviene mucho puntualizar para que no se formen ideas extraviadas del asunto: El coach, y cada uno de los delegados de los sports, lo serán únicamente por el proceso firme y claro de ser aprobados por la Comisión Técnica que presidirá Moenck, siempre de acuerdo conmigo en cada caso. Nosotros, en esa forma, seremos quienes determinemos los que han de integrar los teams.

FORMADOS POR LOS MEJORES ATLETAS

—¿Cómo serán formados los teams?

—Los teams serán formados exclusivamente por los mejores atletas, de eso no ha de haber duda alguna, los que han de demostrar su superioridad en los momentos de ser seleccionados. Nosotros buscaremos el mejor grado de eficiencia en cada atleta, visto y examinado desde todos los ángulos. No se tendrán en cuenta los champions actuales, porque pudiera resultar que en los momentos precisos de ser seleccionados no estuvieran sus facultades en condiciones de responder en el grado de eficiencia que se requiere.

—¿En qué forma espera usted conocer ese grado de eficiencia?

—Pues realizando cuidadosas competencias en los sports individuales, siendo elegidos los que resulten ganadores. En los sports de teams se seleccionarán a los que resulten mejores para cada posición, siempre teniendo en cuenta el team work que puedan tener con el resto del team, pues hay veces que una estrella tiene individualmente un gran brillo, pero no resulta de acuerdo con el engranaje colectivo si es que se le pone a jugar con un conjunto con el cual no ha estado antes en contacto. Todos estos detalles son de capital importancia para el mejor éxito de nuestra empresa. Se está hablando, por ejemplo, que el team que resulte ganador en el actual campeonato nacional de base ball amateur, será el que vaya a México. Y nada más lejos de lo cierto. Ha de ir el que resulte mejor en la selección que hagamos, el que ha de llevar el nombre de CUBA y no otro nombre, no importa que lo integren en su casi totalidad jugadores de determinado club.

—¿No están al llegar los delegados mexicanos, señores Enrique C. Aguirre y José Martínez Ceballos, en viaje de propaganda para un mejor éxito de las Olimpiadas Centro Americanas?

—Espero que se encuentren aquí para mediados del mes actual.

—¿Pudiera usted agregar alguna noticia más de importancia a las que ya me ha dado, para ser trasladada conjuntamente a los lectores de esta Sección?

—Por ahora no. Lo que puedo decirle es que espero contar con la ayuda inmediata e indispensable de los presidentes de clubs y de los señores cronistas de sports, de no ser así el éxito me volvería la espalda, pero yo fío en todos, pues es una obra cubana, una obra nacional, la de llevar nuestra representación a los primeros Juegos Deportivos Centro Americanos y salir de ellos por la puerta grande.

—Para terminar. ¿No cree usted que un decreto del General Machado dándole validez absoluta a la Ley Barreras, que lo es a medias, vendría a resolver de la mejor manera el asunto ?

—Ya lo creo, eso sería el ¡fiat lux....!

LOS TIGRES DE TY COBB VENCEN AL BOSTON AMERICANO

Rip Collins se apuntó su segundo éxito de la Serie

BOSTON, Julio 12. ((AP) El fildeo de Blue y el hitting de Fothergill y Manush, fueron las características de la victoria del Detroit 5 a 2 sobre el Boston. Collins solo permitió 9 hits a los Reds Sox y dejó el box con el juego ganado, por segunda vez dentro de la presente serie, en el octavo, por haber embasado a un bostoniano por su propio error y otro por hit. El veterano Dauss lo sustituyó, conteniendo el rally.

Anotación por entradas:

Detroit	100 003 001—5 11 2
Boston	000 002 000—2 9 1

Collins; Dausse and Manion; Zahneiser; Welzer; Russell and Gaston; Bishoff.

JOSEITO RODRIGUEZ FUE FACTOR EN EL EXITO DEL PROVIDENCE

Solo dos desafíos en la Liga del Este

PROVIDENCE, R. I., julio 12. A. P.—El team local obtuvo hoy una victoria sobre el New Haven en 9 innings por score de 7 a 6. Rodríguez, primera base cubana del Providence, estuvo muy atareado hoy en el campo, realizando diez y seis outs sin cometer un error. También figuró en un doble play. En sus cuatro veces al bate dió dos hits. También se sacrificó y recibió un pase.

Su record fué: 0 2 16 0 0

New Haven	010 100 040—6
Providence	123 000 001—7

Baterías: Culloton, Lowtus, Woodward y Lerian, por el New Haven; Douglas y Cronin por el Providence.

EL BROOKLYN DIO UNA LECHADA A LOS CHICAGO CUBS

Dazzy Vance recibió un dead ball en el quinto, teniendo que retirarse

CHICAGO, Julio 12 (AP) Los Robins del Brooklyn realizaron hoy un ataque sobre Milstead en el cuarto inning y dieron una lechada al Chicago ganando el juego final de la serie 5 a 0. Dazzy Vance pasó una línea salida del bate de Schreiber con el brazo en el quinto inning y no pudo continuar jugando. Esta lesión que sufre Vance cuando estaba recuperando su anterior forma, es un grave golpe para los Dodgers.

Anotación por entradas:

Brooklyn	000 500 000—5 9 0
Chicago	000 000 000—0 7 1

Vance; Erhardt and Deberry; Milstead; Huntzinger; Pierce and Hartnett.

UHLE DEJO EN 4 HITS AYER A LOS SLUGGERS YANKEES

Home runs de Burns y J. Swell decidieron el último encuentro

SHAWKEY, BEALL Y BRAXTON OCUPARON EL BOX DE LOS NEOYORQUINOS

NUEVA YORK, julio 12.—(AP)—George Uhle limitó a los Yankees a 4 hits hoy y los Yankees perdieron el quinto y último juego de la serie con los Indios, 6 a 2, siendo este el segundo triunfo de Uhle durante la presente invasión por el Cleveland. Uhle ponchó a ocho bateadores.

Tres pitchers de los Yankees fueron bombardeados durante el juego. Los visitantes aseguraron el encuentro con un feroz ataque en el inning inicial logrando realizar un rally de 3 carreras con jonrones de Burns y J. Sewell.

Score:

CLEVELAND

	V.	C.	H.	O.	A.	E.
Jamieson, lf.	5	0	1	1	0	0
Spurgeon, 2b.	4	1	2	2	6	0
Speaker, cf.	5	1	1	4	0	0
Burns, 1b	3	2	1	9	1	0
J. Sewell, ss.	4	2	3	1	2	0
Summa, rf.	4	0	1	1	0	0
L. Sewell, c.	5	0	2	9	0	0
Lutzke, 3b.	1	0	1	0	1	0
Uhle, p.	5	0	1	0	0	0
Totales.	36	6	13	27	10	0

NEW YORK

	V.	C.	H.	O.	A.	E.
Paschal, rf.	3	0	1	0	0	0
Dugan, 3b.	3	0	0	2	5	0
Ruth, lf.	3	1	1	3	0	0
Gehrig, 1b.	4	0	0	10	1	0
Combs, cf.	4	0	0	1	0	0
Lazzeri, ss.	4	0	1	2	3	1
Adams, 2b.	4	0	0	4	2	0
Collins, c.	3	0	0	5	3	0
Shawkey, p.	1	1	1	0	2	0
Beall, p.	1	0	0	0	3	0
Koenig, x.	1	0	0	0	0	0
Braxton, p.	0	0	0	0	0	0
Totales.	31	2	4	27	19	1

x bateó por Beall en el 8º

Anotación por entradas:

Cleveland	301 010 100—6
New York	001 000 001—2

SUMARIO:

Home runs: Burns, J. Sewell. Sacrifice: Spurgeon, Luzke, Burns, Summa. Double playes: Beall, Collins y Gehrig. Quedados en bases: New York 5; Cleveland 12. Bases por bolas: Uhle 3; Beall 3; Braxton 1. Struck outs: Beall 3; Braxton 1; Uhle 8. Hits: Shawkey 9 en 3 innings (ningún out en cuatro); Beall 3 en 5; Braxton 1 en 1. Hit by pitcher By Beall (Burns). Wild pitcher: Beall. Balk: Beall. Pitcher perdedor: Shawkey. Umpires: Evans, Owens y Rowland. Tiempo: 1:58.

EL GRAN PAAVO NURMI LOGRO DERROTAR A SU RIVAL, EDWIN WIDE

ESTOKOLMO, julio 12. (A. P.) Paavo Nurmi, el famoso corredor finlandés, logró hoy retener su título de campeón mundial para la distancia de una milla, al vencer al campeón sueco Edwin Wide, en cuatro minutos y once segundos, dos segundos menos que su antagonista.

En la carrera de relevo de los seis kilómetros, el team dirigido por Nurmi estableció un nuevo record de 16 minutos y 26 segundos.

EN UN DUELO DE BATEADORES GANO EL CINCI AL FILA

El debut de Everett Scott fué favorable a la hueste roja

EL BATTING DE WALKER FUE UN FACTOR DECISIVO EN LA VICTORIA

CINCINNATI, julio 12.—(AP)—Acumulando hits en los primeros innings, el Cincinnati derrotó hoy al Filadelfia 7 a 5. Rixey contuvo al Filadelfia hasta el octavo inning, en que Grimes, Nixon y Henline doblaron en rápida sucesión y Huber singleó. Rixey cedió el box a Jackie May, quien dominó a los Phillies. Everett Scott jugó su primer desafío completo con el Cincinnati, dando 3 hits en 4 veces al bat, pero cometió 2 errores.

Score:

PHILADELPHIA

	V.	C.	H.	O.	A.	E.
Friberg, 2b.	4	0	0	3	2	0
Williams, rf	4	1	1	1	1	0
Carlson, xxx.	1	0	0	0	0	0
Moka nl.f.	5	0	2	2	0	0
Grimes, 1b.	5	1	3	9	2	0
Nixon, cf.	4	1	1	4	1	0
Henline, c.	4	2	2	3	1	0
Huber, 3b.	4	0	1	0	2	0
Sand, ss.	4	0	1	2	1	1
Ulrich, p.	1	0	1	0	1	0
Willoughby, p.	1	0	0	0	1	0
Wilson, x.	1	0	0	0	0	0
Pierce, p.	0	0	0	0	1	0
Cotter, xx.	1	0	0	0	0	0
Baecht, p.	0	0	0	0	1	0
Totales.	39	5	12	24	14	1

x bateó por Willoughby en el 6º
xx bateó por Pierce en el 8º
xxx bateó por Williams en el 9º

CINCINNATI

	V.	C.	H.	O.	A.	E.
Christensen, lf.	5	0	2	4	0	0
Pinelli, 3b.	4	0	0	1	2	0
Roush, cf.	4	0	1	3	0	0
Walker, rf.	3	2	3	3	0	0
Pipp, 1b.	4	2	2	10	1	0
Critz, 2b.	4	1	2	1	4	0
Hargrave, c.	4	1	1	1	2	0
Scott, ss.	4	1	3	4	5	2
Rixey, p.	2	0	0	0	0	0
Map, p.	1	0	0	1	0	0
Totales.	35	7	14	27	14	2

Anotación por entradas:

Philadelphia	010 010 030—5
Cincinnati	042 010 00x—7

SUMARIO:

Two base hits: Christensen, Pipp, Grimes, Nixon, Henline. Stolen base: Walker. Sacrifice: Rixey. Double palys: Nixon a Friberg; Williams a Grimes. Quedados en bases: Cincinnati 6; Philadelphia 9. Bases por bolas: Rixey 2; Ulrich 1. Struck outs: Ulrich 2. Hits: Rixey 11 en 7. Ulrich 3 en 2; May 1 en 2; Willoughby 6 en 3; Pierce 3 en 2; Bacht 2 en 1. Pitcher ganador: Rixey. Pitcher perdedor: Ulrich. Umpires: Reardon y Moran. Tiempo: 1:57.

DIVIDEN HONORES EN ALEMANIA, KINSEY Y VINCENT RICHARDS

Heinz Landmann, campeón alemán de 1925, venció a Kinsey, fácilmente

BERLIN, Julio 12. (A. P.)—Vincent Richards, joven tennista norteamericano, derrotó hoy al jugador alemán F. M. Rahe, con anotación de 2-6, 3-6, 6-1, 6-1 y 6-2.

Ayer venció a Richards el profesional alemán Ronan Najuchin, en el round inaugural de un torneo internacional de tres días, organizado por el Club de Tennis Rojo-Blanco de Berlín. Heinz Landmann, de Berlín, tennista alemán de segunda categoría y campeón de 1925, derrotó a Howard Kinsey. 6-1, 6-0 y 6-4.

Más arde, Richards y Kinsey derrotaron a los jugadores locales Heinrich Kleinscrotch y Cut Bregman en un dobles de exhibición, con el siguiente score: 3-6, 6-3, 5-7, 6-3 y 6-4.

UN PERUANO Y UN ARGENTINO VAN DE B. AIRES A N. YORK

BUENOS AIRES, julio 12. (A. P.) El argentino Juan Valetta y el peruano Augusto Flórez han iniciado hoy un viaje a pie desde Buenos Aires a Nueva York, bajo los auspicios del Admiral Brown Club. Esperan hacer la larga caminata en veintidos meses.

ESTADO DE LOS CLUBS EN LAS GRANDES LIGAS

RESULTADO DE LOS JUEGOS DE AYER

LIGA NACIONAL

Boston 8; San Luis 6.
Pittsburgh 6; New York 3.
Cincinnati 7; Filadelfia 5.
Brooklyn 5; Chicago 0.

LIGA AMERICANA

Washington 7; San Luis 6.
Detroit 5; Boston 2.
Cleveland 6; New York 2.
Chicago 8; Filadelfia 6.

	Cin	Pitts	S. L.	Bro	Chi	N. Y.	Fila	Bos	Gdos	Ave
Cin		11	11	6	7	3	7	3	48	571
Pitts	6		7	3	10	7	7	3	43	558
S. L.	7	7		3	7	7	3	10	44	537
Bro	1	1	4		7	7	9	13	42	525
Chi	9	6	10	5		2	7	4	43	524
N. Y.	8	2	2	11	2		10	6	41	506
Fila	1	4	2	6	1	6		11	31	392
Bos	4	3	2	4	5	8	5		31	383
Pdos	36	34	38	38	39	40	48	50		

	N. Y.	Fila	Chi	Was	Cle	Det	S. L.	Bos	Gdos	Ave
N. Y.		5	5	10	6	6	6	14	52	642
Fila	10		7	7	2	4	6	10	46	554
Chi	2	4		5	12	8	10	4	45	536
Was	5	11	3		2	2	7	11	41	526
Cle	5	6	8	4		9	6	6	44	524
Det	2	3	6	3	8		10	9	41	494
S. L.	2	1	7	5	8	9		3	35	427
Bos	3	7	3	3	2	4	2		24	296
Pdos	29	37	39	37	40	42	47	57		

JUEGOS PARA HOY

LIGA NACIONAL

New York en Pittsburgh.
Filadelfia en Cincinnanti.
Boston en Chicago.
Brooklyn en San Luis.

LIGA AMERICANA

Chicago en Washington.
San Luis en Filadelfia.
Detroit en New York.
Cleveland en Boston.

M.E.C.D. 2016

Mañana en A. Colón el Gran Match Morán-Schakells

EL RAMON ALLONES VENCIO AL TEAM DEL ROMEO Y JULIETA EN UN MATCH INTERESANTISIMO CON SCORE DE 5X1

Tiant dejó a sus contrarios en tres hits y lograron hacerle una carrera no se sabe ni como

SIGUEN LOS ROJOS DEL CREDITO GANANDO

Un gran juego dieron ayer Ramón Allones y Romeo y Julieta, match que hasta el octavo inning estuvo 2x1 a favor del team visitador.

En el inning final Alonso y Solís dieron jonrones y como el primero encontró un hombre en base hicieron tres carreras que aseguraron la vistoria a favor del Allones.

Tiant se distinguió sobre todos por su labor en el box, dejó a las huestes de Romeo en tres hits, dos de los cuales se los dió Arrestía, el catcher.

El segundo match entre los rojos del Crédito y los rojos del Gener, resultó también bastante interesante.

En el primer inning, con dos outs El Crédito, llenó las bases y pudieron hacer una carrera por un triple robo que realizaron con éxito. Después Denis resultó ponchado tirándole a un wild.

En el tercer acto hicieron otra carrera los del Crédito empujada por un hit del short. Y en el quinto inning por errores hicieron dos más, las cuales dieron color al match.

El Gener consiguió su primera anotación en el sexto inning en el cual mandaron un emergente que conectó de hit al center, pero el corredor que estaba en primera corrió muy mal a tercera y fué out en esa base. El emergente, que llegó a segunda en la jugada, entró en home con hit de Platanito, el catcher, que es lo mejorcito que hay en el Gener.

Pero en esa misma entrada en que dieron señales de vida los cenicientos jugadores El Crédito hizo tres carreras más, en esa entrada; la pelota parece que tenía puntillas.

A continuación van los scores:

PRIMER JUEGO

RAMON ALLONES:

	V.	C.	H.	O.	A.	E.
F. Hernández, lf.	4	0	0	2	0	0
D. Mendoza, 2b.	3	1	0	0	0	0
P. Alonso, cf.	4	2	2	3	0	0
M. Solís, ss.	5	1	2	2	3	1
A. Wontra, 3b.	5	0	2	1	3	0
F. Piedra, 1b.	2	0	0	10	0	0
O. Valdés, 2b.	4	0	1	1	2	1
D. Azpiazo, c.	3	0	1	8	1	0
F. Tiant,	3	1	0	0	1	0
Totales.	33	5	8	27	10	2

ROMEO Y JULIETA:

	V.	C.	H.	O.	A.	E.
M. Cortazar, 2b.	4	1	0	4	2	0
E. Valdés, ss.	4	0	0	1	1	1
E. Glean, p.	2	0	0	0	2	0
Arrostía, c.	4	0	2	8	0	0
Santana, 3b.	3	0	0	1	5	0
Iglesias, 2f.	4	0	0	0	0	0
Mendive, lf.	4	0	0	2	1	0
Peña, 1b.	2	0	1	8	1	0
M. Rodríguez, cf.	3	0	0	2	0	0
Ferrer, 1b.	1	0	0	1	0	0
Villa x.	1	0	0	0	0	0
Totales.	32	1	3	27	12	1

Anotación por entradas:

Allones. . . . . 000 020 003— 5
Romeo y Julieta . . 001 000 000— 1

Home runs: Alonso Solís. Three base hits: Urrutia. Stolen bases: Piedra. Douple plays: Cortazar a Peña 2. Struck outs: Glean 7, Tiant 9, Bases on balls: Glean 8, Tiant 2. Tiempo: 2 horas. Umpires: González (home), Chacón (bases). Scorer: Hilario Franquiz. Observaciones x bateó por Santana en el 9:

SEGUNDO JUEGO

GENER:

	V.	C.	H.	O.	A.	E.
J. Santi, c.	1	0	0	2	0	1
J. Garzon, 1ª, c.	4	0	2	4	3	0
A. Delgado, 2ª.	4	0	0	0	3	0
A. Asencio, 3ª.	4	0	2	4	3	1
R. Salina, ss.	3	0	0	1	5	2
A. Espinosa, rf.	4	0	0	2	0	0
Falogan, lf.	3	0	1	0	0	0
J. Palma, cf, 1ª	3	0	0	6	0	2
C. Torres, p.	3	0	0	0	1	0
L. Santos, 1ª.	1	0	0	3	1	0
F. Gómez, cf.	2	1	1	0	0	0
Limbano, ss.	1	0	0	1	3	0
Totales.	33	1	6	17	19	6

CREDITO:

	V.	C.	H.	O.	A.	E.
S. Valdés, cf.	6	1	2	1	1	0
I. Domínguez, 3ª.	5	2	2	2	1	0
Campos, rf.	4	1	2	1	0	0
Pozo, lf.	4	2	3	1	0	1
Massip, 1ª	4	0	2	11	0	0
Denis, 2ª	3	1	1	2	3	0
M. San Pedro, ss	5	0	2	1	3	1
O. Valdés, c.	4	0	0	7	0	0
V. M. Rodríguez, p	4	0	1	1	3	0
Totales.	39	7	15	27	11	2

Anotación por entradas:

Gener. . . . . . 000 001 000— 1
Crédito. . . . . . 101 023 00x— 7

Two base hits: Pozo. Sacrifice hits: Denis. Stolen bases: Sñ Valdés Campos Struck outs: Rodríguez 6, Torres 4. Bases on balls: Rodríguez 0; Torres 6. Passed balls: Santos. Wilds: Rodríguez Torres. Tiempo: 2 horas 5 minutos. Umpires: González (home), Bhacon (bases). Scorer: Rilain Franquiz. Observaciones: Denis out por bola bateada.

GANA EL COLUMBUS CON SCORE DE 4x2

El team de Olivaritos está ahora en una buena racha. Lleva seis victorias consecutivas.

COLUMBUS, Julio 6. (Especial para DIARIO DE LA MARINA). Los Foxes del Columbus derrotaron por tercera vez consecutiva a los Indians del Savannah, siendo el score, esta vez, de 4 x 2.

Los locales tuvieron el score en su contra 2 x 0, hasta la segunda mitad del sexto inning, donde por tres hits y un error, llevaron dos anotaciones a su score. Después volvieron a la carga en el séptimo, contribuyendo un single duro de Olivares a las anotaciones de Lloyd y Mattox.

El cubano bateó un single en las dos veces que fué al bat, en tanto que al campo estuvo admirable, aceptando los cuatro lances que le enviaron por su dirección.

El pitcher Le Loach, de los visitantes sólo permitió cinco hits al Columbus, pero estuvo muy mal ayudado por sus compañeros y eso contribuyó a su derrota.

SAVANNAH

	V.	C.	H.	O.	A.	E.
Branch, lf.	5	0	1	1	0	0
Boggs, ss.	2	1	1	3	4	1
Magness, cf.	4	0	1	2	1	0
Snyder, 2b.	3	0	0	2	4	0
Collins, rf.	4	0	1	3	0	1
Holland, 3b.	3	1	1	1	2	1
Buckner, 1b.	4	0	2	8	1	0
Rhame, c.	4	0	0	4	0	1
Le Loach, p.	3	0	0	0	1	0
Mc Millan, x.	1	0	1	0	0	0
Totales.	33	2	8	24	13	4

COLUMBUS

	V.	C.	H.	O.	A.	E.
Yost, 3b.	4	1	2	0	0	0
Herndon, cf.	3	0	0	8	0	0
Lloyd, 2b.	2	1	1	1	0	0
Parrish, rf.	3	0	1	1	0	0
Stuart, 1b.	4	0	0	7	0	0
Mattox, c.	1	1	0	8	0	0
Olivares, ss.	2	1	1	1	3	0
Powell, lf.	3	0	0	1	0	0
Doss, p.	3	0	0	0	2	1
Totales.	25	4	5	27	5	1

Observaciones: X hits por De Loch en el noveno.

Anotación por entradas

Savannah. 100 100 000 2
Columbus. 000 002 20x 4

Sumario

Two base hits, Buckner (2). Three base hits, Parrish. Stolen bases, Mattox. Sacrifices, Lloyd, Snyder. Double plays, Snyder, a Boggs a Buckner (2), Holland a Snyder, a Buckner. Stuart (una asistencia). Left on bases, Columbus 4; Savannah 9. Bases por bolas, Doss 4, De Loach 6. Struck outs, Doss 7, De Loach 3. Umpires, Evans y Hovater. Tiempo: 1:50.

Suspendieron a Casey Stengel por protestar

Casey Stengel, el manager del Club Toledo, de la Ass. Americana, y ex-miembro de los New York Gigantes, fué suspendido hace días por el presidente Hickey, de la Liga, con motivo de sus constantes protestas hacia los Umpires. Stengel estableció un record al protestar airadamente en cinco ocasiones durante la celebración del último juego de la serie Louisville-Toledo.

Merito Acosta, el popular outfielder cubano, se distinguió notablemente en el juego del pasado día 2 de Julio contra el Toledo. En ese encuentro, el célebre player realizó dos dable-plays que mataron los rallies del Toledo. El primero de ellos fué una tirada magnífica al home plate, y el segundo, con una rápida tirada a primera, que sorprendió a un corredor fuera de base.

El outfielde Fred Schulte, que fué despedido por los Reds de Cincinnati, como una nulidad, está demostrando en las filas del Minneapolis de la Ass. Americana que todavía tiene condiciones de "big leaguer". Su hitting es sumamente extraordinaro y su fielding es tan interesante como el de Al Tyson, que fué el año pasado la sensación de la Liga.

El pasado día 2 de Julio fué el "Hank Gowdy's Day" en la ciudad de Minneapolis. Miles de fanáticos concurrieron ese día al match Milwaukee Minneapolis, dispuesto a batir palmas por la nueva adquisición de los Millers, y, no tuvieron que arrepentirse por ello, pues Gowdy no sólo actuó a la caja detrás del home plate, sino que al bat contribuyó con un hit,, un tubey y un home run al triunfo de su team con score de 8 por 3.

Antes de que Joe Bush se decidiera a jugar con los Piratas de la ciudad del Humo, Jack Dunn, el manager del Baltimore, le hizo una oferta de 1,000 pesos mensuales para que entrara a formar parte del pitching estaff del team. Bush, sin embargo, prefirió aceptar una oferta más baja con los Piratas, con tal de quedarse en un team de las mayores.

Jim Cooney, el torpedero de los Cubs, está jugando la misma clase de base ball que hizo famoso a su padre, cuando era el short stop de los Chicago White Sox de Cap Anson, en el año de 1890.

Al igual que su padre, Jimmy ha estado en varios teams de las Mayores antes de convertirse en una estrella de primera magnitud; pero, ahora está jugando un baseball espléndido y en la actualidad es una de las principales columnas del team de Joe Mc Carthy. Está cubriendo mucho terreno y su batting, aunque todavía no llego a la cifra de 300, está siendo sumamente oportuno, lo que rinme más producto al team.

Jimmy es hermano del pitcher Johnny Cooney, que actúa con los Braves de Boston. Ambos han estado en Cuba y se hicieron sumamente populares entre los fanáticos locales, por su espléndido modo de actuar en el diamante.

Johnny Tobin, el veterano outfielder, está a punto de firmar con los Red Sox de Boston. El célebre outfielder, que tiene fama de ser uno de los mejores tocadores de "planchas" de las Ligas Mayores, fué libertado incondicionalmente por el Washington en la semana pasada, y aunque en seguida recibió varias ofertas de las menores, se negó a aceptar contrato alguno, en la esperanza de ser contratado nuevamente en la Liga Americana.

DE AJEDREZ

El Torneo Bohemia sigue su curso normal con muy ligeras variaciones. Meritoria labor de Ignacio Galdo — El doctor Pichardo hace tablas con Planas

El séptimo y octavo rounds del Torneo Bohemia que en los salones del Club de Ajedrez de la Habana viene celebrándose con extraordinario entusiasmo e interés, se caracterizó por ligeras variaciones en el estado de los contendientes.

Paco Planas continúa en el primer lugar y con más probabilidades de llevarse el primer premio que el resto de sus compañeros. Quesada le sigue muy de cerca reafirmándose en el segundo lugar. El doctor Adler, Galdo y el doctor Pichardo, se encuentran empatados en el tercer lugar, amenazados muy seriamente por Pepito Van der Gucht.

Migoya se presentó muy flojo en los dos últimos rounds, quedando descartado entre los posibles ganadores del torneo.

Resultado del séptimo round:

El doctor Camejo perdió un Ruy López con Galdo en 25 movimientos.

Recio volvió a perder en 61 jugadas una Defensa Fillidor planteada por Quesada.

Van der Gucht ganó un Peón Dama al doctor Urrutia en 30 jugadas.

Martínez y el doctor Adler hicieron tablas una Apertura Escocesa.

Esta partida fué suspendida en el movimiento 40 en condiciones tales de igualdad, que ambos jugadores de común acuerdo, después de un breve análisis determinaron declararla tablas.

Migoya dió a una pobre exhibición frente a Prado, quien lo obligó a resignar con una Defensa Caro-Kamm a los 34 movimientos.

Alemán perdió una Zukertort con el doctor Pichardo en 22 jugadas.

Resultado del octavo round:

Pardo y Recio no jugaron por excusa del primero.

Galdo continuó su marcha triunfal al vencer al gran Migoya con un Ruy-López de 42 movimientos. Sin restar méritos a la buena labor del señor Galdo, justo es consignar que Migoya se presentó en estos días fuera de forma y distraido... razones por las cuales ha quedado descartado como contendiente peligroso.

Los doctores Adler y Camejo no jugaron por excusa del último, quien se ve imposibilitado de jugar los domingos.

Quesada jugó muy bien contra una Defensa Francesa planteada por Van der Gucht obligándolo a rendir en 35 jugadas.

El doctor Urrutia volvió a perder, esta vez con Alemán, quien empleando una Defensa Francesa venció en 29 movimientos.

El doctor Pichardo y Paco Planas hicieron tablas a los 34 movimientos una Defensa Francesa. Este medio punto en nada afecta al chico Planas, que está jugando mejor y mejor...

El miércoles por la noche a las ocho y media, se jugará el noveno round, con el siguiente pareo:

Recio vs Galdo.
Migoya vs Adler.
Camejo vs Martínez.
Van der Gutch vs Pardo.
Alemán vs Quesada.
Planas vs Urrutia.
Pichardo bye.

Estado de los contendientes:

	G.	P.
PLANAS.	6½	½
Quesada.	6	2
Dr. Adler.	4½	1½
Galdo.	4½	2½
Dr. Pichardo	4½	3½
Van der Gucht.	4	3
Migoya.	3½	4½
Dr. Urrutia.	3½	4½
Alemán.	3	4
Martínez.	2½	4½
Pardo.	1	4
Dr. Camejo.	1	5
Recio	1½	5½

Probablemente mañana por la noche, se inaugurará un gran torneo de Ajedrez en la Asociación de Dependientes. Son muchas las inscripciones y mayor el entusiasmo que existe entre los aficionados de tan prestigiosa Asociación. Su éxito está asegurado al ser nombrado el señor Eduardo García Nattes, Director en dicha competencia. Habrán muy valiosos y buenos premios.

Tendremos al tanto a nuestros lectores sobre esta justa de ajedrez de la que daremos amplias informaciones.

TERMINAN HOY EL TRAINING SHAKELS Y CHAMPION MORAN

No se ha encontrado en ningún ring de Cuba una pareja de welters tan valiosa

El programa es inmejorable

Arturo Shakell puede encontrar un serio obstáculo en la derecha del campeón español de peso completo. Hizo Julián Morán ayer algunas declaraciones llevadas a demostrar que él frente al belga se siente tan optimista como el Jurídico Losada. Pero que Jim no ha sabido apreciar las manifestaciones de los cronistas locales. Tenemos el convencimiento pleno de que entre los redactores de sports no existe uno solo que dude del heroísmo de Morán. El campeón español de peso welter en todos los momentos ha demostrado heroísmo y en su rostro no puede notarse un movimiento de temor.

Esa convicción nos hace creer que en la pelea de mañana por la noche Arturo tendrá que fajarse a los tortazos limpios con un hombrecito...

ES EL CONTRARIO MAS FUERTE DE SHAKELL EN CUBA

Después de todo, Shakell se encuentra frente al contrario más fuerte que puede echársele en Cuba en la división de los welter. Porque si bien es verdad que nosotros consideramos a Lalo Domínguez en primera fila, también declaramos que el Terrible Mulato no estaba bien entrenado cuando recibió un knock-out fulminante a manos del belga.

Morán para la pelea de mañana se ha preparado con cuidado. Y sobre todo ha tenido buen tiempo para ejercitarse bajo una dirección sabia y precisa. Morán ha practicado con Aramís del Pino, hasta el día que peleó el Mosquetero con Shakell y hoy termina el español su training. Mañana reportará en 143 libras.

SERA UNA PELEA SANGRIENTA

Tratándose de dos pegadores fuertes, de dos pugilistas que esperan vencer por knock-out en pocos rounds puede asegurarse que será la pelea de mañana por la noche sangrienta y, sobre todo, espectacular. Morán no anda con chiquitas. Morán sale a fajarse y lo demostró cuando en el primer episodio de su contienda con Hilario Martínez, a pesar de que entró débil, pues tuvo que reducirse a 140 libras, le propinó un knock-out que parecía, por su efecto, la patada de una mula.

En el semifinal del programa de mañana contienden Amado Kid Fernández y Luis Sardiña. El primero vale mucho, el segundo está reaccionando sobre su cartel y tiene un impulso que trabajo ha de costar quitárselo. Será un bout a diez rounds.

FRONTON HABANA - MADRID

A la noche brillante y entusiasta del lunes en el gran Habana Madrid, concurrieron todos los fanáticos de "a punta de cesta"

En la disputa del prólogo, Ibarlucea y Eusebio, dejan en 22 a Uria y Trecet.—Un brioso segundo que se empata en la tragedia, triunfando Olaveaga y Florentino.—El Fenomenal lo ganaron de calle Hernando y Azcue. Guezala y Gárate quedan en 24

Hoy, martes, por la noche, otra gran función en el Habana-Madrid

Y como si no hubiéramos visto en jamás de los jamases pelotear a "punta de cesta", se reanudó ayer, noche de lunes, mágico, magnífico, deslumbrador, el formidable peloteo de los "chicos" del gran Habana-Madrid: "chicos" de edad; pero largos de estatura y con un juego tan largo y tan artístico en todas las facetas del deporte, que todas las noches los aplaudimos en atención a que es deber de todo buen aficionado al peloteo enaltecer a los que ponen buena voluntad para llegar; el aplauso, el estímulo y el estímulo es lo que lleva a los chicos a las cumbres.

Se repite el lleno; canta la alegría; se despliegan todos los cortinajes del oro de las noches; ríe sonoro el aplauso; sonríe y se abanica la mujer; de pronto tocan la tercera los timbres y andando va la barca. Prólogo, de 25 tantos que salen a pelotear, los blancos Uria y Trecet, contra los azules, Ibarlucea y Eusebio. Una gran quincena; bravamente peloteada; con pocas complicaciones numéricas; pero de las que espantan; empates en una, dos, tres, quince y dieciséis. Se acabó lo que se daba. Ibarlucea y Eusebio ganan; pero Uria y Trecet quedan en los 22, que son de los que aplauden.

Un gran prólogo.

No menos grande, arrestada y preciosa, la primera quiniela, que se llevan Eusebio y Uría, pagando con veintidós pesos, que para lunes andandito al segundo, de treinta, que es pagar como sábado fenomenal. Y andandito al segundo, de treinta, que puede traerse sus más y sus menos, porque lo pelotean estas dos parejas, que a veces vomitan lumbre de las cestas; de blanco, Arruti y Mir y de azul, Olaveaga y Florentino. Gran peloteo; grandes tantos; los dos colores pelotean bravo y sin abatirse dos decenas de la serie de las estupendas. Pocos empates; pero montados al aire, que es como se montan los brillantes en las joyas. Iguales a siete, a ocho y a nueve; gran racha azul y gran racha blanca. Más empates en 14. Otro y el último en 29. Y no más oscilaciones. Con una coda de las de "acaben" ganan el gran segundo Olaveaga y Florentino. Los otros quedan en la de la emocionante tragedia.

Pelotearon los cuatro de manera brutal; como "chicos" gigantes.

Y desdeñando la tragedia anterior, y desafiando a todas las tragedias, resultó que ganamos los veinticuatro pesos de la segunda quiniela, que se llevaron Trecet y Gárate, y penetramos en el piélago inmenso del misterioso fenomenal del lunes deslumbrador; de blanco, Guezalá y Gárate, contra los azules, Hernando y Azcue.

Y a pesar de los pesares fenomenales, en este fenomenal no "pachó" nada de particular; fué un fenomenal a media máquina, que se llevaron de un arrogante tirón, de calle Hernando y Azcue, peloteando como un par de maestros de Deusto. Los blancos, que no pudieron con la "mecha" que les soltaron los contrarios quedaron en las de San Juanito.

Hoy, por la noche, se repite el festejo peloteante y alborotante en el cuco Habana-Madrid. Se advierte que es martes y trece.

DON FERNANDO

RESULTADO DE LAS CARRERAS DE CABALLOS EFECTUADAS EN MADRID

MADRID, julio 12. (A.P.—Las carreras de caballos en el último día de la temporada matritense, tuvieron el siguiente resultado:

Premio Vivalvirón: lo ganó Butarkue, de Francisco Jaquetot.

Premio Munibe: lo ganó Braidizza, del barón de Velasco.

Premio Marquina: lo ganó Colindres, del conde de la Cimera.

Premio Valderas: lo ganó Avanti, del barón de Velasco.

Premio A. B. C. lo ganó Innate, de la Yeguada Militar.

HAND BALL EN LA CANCHA PULGARCITA

HOY TAMBIEN SE JUEGA POR LOS SOCIOS

En la cancha de hand ball del Ferroviario donde se viene celebrando el campeonato de pelota a mano inter socios, se dieron anoche muy buenos partidos con los resultados siguientes:

E. Miranda.	30
F. Padí.	2
G. Mas.	30
I. Cargas.	4
O. Velo.	30
R. León.	27
E. Vaugin.	30
M. Salgado.	12
J. de Mata.	30
P. Torres.	25

René Rubio ganó por default a E. Rodríguez.

DOBLES

Gonzalo López.	30
C. Alvarez.	29
Enrique Pérez.	30
Tomás Salgado.	14
Pérez-León.	30
Díaz-Ramírez.	27
Carvajal-Rey.	30
Alvarez-Calvo.	13

Esta noche se efectuarán los juegos marcados en el schedule y que ya conocen nuestros lectores por haberlos dado a conocer.

EN EL HABANA-MADRID

MARTES 13 DE JULIO A LAS 8 1|2 P. M.

Primer partido a 25 tantos
Ibarlucea y Hugues, blancos;
Uria y Labat, azules.
A sacar blancos del cuadro 14; azules del cuadro 11.

Primera quiniela a 6 tantos
Ibarlucea; Paco; Labat;
Hugues; Uria; Florentino

Segundo partido a 30 tantos
Guezala y Azcue, blancos;
Arruti y Florentino, azules
A sacar blancos y azules del 13

Segunda quiniela a 6 tantos
Eusebio; Azcue; Gárate;
Mir; Esquivel; Hernando

Tercer partido a 30 tantos
Esquivel y Mir, blancos;
Hernando y Eusebio, azules
A sacar blancos del cuadro 13; azules del cuadro 13 1|2.

CAMPEONATO INTER-FABRICAS

COMITE PRO-OLIVA

Presidente: señorita Caridad Cabrera.
Vice: Elvira Garriga.
Secretario: Bernardo Lobo.
Vice: Enrique Arencibia.
Tesorero: Ramón Laferté.
Vice: Ofelia Pérez.
Vocales: los que integran los Comités de Damas y Directivas de los clubs Partagás y El Crédito.

Día del beneficio: el jueves 22.

Jugarán los clubs Partagás y El Crédito; Romeo y Aguilitas, esperando que los demás clubs presten también su cooperación.

Se cita a los delegados del Campeonato Inter-Fábricas para el miércoles 14, en Benjumeda 10.

Hoy por la tarde, ante los miembros de la Comisión de Boxeo, reportarán todos los componentes del magno programa de mañana por la noche.

EN ORIENTAL PARK

A. Perdomo y J. Cedar, los dos jockeys que luchan ahora con tesón por los honores de "premier" del actual mitin hípico veraniego de Oriental Park, rindieron excelente labor en las dos últimas funciones celebradas en el track de Marianao, con alguna superioridad de parte del segundo, que alcanzó tres victorias también, pero sólo un segundo puesto, como su rival en ambos días de carreras.

La boni[ta] suma de $3,900 fué [dis]tribuída por el Club Hípico de Cuba a los dueños de ejemplares que entraron "one, two, three" en las trece justas celebradas el sábado y domingo pasados. El Cuba Stable y la cuadra de F. C. Travis alcanzaron dos éxitos cada uno en ambos días, respectivamente, con Zig Zag y Solomon Favor, y Primus y Tufter. Siguen en ese orden Futuro, ganador del handica pgrande del domingo, y Starmatia del handicap algo menor el sábado, propiedad éstos del general Gerardo Machado y Morales y del Irrepressible Stable.

El extenso personal que tiene a su cargo el cuidado de los ciento cuarenta y cinco "thoroughbreds" que se alojan en Oriental Park actualmente, entre buenos, lisiados y malojeros, ha encontrado una fructífera ocupación para matar el tedio de las tardes inactivas, y muy remunerativa para los que ya se han iniciado en la nueva industria. Consiste ésta en la elaboración de "palanquetas" a base de gofio de trigo, y melado de caña que suministra el ingenio Toledo por medio de la tubería directa al sitio de la nueva fábrica, contigua a las paralelas de Havana Central. El capital para la adquisición de maquinarias, montaje de éstas, y compra de las materias primas indispensables para el "palanqueteo" fué aportado a prorrateo por los dueños de los establos Gaitero, Criollo, Cuba, Caimito y Mercedes.

Veinte funciones hípicas, de las treinta y cuatro que componen el actual mitin veraniego que en Oriental Park se conduce bajo los auspicios del Club Hípico de Cuba, en su segundo año de vida; han pasado ya a la historia como igual número de éxitos que se ha podido anotar esa novel institución, cuyos organizadores así como los que rigen los destinos de la misma, pueden sentirse legítimamente orgullosos al ver sus aspiraciones coronadas por el más lisonjero de los éxitos. En su parte artística el espectáqulo que se ofrece actualmente en Oriental Park nada deja que desear; el público ha correspondido al sobrehumano esfuerzo que significa echar a andar una temporada de carreras con "attrezo" y decorado de liga grande, teniendo en su contra todas las adversidades de lluvias, tiempo de inactividad en los negocios, y lo más hondo aun, el "estío fuacatihariç" que estamos pasando, con una lamentable reducción e nel stock de pápiros que normalmente siempre tuvieron los muy pacíficos pobladores de la Perla de las Antillas, para invertir en sus bien ganados días de asueto semanales.

Actualmente, en su mejor etapa el mitin hípico veraniego, podrán los fanáticos del "thoroughbred" deleitarse con mejor calidad de sport en las funciones que se avecinan, y que sin duda ha de ir mejorando hacia la terminación de la temporada el 29 del mes de agosto próximo. Un promedio más elevado de ejemplares dispuestos para la lucha acusa la colonia equina que se aloja en Oriental Park, y si el tiempo se muestra más propicio en las funciones venideras, no cabe duda que los grupos contendientes en cada evento no sólo representarán mayor interés especulativo, sino que acusarán también una notoria mejoría sobre aquellos del inicio del mitin, y los de días que el piso tan adverso se ha mostrado para lograr esa buena finalidad.

Los Browns despidieron a Charles Roberson

Los Browns de St. Luis acaban de ceder a su veterano pitcher Charles Robertson, que adquirieron del Chicago americano a principios de temporada, al club Milwaukee de la Ass. Americana. Robertson, a pesar de haber demostrado muy buenas condiciones durante las prácticas primaverales, no ha resultado gran cosa para la novena de Sisler y en la actualidad posee uno de los records más malos de la Liga Americana.

"No hit, no run, Charles", como lo conocen muchos críticos americanos, debido a que en el día de su debut en las Mayores, dejó en cero hit, cero carreras a la fuerte batería de Detroit, alegando Ty Cobb que había usado aceite en la bola, llevaba solamente cuatro años en las Mayores, pero nunca demostró ser un pitcher de primera magnitud. Su mejor temporada fué la de 1922, cuando ganó 14 juegos y perdió 15, obteniendo un average de .483.

Max Bishop, de los Atléticos, acaba de establecer un bonito record en la Liga Americana, aceptando 64 lances en la segunda almohadilla sin la menor sombra de error. El excelente fielding fracasó el pasado día 3 de Julio, jugando contra los Red Sox de Boston, cuando pifió un rolling lento que le bateó el infielder Regan.

Johnny Ruffing, hermano del pitcher Charles Ruffing, de los Boston Red Sox, acaba de ser adquirido por el St. Luis Nacional. El muchacho estaba pitcheando excelentemente en el club Petersburg, de la Liga Virginia, y causó el interés de Branch Rickey, que cree ver en una futura estrella del box.

"Si Carl Mays, al verse despedido de la Liga Americana logró entrar en la Nacional con éxito, yo creo que puedo tener el mismo chance de triunfo—dijo el pitcher Joe Bush cuando vistió por primera vez el uniforme de los Piratas de Pittsburg.

Bush puede llenar cumplidamente su cometido en las filas Piratas. Es un pitcher de mucha inteligencia, gran velocidad en sus bolas y mucha curva y esto es algo que no tienen todos los pitchers de la Liga Nacional. Claro está que Pepe Bala no se convertirá en la estrella del circuito, pero, muy bien podrá resultar uno de los mejores lanzadores de la Liga, si el team de los Piratas le secunda perfectamente en los games que pitchee.

En su primera salida, Bush salió derrotado con score de 3 por 0, pero, su labor se hizo muy de notar, pues permitió solamente siete hits a los Cubs, que están en muy buena racha, y necesitó para salir derrotado que el pitcher Blake, de los Cubs vinieran en las mejores condiciones de su vida.

Con la entrada de Pepe Bala en el pitching staff, los Piratas se han reforzado notablemente y posiblemente tendrá ahora más impulso para irse al frente de la Liga Nacional, haciendo despertar del sueño en que se encuentran, los fanáticos del Cincinnati Reds.

Al igual que John Mc Graw, Bucky Harris, el manager de los Senadores, acaba de declarar en Washington: "Aún no estamos derrotados. El calor está haciendo entrar en forma a nuestros veteranos y ya Walter Johnson, Coveleskie, Ruether y Marberry están pitche[illegible] en condiciones. [illegible] van una gran ver[illegible] quiere decir [illegible] campeona[illegible] estar [illegible] ban a medida que avanza la temporada y, aún falta mucho para llegar al final de la campaña. Es muy conveniente no cantar victoria hasta el final".

Estas declaraciones de Harris vienen perfectamente. Su novena no está derrotada y aún tiene un chance inmenso de conquistar un nuevo triunfo en la Liga Americana.

EN EL HISPANO

Resultado de los juegos de hand ball celebrados anocne en Colón 35:

PRIMERA CATEGORIA

Evelio Diviñó	30
Salvador Menéndez	23

SEGUNDA CATEGORIA

Eduardo Seyilla	30
Enrique Llanio	15
Evaristo Díaz	30
Bernardino Miguel	17
Eduardo Sevilla	30
Tomás Juliá	24

Esta noche no habrá juegos, pero sí mañana a la hora acostumbrada.

LOS YANKEES ESTAN MUY ATAREADOS CON LA INVASION DE LOS TEAMS DEL OESTE

La au[...]sencia de Bob Meusel y la debilidad del Bambino, que aun no est[...]á bien de su charleyhorse, han sembrado el pánico entre los pá[...]rtidarios del team. En New York prefieren el triunfo del Washington, antes de los Atléticos.

MC[...]GRAW AUN NO ESTA DESCARTADO DE LA LUCHA

NEW Y[...]ORK, julio 12.—A pesar de
tener una [...] ventaja de más de seis
juegos so[...]bre su contrario más cer-
cano. los [...] New York Yankees se en-
cuentran [...]sumamente atareados en el
presente, [...]con motivo de la invasión
de los club[...]s del Oeste, que han sor-
prendido a [...] la novena sin los servi-
cios de Bob [...] Meusel y con Babe Ruth
en muy dé[...]biles condiciones.
Meusel es[...]tará ausente por lo me-
nos hasta el [...] mes de Agosto, pues su
malestar es [...] tan grande que tiene
necesidad de [...] usar muletas para ca-
minar, en t[...]anto que el Bambino,
aunque está [...]de nuevo en el line up,
continúa afec[...]tado por el chaler-horse
[...] no puede [...]restar sus buenos ser-
vicios como [...] en otras épocas.
Los treinta [...] y cinco mil fanáticos
que asistiero[...]n al último juego de
la serie entre [...]los Indios de Tris Spea-
ker y los Ya[...]nkees, pudieron apre-
ciar los dese[...]os extraordinarios del
Babe de lleva[...]r a su team al triunfo,
pues en uno [...]de los lances, tratando
de impedir un [...] tribey de L. Sewell,
corrió desesp[...]eradamente hacia el
center y le ro[...]bó el batazo a Combs,
haciendo él m[...]ismo la tirada hacia
tercera. Esta [...]corrida le hizo resen-
tirse en la pi[...]erna y se teme que
tenga que aban[...]donar nuevamente el
line up por unc[...]s días.
Los Yankees, [...] a pesar de los es-
fuerzos de Ruth [...], perdieron el match
que hacía posi[...]ble una división de
honores entre e[...]l Cleveland y ellos,
al mismo tiemp[...]o que ponía a los
Atléticos de Co[...]nnie Mack a siete
juegos del lugar [...] de honor.
Hace semanas [...] Huggins declaró
que venciendo a [...]los teams del Oeste
en la presenta [...]ocasión, los Yankees
tendrían una gr[...]an oportunidad de
mantenerse por [...]largo tiempo en el
lugar de honor, [...]pues después, al re-
tornar al Este, [...]jugarían con el Bos-
ton, y el Wash[...]ington, que no les
causan muchos t[...]rastornos.
La primera vis[...]ita,—que ha sido la
del Cleveland,—n[...]o ha despejado en
lo más mínimo [...]el ambiente y los
Yankees continúa[...]n en la misma for-
ma que antes; [...]están jugando con
los Browns de Sis[...]ler, y todos esperan
que la victoria le[...]s sonríe en tres de
los cuatro encuent[...]ros que ha de efec-
tuarse. Después [...]vendrá el Chica-
go y por último los harán [...] los Tigres

de Ty Cobb, que juegan espléndidamente cada vez que se enfrentan con los hombres de miller Huggins.

Hablando de la actual situación de los Yankees, Buck Harris, el manager de los Senadores declaró que no la consideraba muy franca y que esperaba coger el primer lugar antes del 15 de Agosto. Harris es muy popular en esta ciudad y, la inmensa mayoría de los partidarios Yankees prefieren su triunfo, si la novena de sus simpatías no puede salir gananciosa en la actual contienda.

Lo importante de este asunto es, —según el sentir de los partidarios newyorkinos,—que los Atléticos de Connie Mack no ganen el campeonato de la Liga. Hasta el presente se desconocen las causas de esta enemistad entre los fanáticos Yankees y el Filadelfia, pero se cree que se deba a unas declaraciones puestas en boca de Mack que hablaban muy poco a favor del team de Huggins.

El Col. Rupert lo mismo que Ed. Barrow, directores del team, se encuentran sumamente contentos con la marcha del team y han asegurado que la presente invasión de los teams del Oeste servirá para una nueva cadena de victorias. Huggins se muestra más optimista, y no cesa de buscar un buen sustituto para Bob Meusel y su célebre batting.

El Bambino, por su parte, continuará en el line up regular tanto como le sea posible, pero es evidente que su insistencia de permanecer en juego activo puede agravar muy bien su padecimiento. Los Yankees están sufriendo una mala racha, pero aun no han sido desalojados del primer lugar y cada player espera defender el puesto de honor hasta que Bob Meusel se encuentre totalmente restablecido.

Mientras los Hugmen se baten en la Liga Americana, McGraw continúa lanzando desde las filas Gigantes el consabido grito de: "Aún no nos han descartado de la lucha".

Y, efectivamente, McGraw tiene razón. Las últimas victorias del team sobre los Reds de Cincinnati han subido bastante las acciones championables y, si no ocurren nuevos percances, puede esperarse para dentro de pocas semanas el arribo de los Gigantes a los primeros puestos de la Liga.

Los hitters del New York están entrando poco a poco en calor y actualmente son más efectivos que hace semanas. Fred Lindstrom ha decaído un poco al bat, pero en su lugar se han alzado Frisch, Kelly y Meusel y esto ha rendido más beneficio a la novena. El cuerpo de pitchers también ha resurgido y ahora están trabajando con más acierto.

Barnes, Scott, McQuillan y Greenfield están ya en caja, faltando sólo Jimmy Ring para que el cuadro esté completo. Este último está navegando con muy mala suerte y todavía no ha podido responder a la esperanza que McGraw tenía puesta en él.

El regreso de Jackson al line up regular ha llevado más entusiasmo a Frankie Frisch, el cual con su viejo compañero en acción ha aumentado la intensidad de su juego y ahora está laborando como en 1924, cuando ganaron por última vez el campeonato de la Liga.

"No estamos descartados todavía", es el grito de McGraw desde hace tiempo, y no le falta razón. Los Gigantes estaban trabajando en falso y sólo necesitaban de una buena labor de sus pitchers para poder considerarse como fuertes contendientes en la Liga Nacional.

FOOT BALL EN FLORIDA

El d[om]ingo se celebró el anunciado encuentro entre los equipos J[uv]entud Asturiana de Ciego de Avila y los muchachos de este patio: Sportivo Florida.

Nunca mayor animación en los terrenos, pues se trataba de seguir discutiendo la Copa de plata Fox, valioso obsequio del administrador del Central Florida.

El primer tiempo, fué emocionante, teniendo la suerte los de Florida de anotarse un goal, por cero; pero el segundo fué arrollador, pues terminó el juego cinco a uno, a favor del equipo de Florida, por lo que se le adjudicó la copa, por haber ganado dos juegos de los tres de que constaba el Campeonato.

CORRESPONSAL.

CUTIS-TERCIOPELO
JABÓN-A-DE-LA BRUJA LEGÍTIMO
(DE HAMAMELIS)
15cts.
SARRÁ
BUENAS FARMACIAS

UNICOS IMPORTADORES:
GONZALEZ HERMANOS. OFICIOS, 56.--TEL. A-7894
4691 — 1 alt. d-9

M.E.C.D. 2016

Juegos de los Amateurs el Domingo en dos Grounds

LA MALA SUERTE HA PERSEGUIDO DESPIADADAMENTE A LOS PIRATAS

En lo que va de temporada el Pittsburg no ha podido presentar su novena completa. Unas veces Carey, otras Traynor, otras Wright, pero, siempre ha existido algún enfermo.

LOS PITCHERS CAUSANTES DEL DESASTRE

PITTSBURG, PA., Julio 12.— Aunque muchos fanáticos locales comienzan a preguntarse si los players Piratas están observando una vida desordenada o si la bebida ha hecho su entrada en los dominios del club, puede decirse que, la actual situación del Pittsburg, en la Liga Nacional, está muy lejos de ser causa de estos males.

No hay tales desórdenes en la novena Pirata, como muchos fanáticos suponen. El slump porque atraviesa el team se debe única y exclusivamente a las malas demostraciones dadas por los pitchers que, a pesar de haber hecho un excelente entrenamiento en la Primavera, han llegado a la mitad de la campaña sin haber dado señales de vida.

En los últimos días se corrió por la ciudad de Pittsburg, que el pitcher Vic Aldridge, se negaba a trabajar con Glenn Wright en el campo corto, alegando que éste le echaba a perder la mayoría de sus juegos, pero, el rumor conforme vino se esfumó y Aldridge ha aparecido en varios encuentros con Glenn en el campo corto y ha sido precisamente la labor de este quien le ha ayudado a hacer un buen papel.

La disciplina, nunca ha faltado en las filas Piratas y no deben considerarse las derrotas del team como productos de la voluntad de algunos players regulares. El manager Mc Kechnnie se hubiera dado de cuenta en seguida y hubiese puesto coto a los desmanes. Sinó, el propio Barney Dreyfuss se hubiera encargado de arreglar a la novena, despidiendo a quien fuese necesario.

El Pittsburg está perdiendo terreno, cuando más falta le hace vencer para ponerse al frente de la Liga, pero, eso no quiere decir que haya disgustos en la novena. La mala suerte es la única que ha tenido que intervenir en el asunto.

Por ejemplo, desde que comenzó la campaña, el team abrió sin los servicios de su maravilloso outfielder, Max Carey, quien pasó varias semanas en el hospital con influenza.

Si Carey hubiera estado junto al team en los primeros días, posiblemente el Pittsburg estaría ahora en mejores condiciones, pues Max, inspira gran confianza a sus compañeros y resulta la verdadera alma del team. Pero, la mala suerte en el line up resultó muy costosa al team.

Después de ésto, Carey no ha podido aparecer regular en el line up como en otras temporadas y esto hace posible que nunca puedan llegar a un perfecto team work. El año pasado, Carey jugó todos los juegos de su team y resultó uno de sus hitters más efectivos. En esta temporada, no solo ha estado enfermo, sino que está bateando alrededor de los .200.

Pie Traynor tampoco ha podido aparecer regularmente en el line up hay muchos meses que tiene que descansar por la herida que tiene en el hombro, sucediéndole lo mismo a Glenn Wright, que está jugando con la suerte de espaldas.

En otras campañas, Wright era uno de los hitters más efectivos del Pittsburg, así como uno de los más saludables. Este año, aunque está bateando bastante, no lo hace a hora oportuna y ha tenido que abandonar muchas veces el juego activo por sentirse enfermo.

Eddie Moore, uno de los mejores utilities del team, ha estado también fuera de juego, lo mismo que Johnny Gooch, el veterano receptor, que estuvo hace dos semanas en el hospital padeciendo de una fuerte afección grippal.

Y, para completar, los Piratas están jugando con un pitching staff que lo está haciendo más bien mal, que bien. Ray Kremer, Johnny Morrison y Vic Aldridge han padecido de agudos dolores en el brazo y no han podido entrar en forma todavía, en tanto que Lee Meadows, que estaba actuando con bastante suerte, tuvo la desdicha de recibir un pelotazo en su mano derecha y se ha visto precisado a descansar, precisamente cuando más falta hace a su team.

Los Piratas poseen tan buen cuerpo de pitchers como los Cardenales los Reds y los Gigantes, pero, la mala suerte se ha echado sobre ellos, y actualmente lucen muy pobres dentro de la Liga. Ahora han conseguido los servicios del famoso lanzador derecho, Joe Bush, quien libertado incondicionalmente por los Senadores, de Washington, y, todos esperan, especialmente el manager Mc Kechnnie, que Bush entre con buen pie dentro de la Liga y ayude a la novena a ganar el segundo campeonato consecutivo dentro de la Liga Nacional.

El team de los Piratas ha navegado con visible mala suerte hasta el presente, pero, es evidente que estas desgracias han de acabarse muy pronto, si el pitching staff del team entra en condicinoes y actúa en las mismas condiciones que en la temporada de 1925.

LOS TENNISTAS AMERICANOS TRIUNFAN EN EL TORNEO DE BERLIN DE BLANCOS Y ROJOS

BERLIN, julio 11.—(U. P.)—En el torneo de los clubs Blanco y Rojo de tennis, derrotó hoy aquí la estrella americana del racket Howard Kinsey al campeón húngaro Von Kehrling, 6-4, 8-6. El player italiano Najuch derrotó a Vincent Richards, 3-6, 6-2, 6-2.

En los doubles, Richards y Kinsey derrotaron a F. M. Fisher, de Nueva Zelanda, y a Von Kehrling, 6-3, 6-2 y 6-4.

Cuban Telephone y Maristas vencedores en Víbora Park

Jajams con un tubey decidió el primer game; el segundo lo ganó Vélez con un gran batazo en el décimo

Tuvieron efecto en la tarde de antier en Víbora Park los anunciados desafíos en opción al campeonato inter-social de amateurs por la Copa San Carlos, asistiendo, como era de esperarse, una concurrencia enorme, entre la que se destacaba una inmensa legión de bellas damitas que como de costumbre, asistieron esperanzadas de ver triunfar el club de sus simpatías, tocándole esta vez salir satisfechas a las bellas "telefonistas".

Ambos juegos resultaron magníficos, sobre todo el primero; Victorino Aranzay el magnífico lanzador "carlista" entabló un gran duelo de pitchers con el maravilloso serpentinero telefónico Narciso Picazo, cuyo duelo lo decidió Pajares, el third baseman telefonista con un oportuno tubey en el sexto inning, habiendo dos outs, y produjo la anotación de Gonzálex y Romero que estaban embasados al recibir sendas bases por bolas. La primera carrera de los telefonistas produjo una gran protesta entre los fanáticos que estimaron que Ventura había sido out en home, declarándolo safe Tatica Campos. El San Carlos pudo haber hecho varias careras en el quinto, pero el mal corring de Aranzay y Avila lo impidió.

El segundo juego, a pesar del carreraje resultó bueno, y hubo necesidad de jugar diez innings para decidirlo; Fernández Hermo y Storch que comenzaron el juego hicieron explosión, teniendo necesidad de sacar la cara por ellos Santana y Reyes, anotándose este último la victoria.

El décimo inning se desarrolló en la forma siguiente: Guáimaro: Lorenzo rolling a segunda, out en primera; Zaldívar, struck out; Fiallo llega a primera por error de Vélez, y Navarro da una buena línea que atrapa Vélez. Maristas: Cordeiro da rolling al short y muere en primera; L. Amador conecta un indiscutible; Reyes recibe la base; Juncosa foul fly a tercera y Vélez dispara una terrorífica línea metiendo en home a Amador con la carrera de la victoria.

Con esta victoria los Maristas pasan al tercer lugar, estando la Cuban Telephone en primero y el San Carlos en segundo. El próximo domingo se enfrentarán a primera hora San Carlos y Guáimaro y a las tres y media Jesús del Monte y Cuban Telephone, reapareciendo Dobarganes dirigiendo las huestes blanquinegras del Jesús del Monte.

PRIMER JUEGO

SAN CARLOS

	V.	C.	H.	O.	A.	E.
R. BarriVos, cf.	4	0	0	1	1	0
J. Avila, 3b.	4	0	2	0	1	1
R. Ruiz, 2b.	3	0	1	2	2	0
J. Pérez, lf.	4	1	2	1	0	0
F. Martínez, ss.	3	1	1	1	2	1
H. Dubrocá, 1b.	4	0	0	7	0	0
G. Pérez, rf.	3	0	0	3	0	0
G. Reyes, c.	1	0	0	4	1	1
V. Aranzay, p.	3	0	1	0	2	0
R. Basilio, c.	2	1	1	2	0	1
TOTALES	31	3	7	21	9	4

CUBAN TELEPHONE

	V.	C.	H.	O.	A.	E.
L. Ventura, lf.	4	0	0	0	0	0
C. Lugo, cf.	4	0	0	1	1	0
F. Espiñeira, c.	3	0	2	4	1	0
R. Romero, 1b.	3	1	0	12	0	2
J E Ventura, 3b 2b	3	1	1	2	2	1
J. González, rf.	1	1	0	1	0	0
P. Benitez, ss.	3	0	0	0	2	1
S. Pajares, 2b.	0	0	0	0	0	0
N. Picazo, p.	2	0	0	1	5	0
R. Pajares, 3b.	2	1	1	3	1	1
TOTALES	25	4	14	24	12	5

Anotación por entradas:
San Carlos . . . 000 012 00—3
Cuban Telephone . 000 202 0x—4

SUMARIO

Two base hits: J. Pérez, Basilio, R. Pojares.

Stolen bases: González; J. E. Ventura 2; R. Pajares 2; Romero; Espinosa.

Struck out: Picazo 3; Pajares 5.

Bases por bolas: Picazo 2; Arauzay 6.

Passed balls: Basilio.

Wilds: Arauzay.

Tiempo: 1 hora, 36 minutos.

Umpires: Campo ,(home); Méndez (bases).

Scorer: Alberto Néstor Coronado.

SEGUNDO JUEGO)

GPAIMARO

	V.	C.	H.	O.	A.	E.
J. García, cf.	5	1	2	0	1	0
C. Lorenzo, lf.	6	2	1	1	0	0
J. A. Zaldivar, ss.	4	3	0	4	6	0
A. Fiallo, 1b, 1b.	5	2	2	6	2	0
J. Navarro, 3b.	6	0	3	6	5	0
F. Cepero, c.	5	1	4	6	3	1
M. Ballina, 1b.	3	0	0	6	0	0
P. Martín, rf.	0	0	0	0	0	0
Fdez. Hermo, p rf.	3	0	0	0	0	0
A. Santana, p.	4	1	2	0	3	0
V. Martínez, rf.	2	0	0	0	0	0
M. Valdés, 2b.	1	0	0	0	0	0
TOTALES	44	10	14	29	20	1

A. A. H. MARISTAS

	V.	C.	H.	O.	A.	E.
L. Amador, 1b.	4	4	3	11	0	2
A. Reyes, 3b, p.	4	3	3	0	5	1
E. Juncosa, rf.	5	1	0	1	0	0
E. Velez, cf.	4	1	3	2	3	2
A. Velarde, cf.	5	0	2	2	0	0
M. Suárez, lf.	5	1	2	2	0	0
A. Amador, c.	4	0	2	10	2	0
P. Jiménez, 2b, 3b	4	0	0	1	2	0
F. Stosck, p.	2	0	1	0	0	0
R. Cordeiro, 2b.	3	1	1	1	3	0
TOTALES	40	11	17	30	15	5

Anotación por entradas:
Guáimaro . . 110 134 000 0—10
A A H Maristas 003 203 020 1—11

SUMARIO

Home runs: Fiallo.

Three base hits: Velez.

Two base hits: Velarde, Cordeiro, S. Amador, Velez.

Sacrifice hits: Ballina, Martín.

Stolen bases: Fiallo, Cepero, A. Amador, Santana 2; Velarde.

Double plays: Reyez a Cordeiro a Jiménez a L. Amador.

Struck out: Storch 3; Fernández Hermo 2; Santana 1; Reyes 4

Bases por bolas: Storch 2; Fernández Hermo 3; Santana 5; Reyes 0.

Dead balls: Reyes a Zaldivar; Reyes a Fiallo.

Wils: Storch.

Tiempo: Dos horas y cuarenta y cinco minutos.

Umpires: Campos, (home); Méndez, (bases).

Scorer: Alberto Néstor Coronado.

Observaciones: Hits a los pitchers: a Fernández Hermo, 5 en 2.1|3 innings; a Stroch 8 en 4.1|3 innings.

La carrera decisiva se hizo con dos outs.

Pitcher ganador: Reyes.

Pitcher perdedor: Santana.

Juegos de los Nacionales para el próximo domingo

Están señalados para el entrante domingo los siguientes interesantes juegos del campeonato nacional de base ball amateur. En el Stadium de los Caribes, Atlético y Vedado en el primer juego, y Habana Yacht Club y Universidad en el segundo.

En Vedado Park se encontrarán Ferroviario y Loma Tennis, y los toletaris con los de la efe gótica en el segundo. Gran cantidad de fanáticos asistirá a los dos grounds donde se celebran matches de tal importancia, los que mucho han de pesar en el final del campeonato.

TOPICOS FUTBOLISTICOS

(A CARGO DE "PETER")

El match de las selecciones de Vizcaya y Centro

En "El Liberal" de Madrid, encontramos la reseña del match jugado entre las selecciones de Vizcaya y Madrid, jugando en este último aquipo Cosme Vázquez, el exequipier del Fortuna, de medio ala.

Hé aquí la crónica:

"Nunca mejor ocasión para dar el cerrojazo a la temporada de futbol que este partido a beneficio de la Caja de pensiones para viudas y huérfanos de Guerra y de la Armada.

Nuestros federativos regionales han logrado un nuevo lisonjero éxito al facilitar, secundados por los clubs, todas las gestiones para que el encuentro entre los seleccionados vizcainos y castellanos se llevase a cabo. Agradezcamos a todos su buena intención. Porque es de suponer que federativos y clubs no celebrarán ya más partidos de castigo. Estamos todos saturados de futbol. ¡Qué bien biene ahora este descanso de tres mesecitos...!

La temporada de futbol ha terminado el domingo. Ahora, a las asambleas, juntas, trapicheos, traspaso de fichas y sacrificios.

Comienza la otra temporada...

No se enfrentaban las selecciones vizcainas y castellanas desde los memorables encuentros correspondientes a la copa del príncipe de Asturias. Ha sido, pues, un motivo de satisfacción para todos los que con este humanitario fin se encuentran de nuevo los representantes de ambas viejas regiones, a quienes tanto debe el futbal español. Y, precisamente, al recordarlo y al considerar cuáles son los méritos con que cada región cuenta en las páginas brillantes de su historia en pro del engrandecimiento del deporte, creemos que nuestros federativos laborarían fructíferamente concertando para lo futuro encuentros que su importancia constituirían los acontecimientos más señalados de cada temporada futbolística...

No esperábamos una victoria vizcaína. La baja que este año, se ha apreciado en el nivel medio de sus jugadores y la ausencia de algunos de sus más significados elementos hacían pensar en una victoria de los castellanos, que, sin alinear precisamente su mejor conjunto, lograron reunir uno con nombres del suficiete prestigio para abrigar optimismos.

Pero el entusiasmo que faltó en las filas castellanas sobró en las de los vascos, que precisamente por presentarse amputados de elementos que colectivamente les restaban probabilidades, desplegaron aún mayores bríos y energías y llegaron a una victoria justísima que pudo ser mayor de haberles acompañado la suerte. La selección enviada por Vizcaya ofreció un gran conjunto acopladísimo, que se mostró superior durante casi toda la partida.

El equipo de Castilla distó mucho de ser aquel que con ligeras variaciones, venciera tan rotundamente a los portugues y a los profesionales del West Ham. Hartos de futbol, sin duda, sus jugadores, y faltos de entusiasmo, ofrecieron en conjunto una deplorable exhibición que llevó aparejado un fracaso lamentable.

Hubo medios, y esta circunstancia es, sin duda, la que más influyó en el adverso resultado registrado. Porque de nada sirvió el esfuerzo aislado de Cosme si sus compañeros de línea anduvieron desacertados durante toda la partida. Y fallándole al equipo la línea principal, es difícil que rindiese la labor fructífera que esperábamos.

Los delanteros desganados y sin tusiasmo, recibieron poco juego: pero cuando la pelota llegó a ellos no parecieron esforzarse demasiado por aprovecharlo. Y la defensa no estuvo tampoco muy feliz que digamos. Desentrenado Quesada, se produjo más veces el peligro por su lado que por el encomendado a Alfonso Olaso, que tampoco se mostró como en recientes admirables actuaciones.

Y por si ello fuera poco, a los 15 minutos de comenzado el segundo tiempo se vió Félix Pérez obligado a abandonar el juego, sin que nadie saliese a sustituirle.

Y entonces la partida no acusaba ventaja material para ninguno...

Pero Martínez es, con Zamora, el jugador nacional más perfecto en su difícil puesto. Gracias a él sólo vencieron los vascos por un goal de diferencia, sin que pueda imputársele el tanto que les dió la ventaja.

Cándido Martínez atraviesa actualmente su mejor época, y se encuentra en la cúspide de las aspiraciones de todo jugador de futbol, modéstamente, sin desplantes, con sencillez. Y ahora que todos son ases, que opinan y que "revoltasem" (como ese general portugués que anda tan en boga en la vecina República) es cuando consideramos más digno de admiración al madrileñísimo guardameta que supo impedir una gran derrota para el equipo de Castillla...

Fué un partido que tuvo dos fases completamente opuestas. Un primer tiempo excelente, en el que sin presenciarse jugadas cumbres se saboreó buen futbol; y una continuación desquiciada, durante la cual no hubo más equipo en el campo que el vizcaino. Y como en el tiempo anterior anduvo la cosa muy igualada, creemos justísimo este triunfo obtenido en aquella deplorable segunda mitad...

Los equipos se alinearon de este modo, obedeciendo al señor Melcón:

Vizcaya.—Vidal, Vallana, Careaga, Prats, Cortadi, Peña, Lafuente, Rivero, Yermo Areta y Sesúmaga.

Centro:—Martínez Quesada, Olaso, Suárez, Zarauz, Cosme, De Miguel, Goiburu, Monjardín, Féliz Pérez y Olaso.

Iniciaron el juego los vascos, y pronto se registró la jugada más formidable de la partida: una indecisión del menor de los Olaso dejó suelto a Rivera, que pasó rápidamente a Críspulo Sesúmaga. El chut fulminante, sin pasar y por bajo, fué hacia el marco de Martínez como una bala, y el formidable portero castellano, en una estirada magnífica que na mejoraría nadie, desvió aquel prodigioso tiro. Toda una jugada. A los pocos momentos un faut de Peña a Goiburu lo lanzó el ofendido a más de veinte metros de distancia, estrellándose la pelota contra el travesaño...

Y cuando dominaba Madrid se produjo el primer goal de la tarde al rematar Yermo de cabeza un córner cedido por Quesada. Y la Martínez en plena acción, deteniendo sucesivamente y de modo formidable tres remates fulminantes de Rivero, Semúsaga y Areta.

Poco a poco fueron creciéndose los vascos y achicándose los nuestros, hasta trocarse el dominio que antes les perteneció en un completo embotellamiento, que no trajo antes sus consecuencias por verdadero milagro al rechazar el larguero un remate acrobático del gran atleta Yermo.

E inesperadamente, mediando ya el tiempo, hubo un pase de Félix Pérez a Olaso, y de éste al propio Félix, que terminó con un centro castellano. Fálló Vallana, y Goiburu a media altura del interior izquierda ru, fulminantemente, llevó el empate a la red de Vidal.

No es posible detallar una a una las paradas de Martínez, ni su acierto al repeler con admirable seguridad el asedio de que fué objeto su marco. Su mejor elogio está en decir que nadie mejorará su magnífica exquisita labor. Ya al final, hubo un tiro fortísimo de Monjardín, que Vidal, apuradísimo, desvió a córner, mal lanzado por Olaso, y un centro de Lafuente, recogido a togo gas por Rivero con un chut formidable que, providencialmente para los castellanos, se estrelló en el ángulo derecho de su marco.

Y en el último minuto un centro de De Miguel, cuando Monjardín se hallaba en posible situación de "ofside", fué rematada a la red, de cabeza, por el delantero centro madrileño.

La promesa de un buen segundo tiempo quedó truncada al rematar mal Goiburu una excelente combinación del centro y del ala derecha castellanos. El equipo morado dejó lánguidamente de existir. Los medios, desacertadísimos en conjunto, se replegaron absurdamente, cayendo sobre el trío defensivo todo el peso de la partida. Y el ataque, enervado hasta entonces, perdió uno de sus colaboradores, al retirarse para no reaparecer Félix Pérez. No es, pues, de extrañar cómo se desenvolvió y la lucha. Vino el empate porque obligadamente tenía que producirse con aquel dominio. Se encargó Areta de lograrlo al aprovechar un tremendo lío que tuvo su origen en una falta señalada contra Luis Olaso. La defensa no se esforzó que digamos por impedirlo. Tuvo que salir Martínez y no tuvo tiempo de cubrir.

G. P.

Y el tercero, el de la victoria, a los pocos momentos; un shot del extremo derecha, que Suárez lindamente, remató contra su propia red al pretender picar la pelota hacia el campo enemigo.

Ya nada. Nuevas poezas de Martínez, un centro de Olaso, en el que actuó de providencia el travesaño y la expulsión de Yermo y Zarauz. En el último cuarto de hora dominaron intensamente las castellanos.

El señor Melcón no estuvo feliz en su difícil misión. Apreció mal los "fuera de juego", siguió poco el balón y anduvo incierto al apreciar algunas jugadas. El segundo goal madrileño, por ejemplo. Su labor, no obstante, fué imparcial.

De los vencedores, los mejores Rivero y Areta. Ambos, especialmente el primero, tuvieron una actuación completísima. De los extremos, mejor Sesúmaga.

Yermo es un enciclopédico formidable atleta: campeón ciclista, campeón atlético y campeón de natación; pero en futbol no hace más que prodigar sus admirables condiciones físicas, sin acertar a jugarlo; hace entradas que más bien son lanzamientos propios del trampolín de la piscina, y cada vez que salta establece un record; pero nada más.

De los medios, el mejor Prats y luego Peña. Vallana se mostró muy desentrenado, superándole Careaga. Vidal no es ni mejor ni peor que el que hace tres años defendió el arco del Athdétic en los célebres partidos de grato recuerdo con el Madrid.

El conjunto del equipo muy superior al madrileño.

De los vencidos, Martínez, sobre los veintidós jugadores. Es muy difícil mejorar su gran labor del domingo.

Olaso jugó más que Quesada, y en los medios sólo se salvó Cosme, Zarauz está aún poco "hecho". Le faltan kilos...

Del ataque, el mejor Olaso, y el peor, De Miguel. Monjardín no estuvo afortunado, pero creó todos los peligros. Cuando actuó de centro medio, muy bien.

Goiburu va adquiriendo la costumbre, que ha perdido Félix Pérez. Se retrasa excesivamente y llega a convertirse en un medio más. Félix Pérez, muy discreto.

Y ya está bien. Que esto es mucho futbol.

EME ERRE.

PROGRAMA DE LAS PELEAS DE BOXEO QUE HABRA ESTA SEMANA EN LOS E. UNIDOS

Martes

22 Engineer's Armory.— Bobby Anderson vs. Al Miller; Willie Mack vs. Willie Machel; Frankie Curley vs. Jimmy Kelly. Ocho rounds, cada una.

Miércoles

Coney Island Stadium. — Babe Herman vs. Joe Glick; Ray Miller vs. Frankie Lefay; Arnold Ryan vs. Eddie Anderson, 10 rounds cada una.

Mitchell Field.—Harry Ebbets vs. Jimmy Roberts; Harry Duer vs. Jimmy Roberts; Harry Duer vs. Alex Toberiski. 8 rounds cada una.

Jueves

Ebbets Field, Brooklyn. — Paul Berlenbach vs. Jack Delaney; 15 rounds; World's light heavyweight championship; Arthur De Kuh vs. Sergeant Jack Adams; Ted Moore vs. Jimmy Francis. Ocho rounds cada una; Monte Munn vs. Gordon Munce; Billy Reynolds vs. Tommy Lorenzo; cuatro rounds cada una.

Viernes

Long Beach Stadium. — Benny Hall vs. Vic Burrone; Johnny Vestri vs. Willie O'Connell; Harry Traub vs. Arthur De Champlain; Al Felder vs. Joe Katkiss; Joie Knapp vs. Billy Tosk. 6 rounds cada una.

Sábado

Ridgewood Grove S. C.—Jack Katkish vs. Irish Tommy Jordan; Romeo Vaughan vs. Johnny Huber; Billy Kelly vs. Johnny Murton; Leonard Heblett vs. Robert De Kaiser; Jackie Cohen vs. Harry

OSCAR TUERO VENCIO AL W. FALLS, 7x5

El cubano demostró un control admirable en el noveno inning, cuando estuvieron a punto de ganarle el match.

PONCHEO A 4 HOMBRES

El pasado día 7, el pitcher Oscar Tuero, del club Waco de la Liga de Texas, anotóse un excelente triunfo sobre las huestes del Wichita Falls, habiéndolos dejado en nueve hits y cinco carreras.

El cubano se portó a la caja en ese match, manteniendo un control perfecto hasta el mismo noveno inning, donde los del Wichita, aprovechando un mal momento que tuvo, le hicieron tres carreras. Tuero, sin embargo, no se alarmó por esas anotaciones y cerró el juego brillantemente, ponchando al tercer bate. West, que ya le había dado dos hits, con dos hombres en las bases.

El Waco bateó igualmente nueve hits, pero, ligó más que su oponente y pudo salir ganancioso con score de 7 por 5.

Tuero bateó un hit en cuatro veces, fildeó muy bien en su posición y como pitcher brilló a gran altura, aunque dió dos dead balls.

W. FALLS

	V.	H.	O.	A.	E.
Benton, 3b.	2	0	0	1	0
Turgeón, 2b.	3	0	1	4	0
Jenkins, lf.	3	1	6	0	0
Breinard, ss.	4	1	3	1	0
Mezler, cf.	4	2	2	0	0
Lamb, rf.	3	1	6	0	0
Washburn, 1b.	4	1	3	0	0
Query, c.	3	1	0	2	0
Hodge, p.	1	1	0	0	0
Defate.					
Totales.	31	9	24	8	0

WACO

	V.	H.	O.	A.	E.
Boggess, 3b.	4	0	1	3	0
Shires, 1b.	4	1	7	1	0
West, of.	3	2	4	0	0
Pratt, 2b.	4	0	4	2	1
Davis, lf.	3	1	3	0	0
Mc Nam'a, rf.	2	2	0	0	0
Usatt, ss.	4	2	4	2	0
Goff, c.	4	1	3	0	0
Tuero, p.	4	0	1	4	0
Totales.	32	9	27	12	1

BATTING AVERAGE DEL CINCINNATI

Los Reds de Cincinnati, que ya están siendo amenazados nuevamente por los Piratas del Bill McKechnnie, están manteniendo el siguiente batting average en la Liga Nacional. Estos records, incluyen hasta el día 7 inclusive:

Players	Vb.	C	H	2b	3b	Hr	Ave
Hargrave.	110	16	45	11	5	0	.409
Bressler	226	45	86	8	7	1	.381
Christensen	114	16	41	5	0	0	.360
Roush.	277	51	93	17	7	4	.336
Lucas.	42	12	14	4	3	0	.333
Luque	33	3	11	3	0	0	.333
Donohue.	58	3	19	4	1	0	.328
Walker.	300	49	98	13	11	3	.327
Rixey.	39	3	12	0	0	0	.308
Pipp	286	40	84	11	8	3	.294
Critz.	289	55	84	12	8	3	.291
Picinich	16'	27	44	13	1	2	.260
Zitzmann.	24	4	6	0	0	0	.250
Dressen	246	41	61	13	4	2	.248
Pinelli.	125	19	30	6	2	0	.242
Allen	4	0	1	0	0	0	.200
Emmer.	177	15	34	6	6	0	.189
Mays	45	5	8	1	1	0	.178
May.	22	3	1	0	0	0	.091
Wingo.	2	0	0	0	0	0	.000
Hüdgens	2	0	0	0	0	0	.000

RECORD DE LOS PITCHERS

Pitchers.	G.	P.	H.	BB	SO	Ave.
Rixey.	7	1	104	35	23	.875
Donohue	12	6	145	31	40	.667
May.	8	5	70	24	45	.615
Mays	9	7	153	30	26	.563
Lucas.	6	5	114	17	18	.545
Luque.	5	7	98	43	27	.417
Nehf.	0	1	9	1	1	.000
Totales.	46	31	676	163	179	.597

Anotación por entradas
Wichita Falls. . . . 011 000 003 5
Waco. 002 002 03x 7

Sumario

Two base hits: Washburn, Metzler. Home runs, Jenkins. West, Goff. Double plays: Benton, Turgeon , y Washburn. Hits al pitcher: Tuero 2. Stolen bases, Usalt. Struck outs, Tuero 4, Hodge 2. Bases por bolas, Hodge 5, Tuero 3. Umpires, Heid y Daly.

LA MODERNA POESIA HABANA

Biblioteca de terapeútica por los doctores A. Gilbert y P. Carnot

El arte de prescribir. 1 tomo en tela $3.00.
Técnica Terapéutica médica. 1 tomo en tela $2.50.
Técnica Terapéutica quirúrgica. 1 tomo en tela $3.00.
Fisioterapia. (Radioterapia, Roentgenterapia, Radiumterapia, Fototerapia. Fisioterapia. (Quinesiterapia; Masaje, Movilización, Gimnasia) $3.00. 1 tomo en tela $3.00.
Fisioterapia. (Mecanoterapia, Reeducación, Deportes). 1 tomo tela $3.
Crenoterapia, Climatoterapia, Talasoterapia. 1 tomo en tela $3.50.
Crenoterapia, española, alemana, austriaca, inglesa, americana. 1 tomo $3.50.
Fitoterapia. (Medicamentos vegetales) 1 tomo en tela $4.00.
Medicamentos Animales. (Operatorial) 1 tomo en tela $4.00.
Medicamentos Microbianos. (Bacterioterapia, Vacunación, Sueroterapia $3.40.
Regímenes Alimenticios. 1 tomo tela $4.00.
Psicoterapia. 1 tomo en tela $3.00.
Medicaciones generales. 1 tomo en tela $3.50.
Medicaciones sintomáticas: Nerviosas, mentales, cutaneas, respiratorias $3.00.
Terapéutica de las enfermedades infecciosas. 1 tomo en tela $4.00.
Terapéutica de las enfermedades respiratorias y de la tuberculosis pulmonar. 1 tomo en tela $4.00.
Terapéutica de las enfermedades urinarias. (Riñones, vegiga, ureter, uretra, orgános genitales del hombre). 1 tomo tela $4.00.
Terapéutica obstetrica. 1 tomo en tela $3.50.
Terapéutica ginecológica. 1 tomo en tela $3.50.
Tratamiento de las enfermedades venereas y cutáneas. 1 tomo tela $4.

LA MODERNA POESIA

PI Y MARGALL Y PLACIDO
TEL. (CENTRO PRIVADO) A-7714 APARTADO, 605
HABANA

Vaseline CHESEBROUGH
Marca de Fábrica
Boratada
Alivia pronto las irritaciones del cutis y de las membranas.
Se vende envasada en frascos y tubos.
Rehúsense los substitutos Búsquese el nombre de
CHESEBROUGH MFG. CO.
(CONSOLIDATED)
Nueva York Londres Montreal

De venta en todas las Boticas y Farmacias

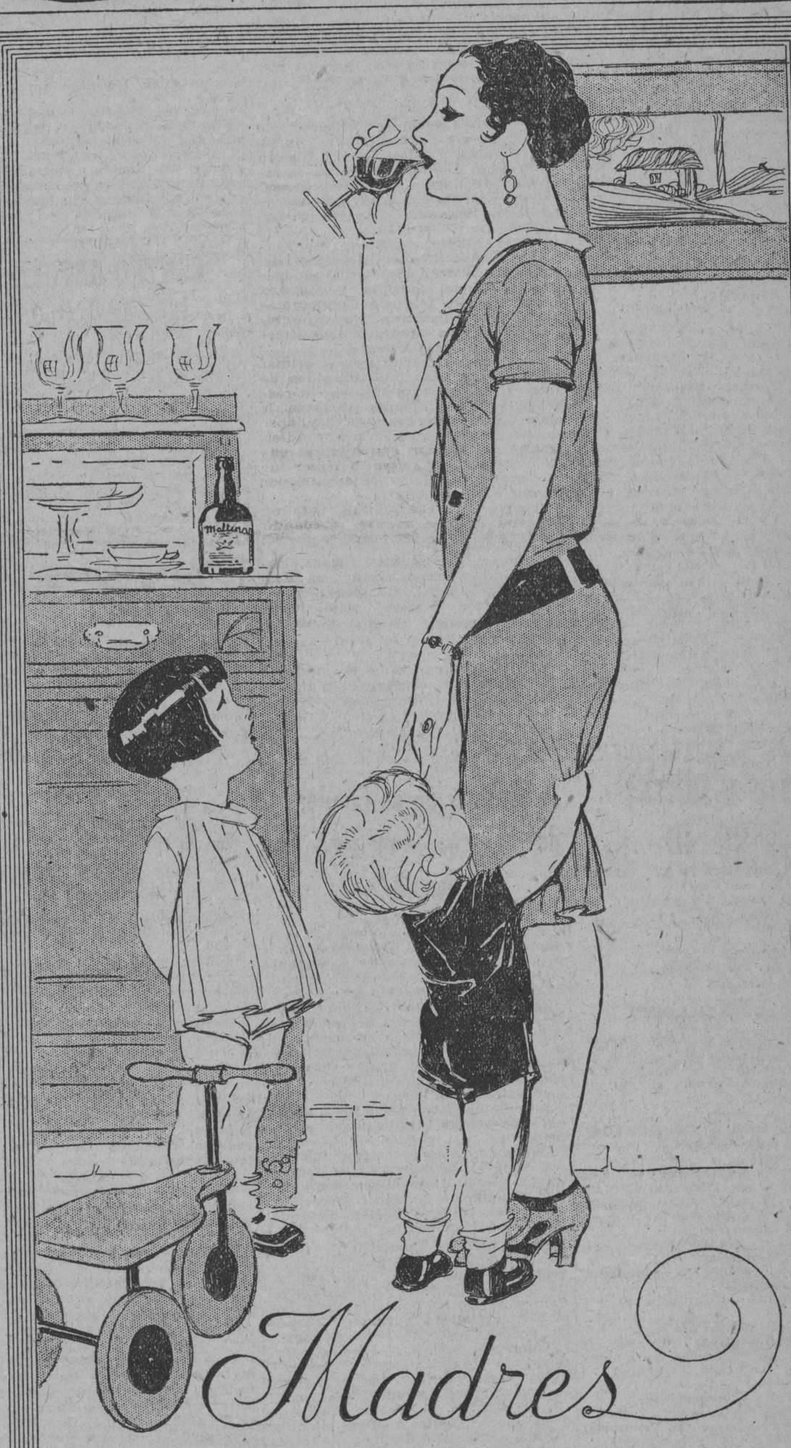

Madres

El exceso de alcohol es el fracaso de la mayoría de los reconstituyentes en Cuba.

Maltina sólo contiene el 1.70%, está fabricada científicamente para este clima según la fórmula de una eminencia médica.

La deben tomar señoras y niños, jóvenes y ancianos, débiles y fuertes, convalescientes y sanos.

MALTINA TIVOLI
VIGOR NUTRICION BELLEZA

ESTUDIO VAIS

M.E.C.D. 2016

SOCIEDADES ESPAÑOLAS

ASOCIACION DE DEPENDIENTES

El primer bautizo en la Iglesia de la Casa de Salud "La Purísima Concepción" revistió gran lucimiento.

En la tarde del domingo último—tarde llena de sol—recibió las aguas purificadoras del Jordán, en la moderna Iglesia de La Purísima Concepción, una niña preciosa a la que se puso por nombre María Isabel de la Purísima Concepción Antonio del Perpetuo Socorro, primogénita de los estimados esposos señora María Bregolat de Rivero y señor Jesús Rivero y Cueto, de la cual fueron padrinos la señora María A. Caballero y Sauvé y el señor Pedro Bregolat y Cotell, digno vocal de la Junta Directiva de la Asociación de Dependientes.

Ofició el Reverendo Padre Celestino Rivero, atento cura párroco del Espíritu Santo, auxiliado por el capellán de la Casa de Salud, Reverendo Padre Rentería.

La ceremonia fué presenciada por un concurso encantador de señoras y señoritas así como por caballeros tan estimados y distinguidos como el Presidente de la Asociación, señor Enrique Rentería; el doctor Ferrer, otros facultativos, los señores Alejandro Bolaños, José Gutiérrez Díez, Eloy Guerra, Domingo Fernández, Vicepresidente de la Sección de Recreo y Adorno, y un crecido número de Vocales de la Junta Directiva.

Un aparte especial: el doctor Pagés y su bellísima hija.

Una vez terminada la ceremonia, las campanas de la Iglesia repicaron alegremente para anunciar a la pequeña ciudad que es la Casa de Salud "La Purísima Concepción", y al orbe entero, el ingreso de una nueva cristiana en la grey católica.

La niña nació en la Quinta bajo la protección de la "Purísima", y sus padres, agradecidos, quisieron que continuase gozando de tal privilegio, a cuyo efecto ofreciéronla en el acto del bautizo a la Madre de Dios y la bautizaron en un templo erigido en su honor y tributo.

En el soberbio comedor del pabellón "Juan Aedo" fué servido por el Hotel Florida un lunch espléndido y variadísimo: dulces, sandwich, champagne, etc.

Reinó entre los asistentes la mayor alegría, siendo la nueva cristiana objeto de merecidos elogios y sus distinguidos padres muy felicitados.

A esas felicitaciones unimos las nuestras, al mismo tiempo que formulamos votos por la felicidad eterna de María Isabel y la ventura personal de sus dignos padres.

María Isabel Rivero y Bregolat es la primera niña bautizada en la Iglesia que levanta su campanario espiritual en la ciudad del dolor denominada Casa de Salud "La Purísima Concepción".

MOVIMIENTO DE ENFERMOS

CASA DE SALUD "COVADONGA"

Salidos

Francisco Ruiz Murillas, (falleció): José Rodríguez Méndez, Bonifacio González Guiu, Raimundo Suco Saco, Juan Labora Medina, Domingo Sauleda, Guillermo Rodríguez, Manuel Fernández García, José Alvarez, Rufino Carabia Rivero, Manuel Cotarelo, Fermín Araujo, Gustavo Ismael Galán Dubois, Francisco Salvador Hernández, Manuel Val, Jesús Valdés Viñas, Constantino Ordóñez Fernández, Ismael Alvarez González, Luis Santos, Manuel García López, Francisco Fernández Fernández, Manuel Gelot Sánchez, Antonio Rivera Alvarez, Santiago Villaamil, Manuel Fernández, Amado Mulkay Alvarez, Hipólito Iglesias, Sergio Alvarez, Evaristo Busto Cuadra, Amalio Fernández Menéndez, Pío Martínez, Primitivo Carneado Carreras, Belarmino Díaz Sánchez, Liberato Sobrino, Vicente Menéndez Argüelles, Fermín Suárez González, José Vega, Angel Magadan, Sebastián Yañez, Manuel Carnadas López, Claudio Vázquez Ramos, Antonio Argüelles, Urbano Gutiérrez Martínez, Florencio Meruelos Fernández, (falleció), y Manuel B. Saavedra, (falleció).

José Morochek, Mateo Alvarez, Pancracio Menéndez Rodríguez, José Menéndez Huergo, José Alvarez Campo, José Ferrao Pérez, Alejandro Castrillón Gómez, Eleuterio Martínez, Modesto Rodríguez García, José Jardon Rico, Adolfo García García, Gervasio Muñoz González, Ceferino Menéndez Garrido, José Domínguez Cuesta, Manuel Jardon Prieto, Arsenio Ccon, Nicolás Fernández Suárez, Luis Enriquez Llanes, Francisco Pérez Pérez, Amador Suárez Méndez, Saberio Tierror de Francisco, Luis Suárez, Salvador Graña Fernández, Juan Lera Calderilla, Juan Roldán Martínez, Manuel García Rodríguez, Arturo Valladares Guzmán, Baldomero Garrido Ríos, Manuel López Suárez, Angel Martínez, Tomás Pérez Caso, Emilio García Fundora, Tomás Rodríguez, Jesús Rubín Valle, Balbino González Méndez, José Valdés Castro, Alfredo Lay Quintero y Leonor Rodríguez de Bustamante.

Entrados

Manuel Arias Barrero, Mario Rodríguez, Ezequiel Fernández Martínez, Manuel Toral Bueno, Antonio Lioné, Hugo Carballal, Jesús Pérez García, Virgilio Fernández Pérez, Amador Menéndez Vergara, Andrés Fernández, Avelino Feito Parrondo, Wenceslao Marrero Núñez, Leonor Rodríguez, Emiliano Rodríguez Solares, Vicente Lastra Fernández, Daniel Rodríguez Rodríguez, Manuel Testra Llanos, Angel Menéndez Menéndez, Julio Yucio García, Bautista García de Antón, Enrique Blanco Fernández, Modesto Miranda Peón, Manuel Rodríguez Menéndez, Ovidio Riestra Nieto, Ezequiel Carcache Cordillo y Cesároe Aspra Fernández.

Evaristo Fernández Carrocera, Eutimio García García, Manuel Infiesta Alvarez, Carlos García Fernández, Juan González Rodríguez, Manuel Menéndez Menéndez, Antonio Díaz Menéndez, Angel Alonso Argüelles, Servando Suárez Suárez, Primitivo Abreu Linares, Nicolás Alonso Rivero, Alfredo Menéndez Hierro, José López Heres, Manuel Alvarez Suárez, José Gómez Quevado, Manuel Sánchez Prieto, Aurelio Cayado, Víctor Arnedillo Loyola, Manuel Lameran Martínez, Policarpo Hevia Muñiz, José María Tirador Pando, Fernando Alvarez, Pedro Fernández Rivera, Nicasio González Alfonso, José García Alvarez, Gregorio Ruiz Sierra, Vicente Fidalgo Villar, Manuel Heres Rodríguez y Avelino Alvarez Alvarez.

CASA DE SALUD "NUESTRA SRA DE LA CANDELARIA"

Día 9 de julio de 1926.

INGRESOS: Amador Alvarez Ravelo; José Alemán Alemán; Juan Armas Camacho; José Estarrique Ferrera; José Acosta Rodríguez; Juan de la Cruz, Antonio León León; José Díaz; Juan Denis Guerra; Francisco Pérez Barrera; Rafael Sarmiento Medina; Miguel Rodríguez Rodríguez; Bernardo González Cabrera.

ALTAS: Juan Alemán Jiménez; José Yumar Rodríguez; Raimundo Herrera Falcón; Salvador León Moreno; José Sánchez Castro; Wenceslao Díaz Guerra; Cresencio Castillo Garciga.

ACTOS Y JUNTAS

CLUB GRADENSE

La Junta Directiva tendrá lugar el día 13 en los salones de Juventud Asturiana a las ocho y treinta p. m.

Orden del día:
Acta anterior.
Balannce.
Correspondencia.
Reglamento.
Asuntos generales.

CIRCULO AVILESINO

Celebrará Junta General Reglamentaria en el salón de sesiones del Centro Asturiano, a las ocho y media de la noche del día 16 del corriente mes.

HIJOS DEL VALLE DE GESTOSO Y SU COMARCA

La Junta General Semestral, que se celebrará el día 17 de Julio en los salones del M. I. Centro Gallego, a las ocho y media de la noche..

Orden del día:
Lectura de la Convocatoria.
Lectura del acta anterior.
Lectura del estado de fondos durante el semestre.
Nombramiento de Comisiones.

CLUB TINETENTE

La Junta Directiva ordinaria, se celebrará el día 14 del corriente a las 9 p. m., en el Centro Asturiano.

Orden del día:
Lectura de la Convocatoria.
Lectura del acta anterior.
Lectura del balance de Tesorería.
Lectura de la correspondencia.
Posponer la fecha de la fiesta y tratar asuntos de la misma.
Asuntos generales.

SOCIEDAD DE NATURALES DEL CONCEJO DE COAÑA

No habiéndose podido verificar la Junta General Reglamentaria correspondiente al primer semestre del año en curso el domingo día 11 del mes actual, por no haber sido integrado el quorum reglamentario, se cita nuevamente para el viernes día 16 a las 8 p. m. en la calle de Belascoaín núm. 66.

Se advierte a los señores asociados que esta Junta, de conformidad con el Articulado del Reglamento, se verificará con cualquier número de asociados que concurran a ella.

SAN CRISTOBAL Y SAN SALVADOR DE COUZADOIRO

La junta general ordinaria se celebrará el día 14 del actual a las ocho y media de la noche en los salones del Muy Ilustre Centro Gallego.

"HIJOS DE CABRANES"

La Junta Directiva tendrá efecto el día 13 a las 8 y media en los Salones del Centro Gallego, Prado y San José. Orden del día: Acta Anterior, Balance, Correspondencia, A. Generales.

CLUB PILOÑES

La Asamblea extraordinaria bajo la presidencia del Ldo. D. Ramón Fernández Llano, habrá de celebrarse conjuntamente con los señores socios de la Sociedad hermana Unión Piloñesa, con el exclusivo objeto de tratar de la fusión de ambas sociedades, asamblea que tendrá efecto el día 15 del corriente, a las ocho de la noche, en la secretaría del Centro Asturiano.

SAN LORENZO DE ARBOL Y SU COMARCA

La Junta Directiva ordinaria ha de celebrarse el día 14 a las 8 p. m. en Salud 112. Orden del día: Lectura del acta anterior. Informe tesoro y comisiones. Balance. Correspondencia. Asuntos Generales.

CONCEJO DE CUDILLERO

La Junta de Directiva reglamentaria tendrá efecto el día 14 a las 8 y media en el Centro Asturiano. Orden del día: Acta anterior. Tesorería. Asuntos generales.

La Asociación de Empleados de Centros Benéficos con Sanatorio

Conforme teníamos anunciado, ayer domingo, a las 2 p. m., celebró junta general ordinaria esta importante Asociación, en su domicilio social: Palacio del Centro Gallego.

Presidió el doctor Alfredo Blanco Guerra, actuando de Secretario, el señor Jerónimo Gutiérrez, y ocupando también sus puestos en la Mesa el Vice-presidente señor Constantino de la Cueva, y el Tesorero, señor Faustino Alonso.

Se cumplió la orden del día en todas sus partes, aprobándose el informe de la Comisión de Glosa, el Balance de Comprobación y situación así como el de ingresos y gastos, y finalmente la Memoria semestral, con una felicitación al señor Secretario por la brillante redacción de aquél importante documento.

Se nombró la Comisión de Glosa que actuará en la próxima junta general de fin de año, compuesta de los señores Esteban Montes, por el Centro Asturiano, Luis Martínez, por el Centro Gallego, e Ignacio Taboada, por el Centro de Dependientes.

Asimismo, fueron designados para formar la Comisión electoral, los señores Carlos García, por el Centro Asturiano, José Antonio Pena, por el Centro Gallego, y Antonio José Andrade, por el Centro de Dependientes.

Finalmente, y después de otros asuntos de general interés para la Asociación, se nombró una Comisión denominada de Prapaganda, y compuesta de los señores de la Mesa, para que estudien la forma de promover una acción intensa en favor del crecimiento de la Asociación.

Resultado de los exámenes en el Plantel Jovellanos del Centro Asturiano

A continuación, damos a conocer las notas obtenidas por varios alumnos en distintas asignaturas, cuyos exámenes se celebraron durante los días 1, 2, 5 y 6 del mes en curso.

Idioma español, (primer grupo).—Sobresalientes: José Menéndez, Manuel González, Manuel Granado, Cándido Fernández, Ramón M. Castro, Mario Ruisánchez, Mario González, Belarmino Alvarez, Fruto González, Esteban Torres Correa, Frutos García, Ramiro García, Silverio Martínez, Agustín Tabares, Mardonio Roche, Eliseo Almeida, Jesús Táramo, Jesús Aller, Agustín Fernández, Robustiano Pérez. Notables: José Menéndez, Anegl Martínez, Francisco Menéndez. Aprobado, Ramón Viña Cruz.

Idioma Español primer curso (segundo grupo). Sobresalientes: Justo Pérez, José del Busto, Cecilio Morán, Ricardo González, Moisés Fernández. Notables: Sandalio Cascudo Pérez, Manuel Fernández, Joaquín Toledo. Aprobados: José Suárez, Cecilio Menéndez.

Idioma Español primer curso (tercer grupo). Sobresalientes: Tomás López, Manuel Menéndez, Eladio Fernández, Luis Carbajal, Armando Rodríguez, Adolfo Alvarez, Manuel Fernández, Notables: Manuel Martínez, Antonio Fernández, Andrés González.

Idioma Español, (Segundo Curso, Sobresalientes: Enrique Rodríguez, José Arroyo del Llano, José García, Ventura Vilá. Notables: Juan Casas, Maneul Prida. Aprobados: Eduardo Conde, José Pérez, Jesús López. Notable: Victoriano Fernández.

Gramática Superior: Sobresalientes: Wifredo Fontanals, Raúl Rubio, Silvano Ortega, José R. Alvarez, Evelio García, José Cerra. Notables: Manuel García Galán, Alejandro Montalvo, Regino Rodríguez, José Pantiga, Agustín González, Manuel Martínez, Paulino García, Benigno Peón. Aprobados: Emilio del Busto, Amador González, Joaquín Colado.

Caligrafía Comercial: Sobresalientes: Regino Rodríguez, Joaquín Colado. Notables: José Pantiga, Amador González, Manuel Martínez, José Cerra Rosete, Wifredo Fontanals, Agustín González. Aprobados: Raúl Rubio, Evelio García, Alejandro Montalvo, Emilio del Busto, Manuel García, Paulino García.

Lectura explicada: Sobresalientes: Ramiro García, Agustín Fernández, Jesús Allés. Notable: Jorge Fernández.

Lectura Fonética: Sobresalientes: Francisco Menéndez, Manuel Fernández, Ceferino Alonso.

Dentro de unos días daremos a conocer los demás resultados de los exámenes que se han realizado, así como los alumnos que han sido agraciados con los Premios y los accésits.

CENTRO ASTURIANO

La Delegación del Centro Asturiano en Guanajay creó una Sub-Delegación en el Mariel, la que puso al cuidado del socio señor Ladislao Vidal Vega, acreditado comerciante de aquella localidad que fué nombrado Sub-Delegado.

Fué nombrado Médico para la Sub-Delegación del Mariel, el doctor Samuel Cruz Otero, Médico de la Fábrica de Cemento "El Morro", que cuenta con grandes simpatías en la localidad.

El Vice-Secretario de la Sección de Propaganda, Sr. José Ma. Fernández, y el Director de Delegaciones Sr. Constantino Argüelles, que fueron el domingo día 11 al Mariel acompañados del Presidente y Secretario de la Delegación de Guanajay, trajeron la impresión de que en fecha próxima tendrá el Centro Asturiano en el Mariel algunos cientos de socios pues, al contar allí con Médico y boticas, se inscribirán muchos que no lo habían hecho por no contar con tales servicios.

CARTA LAUDATORIA

El Presidente del Centro Asturiano recibió ayer la laudatoria carta siguiente, que escribió el señor Leopoldo Masana, Presidente de la Junta.

Secretaría de Instrucción Pública y Bellas Artes.— Junta de Educación del Distrito Escolar.— Presidencia.— Julio 6 de 1926.—Al señor presidente del Centro Asturiano.—Ciudad.

Señor:

Días pasados visité, acompañado de nuestro probo inspector del distrito, señor Saladrigas, vuestras bien organizadas escuelas "Jovellanos", presenciando los exámenes anuales, y, cumple a mi deber de autoridad escolar, y de cubano sincero, declarar, como con vuestro no desmentido amor al progreso de esta República, patria común de todos los hombres de buena voluntad, cooperadores eficientísimos de la causa de la enseñanza.

Orgullosa debe sentirse la colonia asturiana de Cuba, con sus excelentes escuelas "Jovellanos", verdaderos centros de enseñanza, donde, al propio tiempo que se forja por el estudio al ciudadano del porvenir, se cultiva el sentimiento de amor que une a españoles y a cubanos, en el interés magno de hacer de Cuba el pueblo más culto, próspero y feliz de la tierra.

De ahora en lo adelante, podéis tenerlo por seguro, la enseñanza privada se consolidará en Cuba por la intervención estimulante y protectora del Gobierno de la República, que, apreciándola en sus justos valores, la ha reglamentado, para que surja al mismo nivel de la escuela pública, y en su difícil gestión social produzca los mismos resultados que ésta, y como los producen actualmente esas vuestras escuelas "Jovellanos", honrando su nombre y escribiendo páginas de gloria para ese benemérito Centro, por su intenso amor a la cultura y decidida protección a esos intereses, siempre sagrados, de la sociedad cubana, que tanto los agradece.

Recibid la más sincera y merecida de las felicitaciones de esta junta que me honro en presidir, con el ruego de hacerla extensiva a vuestra laboriosa Sección de Cultura y al digno profesorado de vuestras escuelas.

Muy atentamente,

Leopoldo Massana Pérez,
Presidente de la Junta.

SU-PELO!
20cts.
Coco-Solidified
LEGITIMO
SARRÁ ~SHAMPOO~
BUENAS FARMACIAS

LA BANDERA DEL CONCEJO DE CUDILLERO

La bordarán las manos de R. B. M. M. Adoratrices de Oviedo. La bendición en la Iglesia de Cudillero. La fiesta literaria en el Ayuntamiento. Lo que dice el "Roque" en el periódico "Pravia". "Cudillero en América". Un día feliz.

LA ENTREGA DE LA PRESEA PATRIOTICA SE CELEBRARA EL 25 DE JULIO EN UNA FIESTA BRILLANTE

CUDILLERO EN AMERICA
UN DIA FELIZ

"Más de trescientos cudillerenses han constituido en la Habana, una sociedad, con los fines de llegar fondos para construir todas las escuelas que se necesiten en el concejo, y acabar con la mendicidad, facilitando a las clases menesterosas, los medios para que puedan vivir al abrigo de la miseria y de las privaciones.

La idea es altamente simpática y noble y ha despertado el entusiasmo y la gratitud de toda la comarca, hacia los iniciadores.

Para exteriorizar estos sentimientos de gratitud, se constituyó una Comisión en Cudillero, con el fin de abrir una suscripción popular para adquirir y regalar una bandera a la colonia cudillerense de la Habana.

De la Comisión formaron parte cuatro hermosas señoritas y D. Angel Bravo, que en muy poco tiempo, dieron cumplimiento a su misión, adquiriendo una bandera preciosa, que constituye un honroso presente, tanto para los que la ofrecen como para los que han de recibirla.

Es de seda, de un sólo paño, con los colores nacionales estampados en la trama del tejido.

En el centro, ostenta el escudo del concejo, delicadamente bordado por las RR, MM. Adoratrices de Oviedo.

Para dar más realce a la manifestación de gratitud a los cudillerenses de la Habana, acordó la Comisión bendecir la bandera en la iglesia parroquial de Cudillero y organizar, con este motivo, una solemnidad religiosa, por la mañana, en la iglesia; y otra literaria, por la tarde, en el Ayuntamiento.

Todo resultó admirablemente y en las dos solemnidades tomó parte el vecindario, con verdadero entusiasmo.

Por la mañana era imposible dar un paso en la iglesia. La concurrencia era enorme.

Era el santo de las niñas y las había preciosas, de quince para arriba y para abajo. ¡Quién fuera San Antonio!

La Bendición.

Bendijo la bandera el párroco don Juan Menéndez, que pronunció una sentida plática, acerca del simbolismo de la enseña nacional y del entusiasmo que habrá de despertar entre los cudillerenses que lejos de la patria, tienen el pensamiento siempre puesto en el querido rincón donde nacieron.

Fué madrina la señorita Manolina Romano. Una madrina muy guapa. Don Pedro Gómez, en nombre de la Comisión, la ofreció un hermoso ramo de flores.

Los niños de las escuelas públicas, tomaron mucha parte en este festival. Dedicaron hermosos lazos a la bandera y entonaron durante la procesión que se organizó por las calles, himnos alusivos y patrióticos. ¿No serán oídas esas voces puras, cristalinas, infantiles, pidiendo escuelas?

De Oviedo se recibió otro precioso lazo, que envió el entusiasta cudillerense, director de las "Escuelas Pepín Rodríguez", de Colloto, en nombre de la colonia cudillerense en la capital.

Durante estos actos, ejecutó algunas composiciones en el armonium, la señorita Blanca González.

En el Ayuntamiento.

A las cinco de la tarde, rebosaba la gente por las salas, dependencias y escaleras del consistorio.

Pocas sesiones municipales se verán tan concurridas.

Abundaban las muchachas, casi todas partidarias de la libertad de enseñanza y todas altamente bellas y sugestivas.

¡Qué concejalas!

En la mesa presidencial se sentaron: el alcalde en funciones D. Joaquín Galán, teniendo a su derecha al señor Cura párroco; y a su izquierda a la simpática Madrina.

Una niña muy guapa, Marcelina González Viñuela, ofrece a ésta flores y dulces.

Con gran trabajo conseguí un asiento, me hizo caer sobre mis lindas vecinas en revuelta confusión con otras varias personas.

Fué una caída feliz. Nadie se lastimó.

Una de mis vecinas, rubia y de mirar travieso, me preguntó con algo de ironía:

—¿Se ha hecho V. daño?
—Al contrario, señorita,
"...muriera de vanidad
si me volviera a caer..."

Repuestos todos del susto que originó un suceso, para mí tan agradable, se abrió esta sesión memorable, congratulándose el señor Galán, en frases muy oportunas, de presidir una fiesta tan simpática. Tuvo merecidas alabanzas para el presidente de la Comisión, D. Angel Bravo, por la buena organización del festival; y tuvo un recuerdo y un saludo para los cudillerenses de la Habana.

Se dió cuenta de varias adhesiones telegráficas y de un notable escrito del teniente alcalde D. Celestino Llanio, que no pudo asistir al acto.

Después, varios niños, con el gracejo y natural desenfado que les es peculiar, recitaron poesías alusivas, que fueron muy aplaudidas.

Por mucho tiempo, se recordarán los nombres de estos simpáticos trovadores: Elia, Rosario y Griseldina Fernández, Avelina Galán, Angelina Bravo, Mercedes García García, Venturina Pola, Luis Pérez y Guillermo Bravo.

La hermosa composición **España y América**, de D. de Dios Deza, fué magistralmente recitada por D. Angel Alvarez.

D. Angel Bravo, presidente de la Comisión organizadora, agradeció el concurso de cuantos elementos han dado realce a esta fiesta que tiene la doble finalidad de constituir una brillante manifestación de gratitud y admiración a la sociedad "Concejo de Cudillero", en la Habana, y la de propagar sus ideas de cultura y de progreso entre nosotros.

Fué muy felicitado.

Terminó tan agradable sesión, firmando los asistentes un hermoso álbum, que Casimiro López Bravo, dedica a sus paisanos de América.

Casimiro López Bravo, es un joven maestro enamorado de su profesión, un genial dibujante a pluma, muy celebrado en Asturias por sus obras magistrales; y sobre todo, es el cudillerense más cudillerense que ha gateado por las escaleras del Contorno.

Desde que se enteró del proyecto de bendecir la bandera, no durmió más y dedicó todas sus energías y actividades, a que la festividad de la bendición resultase como resultó, un verdadero acontecimiento literario en Cudillero.

A mí me contagió su entusiasmo Casimiro López, y también sueño con escuelas hermosas, con la repetición de estas memorables fiestas y con volverme a caer en el salón de sesiones del Ayuntamiento...

Roque."

De Pravia.

Ecos del Vedado

SRTA. CARIDAD BLANCO VILLAR

Distinguida señorita de la barriada que saldrá rumbo a Ciego de Avila el próximo domingo, a las 9 de la noche.

Va la Srta. Blanco a pasar en dicha ciudad los meses de verano, regresando en octubre.

La acompañan los distinguidos esposos Carmela Fernández de Canto y Manuel Canto; a la finca que en Ciego poseen los referidos esposos, va Caridad a pasar el verano.

Es la inteligente Srta. sobrina de nuestro Redactor Católico Gabriel Blanco y hermana del cronista católico de "La Prensa" Eugenio Blanco Villar. Le acompañan también los distinguidos esposos Conchita Fernández de Giquel y Gustavo Giquel, con sus hijos.

EN LA PARROQUIA DEL

Se celebrará un solemne triduo preparatorio a la Virgen del Carmen los días 13, 14 y 15, con misa cantada a las 8 y media y ejercicio, cánticos y sermón a las 5.

El 16 fiesta solemne a la Virgen del Carmen, con misa de comunión a las 7 y media, cantada con orquesta y sermón a las 8 y media.

Se invita a estos cultos.

CONSUELO FERNANDEZ DE PARODI

Esta distinguida dama, esposa amantísima del Sr. Gustavo Parodi, secretario particular del Dr. Carlos Miguel de Céspedes y futuro Representante a la Cámara, guarda cama desde hace días.

Aunque la enfermedad no reviste gravedad, su casa del Vedado es muy visitada por sus numerosas amistades

Hacemos votos por su completo restablecimiento.

EN LA PARROQUIAL DEL CARMEN

Con gran solemnidad, se sigue celebrando el doble novenario a la Virgen del Carmen en esta parroquia de los Carmelitas sita en Infanta.

La parte de la noche se ve concurridísima, siendo la iglesia pequeña para contener el numeroso público.

El 16 la gran fiesta en la que predicará nuestro Excmo. Sr. Arzobispo Mons. Ruiz.

CAMBIO DE DOMICILIO

Nuestro estimado amigo y compañero de redacción José V. Alonso nos participa haber trasladado su domicilio a Neptuno núm. 338 esquina a Basarrate en unión de su distinguida esposa Charito Casanova y de su hermana política la interesante Vda. de Hay.

Sépanlo sus amistades.

ARACELI DIAZ PLASENCIA

Encantadora vecinita que ha sido operada el sábado último con gran éxito de apendicitis.

Dentro de su estado, hállase en estado satisfactorio por lo que la felicitamos y deseamos verla pronto en su hogar de F y 13.

UN GRUPO DE APLICADAS ALUMNAS

Obtuvieron nota de Sobresaliente las siguientes alumnas:

"Chata" Lago Pereda, en 5o. de Piano y 3o. de Mandolina en el colegio La Inmaculada.

María del Carmen Roberte, Lolita Pérez Fernández y Mercedes Sabí en el conservatorio Iranzo.

Las felicitamos.

Lorenzo BLANCO

HIJAS DE GALICIA

CONVOCATORIA

De conformidad con lo que dispone el Artículo 14 del Reglamento de esta Sociedad, por la presente se cita a los señores asociados a Junta General ordinaria que habrá de celebrarse el día 18 del corriente, a las dos de la tarde, en los salones del Centro Gallego y bajo la Orden del Día, prevista en el inciso D del Artículo mencionado.

Dámaso Pérez Valenzuela,
Secretario-Contador.

Manuel Vicente,
Presidente.

Con perfecto orden y clamorosa animación ha quedado constituído el Club Tres Ríos

En la tarde del domingo, 11 del actual, como estaba anunciado se reunieron los iniciadores del "Club Tres Ríos", para dar cuenta de los trabajos realizados y dejar constituída la Asociación, de acuerdo con los Estatutos aprobados en el Gobierno Provincial.

Dado cuenta de todo ello y tomados los acuerdos pertinentes, se acordó por unanimidad la constitución de la Asociación "Club Tres Ríos", y se procedió a la elección de personas que habían de desempeñar cargos directivos, resultando electos por unanimidad los señores siguientes:

Javier González Novoa, Presidente.
Daniel González Pereira, Vice-Presidente.
José González Rodríguez, Secretario.
Ricardo Vázquez Sánchez, Vice-Secretario.
Cándido García Vázquez, Tesorero.
Francisco Pereira González, Vice-Tesorero.

Vocales

Segundo Vázquez Rodríguez, Manuel Iglesias, Camilo Fernández Rey, Serafín Rey López, Antonio González Rodríguez, José Vázquez Quintela, Rogelio García Cudeiro, Arturo Blanco Blanco, Lisardo Vázquez López, Manuel Fernández, Jesús Díaz, Constantino Cortiñas Rey, José María Alvarez Vázquez, Ramón Rodríguez Ucha, Benito Rodríguez, Angel López, Francisco Gómez y Fermín Varela Sueiro.

Vocales Suplentes

Benjamín Añel, Benito Díaz, Nicanor Domínguez, Edelmiro Fernández, José López Novoa, Pedro González, Patricio Linares López, José Rey Domínguez y Jesús Vázquez.

Sección de Propaganda

Daniel González, Presidente.
Celso Pérez, Secretario.

Vocales

Fructuoso Iglesias Alvarez, Julio Pérez Fernández, Manuel Sánchez, Julio Soto Rodríguez y Manuel Navas.

Todos los elegidos tomaron posesión de sus cargos y se dió por terminado el acto.

Seguidamente el primer vocal, dirigiéndose a la Junta, dijo:

Señor Presidente Social.
Señores de la Junta Directiva.
Señores asociados:
Estimados amigos y queridos compañeros:

La institución que hoy nace a la vida social, que me honro en formar parte de ella, es hija de vuestro esfuerzo, de vuestro genio emprendedor y de vuestro entusiasmo; es producto de vuestra unión, de vuestros empeños y de vuestro amor; es, en fin, obra realmente grande y enaltecedora, cuya fuerza moral ha de repercutir, no solamente en beneficio de los asociados aquí reunidos, sino también en beneficio de aquel apartado pueblo, de aquella distante aldea o de aquel lejano pedazo de tierra española que os vió nacer, cuya imagen lleváis imborrable en vuestras mentes de visionarios conscientes. Yo os felicito por ello y os invito a luchar con verdadero entusiasmo y con todas vuestras fuerzas porque esta institución que hoy ha nacido sea cada día más próspera, más grande y más feliz. De vuestro esfuerzo unido depende el porvenir de ella; de vuestro celo y de vuestro amor depende su grandeza y poderío, y de vuestro sacrificio y abnegación depende su marcha por el camino de la felicidad hacia la conquista de la dicha.

No quiero terminar sin mostrar mi agradecimiento a la Prensa habanera, que tan desinteresadamente ha acogido nuestra propaganda, haciéndose, a veces, portavoz de nuestro entusiasmo, principalmente "El País" el DIARIO DE LA MARINA y "El Imparcial", que merecen nuestro profundo agradecimiento y nuestra mayor consideración. (Aplausos).

Y para concluir, os invito una vez más a abrazar con cariño el estandarte social, formado a su modo en la mente de cada asociado, pero acariciado siempre por el ideal del progreso y de la unión, que constituyen la vida de nuestra Asociación. (Aplausos continuados).

LIGAS
PARIS
de Elástico Ancho
No Hay Contacto de Metal con la Piel
SERVICIO
Tratándose de servicio arduo y continuo, las Ligas PARIS no tienen igual. Resisten esfuerzos excepcionales y están siempre, como los buenos militares, "en su puesto". Vale la pena insistir en que sean Ligas PARIS.
Fabricantes
A. STEIN & COMPANY
Chicago, U.S.A. - New York, U.S.A.

PROTEJA SU ESTOMAGO-
COMPUESTO-RUIBARBO
LACTO-PÉPSICO
$1.25 ACIDEZ-DISPEPSIA LEGITIMO
SARRÁ BUENAS FARMACIAS

DE LA ASOCIACION CANARIA

A LAS OCHO DE LA NOCHE DEL DOMINGO ULTIMO SE REUNIO DE NUEVO LA ASAMBLEA DE REPRESENTANTES QUE TERMINO SUS LABORES A LAS DOCE.—ACUERDOS ADOPTADOS

Según dijimos en nuestra edición de ayer, a las ocho de la noche del domingo último reunióse de nuevo la Asamblea de Representantes de la Asociación Canaria, para continuar celebrando la sesión ordinaria que iniciara a la una de la tarde de ese mismo día.

Los acuerdos adoptados en esta segunda reunión, fueron los siguientes:

Participar a la Delegación de Guayos, para que así lo haga conocer a las señoras y señoritas que por su conducto han interesado su admisión como socias sin derecho a la asistencia sanitaria, que se agradece en cuanto vale ese patriótico deseo, al que no es posible corresponder, porque ello implicaría la admisión de Socios Protectores que no autoriza el Reglamento General, no obstante lo cual se toma muy buena nota de su petición, para concederles la debida prelación en el número que les corresponda cuando se acuerde establecer el servicio a la mujer.

Consignar, puestos en pie los señores concrrenutes, la expresión de la ms sentida condolencia por los fallecimientos de que se informa en el apartado de "Testimonios de Pésame."

Dar las gracias al señor Juan García Santiago, por el valioso y artístico obsequio que ha hecho a la Asociación Canaria, consistente en una medalla de plata, admirablemente troquelada, en cuyo anverso aparecen los escdos due Canarias, España y la provincia de Matanzas, y en su reverso la imagen de Nuestra Señora de la Candelaria; medalla que conmemora la Feria-Exposición celebrada en el año 1872 en la ciudad de Matanzas por la Sociedad Canaria de Beneficencia, Instrucción y Recreo, y que se guardará por acuerdo del Comité Ejecutivo, en la vitrina qeu conserva, también, el estandarte de la antigua Sociedad Canaria.

Aprobar los demás particulares comprendidos en el informe del Comité Ejecutivo, que detalla su labor durante los meses de abril a junio del año actual, otorgándose un voto de gracias, entre aplausos, a los señores que integran dicho organismo, por la eficiente y laboriosa gestión llevada a cabo y que ha resultado muy beneficiosa a la colectividad.

Designar a los representantes señores Francisco Antúnez Alonso, Ambrosio Fernández Armas y Alfredo Díaz para integrar la comisión que ha de glosar el período administrativo de que se ha dado conocimiento.

Conceder seis meses de licencia al representante suplente por la Delegación de Cienfuegos, señor Victoriano Traviso, que interesa para trasladarse a Canarias.

Trasladar al Comité Ejecutivo para su estudio e informe, escrito del señor Manuel Pérez Rodríguez, en el que propone la impresión de unos libros, de acuerdo con el modelo que acompaña, para que se distribuyan entre los organismos sociales para que todos cuantos así lo deseen hagan figurar su nombre y cantidad con que contribuyen a la construcción de un pabellón para la asistencia a la mujer, caso de que por la asamblea se acuerde admitir asociadas; estableciendo tres premios para las Delegaciones o Representaciones que logren obtener mayor recaudación en proporción al número de sus asociados.

Disponer se conserven en el Archivo Social los documentos presentados por el socio fundador señor J. Mariano Rodríguez Cabrera, en el que explica importantes detalles preliminares de la Constitución de la Asociación Canaria, así como copias de las actas correspondientes a las reuniones celebradas en los días 6 y 15 de agosto de 1906; y autoriz al Comité Ejecutivo para que orde ne la confección de un retrato óleo del inolvidable compatriot desaparecido, Don Tomás Alvar Sicilia, y lo coloque en el local so cial, perpetuándose así la memor de ese gran canario que tanto labor por el engrandecimiento de la Aso ciación Canaria.

Quedar enterada de las excusas de asistencia de los señores Eduard Pestana y Guillermo Bauta, repre sentantes por Meneses; Pedro Mar tínez Alayón, representante por Y guajay; Ignacio Padrón, represen tante por Unión de Reyes; y Fran cisco Ortega Machín, representant por Tamarindo.

Tomar en consideración la pro puesta de otorgar título de socio de mérito al señor Felipe Montes de Oca, y que el Comité Ejecutivo, con forme a lo que se tiene establecido presente en la próxima reunión de la asamblea el expediente que deta lle la gestión realizada por el seño Montes de Oca y por la cual se le considera acreedor a tal distinción por terminada la sesión sien do las doce de la noche.

Fué, pues, muy laboriosa bajo to dos sus aspectos esta sesión de la Asamblea de Representantes de la Asociación Canaria.

Al Comité Ejecutivo que presid don Antonio Ortega Jiménez, envia mos nuestra felicitación, por la bri llante labor que realizara en el pe ríodo social que acaba de terminar y que tantas felicitaciones de la asamblea le ha valido, según se des prende de los acuerdos tomados po la misma.

El director interino del Sanatorio de la Asociación de Dependientes

Encontrándose enfermo el vice-director de la Purísima Concepción, doctor Méndez Capote, que venía desempeñando interinamente la Dirección del citado Sanatorio por ausencia del director, doctor Eduardo Fontanills, los señores de la mesa, de la Asociación de Dependientes, el presidente señor Rentería; el vicepresidente y presidente de la Sección de Sanidad, señor Francisco Rivacoba, que se encontraban en la Casa de Salud, al saber de la enfermedad del doctor Méndez Capote, acordaron que el ilustre médico y cirujano de la misma, doctor Félix Pagés se encargara interinamente de la Dirección del Sanatorio: acuerdo que ellos mismos le comunicaron.

El doctor Pagés desempeñará tan delicado cargo todo el tiempo que se encuentre enfermo el doctor Méndez Capote.

NECROLOGIA

EL SR. JULIO ESNARD

Después de recibir los Santos Sacramentos y tras prolongada y penosa enfermedad, falleció ayer, en su residencia de la Víbora, el que en vida fué nuestro estimado amigo señor Julio Esnard y García, antiguo miembro de la Bolsa, en la que ocupó durante largo tiempo el cargo de vicepresidente.

Dios acoja en su seno el alma del que en vida fué ejemplar ciudadano y dé resignación para resistir tan rudo golpe a sus desconsolados hijos, entre los que se cuenta nuestro también querido amigo Julio Esnard y Morejón.

Descanse en paz.

La Junta Sindical y de Gobierno de la Bolsa de la Habana, tan pronto tuvo conocimiento del sensible fallecimiento de su exvicepresidente, señor Esnard y García, se reunió en sesión extraordinaria, acordando enlutar la fechada del edificio de la Bolsa y concurir en pleno al sepelio, que se efectuará en la mañana de hoy.

EN LA IGLESIA DEL CARMELO

Prepárase gran fiesta a la Patrona del Carmelo en la iglesia de los Carmelitas de Línea y 16.

Se celebrará un gran triduo y la fiesta principal.

Daremos nota del programa a su debido tiempo.

MANUAL DEL INGENIERO

Por HUTTE

La obra mas práctica y mas moderna sobre Ingeniería

Acaba de imprimirse el Segundo Tomo de esta obra magistral, que comprende: Máquinas Motrices, Metrología Industrial, Máquinas Operadoras, Construcción Naval, Automóviles, Alumbrado, Electrotecnia.

Forma este tomo un volumen en 8o. mayor, con 1.339 páginas impresas en papel finísimo y pletórica de esquemas y grabados.

Precio de este tomo, encuadernado, en tela.. .. .. $ 7.5

Tenemos el tomo I al mismo precio.

INSTRUCCIONES PARA BORDAR CON LA MAQUINA "SINGER" PARA COSER

Por la Srta. X. DEL ARO

Un libro utilísimo para las familias. Contiene modelos en negro y en colores de todos los bordados que son posibles ejecutar con las máquinas de coser y fotografías e instrucciones para su ejecución; desde los mas sencillos calados, los encajes de todas clases, de bolillo, de crochet, aplicaciones varias, hasta el bordalo artístico y reproducción de cuadros y pinturas en sus colores naturales, todo está explicado e ilustrado convenientemente en este libro, que es una joya para el hogar.

Precio del ejemplar en 4o. a la rústica.. .. .. $ 1.0

OTRAS NOVEDADES

SEQUEIRA (J. H.)—Enfermedades de la Piel. Una obra notable, producto de la experiencia y enriquecida con numerosos grabados y láminas en colores. Este es uno de los textos que sobre Dermatología, sifilografía, etc. se han escrito en estos últimos tiempos, que son mas útiles a los médicos prácticos y a los estudiantes.
Barcelona. 1 tomo en 4o. encuadernado en tela.. .. .. .. $10.0

FAURE (J. L.) y SIREDEY (A).—Tratado de Ginecología. Segunda edición de este monumento científico, traducida de la novísima tercera francesa que ha sido revisada y considerablemente aumentada, e ilustrada con 637 grabados, de los cuales 288 son en colores, mas 6 láminas en cromotipografía.
Madrid. 1 tomo en 4o. con 1.168 páginas encuadernado en tela.. .. .. $13.00

DARTIGUES (Dr.)—El Dolor en Cirugía. Datos sobre la evolución de los sistemas de anestesia usados hasta el día. Edición ilustrada.
Madrid. 1 tomo en 8o. a la rústica.. .. .. $ 0.30

FERRARA (Francisco).— La Simulación de los Negocios Jurídicos. (Actos y contratos). Traducción de la 5a. edición italiana.
Madrid 1926. 1 tomo en 4o. encuadernado en pasta española.. .. .. $ 5.00

ROBERT (Henri).—El Abogado. Un estudio de la carrera en sí y su misión en la sociedad.
Madrid. 1 tomo en 8o. a la rústica.. .. .. $ 0.30

LLANOS Y TORRIGLIA (F.) El Dominio de lo Impalpable. (Perspectivas jurídicas de la aeronáutica y la trasmisión.)
Madrid. 1 tomo en 8o. rústica.. .. .. $ 0.70

ELORRIETA Y ARTAZA (Tomás).—Liberalismo. Estudios.
Madrid. 1 tomo en 8o. a la rústica.. .. .. $ 1.00

GUAL RIBA (Juan) — Los Problemas Sociales. Su solución a la luz de la verdad. Obra de actualidad destinada al progreso de la evolución.
Barcelona. 1 tomo en 8o. encuadernado en tela.. .. .. $ 0.60

ODON DE BUEN.—Resumen de un Curso de Biología. Obra especial para la enseñanza en los colegios e Institutos.
Madrid. 1 tomo en 8o. encuadernado en tela.. .. .. .. $ 6.50

NIETO (Juan José). — Guía Técnica del Albañil Contratista. Tratado práctico de interpretación de planos, formación de presupuestos, cálculos di cimientos, vigas, etc. Edición ilustrada.
Barcelona. 1 tomo en 4o. a la rústica.. .. .. $ 8.40

LIBRERIA "CERVANTES" DE R. VELOSO Y CIA.
Avenida de Italia 62. Apartado 1115.
Teléfono A-4958. Habana.

M.E.C.D. 2016

INFORMACIONES DEL ESTADO, LA PROVINCIA Y EL MUNICIPIO

TODAVIA NO ESTABA AYER EN EL AYUNTAMIENTO EL PRESUPUESTO DEL MUNICIPIO CON LAS MODIFICACIONES

La Secretaría de Gobernación insiste en que debe cumplirse la Ley en lo que al gasto de personal se refiere

(NOTICIAS DEL MUNICIPIO)

EL PRESUPUESTO

En las oficinas de la Presidencia de la Cámara Municipal no se había recibido todavía ayer, el presupuesto acordado por el Ayuntamiento recientemente para regir durante el actual año económico de 1926 a 1927, y que se le envió al Alcalde para su estudio y aprobación.

Los gastos de personal en el proyecto aprobado por los concejales, ascienden a más del doce por ciento de los ingresos municipales calculados, y la Secretaría de Gobernación insiste en que la ley debe de cumplirse a este respecto, por lo que será necesario hacer grandes modificaciones en la plantilla.

El precepto legal citado por Gobernación, obliga a los municipios a no gastar en personal más del nueve por ciento de sus ingresos aunque es lo cierto que el Estado gasta en esa atención más del 30 por ciento del montante total de sus recaudaciones.

El Alcalde Municipal, señor José María de la Cuesta, en su decidido propósito de defender al personal de su Administración, continúa cambiando impresiones con el Secretario de Gobernación, Comandante Zayas Bazán, para lograr la mejor situación posible para sus empleados, dentro de las exigencias legales.

CONTRIBUYENTES MOROSOS

El Jefe del Departamento de Impuestos, señor José Manuel Valdés Gallol, de acuerdo con el párrafo séptimo de la Instrucción 25, envió ayer al Secretario de Hacienda la relación de los contribuyentes morosos del ejercicio de 1925 al 1926, por solares yermos.

CHALANAS QUE NO TRIBUTAN

El Administrador de la Aduana de la Habana envió ayer a la Alcaldía, una relación de más de diez chalanas que trafican en nuestro puerto que no tributan al Municipio.

UNA CERCA

La Secretaría de Obras Públicas informó a la Alcaldía, que puede accederse a la solicitud de construir una cerca hecha por el señor Jorge Armando Rus, en los solares 4 y 5 de la manzana 6, del Reparto Estancia "Mariartu", siempre que se construya a diez metros del eje de la carretera.

CHECK DE GRATIFICACION

El Alcalde de Cienfuegos, remitió a la Alcaldía de la Habana un check, expedido por la Zona Fiscal de Santa Clara, a favor del señor Víctor Alcaraz, por $31.50, correspondiente al 50 por ciento de la gratificación últimamente pagada.

JUNTA DE ESCOGEDORES DE TABACO

La Asociación de Escogedores de Tabaco participó a la Alcaldía que el día 4 del actual celebrará junta general en la casa social Aldama número 95.

OBRAS SIN LICENCIA

La policía da cuenta de que el señor Jorge Mata estaba construyendo una obra sin licencia en el Reparto Párraga.

RETRETA EN CASA BLANCA

El Director de la Banda Municipal señor Modesto Fraga nos informó que el sábado celebrará una retreta en el Parque de Casa Blanca.

MENORES A GUANAJAY

Han sido enviados al Asilo Correccional de Guanajay los menores Agapito García y Eduardo Valdés, por sentencia del Juzgado Correccional de la Cuarta Sección.

ASPIRANTES A CHAUFFEUR

Para ser examinados de chauffeur presentaron ayer sus solicitudes en la Alcaldía, los señores José Fernández y García, José A. P. Bouza, Juan López, Argimero Barreiro, Bernabé Fernández, Francisco M. Alvarez, Luso Casas, Amador Vázquez y Gómez, E. Cárdenas y Naranjo, José María P. Iglesias, Antonio Infante, Publio Maldonado y Núñez, Jesús Rodríguez, Higinio González, Juan Pons y Maximino Melendrosa.

SUBASTAS DESIERTAS

Ayer se efectuaron en la Administración Municipal, dos subastas para suministro de maderas del país, y Efectos de Talabartería, para el ejercicio de 1926 al 1927, fueron declaradas desiertas, por no presentarse ningún licitador.

SESION EXTRAORDINARIA

Para hoy, martes, a las cuatro de la tarde, está convocada la Cámara Municipal, para celebrar sesión extraordinaria, figurando en la orden del día, los siguientes asuntos:

Escrito de la Comisión del Servicio Civil, sobre reposición del Sr. Francisco Trujillo, como Procurador, refundición de tres manzanas en los terrenos de la Cuarta Ampliación del Reparto Lawton, recurso establecido por la Srta. Cortina sobre subvención, suspensiones de acuerdos y reposiciones, y la concesión al aviador del Ejército, Sr. Martull.

RECOGIDA DE ANIMALES MUERTOS

Secretaría de Obras Públicas comunicó ayer al Alcalde, que con esa fecha había quedado resuelto el contrato para la recogida de animales muertos en la ciudad, con los Sres. Alvarez y Pereda, los que han demostrado poseer la propiedad de un Crematorio de carácter particular.

Nosotros podemos agregar, que el Alcalde Sr. Cuesta, al amparo del Decreto 894, de 26 de agosto del año de 1927, suspendió el crédito consignado para este servicio toda vez que pasaba al Estado.

El Municipicio paga al Estado durante el año, la importante cantidad de seiscientos mil pesos por el concepto de contingente sanitario.

356 MULTAS

Por el Registro general se cursaron ayer 356 multas procedentes de la Policía Nacional por infracciones municipales.

ALTAS DE INDUSTRIALES

Altas ocurridas por distintas industrias el día 9 de julio de 1926.

Gumersindo Martínez, comisionista con muestras, Cristo 31; Angel Rico, limpiabotas, General Carrillo 141 y 1-2; Haselli Folluk, confitero con tienda, Máximo Gómez 197; Juan Valiente, subarrendador, P. Pérez 52; Alfonso Fan, puesto de frutas, Lazcano 105 Carlos Batle, casa de huéspedes, P. de Martí 97; Pedro Badriagian, limpiabotas, Salud 23; Moran Witer, tienda de tejidos sin taller, C. Blanco Herrera dríguez 54; Juan Jui, puesto de fruta 9; Manuel Betancourt, barbería, Rotas, Falgueras y La Rosa 34; Jap Seng, puesto de frutas y venta de helados, Luz y Reyes; Dr. Pelayo García, farmacia sin aparatos, T. Blanco y J. Abreu; José González, bodega con alcoholes Ayesterán y Concepción; Imperial Automovile Co. comisionista con muestras Av. de la República 99 B; Eustaquio Gutiérrez, puesto de tabacos y cigarros, 23 esquina a D, 280; Tay Sun, carnicería, General Casas 8; Gershon Portnoy, tienda de tejidos sin taller, Plácido 35; Ricardo Quintana, tienda de aves y huevos, Cerro 472; Conrado G. de las Piñas, maesque Sineris, cantina de bebidas, Chatro ebanista, Vigía 21 y 1-4; Enrión 19; Pedro Vidal, carnicería, Isabel y José Miguel; Octavio Rodríguez, tienda de tejidos con taller, General Carrillo 4; José Font, puesto de frutas y helados, S. Francisco y Porvenir; Domingo Noguer, tienda de lámparas, Bolívar 113; Manuel García, cantina de bebidas, Llinás 52.

Estas altas produjeron al Municipio $945.09.

Necesidad de hacer un estudio sobre la siguatera en los peces

Ayer tuvimos el gusto de recibir la visita del Dr. Vicente Amer, veterinario, quien nos hizo entrega de una copia del siguiente escrito que ha dirigido al Sr. Secretario de Sanidad:

Honorable Sr. Secretario de Sanidad.

Habana.

Señor:

Voy a ocupar su atención en algo relacionado con la industria tan importante como es la piscatoria y extenderme en algunas consideraciones acerca de una de las causas que ha influido poderosamente en el precio de este producto y que a mi juicio no es otra que la prohibición, venta y acarreo de numerosas especies clasificadas en el Artículo 175 de las Ordenanzas Sanitarias como dañinas a la especie humana por ser susceptibles de padecer la ciguatera.

Entre esas especies debemos mencionar: la Picuda o Picua, el Jurel, el Josú, el Cibi Amarillo, el Aguají y Benasi, la Cubera, el Coronado, la Pintadilla, etc. etc, que están prohibidas para la venta por creerse que padecen la ciguatera cuando alcanzan cierta edad o peso.

¿Pero cómo adquieren los peces esta enfermedad? ¿Y por qué unos la contraen y otros no? Son tan diversas las opiniones que existen acerca de esto, que no es posible fijar un criterio exacto sobre el modo como se desarrolla y como adquieren los peces esta enfermedad que altera la salud de los que comen las carnes de los peces ciguatos. Según mis propios estudios de todas las especies sin excluir a los crustaceos y moluscos, pueden enfermarse y producir auto-intoxicaciones los individuos que han comido de sus carnes, y esto lo digo porque he tenido ocasión de ver individuos enfermos por haber comido Pargo, Cherna, Biajaiba, etc., pescados clasificados como buenos para la alimentación y estar declarada su venta libre.

Y siendo así, ¿que fundamentos han tenido para prohibir la pesca, acarreo y venta de esas especies si no está comprobado de una manera segura que esos pocos padecen la ciguatera?

Yo jamás he tenido inconveniente en comer pescados de los llamados ciguatos, siempre que los he visto frescos y gordos y nunca he experimentado contratiempo alguno.

¿Es posible que no se haya hecho todavía un estudio detenido de la ciguatera en los peces? No es, bajo ningún concepto tolerable seguir aferrados a una rutina, sustentando una idea errónea acerca de algo no definido de una manera clara. Es preciso para prestigio de la Junta Nacional de Sanidad que se aclare este asunto. Hágase un estudio conciezudo acerca de esto y si son peligrosas para la salud pública esas especies, prohíbase su venta; pero no se diga que pueden causar daño, porque, a mi juicio, en cuestiones de salubridad pública no caben términos medios; se es o no se es, y donde hay técnicos mucho menos. Ellos son los llamados a declarar lo que hay de cierto en esta cuestión de tan grande importancia, haciendo los estudios pertinentes y estableciendo de una vez sobre bases fijas la verdad sobre la ciguatera.

Los animales domésticos pueden padecer numerosas enfermedades y causar trastornos orgánicos a los que ingieren sus carnes y no obstante esto se permite su matanza y venta para el consumo público sin ninguna inspección; y si esto ocurre en los animales domésticos que se sacrifican para el consumo público, no tiene nada de particular que también los peces sean susceptibles de padecer determinadas enfermedades. Las causas y motivos de que algunos individuos sufran un trastorno gastrointestinal por la ingestión de carnes de pescado, no son otras que los defectos que se observan en su manipulación en el envase y que da lugar a que se desarrollen en los pescados los microorganismos de la descomposición, por cuya causa, cuando se ingieren esas carnes las **Ptomainas** determian esos trastornos gastrointestinales que se ha dado en llamar ciguatera. Y no solamente esto, es la falta de evisceración en los pescados lo que contribuye también a descomponer ese producto haciéndolo dañino para la especie humana. El pescado cogido en anzuelo, nasa o chinchorro es colocado en unas cajas con hielo y así está cinco, ocho, diez o quince días hasta que llegue al mercado sin haberse procedido a su evisceración. Sus estómagos e intestinos están repletos de materias orgánicas, por lo que se desarrollan en ellos las fermentaciones microbianas, y ahí que se descomponen los albuminoides convirtiéndolas en productos tóxicos.

Yo espero que el Honorable Señor Secretario de Sanidad, enmendando errores y subsanando defectos, bajo los auspicios del Honorable Presidente de la República, General Gerardo Machado, ordenará que se haga un estudio por personal técnico e inteligente en estas cuestiones y aclare esto de la ciguatera, que, a mi modo de ver, tiene más de fantástico que de real, pues de este modo se abaratará más ese producto lanzándose al mercado especies tan abundantes y apetitosas como son la Pintada y la Picua.

Ciego de Avila 8 de Julio de 1926.

Dr. Vicente E. AMER,
Veterinario.

EL ARROYO A DONDE VAN A PARAR LOS DETRITUS DE PINAR DEL RIO SURTE DE AGUA A VARIAS POBLACIONES

El acueducto construído hace 23 años, para una población de carrera no se sabe ni cómo

La provincia de Pinar del Río, en su totalidad, a excepción del Partido Judicial de Guanajay, se encuentra en malas condiciones sanitarias, conforme dijimos en nuestra edición anterior al dar cuenta del objeto de la visita a la capital de aquélla, del Secretario de Sanidad, doctor Francisco María Fernández a quien acompañanban varias autoridades del Departamento.

La ciudad de Pinar del Río carece de alcantarillado; pero las casas, en número de tres mil, tienen servicios sanitarios que van a arrojar sus detritus a un arroyo canalizado que la atraviesa y el cual desahoga en el arroyo Yagruma por sobre el cual pasa el ferrocarril procedente de la Habana, a unos doscientos o cuatrocientos metros antes de llegar a la estación.

Esta clase de alcantarillado resulta bueno para los habitantes de la capital de la provincia; pero los vecinos del barrio Tafronas, resulta una constante amenaza: el arroyo Yagruma desagüa en el río Guama, de cuyas aguas se surte aquel barrio y todos por donde en su recorrido, atraviesa el mencionado río.

A flor de agua se puede notar l ainfección que estas aguas arrastran: plagas de mosquitos y toda clase de insectos se ven por sus alrededores y todavía mayor, cuando — como muy a menudo ocurre— no existe corriente, estancándose las aguas.

La proximidad del arroyo Yagruma, al descubierto a la ciudad pinareña resulta para ésta un constante foco de infección, también.

El Secretario de Sanidad y sus acompañantes, desde el Tren Especial que lo condujo hoy a esta región, estacionado en el puente por sobre el cual pasa el ferrocarril, pudo apreciar todo el peligro que entraña este estado de cosas para la salud pública.

OTRO PELIGRO: LA FALTA DE AGUA

No es solamente nuestra capital la que sufre los graves inconvenientes que acarrea la escasez de agua potable. Esa misma situación la vienen atravesando todas, o la mayoría, al menos, las poblaciones de la República.

Pinar del Río, la capital propiamente dicho, es una de ellas. Existe un acueducto construído hace veintitrés años para una población de doce mil habitantes con un mil ochocientas casas. Hoy surte a una población de diecinueve mil habitantes y existen en el perímetro de la población, tres mil construcciones.

Hace igual número de años que la ciudad apenas contaba con unas cuantas calles, estableciéndose entonces la Jefatura Local de Sanidad, la cuál fué clasificada en los Presupuestos como le correspondía al número de habitantes que había en el término. Hoy la clasificación es la misma, tiene el mismo presupuesto de hace 23 años, cuenta con un número considerable de calles y se le exige al Jefe Local limpieza, higiene inspección de establecimientos, análisis de la leche de consumo, riego de las calles, etc., pero la consignación conque cuenta aquel funcionario para tales servicios es la misma de aquella fecha, agregándosele que el único funcionario de sanidad que tiene el título de doctor es él, pues no cuenta con ningún inspector médico a sus órdenes, como por ejemplo, Cárdenas Victoria de las Tunas. Cuenta además la Jefatura Local con dos apéndices, a los cuales tiene que atender: Ovas y Matahambre.

El peligro para la salud pública, como se ve, es grande, es poderoso y aterra a cualquiera, como así le ocurrió a los propios funcionarios de la Secretaría que recorrieron la ciudad, pudiendo apreciar el sinnúmero de atenciones importantísimas que carecen de estrecha vigilancia.

No obstante, el doctor Gustavo Cabarrouy, Jefe Local de Pinar del Río, presenta su ciudad al viajero como pudiera hacerlo cualquier otro jefe que contase con mayor presupuesto.

El Ingeniero Jefe de la Ciudad señor Ignacio Medrano hizo entrega al Secretario de Sanidad de los planos del acueducto para que los estudiase y presentase al Presidente de la República, alguna fórmula, posible de llevar a la práctica urgentemente, para solucionar el conflicto de la escasez de agua. Los vecinos de Pinar del Río tienen que tomar su baño diario a una misma hora, pues solo corre el precioso líquido por las cañerías, una hora y media cada 24 horas.

Demás está el decir que por los alrededores del matadero de la ciudad no pueden acercarse más que aquellas personas que le es imprescindible hacerlo. A la hora de la matanza, y muchas horas después, no hay agua, quedando amontonados los restos de las reses, al sol y a la lluvia, esparciendo una fetidez horrible.

LA CONVENCION PROVINCIAL DE JEFES LOCALES DE SANIDAD

Esta Convención se celebró en el edificio que ocupan las oficinas de la Jefatura Local de la Ciudad. A ella concurrieron, como informamos ayer en un extenso telegrama, los jefes de las quince jefaturas locales en que está dividida la provincia.

Presididos por el Secretario de Sanidad, cada jefe local fué exponiéndole todas y cada una de las dificultades que existen en sus términos, que por la reducción de sus presupuestos —¡siempre la misma cuestión!— no pueden o mejor dicho, se ven en la imposibildaa de subsanar.

Durante la hora y media que duró la Convención, el doctor Francisco María Fernández pudo apreciar el estado sanitario de la provincia, llegando a formarse un único criterio respecto del mismo: Que la Providencia acude siempre en auxilio de los desamparados. Pinar del Río está abandonado sanitariamente, que por donde quiera existen poderosos focos de infección, y que, sin embargo, no ha surgido ahora, gracias a Dios, una epidemia que diezme y destruya a aquel pueblo que vive olvidado de las Autoridades.

CONSOLACION DEL SUR.— JEFE LOCAL DR. OCTAVIO MONTOTO

renta y dos mil y tantos habitantes.

Cuenta con una población de cua-Tiene un apéndice importante: San Diego de los Baños, a donde concurren muchas familias, de toda la Isla, para tomar sus baños. Además cuenta con otro pueblo importante: Puerta de Golpe.

En el presupuesto el Jefe Local cuenta con $3.500 anuales para las atenciones de la cabecera del término y dos mil pesos para el apéndico de S. Diego.

El doctor Montoto explica que cómo es posible hacer sanidad contando con dos carretones y dos mulas, sin arreos, para el servicio de recógida de basuras y nueve obreros o jornaleros. Las quejas del vecindario, le llueven a diario, pero igual que nada, nada se puede hacer.

El Secretario de Sanidad le pregunta si en Consolación del Sur hay Cárcel y al contestarle en sentido afirmativo, le pregunta que cuántos presos hay en ella.

La respuesta es terminante, echando por tierra todos los planes que por un minuto se había forjado el doctor Fernández, es decir, que los presos hicieron la higienización del término.

Dr. Montoto: Sí, contamos con una cárcel, pero el pueblo de Consolación es en extremo bueno. Casi nunca hay presos en aquélla. Hoy, solamente se halla cumpliendo una condena de 130 días de arresto, un curandero denunciado por mí.

Respecto a enfermedades trasmisibles, el doctor Montoto dice que cuando hay alguna, aisla el enfermo y vacuna los vecinos de los alrededores de donde ocurriese el hecho.

Carece de acueducto la población. Desde hace muchos años se está construyendo uno, pero cree el doctor Montoto que pasarán muchos años más para que esté terminado.

De los dos pozos con que cuenta la población, uno fué clausurado por ser malas sus aguas, según análisis químico y bactereológico llevado a cabo. El otro pozo, aunque sus aguas son malas también, se clorura todos los días, pues de clausurarse traería conigo un conflicto.

El matadero es pésimo, pero el Alcalde ha prometido construir uno nuevo.

No cuenta con pipa para el riego de las calles, ni personal para girar una inspección constante en los establecimientos. No obstante cuando nota una infracción impone una multa.

El Secretario de Sanidad le promete enviarle una pipa para el riego de las calles.

Agrega que cuando un comerciante infrinja las Ordenanzas Municipales y sea reincidente, le dé cuenta a la Secretaría, la cual puede imponer multas hasta de un mil pesos.

CONSOLACION DEL NORTE JEFE LOCAL: DR. PEDRO LLOPIZ

Es un término bastante extenso, pero aislado del resto de la provincia por sus lomas y ríos.

No existe problema de enfermedades infecciosas.

Cuenta con s uacueducto, construído junto a un río, por medio de una represa. Sus aguas, según análisis practicado por el laboratorio Nacional, es buena.

Existen algunos casos aislados de paludismo, cerca de Bahía Honda y para combatirlos ha enviado el doctor Llopiz cantidades de quinina.

ARTEMISA, JEFE LOCAL DR. ARTURO E. MORENO

El doctor Moreno no tiene ningún problema grave en su término. Pero la consignación en el presupuesto es muy reducida.

El Secretario de Sanidad le promete enviarle dos mulos para el carro de recogidas de basuras.

CABAÑAS JEFE LOCAL DOCTOR SANTIAGO HERNANDEZ

La población no cuenta con acueducto: utiliza el agua de algibes y pozos. Tiene un apéndice, el de Bahía Honda, cuyas condiciones sanitarias son malas.

Existen varios atacados de paludismo, y a veces algunos de fiebre tifoidea.

En el término hay tres centrales que arojan sus mostos a la costa.

Hay tres o cuatro curanderos, a los que persigue tenazmente, aunque sin mucho resultado ya que el pueblo no le ayuda.

CANDELARIA. JEFE LOCAL: DR. PEDRO GONZALEZ

No hay acueducto. Las aguas de los pozos es mala. Existe gran número de personas padeciendo enfermedades parasitarias.

Cree el doctor González que el que no existan casos de tifoidea se deba a que el agua de consumo sea buena, si no a que la población está vacunada.

El Secretario de Sanidad le recomienda cegar los pozos que se hallen en malas condiciones.

No desea el doctor González mulos para los dos carretones con que cuenta, porque entonces el presupuesto de la Jefatura los mataría de hambre.

GUANE. JEFE LOCAL: DOCTOR VICTORINO F. POZO

Cuenta con 22,500 habitantes de los que 2,850 residen en la cabecera del término. Tiene dos apéndices: Cayuco y Martínez. Pocos recursos para el servicio de recogida de basuras. Se le remitirán dos mulos.

Tiene en el término dos individuos que pasándose por farmacéuticos, recetan a los enfermos. Quiere saber si en realidad son farmacéuticos graduados para, en caso contrario, denunciarlos como ya lo ha pensado.

En el término hay un curandero acusado de homicidio por haber fallecido una niña a quien administraba sus brebajes; pero ignora por qué causa, el sumario ha sido remitido a la Corte Correccional.

GUANAJAY JEFE LOCAL: DR. EDUARDO LUIS MARTINEZ

Lleva un año de Jefe Local y ha transormado por completo el término, que cuenta catorce mil habitantes y es uno de los más importantes de la provincia.

Cuenta con siete carretones y doce mulos. Latones, al igual que los que la Secretaría de Obras Públicas ha colocado en nuestras principales avenidas, para que el público arroje en ellos las basuras "del momento" y no ensucien las calles.

No hay pozos, pues todos los ha clausurado. El agua del acueducto no es buena, pero se cloroniza todos los días, hasta tanto llegue del extranjero un aparato especial enviado a buscar por el propietario de aquél.

No hay problema alguno con las enfermedades trasmisibles. Toda la población se haya vacunada.

Guanajay se halla en perfecto estado sanitario.

El doctor Fernández, felicitó, al igual que el doctor Rensolf, al competente funcionario, doctor Eduardo Luis Martínez.

MANTUA: JEFE LOCAL: DOCTOR MANUEL MARTI

Tiene 12.000 habitantes y cuenta con dos apéndices: Arroyo y Dimas. No tiene matadero municipal, ni particular. Cuenta con tres cementerios y como no tienen éstos verjas de ninguna clase, en él pastan todos los animales que así lo deseen, resultando hasta una profanación de estos sitios sagrados.

La falta de recursos hace que el estado sanitario no sea bueno.

LOS PALACIOS. JEFE LOCAL: DOCTOR AGUSTIN DELGADO

Ha denunciado a seis curanderos; pero éstos continúan ejerciendo su "profesión" en el término, como si tal cosa, no obstante la persecución de la Guardia Rural.

Cuando la epidemia de hidrofobia, sacrificó 700 perros callejeros, y a los pocos que quedan, ha obligado a sus propietarios, a tenerlos con bozal.

La escasez de consignación en el presupuesto, le impide "hacer sanidad".

MARIEL. JEFE LOCAL: DOCTOR ANTONIO NUÑEZ

Tiene un apéndice: Quiebra Hacha. La consignación muy reducida: el mismo problema. No puede hacer sanidad como son sus deseos.

La Secretaría le remitirá un carretón y mulos y arreos.

Da cuenta el doctor Núñez, que además de ser Jefe Local, es médico honorario por orden del Departamento, de la sala de narcómanos del Mariel y del Puerto del Mariel. El doctor Fernández le promete que en lo sucesivo tendrá una dieta por tales trabajos, los cuales no está obligado a prestar.

SAN LUIS. JEFE LOCAL: DOCTOR ARTURO DE LA TORRE

No hay agua parael consumo; este término es bastante malo, sanitariamente hablando.

No puede hacer a menudo el viaje hasta el caserío de Coloma, situado en la costa Sur, ignorando a veces muchos días, su estado sanitario.

Cuenta con carretones y mulos y arreos, pero no tiene personal para los mismos.

SAN JUAN Y MARTINEZ. JEFE LOCAL: DR. ECHEMENDIA

Están vacunados contra la tifoidea y las viruelas, los niños que asisten a las escuelas del término.

El agua que se ingiere, procede de un río, pues no hay acueducto ni pozos.

Es uno de los términos abandonado por las autoridades.

VIÑALES. JEFE LOCAL: DOCTOR FRANCISCO ALVAREZ

El estado sanitario del término es bastante bueno, pudiendo estar mejor, si tuviese mayor consignación en los presupuestos.

No cuenta con personal jornalero para ningún servicio.

SAN CRISTOBAL JEFE LOCAL: DR. PEDRO SANCHEZ

Cuenta con dos apéndices: Taco Taco y Santa Cruz de los Pinos. No tiene acueducto. A veces se presentan casos de enfermedades trasmisibles.

No cuenta con la cooperación de la clase médica del término, pues se entrea de casos infecciosos, cuando aquellos expiden el certificado de defunción.

El agua de consumo, procede de un río y de algunos pozos; pero cree que no es buena. Se le recomienda la clorure lo más posible, en eviación de males mayores.

RESUMEN

El doctor Fernández, pudo apreciar como dejamos expuesto al comienzo de esta información el mal estado sanitario de casi todos los términos de que consta la provincia pinareña.

De todos estos males tomó nota, con el auxilio de su taquígrafo, señor Fernández Hilardez, que le acompañó en el viaje.

Y de todo ello piensa hacer un memorandum que elevará a la consideración del Honorable señor Presidente de la República.

El doctor Francisco María Fernández les explicó a los jefes locales, los siguientes puntos importantes y por los cuales deben seguirse:

Prevención contra la fiebre tigoidea y el paludismo.

Clausura de pozos, infectados. Higienización de acueductos, letrinas, fosas, pozos negros. Inspección de Establecimientos; imposición de multas; exigir condiciones higiénicas en los centrales azucareros y denunciar al Juzgado a los que arrojen sus mostos a los ríos.

Denunciar a la Secretaría casos de lepra y de tuberculosis. Actuar contra el curanderismo.

Dar cuenta del número de profesionales que han en sus términos con quienes deberán tener siempre buenas relaciones.

R. Franchi de ALFARO.
Enviado Especial.

Pinar del Río, julio 11-926.

DE GOBERNACION

CONFERENCIA INTERNACIONAL DE POLICIA

El ministro de Alemania en Cuba ha dirigido a la Secretaría de Gobernación un extenso informe sobre los temas que se discutirán en la próxima conferencia internacional de policía, que se celebrará en Berlín, a la que asistirá como delegado de Cuba el comandante Nespereira.

MUERTO AL PASARLE UNA CARRETA

El alcalde de Mantua comunica a la Secretaría de Gobernación que el carretero Jenaro García fué muerto al caerse de la carreta que guiaba y tener la desgracia de ser alcanzado por una de las ruedas.

JUGANDO AL PROHIBIDO

El alcalde de Sagua da cuenta a Gobernación que por la policía fueron sorprendidos en el barrio de Villa Alegre, los señores Fernando Ríos Valdés y Camilo Ruiz Jiménez jugando al prohibido, habiéndose procedido a su detención.

SE SUICIDO, AHORCANDOSE

De Viñales dan cuenta a la Secretaría de Gobernación que el señor J. Reyes Lozano, se suicidó ahorcándose de un árbol, sin que sepa los motivos que le hallan inducido a adoptar tal resolución.

FUMADERO DE OPIO

En la finca Barandilla, término de Marianao, sorprendió la policía un fumadero de opio, deteniéndose a los asiáticos José Antonio Pan y Ramón Cheo.

SE ALTERA EL PRECIO DE LA GASOLINA

Desde Sagua la Grande se ha quejado a la Secretaría de Gobernación que se altera el precio de la gasolina, cobrándose a treinta y ocho centavos el galón.

El secretario pasó el asunto al Negociado de Estadística y Asuntos Generales, para que dirijan al alcalde y exija el cumplimiento de la última disposición de perseguir a aquellos que traten de alterar el precio de las cosas.

DE ESTADO

REBAJA DE LOS SELLOS

El cónsul de Cuba en Toronto, (Canadá), señor César A. Barranco, comunica que empezando el día primero de julio del año en curso, el Gobierno de Canadá ha decretado la rebaja de la correspondencia del Canadá para Cuba de tres a dos centavos por la primer onza, y dos centavos adicional por cada onza o fracción.

INFORMES DEL CONSUL DE CUBA EN TORONTO

El cónsul de Cuba en Toronto, (Canadá), señor César A. Barranco, informa que el martes día 15 de junio, a las tres de la tarde, salió de Montreal para Ottawa, llegando a la capital de Canadá a las seis y treinta. En la estación lo esperaba el doctor Leslie Bell, miembro del Parlamento, en unión del señor Thomas Church, ex alcalde de Toronto y miembro del Parlamento. En unión de estos distinguidos señores se trasladó al Hotel Chateau Laurier, a fin de asistir a la comida ofrecida en su honor por el doctor Bell. Se encontraban presentes numerosos miembros del Parlamento y en dicha comida dió a conocer el progreso y cultura de nuestro país, especialmente elogiando la administración del Honorable Presidente Machado.

Terminada la comida, los señores Church y Bell lo llevaron al Parlamento, donde le dieron una recepción, contestando al brindis "Cuba". Después pasó a saludar al premier Mr. King y al jefe de la oposición.

También da cuenta el citado cónsul, remitiendo a la Secretaría de Estado un recorte del periódico "The Evening Telegram", de aquella ciudad, que trata del entierro de la señora Sarah Bowman, madre del presidente del Sevilla-Biltmore de La Habana, y en el que menciona la preciosa campana de orquídeas enviada por los esposos Obregón-Machado, yerno e hija del Honorable Presidente de la República, general Gerardo Machado.

RECAUDACION DEL CONSULADO DE LIMA

El cónsul de Cuba en Lima, señor Luis Duany, comunica que la recaudación mensual del Consulado a su cargo, por todos conceptos, durante el mes de mayo último, ha ascendido a la suma de $33.34.

De los artículos similares a los cubanos exportados a otros países durante el mes de mayo próximo pasado en azúcar han sido las cantidades siguientes: "blanca, 1.149.997 kilos con un valor de 12.064 libras peruanas; rubia, 16.800.108 kilos, con un valor de 160.273 libras peruanas; mascabada, 17.699 kilos, con un valor de 152 libras peruanas y la "chancaca" o sea la raspadura nuestra, 91.953 kilos, con un valor de 1.380 libras peruanas.

PESCADO DECOMISADO

El auxiliar del Supervisor de la Oficina de Pesca, Wenceslao Hernández, decomisó varias cajas de pescado falto de peso legal para su venta, así como varias especies que se encuentran actualmente de veda. También dicho auxiliar, acompañado de los expertos Juan Sánchez y Raúl Pérez Lao, decomisaron un Bonasí Gato y un Bonasi Cardenal, especies dañinas a la salud. Dichas especies fueron arrojadas al vertedero y las falto de peso remitidas para su consumo a varios asilos.

La Quinta Maravilla del Mundo

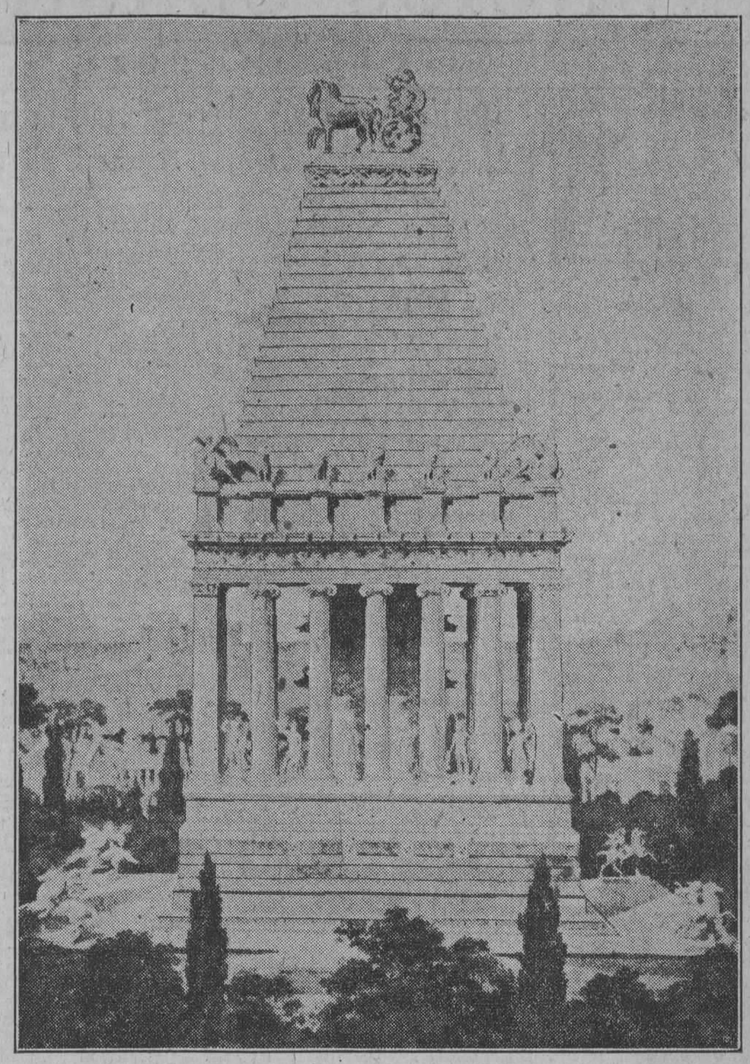

La Tumba del Rey Mausolo

Llamada con razón la quinta maravilla del mundo. Cuando murió Mausolo, Rey o Príncipe de Caria, su viuda, Artemisa, decidió levantar sobre el terreno que guardaba los restos de su marido un sepulcro al que no igualara ninguno en el mundo en riqueza y suntuosidad. Para llevar a cabo su obra llamó a los más hábiles artífices de su tiempo, quienes, aun cuando Artemisa murió sin ver terminada la obra, por amor a su trabajo los escultores decidieron terminarlo, haciéndolo en forma tal que de sus manos salió una obra que no tuviera rival en el mundo. De ahí el nombre de "Mausoleo" con que se designan las tumbas lujosas.

Tosca reproducción de la página 3,490, Tomo X de "El Tesoro de la Juventud"

Ya sabe usted que fué la quinta maravilla del mundo, la que dió origen a la palabra "Mausoleo".

La anterior es una de las 7,000 ilustraciones interesantes e instructivas contenidas en el "Tesoro". Esta gran obra debe estar en todo hogar.

Contiene aquella parte de la sabiduría de todos los tiempos y de todos los países que a toda persona culta importa saber.

Habla de todos los países del mundo, sus gentes, historia y costumbre. Nos cuenta de la América Latina y esas secciones de la serie que describen los países del mundo, son solamente dos de un total de catorce de las cuales está compuesto el "Tesoro". Las otras son: "Historia de la Tierra", "Nuestra Vida", los "Por Qué", "Cosas que debemos saber", "Hombres y mujeres célebres", "La Naturaleza", "Libros Heróicos", "Juegos y Pasatiempos", "Poesía", "Hechos Heróicos", "Lecciones Recreativas" y "Narraciones Interesantes".

"El Tesoro de la Juventud" **instruye, deleitando.** Aunque una persona no tuviere otros libros, leyendo el "Tesoro" ciertamente llegaría a ser educado. Es un libro que interesa a todas las edades.

Su gran éxito prueba su mérito. Más de un millón de ejemplares han sido vendidos en más de veinte países y ya se halla editado en cinco idiomas distintos: español, portugués, francés, italiano e inglés.

El "Tesoro" consta de veinte magníficos volúmenes, 7160 páginas y más de 7,000 ilustraciones, muchas de ellas en colores.

Si se toma la molestia de enviarnos el cupón que aparece al pié le enviaremos gratis y porte pagado un folleto que describe ampliamente al "Tesoro" y contiene hojas e ilustraciones de muestra, sacadas de esta magna obra.

Mándenos el cupón y le explicaremos como puede usted convertirse inmediatamente en dueño de los 20 volúmenes, completos, pagando solamente $4 al contado y completando el resto, **después de haberlo recibido y estarlo usando** a razón de 17 centavos diarios durante tiempo limitado.

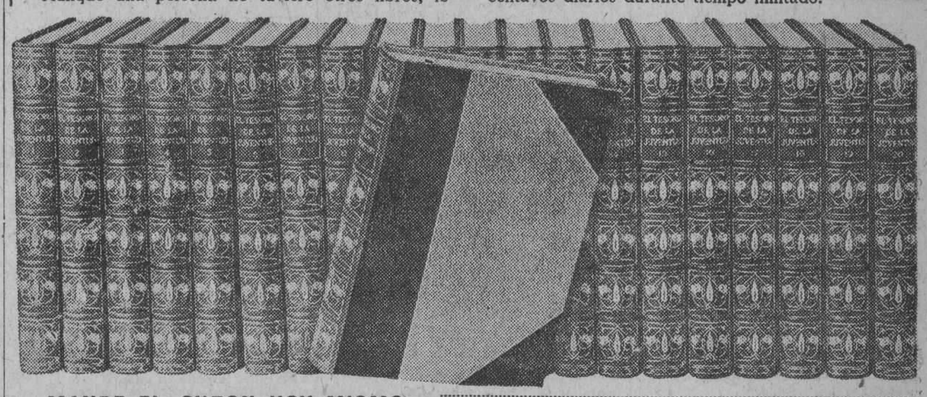

MANDE EL CUPON HOY MISMO

W. M. Jackson, Inc.
Editores

Obrapia 22 Esq. S. Ignacio
Tel A-9036 Habana Apartado 2129

Mar. 7-13-26

Fecha .....
W. M. JACKSON, Inc.
Apartado 2129.—Habana.
Deseando conocer más detalles acerca del "Tesoro de la Juventud", sírvase enviarme gratis y porte pago, un folleto informativo.
Nombre .....
Profesión .....
Calle y número .....
Ciudad .....

M.E.C.D. 2016

ANUNCIOS CLASIFICADOS

ULTIMA HORA

ANUNCIOS CLASIFICADOS DEL "DIARIO DE LA MARINA"

LISTA
DE LAS AGENCIAS
DE LOS
ANUNCIOS CLASIFICADOS

Nº 1.—Vidriera de Tabacos. Obispo y Cuba.
Nº 2.—Vidriera de Tabacos. Oficios núm. 32.
Nº 3.—Vidriera de Tabacos. Hotel París, Zulueta y Misión, teléfono A-0015.
Nº 4.—Vidriera de Tabacos Café Marte y Belona.
Nº 5.—Vidriera de Tabacos Café El Imperial, Galiano y Zanja.
Nº 6.—Almacenes "EL ENCANTO" Galiano y San Rafael.
Nº 7.—Almacén EL AGUILA, (Víveres), Neptuno y Aguila.
Nº 8.—Panadería LA FLOR DE GALIANO, Galiano número 11.
Nº 9.—Farmacia SANTA AMALIA, Consulado y Animas.
Nº 10.—Vidriera "EL GALLO" Mercado de Colón 25.
Nº 11.—LA SORPRESA, Vidriera de Tabacos. Calzada del Monte y Arroyo.
Nº 12.—LA VILLA DE NOVELGAS, Víveres Finos. Belascoain núm. 118.
Nº 14.—Vidriera de Tabacos café "El Mundo", Reina esquina a Chávez.
Nº 15.—EL GATO BLANCO, Billetes. Belascoain y Neptuno.
Nº 16.—Vidriera de Tabacos, Café Manhanttan, San Lázaro y Belascoain.
Nº 17.—Guillermo Valdés, Barbería. Aramburo 36.
Nº 18.—Vidriera de tabacos cafe Las Delicias, San Rafael esquina a Campanario.
Nº 19.—Vidriera Café Moderno, Infanta y San Rafael.
Nº 20.—LAS AVENIDAS, Vidriera de Tabacos, Carlos III e Infanta.
Nº 21.—LA ESQUINA DE TEJAS, Vidriera. Monte 503 e Infanta.
Nº 22.—Manuel Montenegro, Víveres San Francisco y Buena Ventura, Víbora.
Nº 23.—LA OFELIA, Víveres. Teléfono: I-5538. Luz Caballero y Avenida Acosta.
Nº 24.—Agencia 24. Juan Seijas. Cerro 875.
Nº 25.—El Cisne, Almacén de Víveres, San Lázaro esquina a N, (Vedado).
Nº 26.—Café EL ESCORIAL, San Lázaro 388.
Nº 27.—LA LUNA, Almacén de Víveres. Calzada y Paseo, Vedado.
Nº 28.—Ricardo Carmendía, Obispo y Compostela.
Nº 29.—LA MARAVILLA, 10 de Octubre y San Mariano, Víbora. Telf. I-1291.
Nº 30.—Café IMPERIAL, Línea 153 entre 18 y 20.
Nº 31.—Eliseo Guzmán, Farmacia San Ramón, 10 de Octubre 614, Víbora. Telf. I-1242.
Nº 32.—El Almacén de Florida, bodega, Florida esquina a Esperanza.
Nº 33.—Delfín Fernández, Vidriera de Tabacos, café "La Parra", 10 de Octubre 147. Puente de Agua Dulce.
Nº 34.—"El Globo", bodega, Vives y Figuras.
Nº 35.—Luis M. de Laosa, Farmacia, Salud esquina a Lealtad.
Nº 36.—Francisco Rodríguez. Vidriera de Tabacos. Café El Chalet. 23, esquina a 12. Vedado.
Nº 37.—La Palma. Bodega. San Lázaro, esquina a Campanario.
Nº 40.—Pedro Muñiz Carrera, Beltrán y Vista Hermosa, Correos, Jacomino.
Nº 41.—Alvarez y Fernández, jardín "El Crisantemo", 23 esquina a J, (Vedado).
Nº 42.—La Flor de Oriente, bodega, 11 esquina a K, (Vedado).
Nº 43.—Francisco Venta, taller de carrocería, Agua Dulce número 10.
No 44.—La Moderna, Panadería y Galletería, Real número 83. Marianao.
No. 45.—El 10 de Octubre, Tienda Mixta, 10 de Octubre 763. Reparto "Santa Amalia".
No. 46.—"La Palma", Víveres y Ferretería, Calzada de Arroyo Apolo número 20.

INDICE
POR SECCIONES
DE ANUNCIOS CLASIFICADOS

Sección.
ALQUILERES DE CASAS . . 1
ALQUILERES DEPTS. . . 2
ALQUILERES HABITS. . . 3
ANIMALES. 4
AUTOMOVILES 5
BONOS Y CREDITOS . . 6
COMPRA-VENTA DE OBETOS. 7
DINERO E HIPOTECAS. . 8
ENSEÑANZAS. 9
EMPLEOS-Demandas. . . 10
EMPLEOS-Ofertas. . . . 11
ESTABLECIMIENTOS. . . 12
FINCAS RUSTICAS. . . 13
FINCAS URBANAS. . . 14
HOSPEDAJES. 15
INSTRUMENTOS DE MUSICA. 16
MAQUINARIA. 17
MUEBLES Y PRENDAS. . 18
PARA EL HOGAR. . . . 19
PARA LAS DAMAS. . . 20
PERDIDAS. 21
SIRVIENTES-Demandas . 22
SIRVIENTES-Ofertas. . . 23
SOLARES YERMOS. . . 24
SOLICITUDES. Varias. . 25
VARIOS. Agencias de colocaciones, etc. . . . 26

1. ALQUILERES CASAS

Habana

SE ALQUILAN

espléndidos bajos de Aguiar 118, entre Teniente Rey y Muralla, propios para almacén. Llave en los altos. Informan en Avenida República 386, altos. U-4823.
U H 31564 22 jl.

SUBIRANA Y PEÑALVER

Se alquilan bajos y altos con sala, comedor, tres cuartos, baño intercalado completo, calentador, cuarto criados, servicio y cocina. Las llaves en el puesto de frutas. Precio: 60 pesos.

PEÑALVER Y SUBIRANA

Se alquilan bajos y altos con sala, dos grandes cuartos, baño completo y cocina. La llave en el puesto de frutas. Precio: 40 pesos.
U. H. 30411 15 jul.

ESQUINA DE FRAILE

Alquilo las nuevas casas de San Miguel No. 173, de sala, recibidor, comedor, tres y cinco habitaciones, gran baño intercalado, cocina, cuarto de criados, agua fría y caliente en la ducha, elevador y tubo para la basura. El portero las enseña. Todas rebajadas. U H 31463 16 jl.

EN Neptuno y Campanario, edificio Maseda, se alquilan en la primera planta dos elegantes pisos sin estrenar, que reúnen todas las comodidades modernas. Ascensor día y noche. Llaves el encargado del ascensor e informes teléfono A-2982. U H 31561 15 jl

ALQUILERES DE CASAS

SE alquilan los modernos altos y bajos de Jesús María 124 y 124-A, casi esquina a Egido, $65. Informes Muralla 93.
U H 31457 18 jl

VIVA en Estrella 69 y San Nicolás, una cuadra de Reina, más barato que en los repartos, moderna, con todo confort, agua garantizada, captada de Vento por sistema acumulativo, demás detalles por Teléfono M-8583. Véase a cualquier hora Proposiciones: Galiano 90.
U H 31675 16 jn.

PARA ESTABLECIMIENTO

Se alquila un pequeño local en Concordia e Infanta por Concordia. Edificio Artigas en $45.00. Informan Teléfono: M-6823. U H 31729 14 jl.

PARA almacén o establecimiento o depósito, se alquila Acosta 81, acabada de fabricar, montada en columnas, alquiler módico. Las llaves en la cantina de la esquina. Informes: Teléfono I-5777.
U H 31638 14 jl.

ALQUILO

En el edificio acabado de construir Virtudes 119-A, esquina a Escobar, cuatro confortables pisos, sala, comedor, tres habitaciones, baño intercalado, cocina y calentador, servicio y cuarto criados, muy baratos, no deje de verlos, véame si le gustan. Llave en el café. Informes Virtudes y Blanco, bodega. A-2093.
U. H. 31788 16 jul.

SE alquilan los altos de Jesús María 119 sala, tres cuartos, baño intercalado, comedor al fondo, cocina de gas, motor, servicio de criado. Informes y llave en O'Reilly 90. A-3242.
31828 17 jul.

AL COMERCIO

Peleteros y Sombrereros. Moderno local. J. C. Zenea, antes Neptuno. Informan La Perla Cubana, Neptuno y Aramburo Teléfono U-3217. 31815 22 jul.

AVISO A LOS COMERCIANTES

Se alquila para comercio la esquina de San José y Lealtad, acabada de fabricar. Informan, en la bodega.
31827 22 jul.

EN $35, UN AMPLIO

Salón planta baja, co ndormitorio, servicio sanitario, instalación de gas y electricidad, propio para figón, cantina o pequeña industria. Compostela 113 entre Muralla y Sol. 31808 22 jul.

COMERCIANTES, cedo buen local en esquina, diez años de contrato, situado en Infanta, de San Lázaro a Carlos III. Informa: Sr. Prado. San Lázaro 328, altos.
31836 16 jul

ALQUILO los amplios bajos Sol 49, entre Compostela y Habana, barrio comercial, propios para industria o almacén, por tener frente a dos calles. Informan F-1836.
31845 15 jul.

PARQUE Maceo (a 2 cuadras). Lindo piso exterior, acabado fabricar, sala, comedor, cuarto baño, cocina, $50. Rreire Andrade 19 (antes Hospital) entre San Lázaro y Jovellar. 31823 15 jul.

ALQUILO frescos altos Campanario 166 casi esquina Reina. Sala, saleta, cuatro cuartos, demás servicios, agua abundante. Llave, bajos. Informes: Teléfonos: I-3644. A-5620. 31868 17 jl.

SE alquila un buen local para fonda. Informes en Diaria y Revillagigedo 157
31881 20 jl.

INDIO 14, casi esquina a Monte, alquílanse espléndidos altos, compuestos de sala, saleta, cuatro habitaciones, baño intercalado, calentador, comedor, cuartos y servicios de criados, cocina de gas, patio y traspatio. Las habitaciones etc. con ventanas exteriores, siendo los altos más frescos de la Habana.
31882 17 jl.

ACABADO de fabricar se alquila un primer piso en Escobar 70 con sala, comedor, dos cuartos, baño intercalado completo y cocina de gas. La llave en los bajos, derecha. Informes: Habana 78. A-2284. 31889 15 jl.

SE alquilan los altos de la casa San José No. 65, compuestos de sala, saleta, tres cuartos y cocina de gas. La llave en los bajos. Para informes Mueblería Le Palais Royal, de Angeles 14. Tel. A-7451.
U H 31902 16 jl.

SE alquilan los bien situados bajos de la casa Malecón 152 entre Blanco y Aguila, compuestos de sala, saleta, tres cuartos y cocina de gas. La llave en los altos Para informes Mueblería Le Palais Royal de Angeles 14. Teléfono A-7451.
U H 31904 16 jl.

SE alquila el primer piso de la casa de Sol 17 entre Inquisidor y Oficios, con cuatro cuartos, sala, comedor, cocina, baño, patio y azotea. Informes: Ricla 16. Teléfono A-2588. 31906 15 jl.

BAYONA 15
(Entre Merced y Conde)

Se alquila piso alto propio para un matrimonio, una habitación amplia y vistosa sala, comedor y buena cocina de mampostería, servicio y ducha. Tiene buena azotea, barrio tranquilo. Muy barata. Su dueño: Reina 10. Teléfono M-8161.
31878 18 jl.

SE alquila espléndido local en Zulueta y Gloria, esquina de fraile, 900 metros superficie. Local que ocupó el periódico El Heraldo. Informes: Teléfono FO-1377
31924 15 jl.

ELEGANTES pisos con todo el moderno confort, acabados de construir en el mejor barrio de la Habana, San Lázaro número 470, entre Infanta y N. Sala, comedor, 3 cuartos, baño completo, cocina, cuarto y baño de criados. Agua abundante. Informan: Morales y Ca. Teléfono A-2973. Compostela No. 38.
E 1769 6d 13 jl.

SE ALQUILAN

Galiano 38, amplios bajos, 600 metros divididos en cuatro naves, dos vidrieras al frente, puede adaptarse para cualquier comercio, acabada de reedificar. Informes en la misma. Dueño: Prado 77 A. Alquiler $350. Teléfono A-9598.
31818 16 jl.

SE ALQUILAN

amplios, modernos altos, primer piso San Micuel 118. Sala, recibidor, 5 cuartos, comedor, baño intercalado completo, servicio criados, todo nuevo, cocina gas. Llave en bajos. Dueño: Prado 77 A. Alquiler $105.00. Teléfono A-9598.
31817 16 jl.

SE alquila el piso alto de Lealtad 40, amplio, cómodo y ventilado. Su precio $125 y los bajos de Lealtad 38, con sala, saleta, 4 cuartos, comedor, baño de lujo, cocina gas en $100 acera de la brisa. Demás informes: Tel. A-3218. Obrapía 61 altos. U H 31907 15 jl.

SE alquila el segundo piso de Animas 22 a una cuadra de Prado, compuesto de 4 habitaciones, sala, comedor cocina, baño y servicio criados. Informan U-1081 U-1082. Departamento 221-225.
31941 17 jl.

ESCOBAR 168

Lujosos altos casi esquina a Reina. Valen $250, se alquilan en $150. Tienen 3 cuartos, agua abundante. Informan en el Tel. A-3331. 31932 16 jl.

SE CEDE LOCAL

Buen contrato, en lo mejor de Reina, entre Angeles y Rayo. Informes Teléfono A-9252. 31933 17 jl.

ALQUILERES DE CASAS

SE alquila la casa Manrique 103. Sala, dos cuartos, comedor y servicios $60. La llave al lado 101, dueña A-7975.
31910 16 jl.

ALQUILO casa Estevez 56. Sala, saleta, cinco cuartos, servicios, cerquita de Monte y Mercado. Llave en el 46. Informes: Teléfono M-6490. Barata.
31938 15 jl.

NEPTUNO 101½

esquina a Campanario, se alquila un precioso segundo piso, compuesto de sala, recibidor, comedor, tres amplias habitaciones y una para criados, cocina de gas y buenos baños. Precio $100. Informan: el portero y en los bajos. Peletería Versailles. 31934 14 jl.

Cerro

SE alquilan los hermosos bajos de la casa Falgueras 4 1|2 B. casi esquina a San Pablo, compuestos de sala, saleta, 3 cuartos, baño intercalado y servicio para criados. Llave e informes Falgueras 6, Cerro. U H 31903 16 jl.

ALQUILO ACCESORIA GRANDE

$25 los tranvías le pasan por el frente, Santo Tomás e Infanta, en la bodega Informan U-1105. 31942 15 jl.

Jesús del Monte—Víbora

EN lo mejor de la Loma del Mazo se alquila una espléndida casa rodeada de jardines y fresquísima; compuesta de portal, terraza, sala, comedor, hall, 6 habitaciones y baño completo, cocina, 2 habitaciones de criado y garage a una cuadra del Colegio "Champagnat" y Nuestra Señora de Lourdes. Precio 150. Informes al lado I-2484.
E. 1440.—Ind. 15 Jn.

SE alquila la casa Luz 4, Víbora, con portal, zaguán, sala y saleta, cinco habitaciones, baño y cuarto de despensa, comedor, patio y traspatio, cocina de gas y carbón, puerta y servicio de criados. Informan en la misma. J S 9 jl.

SANTO SUAREZ 3½

Se alquilan los altos con terraza, sala, comedor, cuatro cuartos, baño, cuarto de criados y cocina. La llave en el No. 1. Precio $60. U H 30410 13 jl.

SE alquila la casa San Lázaro 27, Víbora entre San Francisco y Concepción, con sala, saleta, tres cuartos, comedor y cocina, patio y traspatio. La llave en la misma de 1 a 3. Informan en Máximo Gómez 156. Teléfono A-3073.
31839 16 jul.

ALQUILO lindos bajos Durege 19, entre las dos líneas carros Santos Suárez. Sala, saleta, tres cuartos, baño intercalado completo, demás servicios, agua abundante. Llave 21, bajos. Informes: I-3644. A-5620. 31869 17 jl.

ALQUILO muy barata fresca casa Dolores 38 entre San Lázaro y San Anastasio, acabada de pintar, acera de la sombra. La llave en la bodega de la esquina. Para informes San Francisco 9. I-1795.
31871 17 jl.

SE alquila linda casita Gertrudis 47, Víbora. Tiene jardín, portal, sala, saleta y dos hermosas habitaciones y demás servicios, hermoso traspatio. La llave en la bodega de la esquina. Informan allí o en Escobar 251. 31874 17 jl.

SE alquila el mejor local para bodega carnicería, puesto frutas, carbonería, barbería y casa para el bodeguero, y un gran local para panadería, acabado de fabricar de lo más lujoso; no hay bodega en tres cuadras alrededor. Puede vender $150 diarios, pudiendo vender dentro de poco $300. No se quiere regalía. Se quiere un bodeguero que sepa trabajar la bodega. Está en la calle Vista Alegre esquina Luz Caballero, al lado informan
31897 16 jl.

MUY BARATAS

Se alquilan dos hermosas casas altas, muy ventiladas, acabadas de pintar, San Mariano y José Antonio Saco, frente a los ColegiosChampagnat y Nuestra Señora de Lourdes, con cuatro habitaciones sala, comedor, doble servicio. Teléfono: I-3457. 31863 18 jl.

ALTOS EN 35 PESOS

Alquilo, sin estrenar, los hermosos altos de la calle A esquina a 17, Lawton, media cuadra del tranvía, con portal, sala, saleta, dos habitaciones, baño intercalado completo, con agua caliente, saleta de comer al fondo, cocina y pantry. Informan en los bajos y en la Panadería La Flor de Pando. Inquisidor y Luz. Teléfono M-1611.
U H 31915 1 5jl.

Marianao

SE alquila en lo mejor del Reparto La Sierra calle 6 y 3 una casa de esquina acabada de fabricar, que se compone de jardín, gran portal, vestíbulo, sala, comedor, saleta, cuatro grandes cuartos; baño de lujo, cocina, cuarto y servicios de criados, garage, cuarto de chauffeur, caballeriza, gallinero, etc. Precio: $170. Informes en la misma de 9 a 11 a. m. y de 2 a 6 p. m. Con contrato, precio especial. U H 31025 15 jl.

BUENA Vista se alquila un espléndido chalet moderno, lujosa casa, todas comodidades, agua abundante, jardín, frutales, garage. Informa teléfono F-1691.
31830 17 jul.

Vedado

SE alquilan los frescos y cómodos altos de Baños 8 entre Calzada y 5a. Sala, comedor, 5 cuartos, baño, cuarto y servicio criados. Informan en los bajos.
31888 16 jl.

VEDADO. Alquilo la casa B No. 3. Precio $60. La llave en la bodega de 5a. Su dueño: Manzana Gómez. Tel. A-2989
31920 22 jl.

ACABADOS de pintar, se alquilan los bajos de la casa calle 4 No. 189 entre 19 y 21, Vedado.
31870 15 jl.

VEDADO. Se alquilan, en la parte más alta del Vedado, los frescos bajos de la casa nueva, Paseo 261, entre 25 y 27, con sala, saleta, comedor, pantry, 7 cuartos, dos baños intercalados, garage con cuartos y servicio en el mismo. Abundancia de agua siempre. Informan en los altos. Teléfono F-4344.
U H 31819 15 jl.

Extrarradio

REPARTO Los Pinos. Se alquila Avenida, del Oeste esquina a Aldabó. Se compone de portal, sala, comedor, tres cuartos, luz eléctrica. Tel. I-5221. Local 22. 31901 19 jl.

2. ALQUILERES DEPTS.

Habana

EDIFICIO ORBON

Industria 72 1|2, a dos cuadras de Prado. Por su seriedad, buen servicio de criados, ascensor día y noche y sereno en el interior, reúne grandes condiciones para cortas familias, los apartamentos son espaciosos, gran cuarto de baño, agua abundante caliente y fría.
U H 29011 27 jl.

FLORIDA 43. Se alquilan baratos un departamento alto y otro bajo, independientes, compuesto cada uno de sala, comedor, tres habitaciones, cocina gas, baño, servicio completo. Tranvías por la puerta y por esquina Vives. La llave en el establecimiento de los bajos. Informan F-5652. U H 31793 17 jl.

SE alquila un departamento con tres habitaciones, con tres balcones a la calle, en Aguiar 95, segundo piso. Tiene servicio sanitario. Informan García Tuñón y Ca. Teléfono A-2356.
31921 17 jl.

ALQUILERES DPTS.

ALQUILO EN AGUILA 50, POR ANIMAS

dos hermosos apartamentos, primero y segundo piso a la brisa, acabados de pintar, con recibidor, sala, tres habitaciones y baño intercalado, todo moderno. La llave en la bodega. Informan en Paula y Egido, cantina. Tel. M-9272.
U H 31484 14 jl.

3.—ALQUILERES HABTS.

Habana

PALACIO Abadín. Cuba 86, casi esquina a Teniente Rey. Edificio moderno, fresco, tranquilo, habitaciones con lavabos, amuebladas, ropa, criados, con o sin muebles desde $20 mensuales. M-9726
U H 30996 14 jl.

EN MALECON, casa de familia particular, se cede una habitación grande, amueblada con servicio completo a matrimonio sin niños. Se exigen referencias. Llame A-8318. 31866 20 jl.

A Matrimonio respetable, sin niños, o caballeros, se alquilan dos elegantes habitaciones corridas, con lavabos de agua corriente en cada una. Es casa confortable, corta familia, lugar muy sano. Hay luz toda la noche, teléfono y agua abundante. Concordia 177 A, piso segundo, entre Soledad y Aramburu.
31884 14 jl.

EN Hospital 46, altos, casi esquina a Valle se alquila una habitación espléndida y fresca a hombres solos de moralidad En la misma se dan comidas. Precios módicos. 31891 16 jl.

MAGNIFICA HABITACION

En el segundo piso de Villegas 38, se alquila una magnífica y ventilada habitación. Es casa particular, único vecino. Tiene un hermoso baño y está montado modernamente. Buen precio. La llave en Villegas 20, altos. 31858 15 jl.

5.—AUTOMOVILES

Ventas

ESSEX vendo el mío. Magnífico para el alquiler. Lo doy muy barato. Para verlo llame al teléfono I-7345 de 8 a 11 a. m.
31814 16 jul.

CUÑA Chandler de 4 pasajeros, perfecto estado pintura y gomas nuevas, al contado y a plazos, y una motocicleta F N. belga, de 4 cilindros, nueva, muy barata. Morro 1. 31812 18 jul.

CHEVROLET del 24, vendo en $135 por no ser del giro y necesitar local que ocupa; es regalado. Buen estado. Más informes: Bayona 30, bodega.
31861 15 jl.

VENDO 10 Chevrolets a precio de situación. Pase a verlos Oquendo y Estrella, Garage. 31880 17 jl.

SI quiere comprar Dodge, en muy buenas condiciones, se le vende por doscientos pesos contado, nada fiado ni plazos). Estevez 23 esquina Flores de 7 a 5. Vale muchísimo más, pero urge venta rápida. 31905 15 jl.

SE vende un Dodge Brother, casi regalado, motor insuperable, magnífico para camión o guagua. También sirve para la calle. Para verlo Palatino 2, Garage Su dueño, Palatino 15. Otero, de 4 a 8 p. m. 31928 15 jl.

7.—COMPRA-VENTA OBJETOS

SE vende una vidriera mostrador y un calentador con su hornilla. Tejadillo y Villegas "Hotel Canadá".
31838 15 jul.

SE venden dos vidrieras de 5 pies modernas, dos escaparates y se liquidan todas las existencias de vestidos y sombreros de la casa de modas de Compostela No. 47, casi esquina a O'Reilly.
31851 15 jl.

MUY BARATAS

Se venden dos vidrieras de sobre mostrador con cristal ovalado, propias para puesto de fruta. Informan en Aguacate No. 72. Sr. Rodríguez.
31859 15 jl.

8.—DINERO E HIPOTECAS

DINERO EN HIPOTECA PARA FABRICAR
Toda clase de facilidades
Cuba 81, altos, esq. a Sol
Teléfono A-4005
U H 30283—17 Jul.

PARA ampliación de un negocio ya en marcha, no doy participación en él, tomo $1.500.00 por un año. Pago el 1 por ciento mensual, descontable en total al recibir el dinero y lo devuelvo por mensualidades con pagarés garantizados por comerciantes solventes. Avise a Mayol. Teléfono U-3027. 31843 15 jul.

$10,000 EN PRIMERA HIPOTECA. EN EL DIA HAGO OPERACION. TENGO QUE EMBARCAR A EUROPA. SE PREFIERE GARANTIA EN HABANA. DIRIGIRSE A: SURIS, M-6650

TOMO $12,000 AL 8%

Sobre varias casas, una de esquina, establecimiento, Víbora, modernas, tranvía por el frente. Deseo trato directo, no hay comisión. Informan Banco de Nueva Escocia, Dpto. 210. Tel. M-5142.
31913 15 jl.

TOMO EN PRIMERA HIPOTECA $10,000

Sobre tres grandes casas, pago el 8 0|0. Sr. Rodríguez. U-5735, de 8 a 12 y de 2 a 6. 31943 15 jl.

9.—ENSEÑANZAS

BAILES RUSOS, ORIENTALES, ACROBATICOS Y ESPAÑOLES

con castañuelas o todos bailes de salón, $10 mensuales grupos. Clases particulares. No academia. Casa de familia. Apartado 1033. Teléfono A-1525 Prof. Williams.
31781 11 Ag.

10.—EMPLEOS-DEMANDAS

Mecanógrafos y Taquígrafos

UNA mecanógrafa trabajadora, inteligente, se solicita en el departamento 543 del Edificio La Metropolitana, O'Reilly y Aguacate, de 2 a 5 p. m.
31864 14 jl.

Varios

UN abogado con honradez probada, competencia y demás cualidades para ejercer la profesión, se solicita en el edificio La Metropolitana; O'Reilly y Aguacate. Departamento 543. De 2 a 5 p. m.
31865 14 jl.

11.—EMPLEOS-OFERTAS

Varios

A caballero o dama de distinción se ofrece caballero de mediana edad, culto y discreto, para servirlo de Secretario particular, pudiendo dedicar tres o cuatro horas por día, tres días a la semana. Redacción elegante para la correspondencia particular y concisa para la comercial. Escribo a máquina o a mano con muy buena letra inglesa. Referencias sociales, comerciales y bancarias a completa satisfacción. Dirigirse a G. Pérez, Apartado 78. Matanzas. 31785 15 jul.

DESEA colocarse un joven de 17 años, sin pretensiones, sabe escribir en máquina y ha trabajado de ayudante de oficina. Informes al Teléfono FO-1238.
31894 16 jl.

DESEA colocarse un joven de mediana edad, español, habla inglés y español, para agente de hotel. Tiene buenas referencias. Informan: Merced 77.
31896 15 jl.

12.—ESTABLECIMIENTOS

Ventas

SE vende una fonda en condiciones, situada en la calle Neptuno 132, casi esquina Lealtad. Se admiten proposiciones.
31816 27 jul.

ESTABLECIMIENTOS

CAFE, fonda y billares, situado en el corazón de la Habana, se vende por poco dinero o se admite un socio con $2.000. Tiene contrato y le queda libre $100 mensuales. Más detalles en Crespo No. 82. Vidriera. U H 31249-50 12 jl.

TINTORERIA. Se vende una acreditada, motivos de salud obligan venta. Se prueba lo que se dice. Informan Monte 221.
31798 15 jul

BUEN NEGOCIO AL CONTADO

Bodega-cantina en esquina sola, con un buen negocio de venta de gasolina en la entrada de un pueblo de mucho tráfico por la carretera central, cerca de esta capital. Asunto serio No corredores. Informes en Inquisidor 28. Llobera y Ca.
31849 17 jul.

VENDO bodega barata en paradero de carros, sola en esquina, modernista, poco alquiler, 6 años contrato, comodidad para familia, gran venta cantina; facilidad pago. No corredores. Bayona 30. Megido
31862 15 jl.

VENDO una fonda con su cantina y demás en Calzada Buenos Aires No. 29 B Queda entre las fábricas La Ambrosía y Habanera. El motivo de esta venta es por no ser del giro el dueño. Reune buenas condiciones para matrimonio, uno de ellos; conviene que sea del giro o para otro cualquiera. Informes en la misma.
31807 18 jl.

SE vende un buen negocio, puesto de frutas, anja 41 esquina a Campanario, el local en buen estado, todo cubierto de mosaicos, sirve para carnicería. Se da barato. Pregunten por Manuel Wong.
31919 17 jl.

BODEGA EN GANGA

Vendo bodega en $2.500, sola en esquina buen contrato y facilidades de pago. Sr. P. Quintana. Informan: Belascoain No. 54, altos. 31943 15 jl.

BODEGA REGALADA

Tiene más de $4.000 de existencia. Vale $14.000 y por causas que le explicaré la vendo en $7.000. Ya pagó su patente anual. Si no tiene todo el dinero puede quedar a deberlo. Informan: Santo Tomás e Infanta, bodega. 31942 15 jl.

13.—FINCAS RUSTICAS

Arrendamientos

SE desea arrendar un pedazo de tierra propio para frutos menores y criadero de gallinas, cerca de la Habana, ya sea en las líneas de Guines o Santiago de las Vegas. Propuestas por carta. Juan Ramos. Padre Varela 637 B., Habana.
31937 15 jl.

14.—FINCAS URBANAS

Ventas

EN $4,000 pudiendo dejar $2,500 en hipoteca vendo una casa de mampostería y dos departamentos independientes Calle Perkin casi esquina a la Calzada de Güines, Luyanó, M-8827.
31811 18 jul.

PRECIOSA casa acabada fabricar, dos cuadras Malecón. Renta $400, véndese $40,000 pudiendo quedar 6 por ciento lo que quiera comprador. Dueño Malecón 56, entre Galiano San Nicolás.
31834 15 jul.

EN LA SIERRA

Vendo cuatro hermosas casas, dos de esquina y dos de centro con jardín, portal sala, 4 cuartos, hall, hermoso comedor y lujoso cuarto de baño, cocina, pantry, servicios de criados, garage y lavandería y gran patio, precios de acuerdo con la situación, centros, una $15.500; otra en $14.500; esquina de fraile, $27.000. Se dan facilidades de pago, una cuadra del parque y del tranvía, al que le interese que llame al Teléfono M-4876. Pregunten por el Sr. Alvarez.
U. H. 31694 15 jul.

EN LA CALLE DE SAN NICOLAS DE SAN RAFAEL A NEPTUNO. ACERA DE SOMBRA Y BRISA

Gran edificio de 3 plantas. Mide 13.50 metros de frente pior 30.50 metros de fondo, en total 412.10 metros. Cada piso de 2 departamentos, de sala, recibidor, comedor, 4 espléndidos cuartos con baño intercalado, cuarto baño y servicios de criados y cocina. La fabricación de primera. Estructura de acero y techos monolíticos. Renta $500.00 mensuales. Como barata. Precio: $65.000 sin perjuicio de oir una oferta que sea justa.
Trato directo con interesados.
Informa: M. de J. ACEVEDO
Notario Comercial
Obispo 59, altos
Tel. M-9036
E 1757 4d 11 jl.

EN LA CALLE DE OQUENDO CERCA DE SAN RAFAEL

Vendo edificio de dos plantas. Mide 6x30 metros, en total 180 metros. Bajos: sala, recibidor, comedor, 3 cuartos, baño intercalado completo, un cuarto, baño y servicios de criados. Los altos exactamente iguales a los bajos. Fabricación de primera techos monolíticos. Renta $180.00 Precio $19.500. Trato directo con persona interesada.
Informa: M. DE J. ACEVEDO
Notario Comercial
Obispo 59, altos
Tel. M-9036
E 1752 4d 11 jl.

EN LA CALLE DE GERVASIO MUY CERCA DEL MALECON

Gran edificio de 3 plantas, mide 146 metros en total. Se compone cada piso de sala, tres cuartos, baño intercalado, comedor al fondo, un cuarto, baño y servicios de criados. Fabricación moderna de primera, techos monolíticos, toda decorada. Produce renta. Precio $29.500. Oigo oferta justa. Trato directo con interesados.
Informa: M. DE J. ACEVEDO
Notario Comercial
Obispo 59, altos
Tel. M-9036
E 1753 4d 11 jl.

EN LA CALZADA DE JESUS DEL MONTE

Vendo una casa con 8.60 metros de frente en total 309.60 metros Se compone de portal, sala, recibidor, 5 hermosos cuartos, baño completo, cocina, cuarto baño y servicios de criados, y patio. Fabricación moderna. Precio $18 mil. Trato directamente con interesados.
Informa: M. DE J. ACEVEDO
Notario Comercial
Obispo 59, altos. Teléf. M-9036
U H E 1751—4d 11 jul.

ALMENDARES, frente a la línea, vendo chalet acabado de fabricar; fabricado con mucho gusto y se compone de jardín, portal, sala, comedor, dos cuartos, baño intercalado, cocina, garage y servicios de criados. Precio $6.500. Es un buen negocio. Informa: Sr. P. Quintana en los Teléfonos U-5735 o FO-1015
31943 15 jl.

FINCAS URBANAS

M. RICO, GALIANO 117
TEL. M-2000

Casas y solares. Dinero en hipoteca. Discreción y seriedad en las operaciones.
U H E 1763 10d 11 jl.

EN LA CALLE DE GERVASIO CERCA DE REINA

Vendo dos espléndidas casas que miden 12.30x34 metros cada una: casa de dos plantas. Se componen de sala, recibidor, 3 cuartos, baño intercalado, comedor al fondo, cocina, y demás servicios. Altos, exactamente iguales con un cuarto más en la azotea con baño y servicios. Fabricación de primera, techos monolíticos. Rentan las dos $380.00 mensuales. Precio: $26.000 cada una, pudiendo dejarse en hipoteca sobre $20.000. Trato directo con interesados. Informa: M. de J. Acevedo. Notario Comercial. Obispo 59, altos. Teléfono M-9036.
E 1748 11 jl.

GRAN casa de 3 plantas, de esquina, con establecimiento, vendo en la calle San José rentando $240 en $30.000, dejando en hipoteca lo que usted quiera. Informa a compradores Sr. P. Quintana. Belascoain 54, altos. U-5735.
31943 15 jl.

ALMENDARES, casa de esquina, con bodega, rentando $50 mensuales y con un solar al lado por fabricar, que mide 8 por 20, todo en $6.250, pudiendo quedar a deber $4.000 al 8 0|0 por 3 años. Informa a compradores, Sr. P. Quintana. U-5735 o FO-1015.
31943 15 jl.

ESQUINA MODERNA

Vendo en el centro de la Habana, renta $325 en $35.000. Otra que renta $600 en 58.000 pesos. Informo solo a compradores en Infanta y Santo Tomás, bodega.
31942 15 jl.

EN LA CALLE DE SAN NICOLAS DE SAN RAFAEL A NEPTUNO ACERA DE SOMBRA Y BRISA

Gran edificio de 7.15x34 metros, dos plantas. Cada una de sala, recibidor, comedor, 4 cuartos, baño, cocina. Altos: exactamente iguales. Rentan $275.00. Precio $42,000. Oigo oferta.
Trato directo con interesados.
Informa: M. de J. ACEVEDO
Notario Comercial
Obispo 59, altos
Tel. M-9036
U H E 1759 4d 10 jl.

EN LA CALLE DE LEALTAD MUY CERCA DE NEPTUNO

Vendo casa de 2 plantas. Mide 7.25 por 21 metros, en total 144 metros. Bajos: sala, recibidor, 3 cuartos, baño completo, comedor, cocina, servicios y patio. Altos, exactamente iguales a los bajos. Fabricación moderna. Precio $28.000. Trato directo con interesados.
Informa: M. DE J. ACEVEDO
Notario Comercial
Obispo 59, altos
Tel. M-9036
E 1755 4d 11 jl.

12.500 PESOS. Se vende una esquina en el Cerro de 21x27 y una casa de vecindad de 14x27 con 17 cuartos y tres accesorias de ladrillo, madera y teja y renta $185 o se cambia por café o lechería. Informan en Atocha 8 1|2 letra B casi esquina a Zaragoza, Cerro. García.
31761 14 jl.

EN LO MAS ALTO DE LA LOMA DE LUZ
EN ACERA DE LA BRISA

Vendo una casa de 2 plantas y sótano; mide 334 varas. Planta baja: jardín, portal, sala, gabinete, comedor, baño, cocina y garage. Altos: 3 hermosos cuartos, baño intercalado, hall, terraza. Tiene en el sótano dos cuartos, y jardín al fondo. Fabricación de primera, toda decorada. Precio $19.000. Trato directamente con interesados. Informa: M. de J. Acevedo. Notario Comercial. Obispo 59, altos. Tel. M-9036
E 1760 4d 11 jl.

EN LA CALLE DE NEPTUNO

Vendo gran edificio de 2 plantas, mide 7x34.33 metros, 241 metros. Planta baja: sala, recibidor, comedor, 4 cuartos, gran baño, cocina, cuarto baño y servicios de criados, lavabos en todos los cuartos. Planta alta exactamente igual con una habitación más y este piso con techos monolíticos. Precio $42.000. Oigo oferta justa. Trato directamente con interesados. Informa: M. de J. Acevedo. Notario Comercial. Obispo 59, altos. Tel. M-9036
E 1756 4d 11 jl.

EN LA CALLE DE ZAPOTES

Vendo una casa de 1 planta mide 8.84 x 33.60 varas en total 297 varas. Se compone de portal, sala, comedor, 3 cuartos, baño, cocina y patio, cuarto baño y servicios de criados. Fabricación moderna. Precio $7.000. Trato directo con interesados, oigo oferta.
Informa: M. DE J. ACEVEDO
Notario Comercial
Obispo 59, altos. Teléf. M-9036
U H E 1750—4d 11 jul.

VEDADO, CALLE LINEA

a la entrada, se vende hermosa residencia edificada en 15.66x50, propia para familia de gusto y numerosa. Jardín, portal, sala, 6 cuartos, dos lujosos baños, gran comedor, 3 cuartos para criados, garage para dos máquinas, etc. Precio $52,500. Informa: Rico. Galiano 117. Teléfono M-2000.
U H E 1764 4d 11 jl.

FINCAS URBANAS

EN LA CALLE DE DUREGE

Vendo una casa que mide 6.50x38 varas. Se compone de portal, sala, dos cuartos seguido, baño intercalado completo, comedor al fondo, un cuarto, baño y servicios de criados, cocina, patio y traspatio. Precio: $7.000. Se puede dejar parte en hipoteca. Trato directo con interesados. Informa: M. de J. Acevedo. Notario Comercial. Obispo 59, altos. Teléfono M-9036.
E 1747 4d 11 jl.

EN LA CALLE DE SAN MIGUEL ACERA DE SOMBRA Y A UNA CUADRA DE GALIANO

Gran edificio de 3 plantas, estructura de acero; mide 10x27.50, igual 275 metros. En la planta baja y principal, 4 departamentos de sala, recibidor, comedor, 3 cuartos, baño intercalado, cocina, cuarto, baño y servicios de criados. Altos, gran sala, recibidor, cinco espléndidas habitaciones, baño intercalado y demás comodidades. Renta $400.00 mensuales. Precio $13.000 de contado y reconocer una hipoteca al 6 1|4 0|0 de $45,000. Oigo oferta.
Trato directo con interesados.
Informa: M. de J. ACEVEDO
Notario Comercial
Obispo 59, altos
Tel. M-9036
U H E 1758 4d 11 jl.

4.500 PESOS, se vende la bonita casa en la Víbora, tranvía en la puerta, moderna, de portal, sala, dos habitaciones, baño, comedor al fondo, patio y pasillos, renta $40. Informan: Banco Nueva Escocia. Dpto. 210. Tel. M-5142. No corredores. 31914 15 jl.

SE vende gran casa dos plantas. Sala, saleta, tres grandes cuartos y demás servicios, media cuadra del tranvía. Trato con su dueño. Precio $13,000. Informes: A-1561. 31981 17 jl.

15.—HOSPEDAJES

Casas de Huéspedes

GRAN CASA PARA FAMILIAS "LA REINA"

Amplias habitaciones lujosamente amuebladas, y con baño privado. Moralidad, aseo y buen servicio. Reina 124, frente a la Iglesia del Sagrado Corazón.
U H 30875 16 jl.

BERNAZA 36 (Plácido), frente al Parque del Cristo. Gran casa de huéspedes. Se alquilan hermosísimas y fresquísimas habitaciones lujosamente amuebladas (y sin muebles) con balcón a la calle. Estricta moralidad. Magnífica comida. Precios módicos. Se habla inglés, francés e italiano. 31794 22 jul.

Hoteles

HOTEL MANHATTAN

—¿Por qué los americanos prefieren y llenan este hotel?

—Pues por la sencillísima razón de que, además de darles buen trato y mejor precio, está provisto de todas las comodidades y exigencias modernas. Huelga decir que, por su situación, es uno de los más frescos de la ciudad. Si le gusta vivir con desahogo venga a separar su departamento. Belascoaín y San Lázaro. Propietario A. Villanueva. Telf M-7924.
E 1629 ind 1 Jl.

16.—INSTRUMTS. DE MUSICA

SE vende una Victrola Victor No. 14. Gabinete, nueva, con sus discos, barata. Informan: La Rosa y santa Catalina, Cerro. 31875 15 jl.

GANGA UNA MAGNIFICA

Pianola, William J. Ennis, con magníficas voces, con doscientos rollos, muy barata. Suárez 62. 31916 15 jl.

17.—MAQUINARIAS

Varios

FUNDICION Y PAILERIA

En Sagua la Grande se vende en muy buenas condiciones de pago una fundición y pailería con 2000 metros de superficie; muy barata, y preparada con máquinas y todo para empezar a trabajar. Para más informes dirigirse a Benito González Ovies, Cuba 108. Horas de 4 a 6 p. m. Teléfono A-9198.
31767 20 jul.

18.—MUEBLES Y PRENDAS

Ventas

EN SUAREZ, 43 Y 45

entre Gloria y Apodaca, están realizando todas las existencias de muebles, a precios tan bajos que nadie sale sin llevar algo. En esa misma casa, "LA ZILIA", alquilan pianos a precios de situación. También se están deshaciendo de las ropas de etiqueta por el mismo procedimiento: "echando la casa por la ventana". Venga hoy y se convencerá de lo que dejamos dicho. Suárez, 43 y 45.
E 1630 ind 1 Jl

CUADROS de buenas firmas, hermoso buró y varios muebles finos y figuras de mármol, los vende una familia en Concordia 177 A, piso segundo, entre Soledad y Aramburo. 31885 14 jl.

SE venden dos escaparates, dos lámparas, tres camas de uso, una máquina de coser de Singer. San Rafael 134, segundo piso, derecha. No trato con especuladores. 31877 14 jl.

SE ARREGLAN MUEBLES

Gran taller de reparaciones de muebles finos y corrientes. Esmaltamos neveras a 15 pesos dejándolas como nuevas. Juegos de cuarto y de sala y de mimbre. Barnizamos a muñeca fina pianos y pianolas, victrolas, dejándolas como nuevas. La Casa Cazón. 23 No. 235 entre F y G. Teléfono F-2813. 31935 27 jl.

21.—PERDIDAS

El día 30 se ha extraviado de Jesús María 101 un perrito lanudo con las orejas negras y en el tronco del rabo una mancha negra. La persona que lo entregue será gratificada con $5.00.
31930 15 jl.

22. — SIRVIENTES-DEMANDAS

Criadas de mano

SE solicitan en San Rafael 301, una sirvienta para comedor, fina; otra para cuartos y coser, ambas con recomendaciones de familias conocidas.
U H 31685 14 jl.

Cocineras

SE solicita sirvienta blanca que sepa cocinar en Lealtad 197 por Carmen, letra F. 31895 14 jl.

Varios

SE necesita un muchacho para repartir unas cuantas cantinas, que tenga recomendación. Lamparilla 96, altos del café. 31810 14 jul.

SIRVIENTES-DEMANDAS

SE solicita para ama de llaves, una señora que sea sola, de 40 a 45 años que no tenga grandes pretensiones de sueldo, y reuna la scondiciones que se dirán. Teléfono I-2659.
31 820 15 jul

SE solicita un muchacho para ayudar a hacer la limpieza de una tienda y llevar paquetes. Informan en La Moda Americana. San Rafael 22 esquina a Amistad. No se dan informes por Teléfono. 31899 14 jl.

23.—SIRVIENTES-OFERTAS

Criadas de mano

DESEA colocarse una joven española para el comedor o cuartos y zurcir, es formal y trabajadora, lleva tiempo en el país. Tiene 25 años de edad. Tiene buenas referencias. Informan Monte 333. Teléfono A-5537. U H 31746 13 jl.

SE ofrece muchacha española para cuartos y coser, atenciones de señora, para el orden de ropas, cualquier cargo importante. Está acostumbrada al servicio fino de buenas casas y desea buena familia. Lleva tiempo en el país y sabe trabajar y planchar ropa fina de señora. Informan: Teléfono A-9133. Empedrado 60. 31754 14 jl.

DESEA colocarse una española de criada de mano con referencias de donde ha trabajado. Informan en el Teléfono A-8110.
U H 31718 13 jl.

SE desea colocar un matrimonio recién llegado de España, sea en la Habana o en el campo, llamen al Telf. A-9534.
31831 14 jul.

SE desea colocar una joven para criada de mano, tiene buena referencia, en casa particular. Informa teléfono M-3271.
31821 15 jul.

DESEA colocarse joven española para criada de mano o manejadora. Tiene referencias. Informan teléfono F.O.-1667
31825 15 jul

MUCHACHAS alemanas que hablan español desean colocarse en casa de buena familia, para limpieza de cuartos, repasar ropa o para comedor. Informan teléfono F.O.-1602. 31826 16 jul.

DESEA colocarse joven española, está práctica en el servicio de cuartos y de comedor, tiene informes de las casas donde ha trabajado. Informan Villegas 89, altos de la Ferretería. Teléfono A-7963
31847 15 jul.

UNA joven española desea colocarse de criada de mano o manejadora. Tiene buenas referencias, para informes dirigirse a Flores 1, esquina a Matadero, teléfono M-6694. 31840 15 jul.

DESEA colocarse una joven de criada de mano, recién llegada de España. Informan en Vives 73, esquina Antón Recio.
31835 15 jul.

SE ofrece señora española para criada de cuarto o manejadora. No le importa ir al campo. Virtudes 22 entrando por Amistad. 31850 15 jl.

DESEA colocarse una española de criada de cuartos o de manejadora. También entiende de cocina; da referencias. Calle Baños No. 2, letra A, entre la. y 3a.
31879 14 jl.

EN casa de moralidad desean colocarse dos muchachas españolas para criadas de mano. Saben trabajar. Una para cocinar y limpiar si es poca familia, no se colocan por $20. Teléfono A-8082.
31886 14 jl.

DESEAN colocarse dos muchachas en casas de moralidad, una de criada de mano o manejadora; la otra para cuartos y coser. Informan: Teléfono U-2386.
31893 14 jl.

DESEA colocarse una muchacha española para criada de cuartos, sabe repasar o criada de mano o para camarera de hotel. Informan: San Miguel 666, altos, entre Galiano y San Nicolás.
31908 14 jl.

UNA peninsular de 17 años desea colocarse de criada de mano o manejadora. Sabe cumplir con su obligación. Informan en Escobar 121. 31912 15 jl.

DESEA colocarse una joven española de criada de cuartos o comedor, sabe trabajar. Tiene quien la recomiende de las casas que ha trabajado. Informan: Teléfono M-6098. Aguila 416.
U H 31855 15 jl.

DESEA colocarse una joven española para criada de mano o de manejadora. Tiene buenas referencias. Informan Teléfono A-2987. 31856 15 jl.

DESEA colocarse joven española de criada de mano o manejadora con familia que vaya al campo. Vives 155. A-2035.
31922 14 jl.

ESPAÑOLA de mediana edad desea colocarse para manejadora o moza de comedor. Tiene buenas referencias, sin pretensiones. Va al campo, por buen sueldo. Informan F-1632.
31929 15 jl.

Criados de mano

DESEA colocarse un gran criado de mano. Sabe cumplir bien con su obligación y tiene muy buenas recomendaciones. Informan Teléfono FO-1410.
U H 31716 13 jl.

DESEA colocarse un criado de mano, práctico y con buenas referencias. Informan en "La Lima", teléfono F-2498.
31824 15 jul.

DESEA colocarse un joven español para criado de mano, camarero, portero o dependiente, tiene buenas referencias Teléfono A-4792. 31841 14 jul.

DESEA colocarse un joven peninsular de criado de mano o de camarero. Tiene buenas referencias. Teléfono A-1387.
31873 15 jl.

DESEA colocarse un joven español para criado o camarero. Sabe servir la mesa; tiene referencias de la casa que ha trabajado. F-5572. 31918 14 jl.

Cocineras

DESEA colocarse señora española para cocinar, sabe su obligación. Informan Empedrado 15. 31809 16 jul.

DESEA colocarse una cocinera española sabe cocinar a la española y estilo del país, sabe de repostería, tiene referencias. Calle A número 164 entre 17 y 19, Teléfono F-1666. 31844 14 jul.

UNA peninsular desea colocarse de cocinera. Sabe española, criolla, francesa y repostería. Tiene buenos informes, no duerme en la colocación. Estrella 62, altos, entre San Nicolás y Manrique.
31853 14 jl.

SE ofrece cocinera repostera, con buenas recomendaciones, limpia; lo mismo va para el campo. Informan: Reina 78.
31860 16 jl.

UNA joven española desea colocarse de cocinera o para todos los quehaceres de casa de matrimonio solo. Informes Escobar 121 entre Salud y Reina.
31872 14 jl.

DESEAN colocarse dos jóvenes peninsulares, una cocinera; otra, criada de mano; entiende algo de costura o para cuartos. Quieren casa de moralidad. Gervasio 130 letra B. 31892 14 jl.

COCINERA española solicita casa para cocinar o para encargada a cambio de habitación para su esposo y ella. Informan Colón y Consulado.
31898 14 jl.

DESEA colocarse una cocinera. Entiende de repostería y tiene recomendación. Horas: de 9 a. m. a 5 p. m. Teléfonos: A-5163. M-8124. Zulueta 22.
31789 15 jl.

DESEA colocarse una cocinera solo para cocinar a la española y criolla. Entiende de dulce, es muy seria y cumple con su obligación. Informan Teléfono M-2067.
31900 15 jl.

DESEA colocarse una joven peninsular en casa de moralidad, para cocinar y limpiar casa chica. Prefiere la Víbora o Jesús del Monte. Dolores y Enamorados Teléfono I-6183. 31909 14 jl.

DESEA colocarse una peninsular para cocinar y limpiar con un matrimonio. Tiene referencias de la casa donde ha trabajado. Tel. M-4619. Se prefiere en el Vedado. 31917 15 jl.

COCINERA se ofrece a familia de moralidad. Entiende de repostería. Sueldo 30 pesos. Informan: Teléfono U-2386.
31927 14 jl.

Cocineros

JOVEN cocinero chino desea colocarse comercio, cocina en casa particular y casa huéspedes. Cocina criolla y española, hace dulces. También referencias. Informan: calle Zanja No. 47. (tercer piso). Llamar Roberto Wong. Teléfono: M-4629. 31936 16 jl.

Chaufeurs

JOVEN ESPAÑOL CON SU MAQUINA SE OFRECE

Conocedor del giro de venta de casas y solares, vendedor de casas de quincalla y ferretería y víveres. Lo mismo para casa particular. Tiene máquina nueva y él la sabe manejar y la emplea al servicio si es necesario. Tiene buenas referencias y garantías. Informan en el Teléfono U-5047. U H 31644 13 jl.

CHAUFFEUR español, con doce años de práctica se ofrece para casa particular, tiene referencias de las casas que trabajó. Informarán en el teléfono F-1583.
U. H. 31784 15 jul.

CHUFFEUR español con 8 años de práctica, maneja cualquier máquina y es muy práctico en mecánica. Se ofrece a casa particular o de comercio. Tiene referencias. Informan Teléfono A-4849.
31876 15 jl.

M.E.C.D. 2016

DE PRESCINTO EN PRESCINTO

PRIMERA ESTACION

Le quitó los muebles.
Isabel Solís Fernández, vecina de Cuba 16, dió cuenta que su esposo Fermín Pérez Pérez, la ha abandonado, así como que le vendió los muebles, no pasándole nada para el sustento de sus hijos.

Choque y averías.
En la esquina de Pedro Lacoste y Teniente Rey, chocaron ayer el auto 18105, que conducía Baltasar Batan, vecino de Infanta 47 y el auto 11979, cuyo chauffeur se dió a la fuga.

Vejaron al vigilante.
El vigilante 559, condujo a este prescinto a Julio Landa Williams, vecino de San Rafael 89 y a Manuel Fernández López, vecino de Reina 14, acusándolo de haberlos vejado, cuando salieron del Juzgado Correccional de la Segunda, donde tuvo un juicio por rifas contra Landa.

Otro choque.
En la esquina de Pedro Pérez y Bernaza, chocaron los autos 12639, que manejaba Moisés Feinner, vecino de F número 11 y el 1107, que conducía Carlos de la Puz Gil, vecino de A/steran número 28.
Ambos vehículos sufrieron averías.

SEGUNDA ESTACION

Beodo lesionado.
En el primer centro de socorro fué asistido Hilario Morejón, vecino de Esperanza 23, de una contusión en la cabeza y además se encontraba en estado de embriaguez. Hilario fué recogido por el vigilante 522, en la esquina de Picota y Compostela.

Insultos.
Irene Tejero Delgado, vecina de San Isidro 61, acusó a Nicolás Turkay, de su propio domicilio, de estarla vejando e insultando constantemente.

Quemaduras.
María Gmez Ullaca, de 12 años, vecina de Sol 51, sufrió quemaduras menos graves en la mano derecha, al coger un poco de cera caliente.

Un caído.
En el primer centro de socorro fué asistida María Floman, de dos años, vecina de Damas 55, de una contusión en la muñeca derecha, que se causó al caerse en su domicilio.

Menor lesionada.
Al resbalar y caer en la esquina de Egido y Merced, se ocasionó una contusión en la cabeza, la menor Mercedes Cato Liaño, vecina de Jesús María 10.

Le cayó un cubo.
Rosalina Fernández, de 28 años, vecina de Jesús María 102, fué asistida de una herida contusa en la cabeza, menos grave, que se produjo en su domicilio, al caerle desde los altos, un cubo.

Con un ataque.
Al caer presa de un ataque en su domicilio, se ocasionó una contusión en la región palpebral derecha, menos grave, Antonia Díaz López, vecina de Picota 60.

Lo arrolló un coche.
Aipel Emma, de tres años, vecino de Habana 206, fué curado en el primer centro de socorro de contusiones por el cuerpo, que le causó frente a su domicilio, al ser arrollado por un coche de plaza, cuyo auriga se dió a la fuga.

Le escandalizan
Silverio Sánchez Valle, dueño de la farmacia situada en Acosta y Cuba y Bonich Apetinki, dueño de la panadería situada en la casa contigua, denuncaron a Ramón Yelen, vecino d eAcosta 52 y Oscar Broderman, dueño de la tintorería de Conde y Compostela, se estacionan frente a sus respectivos establecimientos, formando escándalo, perjudicándole en sus negocios.

TERCERA ESTACION

No está beodo.
El vigilante 1677, arrestó en Galiano y Neptuno a Julio Martín y Cruz, de 35 años, vecino de 16 número 16, por acusarlo el conductor número 275, del tranvía número 237, de que al tratar de cobrarle el pasaje le insultó y vejó, estimando estuviese borracho. Reconocido el acusado en la casa de socorro no presentaba síntomas de haber ingerido bebida.

Insultó al vigilante
El vigilante 286, condujo a esta estación a Mercedes Adan Morejón, de 20 años, vecina de Iglesias 24, en el reparto Hornos, por acusarla el vigilante 1318, Sabas Cárdenas Laferté, vecino de Bernal 22, de haberlo insultado y vejado en su domicilio, formando el consiguiente escándalo, debido a que no dejó él que la joven saliera con una hermanita que tiene a su abrigo.

Arrollado
Luis Márquez Ruiz, de 40 años, vecino de 2 entre 8 y 9, en Buenavista, Marianao, fué asistido de contusiones y desgarraduras menos graves, por el cuerpo, que le causó en la esquina de Prado y Gorgas al arrollarlo, el auto 12715, que manejaba Manuel Saavedra Carandon, vecino de Aguirre 3.

CUARTA ESTACION

Le iba a pegar.
El polaco Baris Padosky, vecino de Inquisidor 25, acusó a Domingo Moreno Oliva, vecino de Churruca 10, de haberle tratado de agredir en el Campo de Marte.

Desobediencia
El policía 1720, acusó a Antonio Arango Pérez, chauffeur del auto 12074, de haberlo desobedecido en Reina y Aguila, tratando de darse a la fuga.

Vendedores acusados.
Los vendedores ambulantes Juan Pérez, vecino de Estrella 48 y José Sifredo Cárdenas, vecino de Jesús del Monte 298, fueron acusados por el vigilante 643, de haberlo desobedecido cuando interrumpían el tránsito en Monte y Factoría.

Se compadeció
Luis Torres Sencusa, encargado del almacén de víveres situado en Aguila 124, dió cuenta que de la puerta del establecimiento, un sujeto blanco, trató de sustraer del camión 16246, mercancías propiedad de la casa, por lo que procedió a detenerlo, pero como el ladrón se echara a llorar se compadeció de él, soltándolo.

Reclamado.
El vigilante 231, arrestó a Joaquín Jiménez Avila, vecino de Monte 12, por estar reclamado por el Juez Correccional de la Segunda, en causa por desorden público.

QUINTA ESTACION

Le dió con el cinto.
En el segundo centro de socorro fué asistido Carlos M. Rubal Casado Valls, de 21 años, vecino de Neptuno 193, de contusiones por la clavícula izquierda, menos grave, que dijo le produjo un individuo desconocido, al darle con un cinto, en el café Siglo XX, porque lo fué a requerir para que no estuviese inconveniente.

Molesta a su familia.
A la policía participó José Ceilan Ross, vecino de San Lázaro 346, que en horas de la madrugada un vendedor de periódicos molesta a sus familiares.

Teme le pegue.
José A. Guedes Olano, de 21 años, vecino de Cuba 49, acusó a Rosa Alonso Anglada, vecina de J y 25, de habérsele presentado en el café Vista Alegre, dándole un escándalo y tratando de maltratarlo de obra.

Chauffeur acusado
El chauffeur Francisco Abreus y Oliva, vecino de Gervasio 27, fué acusado por el vigilante 1531, de haberle faltado el respeto y desobedecido, en Lagunas y Belascoain, en los momentos que le ordenó que se retirara de ese lugar con su automóvil.

SEXTA ESTACION

Novio agresivo.
María Luisa Collado Martínez, de 15 años, vecina de Suárez 66, fué asistida de contusiones en la cara, que dijo le causó su prometido Enrique Corumbre, alias El Americano, al maltratarla porque ella no quiere reanudar las relaciones.

Riña.
En Gervasio y Estrella, sostuvieron una riña, Eugenio Barada Gregori, de 8 años, vecino de Gervasio 146; Ramón García, de 13 años, vecino de Gervasio y Estrella y Elisa Boorges, del mismo domicilio, causándose lesiones leves.

Estafa.
Antonio García Beltrán, vecino de Reina 72, dió cuenta a la policía que le entregó a Domingo Colón, vecino de Corrales 253, la suma de 35 pesos para que le hiciera un librero, cosa que no ha efectuado.

Esposos en discordia.
Sergio Hernández León, vecino de Pocito 236, denunció que su esposa María Luisa Fleites, lo ha abandonado.

No aparece el traje
Cayetano Freixas Cuervo, vecino de O'Farrill 54, dió cuenta que le dió un traje a lavar a Antonio Barros Martínez, tintorero y vecino de Jesús del Monte 492, no apareciéndole ahora, por lo que se considera perjudicado en 17 pesos.

SEPTIMA ESTACION

Menor maltratado.
José Corral López ,de trece años, vecino de San Rafael 160, fué asistido de contusiones por el cuerpo, que dijo les fueron ocasionadas por dos mestizas que residen en Vapor y Hornos, al maltratarlo porque le fué a dar las quejas de que sus hijos se habían metido con él.

Choque y lesiones
En Emergencias fué asistido Julián Núñez Arango, de 21 aaños, vecino de San Lázaro 187, de contusiones menos grave, por el cuerpo, que dijo sufrió en Zanja y Menocal, al chocar el carro que manejaba con el auto ómnibus 884, el cual lesionó a una de las mulas también, dándose a la fuga el chauffeur.

Le retiene al hijo
Mercedes Mella Pestana, de 20 años, vecina de Espada 38, participó a la policía, que Manuel Cruz, vecino de Espada 4, le retiene a su hijo Manuel de 5 años, sin que quiera entregárselo.

Con un madero
Al caerle un madero, en su domicilio, sufrió una contusión en la nariz, Eduardo Díaz Díaz, de 10 años, vecino de Hospital 19.

OCTAVA ESTACION

Una perlita
El vigilante 1159, detuvo a Angel Castillo Velázquez, de 12 años, vecino de San José 58, Guanabacoa, por acusarlo el dependiente de la carnicería situada en Zequeira 12, nombrado Ramón Enrique Valdés, de haberle sustraído del cajón de la venta la suma de 60 centavos y amenazarlo con un cuchillo.

NOVENA ESTACION

Con un clavo
Fermina Treviño Sigle, vecina de 13 y 28, fué asistida de una herida punzante en la mano derecha, que se causó en el lavadero de su casa al hincarse con un clavo.

Miraba a las bañistas
El vigilante 1095, detuvo a Vicente López López, vecino de Monte 79, de estarse bañando en las pocetas del balneario "El Progreso", saliendo mar afuera, para ver a las bañistas del balneario "Las Playas". Ingresó en el Vivac.

DECIMA ESTACION

Hurto
Emilio Salomé Alvarez, vecino de L, número 293, dió cuenta a la policía, que de su casa le han sustraído ropas, que aprecia en 20 pesos.

Maltratos
Guillermo Barros Méndez, de 18 años, vecino de 17 y 12, fué asistido de una contusión en el labio, que le causó al maltratarlo su hermano Manuel.

Enferma lesionada
María Josefa Reyneri García, de 15 años, vecina de Romay 48, que está recluida en el hospital Calixto García, sufrió una caída en la Sala Cañizares, produciéndose una contusión en el brazo derecho, menos grave.

Cayó del tranvía
Al caerse de un tranvía en la calle 23, sufrió una contusión en la rodilla, Julio Novoa Rodríguez, vecino de Reina 14.

Saltaba la cerca
Por saltar la cerca de los terrenos de Almendares Park, fué detenido por el vigilante 1040, Francisco Pérez Díaz, de 17 años, vecino de Bayona 13.

Con una lata
Manuel Valdés Pérez, vecino de Orfila 19, Marianao, fué asistido de contusiones en la mano derecha, que sufrió al tropezar con una lata en Infanta y Carlos III.

Un pelotazo.
Al recibir un pelotazo, sufrió una contusión en la cabeza, Antonio García Sopeña, de 6 años y vecino de Carlos III 267.

Arrollado
José Estrababa Gato, de 17 años, vecino de 23 y J, fué asistido de contusiones menos grave por el cuerpo, que dijo les fueron producidas en 23 y J, por donde montaba una bicicleta y ser arrollado por el auto 5963, que manejaba Angel Torres Blanco, vecino de Soledad y San Rafael.

ONCENA ESTACION

Insultos
Francisco Espino Toriño, vecino de Justicia, letra M, fué acusado por Antonio Calvino Martiñón, conductor del tranvía 12, de Cerro-Habana, de haberlo vejado en Lombillo y Cerro.

Le tiró un plato
El asiático Alfonso Lee, vecino de Serafines 9, acusó a Eulogio Cañedo Rego, vecino de Serafines y Vega, de haberle arrojado un plato a la cabeza, causándole una contusión en el labio superior.

Vejación
Vita F. Padilla, vecina de Santa Teresa 4, en Aldecoa, denunció que su vecina Carmen Rivera, la veja constantemente, sin motivo alguno.

"Pato Hembra" acusado
Sebastián Reina, vecino de Ferrer 10, acusó a un tal "Pato Hembra" de haberle estafado la suma de 2 pesos, que en periódicos le entregó para su venta.

DUODECIMA ESTACION

Cayó del tranvía
Félix Inuniaga Rodríguez, de 74 años, vecino de Bejucal, cayó de un tranvía en Jesús del Monte y Marina, negándose a que lo condujeran a la casa de socorro, por manifestar que no estaba lesionado.

La mordió un perro
Ignacia Vicent Banes, de 15 años, vecina de Jesús del Monte 340, fué curada de desgarraduras en la pierna derecha, que sufrió al morderla un perro frente a la casa Dolores número 4.

Se dió a la fuga
En Concha y Marina, un carretón, cuyo conductor se desapareció arrolló a Mariano Martínez Dupreso, vecino de San Benigno 2, causándole lesiones menos graves.

DECIMA TERCERA ESTACION

Hurto
Ramón Martínez Prieto, vecino de Jesús del Monte 569, denunció que un tal Manuel Camacho, le ha llevado la suma de 10 pesos, que le entregó para que le hiciera un cambio.

Podaba los árboles
José Hernández Hernández, empleado de Obras Públicas y vecino de Jesús María acusó a Agustín Díaz, vecino de Estrada Palma 77, de estar podando los árboles, sin tener permiso para ello.

Accidentes del Trabajo

LCDO. SANTIAGO RODRIGUEZ ILLERA
Abogado del Consulado Español
DR. BAUTISTA PEREZ DE CABO
Especialistas en reclamaciones por accidentes del trabajo.
Oficios 18. Dep. 407-408 de 9 a 12.
7649 alt. d-7

SOLARES YERMOS

VENDO bonita parcela de terreno, 18 varas, frente por 13 fondo, buen punto y buen precio. Informes Tel. M-6490. 31939 15 jl.

REPARTO LA SIERRA
Aquí está la suerte. Compre este precioso solar y doblará su dinero. Mide 12 frente por 47 fondo. Es terreno alto y llano. Precio $3.000, con facilidad en el pago. Informan FO-1015. Su dueña directa. 31943 15 jl.

REPARTO LA SOLA
Traspaso contrato solar de esquina por la mitad que tengo pagado. Mide 16x30 Bueno y llano. FO-1015. Su dueño informa. 31943 15 jl.

EN LO MEJOR DE LA CALLE DE DRAGONES MUY CERCA DE GALIANO
Vendo un gran lote de terreno que mide 14x12 metros en total 168 metros, propio para fabricar un gran edificio de varias plantas. Precio a $120.00 el metro. Oigo oferta razonable. Trato directo con interesados.
Informa: M. DE J. ACEVEDO
Notario Comercial
Obispo 59, altos. Teléf. M-9036
UH E 1754—4d 11 jul.

EN LA CALLE DE MILAGROS ENTRE CORTINA Y FIGUEROA
Vendo un gran solar que mide 12.97 por 46.76 varas, 605 varas en total. Precio: $12.00 la vara. Oigo oferta.
Trato directo con interesados.
Informa: M. de J. ACEVEDO
Notario Comercial
Obispo 59, altos
Tel. M-9036
E 1749 4d 11 jl.

VEDADO. Vendo solar en la calle G, a media cuadra de 23, con un aproximado de mil metros y facilidad en el pago. J. Posse, G número 236. 31837 27 jul.

A diez pesos vara se traspasa el contrato de un solar de 734 varas, 14.8 por 52 en lo mejor de la Avenida Mayía Rodríguez entre Milagros y Libertad, Reparto Mendoza a dos cuadras del tranvía. Hay pendiente unos dos mil pesos con la Compañía. No corredores. Informa señor Tur. Teléfono A-3897. 31842 15 jul.

COJIMAR. Vendo 50 solares bien situados a $1.20 metro contado y en Guanabacoa 4,500 metros en carretera con un chalet y un manantial en $3.500 y cuarenta casas de distintos precios. Informan Teléfono 5013 y 5193. 31832 21 jul.

25.—SOLICITUDES

SE necesita un socio para una tintorería y que tenga alguna clientela. Informan, Teléfono M-9187 o I-4560. 31883 15 jl.

Alquileres

SE desea alquilar par ael día 1o. de Agosto una casa de planta baja en el Vedado, Alturas de Almendares o Quinta Avenida del Reparto de Miramar. Ha de tener sala, saleta, comedor, seis cuartos de familia, dos baños y garage para dos máquinas y cuartos de criados. Alquiler no mayor de $200. Informes Teléfono F-5528. 31940 17 jl.

26.—VARIOS

SE admiten proposiciones para explotación de monte, madera, carbón, cujes de tabaco y leña panadería. Informes: Teléfono FO-1377. 31926 15 jl.

MAS ANUNCIOS DE ULTIMA HORA

SIRVIENTES-OFERTAS

SE desea colocar joven español para chauffeur particular o camión de reparto. Informan teléfono U-3882. Preguntar por López. 31823 15 jul.

CHAUFFEUR blanco, se ofrece, maneja toda clase de máquina y tiene referencias. Informan Teléfono A-9489. 31890 14 jl.

UN chauffeur con 12 años de constante práctica, conocedor de toda clase de máquinas y con toda clase de recomendaciones y garantía desea colocarse en casa particular o de comercio. Teléfono A-5227. 31911 15 jl.

Varios

SE ofrece un jardinero español para casa particular, ciudad o campo. Sabe lavar máquinas. No repara el sueldo. Informan: Teléfono F-1765. 31867 15 jl.

SEÑORA española, costurera por figurín para señoras y niños. Ajústase por día o por mes. Sol 54. 31887 16 jl.

SEÑORITA se ofrece para empleo de cajera, dependienta o telefonista. Tiene referencias. Teléfono M-7157. 31852 15 jl.

24.—SOLARES YERMOS

Compras

SE desea compra al contado un solar de próximamente 8 yor 20 metros. Preferido entre Ceiba y Marianao. Ofertas con precio a R. F. al apartado de correo 1980. 31797 16 jul.

Ventas

ESTA ES LA HORA DE COMPRAR
Vendo en el Reparto Almendares, solares baratos y con facilidades de pago.

Calle Fuentes y D., esquina de fraile, 42 por 43 a $5.75, propio para hacer un gran chalet o varias casas, pues está a dos cuadras de la línea y entre dos parques.

Calle 12 y 5, esquina de fraile, de 32.17 por 45 a $7.50. Tiene una medida ideal y una situación inmejorable, es una ganga.
Calle 16, dos solares de centro, de 20x45, a $4.00.
En la calle B., frente a la doble línea de tranvías, acera de la sombra, con una medida de 20x50, a $5.75.

En la calle 9, frente a la línea, entre Avenidas 7a. y 8a., con una medida de 29x59, a $3.00.

En la calle 12 y Avenida 4a. esquina de brisa, de 36x46 a $6.50. Esta esquina está situada a una cuadra del parque de la Fuente Luminosa y es un lugar ideal para una buena residencia.

En la calle 12, solar de 12x46, a $6.00, con $500.00 de entrada y $30.00 mensuales.

En el Reparto La Sierra, solar de 12x46 a $6.00, terreno rocoso con un metro de altura sobre la acera, inmejorable para fabricarlo, y está cerca de dos líneas. No cobro comisión.
Más informes y planos, Sr. P. Quintana, Belascoain 54, altos. Teléfono U-5735. De 8 a 12 y de 2 a 6.
U H 31336 13 jl.

ALTURAS de Almendares. Se cede el contrato de un solar muy bien situado, Ave. de Almendares, pegado a Ave. de la Paz, dando solo lo pagado o sea $1.684. Hoy vale dos pesos más del precio del contrato. Informes: Rico. Galiano 117. Teléfono M-2000.
U H E 1741 4d 10 jl.

SE venden solares en O'Farrill casi esquina Estrada Palma, Víbora, $35 de entrada y $35 mensuales. Para amortizar capital e intereses. Informes: Teléfono FO-1377. 31925 15 jl.

BARATO
Solamente lo obtendreis, comprando en la
"CASA DE REMATES"
Próxima apertura
NEPTUNO 172

U H E 1770—19d 13.

AVISOS RELIGIOSOS

PARROQUIA DE JESUS, MARIA Y JOSE

Triduo y fiesta solemne en honor de la Santísima Virgen del Carmen que a tan Excelsa Madre ofrenda la piadosa y distinguida dama Caridad Sala de Marimón.
El ejercicio del Triduo comenzará a las 7 1|2 a. m. del día 13 y a continuación la Santa Misa que se dirá en el altar de la Virgen, cuyo altar e imagen donará a este Templo tan bondadosa bienhechora.

DIA 16

Festividad de la Santísima Virgen.
A las 7 1|2 a. m., Misa de Comunión General en la que comulgarán los alumnos del Colegio San Gil, de la Catequesis de esta Parroquia.
A las 9 1|2 a. m. Solemne Misa de Ministros. Cantará las Glorias de la Virgen el Rvdo. Padre Fray Carmelo del Niño Jesús de la Orden Carmelitana.
La parte musical será ejecutada a gran orquesta y nutrido coro de voces, bajo la dirección del eminente maestro y laureado compositor Sr. Rafael Pastor.
Al ofertorio de la Misa se distribuirán a todos los fieles presentes preciosos recordatorios de tan venerada imagen.
La distinguida señora de Marimón que costea estos cultos y el señor Cura Párroco se complacen en invitar a los devotos de la Virgen del Carmen a esta solemne festividad. 31854 16 jl.

VARIOS

Comidas

PARA COMER BIEN
y barato en edificio Velma, primer piso, Muralla y Habana. Teléfono A-8001 por 45 centavos tres platos a escojer, postre y café; jueves y domingos arroz con pollo. Cantinas a 75 centavos diarios. 31857 27 jl.

GRAN CASA DE COMIDAS
Se sirven comidas a domicilio a precios muy razonables y con todo esmero y aseo Neptuno 309, bajos, entre Basarrate y Mazón. Teléfono U-3204. 31787 15 jl.

VAPORES DE TRAVESIA

COMPAÑIA HAMBURGUESA
(Hamburg-Amerika-Linie)

VIAJE EXTRAORDINARIO A LAS ISLAS CANARIAS

Coruña, Santander, Plymouth y Hamburgo

Vapor TOLEDO, fijamente el 3 de Agosto.

Próximas salidas para CORUÑA, SANTANDER, PLYMOUTH y HAMBURGO.
Vapor TOLEDO fijamente el 30 de octubre.
Vapor HOLSATIA fijamente el 5 de Diciembre.
Vapor TOLEDO fijamente el 19 de Enero.

PROXIMAS SALIDAS PARA:
VERACRUZ Y TAMPICO
Vapor TOLEDO, septiembre 28.
Vapor HOLSATIA, noviembre 8.
Vapor TOLEDO Diciembre 18.

PRECIOS MUY REDUCIDOS EN 1a. y 2a. CLASE.

3a. CLASE PARA ESPAÑA $87.30 INCLUSO TODOS LOS IMPUESTOS.
Para más informes, dirigirse a:
LUIS CLASING, SUCESOR DE HEILBUT & CLASING
SAN IGNACIO, 54, ALTOS, APARTADO 729, TELEFONO A-4878.
4434 alt my.

PANAMA PACIFIC LINE
HABANA A NEW YORK Y CALIFORNIA

S. S. "FINLAND"
22.500 toneladas
Saldrá para NEW YORK el día **17 de JULIO** a las 9 p. m.
Precio del Pasaje incluyendo camarote y comidas
Primera Clase, ida solamente ... ... **$ 85.00**
Primera Clase, ida y vuelta **$130.00**
(Válido por seis meses)

S. S. "MONGOLIA"
26.700 toneladas
Saldrá para BALBOA, SAN DIEGO, LOS ANGELES Y SAN FRANCISCO, (California)
El día **19 de JULIO** a la 1 p. m.
Agentes Generales
THE BACARISSE STEAMSHIP AGENCY
Oficios No. 12. Teléf. A-7322
HABANA
7683 alt. 3d-8 Jl.

COMPAÑIA TRANSOCEANICA DE NAVEGACION
BARCELONA

El acreditado vapor español de 11.000 toneladas,

BARCELONA
Capitán: GARDOQUI
Saldrá de la Habana el día 24 de Julio próximo, para Santa Cruz de la Palma, Santa Cruz de Tenerife, Las Palmas de Gran Canaria, Cádiz, Málaga y Barcelona, admitiendo pasajeros en Segunda, Tercera Preferente y Tercera Clase para dichos puertos.
PRECIO DEL PASAJE EN TERCERA CLASE:
Para Canarias, $65. Para Cádiz y Barcelona, $75.
Para más informes dirigirse a sus Consignatarios:
J. BALCELLS Y CA. S. en C.
San Ignacio. 33, Habana.
Teléfono A-2766.

SUSCRIBASE AL "DIARIO DE LA MARINA"

"Empresa Naviera de Cuba," S. A.

San Pedro 6.—Dirección telegráfica: Emprenave, Apartado 1641.

TELEFONOS:
A-5315.—Información General.
A-4730.—Depto. de Tráfico y Fletes.
A-6236.—Contaduría y Pasajes.
A-3966.—Depto. Compras y Almacén.
M-5293.—Primer Espigón de Paula.
A-5634.—Segundo Espigón de Paula.

Y

COMPAÑIA NAVIERA DE CUBA, S. A.
OFICIOS, 88

ITINERARIOS COMBINADOS

STAN A LA CARGA EN ESTE PUERTO RELACION DE LOS VAPORES QUE E

COSTA NORTE

Vapor JULIAN ALONSO
Saldrá de este puerto el sábado 10 del actual, directo para BARACOA, GUANTANAMO (Caimanera) y SANTIAGO DE CUBA.

Vapor CAYO MAMBI
Saldrá de este puerto el sábado 10 del actual, para NUEVITAS, MANATI, (Victoria de las Tunas), PUERTO PADRE y CHAPARRA.

Vapor MANZANILLO
Saldrá de este puerto el sábado 10 del actual, para Puerto Tarafa (DESTINOS COMBINADOS), GIBARA (Holguín, Velasco, y Bocas), VITA BANES, NIPE, (Mayarí, Antilla, Preston), SAGUA DE TANAMO (Cayo Mambí), BARACOA, GUANTANAMO (Boquerón) y SANTIAGO DE CUBA.
Este buque recibirá carga a flete corrido en combinación con los F. C. de Norte de Cuba (vía Puerto Tarafa) para las estaciones siguientes: MORON, EDEN, DELIA, GEORGINA, VIOLETA, VELASCO, LAGUNA LARGA, IBARRA, CUNAGUA, CAONAO, WOODIN, DONATO, JIQUI, JARONU, RANCHUELO, LAURITA, LOMBILLO, SOLA, SENADO, NUÑEZ, LUGAREÑO, CIEGO DE AVILA, SANTO TOMAS, SAN MIGUEL, LA REDONDA, CEBALLOS, PINA CAROLINA, SILVERA, JUCARO, FLORIDA, LAS ALEGRIAS, CESPEDES LA QUINTA, PATRIA, FALLA, JAGUEYAL, CHAMBAS, SAN RAFAEL, TABOR NUMERO UNO y AGRAMONTE.

COSTA SUR

Salidas de este puerto, todos los viernes, para los de CIENFUEGOS, CASILDA, TUNAS DE ZAZA, SANTA CRUZ DEL SUR, MANOPLA, GUAYABAL, MANZANILLO, NIQUERO, CAMPECHUELA, MEDIA LUNA, ENSENADA DE MORA y SANTIAGO DE CUBA.

Vapor JOAQUIN GODOY
Saldrá de este puerto el viernes 9 del actual, para los puertos arriba mencionados.

LINEA DE VUELTA ABAJO

Vapor ANTOLIN DEL COLLADO
Saldrá de este puerto los días 5, 15 y 25 de cada mes a las ocho de la noche, para los de BAHIA HONDA, RIO BLANCO, BERRACOS, PUERTO ESPERANZA, MALAS AGUAS, SANTA LUCIA (Minas de Matahambre), RIO DEL MEDIO, DIMAS, ARROYOS DE MANTUA y LA FE.

LINEA DE CAIBARIEN

Vapor CAYO CRISTO
Saldrá todos los sábados de este puerto, directo para CAIBARIEN, recibiendo carga a flete corrido para PUNTA ALEGRE y PUNTA SAN JUAN, desde el miércoles hasta las 9 a. m. del día de salida.

LINEA DE CUBA, SANTO DOMINGO Y PUERTO RICO

SERVICIO DE PASAJEROS Y CARGA
Provistos de telegrafía inalambrica

Vapor HABANA
Saldrá de este puerto el sábado 3 de Julio a las 10 a. m. directo para: GUATANAMO (Boquerón), SANTIAGO DE CUBA, PUERTO PLATA (R. D.), y SAN JUAN (P. R.); retornando por PONCE, MAYAGUEZ, AGUADILLA (P. R.) PUERTO PLATA (R. D.), KINGSTON (JA.), SANTIAGO DE CUBA y HABANA.
De Santiago de Cuba saldrá el sábado 24 a las 8 a. m.

Vapor HABANA
Saldrá de este puerto el sábado 31 del actual a las 10 a. m., directo para: GUANTANAMO (Boquerón), SANTIAGO DE CUBA, PUERTO PLATA (R. D.) y SAN JUAN (P. R.), retornando por PONCE, MAYAGUEZ, AGUADILLA (P. R.), PUERTO PLATA (R. D), KINGSTON (Ja.), SANTIAGO DE CUBA Y HABANA.
De Santiago de Cuba saldrá el sábado 7 de Agosto a las 8 a. m.

IMPORTANTE

Suplicamos a los embarcadores que efectúen embarque de drogas y materias inflamables, escriban claramente con tinta roja en el conocimiento de embarque y en los bultos la palabra PELIGRO. De no hacerlo así serán responsables de los daños y perjuicios que pudieran ocasionar a la demas carga y al buque.

AVISO

Los vapores que efectúan su salida los sábados, recibirán carga solamente hasta las 4 p. m. del anterior al de la salida y los que la hagan los viernes, la recibirán hasta las 11 a. m. del día de la salida.
E 1607 ind 1 Jl.

COMPAGNIE GENERALE TRANSATLANTIQUE

VAPORES CORREOS FRANCESES
BAJO CONTRATO POSTAL CON EL GOBIERNO FRANCES

TODOS LOS VAPORES DE ESTA COMPAÑIA ATRACAN A LOS MUELLES DE SAN FRANCISCO O MACHINA PARA EFECTUAR EL EMBARQUE Y DESEMBARQUE DE PASAJEROS, EQUIPAJES Y MERCANCIAS

PROXIMAS SALIDAS

PARA VERACRUZ
Vapor correo francés ESPAGNE, saldrá el 3 de Agosto.
" " " CUBA, saldrá el 3 de Septiembre.
" " " ESPAGNE saldrá el 3 de Octubre.
" " " LAFAYETTE saldrá el 18 de Octubre.

PARA CORUÑA, GIJON SANTANDER Y SAINT NAZAIRE.
Vapor correo francés CUBA saldrá el 15 de Julio a las 12 del día.
NOTA: El equipaje de bodega y camarote se recibirá en el muelle de San Francisco o Machina (en donde estará atracado el vapor) solamente el día 14 de Julio de 8 a 10 de la mañana y de 1 a 4 p. m. de la tarde. El equipaje de mano y bultos pequeños los podrán llevar los señores pasajeros al momento del embarque el día 15 de Julio de 8 a 10 de la mañana.

PARA CORUÑA, SANTANDER Y SAINT NAZAIRE
Vapor correo francés ESPAGNE saldrá el 15 de Agosto.
" " " CUBA saldrá el 15 de Septiembre.
" " " ESPAGNE saldrá el 15 de Octubre
" " " LAFAYETTE saldrá el 30 de Octubre.

SESIONES DE CINEMATOGRAFO DIARIAS EN LOS VAPORES DE ESTA COMPAÑIA SEGUN CONTRATO CON LA CASA "PATHE"

IMPORRTANTE
Buena comida a la española. Camareros y cocineros españoles.

LINEA DE NEW YORK AL HAVRE, PLYMOUTH Y BURDEOS.
En esta Agencia se expiden pasajes por esta línea, por los lujosos y rápidos trasatlánticos franceses PARIS, FRANCE, SUFFREN, DE GRASSE, etc. etc.
Para más informes, dirigirse a:
ERNEST GAYE.
O'Reilly No. 9 Apartado 1090 Teléfono A-1476.
HABANA.
E 1610 ind. 1 Jl.

VAPORES CORREOS DE LA COMPAÑIA TRASATLANTICA

LINEA RAPIDA PARA EL NORTE DE ESPAÑA Y MEJICO
SERVICIO CADA 22 DIAS

El vapor CRISTOBAL COLON, saldrá FIJAMENTE el 20 Julio 1926. PARA CORUÑA, GIJON Y SANTANDER

PROXIMAS SALIDAS DE HABANA:

PARA CORUÑA, GIJON Y SANTANDER:	PARA VERACRUZ Y TAMPICO:
Vapor	Vapor
CRISTOBAL COLON, 20 Julio.	ALFONSO XIII, 31 Julio.
ALFONSO XIII, 11 Agosto.	CRISTOBAL COLON, 22 Agosto.
CRISTOBAL COLON, 2 Septbre.	ALFONSO XIII, 13 Septiembre.
ALFONSO XIII, 20 Septbre.	CRISTOBAL COLON, 5 Otbre.
CRISTOBAL COLON, 16 Otbre.	ALFONSO XIII, 27 Octubre.
ALFONSO XIII, 7 Noviembre.	CRISTOBAL COLON, 18 Nvbre.
CRISTOBAL COLON, 29 Nvbre.	ALFONSO XIII, 10 Diciembre.
ALFONSO XIII, 21 Diciembre.	CRISTOBAL COLON, 1 Enero.
CRISTOBAL COLON, 12 Enero.	

AVISO IMPORTANTE A LOS PASAJEROS

Para uso exclusivo de los que embarquen en estos buques y deseen continuar rápidamente viaje a Madrid o estaciones de ruta, esta Compañía ha establecido un servicio de tren especial provisto de coche-cama, que saldrá del Muelle de Santander inmediatamente después de la llegada del buque y de recibir a los pasajeros que hayan solicitado su boletín correspondiente en esta Agencia, o a bordo, por mediación del Sobrecargo del buque.
El precio del billete de ferrocarril incluída cama, hasta Madrid, es de pesetas 120.35 por persona.

LINEA PARA NEW YORK, CADIZ Y BARCELONA

El vapor REINA MARIA CRISTINA, saldrá fijamente el día 27 de Julio 1926.
Estos vapores atracan a los muelles de la Port of Havana Docks Co. donde embarcan los pasajeros y toman carga y correspondencia.
Para más informes, dirigirse a:
MANUEL OTADUY
San Ignacio, 72. Apartado 707. Teléfonos: A-6588 y A-7900
HABANA
E 1624 ind 1 Jl.

LINEA HOLANDESA AMERICANA

Servicio regular y fijo por los novísimos y rápidos vapores Correos Holandeses de 17.000 toneladas, con tripulación española y provistos de telegrafía sin hilos.
"SPAARNDAM", "MAASDAM" "LEERDAM" "EDAM"
El vapor correo holandés

"LEERDAM"

Saldrá FIJAMENTE el 4 de Agosto
Para VIGO, CORUÑA, SANTANDER y ROTTERDAM
Próximas salidas:

VIGO, CORUÑA, SANTANDER y ROTTERDAM	VERACRUZ Y TAMPICO
Vapor LEERDAM, 4 de Agosto.	Vapor LEERDAM, 4 de Julio.
Vapor MAASDAM, 25 de Agosto.	Vapor MAASDAM, 23 de Julio.
Vapor SPAARNDAM, 15 de Septiembre.	Vapor SPAARNDAM, 15 de Agosto.
Vapor LEERDAM, 27 de Octubre.	Vapor LEERDAM, 26 de Sepbre.
Vapor SPAARNDAM, 17 de Novbre.	Vapor SPAARDAM, 15 de Octubre.
Vapor MAASDAM, 8 de Diciembre.	Vapor MAASDAM, 7 de Noviembre.
Vapor EDAM, 29 de Diciembre.	Vapor EDAM, 28 de Noviembre.
Vapor LEERDAM, 19 de Enero 1927.	Vapor LEERDAM, 17 de Diciembre.

Admiten pasajeros de primera clase y de Tercera Ordinaria reuniendo todos ellos comodidades especiales para los pasajeros de Tercera Clase.
Amplias cubiertas con toldos, camarotes numerados para dos, cuatro y seis personas. Comedor con asientos individuales.
PRECIOS DE PASAJES REDUCIDOS. EXCELENTE COMIDA A LA ESPAÑOLA
Para más informes, dirigirse a:
R. DUSSAQ, S. en C.
Oficios 24. Teléfonos M-5640 y A-5639. Apartado 1617.
HABANA.
Ind. Alt. 3 Jl.

TELEFONOS DEL "DIARIO"
PARA QUEJAS Y SUBSCRIPCIONES LLAMESE A LOS NUMEROS
M-8404 y A-5334

"COMPAÑIA DEL PACIFICO"
"MALA REAL INGLESA"

El lujoso trasatlántico

"ORCOMA"

de 23.800 toneladas de desplazamiento.
Saldrá fijamente el día 18 de Julio, admitiendo pasajeros de primera, segunda y tercera clase para los puertos de

LA CORUÑA, SANTANDER, LA PALLICE, ROCHELLE y LIVERPOOL
COMODIDAD, CONFORT, RAPIDEZ Y SEGURIDAD

PROXIMAS SALIDAS

Para ESPAÑA, FRANCIA e INGLATERRA
Vapor ORCOMA, el 18 de Julio.
Vapor ORTEGA, el 4 de Agosto.
Vapor ORITA, el 18 de Agosto.
Vapor OROPESA, 8 de Septiembre.
Vapor OROYA, 22 de Septiembre.
Vapor ORIANA, 6 de Octubre.

Para COLON, puertos de PERU y de CHILE y por el ferrocarril Trasandino a Buenos Aires.
Vapor ESSEQUIBO, el 19 de Julio.
Vapor OROPESA, el 2 de Julio.
Vapor OROYA, el 8 de Agosto.
Vapor EBRO, el 16 de Agosto.
Vapor ORIANA el 22 de Agosto.

Para NUEVA YORK.
Salidas mensuales por los lujosos trasatlánticos EBRO y ESSEQUIBO. Servicio regular para carga y pasaje, con trasbordo en Colón, a puertos de Colombia, Ecuador, Costa Rica y Nicaragua, Honduras, Salvador y Guatemala.

DUSSAQ Co., Ltf.
Oficios 30. Teléfono A-6540
A-7218
4396 ind. my.

MISCELANEA

GRAN PELUQUERIA MARTINEZ
Solamente para señoras y niños
NEPTUNO 81. TELEFONO A-5039.
(Un experto para cada servicio)
Los mejores y más elegantes cortes de melenas se hacen en esta casa. Las Damas que deseen lucir sus manos bonitas, se las arreglan en la Peluquería MARTINEZ. No tenemos rival en nuestro giro para el masaje científico de la cara. Especialidad en la ondulación "Marcel" y "Permanente". Tenemos expertos para el shampoo.
La Peluquería MARTINEZ tiene la representación exclusiva para toda la Isla de Cuba de los famosísimos e inigualables Productos de Belleza MISTERIO, que son algo así como el complemento de la mujer bonita.

PELUQUERIA "MARTINEZ" DE CIRIA E HIJOS
Neptuno, 81, (entre Manrique y San Nicolás). Habana. Teléfono A-5039
53382—31 Dic.

EXCEMICIDA
DE MADAME M. SENTOURE
Pomada francesa maravillosa, infalible para curar radicalmente todas las enfermedades de la piel, tales como: herpes, eczemas, granos, manifestaciones del ácido úrico; úlceras por antiguas que sean: fístulas, etc.
Depósito general: Farmacia del doctor Morits, Máximo Gómez 413.
También se vende en casa de Sarrá, de Johnson, de Taquechel, y en la botica Americana.
E 1445 30 d 14 jn

¡¡NO SE ASUSTE, LA TISIS SE CURA!!
El Catarro y todas las enfermedades de los órganos respiratorios. Con el preparado Jorge, con raíces y plantas del país cubano. Pídalo en las Boticas. Muestras gratis. Dr. Dauden. Farmacia Jesús del Monte 114. Precio $1.20 y 70 centavos pomo. 30521 3 ag.

THE BRUNSWICK BALKE COLLENDER CO
Surtido completo de los afamados BILLARES marca "BRUNSWICK"
Hacemos ventas a plazos.
Toda clase de accesorios para billar. Reparaciones. Pida catálogos y precios.
Hartmann Baja. 2. O'Reilly, 102
Santiago de Cuba. Habana.
E 1633 ind 1 Jl.

Obispo, 86. Teléfono A-6977

PELUQUERIA DE SEÑORAS ACADEMIA DE BELLEZA
Para lucir sus encantos con un "cachet" de distinción y juvenil belleza, consulten con Madame Gil el estilo de peinados y cortes de melenas que deben adoptar de entre sus modelos, siempre de última creación.
La falta de armonía entre el rostro y el arreglo de la cabeza, es signo de fealdad y mal gusto.
Esta casa garantiza siempre la perfección refinada de todos sus trabajos y dispone de 24 empleados bien especializados en los cortes, ondulaciones "Marcel", permanentes y al agua, masajes, limpieza del cutis, manicures, cejas, etc.
E. 1626.—30d-1 Jl.

M.E.C.D. 2016

MISCELANEA

EDIFICIO OBRAPIA, 24.

Se alquilan los bajos de este edificio, tiene más de 335 metros cuadrados y dos magníficas vidrieras a la entrada. Informan en los altos, sus propietarios

Compañía de Séguros EL COMERCIO

E 1501 20 d-19

SOLARES
AL CONTADO Y PLAZOS COMODO.

BARANDILLA
CORONELA
ALTURAS DE LUYANO
Lotes de $3.500 en adelante
$4.50 vara en adelante

REPARTO TRUFFIN
MARINA Y SAN LAZARO
Al contado
A plazos
A censo.

DINERO EN HIPOTECA EN TODAS CANTIDADES

Agentes en toda la Republica
CUERVO Y ROA
Manzana de Gómez 327-328. Teléfono M-6838.— Habana.
Representantes exclusivos de Suárez y Mendoza.

E 1575 30 d 1 Jl.

INGLES EN POCAS SEMANAS

NECESITA SOLAMENTE 15 MINUTOS DIARIOS. EXITO SEGURO
Pida información The Universal Institute, 128 E 86 (D 56)
New York N. Y.
Ext 718 ind. 15 my.

COLEGIO LA GRAN ANTILLA

DE 1a. Y 2a. ENSEÑANZA

Director: José Ma. Peiró

Se admiten Internos, Medios Internos y Externos de ambos sexos.

Calle 6 No. 9 VEDADO F-5069

E 1604 ind 1 Jl.

SANATORIO "DR. PEREZ-VENTO"

Enfermedades nerviosas y mentales. Para Señoras, exclusivamente.
Calle Barreto, núme ro 62, Guanabacoa.

E 1684 ind 1 Jl.

E 1634 ind 1 Jl.

PELUQUERIA CABEZAS

La más grande y mejor de la Habana

Neptuno 38. Teléfono A-7034.

Doce expertos peluqueros cortan la melena finamente en todos los estilos a $0.50.
Con ondulación Marcel y al agua, para ocho días de duración $1.00.
Masaje, arreglo de cejas, manicure y Champoo, a $0.50.
Tinturas ENNE Vegetal, la mejor de todas, todos colores, $5.00.
Rizo Permanente Garantizado, para un año y hecho en una sola hora, $15.00 y $20.00.
Servicio a domicilio con puntualidad, por los más expertos operarios de la Peluquería

CABEZAS

E 1571 3 d 1 Jl.

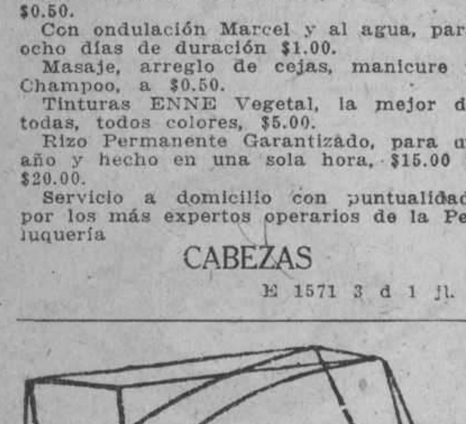

DEPARTAMENTO DE COLCONETAS, COLCHONES, COJINES, ETC.

De todos estos artículos presenta "El Encanto" la más extensa y flamante variedad.
A los precios más módicos.
Colchonetas, surtido completo de tamaños y calidades, desde $1.80.
Colchones, de varias clases, altos y bajos, desde $7.00.
Edredones ("confortables") de seda un gran surtido.
Cojines de Cretona, de otomano de seda, bordados, de terciopelo... Desde $1.50.
Cestos de mimbre para ropa usada, para viaje y otros usos, en todos los tamaños y formas, desde $1.75.
Mosquiteros de punto y de muselina, en todos los tamaños, desde $1.50.
Mosqueteros con aparato, en varias formas y tamaños, desde $5.00.
Mosquiteros sueltos, para aparatos, en todos los tamaños, de $2.50.

E 1600 ind 1 Jl.

DIRECTORIO PROFESIONAL

ABOGADOS Y NOTARIOS

Lcdo. Ramón Fernández Llano
ABOGADO Y NOTARIO
Habana, 57, teléfono A-9513
E 1641 ind 1 Jl.

FELIPE RIVERO Y ALONSO
Abogado y Notario
Aguiar, 73
Dptos. 710-11-12. Tel. M-1472
E 1598 ind. 1 Jl.

Dr. Elio Roselló Montaño
ABOGADO Y NOTARIO
Herencias, Divorcios, Asuntos hipotecarios, rapidez en el despacho de las escrituras con su legalización. Oficina: Empedrado 33. Teléfono A-3502. Particular: Neptuno, 50, altos.
E 1659 ind 1 Jl.

Lcdo. MANUEL PRUNA LATTE Y Dr. MANUEL PRUNA BLANCO
Participan a sus clientes y amigos, haberse asociado, estableciendo sus Estudios y Notarías en la casa, Habana 89. Teléfonos A-2850, A-2723.
1531.—30d 23 Jn.

Pelayo García y Santiago
NOTARIO PUBLICO
García, Ferrara y Diviñó
Abogados. Aguiar 71, 6o. piso. Teléfono A-2194. De 9 a 12 a. m. y de 2 a 5 p. m.
E 1678 ind 1 Jl.

DR. S. SANCHEZ GOVIN
ABOGADO
Asuntos Hipotecarios, administración de bienes y capitales; herencias, divorcios y juicios ejecutivos. Habana 73, altos Teléfono A-1351 y FO-1291. De 3 a 5 p. m.
93 3 ag.

MARCAS Y PATENTES
DR. CARLOS GARATE BRU
ABOGADO
Cuba 19. Teléfono A-2434
E 1597 ind 1 Jl.

Saúl Sáenz de Calahorra Y OSCAR QUINTANA
ABOGADOS
Se hacen cargo de toda clase de asuntos judiciales, tanto civiles como criminales y del cobro de cuentas atrasadas. Bufete, Edificio Larrea. Deptos. 302 y 304. Empedrado y Aguiar. Teléfonos A-5024, M-6247
E 1654 ind 1 Jl.

MANUEL JIMENEZ LANIER
FERNANDO ORTIZ
OSCAR BARCELO
ABOGADOS
JUAN RODRIGUEZ RAMIREZ
ABOGADO Y NOTARIO
San Ignacio, 40, altos, entre Obispo y Obrapía. Teléfono A-3701.
E 1676 ind 1 Jl.

DOCTORES EN MEDICINA Y CIRUGIA

Dr. T. VALLEDOR
Especialista de la Escuela de París. Ayudante graduado de la Universidad. Enfermedades de niños. J. No. 195 entre 19 y 21. Teléfono F-2558. Consultas de 2 a 5.
E 1768 ind. 13 Jl.

DR. A. V. DAUSSA
Medicina en general. Especialmente enfermedades del pecho. Curación de la tuberculosis en su comienzo. Asma. De 1 a 3 p. m. $10, consultas siguientes $5. Salud 59, M-7030. Pobres verdaderos 12 y media a 1, martes y sábados.
E 1730 ind 8 Jl.

Dres. Alfredo G. Domínguez Roldán y Manuel Viamonte Cuervo
Rayos X Radium, Radioterapia profunda, Electricidad médica. Horas: de 1 a 4 p. m. Teléfono A-5049. Paseo de Martí, número 33. Habana.
E 1481 ind. 15 Jn.

DR. ADOLFO REYES
Estómago e Intestinos Consulta y tratamientos especiales de 8 a 10 y media a. m. en su gabinete. Lamparilla 74. Teléfono M-4252.
E 1733 30 d 8 Jl.

DR. GUTIERREZ LEE
MEDICO CIRUJANO
Consultas de 3 a 5. Gervasio 168. Teléfonos A-3684 y F-1070.
E 1728 ind 7 jl

PROFESIONALES

DR. FELIX PAGES
CIRUJANO DE LA QUINTA DE DEPENDIENTES
Consultas, lunes, miércoles y viernes, de 2 a 4, en su domicilio D entre 21 y 23 Teléfono F-4433.
E 1674 ind 1 Jl.

Dr. Manuel González Alvarez
CIRUJANO DE LA ASOCIACION DE DEPENDIENTES
Durante la ausencia en Europa del doctor Manuel González Alvarez, se hace cargo de su consulta, el doctor Vicente Queralt. Consultas de 2 a 4, martes, jueves y sábados. Apodaca 3, altos, entre Cárdenas y Cienfuegos, teléfono A-9102.
E 1668 ind 1 Jl.

Dr. JULIO C. PINEDA
CIRUJANO DEL SANATORIO "LA PURISIMA CONCEPCION"
Cirujía en general y enfermedades de señoras. Diatermia. Consultas particulares: Virtudes 54, bajos, de 2 a 5 p. m., los lunes, miércoles y viernes. Teléfono M-5164.
E 1564—30 d 23 Jn.

Dr. Abelardo Rodríguez Cuéllar
Especialista de enfermedades nerviosas y mentales del Dispensario Tamayo. Tratamientos especiales, eléctricos, naturistas y psíquicos para las enfermedades nerviosas y mentales. Enfermedades de señoras, del estómago, pulmones, venéreas y de la sangre. Consultas de 2 a 4 de la tarde. Campanario 197. Telf. A-7820.
E. 1694 30 d 2 jul.

Dr. VICENTE CRESPO MORENO
Medicina general y Cirugía.
M. Gómez 10. Martes y sábados, consultas a $5.00
E 1724 30 7 jl.

POLICLINICA ZEQUEIRA
Curación radical de la tuberculosis en todos los periodos con inyecciones especiales usadas solo en esta Policlínica. Tratamiento moderno y eficaz para las enfermedades del estómago, piel, sangre, anemia y desnutrición. Curación rápida de asma y reumatismo por la vía intravenosa. Consultas $5.00; de 8 a 11 a. m. de 1 a 3 y de 3 a 5 p. m. todos los días. Martes, jueves y sabados, gratis para los pobres. Policlínica Zequeira, Reina 75, teléfono A-1031.
E 1647 ind 1 Jl.

DR. JOSE ALFONSO
Especialista del Centro Asturiano
NARIZ, GARGANTA, OIDOS Y OJOS
Calzada del Monte 386. Consultas de 2 a 4. Teléfono M-2330.
E 1658 ind 1 Jl.

Dr. GUILLERMO LOPEZ ROVIROSA
Especialista: enfermedades mentales y nerviosas, incluyendo las de los órganos sexuales (pérdidas, debilidad, impotencia). Alteraciones del funcionamiento de las Glándulas Internas, Estómago e Intestinos, Pulmones. Enfermedades de la piel, incluyendo las del cuero cabelludo y calvicie. San Lázaro 468, entre Infanta y N. De 5 a 7, (domingos de 4 a 6). Teléfono U-3221. A los enfermos del interior se envía a petición un cuestionario impreso.
E 1636 Ind 7 jl.

Dr. MANUEL LOPEZ PRADES
MEDICO CIRUJANO
De las Facultades de Madrid y la Habana. Con 35 años de práctica profesional. Enfermedades de la sangre, pecho, señoras y niños, partos. Tratamiento especial curativo de las afecciones genitales de la mujer. Consultas diarias de 1 a 3. Gratis los martes y viernes. Virtudes 115, bajos. Teléfono A-0226. Habana
E 1732 ind 8 jl.

DR. IGNACIO CALVO
Gervasio 126. De 4 a 6. Teléfono M-8424. Tratamiento de las HEMORROIDES sin operación. Enfermedades del recto y del colon. Rectocopía y Signoltoscopía.
E. 1532 30d 19 Jn.

DR J. B. RUIZ
De los hospitales de Filadelfia, New York y Calixto García. Especialidad vías urinarias, sífilis y enfermedades venéreas. Examen visual de la uretra, vejiga y cateterismo de los uréteres.
NEPTUNO 84. De 1 A 3.
E 1695 30 d 1 Jl.

DR. A. G. CASARIEGO
Catedrático por oposición de la Facultad de Medicinia, de los hospitales de París, New York, Calixto García y Clínica Covadonga. Especialista en enfermedades de las vías urinarias. Consultas, de 2 a 6 p. m. Zenea, (Neptuno) 125, bajos.
E 1729 3 d 3 Jl.

CORPORACION CLINICA
Teniente Rey, 78
Teléfonos A-7913 y M-2364
Médicos especialistas para los tratamientos, diagnósticos y curaciones. Enfermedades de señoras y niños (DE LOS OJOS), garganta, nariz y oídos. Tuberculosis, asma, reumatismo, sangre y piel, etc. Blenorragia y sífilis. Corrientes y masajes eléctricos, Rayos X. Análisis en general (orina completo $2.00). Medicina y Cirugía.

LOS POBRES, CONSULTAS $1
Consultas de 1 a 5 p. m. y de 7 a 9 (noche). Especiales $2.00. Empleo de aparatos $5.00. (Asistencias por semanas a plazos), anexo (dentistas). Extracciones y otros trabajos artificiales garantizados. Tratameinto de la piorrea, etc.
Neosalvarsán y para diabéticos, Ulceras, Eczemas y demás enfermedades. Tatuajes, manchas, arrugas, etc., son quitadas rápidamente y por nuevos procedimientos.
Servicios de Cirujanos parteros y comadronas. Reserva, garantía y seriedad profesional completa.
E 1649 ind 1 Jl.

DR. MANUEL GALIGARCIA
Médico Cirujano y Ayudante por oposición de la Facultad de Medicina. Cinco años de interno en el Hospital Calixto García. Tres años de Jefe Encargado de las Salas de Enfermedades Nerviosas y Presuntos Enajenados del mencionado Hospital. Medicina General. Especialmente enfermedades nerviosas y mentales. Estómago e intestinos. Consultas y reconocimientos $5; de 3 a 5, diarias, en la calle J, número 211, bajos, entre 21 y 23, en el Vedado. Teléfono F-2775.
E 1662 ind 1 Jl.

Dr. REGUEYRA
Medicina interna en general, especialmente en el artritismo, reumatismo, piel, (barros eczemas y úlceras), dispepsia, colitis, neurastenia, neuralgias, parálisis y demás enfermedades nerviosas. Consultas de 1 a 4. Escobar número 156, altos.
E 1690 ind 10 Jl.

Dr. Francisco Javier de Velasco
Afecciones del corazón, pulmones, estómago e intestinos. Consultas los días laborables, de 12 a 2. Horas especiales, previo aviso. Salud 34. Teléfono A-5418.
E 1673 ind 1 Jl.

DR. FRANCISCO SUAREZ
Especialista en afecciones de la NARIZ, GARGANTA, OIDOS
Consultas de 8 a 10 de la mañana $5, y de dos a cinco, previo aviso (10 pesos). Genios 13. Teléfono M-2783.
E 1717 ind 2 Jl.

HEMORROIDES
Curadah sin operación, radical procedimiento, pronto alivio y curación, pudiendo el enfermo seguir sus ocupaciones diarias y sin dolor. Consultas de 1 a 5 p. m. Suárez 32. Policlínica P.
E 1364 30 d 1 jn.

DR. ABRAHAM PEREZ MIRO
MEDICO CIRUJANO
Animas 113, entre Campanario y Perseverancia. Consultas de 3 a 5. Teléfono A-9293.
E 1679 ind 1 Jl.

DR. CELIO R. LENDIAN
Consultas todos los días hábiles de 2 a 4 p. m. Medicina interna especialmente del corazón y de los pulmones. Partos y enfermedades de niños. Consulado 20. Teléfono M-2671.
E 1655 ind 1 Jl.

DR. B. VILA
Médico cirujano. Exclusivamente niños. Ayudante a la Cátedra de Patología y Clínica Infantil. Consultas diarias de 2 a 4 p. m. Calle 17, 267, entre D y E, teléfono F-1511, Vedado.
E 1689 ind 1 Jl.

DOCTOR STINCER
Catedrático de Aanatomía Topográfica de la Facultad de Medicina. Cirujano de la Quinta Covadonga. Cirugía general. Consultas, Lunes, Jueves y Sábados; los demás días previo aviso, de 2 a 4. Calle M, número 4, Vedado. Teléfono F-2213, A-1558.
E 1639 ind 1 Jl.

PROFESIONALES

Dr. J. A. Hernández Ibáñez
ESPECIALISTA Y CIRUJANO DE VIAS URINARIAS DE LA ASOCIACION DE DEPENDIENTES Y GENITO-URINARIAS DE SEÑORAS, DEL DISPENSARIO TAMAYO
Enfermedades venéreas: Cistoscopía; Cateterismo de los Uréteres. Tratamiento y Cirugía de las Vías Urinarias. Domicilio Paseo, número 274, altos, entre 27 y 29, Vedado. Teléfono F-5716. Consultas: Neptuno 78, altos, esquina a Manrique. De 10 y media a. m. a 12 y media y de 4 a 6 p. m. Teléfono A-5469.
E 1640 ind 1 Jl.

DR. CANDIDO TOLEDO OSES
GARGANTA, NARIZ Y OIDOS
Especialidad de la Quinta de Dependientes. Consultas de 4 a 6 p. m., lunes, miércoles y viernes. Lealtad, 12, teléfonos F. O. 1944, M-4372.
E 1669 ind 1 Jl.

CORPORACION CLINICA
Teniente Rey, 78
Teléfonos A-7913 y M-2364
Procedimiento especial en la curación de las ALMORRANAS sin dolor ni OPERACION. Pudiendo el enfermo continuar sus trabajos diarios. Tratamiento de la DEBILIDAD SEXUAL e IMPOTENCIA. Nerviosismo, etc. Vías urinarias, corazón y mentales. Estómago, pulmones y del riñón (hígado). Afecciones generales. Médicos especiales para los tratamientos, diagnósticos y curaciones. Cirugía y Medicina en general (PARTOS) etc. Consultas de 1 a 5 p. m. y de 7 a 9 de la noche.

LOS POBRES, CONSULTAS $1
Neosalvarsán y para diabéticos, eczemas, úlceras y demás enfermedades. Tatuajes, manchas, arrugas, verrugas, etc., son quitadas rápidamente. Reserva, garantía y seriedad profesional completos.
E 1362 30 d 1 jn.

EL DR. PEDRO MONTALVO
Ha trasladado su consulta y domicilio a la calle 4 número 28 entre 13 y 15, Vedado. Estómago, intestinos y pulmones. Consultas de 1 a 3 Telf. F-1972.
E 1492—27 jul.

DR. GONZALO AROSTEGUI
Médico de la Casa de Beneficencia y Maternidad. Especialista en las enfermedades de los niños. Médicas y Quirúrgicas. Consultas de 12 a 2. G, número 116, entre Línea y 13, Vedado, teléfono F-4233.
E 1638 ind 1 Jl.

ENFERMEDADES SECRETAS
Antiguas, mal curadas y prostatitis, impotencia, esterilidad. Curaciones garantizadas en pocos días, sistema nuevo alemán. Dr. Jorge Winkelmann, especialista alemán, 25 años de experiencia. San Lázaro 165, a todas horas.
E 1660 ind 1 Jl.

DR. RICARDO ALBALADEJO
Especialidad en vías urinarias. Tratamiento especial para la blenorragia, impotencia y reumatismo. Electricidad Médica y Rayos X. Prado 62, esquina a Colón. Consultas de 1 a 5. Teléfono A-3344.
E 1665 ind 1 Jl.

ANALISIS DE ORINA
Completo dos pesos. Prado 62, esquina a Colón. Laboratorio Clínico Químico del doctor Ricardo Albaladejo. Teléfono A-3344.
E 1666 ind 1 Jl.

Dr. Alberto S. de Bustamante
Profesor de Obstetricia, por oposición. Especialidad partos y enfermedades de señoras. Consultas los lunes y viernes de 1 a 3, en la Clínica Bustamante-Núñez. Teléfono F-3057. Domicilio, 15, entre J y K, Vedado. Teléfono F-1862.
E. 1567.—25 Jl.

CLINICA BUSTAMANTE-NUÑEZ
J y 11, Vedado, Cirugía General y especial. Partos, Rayos X y Laboratorio. Teléfono F-1184.
E. 1566.—25 Jl.

Dr. C. E. FINLAY F. A. C. S.
PROFESOR DE OFTALMOLOGIA
Especialista en Enfermedades de los Ojos y de los Oídos
Calle 17 No. 42, altos, esquina a K, Vedado
Teléfono F-1178.
Consultas de 11 a 12 y de 2 a 4 y por convenio previo
E 1645 ind 1 Jl.

DR. SALVADOR LAUDERMAN
Médico de la Asociación Canaria. Medicina en General, especialmente enfermedades del sistema nervioso, sífilis, venéreo y tuberculosis pulmonar. Consultas diarias de 1 a 2 p. m. en Santa Catalina 12, entre Delicias y Buenaventura, Víbora. Teléfono I-1040. Tambien recibe avisos en Jesús del Monte 562, esquina a Vista Alegre. Teléfono I-1703.
E 1644 ind 1 Jl.

DR. GARCIA AMADOR
Especialista de París, Berlin y Londres
PIEL, SIFILIS, VENEREO
Tratamiento eficaz para la curación de barros de la cara, manchas, calvicie y herpes. Extirpación total de verrugas, lunares, quistes y vellos por la Nieve-Carbónica y Electrolisis. Curación rápida de las enfermedades secretas por la Diatermia, San Miguel número 21, (entre Industria y Amistad). Consultas de 10 a 12 y de 4 a 6. Teléfono A-4561. Se dan horas especiales.
E 1580 30 1 Jl.

DR. CABRERA
RADIOLOGIA EXCLUSIVAMENTE
Rayos X, Radium, Radioterapia profunda. Corrientes, Radiografías a domicilio. Antiguo gabinete "Alamilla", San Miguel 116. De 2 a 6.
E 1715 ind 4 Jl.

DR. JOSE VARELA ZEQUEIRA
Catedrático de Anatomía de la Escuela de Medicina, Director y Cirujano de la Casa de Salud del Centro Gallego. Ha trasladado su gabinete a Gervasio, 126, altos, entre San Rafael y San José. Consultas de 2 a 4. Telf. U-5410.
E 1657 ind 1 Jl.

"POLICLINICA HABANA"
Suárez, 32. Teléfono M-6233
DIRECTOR FACULTATIVO
DR. FORTUNATO C. OSSORIO
De Medicina y Cirugía en general. Especialista para cada enfermedad. Consultas de 1 a 5 de la tarde y de 7 a 9 de la noche. Consultas especiales, dos pesos. Reconocimientos $3.00. Enfermedades de señoras y niños. Garganta, nariz y oídos. (OJOS). Enfermedades nerviosas, estómago, corazón y pulmones, vías urinarias, enfermedades de la piel, blenorragia y sífilis, inyecciones intravenosas para el asma, reumatismo, y tuberculosis, obesidad, partos, hemorroides, diabetes y enfermedades mentales, etc. Análisis en general. Rayos X, masajes y corrientes eléctricas. Los tratamientos y sus pagos a plazos. Teléfono I-6283.
E 1651 ind 1 Jl

DR. J. LYON
De la Facultad de París. Especialidad en la curación radical de las hemorroides, sin operación. Consultas de 1 a 3 p. m. diarias. Correa esquina a San Indalecio, Jesús del Monte.
E 1675 ind 1 Jl.

Dra. MARIA GOVIN DE PEREZ
Dra. MARIA PEREZ GOVIN
MEDICAS CIRUJANAS
De la Facultad de la Habana, Escuela Práctica y Hospital Broca de París. Señoras, niños, partos, cirugía, electroterapia, diatermia, masaje y gimnasia. Gervasio 60. Telf. A-6861.
E 1670 ind 1 Jl.

DR. JOSE G. RIVERO
Especialista en enfermedades de los pulmones, corazón y estómago. Tratamiento especial de la tuberculosis por inyecciones especiales. Enfermedades de la sangre. Reconocimiento $5. Para pobres: martes, jueves y sábados, gratis. Consultas de 3 a 5 todos los días en Reina 78, esquina a Lealtad. Teléfono A-1081.
E 1648 ind 1 Jl.

Dr. ABELARDO LABRADOR
Monte 74, entre Indio y San Nicolás. Consultas gratis de 8 a 12 a. m. Pagas de 3 a 5. Especialidad enfermedades de señoras, partos, venéreos y sífilis, pulmones, corazón y riñones, en todos sus periodos. Inyecciones intravenosas. Neosalvarsán, etc. Avisos, teléfonos A-0801, U-2256.
E 1646 ind 1 Jl.

INSTITUTO CLINICO
MERCED 48. TELEFONO A-9861
Curación radical de las almorranas sin operación ni dolor. Eczemas. Inyecciones intravenosas para tuberculosis, impotencia, neurastenia, etc., 606 y secretas. Análisis orina $2 y $3. Reconocimientos

PROFESIONALES

DR. JOSE LUIS FERRER
CIRUJANO DE LA ASOCIACION DE DEPENDIENTES
Afecciones venéreas, vías urinarias y enfermedades de señoras. Martes, jueves y sábados, de 3 a 5 p. m. Obrapía 43, altos, teléfono A-4364.
E. 1390.—30 d 1 Jn.

DR. RAMIRO CARBONELL
MEDICO DE VISITA DE LA QUINTA DE DEPENDIENTES
Especialista en enfermedades de niños. Medicina en general. Consultas de 3 a 4. Escobar 142, teléfono A-1336. Domicilio: Calzada de la Víbora 686. Teléfono I-2974.
E 1667 ind 1 Jl.

DR. F. R. TIANT
Enfermedades de la piel y secretas exclusivamente. Ayudante de la Cátedra de enfermedades de la piel y secretas. Especialista de la Quinta La Covadonga. Consultas, lunes, miércoles y viernes de 3 a 5. Horas especiales previo aviso. Consulado 90, altos. Teléfono M-3657.
E 1731 ind 9 Jl.

DR. GONZALO PEDROSO
CIRUJANO DEL HOSPITAL MUNICIPAL DE EMERGENCIAS
Especialista en vías urinarias y enfermedades venéreas. Cistoscopia y Cateterismo de los uréteres. Cirugía de vías urinarias. Consultas de 10 a 12 y de 3 a 5 p. m. en la calle de Avenida de la República 254.
E 1578 30 1 Jl

POLICLINICA INTERNACIONAL
Lealtad 143, entre Salud y Dragones. Consultas y reconocimientos de 10 a. m. a 8 p. m., $1. Aplicación de una ámpula intravenosa o cualquier otra inyección: 50 centavos, a domicilio, $2.00. Inyección de un número Neosalvarsán, 50 cts. Análisis en general $2.00; Análisis para sífilis y venéreo, $4.00; Rayos X de hueso, $7.00; Rayos X de otros órganos, $10.60. Inyecciones intravenosas o venéreo, asma, reumatismo, anemia, tuberculosis, paludismo, fiebres en general, eczemas, enfermedades de señoras, etc. Se regala sus medicinas, patentes o una caja de inyecciones al cliente que lo pida. Cirugía en general. Reserve su hora por el teléfono A-0344. Análisis de orina completo, $3.00. Extracción dental $1.00.
E 1650 ind 1 Jl.

DR. LAGE
Estómago. Debilidad sexual. Diabetes. Afecciones de señoras, sifilíticas y venéreas. De 1 a 4 y a horas convencionales. Patria, 6, altos, Cerro. Teléfono A-2751.
E 1677 ind 1 Jl.

Dr. Francisco Fernández Travieso
Cirujano Especialista en enfermedades de señoras. Operaciones bajo anestesia local y regional. Consultas de 1 a 3 en su domicilio. Vedado. Calle 17, número 421. Teléfono F-2869. E. 1668.—30d-3 Jl.

DR. EMILIO B. MORAN
ELECTRICIDAD MEDICA
PIEL, VENEREO, SIFILIS
Curación de la uretritis por los rayos infra-rojos. Tratamiento nuevo y eficaz de la impotencia. Consultas de 1 a 4. 1 a 4. Reina 129. No va a domicilio.
E 1663 ind 1 Jl.

DR. N. GOMEZ DE ROSAS
Cirugía general. Enfermedades de señoras y partos de intervención quirúrgica. Ha establecido su consulta particular en San Lázaro 174, de 3 a 5.
E. 1533.—30 d 14 Jn.

Dr. E. PERDOMO
Vías urinarias, estrechez de la orina, venéreo hidrocele, sífilis, su tratamiento por inyecciones sin dolor. Jesús María 33, de 1 a 4. Teléfono A-1766.
E 1643 ind 1 Jl.

Dr. Enrique Fernández Soto
Oídos, Nariz y Garganta. Consultas: lunes, martes y jueves de 2 a 4. Calle O, entre Infanta y 27. No hace visitas. Teléfono U-2465
E 1671 ind 1 Jl

DR. J. M. VERDUGO
ESTOMAGO E INTESTINOS
Curación radical de la úlcera estomacal y duodenal y de la Colitis en cualquiera de sus periodos, por procedimientos especiales. Consultas de 2 a 4 de la tarde. Teléfono A-4425. Prado, 60, bajos.
E 1664 ind 1 Jl.

DR. PEDRO A. BOSCH
Medicina y Cirugía. Con preferencia, partos, enfermedades de niños, del pecho y sangre. Consultas de 2 a 4. Aguiar, 11, teléfono A-6488. E 1366 30 d 1 jn p. m.
E 1653 ind 1 Jl.

CIRUJANOS DENTISTAS

DR. PEDRO R. GARRIDO
CIRUJANO DENTISTA
Por las Universidades de Madrid y Habana. Especialidad en enfermedades de la boca que tengan por causa afecciones de las encías y dientes. Dentista del Centro de Dependientes. Consultas de 9 a 11 y de 12 a 3 p. m. Muralla 82, altos. Teléfono A-5260. E. 1568.—24 Jl.

DR. VALDES MOLINA
CIRUJANO DENTISTA
Avenida de Italia número 24, entre Virtudes y Animas. Teléfono A-8583. Dentaduras de 15 a 20 pesos. Trabajos se garantizan. Consultas de 8 a 11 y de 1 a 9 p. m. Los domingos, hasta las dos de la tarde.
E 1716 ind 5 Jl.

DR. GUERRERO DELANGEL
DENTISTA MEJICANO
Técnico especial para extracciones. Facilidades en el pago. Horas de consultas de 8 a. m. a 8 p. m. A los empleados del comercio, horas especiales por la noche. Trocadero 68-B, frente al café El Día. Teléfono M-6395.
E 1652 ind 1 Jl.

DR. H. PARRILLI
CIRUJANO DENTISTA
De las Facultades de Filadelfia y Habana. De 8 a 11 a. m. Extracciones exclusivamente. De 1 a 5 p. m. Cirugía Dental en general. San Lazaro 318 y 320. Teléfono M-6094.
E 1642 ind 1 Jl.

Dr. ARTURO ALBERNI
Neptuno 177 y medio (bajos) encontrará usted garantía, economía y rapidez; cualidades que le enaltecen como dentista graduado en Baltimore y Habana. Consultas de 8 a. m. a 3 p. m.
E 1661 ind 1 Jl.

Dr. ALBERTO COLON
CIRUJANO DENTISTA
Especialidad: carie dental, rápida curación en dos o tres sesiones por dañado que esté el diente. Tratamiento de la PIORREA por la Fisioterapia bucal. Hora fija a cada cliente Consultas de 9 a 5 p. m. Compostela 129, altos, esquina a Luz.
E 1449—30 d 3 jn.

OCULISTAS

Dr. JOSE HERNANDEZ
OCULISTA
Garganta, nariz, oído. Consulta reconocimiento 5 pesos de doce a tres gratis pobres, martes, jueves, sábado. Reina 78. Teléfonos A-1081, U-5919.
E. 1738.—9 Ag.

DR. HORACIO FERRER
ESPECIALISTA EN ENFERMEDADES DE LOS OJOS
Consultas a horas previamente concedidas, $10.00. Consultas de 2 a 5 de la tarde, 5 pesos. Avenida de Wilson y L. Vedado. Teléfono F-4831.
E 1672 ind 1 Jl.

DR. A. C. PORTOCARRERO
OCULISTA
Garganta, nariz y oídos. Consultas de 1 a 4; para pobres, de 1 a 2, $2.00 al mes. San Nicolás 52. Teléfono A-8627.
E 1656 ind 1 Jl.

QUIROPEDISTAS

QUIROPEDISTA ESPAÑOL
Operaciones hechas, con extraordinaria habilidad, sin cuchilla, sin peligro, sin dolor, **bien profundas**, que duran mucho tiempo, $2, para pobres precios convencionales. Así como toda operación mayor. Especialidad en diabéticos. Villegas 44, Dr. Alfaro.
E 1453—30 d 7 jn.

Quiropedista TELLEZ
Especialista en el tratamiento de uñas encarnadas. Juanetes y callos supurados. Consultas de 8 a. m. a 6 p. m. Animas 15, bajos, entre Industria y Consulado.
E 1635 ind 1 Jl.

PROFESIONALES

COMADRONAS FACULTATIVAS

MARIA NUÑEZ
Facultativa en partos. Comadrona del Centro Balear. Consultas para las asociadas y particulares, de 2 a 3 p. m., exclusivamente. San José número 124, letra A. E 1489 30d 17 jn

ANA MARIA V. VALDES
COMADRONA
Muchos años de práctica. Los últimos procedimientos científicos. Consultas de 1 a 4. Precios convencionales: 21 esquina a B, número 317. Vedado. Teléfono F-1252.
E 1482—30 d 13 Jn.

PROFESORES

DR. E. DE TORRES HECHAVARRIA
Graduado de las Universidades de París y La Habana. Residencia de ocho años en Inglaterra. Profesor de idiomas. Belascoain 98. Teléfono M-6468.
E 1563 30 d 27 jn.

GIROS DE LETRAS

J. BALCELLS Y CO.
S. en C.
San Ignacio, Núm. 33
Hacen pagos por el cable y giran letras a corta y larga vista sobre New York, Londres, París y sobre todas las capitales y pueblos de España e Islas Baleares y Canarias. Agentes de la Compañía de Seguros contra incendios.
E 1625 ind 1 Jl.

N. GELATS Y COMPAÑIA
103 Aguiar 103, esquina a Amargura. Hacen pagos por el cable, facilita cartas de crédito y giran pagos por cable; giran letras a corta y larga vista sobre todas las capitales y ciudades imprtantes de los Estados Unidos, Méjico y Europa, así como sobre todos los pueblos de España. Dan cartas de crédito sobre New York, Londres, París, Hamburgo, Madrid y Barcelona.
E 1620 ind 1 Jl.

CAJAS RESERVADAS
Las tenemos en nuestra bóveda, construída con todos los adelantos modernos y las alquilamos para guardar valores de todas clases, bajo la propia custodia de los interesados. En esta oficina daremos todos los detalles que se deseen.

N. GELATS Y COMPAÑIA BANQUEROS
E 1621 ind 1 Jl.

ZALDO Y COMPAÑIA
Cuba números 76 y 78
Hacen giros de todas clases sobre todas las ciudades de España y sus pertenencias. Se reciben depósitos en cuenta corriente. Hacen pagos por cable, giran letras a corta y larga vista y dan cartas de crédito sobre Londres, París, Madrid, Barcelona y New York, New Orleans, Filadelfia y demás capitales y ciudades de los Estados Unidos, Méjico y Europa, así como todos los pueblos.
E 1623 ind. 1 Jl.

AVISOS RELIGIOSOS

PARROQUIA DEL ANGEL
Gran Fiesta en honor de la Santísima Virgen del Carmen.
PROGRAMA
El día 16 del presente mes de Julio a las 7 y media a. m. Misa de Comunión General.
A las 9 Solemne Fiesta con orquesta y voces.
El sermón está a cargo dle R. P. Juan de la Cruz C. D.
Se ruega a todos los fieles y devotos de la Santísima Virgen del Carmen, la asistencia a estos solemnes cultos.
31829 16 jul.

PARROQUIA DEL CARMEN
SOLEMNE NOVENA A LA "VIRGEN DEL CARMEN" EN LA PARROQUIA DE LA AVENIDA DEL PRESIDENTE MENOCAL 114
Dió comienzo la NOVENA el día 7.
TODOS LOS DIAS A LAS 8 y media a. m., Misa Solemne, Ejercicio y Cánticos a la SS. Virgen del Carmen.
A las 8 p. m. Exposición del Santísimo, Rosario, Novena, Sermón y Gozos a la SS. Virgen del Carmen.
Los Sermones todos estarán a cargo de los RR. PP. Carmelitas Descalzos.
El Altar de la Santísima Virgen del Carmen será artísticamente adornado por diversas señoras devotas de la Celestial Reina
La parte musical estará a cargo del coro de cantoras de las Asociaciones Carmelitanas. Revetirá carácter popular.
Día 15. Después de la Reserva se cantará a toda orquesta la Salve Solemne.
DIA 16
A las 7 y media a. m. Misa de Comunión General que celebrará el Excmo. Mons. Pedro González Estrada Arzobispo de Atalia.
A las 9 a. m. Misa solemne a toda orquesta, bajo la dirección del señor J. Ponsoda. Oficiará M. Alberto Méndez, Arc. Secretario del Arzobispo de la Habana.
EL PANEGIRICO estará a cargo del Excmo Mons. Manuel Ruiz, Arzobispo de la Habana.
A las 6 y media p m. Rosario, Sermón, Bendición Papal y Procesión.
Dará la Bendición Papal y predicará el Rvdo P. José Vicente, Superior de los PP. Carmelitas.
JUBILEO CARMELITANO
Por cada visita que se haga en las Iglesias de la Parroquia del Carmen, de las Teresas, y Padres Carmelitas del Vedado el día 15 desde las 12 m. hasta el 16 a las 12 de la noche, habiendo confesado y comulgado, se ganan tantas INDULGENCIAS PLENARIAS, cuantas veces se visiten las iglesias dichas.
Estas indulgencias son aplicables a las almas del Purgatorio.
31771 15 jul.

IGLESIA DE SAN FRANCISCO
SOLEMNE FIESTA A LA SANTISIMA VIRGEN DEL CARMEN
El día 15 a las siete y media se cantará una solemne Salve.
El día 16 a las siete y media Misa de Comunión General. A las nueve la solemne a toda orquesta, con nutridas voces.
El panegírico está a cargo del elocuente orador Sagrado Padre H. Buenaventura Salazar Guardián de los Padres Franciscanos.
Costea estos cultos la piadosa Camarera Sra. Carmen Fernández de Castro, viuda de Rodríguez Capote.
31684 15 jl.

CONFIRMACIONES Y SANTA MISION EN LA IGLESIA DE LA CARIDAD
El Excmo. e Iltmo. Sr. Arzobispo, administrará el Santo Sacramento de la Confirmación en la Iglesia de la Caridad, el sábado, día 17 de Julio, a las 9 de la mañana.
Como preparación para las Confirmaciones y para el mayor bien espiritual de los fieles se tendrá la Santa Misión, que comienza el domingo día 11 de Julio, por los R.R. P.P. Arias y Delgado de la Compañía de Jesús, en esta forma.
Por la tarde a las cuatro, doctrina para los niños y preparación a los que hagan la Primera Comunión.. Por la noche a las ocho, para las personas mayores; se rezará el Rosario, se cantarán las Letanías, Sermón y los cánticos de Misión.
El sábado día 17 de Julio, a las siete y media de la mañana, Misa de Comunión General, y a las 9 las Confirmaciones.
Rogándole su asistencia, la de sus familiares y amigos, a los que tiene el gusto de invitarles.
Su aftmo. capellán.
El Párroco de la Caridad,
Pbro. Pablo Folchs.
31407 13 jl.

OFICIAL

SECRETARIA DE AGRICULTURA, COMERCIO Y TRABAJO. Negociado de Personal, Bienes y Cuentas. Habana, 3 de Julio de 1926. Hasta las diez a. m. del día 14 de Julio de 1926 se recibirán en este Negociado, proposiciones en pliego cerrado, para la impresión de la Revista de Agricultura durante el año fiscal de 1926 a 1927, en la que se autorirán inserciones de anuncios relacionados con la Agricultura, y entonces las proposiciones se abrirán y leerán públicamente.
Se darán informes a quien los solicite en la Oficina antes citada. Carlos A. Benitez, Jefe del Negociado de Personal, Bienes y Cuentas p. s. Secretario de la Comisión de Subastas.
6591 alt. 6 d 3 jul.

INDICE POR SECCIONES DE ANUNCIOS CLASIFICADOS

	Sección
ALQUILERES DE CASAS	1
ALQUILERES DEPTS.	2
ALQUILERES HABITS.	3
ANIMALES	4
AUTOMOVILES	5
BONOS Y CREDITOS	6
COMPRA-VENTA DE OBJETOS	7
DINERO E HIPOTECAS	8
ENSEÑANZAS	9
EMPLEOS-Demandas	10
EMPLEOS-Ofertas	11
ESTABLECIMIENTOS	12
FINCAS RUSTICAS	13
FINCAS URBANAS	14
HOSPEDAJES	15
INSTRUMENTOS DE MUSICA	16
MAQUINARIA	17
MUEBLES Y PRENDAS	18
PARA EL HOGAR	19
PARA LAS DAMAS	20
PERDIDAS	21
SIRVIENTES-Demandas	22
SIRVIENTES-Ofertas	23
SOLARES YERMOS	24
SOLICITURES. Varias	25
VARIOS. Agencias de colocaciones, etc.	26

1. ALQUILERES CASAS

Habana

BELASCOAIN, 105-1|2
Se admiten proposiciones para la planta baja, preparada para comercio; da a tres calles y un alto, Chávez 18, con sala, comedor, tres cuartos, baño intercalado, cocina de gas y carbón, servicio de criados, en la azotea, dos cuartos, lavadero y servicios. Se pueden ver a todas horas.

SAN LAZARO, 271-A
Altos, sala, comedor, cinco habitaciones, baño completo, cocina de gas y carbón. La llave en el café.

VIRTUDES, 144-A
Altos, sala, recibidor, comedor, seis habitaciones, dos baños intercalados, pantry, cocina de gas y carbón, cuarto y servicio de criados. Se puede ver de 7 a 11 y de 1 a 5.

OQUENDO, 5-D
Altos, sala, comedor, cuatro cuartos, lavabos, baño completo, cocina, servicio de criados. La llave en el bajo.

SOLEDAD, 50, ALTOS
Se alquila, sala, comedor, tres cuartos, baño intercalado, cocina de gas y acabada de reformar. 31498 13 jl

ALQUILAN amplios y frescos altos San Nicolás 170 entre Estrella y Maloja, sala, saleta, cuatro cuarto, cocina gas, instalación eléctrica, en 65 pesos. Informa su dueña Octava 00 entre San Francisco y Concepción, Víbora Llave en los bajos. Teléfono I-3726. 31782 15 jul.

NEPTUNO 222, bajos, entre Marqués González y Oquendo, propios para una familia larga. Tienen sala, recibidor, 4 grandes habitaciones, cuarto de baño completo, cuarto y servicio de criados, saleta corrida al fondo y cocina de gas. La llave en la bodega esquina a Oquendo Informes en Habana 186. Tel. M-1541. 31695 17 jl.

MODERNOS altos Lealtad 145 B. entre Reina y Salud. Sala, comedor, cuatro habitaciones, demás servicios. La llave en bodega de Salud. Informan I-6611. 31704 18 jl.

ESQUINA. Se alquila para establecimiento, bodega, carnicería, fonda, puesto, mucho barrio, poco alquiler, buen contrato. No queremos regalía. Informan bodega Sitios y Escobar. 31748 14 jl.

SE alquila la preciosa casa Salud 76, altos esquina a Gervasio; sus servicios completos. Informan en la carpintería. 31752 14 jl.

PROPIA para casa de huéspedes se alquila, acabada de fabricar la casa Campanario 222 de alto y bajo, con sala, saleta, amplio comedor al fondo, servicios completos y diez habitaciones. Llaves e informes: Teléfono M-3663. 31742 14 jl.

SE alquila la casa San Francisco 13 B. altos, entre Neptuno y San Miguel, con sala, comedor, dos cuartos, cuartos de baño intercalado y cocina. Para informes en la misma o en el M-4645. 31679 21 jl.

SE alquilan los hermosos y frescos bajos de la casa de nueva construcción, acabados de pintar, situados en la calle de San Miguel 300, entre Basarrate y Mazón, compuestos de sala, saleta, tres grandes cuartos, comedor al fondo, baño intercalado con todos los aparatos, cocina y calentador de gas. Agua abundante. Gran patio. Precio rebajado. Puede verse todos los días de 8 a 11 y de 1 a 5 y para más informes al Teléfono A-4374. 31640 14 jl.

SE alquilan los altos Aguacate 19 entre Empedrado y Tejadillo, cuatro grandes habitaciones, amplio comedor, cuarto baño, calentador y cocina gas, motor para el agua con dos tanques $60.00. La llave, bodega esquina Empedrado. Dueño: Teléfono FO-2106. Sr. Galbán. 31686 15 jl.

DENTISTAS. En el lugar más transitado de la Habana o sea Cuatro Caminos, se alquila un local frente a la calle con sala de recibo amueblada y cuarto para gabinete. También se ofrece en sociedad a dentista que tenga gabinete. Teléfono M-6647, de 2 a 5 p. m. 31672 13 jl.

CARLOS III 16-B
Bajos, sala comedor, tres cuartos, baño intercalado, cocina de gas, servicio de criados, moderna. La llave al lado. 31674 13 jl.

GLORIA 225
construído para establecimiento, tanques de cemento azotea con escalera, siete habitaciones. Llave en la misma. Dueño en 12 y 15, Vedado, chalet. 31681 23 jl.

AGUIAR 51
Se alquila un local pequeño, muy propio para un zapatero o sastre, para máquinas de escribir. También se presta para oficina. Se alquila barata. Más informes Café El Boulevard. 31663 26 jl.

ACABADOS DE CONSTRUIR
En $70.00 se alquilan los altos de 27 No. 7 a una cuadra de Marina y dos del Parque Maceo, sala, saleta, comedor, 3 cuartos, uno para criados y demás servicios. La llave en los bajos. Informes por Teléfono M-6014. 31732 15 jl.

SE alquila el frente de la casa Suárez, para establecimiento. Tiene azulejos y puertas de hierro. Se presta para puesto. No hay ninguno en la esquina. Informan en la misma, en los altos Suárez 31 esquina Apodaca y se alquilan cuartos. 31585 13 jl.

SE alquilan a una cuadra de San Lázaro los ventilados altos de Infanta 130 y 27 de Noviembre No. 24. Informan en el Potro Andaluz. Teniente Rey y Habana. 31594 18 jl.

SE alquila la planta alta de la casa Maloja 76, compuesta de sala, comedor, 4 cuartos y todos los servicios, modernos. Informan: Maloja 71. Tel. A-6525. 31601 18 jl.

SE alquilan los magníficos altos de Galiano 36. Informan en la Ferretería Los Dos Leones. Galiano 32. Teléfono A-0603. 31618 15 jl.

ALQUILO una magnífica nave ed 1.000 metros construída de acero y concreto en la Calzada de Concha y Luco, casi esquina a Fábrica, a dos cuadras de los muelles. Informan en la Ferretería Los Dos Leones. Galiano 32. Tel. A-4190. 31619 16 jl.

SE alquila en casa moderna el segundo piso alto de Manrique 39, compuesto de sala, antesala, 4 habitaciones, espléndido baño con todos los requisitos sanitarios, amplio comedor, cocina y calentador de gas, cuarto y servicio de criados. La llave en el primer piso. Informan Teléfono A-6420. 31523 13 jl.

ALQUILERES DE CASAS

EN EL ENSANCHE DE LA HABANA
se alquila una casa compuesta de sala, comedor, dos habitaciones con baño intercalado, mucha agua, cocina de gas agua caliente, etc. Alquiler 40 pesos. Informan en Montoro 5. 31589 13 jl.

SE ALQUILAN UNOS ALTOS
muy frescos, llenos de luz y alegría, para pasar un verano ideal, son independientes, con sala, comedor, dos habitaciones, cocina y baño a media cuadra de Belascoain, Se dan baratos. Informan en División 19, bajos. 31617 13 jl.

PARA ALMACEN
Nave con 800 metros, cuarto de fumigación para 2.500 sacos, anaqueles y otras comodidades se alquila en Empedrado 8 31646 13 jl.

SE alquila el piso principal de la moderna y fresca casa San Nicolás 46. Sala, saleta, tres cuartos, baño intercalado con todos sus servicios sanitarios modernos, comedor, cocina de gas y servicio de criados. La llave en los altos. Informes Teléfono A-6420. 31522 13 jl.

CASITA moderna, de altos, muy fresca, abundante de agua, propia para matrimonio de buenas referencias, se alquila en San oJaquín 1 A., entre Estevez y Santa Rosa. Se compone de sala, dos habitaciones, baño intercalado completo. Informan en la misma y en Muralla y Compostela, Vidriera. 31629 14 jl.

SE alquilan las casas Consulado 7 y 9 acabadas de construir, con vista al paseo de Prado. Informes en la misma, el portero. 31521 13 jl.

PAULA NUM. 78
Esquina a Bayona, propia para Almacén o Industria, dos plantas, 220 y 200 metros superficiales cada una. Concreto y acero. Informan: F-1334 y A-7740. La llave en la bodega de la esquina. 31656 13 jl.

SE cede contrato de un magnífico local (quedan cinco años), situado en una de las más importante calles de esta capital. Con doble línea de tranvías y propio para mueblería, ferretería, víveres finos, etc. Informan (no por teléfono), Aldaya y Bofill. Droguería Sarrá. 31634 17 jl.

ESTABLECIMIENTO. Se alquila local amplio y moderno en Belascoain 648 entre Monte y Cristina. La llave al lado. Informa: Sr. Pujals. Tel. M-8007. 31643 13 jl.

SE alquilan los altos de Manrique No. 31 B. con sala, comedor, 4 cuartos, uno de criado, buen baño y demás servicios sanitarios Informa: Mariano Fernández. Teléfono F-1020. La llave en la bodega de la esquina. 31586 14 jl.

VILLEGAS 126, altos, entre Sol y Luz casa moderna y muy fresca. Sala, comedor. tres cuartos, baño completo, cocina de gas. Llaves en la bodega esquina a Luz. Informan Habana 186. Teléfono M-1541. 31696 17 jl.

ALQUILO
Los altos de la casa San Miguel 77 esquina a Campanario, compuestos de sala, 5 cuartos, comedor, cocina, terraza, azotea y servicios. Informan en la bodega. Tel. A-6922. 31514 14 jn.

CASTILLO 32, altos, pegado a Monte acabada de fabricar, decorada a todo lujo, baño y calentador completo. Llave en los bajos. Dueño: Animas 100, altos. 31641 12 jl.

ALQUILO
En el edificio acabado de construir, Gervasio 52 esquina a Virtudes un lindísimo principal, compuesto de sala, comedor, 3 cuartos, baño de familia, cocina y calentador, servicio y cuarto de criados, muy barato. Véalo hoy mismo. No deje de verme si le gusta. Llave en la bodega. Teléfonos A-3273. A-2093. 31515 14 jl.

ALQUILO muy barato segundo piso Mercaderes 16 entre Obispo y Obrapía. Llave: fonda, bajos. A-6523. 31576 15 jl.

SE alquila en Compostela 179, un hermoso piso compuesto de tres habitaciones, sala y comedor, muy fresca agua por motor, entre Paula y Merced. 31577 18 jl.

SE ALQUILA
Una magnífica casa situada en la Avenida de Washington (antes Marina) número 10. Tiene portal, sala, comedor, 3 cuartos, cocina, servicios sanitarios y patio. Precio, $80. Informa: García Tuñón, Aguiar y Muralla. Teléfono A-2856. Las llaves en Marina, 10-A E 1761—5d 11 jul.

VILLEGAS 115, esquina a Muralla, sala, recibidor, cuatro cuartos, terraza, comedor al fondo, baño intercalado, cocina de gas y carbón, $85. Llave e informes en los bajos. 31580 13 jl.

SE alquila Aguila 234, esquina a Esperanza, con un salón alto y otro bajo, propia para instalar un pequeño comercio. Informan: Teléfono I-1630. 31584 15 jl.

SAN LAZARO, 286
esquina a Lealtad con portal al frente, se alquilan los bajos muy frescos y bonitos. Informan Reina 82. Telf. A-1805. 31548 14 jl.

MONTE, 485
esquina a San Joaquín se alquilan habitaciones, vista a la calle e interiores, con sus baños privados, desde $25 en adelante; son frescas. 31552 15 jl.

OBISPO 84
Se alquilan los altos de esta casa, situada entre Bernaza y Villegas, sobre The Quality Shop, con sala, comedor, cuatro cuartos, baño intercalado, servicio y cuarto criados y cocina de gas. Recién pintada. Informa: López Oña, Aguiar 71, Dep. 410, de 10 a 12 a. m. y de 3 a 5 p. m. Telf. A-8980. 31566 25 jl

ACABADOS de pintar, alquila bajos San Rafael 170, entre Oquendo y Soledad, sala, saleta, cuatro cuartos, comedor, cocina, dos baños modernos, teléfono F-1929. Las llaves en los altos. 31538 16 jl.

ACABADOS de pintar, alquilo bajos San cordia 150-A, entre Oquendo y Soledad. Sala, comedor, tres cuartos, cocina, baño moderno, teléfono F-1929. Las llaves en los altos. 31539 16 jl

ALQUILO altos Lealtad letra C, entre Figuras y C. de la Valla, sala, comedor, dos cuartos, baño completo, cocina, casa moderna con cielo raso. Telf. F-1929. Las llaves en los bajos. 31540 16 jl.

ALQUILO la segunda planta de Animas No. 115. Sala, recibidor, tres cuartos, magnífico baño intercalado, agua fría y caliente, comedor, cocina y demás servicios. La llave en los bajos. Informan: Teléfono I-2225. 31388 16 jl.

SE alquilan en la casa Muralla 95, altos dos amplias y ventiladas habitaciones y se admiten dos socios para cuartos. Para informes dirigirse a la misma. 31406 18 jl.

SE alquilan los altos de Neptuno 100 entre Campanario y Perseverancia. También cedo el local de los bajos con dos vidrieras modernas, contrato de seis años. Punto de lo mejor, frente al Cine Neptuno. Informan en el mismo. 31462 13 jl.

M.E.C.D. 2016

ALQUILERES DE CASAS

CASAS DE GOMEZ MENA

LAS MAS MODERNAS LAS MAS BARATAS

PASAJE LLINAS Y BENJUMEDA: En la calle Llinás, antes Santo Tomás, entre Marqués González y Oquendo, departamentos bajos y altos independientes, compuestos de sala, cuarto, cocina, baño y patio. Precio: $26.00 a $32.00.

CALLE OQUENDO ENTRE SANTO TOMAS Y BENJUMEDA: Pisos bajos y altos, compuestos de sala, comedor, dos habitaciones, baño completo y cocina. Precio: $40.00 a $50.00.

PASAJE Y CALLE SANTO TOMAS ENTRE OQUENDO Y MARQUES GONZALEZ: Pisos bajos y altos, compuestos de sala, comedor, dos y tres habitaciones, baño completo, cocina y servicios de criados. Precio: $35 a $50.

CALLE OQUENDO ESQUINA A DESAGUE: Tanto por Oquendo como por Desagüe, departamentos y pisos bajos y altos, compuestos de sala, comedor, dos y tres habitaciones, baño completo, cocina y servicios de criados. Precio: $28.00 a $50.00. Las llaves en Llinás antes Santo Tomás, núm. 21-G.

CALLE MANGLAR, CALZADA DE MONTE Y CALLE LINDERO, frente al Mercado Unico, amplio local para establecimiento, mercantil, alquiler de situación. También plantas altas y bajas compuestas de sala, comedor, dos y tres habitaciones, cocina, baño completo, recibidor, terraza interior y servicio de criados. Precio de $35.00 a $70.00. La llave en poder del encargado.

MALECON NUM. 14, SEGUNDO PISO, compuesta de sala, tres cuartos, comedor al fondo, cocina, baño completo y espléndida terraza al frente, precio razonable.

MURALLA NUM. 59, PRIMER PISO, con diez esplendidas habitaciones, propia para numerosa familia o casa de huéspedes. Precio de situación.

CALZADA DE INFANTA: Manzana formada por las calles PLASENCIA, DESAGUE, PAJARITO y PEÑALVER, a tres cuadras de Carlos III, casas completamente nuevas, departamentos amplios en tres esquinas propias para establecimiento. Precio de situación. También pisos altos y bajos con dos cuartos, sala, cocina, baño completo y servicios sanitarios inmejorables. Precio: $35.00. Las llaves en poder del Encargado.

CALLE BENJUMEDA ESQUINA A SUBIRANA: A una cuadra de Llinás, antes Santo Tomás, cerca de Infanta y Belascoaín, amplio local en la esquina para establecimiento. Precio de situación. También pisos altos y bajos con dos o tres habitaciones, cocina, baño intercalado completo, dos patios. Asimismo departamentos altos y bajos, con una o dos habitaciones, cocina, servicio y patio. Todas estas viviendas tienen las mayores comodidades, modernas y sus servicios sanitarios son inmejorables. Precio desde $18. hasta $50.00. La llave en poder del Encargado.

Fiador o meses en fondo. Para informes preguntar por el Encargado del grupo correspondiente o GOMEZ MENA. Habana, 121, altos, teléfono M-7269.
E1688 ind 1 Jl.

ALQUILERES DE CASAS

JESUS DEL MONTE

En Marqués de la Torre, 36 entre Madrid y Princesa, a dos cuadras de la Calzada de Jesús del Monte, se alquila casa compuesta de sala, comedor, 3 cuartos amplios, cocina, baño, y patio. Precio $50.00. La llave al lado, en el número 38. Informa PEDRO GOMEZ MENA, Habana 121, bajos. Teléfono, M-7269.
E 1686 ind 1 Jl.

VEDADO

En la calle 21 núm. 313-315, entre B y C se alquilan dos casas de dos plantas cada una, la 313, se compone de sala, saleta baja y de tres cuartos con sus servicios en la planta alta. La 315, la planta baja se compone de sala saleta, cocina y servicios y en la planta alta tiene un hall y cuatro habitaciones espaciosas. Tienen al fondo ambas un patio de tierra con árboles, y al frente, portal y un jardín. Se alquilan juntas o separadas, precio de situación. Informes, GOMEZ MENA, Habana, 121 altos. Tel. M-7269.
E 1687 ind 1 Jl.

SE alquilan los altos de Infanta No. 111 compuestos de sala, comedor al fondo, 4 habitaciones, cuarto de criados, servicios sanitarios y cocina de gas. Las llaves en la bodega de la esquina de San José. Precio $90. Informes: García Tuñón y Ca. Aguiar y Muralla. Teléfono A-2856. 31362 14 jl.

SE alquilan juntos o separados, los dos pisos de Blanco 40, acabados de reedificar, donde estuvo hasta ahora el periódico La Prensa. Informan Tel. M-2091 31414 17 jl.

ALQUILO altos Oquendo 22, entre Concordia y Virtudes sala, comedor, un cuarto, cocina y baño. Teléfono F-1929. La llave en la bodega. 31541 16 jl.

ESCOBAR, 146

Entre Zanja y Salud, se alquilan los espaciosos altos de esta casa, con cuatro habitaciones, gran sala y saleta y buenos servicios. Alquiler moderado. Informan en Salud, 75. 31385.—14 Jl.

NEPTUNO, 150

casi esquina a Escobar. Se alquila para comercio. Informan: Obispo, 108. Teléfono M-2287.
E. 1739.—5d-10 Jl.

RAYO Y MALOJA, 2do. PISO

Se alquila moderna casa sala, saleta, 3 cuartos, baño intercalado, doble servicio, precio 60 pesos. La llave en los bajos. 31393.—15 Jl.

SE alquilan las tres plantas, juntas o separadas de la moderna y fresca casa San José 80 entre Escobar y Gervasio, compuestas cada planta de sala, recibidor 4 grandes cuartos, baño completo, intercalado, saleta, comedor, cocina y calentador de gas, cuarto y servicio de criade. Se está pintando toda la casa. La llave en la mueblería de en frente. Informan: Teléfono F-4521. 31480 13 jl.

SE alquila en 45 pesos el piso principal izquierda de Misión 5, tiene sala, comedor, dos cuartos y demás servicios; las llaves en el piso de la derecha. Informan en Aguiar, 86, altos, bufete del doctor Pichardo. 31504 14 jl.

SAN Miguel esquina a Industria, Edificio del Barrio. Se alquilan los departamentos números 2, 4, 6 y 7, compuestos de sala, recibidor, cuatro habitaciones, baño intercalado completo, agua fría y caliente, comedor, cocina de gas, cuarto y servicio de criados, crematorio para las basuras, ascensor. Informa Fernández Pacheco, teléfono A-6192. 31517 20 jl.

SE alquilan los espléndidos altos acabados de fabricar, de Aguacate 73, entre Muralla y Sol. $90. Informes Muralla 91. 31458 19 jl.

SE alquila casa de portal, sala, saleta, dos cuartos y demás servicios en $30. San Carlos 2-E. Llaves al lado. 31494 14 jl.

SANTA Clara, 14, un buen local para almacén o depósito, está sobre columnas. La llave en los altos. Informan Oficios 20, almacén, teléfono I-1218. 31499 15 jl

SE alquila $45, el alto de Luz número 2, entre San Ignacio e Inquisidor, con sala, saleta y tres habitaciones grandes. Llave en los bajos. Informan Salud 21, teléfono A-2716. 31508 18 jl

SE alquilan los altos de San Nicolás No. 199 casi esquina a Monte, compuestos de sala, comedor, 4 habitaciones, baño y cocina de gas. La llave en la bodega. Informan en El Gallito. Mercado de Tacón 39. Teléfono A-2429. 31361 14 jl.

SE alquilan los altos de la casa Zenea 22, (antes Neptuno), a una cuadra del Parque Central, con zaguán, patio, nueve habitaciones mas dos cuartos de baño en el principal, y cocina, cuatro cuartos y uno de baño en la azotea. Escalera de servicio, bomba "Westco" y otras comodidades. Alquiler 250 pesos. La llave en los bajos, sombrerería "El Louvre". Informan en el Edificio "Barraqué", departamento 603. 31359.—13 Jl.

SE alquilan los bajos de la nueva casa Virtudes, 177, F, con sala, saleta, 3 cuartos, baño intercalado, comedor, servicio y cuarto de criado, 65 pesos. Teléfono: A-5696. La llave en la esquina, bodega. 31330 13 jl

SE alquila una casa en el nuevo edificio situado en Manrique, San Lázaro y Malecón; tiene recibidor, sala, cuatro cuartos de dormir, magnífico de baño, agua fría y caliente, cuarto de criados con servicio. Elevador día y noche, Precio módico. Informes en la misma casa, y en San Ignacio 10, teléfono A-6249. 31510 15 jl.

ALQUILERES DE CASAS

EN $60 se alquila el primer piso de Concordia 148, casi esquina a Oquendo, con sala, saleta, tres habitaciones, baño intercalado y cocina. Llave en el 190. Teléfono U-3020. 30909 12 jl.

SE alquilan los bajos de la casa Sitios 168, con sala, recibidor, baño intercalado, tres habitaciones y servicios de criados, toda decorada. La llave e informan en los altos. 30807.—16 Jl.

SE alquila Concordia 186, altos, sala, tres cuartos, uno chico. Informes en la esquina bodega. 30809.—16 Jl.

ALAMBIQUE 27

Modernos altos con sala, comedor, cuatro amplias habitaciones, baño moderno y agua abundante. Se da barata. Informes en Universidad 15. Tel. A-3061. 31276 18 jl.

SE alquilan los dos pisos altos de San Miguel número 15, propios para pequeño hotel, constan de 15 habitaciones, con lavabo y seis baños. Informan: M y G, Salas. San Rafael 14. 31342.—13 Jl.

SE alquilan los altos de la casa calle de Florida número 11 con sala, saleta, dos habitaciones, azotea y demás servicios, en $45.00. 31251 16 jul.

Se alquilan Virtudes 160 bajos y 162 altos y bajos, casas modernas, compuestas cada una de tres habitaciones, sala, saleta, baño moderno completo y cocina de gas. Informa: Ramón G. Fernández. Taller de Maderas de Buergo, Alonso y Ca. Infanta 47. Teléfono U-1157. 31239 14 jl.

OQUENDO 9-C

Se alquilan entre San Rafael y San José, estos altos modernos. Sala, comedor, 3 cuartos, baño moderno, cocina de gas. Precio $60. Informa: Díaz, en Neptuno y Lucena. Casa de Préstamos. 31490 15 jl.

SE alquilan dos casitas de tres departamentos y su servicio de altos y bajos. Zequeira once. Informan en la misma casi esquina a Romay. 31340.—19 Jl.

EMPEDRADO y Aguiar, Edificio Larrea, se alquilan 770 metros cuadrados, con una grúa para levantar pesos; tiene vidrieras por las dos calles, para exhibición. Se da barato. Informan en el mismo. 31500 15 jl.

SAN Miguel esquina a Industria, Edificio del barrio, se alquila la nave de este edificio, propia para comercio. Informa Fernández Pacheco, teléfono A-6192. 31516 20 jl.

PRADO, 8

Se alquila esa magnífica esquina a Cárcel. Tiene tres pisos, acera sombra. Propia para numerosa familia o club. Informan en San Ignacio 10, teléfono A-6249 31511 15 jl.

SE alquilan los ventilados y modernos pisos primero y segundo de la casa Malecón 73, compuesto cada uno de sala, comedor, dos habitaciones, baño intercalado completo, cocina de gas y cuarto de criados. Informan en Monte 170, teléfono A-2066. 31569 20 jl

ALQUILO piso bajo Concordia 154, sala, comedor, cuatro cuartos, etc. Llave altos. Informes A-6523. 31574 15 jl.

GRAN CASA NUEVA $60

Alquilo el segundo piso de Arbol Seco 55 entre Desagüe y Benjumeda, dos cuadras de Infanta. Sala, saleta, tres grandes habitaciones, baño intercalado con calentador, gran comedor al fondo, cocina, cuarto y servicio de criados. Llave en la bodega. Informa. Dr. Parilli; San Lázaro 318, altos. 31651 14 jl.

SE alquilan los altos de Estrella 157 esquina a Escobar. Precio $65. Informan en Muralla 111. Teléfono A-7468. 31453 16 jl.

ALTOS DE SITIOS 12

Sala, dos habitaciones, cocina y servicios, tranvías en la esquina, se alquila en $35. 31624 14 jl.

SE alquila una planta alta, Sitios y Lealtad, compuesta de sala, comedor y tres cuartos. Informan en la bodega Sitios y Lealtad. En la misma informan de unos departamentos. Teléfono M-3339. 31658 18 jl.

EN SAN LAZARO 318 BAJOS Y SEGUNDO PISO

Entre Escobar y Gervasio, se alquilan con igual distribución y precio. Tienen sala, recibidor, dos habitaciones, baño intercalado, comedor al fondo, cuarto y servicio de criados y cocina. Edificio moderno, muy ventilado. El dueño en el primer piso. Precio: $70. 31650 14 jl.

SE alquila la casa de Valle 35 esquina al Pasaje de H. Upmann. Consta de sala, comedor y tres cuartos y demás servicios Precio $50. La llave en la bodega. 30957 13 jl.

ALQUILO modrnos altos Indio 37, compuesto sala, saleta, tres cuartos, baño intercalado 60 pesos. Dueño: Luis Estévez 160. Santos Suárez. 30864.—13 Jl.

SE alquilan los más cómodos altos del moderno Edificio Recarey, situado en Belascoain número 95, con tres habitaciones, sala y saleta y cuarto de criada; en la portería informan. 30763 15 julio.

SE alquilan los bajos de la casa San Lázaro 476 (Loma de la Universidad), compuestos de sala, saleta, cuatro cuartos, baño intercalado, comedor al fondo y servicio para criados. La llave en los altos del No. 478. Informan: Línea 80. Teléfono F-4370. 30806 14 jl.

SE alquila, propio para personas de gusto, un piso alto de la casa Recarey (San Rafael 120 3|4 esquina a Gervasio, con tres habitaciones, sala y saleta, todo bien decorado en precio irrisorio; las llaves en la portería. 30762 15 julio.

SE alquila el segundo piso de San Rafael 111, compuesto de sala, saleta, comedor, tres cuartos, cuarto criados, baño intercalado y demás servicios modernos. Informes en el 107, bajos. 30828.—14 Jl.

EN Empedrado y Aguiar, se alquila espacioso local con 800 metros de superficie y cuatro vidrieras, excelente para almacén u oficinas. Informan en Matadero número 8, de 8 a 11 y media a. m. y de 1 a 6 p. m. 30862.—16 Jl.

SE alquilan los altos de Belascoaín 57, entre Neptuno y San Miguel. La llave en los bajos. 31219 16 jul.

ALQUILO moderno Dragones 37 B, segundo piso, agua abundante. Sala, tres cuartos, comedor al fondo, baño intercalado, cocina, servicios criados $60.00. Llaves, Bodega. Informes Mercaderes 27 A-6524. 31155 15 jl.

ALQUILERES DE CASAS

INQUISIDOR 37, ALTOS

Se alquila esta casa compuesta de cuatro habitaciones a la calle, cuatro interiores y tres en la azotea, cocina duchas y servicios. Llave e informes en Oficios 88 almacén. 30502 14 jl.

SAN RAFAEL 43. Se alquila segundo piso, nuevo y lujoso, con todas las comodidades, propio para corta familia. En el mismo informan. 30990 16 jl.

SE alquilan dos lindos pisos en lo más céntrico de la ciudad, Villegas 30, compuestos de sala, recibidor, tres habitaciones, cuarto de baño intercalado y cocina al fondo. Se exigen referencias y fiador solvente. Precio $75. La llave en la bodega. Informan: Teléfono M-5416. 31095 15 jl.

SE ALQUILA

San Ignacio esquina a Acosta, los altos muy ventilados, compuestos de sala, saleta, cuatro cuartos, cocina de gas con calentador, baño intercalado, con abundante agua. Tiene bomba Prat. Hay dos casas iguales. En la bodega, la llave. Su dueño calle 12 y 15, Vedado. Tel. F-1021 29717 14 jl.

SE alquila segundo piso Estrella 49, casi esquina a Rayo, con sala, recibidor, tres habitaciones, comedor, baño intercalado, completo; cuarto y servicio criados en $70. Informan en los bajos. 31139 13 jl.

SE alquila el primer piso alto de la casa Compostela número 77, compuesto de sala, saleta, comedor, seis cuartos, buen cuarto de baño, lavabos en todos los cuartos y servicios de criados. Informes: Compostela número 79. 30624 13 jul.

SE alquilan los espléndido bajos de la calle Progreso 14 al lado de la esquina de Compostela, frente al Banco The National City Bank, se componen de sala, recibidor, cuatro cuartos, baño intercalado, /comedor, cuarto de criado y servicios, cocina de gas, todos decorados. Informa el portero. Teléfono I-4990. 30630 13 jul.

SE alquila para casa de comercio o industria, con preferencia, la hermosa casa Suárez, 57, con sala, saleta, ocho habitaciones, dos servicios, gran patio, tiene cuatrocientas varas cuadradas. Informan en la misma de 8 a 11 y de 2 a 5. Teléfono F-1068. 29799 15 jl.

SE alquila la casa Concordia 156, altos, entre Oquendo y Soledad. Se compone de sala, recibidor, comedor, 4 cuartos, baño intercalado, cocina de gas. No falta el gua. Alquiler $70. Fiador o dos meses fondo. Llave en la bodega. Su dueño: Teléfono I-3293. 31076 14 jl.

ALQUILO, Romay, 31, lado Monte, ventilados altos, cielo raso, los más sanos de la Habana con todas las comodidades, llave esquina Monte. Peletería La Perla. Informan: Egido 63. Peletería. 31372.—13 Jl.

COMERCIANTES, cedo buen local en esquina diez años de contrato, situado en Infanta, de San Lázaro a Carlos III. Informe: Sr. Prado. San Lázaro 328, altos. 31370.—13 Jl.

SE alquila la espléndida casa de esquina, Virtudes 70, altos y bajos, con todo el confort moderno. En el bajo hay sala, cuatro cuartos, gran garage para dos máquinas, baño y servicio. En el primer piso, sala, gran saleta, amplio hall,, 3 grandes cuartos con closets y baño intercalado, lujoso comedor, pantry, gran cocina, despensa, cuarto y servicio de criados. En el segundo piso, dos cuartos grandes, con baño completo y closet-ropero. Se alquila toda junta. La llave en el 68. Informes Teléfono F-2799 31418 15 jl.

ALQUILO San Lázaro 101, bajos, casi esquina Galiano, sala grande, dos ventanas, comedor, cuatro cuartos. Dueño en los altos. M-8023. 31210 14 jul.

SE alquilan acabados de pintar, los espaciosos altos de Florida 49. Sala, comedor, dos cuartos. Llave en los bajos. Informes: Monte 118. 31333 16 jl.

SE alquila la hermosa casa Muralla 83, segundo piso (altos Casa Humara) compuesto de sala, cuarto gabinete, comedor, cuatro amplias y ventiladas habitaciones, hall central, baño intercalado, servicio de criados independientes, etc. Puede verse a todas horas. Se trata de una casa de reciente construcción con agua abundante. Puede verse a todas horas. Informes por los teléfonos A-3498 y M-9093. 31195 16 jul.

AMISTAD 6. Se alquilan los modernos bajos compuestos de sala, recibidor, cuatro habitaciones, comedor baño intercalado y demás servicios. Precio $80. Informan: J. Balcells y Ca. Teléfono A-2766. 31310 13 jl.

SE alquilan Estrella 233 y 235, altos, casas modernas y frescas, tres habitaciones, sala, saleta, baño y cocina de gas. Informa: Ramón G. Fernández. Taller de Maderas de Buergo, Alonso y Ca. Infanta 47. Teléfono U-1157. 31238 14 jl.

CRISTO 9. Se alquilan los altos de esta casa compuestos de sala, cuatro cuartos y servicios. Llave e informes en Aguacate 88, segundo piso. 31315 13 jl.

SE alquilan los amplios altos de San Nicolás No. 213, casi esquina a Monte, compuestos de sala, saleta y tres habitaciones. Pueden verse a todas horas. Informan Teléfonos U-5137. I-5107. La Oriental. Juan Clemente Zenea 129 y 131 31303 13 jl.

SE alquila en la casa Amarguro 80 un apartamento del tercer piso con mucha luz y muy ventilado, compuesto de sala, tres habitaciones, comedor, baño intercalado, cocina y servicio de criados, setenta pesos. Hay elevador automático, incinerador para la basura. El elevador se cobra extra. Informes en el número 63. 31198 16 jul.

OBRAPIA 63. Alquilo primera y segunda plantas muy limpias, con sala, saleta, cinco habitaciones, cuarto de baño, cocina de gas y rebaja en el alquiler que pagaba. Informan bajos de la misma, almacén. Teléfono A-3314. 31214 13 jul

LOCAL EN MONTE 271

Se admiten proposiciones, modernizado o como está, o también una sola puerta. Informarán Amargura 35. 31046 14 jl

ALQUILERES DE CASAS

SE alquila la hermosa casa Gervasio 174 entre Salud y Reina. La llave e informes en los altos. 30437 21 jl.

CASA moderna, segundo piso, compuesta de sala, saleta, tres habitaciones, comedor al fondo, baño intercalado y servicio de criada. Neptuno 236 A. Informes: Hotel Florida. Teléfono A-1131. 30271 17 jl.

ALQUILO San Miguel 179 E., altos. Sala, tres cuartos, comedor, baño intercalado, cocina, servicios, cuarto criados, agua abundante $60. Llaves Botica. Informan Mercaderes 27. A-6524. 31159 15 jl.

SE alquilan los bajos de Rayo 62 entre Reina y Estrella. Tienen cuatro habitaciones y demás servicios. Precio $70.00. La llave en los altos. Informan Cárdenas 62, altos. 31142 13 jl.

SE alquila Avenida Menocal, antes Infanta, entre Benjumeda y Llinás, una casa alta con sala, comedor, cuatro cuartos, baño intercalado, agua caliente y fría, cocina de gas, cuarto de criado. Informes Teléfono I-1116. 30653 20 jul.

SE alquilan los frescos y ventilados altos de la casa Acosta 33 entre Habana y Compostela, compuestos de amplia sala, saleta, 4 habitaciones, servicios sanitarios completos, cocina de gas y carbón Renta $85. Las llaves en la bodega de frente e informan en Consulado 92, bajos entre Colón y Trocadero. 31088 15 jl.

ALQUILO los altos de la casa Aguacate 80, una cuadra de Obispo, moderna, compuesta de sala, recibidor, comedor, cuatro hermosas habitaciones, cuarto de baño, de criados y cocina. Informan en la calle 15 entre J y K. Teléfono F-1475. La llave en los bajos. 30672 13 jul.

SE alquilan los hermosos bajos de la casa San Joaquín 33, tienen sala, gran recibidor, cuatro habitaciones, buenos servicios, gran cocina, todo en buenas condiciones. Informan en la barbería y su dueño en San Miguel 86, altos, teléfono A-6954. 31073 13 jl

SE alquila, ventilado y moderno piso alto, tres habitaciones, dos servicios, agua abundante. Cuba, 108, entre Muralla y Sol. Informan en la misma. 31066 15 jl

SE alquila, Campanario 132-A, piso moderno, tres habitaciones, $65.00. Informan teléfono M-1142. 31033 13 jl

SE alquilan en 40 pesos los bajos y cuarenta y cinco los altos de Egido 109. La llave Paula y Picota, bodega. Informes Telf. 2127. 31217 16 jul.

SE alquilan los bajos Oficios 42, propios para almacén, Informan en el teléfono M-4088. 31060 14 jl

PERSEVERANCIA 12. Se alquila el piso alto, con sala, cuatro grandes habitaciones, baño intercalado, comedor, cuarto y servicio de criados. Puede verse de 1 a 6 e informan en San Rafael 32. 31169 15 jl.

SE alquila en Lucena 21, un segundo piso de moderna construcción, con sala, recibidor cuatro espaciosas habitaciones, baño intercalado, comedor, servicio y cuarto de criados, cocina de gas y calentador. Precio: $80.00. Informan: E. Fernández y Ca. Belascoain y San Rafael, ferretería, teléfono U-5215. 31062 13 jl.

ALQUILO los dos frescos y ventilados altos de Dragones 39-D. Entrada por Campanario, completamente iguales, y compuestos de sala, saleta, 4 grandes habitaciones, baño intercalado, comedor, cocina de gas gran terraza, patio y cuarto y servicio de criados. Las llaves e informes en Dragones 39. 31038 15 jl.

MANZANA de Luz, Oficios 35, se alquila la hermoso local fresco, espacioso, propio para almacén, oficinas de compañía de vapores o lo que convenga. Tiene dos puertas, frente a la Alameda de Paula 4 por Oficios. Informes Prado 21, altos. 31004 17 jl.

Cerro

SE alquila la espléndida y fresca casa Calzada 575 esquina a Carvajal, en la parte más alta del Cerro a tres cuadras de la Esquina de Tejas con todas las comodidades modernas. Precio $180. Tels. U-1923 y F-3150. 31604 18 jl.

CERRO. Se alquila la casa Prensa 14. Portal, sala, saleta, cuatro cuartos, cocina, patio, buenos servicios, queda a media cuadra del paradero. Su precio $45. Informan en la bodega de la esquina. Dueño en Gervasio 8 H. U-5420. 31648 14 jl.

ESQUINA PARA ESTABLECIMIENTO

Se alquila en San Pedro y Vista Hermosa, Cerro. Se da contrato. Teléfono: A-7767. 30892 13 jl.

Jesús del Monte—Víbora

SE alquila los altos de Concha y Juan Alonso con tres cuartos y demás servicios en $33. Teléfono I-2707 en la bodega. 31804 18 jul.

VIBORA

Calzada Jesús del Monte número 587 entre Catalina y Mariano. Casa grande, 6 dormitorios y demás dependencias. Gran patio, terraza al fondo, mucha brisa, portal alegre. Calzada. Alquiler barato. Hay agua. 31777 20 jul.

SE alquila la hermosa y fresca casa Párraga No. 7 entre Milagros y Santa Catalina, a una cuadra de la Calzada. Tiene portal, zaguán, recibidor, sala, 3 habitaciones, amplio comedor al fondo, cocina de gas y carbón con dos calentadores espléndido cuarto de baño, servicio y cuarto para criado, gran patio y traspatio. Nunca le falta el agua. Alquiler: $75.00. Véala y véame después. Alvarez. Tamarindo No. 39. Tel. I-1265 31726 13 jl.

VIBORA

Pedro Consuegra o sea Lagueruela esquina a Primera, altos frescos, 4 dormitorios y demás dependencias. Tiene agua segura, alquiler barato. Informes, en los bajos. 31776 20 jul.

ALQUILO en sesenta pesos Luis Estévez 9 a una cuadra de la Calzada, jardín, portal, sala, comedor, tres cuartos y baño intercalado. Informan I-7345. 31813 16 jul.

ALQUILERES DE CASAS

SE alquila Santa Catalina 79, entre Lawton y Armas, portal, sala, saleta, tres cuartos, baño intercalado, comedor cómodo y servicios al fondo, la llave en el 81 Informes 2 número 206, Vedado. Teléfono F-1211. 31805 15 jul.

ALQUILO en $20 casa Tejar y 15 Lawton. Portal, sala, dos cuartos y servicios. Guaguas por la puerta. Tranvía cerca. Llaves en la bodega. Dueño: Monte 27. Tel. M-1654. 31667 14 jl.

SE alquilan los modernos y frescos altos con sala, comedor, cuatro amplias habitaciones, baño intercalado, baño y servicio para criados, amplia y hermosa cocina con calentador, terraza al frente y garage para dos máquinas. Precio $75.00. Puede verse Juan Bruno Zayas número 19 entre Vista Alegre y Carmen, la llave en los bajos. Informan: Teléfonos A-8446 y M-6207. 31774 19 jul.

VIBORA

En $70 se alquilan los modernos bajos de Luz 2. Portal, zaguán, sala, saleta, comedor, 4 cuartos y demás servicios. La llave en los altos. Informan por teléfono M-2775 y A-6206. 31733 15 jl.

AL COMERCIO

En la esquina de Toyo se alquila un salón con 349 metros, acabada de fabricar. J. del Monte 267. La llave al lado e informan número 248, teléfono F-5432. 31487 20 jl

ALQUILO, sin estrenar, altos Tejar 5, entre 8a. y 9a., Lawton, sala, saleta, tres cuartos, comedor, servicio intercalado, terraza; carritos por la esquina; precio $40. Los bajos, portal, sala, dos cuartos, $25. Informan en la misma. 31537 20 jl.

PARA COMERCIO O INDUSTRIA

Alquilo en Arroyo Apolo, buena esquina, mampostería, sala, cuatro cuartos, agua abundante, luz, teléfono, largo contrato, baratísima, propia para tostadero de café, taller, etc., paga menos contribución que en la Habana. Informan en la misma, Agramonte y Gómez, Barrio Azul, teléfono I-1712. 31560 13 jl.

ALQUILO hermosos altos independientes en Avenida 10 de Octubre 258; son muy frescos, sala, comedor, saleta, cuatro cuartos, baño intercalado y dos servicios. Llave, bajos, peletería. A-6523. 31575 15 jl.

SE alquila la casa General Lee núm. 12 frente a Juan Bruno Zayas. La llave en la bodega de enfrente; a enfermos no. Su dueño, kiosco del ferrocarril de Habana Central Víbora. 31583 18 jl.

ALTOS, COMODOS Y FRESCOS

Alquilo J. del Monte 156, sala, saleta, tres cuartos, uno azotea, gabinete, terraza en $70. Llave al fondo. Informes Monte 350, alto. Teléfono M-1365.

CASAS POR ESTRENAR

Víbora, se alquilan, Pocito 8 altos, $55 Tiene cinco cuartos, sala, saleta, baño intercalado, cocina y calentador de gas. La llave en la bodega. Informes: Monte número 350, altos. Teléfono M-1665.

POCITO 10, LETRA A

por Delicias, alquilan bajos, tres cuartos, sala y comedor, baño, cocina de gas $40. Fresco, cómodo, bonito. La llave allí. Informan Monte 350. Tel. M-1265

SOTANO DE 106 METROS

planos, 2 1|2 puntal, alquilo., Pocito 10 por Delicias, Víbora y ventilado, propio para distintos fines. La llave allí. Informes: Monte 350, altos. Tel. M-1265. 31592 14 jl.

EN la parte más fresca de la Víbora, Gertrudis esquina a Cuarta y Segunda, esquina a Genaro Sánchez, alquilo casas modernas, desde $30 hasta $60. Garantizo el agua. Dueño: Segunda 26, altos. 31630 17 jl.

SE alquilan los bajos de Lawton No. 17 entre Dolores y Armas, compuestos de tres hermosas habitaciones, sala, saleta, baño intercalado y todos sus servicios a la moderna. Alquiler, $40.00. Informan en la bodega de la esquina y en San Miguel No. 211 altos, esquina a Infanta. 31647 18 jl.

VIBORA. Se alquila la casa Milagros 81 Portal, sala, saleta, cuatro cuartos, cocina, patio, sus servicios correspondientes Queda a una cuadra de los carritos de San Francisco. Informan al lado. Su dueño en Gervasio 8 H. U-5420. 31649 14 jl.

$120 se alquila acabado de pintar la hermosa y fresca casa Estrada Palma 109, con portal, sala, comedor, cuarto de criado, garage, escalera de marmol, 5 cuartos, baño completo, terraza. Tel. I-1524. 31597 16 jl.

VIBORA, alquilo, San Francisco 41. Sala, saleta, cuatro cuartos, baño intercalado, cocina, etc. Informes Salud 60, bajos. Teléfono A-8622. 31605 13 jl.

SE alquilan en Zapotes y San Benigno frente al Parque Santos Suárez, un piso bajo y dos altos. Acabados de fabricar, con todas las comodidades y muy frescas. Informan café Toyo. Tel. A-0068. 31149 15 jl.

ALQUILAN muy baratos espléndidos altos, sala, saleta, cuatro cuartos, muy frescos, para este tiempo de calor. Una cuadra de Esquina Tejas., Calle Cruz del Padre y Velázquez. Informan, Bodega. 29919 15 jl.

SE alquila para numerosa familia la casa Calzada entre Lagueruela y Gertrudis "Villa Matilde". Puede verse a todas horas. Informes Aguiar 126. Departamentos 210 y 212. Teléfono M-5222. 31209 16 jul.

SE alquila la casa San Benigno 29-B, entre San Leonardo y Enamorados, Reparto Tamarindo, compuesta de portal, sala, tres cuartos, comedor, baño intercalado, cocina y servicios para criados. Su dueño, Monte núm. 98, altos del café El Sol. 31041 13 jl.

SE alquila San Lázaro número 4, entre Pocito y Dolores, sala, saleta, tres cuartos, baño intercalado, servicio de criados, portal, patio y traspatio. La llave en el 2, propietaria, Apodaca número 61 altos. 31040 16 jl.

SE alquila casa en San Indalecio, letra F, entre Agua Dulce y Serafines, compuesta de portal, sala, tres habitaciones, comedor, cocina grande, baño, patio y demás servicios en 34 pesos. La llave en la bodega. Informan: Teléfono I-1019. 31350.—17 Jl.

EXCELENTE NAVE

Amplia nave de mampostería, se alquila en la Calzada de Concha número 3, propia para depósito o almacén; se comunica por el fondo con otra nave de madera y terreno cercado, pudiendo tomarlas junto o separadamente. Hay desviadero del ferrocarril a cincuenta metros. Informan: Gancedo Toca y Cía. S. en C. Calzada de Concha, número 3. Teléfono I-1019. 31351.—17 Jl.

ALQUILO los altos de Princesa y Marqués de la Torre, muy frescos y cómodos con sala, comedor, tres amplios cuartos, baño completo y cocina de gas, casa nueva. Informan Teléfono I-2733. Bodega de la esquina. Miranda. 31434 13 jl.

ALQUILERES DE CASAS

CASITAS A $20.00

Se alquilan en San Benigno entre Rodríguez y San Leonardo, independientes, acabadas de construir, dos piezas, baño completo, cocina. Informes: San Benigno 8. 29709 30 jl.

A $17.00, ALQUILO

Casas, recibidor, 2 cuartos, cocina y servicios, claras, frescas y ventiladas. Llaves e informes: Rodríguez 124 entre Reforma y Guasabacoa. 30443 13 jl.

ALQUILO lindísimos bajos Lawton y Santa Catalina; sala, comedor, cuatro cuartos, baño moderno, cocina gas, demás servicios Llave al lado. Informes I-3644 A-5620. 30606 15 jul.

SE alquilan los frescos altos de la calle Rosa Henríquez 131 entre Juana Abreu e Infanzón a dos cuadras de los carritos de Luyanó, se componen de sala, saleta, comedor, tres cuartos, cocina y baño. Informan en los mismos. Telf I-4990. 30631 13 jul.

ALQUILO moderna casa en Avenida Estrada Palma 65 entre O'Farrill y Lagueruela, Víbora. Altos: recibidor, cuatro cuartos, baño y terraza. Bajos: sala, comedor, dos cuartos, baño intercalado, repostería, cuarto de criados, jardín y portal. La llave en la bodega La Cubana. Informes Teléfono A-6420. 31525 13 jl.

VIBORA. Calzada 440, espaciosos altos portal, sala, comedor, dos habitaciones, cocina de gas, servicios. Informes al lado. Fabián. 31344.—13 Jl.

SE alquilan los ventilados altos de la Calzada de Jesús del Monte 352 esquina a Santa Irene. Informan en los bajos. Teléfono I-1342. 31297 20 jl.

SE alquila Herrera 72 entre Cueto y Guasabacoa, casa muy fresca, con sala, saleta tres cuartos y demás servicios, todo amplio. 31202 18 jul.

ALQUILO altos Fábrica 55, frente al parque; sala, saleta, tres cuartos, baño, demás servicios. Llave bajos. Informes: I-3644, A-5620. 30829.—16 Jl.

SE alquila la casa Santa Felicia 27 entre Cueto y Guasabacoa con cuatro cuartos, sala y saleta y demás servicio. La llave en la bodega de Guasabacoa. Informan: Teléfono U-2362. 30890 14 jl.

SE alquila en Lacret entre Estrampes y Juan Delgado una casa con portal, sala, comedor, tres cuartos, galería y servicios, con agua caliente. La llave en la carnicería. 30650 20 jul.

Marianao

En veinte pesos alquilo un bungalow con gran patio y árboles, Tercera Avenida entre 7 y 8, Buena Vista, una cuadra del carro Playa. 31600 14 jl.

ALQUILO ESQUINA

Lo mejor del Reparto Almendares. Para cualquier giro no siendo tienda mixta. Doble línea carros por el frente. Calles 9 y 18. 31235 23 jul.

REPARTO Almendares, calle 10, esquina a 9, frente a la doble vía del Vedado a Marianao, se alquilan dos casas sin estrenar. Consta la primera de cinco habitaciones, baño de primera, garage y demás comodidades. La segunda tiene cuatro habitaciones y las mismas comodidades de la primera. Prrecio $110.00 y $100.00. Tomando las dos $200.00 San Ignacio 50. Teléfono A-7501. Pueden verse a todas horas. 31244 18 jul.

SE alquilan la planta alta y la planta baja de la casa situada en alturas del Río Almendares, haciendo esquina a las Avenidas de América y de los Aliados, compuesta la planta baja de portal corrido, sala, hall, recibidor, comedor, tres amplias habitaciones, baño intercalado, guardarropa, fregadero, cuarto y servicio de criado, varios closets, garage y cuarto y servicio de chauffeur y la planta alta de terraza, sala, hall, recibidor comedor, tres cuartos, baño intercalado, despensas, cocina y fregadero, cuarto de criado y sus servicios, garage y servicio de chauffeur. La llave en casa del Coronel Sanguily, Avenida de América y Avenida de los Aliados. Informes: Dr. José Romaguera. Empedrado número 16. Teléfonos A-2478 y A-2218. 30827.—16 Jl.

ALMENDARES B y 14, frente a Playa Estación Central y Vedado, Miramar, alquilo fresquísimo alto, cuatro habitaciones, gran portal y terraza. Hay garage a media cuadra. $55. Informes allí. 30665 13 jul.

SE alquilan dos casas en Columbia. Portal, sala, dos cuartos, baño, comedor, cocina, patio. Informes: Miramar y O'Farrill, bodega. 31079 17 jl.

SE alquila casa Pluma número 6 frente al Asilo Truffin, apropósito para establecer una Escuela de Enseñanza, para lo que reune especiales condiciones. Informan en la Víbora, I-2547. 30371.—21 Jl.

Vedado

SE alquila la casa calle B número 16 entre Línea y 11, a media cuadra del colegio "La Salle". Informan F-3552. 31786 16 jul.

SE alquila una casa de dos plantas acabada de fabricar en 15 y 20, Vedado, cinco cuartos, baño intercalado. Teléfono F-1403. 31802 20 jul.

ATENCION COMERCIANTES

Esquina K y 21. Vedado. Alquílase local listo para Carnicería, otro puesto frutas, con cocina y servicio. Portero informa o Teléfono M-3848. 31772 28 jul.

HERMOSOS altos y bajos independientes en 23 No. 246 entre Baños y F., acera de la brisa. Informes: F-1636. 31741 14 jl.

VEDADO. Moderna, terraza al mar, seis grandes cuartos, baño intercalado, sala, saleta, comedor, despensa, baño criados, cocina. Llave en los bajos, A Caos. M-1238. F-4187. 31676 16 jl.

VEDADO, alquilo modernos altos, sala, saleta, 7 cuartos, doble servicio, Once 111 entre L y M., la llave en los bajos. Informan: M-4036, en $90. 31671 13 jl.

CALLE 15 No. 12, ENTRE J y K

Se alquila el bajo, sala, recibidor, comedor, seis habitaciones, baño intercalado, pantry, cocina de gas y carbón, servicio de criados, lavadero, garage. Las llaves al lado.

LINEA, 113, ENTRE J y K

Se alquila el alto, sala, recibidor, comedor, siete habitaciones, dos baños, cocina, pantry, garage, con tres habitaciones y baño. Las llaves al lado. 31497 13 jl.

CHALET moderno, Vedado. Se alquila en $215.00 mensuales, contrato por año, hermoso chalet calle 10 entre 17 y 19, Vedado, compuesto de portal, sala, saleta comedor, seis cuartos, tres baños, cada cuarto con su closets, cocina, pantry, dos cuartos de criados con su baño, garage y cuarto de chauffeur. Para más informes Teléfono F-2254. 31613 17 jl.

SE alquilan los altos recién pintados de la casa de moderna construcción situada en la calle 27 entre B y C. Se componen de sala, comedor, 4 habitaciones, cuarto de criado, doble servicio sanitario y baño moderno, cocina de gas. Precio $80. Las llaves en la bodega de 27 y B. Informa: García Tuñón. Aguiar y Muralla. Teléfono A-2856. 31608 15 jl.

ALQUILERES DE CASAS

EN calle 10 número 15, esquina a 13, Vedado, se alquilan dos casas altas, acabadas de fabricar, con sala, comedor, tres habitaciones, baño intercalado, terraza y cuarto y servicio de criados. Llaves e informes en la misma a todas horas. 31607 13 jl.

SE alquila un departamento con dos habitaciones con entrada independiente por la calle con teléfono, luz y agua corriente en A entre 17 y 19. Informa nen A y 17. Garage Central. Teléfono F-4077. 31615 18 jl.

VEDADO. Se alquilan los altos de la casa Calle 15 núm. 196, entre G y H, compuestos de sala, comedor, tres habitaciones, con baño intercalado, cocina de gas, cuarto de criado con su servicio sanitario, etc: Informan H número 138, esquina a 15. 31345 17 jl.

VEDADO. Se alquila casa con portal, sala, recibidor, cuatro cuartos, baño intercalado de lujo,, comedor, pantry, cocina de gas y calentador, cuarto y servicio de criados. Se atiende al jardín y limpieza de la entrada y aceras por cuenta del dueño. Puede verse de 12 a 6 p. m. Calle 10 entre 15 y 17. Alquiler: $125. Informa: Sr. Rodriguez. Obispo 16 esquina a San Ignacio. 31526 13 jl.

SE alquila la hermosa casa situada en la calle L, entre 13 y 15, Vedado. Tiene sala, recibidor, 6 cuartos, comedor cocina, jardín y garage. Informan en la calle K, entre 9 y 11, señora viuda de Carricaburu. Telf. F-1181. 31503 14 jl.

SE alquilan los altos de K 168, entre 17 y 19 compuestos de terraza, sala, comedor, cocina, cinco cuartos grandes, baño completo, servicio de criada. Precio reducido. Informan en 166, bajos. 31620 17 jl.

COMPAÑIA CUBANA DE EDIFICACION EN EL VEDADO

Resuelto el problema de la vivienda confortable a precios razonables: con y sin muebles.

Dos cuartos con baño privado completo, luz y elevador toda la noche. $24.00

Dos cuartos baño privado, luz y gas. . . . $32.00

Dos cuartos baño privado, terraza, luz y gas $35.00

Apartamentos verdaderas casitas de sala, cuarto, comedor, baño, cocina de gas desde $24.00 a $45.—13 entre 18 y 20, dos cuadras del tranvía. Servicio de comida en la misma.

TELF. F-5678
E 1745 25 jl.

CALLE 23, NUMERO 433, ENTRE 6 Y 8

Se alquilan estos frescos y ventilados altos, compuestos de terraza, recibidor, sala, hall, siete habitaciones, dos baños completos intercalados, gabinete, pantry, cocina y dos cuartos de criados con sus servicios y entrada independiente. Precio $175.00. La llave en los bajos. Informan teléfono F-2108. 31559 13 jl.

SE alquila la casa calle Once núm. 6, entre Paseo y Calle A, Vedado, acabada de reconstruir, compuesta de portal, sala, saleta, comedor, 5 habitaciones, baños, cocina, repostería, garage y habitaciones para criados y chauffeur, con jardín y patio al fondo. Informan Teniente Rey, 71, teléfono A-4395. 31542 17 jl

SE ALQUILAN

los modernos y ventilados altos, Zapata esquina a Dos, compuestos de sala, hall, comedor y tres cuartos y servicio de baño completo, con abundante agua fría y caliente. Precio $60. La llave e informes en los bajos o por el Teléfono F-4965. 31614 15 jl.

ALQUILO casas nuevas, Vedado, con todas las comodidades modernas. Las hay de varios precios en 23 esquina a 6. Se atiende al jardín y limpieza de la entrada y aceras por cuenta del dueño. Puede verse de 7 a. m. a 12 m. Para informes: Sr. Rodriguez. Obispo 16 altos. 31524 13 jl.

SE alquilan los frescos y amplios altos de 13 esquina a F., Vedado, con sala, comedor, 5 grandes cuartos, hall, dos baños completos, dos cuartos de criados con sus servicios, garage para una máquina. Informes: Teléfono A-6420. 31527 13 jl.

EN el Vedado, calle 27, entre 6 y 8, se alquila casa moderna con jardín, portal, sala, comedor, dos habitaciones, baño completo y cocina, precio 50 pesos. La llave en 27 y 8, bodega. Teléfono F-4479. 31399.—13 Jl.

SE alquilan los altos Paseo, 273, sala, comedor, cuatro habitaciones, terraza al frente, servicios modernos y de criados. Informan en la misma tienda de ropa. Teléfono A-2402. 31392.—18 Jl.

VEDAnO. Se alquila la planta baja de la casa calle 19, entre D y E, jardín, portal, sala, comedor, tres cuartos, baño, cuarto y servicio de criado, cocina de gas. Informan en 2, número 8, entre 9 y 11. La llave en la bodega de la esquina. 31398.—14 Jl.

VEDADO. Calle B entre 15 y 17, se alquila una casa con portal, sala, comedor siete cuartos, cocina, servicio sanitario y garage. Llave en frente. Informan Teléfono F-4073. 31416 13 jl.

VEDADO Se alquilan los altos de la casa No. 422, con grandes comodidades modernas y los bajos del número 426, ambas de la calle 25 entre 6 y 8. Las llaves e informes altos esquina, número 428 Teléfonos F-4992 y A-3974. 31442 13 jl.

FOLLETIN 36

B. M. CROKER

HIJOS DE LA SELVA

ADAPTACION DEL INGLES

POR

LUIS ROIG DE LLUIS

De venta en la librería "Cervantes", de Ricardo Veloso, Avenida de Italia (Galiano) No. 62. Tel. A-4958

(Continúa)

...rizado del árbol del bablah. Un bebedor de whisgy puede mantenerse bastante tiempo de pie, y lo mismo un fumador de ganja, suponiendo que trabajen; pero el hombre que se lleva a la boca una píldora de nudduck está irremisiblemente perdido.

—¿No podría Gresham hacer valer su influencia, o tratar de impedirlo de algún modo?

—¡Gresham... ese sería el último!... ¿No comprendes que sólo así puede hacer cuanto se le ocurre?

Scruby calló un momento, y luego continuó:

—El pobre rajah está rodeado de una serie de parásitos y sanguijuelas humanas, sin que esto quiera decir que entre ellos cuente a Gresham, porque es un inglés y persona ilustrada; pero lo que hay que reconocer es que ha sabido buscarse un nido caliente en el que reposar, y que siempre está en fondos. Sin dinero no se puede ir a Simla ni a las carreras de Lucknow. El asegura y no tenemos motivos para dudar de sus palabras, que ha hecho milagros para el rajah, que ha fomentado muchísimo el comercio de maderas y la venta de elefantes y vendido ventajosamente muchos árboles de teak, y a pesar de sus deudas, todavía le queda al rajah un gran fondo de reserva en la Tosha Kana o cámara del Tesoro. Estos príncipes indígenas han sido siempre sumamente aficionadas a acaparar tesoros. En sus territorios existen, además, yacimientos de carbón y manganeso que sólo necesitan ser explotados. Más, a pesar de todo, los dominios del rajah me parece que se tambalean, como el hogar de algunas personas que conocemos.

Trafford no contestó. Pocos días antes había vuelto mistress Castellas a solicitar de él un nuevo empréstito.

—Quisiera saber —continuó diciendo Scruby— por qué no nos dejará Gresham acercarnos al rajah, siendo, com somos, inofensivos. El nos resulta un verdadero carcelero de la pobre alteza.

—Quizá será sólo por darse importancia; pero entre nosotros, te diré que tengo a ese Gresham por una mala persona.

—Puede serlo. Que se quiere hacer pasar por un personaje no puede negarse; como tampoco el que se ha olvidado por completo de aquellos tiempos en los que usaba nuestras camisas y zapatos y no tenía lo que se dice más que las uñas para alimentarse. Cuando le veo ahora vestido por un sastre de Londres, fumando, poseído de sí mismo, los cigarros más caros y mangoneando en la colonia, puedes creerme, Felipe, se me desborda la bilis.

Cuando cesaron las lluvias y Trafford repasó lo hecho en su primer año de trabajo, no supo qué pensar. Unas veces se decía a sí mismo que no se podía quejar del resultado; otras, le parecía que, como Sísifo, había gastado sus fuerzas y sus energías en empujar un peñasco hasta lo alto de la montaña para que al ir a llegar a la cumbre se le cayera al fondo del valle. En limpiar de maleza el bosque, plantar viveros, talar árboles viejos y aumentar los depósitos de leña había hecho bastante y a fuerza de duros trabajos. Gracias a la eficaz ayuda y a la extremada vigilancia de su inspector forestal, se había descubierto, en las inmediaciones del coto reservado de Dschampore, un gran escondrijo de astas y pieles. Como siempre sucede en casos semejantes, hubo muchas protestas al verlas decomisar; Trafford ordenó practicar investigaciones, revisó las licencias de caza y se esforzó en hacer justicia. Parte de lo decomisado fué devuelto, y el resto quedó a disposición del Gobierno.

Cuando una parte de su distrito estaba en orden, podía estar seguro de que en otra se robaban maderas, se cazaba furtivamente o se prendía fuego a parte del bosque. ¿No tenía que creer, por fuerza, que luchaba con un poderoso enemigo oculto? ¿No lucharían Juana Hampton y él por dos imposibles? Contra Juana trabajaba en secreto su propia madre, y él estaba convencido de tener un enemigo que le combatía en la sombra. Pero se había propuesto acabar con él, aunque tuviera que acudir a los más violentos extremos, mientras le quedaran alientos para respirar.

La llegada del correo de Europa con algunos documentos oficiales y varios particulares le hizo olvidar sus sombrías preocupaciones. Entre la correspondencia había una carta de Milly...

Temblando de emoción, como si tuviera la fiebre de los junglares, corrió Traford a buscar a Scruby, que, ocupado con su correo, le miró extrañado, viéndole entrar tan precipitadamente.

—¡Ganso, querido Ganso, una gran noticia! —dijo casi sin poder respirar—. ¿Sabes una cosa? Acabo de tener carta de casa. Mi hermana viene el próximo mes; antes de Navidad la tendremos aquí. ¿Qué te parece? Magnífico, ¿verdad?

Con los ojos muy abiertos y la boca aún más, se incorporó Ccruby, y un momento después respondió: —Para tí, sí; pero si para ella también es lo que no puede decirte.

—Para ella precisamente, que es una entusiasta del campo y aficionada a animales, tennis y a montar a caballo. Va a encontrarse aquí como el pez en el agua. Dime: ¿qué te parecería si fuéramos a Calcuta a comprar un piano, un servicio, de mesa, sillas y muchas confituras?

—Yo no puedo ir ahora, desgraciadamente; pero sigue mi consejo: deja que tu hermana venga y que sea ella la que elija todo a su gusto, y así no podrá poner defectos a nada.

—¡Cuidado con lo que sabes, grandísimo pillo! Más así y todo tenemos que hacer cuanto podamos para que encuentre esto lo mejor posible.

—¡Naturalmente, hombre; ni hay que decirlo.

El interés de los miembros del Club, absorbido aquellos días por un escándalo sensacional que publicaba la prensa inglesa, cedió lugar a la siguiente noticia local:

"La hermana de míster Trafford viene a reunirse con él, y antes de cinco semanas estará en Chandi."

CAPITULO XVII

La pobre mistress Vernon Trafford se había engañado en las esperanzas que había cifrado en su marido. Ante sus amigas íntimas, que por cierto eran muchas, no hizo ningún misterio de aquella triste experiencia. Había, sin embargo, gentes maliciosas que interpretaban las cosas de otro modo, y no era de extrañar, porque las mujeres jóvenes, bonitas y muy admiradas, suelen ser víctimas de la envidia. Pero, si tuviera razón, al enterrar al difunto marido miraron las cosas de otra manera, y la imagen que de la viuda se formaron cuando casada, fué esfumándose, y casi se había borrado muy poco después.

El capitán de caballería Trafford conoció a la bella miss Valeria Lennox, en Folkestone, adonde iba con una tía suya a pasar algunas temporadas; él estaba prestando servicio en el 28o. regimiento de Húsares, en Shornecliffe, y era un apuesto joven, hijo único, bastante rico y muy querido de todo el mundo. Valeria Lennox, una arrogante muchacha de veinte años, de buena familia, sumamente agraciada y con unos ojos encantadores y vivísimos, se apoderó del corazón del guapo capitán, que una semana después no pensaba más que en ella. La seguía a todas partes, y antes de un mes estaban ya prometidos. Todo el mundo era de opinión que miss Lennox hacía una buena boda, y hasta hubo mamás de niñas casaderas que no comprendían cómo podía sacar un premio semejante, en la lotería de la vida, una joven con una nariz tan grande y una fortuna tan pequeña.

La joven estaba encantada de su marido, de sí misma, de su doncella parisién y de sus elegantes trotones. Disfrutaba de excelente salud y era sumamente bonita; la crítica que se hizo de su nariz era una flecha lanzada por la envidia. Pero algo le faltaba a aquella mujer; había nacido sin corazón. Sucesos que a otras personas habrían hecho estremecerse de pena o miedo, o provocado en ellas compasión, enojo, cariño u odio, dejaban a mistress Trafford tan fría e impasible como un peñasco en medio del mar. Aparentemente, era sumamente simpática y sencilla, y nadie habría sospechado viéndola que tras aquel exterior tan seductor sin límites. Mientras Valeria y Freddy iban conociéndose poco a poco y descifrando el enigma de sus almas, habían adivinado los criados, que generalmente son muy perspicaces, a la verdadera mistress Trafford a los pocos días de estar a su servicio. El marido fué poco a poco convenciéndose de que Valeria era sumamente apacible, encantadora, una excelente señora y administradora de su casa, pero a la que, "en confianza" se lo decía a sí mismo, le eran indiferentes su marido y sus hijos. A éstos los dejaba confiadamente a las niñeras o a alguna amiga aficionada a niños; pero cuando estaban al lado de su guapísima mamá, castigaba con la mayor dureza e inexorable severidad la más pequeña falta que puiedra cometer, lo que tuvo por consecuencia que los pequeños Trafford fueran dos modelos y perfectamente aseados y vestidos.

Valeria, por su parte, encontraba que el guapo oficial de caballería era un poco tardío de comprensión, de pocas paabras, hasta aburrido; un hombre sin iniciativas, que nunca trataba de brillar y que dejaba tranquilo que otros recogieran lo que él había sembrado. Aquello era insoportable. Freddy era soldado de corazón; había inventado una herradura muy práctica y con ese proverbial amuleto de la suerte esperaba que iba a abrírsele un campo de productiva actividad para satisfacer la ambición que en ella se comenzaba a desarrollar. Se había propuesto "empujar" a su marido y ser una de esas mujeres que cifran todo su afán en hacerlos unos personajes. Su imaginación, que no se paraba en barras, soñaba con elevados puestos políticos y diplomáticos, porque convencida de que con los años se había acrecentado su hermosura, pretendía valerse de ella para ejercer influencia sobre sus conocidos, principalmente sobre importantes personalidades a quienes trataba. En pocas palabras: sus aspiraciones y sus esperanzas no conocían límites. Freddy ascendió a comandante, y su mujer había logrado que le prometieran, en secreto, que apenas quedara libre un destino que podía servirle de escabel para llegar a elevados puestos, se lo darían a su marido; cuando, en unas maniobras cerca de Aldershot, su caballo, que estaba agotadísimo, se cayó, y él tuvo la desgracia de quedar debajo; herido gravemente, falleció a los dos días. Pudo, sin embargo, dictar su última voluntad y hablar con su madre, una intrépida irlandesa, a la que confió el cuidado de sus hijos, Felipe y Milly.

—Para tí, querida mamá, serán un consuelo—le dijo—. A Valeria no

M.E.C.D. 2016

ALQUILERES DE CASAS

FARA el día 15 de este mes aproximadamente, se alquila el hermoso piso alto de la casa acabada do fabricar, calle E. (Baños) No. 116 entre 23 y 25, compuesto de recibidor, sala, 6 cuartos, dos baños comedor, pantry, cocina, garage, cuarto y servicios para criados. La llave en el mismo. Informan en B No 142 esquina a 15. Teléfono F-1387. 31450 14 jl.

SE alquila un hermoso piso alto en D No. 211 entre 21 y 23, compuesto de: Vestíbulo, sala, antesala, 5 cuartos, dos baños, intercalados, comedor, cocina de gas, garage, cuarto de criados y demás servicios. Dicho piso estará en disposición de ser entregado el día 15 de este mes, aproximadamente. La llave en el mismo. Informan en B No. 142 esquina a 15. Teléfono F-1387. 31449 14 jl.

SE alquila la hermosa y fresca casa, calle Quinta 36, al lado del garage, compuesta de jardín, portal, sala, saleta, cuatro cuartos, cocina, baño intercalado, servicios sanitarios completos y servicio de criados. Alquiler $100. Informan Teléfonos A-4358. M-6263. Altos Droguería Sarrá. 31292 15 jl.

ALQUILO una casa frente a la brisa con sala, saleta, comedor, cinco espléndidas habitaciones, baño intercalado. M número 126 entre 13 y 15. 31157 14 jul.

VEDADO CALLE 9 ENTRE J y K

Se alquila un buen local propio para ocho o diez automóviles o cualquiera otra industria. Informes en la misma; una hermosa habitación con servicio sanitario. 31031 15 jl

SE alquila la casa calle 17 No. 480 C. entre 10 y 12, compuesta de terraza, sala saleta, tres habitaciones, baño, comedor, cocina, cuarto y servicios de criados. La llave en la bodega del frente. Informan en B No. 142 esquina a 15. Teléfono F-1387. 31451 14 jl.

SE alquilan los altos de la casa moderna construcción, situada en la calle 29 entre B y C. Se componen de sala, comedor, cuatro habitaciones, cuarto de criado, doble servicio sanitario y baño moderno. Las llaves en el piso de al lado Informan: García Tuñón. Aguiar y Muralla. Teléfono A-2856. 31361 14 jl.

17 ENTRE 6 y 8, ALTOS

Vedado. Se alquilan estos nuevos altos frente al Parque Menocal. Precio módico. Informan: F 1775. Las llaves en el bajo. 30658 11 julio.

AMUEBLADA. Alquilo en el Vedado una casa calle 27 número 9 entre J y K., a familia de buena referencia y garantías. Teléfono F-3566. 30495 13 jl.

SE alquila el lujoso chalet de tres plantas, con jardines, garage para dos máquinas y servicios domésticos, situado en 23 y A., Vedado. La llave en el mismo. Informan Teléfono U-4487. 30963 14 jl.

CASITAS INDEPENDIENTES

Calle 26 entre 27 y 29 a cuadra y media del tranvía de la calle 23. Compuestas de sala, cuarto, comedorcito, patio, servicios sanitarios Precio $20.00. Informarán Manuel Rodríguez, calle 26 y 27. Teléfono A-0383. 28855—14 jul.

SE alquila una esquina apropiada para barbería, peluquería o ambas cosas. Informan 19 y 16, bodega, Vedado. 30435 11 jl.

DOS pisos altos, modernos, lujosos, calle 10, entre 23 y 25, alquílanse muy baratos; tienen sala, saleta, comedor, cuatro habitaciones, baño lujoso completo, servicios criados, agua fría y caliente. Teléfono F-4242. Llave bajos. 31365.—18 Jl.

23 ESQUINA A M.

VEDADO

SE ALQUILAN

APARTAMENTOS

PARA FAMILIAS

Lugar alto, fresco y saludable. Elevador "OTIS". Agua abundante. Precios módicos.

INFORMAN:

O'Reilly 11. Dept. 507.

Telf. A-4817.

E 1699 15 d 2 Jl.

VEDADO. En $140 se alquilan los altos de la casa calle M No. 37 entre 19 y 21 con garage y demás comodidades. Llaves e informes en los bajos. 30869 16 jl.

SE ALQUILA

Próximo a desocupar, se alquila el hermoso y cómodo chalet, el mejor situado del Vedado; 17 número 3; informarán: 19 y M; Teléfono F 1836. 30697 15 julio.

SE alquila bonita casa Dos esquina a 25, Vedado, jardín, portal, terraza, sala, saleta de comer, 4 habitaciones, baño completo, cocina de gas, cuarto y servicio de criada. Llave e informes 23 esquina a Dos. Sra. viuda de López. 29210 30 jn.

SE alquila un chalet amplio y moderno, con garage y demás comodidades en el Vedado, calle 10 número 9 entre 11 y 13. La llave en 11 número 39 esquina a 10. 30052 16 jul.

VEDADO 75 pesos calle 21 número 449, esquina 10, altos, frescos, separados tres metros costado, cuatro cuartos, cocina gas, doble servicio y demás. F-2883. 30644 15 jul.

C, entre 21 y 23, 209, alquila casa de terraza, sala, comedor, cinco cuartos, cocina y servicios. Teléfono F-4252. 28067 20 jl

2.—ALQUILERES DEPTS.

Habana

SE alquilan habitaciones altas y bajas a 12, 14 y 16 pesos, con luz en San Francisco 13 entre Neptuno y San Miguel a personas de orden. 31680 26 jl.

LAMPARILLA 74 esquina a Villegas, se alquilan departamentos con vista a la calle y agua corriente. En la misma se alquila la cocina y el comedor. 31507 15 jl

EMPEDRADO y Aguiar, Edificio Larrea, se alquilan buenos apartamentos para oficinas, baratos. Informan en el mismo. 31501 15 jl

SE alquila un apartamento compuesto de sala, comedor y cuarto. Campanario 205 altos. 31558 13 jl.

ALQUILAMOS apartamentos, edificio Vidal y Blanco, Infanta y San Lázaro con sala, comedor, tres cuartos y servicios modernos. Precios de $50 y $60. Informan: Galiano 95. Tel. A-5007. 31591 20 jl.

EDIFICIO EMPEDRADO No. 4

Alquilo en el quinto piso de este edificio un magnífico apartamento que forma una casa completa, compuesto de tres habitaciones, comedor, cocina y espléndido baño, todo con vistas al mar y buen elevador. También hay habitaciones, muy frescas, con agua siempre, abundante. 31628 18 jl.

EN $30.00 un departamento de tres habitaciones con servicio propio e instalación eléctrica, con abundancia de agua. Compostela 113, entre Muralla y Sol. 31397.—19 Jl.

SE alquilan dos departamentos uno para carnicería, otro para otro negocio. Acosta y Golcuría. Informan en la bodega. 31382.—14 Jl.

SE alquila un hermoso departamento a personas decentes, casa tranquila, hay agua abundante y teléfono, tiene todo servicio adentro, también hay una habitación. Amistad 98, entre San José y Barcelona. 31375.—17 Jl.

FRENTE Secretaría de Gobernación se alquila manífico departamento, para profesional u oficina. Tacón 4 A-7627. E 1702 indf 3 jl.

ALQUILERES DEPTS.

SE ALQUILA

Un Departamento con tres habitaciones muy ventiladas, cocina gas, electricidad, servicio sanitario, altos, en Máximo Gómez 163, establecimiento, módico precio. Informes Monte 163. 31207 23 jul.

EDIFICIO CHIBAS

G esquina a 25, Vedado, Teléfono F-2743. Se alquilan magníficos apartamentos con todas las comodidades modernas, verdaderas casas completamente independientes muy frescas con mucha ventilación y luz, con sala, comedor, cocina, dos baños y 3 o 4 cuartos, con servicio de agua caliente, elevadores y garage. Informan en el mismo. 30616 13 jul.

O'REILLY 77, ALTOS

entre Bernaza y Villegas, se alquila un amplio departamento con lavabo de agua corriente y balcón a la clle en $30.00. También hay habitaciones muy en proporción. 30974 14 jl.

OBRAPIA 14

Se alquila un departamento compuesto de dos habitaciones con lavabo de agua corriente, cocina, baño y servicio sanitario privado, luz y gas. Precio $45.00. Obrapía y Mercaderes, altos del café. 30883 14 jl.

EN casa de un señor solo y donde no hay más inquilinos, se alquila un hermoso departamento, de dos habitaciones grandes y ventiladas, con servicios independientes, a una o dos personas. Galiano 38, altos. 31445 13 jl.

HABANA 164 altos. Se alquila un departamento para oficina. En la azotea, dos habitaciones para hombres solos. 31264 14 jl.

EN LINEA Y D VEDADO

en el nuevo edificio Montes, sin estrenar se alquilan confortables y bonitos pisos regulares y apartamentos de dos habitaciones y de una sola, con baño completo en cada uno, closet, pantry, luz, teléfono y otros servicios. A personas decentes. Cerca de la iglesia y los baños de mar. Cualquiera de estos pisos tiene tres balcones lo menos a la calle. Precios módicos. Informan en la misma. 26960 13 jl.

Barrios

VEDADO, "K" Y "21"

Terminado este lujoso edificio, alquílanse hermosos y ventilados apartamentos por estrenar para familias cortas, compuestos de comedor, sala, hall, uno o dos dormitorios, elegantes baños completos, cocina de gas, agua fría y caliente. Todos con cuarto alto para baules, etc Precios de $55.00 a $70.00. El portero informa o Teléfono M-3848. 31773 27 jul.

EN el nuevo edificio por apartamentos en la calle F, entre 19 y 21, Vedado, se alquilan espléndidos departamentos, con todas las comodidades, desde 25 a 50 pesos. Tienen escalera de mármol y todos con vista a la calle. Informa el conserje, señor Fermín. 31505 14 jl.

PASEO 273, se alquilan departamentos altos y bajos con dos habitaciones, cocina y luz, servicios independientes. Informan en los mismos, tienda ropa. Teléfono A-2402. 31391.—19 Jl.

DEPARTAMENTOS de dos habitaciones cocina y patio, con vista a la calle. Agua abundante. Por meses o quincenas, fondo o fiador. Cristina 40, esquina a Concha. 30992 14 jl.

3.—ALQUILERES HABTS.

Habana

EN Manrique 131, se alquila una buena habitación dividida, pegado a Reina, nunca falta el agua, es barata. 31764 15 jul.

CALLE del Cristo núm. 17, altos, se alquila una habitación con vista a la calle, con muebles y otra sin ellos, casa de orden, bastante agua y fabricada de nuevo. 31553 14 jl

DOS habitaciones $13, en Neptuno 212, entre Oquendo y Soledad, se alquilan dos grandes habitaciones, juntas o separadamente. Es una casa decente y tranquila. 31520 15 jl.

SE alquila una habitación a caballero solo, con luz, teléfono, baño y entrada independiente en casa de señora sola. Calle 19 núm. 139, entre K y L, Vedado. 31557 18 jl.

HABITACIONES

En el edificio Collazo, nuevo apartamento de corta y respetable familia, se alquilan tres habitaciones, juntas o separadas, con una o dos camas, con baño anexo, agua caliente, elevador a toda hora. Toda clase de confort. A caballeros solamente. Se cambian referencias. Pueden verse a toda hora. San Lázaro 254, quinto piso derecha. E 1764 10 d 11 jl

SE alquilan habitaciones a personas decentes y puntuales. Casa muy moral. Lagunas 85 A. 31546 13 jl.

SE alquilan habitaciones con balcón a la calle a hombres solos en la gran casa de comidas de Asunción González de Fernández. Se admiten abonados y se sirven cantinas a domicilio. Monte 246, altos de la Botica, frente al Mercado Unico. 31637 14 jl.

HABITACIONES

Se alquilan, muy amplias y frescas. Virtudes 135 entre Gervasio y Escobar. 31528 15 jl.

SAN IGNACIO 12

En esta moderna casa, situada cerca del mar, se alquilan muy frescas y bonitas habitaciones y departamentos a precios muy reducidos. Si quiere pasar el verano con comodidades tome habitación en esta casa donde encontrará buenos servicios, agua muy abundante y tranquilidad. 31627 18 jl.

EN Aguacate 86, se alquila amplia habitación a hombres solos o matrimonio sin niños. Con o sin comida. Teléfono: A-4371. 31655 14 jl.

HABITACIONES amuebladas en 17 pesos Mucha agua, frescas, luz, limpieza etc. San Rafael 18, altos Peletería Walk Over 31653 13 jl.

MONTE 69

Frente al Campo Marte, habitaciones a 12, 13, 15 y 18 pesos y un salón con dos balcones a la calle $28.00. 31623 14 jl.

ALQUILO un cuarto a hombres solos o matrimonio sin niños. Habana 109, primer piso. 31389.d13 Jl.

SE alquilan magníficas habitaciones altas y bajas con luz, teléfono y agua corriente. Precios de situación. Informan en Salud, número 50. 31394.—13 Jl.

MONSERRATE 93, altos, se alquilan habitaciones. Más informes en la misma 31459 8 ag.

EN 10 pesos, se alquila una habitación con luz, a una o dos personas solas. Es casa particular. Jesús María, 62, altos. 31371.—19 Jl.

SE alquila una fresca y amplia habitación amueblada con todo confort en Aguacate 12, primer piso, altos. 31281 23 jl.

ALQUILO dos habitaciones juntas, cocina y comedor, con vista a la calle, a matrimonio sin niños o personas mayores. Maloja 27, primer piso, esquina a Angeles. 31027 15 jl

OBRAPIA 73

Se alquilan habitaciones altas y bajas. Las hay con balcón a la calle. Precios de situación. 30973 14 jl.

Habana. Se alquilan habitaciones o departamentos para oficina en los altos de la casa Empedrado, 16, Informan: Arellano y Hermanos, Cuba, 50. Teléfono A-8297.

E 1628 ind 1 Jl.

ALQUILERES HABITACIONES

HABITACION EN 10 PESOS

con cocina y luz; otra en $16 con frente a la calle. Jesús Peregrino 83, altos, a una cuadra de Infanta. 30895 14 jl.

SEPARADAS o juntas, se alquilan dos inmejorables habitaciones en casa recién construída con todo confort y comodidades. Hay teléfono. San Rafael 50, primero. 31471 16 jl.

Barrios

CUARTOS COMODOS

Alquilo Omoa 14 a $12. J. del Monte 156 a $14. Estos con luz y salita y habitación. Allí informan. 31593 14 jl.

SE alquilan frescas y ventiladas habitaciones en altos a precio muy reducido en Calzada y Paseo. "La Luna", Vedado. 31227 13 jul

ESQUINA de Toyo habitación fresca y clara, hombre solo o matrimonio sin niños. Luyanó 1 y Jesús del Monte, altos, creyonista. 31043 14 jl.

VEDADO. Se alquila una hermosa habitación con lavabo de agua corriente, baño moderno, teléfono; es el primero al entrar en la casa, único inquilino. E, 119 entre 13 y 15. 31058 15 jl.

4.—ANIMALES

MULOS, VACAS Y CABALLOS

Recibimos el lunes 75 mulos de superior calidad y propios para toda clase de trabajos. Tenemos mulos de uso y bicicletas nuevas, muy baratas. También recibimos 50 vacas Holstein y Jersey de lo más fino que se importa para Cuba, muchas de ellas registradas de pura raza. Tenemos caballos finos de Kentucky; marchadores y de trote a precios muy arreglados Visítenos y saldrá usted complacido. Vendemos a precios sin competencia. Harper Bros. Calzada de Concha 11, esquina a Fomento, Luyanó. Habana. 28329.—22 Jl.

CABALLOS Y MULAS BARATOS

La mayor en el giro, habiendo recibido gran cantidad de mulos nuevos, maestros de todos tamaños, nos complacemos en ponerlos a la venta sumamente baratos. Tenemos además 40 mulos de uso. casi regalados, 6 zorras para madera, veinte carros de cuatro ruedas de todas clases, cuarenta bicicletas del país y americanas, 3 faetones, un tilbury, ocho arañas, un carro cerrado. Ofrecemos para persona de gusto caballos y mulos de monta criollos y de Kentucky. Jarro y Cuervo, Marina número 3, esquina a Atarés. J. del Monte. Teléfono A 1376. 27200 15 julio

5.—AUTOMOVILES

Accesorios

TALLER DE CARROCERIA MECANICA Y PINTURA

Agua Dulce número 10, teléfono A-2821. Especialidad en carrocerías para guaguas y camiones cerrados. 26881 13 jl.

Ventas

LUJOSO "Packard" de 8 en Línea, chapa particular y muy poco uso, se vende por embarcar su dueño. Informe Juan Alvarez, teléfono A-2308. 31801 17 jul.

SE vende un Ford en buen estado. Se da en $35.00. Puede verlo, Cerro 731. Garage. I-4709. 31635 14 jl.

SE vende un Ford propio para hacer un camioncito. Está trabajando de alquiler Informan en el Callejón de San Martín, en la bodega de La Mata de Almendra. El carbonero . También se vende un sin fin; es nuevo. 31670 16 jl.

SE vende un camión Nash, de dos toneladas, nuevo. Se da muy barato. Informan de 12 a 2 en Campanario 49, teléfono M-3144, Moleón. 31554 13 jl.

VENDO un Ford, muy barato, en buenas condiciones. Puede verse de 6 a. m. a 8 p. m. Animas 173 B. Vicente Ladra. 31464 16 jl.

SE vende un Chevrolet del 24 en $135, puede verse en la calle 27 y 21 de 8 a 12. 31215 14 jul.

SE vende un Fiat tipo 0, con gomas nuevas, rueda y goma de repuesto, arranque luz y klaxon eléctricos, buen fuelle y vestidura. Puede verse a todas horas en Garage Hispano. 10 de Octubre 634, Víbora. Teléfono I-3348. 31083 17 jl.

SE vende un Hudson de 7 pasajeros, está como nuevo $350 y se dan facilidades de pago. Garage Salud 11. M-4635, esquina a Rayo. 30391 13 jl.

MOTOCICLETAS Harley-Davidson, por $275.00 modelos del 26, fácil manejo, 80 millas un galón de gasolina, la mejor a gencia, el mejor taller. Agente para Cuba: José Presas. Avenida de la República 390, Habana. 26538 31 jl.

BUENA OPORTUNIDAD

Se vende un Cunningham en muy buenas condiciones por embarcarse su dueño, venga a verlo y de una oferta razonable en la calle 23 esquina a M, Edificio Del Valle, pregunte por el encargado. 31035 14 jl

CAMBIO hermosa cuña Dodge por Chevrolet último tipo, gran motor, buenas gomas, o la vendo muy barata, propia para sportman o camión. San Leonardo 21. 31216 13 jul.

6.—BONOS Y CREDITOS

COMPRO CREDITOS DEL GOBIERNO

aprobados por la Comisión de Adeudos. Cualquier cantidad. No venda, sin antes saber mi oferta. Manzana de Gómez, 318, Manuel Piñol. 31550 9 ag

7.—COMPRA-VENTA OBJETOS

SE vende vidriera de mostrador de un metro de ancho, está casi nuevo y se da barata. Concha y Juan Alonso, bodega. I-2707 31804 18 jul.

SE vende una división de mamparas de cedro, acabadas de construir por mudarse su dueño. Informan Infanta 18-B, altos, entre San Miguel y San Rafael. 31799 15 jul.

SE venden dos cajas registradoras marca National, una en $70 y la otra en $100 Se pueden ver en Indio 24 entre Monte y Corrales. 31738 17 jl.

CAJA CAUDALES

Vendo York Safe Co., 26x30, muy seca una hoja, doble tapa contra incendios, nueva; ciento veinticinco pesos, contadora Nacional, niquelada, sesenta pesos. Cámara para hacer películas de cine, Koehler, con trípode 75 pesos; otra hacer retratos al minuto, procedimiento lente fino, 40 pesos; otra para hacer retratos de sellos, para propagandas políticas y muchas cosas más de fotografía. Teniente Rey 106, frente a La Marina. 31588 15 jl.

VENDO máquina de sumar con su mesa marca Borrongh, suma 9.999,999.99 y marca Borrough, suma 9.999,999.99 y bas en buen estado, para verlas: Marina 3. Talabartería. 31367.—15 Jl.

SE vende un mostrador de mármol, de 4 y medio metros de largo por 35 centímetros de ancho. Una caja de caudales chica. Una vidriera alta, movible para calle. Una mesa de sastre. Once mesas corrientes Informes: Joyería, Muralla número 42. 31201 14 jul.

VENDO una caja contadora de dos gavetas, Nacional, un molino de café Kolet; una pesa de Detroit; una báscula grande y una máquina de escribir. Todo muy barato. Aprovechen ganga. Informan 8 y 13, bodega, Vedado. 31087 13 jl.

"EL PEDAL" BICICLETAS Y ACCESORIOS

Velocípedos y Cigueñas. Bicicletas de niño y señorita. Bicicletas de paseo y carrera. Taller de reparaciones. Ponemos gomas a velocípedos, cochecitos y cigueñas. Precios moderados. Ramón Sánchez. Aguacate 50 entre O'Reilly y Progreso. Teléfono A-3780. 30885 21 jl.

JUGUETES baratos, quincalla, joyería barata para comerciantes y revendedores, a precios bajos. Pida lista de 47 lotes especiales. Casa importadora, Apartado 2344. Panchito Gómez 54 (antes Corrales). Habana. 30609 13 jul.

CAJA de caudales marca Diebold Safe & Lock Co., como nueva. Tiene 57 pulgadas ing. de alto, 33 de ancho, 30 de fondo. Se vende en Infanta 18. Depto. 24, bajos. Pasaje, de 2 a 6 tarde, se puede ver. 30177.—17 Jl.

COMPRA-VENTA, OBJETOS

LUJOSO PANTEON EN $500

Precio completamente rebajado. También los tenemos desde $200. Sólidamente construídos y en buenos lugares. Informa: Ramón Mons Grillo. Las Tres Palmas. Calle 12 número 229, frente al Cementerio de Colón. Teléfonos F-2557 y F-4568. E. 1418 30d- 1 Jn.

SE venden los enseres de un café, en conjunto o fraccionando, de primera calidad. Informan, teléfono A-3006. 31061 14 jl.

QUEMAZON. Vendemos máquinas de escribir Remington, carro chico y Underwood carro grande, burós de roble y caoba, planos y de cortina. Apodaca 58 entre Suárez y Revillagigedo. 30449 13 jl.

GANGA. Se venden vidrieras mostrador y de lunch de todas clases y tamaños. Apodaca 58 entre Suárez y Revillagigedo 30448 13 jl.

AVISO. Vendemos cajas de hierro y sillas de Viena, nuevas y de uso. Apodaca número 58 entre Suárez y Revillagigedo. 30450 13 jl.

8.—DINERO E HIPOTECAS

DOY $12.000 en hipoteca, juntos o fraccionados. Los doy al 8 0|0; dos años por dos sin cobrar comisión. A-0876. 31429 12 jl.

DINERO TENGO

En todas cantidades, para dar en primera hipoteca, desde el 6 y medio por ciento, según punto y garantía. Manzana de Gómez 318. Manuel Piñol. 31551 9 ag

DINERO PARA HIPOTECAS

Para la Habana desde $7,000 en adelante al 6 1|2. Para Jesús del Monte desde $4,000 al 8 0|0. Terrenos para industrias. Informa: Sr. Muñiz. Aguila 70, altos. Tel. M-3554. Referencias a satisfacción. 31019 13 jl.

EN hipoteca doy $500 a $50.000, Habana, Repartos; también partidas segundas hipotecas. Neptuno 29, "Campoamor" de 9 a 11 y de 1 a 3. Díaz. 31039 15 jl.

CLAUDIO R. ARELLANO

Dinero en Hipoteca

Tel. A-8297. Cuba. 50.

E 1683 ind 1 Jl.

DINERO para hipotecas al tipo más bajo de plaza, en todas cantidades, con la mayor reserva y prontitud. Miguel F. Márquez. Cuba 50. E 1611 ind 1 Jl.

9.—ENSEÑANZAS

COLEGIO "AMELIA DE VERA"

Internas y Externas

1a. Enseñanza y Bachillerato.

Alumnas Universitarias.

Galiano, 20. A-5801.

E 1734 10 d 9 Jl.

SEÑORITA profesora de Mandolina, aceptaría algunas clases en su casa y a domicilio. Calle Perseverancia número 34-A, bajos. Teléfono M-7539. 30849.—16 Jl.

INGLES. Clase individual, por sistema rápido. Si se desea comercial y práctico. Buena pronunciación. Precio convencional y de situación. Dirección: Sr. Sazerac. Amistad 64, Habana. 31660 13 jl.

APRENDA A CHAUFFEUR

en la gran escuela "KELLY"

Clases de día y de noche. Se enseña el manejo y el mecanismo del automóvil moderno en muy corto tiempo y a precio módico. Clases separadas para señoritas. Preparación especial para chauffeurs. Sobre cursos y títulos de chauffeurs, infórmese en la Gran Escuela Automovilista "Kelly", San Lázaro 249 frente al Parque de Maceo. Para prospectos manden 6 sellos de a 2 centavos. Para manual del auto moderno. Pidan informes. 31626 18 jl.

PROFESORA de instrucción y piano, práctica en niños. Gramática y aritmética a mayores. Clases a domicilio. Teléfono M-7518. 31444 15 jl.

PROFESORA DE INSTRUCCION

elemental y superior, se ofrece para dar clases a domicilio. Tiene muy buenas referencias. Avisos al U-1473. 31147 13 jul.

PROFESORA

con 10 años de práctica en Colegio, incorporado a Instituto. Especialidad Gramática Castellana se ofrece para domicilio o Academias. Da buenas referencias. Teléfono M-2627. 31233 13 jul.

ACADEMIA "MARTI"

Directora señorita Casilda Gutiérrez. Corte, costura y sombreros. Clases a domicilio. Teléfono I-2326, San Mariano 3, entre 10 de Octubre y Buenaventura. 27862—24 jul.

PROFESORA DE CORTE Y COSTURA

Sistema Martí, por figurín, método simplificado, rápido. Bordados a máquina y mano, sombreros. Clases en su casa o domicilio. Teléfono F. O. 1459. 31012 22 jl.

PROFESOR DE VIOLIN Y MANDOLINA

RAIMUNDO TOLL Y DE HOYOS

Incorporado al Conservatorio "Pastor" Clases en su academia y a domicilio. F. V. Aguilera (Maloja), 122. Telf. A-0138. 30826.—21 Jl.

COLEGIO

DE NTRA. SRA. DEL SAGRADO CORAZON DIRIGIDO POR LAS R. R. DE JESUS MARIA

En este Colegio se admiten alumnas internas, medio-internas y externas. Se preparan alumnas para el bachillerato. Pidan prospectos. 10 de Octubre 416. Teléfono I-2634. 30844.—21 Jl.

PROFESORA de sombreros, enseñanza rápida y sólida; desde cortar las formas y sus trabajos (lo más chic); clases, corte Martí. Belascoain 126 Telf. M 8716. 30781 20 julio.

PROFESORA competente y muy práctica en los métodos modernos, se ofrece para dar clases de primera enseñanza, a domicilio y en su casa Laguna 48, altos 30574 14 jul.

ACADEMIA "Martí" de las señoritas González. Se enseña corte y costura, pintura, toda clase de labores y piano y solfeo, por profesora excelente. Teléfono U-2517. 30633 4 Ag.

LIGA científica e industrial Ibero-Americana, cursos industriales adaptados a las necesidades de los ibero-americanos, enseñanza de un gran valor práctico. El alumno puede abrirse rápidamente paso en la arena industrial y económica. Cursos separados para cada sexo. Pídanse informes a: Apartado de Correos, número 2225. Habana. 30813.—13 Jl.

ACADEMIA DE FRANCES, PIANO Y LABORES DE MANO

Clases colectivas y particulares, por Profesoras graduadas de París. Clases nocturnas de 7 a 9 p. m. Se dan también clases a domicilio. Calle 4, número 252, entre 25 y 27. Teléfono F-2658. 26724—13 Jl.

ENSEÑANZAS

SANCHEZ Y TIANT

Colegio de Niñas

AVENIDA DE SIMON BOLIVAR ANTES REINA, Nos. 118 y 126

La parte más alta de la Habana, 20 años de fundado. Bachillerato, enseñanza superior y primaria. Veinte afamados profesores. Alumnas internas, medio pupilas y externas. Teléfono A-4794. Se facilitan prospectos.

13854-55 30 sp.

ESTUDIO MARIANO MIGUEL

ESCUELA LIBRE DE PINTURA

PREMIADO en la Exposición Nacional de Bellas Artes de Madrid, de 1904. Expositor de "Societé de Artistas Françaises" de París 1893. Diploma de Honor del Salón de Otoño de la Asociación de Pintores y Escultores de Madrid 1924. Jurado del Concurso Aguasfuertes del Círculo de Bellas Artes Madrid 1923.

Clases de Pintura, Estética y procedimiento del color, Aguafuerte Repujado en cuero y metal Batik. Clases especiales para Arquitectos, Militares y profesores de Magisterio.

ESTUDIO

Edificio del

DIARIO DE LA MARINA

Telf. U-3094.

E 1713 ind. 1 Jl.

PROFESORA de instrucción, piano y canto, clases a domicilio, dos veces a la semana, 15 pesos mensuales. Pasaje Payret, entre Prado y Zulueta. Tienda de modas (al lado de la sastrería). 30372 18 jl

Academia de inglés "ROBERTS"

GALIANO 38, ALTOS

LAS NUEVAS CLASES PRINCIPIARAN EL DIA 2

Clases nocturnas 6 pesos mensuales. Clases particulares por el día en la Academia y a domicilio. ¿Desea usted aprender pronto y bien el idioma inglés? Compre usted el METODO NOVISIMO ROBERTS, reconocido universalmente como el mejor de los métodos hasta la fecha publicados. Tercera edición pasta $1.50. E. 1444.—30d-5 Jn

GRAN ACADEMIA COMERCIAL DE IDIOMAS, TAQUIGRAFIA Y MECANOGRAFIA, UNICA PREMIADA EN EL CONCURSO PROFESIONAL CELEBRADO EL 28 DE MAYO DE 1922. COLEGIO ELEMENTAL Y SUPERIOR. DIRECTOR: LUIS B. CORRALES. LOMA DE LA IGLESIA DE J. DEL MONTE. TELEFONO I-2490. CLASES DE DIA Y DE NOCHE. INTERNOS. EN TODAS LAS LIBRERIAS Y EN ESTA ACADEMIA SE VENDE LA UNICA ARITMETICA MERCANTIL PRACTICA, CON PROBLEMAS DE TENEDURIA DE LIBROS, MAS UTIL Y MAS BARATA QUE SE CONOCE.

E 1602 ind. 1 Jl

THE ENGLISH COLLEGE

(El Colegio Inglés)

Quinta "San Antonio" — Real, 123 MARIANAO.—Teléf. F. D.-7048

ENSEÑANZA ELEMENTAL, PREPARATORIA, SEGUNDA ENSEÑANZA Y ESTUDIOS COMERCIALES

El lunes 5 de julio empezará el cursillo para alumnos internos y externos

E 1538—15d 24

ACADEMIA DE ESTENOTIPIA DIRECTORA M. A. ALVIRA

La estenotipia, (taquigrafía en máquina) es más rápida y fácil de aprender que la taquigrafía a mano.. Garantizada la enseñanza completa por correspondencia en tres meses Dirección: 27 y E., Vedado. Teléfono F-5367. 28061 20 jl.

10.—EMPLEOS-DEMANDAS

Agentes

AGENTES de anuncios con experiencia para representar una Compañía de propagandas comerciales. Sistema de anuncios nuevos en Cuba. Belascoain 648, altos, frente a Corrales. 31673 13 jl.

Varios

SE necesita para Ferretería que se dedica especialmente a Herrajes y Pinturas, un dependiente para visitar las obras, ver a los arquitectos y contratistas e impulsar la venta de estos renglones. Si sabe leer planos, mejor. Si no sabe, se lo enseñaremos. Pero tiene que ser activo, inteligente y formal. Al contestar, diga experiencia, facultades y sueldo que pretende. Dirigirse a E. A. R. Apartado 1216. Habana. 31677 14 jl.

SE solicita una estenotipista, dando en carta estenotipiada sus referencias y sueldo que pretende. Manzana de Gómez, 430. Habana. 30879.—16 Jl.

11.—EMPLEOS-OFERTAS

Tenedores de libros

TENEDOR DE LIBROS

Se ofrece para llevar la Contabilidad general de cualquier almacén al por mayor, profesional, con diez años de práctica en Cuba, excelente letra, buen calculista, conocimiento del inglés y superiores referencias. Ha trabajado en ferretería y almacén de tabaco y tiene larga práctica en el control y manejo de muchas cuentas corrientes. Prefiere casa estable y de algún porvenir. Informes: Cuba 113, departamento 17 (segundo piso). 31408 24 jl.

TENEDOR DE LIBROS

Con mucha práctica y buenas referencias, se ofrece para trabajar por horas en cualquier clase de contabilidad. A. R. Ray. Amistad 70 esquina a San Miguel Teléfono A-0584. 29870 31 jl.

Varios

CABALLERO bien educado en París, perfecto conocimiento de los idiomas francés, inglés, ruso, polaco, busca colocación; buenas referencias. Dirección: Hotel Regina, cuarto No. 9, calle Aguila. 31698 13 jl.

EMPLEOS-OFERTAS

SE ofrece: Caballero bien educado en el extranjero, conoce bien inglés y español, tiene contabilidad, corresponsal y trabajos en general de oficina. Buenas referencias. Dirección: Sr. Sazerac. Amistad número 64, Habana. 31659 13 jl.

JOVEN que obtuvo sobresaliente en la Academia San Alejandro, desea empleo en casa de dibujo o decoraciones de muebles como principiante. No pretende gran sueldo. Informan: F-5549. 31348.—13 Jl.

DESEA colocación de mensajero de oficina un joven de 18 años. Tiene alguna práctica en mecanografía. No aspira a mucho sueldo. Informan en el teléfono M-1285. 31050 14 jl.

SIN pretensiones se ofrece experto vendedor viajante, sabiendo manejar Ford, para inspector de alguna industria o de vendedor. Eduardo. I-4770. 31722 15 jl.

12.—ESTABLECIMIENTOS

Ventas

SE vende vidriera tabacos vacía, nueva, por desocupar local, barata. Informan: Consulado y Refugio, bodega. 31757 14 jl.

BOTICA muy bonita vendo por poco dinero en Habana, bien situada, mejor surtida. Explicaré motivos, Rodríguez. I-3393. 31707 17 jl.

GANGA VERDAD

Por no poderla atender vendo casa de comidas con 15 abonados a 25 pesos cada uno. Está cerca de un importante Banco donde aun no se ha hecho propaganda. Se puede demostrar con números que es negocio y que la vendo barata. Si usted se interesa por el negocio, llame al Teléfono A-2264 y no se olvide de preguntar por Redondo. 31669 14 jl.

BODEGA CANTINERA $9,000

Sola en esquina, contrato 8 años, módico alquiler; lo mismo se cambia por una propiedad, se toma o se da vuelto si es necesario. Informes San Rafael y Oquendo, café, de 1 a 3. Alvarez. 31709 15 jl.

SE vende una vidriera de tabacos que vende de 40 a 50 billetes cada sorteo, frente al Ten Cent, en la esquina de Obispo y Habana, en el bar. Informan en Obispo 113 en el Néctar o en la misma, de 10 a 12. 31688 15 jl.

VENDO dos vidrieras de tabacos y quincalla, bien surtidas una en $1.000; otra a balance; no quiero palucheros; Merced 70, segundo piso, de 12 a 1 1|2, García. 31555 18 jl.

VENDO FONDA

y cantina, cuyo precio lo vale solo el lugar y contrato; está en Monte. Magnífico punto para un café. E. Valdés, Luyanó 101, teléfono I-1946. 31544 18 jl

SE vende el salón billar, calzada de Jesús del Monte 118, solo tres billares con local para ocho, buen contrato, poco alquiler. Informan en el mismo de 3 a 5 p. m. 31568 13 jl

GARAGE VENDO

uno en Calzada. No paga renta. Le caben 80 máquinas. Deja gran utilidad y se da barato. E. Valdés, Luyanó 101. Teléfono I-1946. 31543 18 jl

GRAN oportunidad. Se vende una gran peluquería con clientela buena y fija, calle de mucho tránsito y líneas de casi todos los tranvías, montada con mucho confort y aparatos modernos, vitrinas en el frente y todo lo necesario, dentro de este giro se da en buen precio para tratar de este negocio en San Rafael núm. 84, con personas serias. 31579 13 jl

BUEN negocio. Para hombre activo vendo café, restaurant, con vidriera tabacos, buen local, buena clientela muy céntrico. Doy barato por causas que explicaré al comprador. Miguel Angel. M-9659. 31422 14 jl.

FONDA preparada para café se vende muy barato, todos los muebles nuevos. vista hace fe, es una ganga. Someruelos 3, entre Monte y Corrales. 31374.—13 Jl.

SE vende una bodega por su dueño tener otro negocio a que atender en la misma o también se vende todo junto. Informan en Finlay, número 96. Teléfono U-1870. 31355.—15 Jl.

NECESITO UN SOCIO

con poco dinero, para comprar con otro. Informa: Suárez. Cerro 537 entre Tejas y Buenos Aires. 30800 21 jl.

BODEGA DOBLE GANGA

En $3.600 bodega cantinerísima, sola, centro de la Habana, fué vendida en $10.000 antes. No pierdan oportunidad como esta. Figuras 78. A-6021. Manuel Llenín. 31113 17 jl.

SE VENDE HOTEL

en el mejor punto de la ciudad informes el señor Gutiérrez, Habana 98, Notaría, Departamento de Bienes. 31203 16 jul.

VENDO establecimiento y propiedad esquina, cuatro casas; terreno para dos más; fabricación de primera; lo mejor del barrio. Informan Miramar y O'Farrill, bodega. 31078 17 jl.

SE vende un café-barra en un gran punto comercial. Se dan facilidades para su pago. No paga alquiler. Informan en Lealtad 121, bajos. 31187 15 jl.

SE vende una bodega en Arroyo Apolo, con una existencia de mercaderías de dos mil pesos o más, garantizando una venta de sesenta pesos diarios, bastante cantina, buen contrato y poco alquiler. Informan teléfono A-3006. No corredores. 31059 14 jl

BODEGA

Buen punto, mucho porvenir. Máximo Gómez 143. Guanabacoa. 28307 22 jl.

PARA VENTA Y CAMBIO DE BODEGAS, CAFES Y BARRAS. VEA A SUAREZ, CERRO 537

entre Tejas y Buenos Aires. No se hacen negocios sucios ni se trata con palucheros. Dinero en hipoteca. Compro pagarés sobre bodegas. 30799 21 jl.

DULCERIA y Finca Agrícola. Se alquilan. Dulcería al vapor en excelente zona guayabera, en finca agrícola, 2 leguas Habana, $80 renta, contrato largo. También finca agrícola de una a tres caballerías, buenas arboledas, palmares y guayabales y río. Díaz Minchero, Guanabacoa, Granja "Los Cocos" Villa María. Cóbranse siembras finca. 30655 13 jul.

BODEGUEROS, ATENCION

No soy corredor, pero soy vendedor de licores hace 15 años, de la casa del señor Ramón Cerra, como le puedo demostrar y por ese motivo conozco todas las bodegas de la Habana y sus barrios y le puedo proporcionar una con $1.000, con $2.000, con $3.000, con $4.000, con $5,000, con $6,000 o de más; al contado con vivienda para familia y contrato También tengo encargo para socio mientras el dueño se va a dar un viaje. Véame que le informaré completamente gratis. No importa que hoy no haga negocio. Le proporcionaré el modo de hacerse con capital; el día que quiera ser comerciante véame en Belascoain y San José, de 2 a 5. Café. Manuel Tamargo. Teléfono U-5540. Pregunte por mí en la cantina. 29899 15 jl.

SE vende una vaquería con 100 vacas y producción de 850 litros diarios linda con la Tropical y Puentes Grandes. Informan en la misma. Finca Consuelo. 30808.—14 Jl.

$10, $15, $20, $25 Y $30

contadoras caoba, niqueladas. Nuevo plan de ventas. Aprovechen esta oportunidad. Hago cambios. Hay piezas de repuesto. Oficina Campanario 89. 28069 20 jl.

13.—FINCAS RUSTICAS

Ventas

VENDO finca La Buelga, de 36.500 metros, carretera de Guanajay, entre Arroyo Arenas y Punta Brava, casa, garage, motor, pozos, gallinas, dos yeguas, bien sembrada y cercada. Dueño: I-4849 de 7 a 10 p. m. 31360 14 jl.

FINCAS RUSTICAS

FINCAS DE CAMPO

Dos caballerías frente carretera, en Wajay, tierra de fondo, árboles, frutales, potrero y caña. Precio $18.000.

Dos caballerías, buen terreno y casa en Rincón. Precio $20.000.

Tres caballerías, buen terreno, precioso, batey, dividida por la carretera, en Calmito. Precio $29.000.

Cuatro caballerías frente a carretera en Ceiba del Agua, buena casa, terreno de primera $37.000.

Cinco caballerías, finca de recreo, con playa en Mariel. Precio $16.000. Otras fincas. Informa: Sr. Muñiz. Aguila 70, altos. Teléfono M-3554, de 2 a 4. 31018 13 jl.

TRATO DIRECTO

Vendo preciosa finca de 3|4 caballerías frente a la Estación de Loma de Tierra, en la calzada de la Habana a Güines: con chalet moderno, jardines y parque inglés y frutales. Informan teléfono A-6668, Habana. 31491 14 jl

14.—FINCAS URBANAS

Compras

SE COMPRAN BIENES

En España, en las provincias de La Coruña y de Lugo y también se liquidan con pequeño interés. Informan en Industria 69. Teléfono M-5359. 30913 5 ag.

COMPRA Y VENTA DE CASAS TERRENOS Y FINCAS RUSTICAS

DINERO EN HIPOTECA

MENDOZA Y CA.

Corredores

Obispo 63. Habana.

Dirigirse al Sr. Cruz Muñoz

Teléfono M-6921

Horas, de 9 a 11 a. m.

E 1685 ind 1 Jl

Fabricación

PROYECTOS PARA CONSTRUCCIONES

Planos, presupuestos, inspecciones y toda clase de informes técnicos. Teléfono M2817 27686 25 julio.

Ventas

VENDO casa $4,050, Víbora, jardín, portal, sala, comedor, 4 cuartos, servicios citarón, azotea. Otra con garage, tres cuartos, baño y servicios criado $7.500 y otras de $4.600 y $3.200. Su dueño Aguila y Estrella en el café; de 4 1|2 a 7 p. m. Domingo todo el día. No corredores. 31590 15 jl.

EN EL VEDADO

Calle veintisiete, en su mejor punto, se vende un hermoso chalet, renta doscientos pesos. Se oyen ofertas. Tel. F-5388. 31633 13 jl.

EN Lealtad vendo moderna y bien fabricada casa dos plantas, con buena renta en 23 mil pesos. Su situación es magnífica. Marín. Aguiar 59. Tel. A-6283.

EN la Habana vendo casa una planta. Sala, recibidor, tres cuartos, cocina, baño, patio en $5.700. Marín. Aguiar 59. Teléfono A-6283.

VILLEGAS, en su mejor punto, vendo moderna casa, dos plantas, en $15.500. Marín. Aguiar 59. Teléfono A-6283.

EN la Habana, cerca de Belascoain, calle Gloria, vendo moderna casa dos plantas en $12,000. Marín. Aguiar 59, Teléfono A-6283. 31602 16 jl.

COMPRADORES. Aprovechen esta oportunidad que se les presenta. No hay otra igual, ríanse de la situación; el que no compra esto es que no quiere su dinero. Fíjense en su precio, su renta y en su medida, moderna esquina, próxima a Toyo con una medida de 424 metros. Renta $185.00 un solo recibo y buen contrato. Su precio es irrisorio y si no vengan a discutirlo conmigo. $25.000. Sr. Pérez. Bodega La Marina. Zanja y Oquendo. No corredores. 31606 13 jl.

MALECON HASTA SAN LAZARO

Se vende una hermosa propiedad de dos plantas con fachadas de cantería, mucha capacidad y buena renta. Superficie ocho metros frente por Malecón y por San Lázaro por cuarenta de fondo. Se oyen ofertas. Teléfono F-5388. 31631 13 jl.

GANGA. Vendo una casa en la Víbora, calle Carmen a una cuadra la calzada. Mide 12x40. Tiene jardín, portal, sala, cuatro cuartos, cuarto de criado, cocina, comedor, doble servicio, patio y traspatio; la planta alta: sala, dos habitaciones y servicio, todo en $13.000 y se puede dejar $7,000 en hipoteca. Informan en horas de oficina, de 4 a 5. Aguiar 116 M-5304. 31661 15 jl.

OJO SE VENDE

un terreno y casa de madera, todo pago en $2.300. Renta $34, luz toda la casa, en el reparto de Almendares, tres cuadras del tranvía de Marianao, por el Vedado. Informan Línea de Playa entre Fuente y Lanuza. Teresa Huerta. 31587 13 jl.

POR AUSENTARME

Vendo, barata, mi fresca, cómoda y moderna casa, compuesta de portal, jardín, sala, saleta, tres habitaciones, baño intercalado, comedor, patio y traspatio. También los muebles. Cortina 9 entre Vista Alegre y Carmen. Teléfono I-2173 31519 14 jl.

EN SOMERUELOS

Se venden dos recién construídas casas de altos y bajos cada casa: sala, saleta tres habitaciones, baño intercalado, comedor al fondo, cocina y servicios de criados, rentan: tres mil pesos anuales. Se atienden ofertas. Teléfono F-5388. 31632 13 jl.

SE VENDE

Un hermoso local con armatostes, vidrieras y demás enseres, cerca los parques, se dan facilidades, largo contrato, poco alquiler. Informan Máximo Gómez 163. 31206 23 jul.

CHALET de esquina en lo mejor del Reparto Mendoza, Víbora, 1.112 varas terreno, garage $10.000 contado, $12.000 al 6 0|0; otra en Lawton, 556 varas, garage en $7.000; ambas de citarón, techos monolíticos. Teléfono I-2595. 31266 13 jl.

SE venden tres casas nuevas en $7.600; rentan $82. Urge venta. El interesado informa. Paniagua 8 B., Cerro, a todas horas. Florencio. 31204 13 jl.

VENDO EN EL VEDADO

Precioso chalet de dos plantas. Jardín, portal, sala, comedor, pantry, cocina, cuarto de criado, garage, altos, recibidor, sala, 4 habitaciones. Precio $20.000. Inmediato a 23. Gran residencia, 700 metros, con todas las comodidades en calle F., construcción de primera, fabricada en 20x35. Precio $60.000. Reconoce 25,000 pesos al 6 1|2 0|0. Tengo solares en buenos puntos. Informa: Sr. Muñiz. Aguila No. 70, altos. Teléfono M-3554. Referencias a satisfacción 31017 13 jl.

VENDO EN LA HABANA

Casa dos plantas, moderna, 6x12, lado de San Rafael, calle de Amistad en $18.000. Lealtad, entre San Rafael y Neptuno, 2 plantas 7 1|2 por 23, losa por tabla, buena construcción. Precio $24.000. Concordia, dos plantas, 6.55x23, decorada. Precio $27.000. Escobar, dos plantas, moderna, 6x24, inmediata a San Lázaro en $21.500. Compostela, comercial, 244 metros, 3 plantas, moderna, renta $600 en $70.000. Se oye oferta razonable. Amistad entre San José y Dragones, dos plantas, 8x22, buena construcción. Precio $35.000. Casa dos plantas, 6x20, renta $90. Precio $10.000. En todas se deja hipoteca. Informa: Sr. Muñiz. Aguila 70 altos. Teléfono -3554, de 2 a 4. Para fabricar lado Neptuno, 11.80x32 1|2, antigua, renta $200. Precio a $100 metro. Vale $135. Muñiz. Referencias a satisfacción. 31016 13 jl.

ESCRITURA en mano. Vendo tres solares Reparto Buena Vista, siete cuartos y tres accesorias, todo de madera, servicios de mampostería 4,000 pesos. Está Consulado, entre 7 y 8, frente a Céspedes. También vendo cuatro solares. Pasaje, A, esquina a 6, con esquina. Informes: Gloria, 51. M-2444. 30837.—16 Jl.

FINCAS URBANAS

Vendemos parte de la manzana núm. 18 del Reparto Miramar con frentes a la Quinta Avenida y a la Avenida Tercera. Es la manzana mejor situada en este Reparto. Precio razonable. Santamaría y Cía. San Ignacio número 18. E 1719 7 d-6 jl

CASITA en Oquendo número 113, entre Desagüe y Benjumeda, compuesta de sala, saleta, tres habitaciones y demás servicios, con cielo raso y piso de mosaico. Se vende. Informan: F-2886. 30858.—16 Jl.

SE vende una casa en Jesús del Monte, Lawton, de mampostería en $3,500. Informes en el teléfono A-0641 de 7 a 11 de la mañana. 31120 23 jul.

VENDO en Dolores entre Lawton y Armas un solar de 6 x 23 a una cuadra del carrito, tiene fabricadas dos habitaciones de mampostería, cocina, ducha, inodoro, todo de citarón, cielo raso y azotea. Para más informes en la misma de 7 a 5 30654 13 jul.

SE vende en A casi esquina a 11, Lawton, una parcelita con dos cuartos de madera fabricados, poco de entrada, resto a diez pesos mensuales, al frente tiene unos platanales. Pregunten por Pilar. 30627 17 jul.

CASA mampostería con servicios, gana 60 pesos en 3,800 y reconocer 1,000; sala, tres cuartos, luz, y en la azotea 3 cuartos, servicios y luz, propietario señor Díaz. Teléfono I-1485. Luco letra T entre Municipio y Rodríguez, a todas horas. 28263—22 jul.

15.—HOSPEDAJES

Casas de Huéspedes

CASA de huéspedes. Desayuno, almuerzo comida y ropa de cama $20 y $30 al mes por persona, comida espléndida. Desagüe 18. Teléfono U 2386. 31731 19 jl

CASA DE HUESPEDES

Galiano 117 esquina a Barcelona, se alquila una habitación amueblada, vista a la calle, propia para dos y se admite compañero para otra. Damos comida buena y baarta. Teléfono A-9069. 31596 16 jl.

CASA DE HUESPEDES

En Galiano 84, altos del Café La Isla, encontrará usted frescas y cómodas habitaciones. Orden, moralidad y excelente trato. Precios económicos. No se demore. Aproveche la ocasión de vivir bien. E 1737 10d 9 jl.

NUEVA CASA DE HUESPEDES

Se alquilan frescas habitaciones, balcón a la calle, buena comida, agua caliente; elevador, punto céntrico, frente al Palacio Presidencial, apartamento dos habitaciones, baño intercalado, nueva dueña, solamente personas de moralidad. Tejadillo y Villegas. 31130 15 jl.

CASA DE HUESPEDES "LA APLANADORA"

Amplios y espléndidos departamentos con baño privado y amplias habitaciones. Todos con vista a la calle. Comida a la española. Reina 128, altos de La Aplanadora. 30917 21 jl.

CASA de huéspedes para señoras y señoritas, cama, desayuno, almuerzo, comida, desde 18 a 30 pesos, absoluta moralidad. Desagüe 18. Teléfono U-4669, se exigen referencias. 30811.—14 Jl.

CASA PARA FAMILIAS OBRAPIA 57

Los nuevos dueños ofrecen hospedaje desde $30.00 en adelante, cuartos a la calle y hermosa terraza, baños de agua caliente. 29237 27 jl.

Hoteles

HOTEL MAJESTIC

Belascoain 5

250 habitaciones con 250 baños. Teléfs. Centro Privado U-1081, U-1082

Es el privilegiado por las familias que deseen vivir con economía y lujo sin carecer del confort que exige la vida moderna, como baños privados con agua fría y caliente y teléfonos privados, así como una abundante y sabrosa comida. Para familias numerosas, precios especiales. 31289 16 jl.

HOTEL ESPAÑA

Espléndidas habitaciones, muy frescas para familias de gusto, con todo confort en Villegas 58, esquina a Obrapía, precios reducidos y excelente cocina criolla y española. English Spoken. Teléfono A-1832. 31378.—24 Jl.

HOTEL VANDERBILT

Espléndidas habitaciones propias para familias estables. El punto más saludable de la Habana. Loma de la Universidad. Neptuno 309, esquina a Mazón. 30838.—16 Jl.

HOTEL "MAISON ROYALE"

Calle 17 esquina a J, Vedado, Situado en el mejor punto del Vedado, tranvía a la puerta. Habitaciones frescas y ventiladas con baños, agua caliente a todas horas. Excelente comida. Se alquilan cuartos. Se admiten abonados al restaurant. 29840 31 jl.

HOTEL EL "CRISOL" LEALTAD 102

La mejor casa para familias. Todas las habitaciones con servicio privado, con agua fría y caliente a todas horas. Habitaciones desde $25.00 mensuales. Teléfono A-9158. E 1616 ind 1 Jl.

THE SAVOY

F esq. 15, Vedado. Tel. F-5270.

No se necesita ir al Norte

para pasar un verano agradable. La loma del Vedado reune todos los atractivos de los pueblos veraniegos americanos; cines, paseos, baños de mar, Tennis Club, a poca distancia del Golf Club, Yacht Club, Hipódromo, etc. En "The Savoy" LOS PRECIOS, INCLUYENDO TRES EXCELENTES COMIDAS DIARIAS EN MESAS SEPARADAS SON MODICOS. Todas las habitaciones con ventilación directa. Baños con abundante agua fría y caliente a disposición de todos los huéspedes; habitaciones con baño particular. Sesenta metros de hermoso portal, siempre fresco y sombra. A media cuadra de los tranvías y del omnibus de la calle 17; dos y media cuadras de los tranvías de la calle 9 (Avenida Wilson); doce minutos del Parque Central, tiendas, Teatros, bancos, etc.

LA CASA DE LAS ESTATUAS

E 1726 7 d 6 jl

HOTEL Luz. Se alquilan departamentos, con baño y sin baño, con comida y sin ella, con muebles y sin ellos; habitaciones con lavabos de agua corriente; precios por meses desde 25 a 150 pesos; por día desde un peso en adelante. Ocupa una manzana entera y tiene 125 habitaciones; la casa más barata de la Habana y la más fresca por sus amplios salones, recibiendo la brisa de la bahía. Hermoso panorama; para vivir fresco y amplio no hay como el Hotel Luz. Visítelo y se convencerá. Se han hecho grandes reformas estilo moderno. Los carritos pasan en la esquina para todos los lados de la ciudad. Oficios 35, entre Luz y Acosta. Teléfono A-3994. 29405—29 jul.

M.E.C.D. 2016

HOSPEDAJES

HOTEL "La Purísima". Se alquilan departamentos y habitaciones, con baño y sin baño desde 45, 80, 120 y 150 pesos mensuales; por días, habitación y comida para una persona, dos pesos en adelante. Hay capilla en la casa, misa los domingos a las ocho. Se hospedan varios sacerdotes. Exclusivamente a personas de estricta moralidad. Los tranvías por la puerta para todos lados de la ciudad. Máximo Gómez 5 (antes Monte), esquina a Zulueta. Teléfono A-1000. 29404—29 jul.

HOTEL "BILBAO"

(antes Harrigan)

Neptuno 1, 3 y 5. Teléfono A-9041 Los dueños de la horchatería La Bilbaina ofrecen en este Hotel, sus amplias y ventiladas habitaciones, todas con balcón a la calle y agua caliente y fría, baños privados. Excelente comida. Limpieza, economía y confort. Tiene elevador. 31112 22 jl.

HOTEL BRAÑA

ANIMAS 58. TELEFONO A-6787 Reformada esta casa, la ofrecemos a nuestros clientes. Casa especial para familias. Todas las habitaciones con baño privado. Admitimos abonados al comedor. Precios de situación. 29685 30 jl.

AVISO

El Hotel Roma, de J. Socarrás, se trasladó a Amargura y Compostela, casa de seis pisos, con todo confort, habitaciones con baño, agua caliente a todas horas, precios moderados. Teléfonos M-6944 y M-6945. Cable y telégrafo Rohotel. Se admiten abonados al comedor. Ultimo piso. Hay ascensor. E 1681 ind 1 Jl

16.—INSTRUMTS. DE MUSICA

SE vende un piano John L. Stowers, con seis meses de uso a mucho menos de la mitad de su precio por carecer de local. San Rafael 141 entre Oquendo y Soledad. 31625 14 jl.

PIANO americano, espléndidas voces, cuerdas cruzadas y clavijero de hierro, se da en 75 pesos. Concordia 163, bajos. 31795 15 jul.

POR EMBARCARME VENDO

Pianola Aeolian, juego sala, espejo dorado, fino, juego recibidor mimbre, juego cuarto, cuadros y lámparas. También la casa. Muy barato. Cortina 9 entre Vista Alegre y Carmen. Tel. I-2173. 31518 14 jl.

GRAFOFONO, se vende con 11 discos. Está flamante. Se da en 15 pesos por haber embarcado su dueño. Informan: Cuba 24, segundo cuarto al entrar, izquierda. Sra. Remedios. 31360 14 jl.

VENDO un piano Giralt e Hijo, completamente nuevo, a un precio de oportunidad; tiene su banqueta. Animas 168 letra A, bajos, entre Gervasio y Belascoaín. 31116 13 jul.

Pianos nuevos de las marcas Majestic, a $340.00, autopianos $450.00. Victrolas a plazos, $2.00 semanales.

JOHN L. STOWERS

San Rafael No. 29.

Teléfono A-3962. Habana.

E 1632 ind 1 Jl.

VENDO en $330. Una Victrola Ortofónica tipo "Credenza" de solo quince días de uso y una pianola eléctrica "Ampico", piano marca Marchall & Wendell en $1,100. Pueden verse de 12 a 4 en Escobar número 86. 31247 13 jul.

AFINADOR de pianos. Experto en autopianos. W. H. Smith. El mejor en Cuba.

¡INDUDABLEMENTE!

Animas 35. Teléfono M-7478. Habana. 1570 30 d 1o. jl.

GANGA. Se vende una victrola Victor No. 14 y un piano muy bueno para estudio y muy barato. Apodaca 58 entre Suárez y Revillagigedo. 30447 13 jl.

Pianos nuevos a plazos, 10.00 al mes; automáticos $15.00. Victrolas $8.00 mensuales.

JOHN L. STOWERS

San Rafael No. 29.

Teléfono A-3962. Habana.

E 1631 ind 1 Jl.

AUTOPIANO Custin eléctrico y de pedal modelo especial, propio para sociedad, cine, hotel o café, se da muy barato. Aguila 211. Teléfono M-1661. 30848.—14 Jl.

PIANOS, pianolas e instrumentos al contado y en plazos módicos. Música impresa y estudios para todos los conservatorios. Pianos de alquiler, afinaciones y reparaciones. Calidad y bajo precio. Viuda de Carreras y Ca. Prado, 115, teléfono A-3462. E 1618 ind 1 Jl.

17.—MAQUINARIAS

Ventas

MEZCLADORA de concreto con motor de gasolina y cargador automático en $500, con facilidades. Industrial Machinery Company, San Ignacio 12. 31531 15 jl.

SE vende una bomba para subir agua, con o sin su motor eléctrico. Puede verse en San Ignacio 12, casi esquina a Tejadillo. 31532 15 jl

SIERRA de banda de 26 pulgadas, marca Silver; otros aparatos para carpinteros, precios especiales, San Ignacio 12, Industrial Machinery Company. 31533 15 jl.

MOTORES de petróleo crudo semi-Diessel de arranque en frío de 20, 30, 6 y 8 caballos. Precio de ocasión, completamente nuevos, Industrial Machinery Company. San Ignacio, 12, Habana. 31530 15 jl.

18.—MUEBLES Y PRENDAS

Compras

COMPRO muebles modernos, neveras y mimbres. Llame al Teléfono M-3122. Casa Ciriaco. Manrique 64. 31759 14 jl.

MAQUINAS DE "SINGER"

Agencia en San Rafael y Lealtad. Teléfono A-4522. Si las desea comprar o cambiar al contado y a plazos llame al A-4522 y en seguida, competente empleado llevará catálogo a su domicilio. Enseñanza bordados gratis. Liquidamos cuatro usadas desde 8 pesos, cosiendo bien. 31683 17 jl.

COMPRO y pago bien Archivos de acero de todas clases, Cajas archivos y muebles de oficina. Teléfono A-8054. Losada. 31230 16 jul.

NECESITO comprar dos neveras blancas que estén en buen estado, puede llamar al teléfono A-2253. 30583 13 jul.

Ventas

MAQUINAS "SINGER"

Para talleres y casas de familia. ¿Desea usted comprar, vender o cambiar máquinas de coser, al contado o a plazos? Llame al teléfono A-8381. Agencia de Singer, Pío Fernández. 30286 30 sp

POR embarcarse se venden varios muebles y un piano. De 8 a 11 y de 2 a 4. Quiroga 14, Jesús del Monte. 31766 17 jul.

VENDO un juego cuarto esmaltado; una nevera porcelana blanca. Manrique 64. 31760 14 jl.

PARA MUEBLES BARATOS DIAZ Y CHAO

ALMACEN DE MUEBLES Y CASA DE PRESTAMOS

Gran rebaja de precios en todas nuestras existencias. Novedad en modelos nunca vistos. También compramos muebles de uso, pagándolos más que nadie. Facilitamos dinero sobre prendas en todas cantidades con módico interés. Visítenos y se convencerá. Neptuno 197 y 199, esquina a Lucena. Teléfono U-5154. 31489 9 ag.

ARREGLE SUS MUEBLES

No los cambie ni los venda por otros más malos; nuestro taller dedicado exclusivamente a reparación de muebles de uso. Si los tiene barnizados, se los esmaltamos en el color que usted quiera. Esmaltamos neveras, dejándolas como de fábrica. Entapizamos en todos estilos, especialidad en pianos, juegos completos laqueados y barnizados. Nuestro precio al alcance de todas las fortunas. San Miguel 182, teléfono U-3226. 31492 25 jl.

SILLAS de Viena como nuevas, se venden a $26.00 docena; una nevera refrigerador, tres puertas, propias para restaurant o botica, $50. La Moderna, Salud 3, teléfono A-6620. 31535 17 jl.

LIQUIDO REGISTRADORAS

desde $25. Setenta modelos distintos, garantizados. Si pagan al contado, llevan gangas. Necesito local para nuevos modelos. Aprovechen comerciantes esta oportunidad. Campanario, 89. 3156 25 jl.

POR tener que embarcarme en este mes vendo los muebles de mi casa, son modernos y sumamente baratos. Aproveche la ganga, cuanto antes; juntos o sueltos. Romay 27, entre Monte y Omoa. 31612 20 jl.

GRANDIOSA LIQUIDACION DE MUEBLES

Juegos de cuarto, tres cuerpos con bronces, compuesto de 7 piezas, $300. Juego de marquetería fina 120 pesos. Id. sin marquetería, $100. Id. americano chico, esmaltado, $90. Juegos de comedor, ovalados, 3 lunas y bronces, tamaño grande 175. Idem marquetería $100. Idem chico ovalados $100. Juegos de sala, esmaltados, 8 piezas $120. Idem estilo francés 16 piezas, $95. Idem estilo gótico, 16 piezas, $90. Idem internacional, 14 piezas, $65, escaparates modernos, de lunas, $38. Vitrinas redondas, $30. Aparadores redondos $28. Id. cuadrados $18. Coquetas $15. Fiambreras modernas, de lunas $15. Espejos dorados $70. Máquinas Singer, flamantes, $40. Neveras modernas de $20 en adelante. Camas de madera, modernas, $15. Espejos y mesa de consola, modernas, $20. Camas de hierro de $6 en adelante. Camitas $8, de rejilla a $12. Seis sillas y dos sillones de caoba, $25. Mesas de correderas redondas, $11. Variado surtido de lámparas de $3.00 en adelante. Sillones de portal de caoba $15 el par. Y tenemos toda clase de muebles sueltos a precios increíbles y gran surtido de joyas y ropa de caballeros, señoras y niños. Haga una visita a esta su casa y se convencerá. La Casa Ferro. Gloria 123, entre Indio y San Nicolás. Teléfono M-1296. 31562 23 jl.

CONTADORAS CAOBA

niqueladas, $10, $15, $20, $25 y $30. Nuevo plan de ventas. Aprovechen esta oportunidad. Hago cambios. Hay piezas de repuesto. Oficina: Campanario 89. 28069 20 jl.

QUIERE UD. GANAR DINERO?

Mande arreglar sus muebles a la casa de Adega y Hno., nos hacemos cargo de toda clase de arreglos, tapizamos y hacemos fundas para muebles. Especialidad en barniz muñeca, esmalte y embasamos muebles. Luz, 28. Teléfono M-5069, entre Compostela y Habana. 30854.—21 Jl.

SE vende todos los muebles de una casa particular en Cerro 503, altos; esquina a Tejas. Todos los días de 10 a 11 y de 2 a 3. 29023 29 Jl.

MUEBLES Y PRENDAS

VENDO sillas de Viena, vidrieras de todas clases, armatoste, mesa para café y fonda, cajas de caudales, neveras, básculas. El Aguil de Plata. Sol 50 entre Compostela y Habana. Teléfono A-2231. 31645 14 jl.

MUEBLES BARATOS

Ganará dinero si antes de comprar ve nuestro variado surtido en juegos completos y piezas sueltas; juegos de cuarto, marquetería, $110; comedor, $75; sala, $50; saleta, $70; escaparates, desde $10; camas, $7; cómodas, $7; sillas, $1.50; sillón, $3; y otros que no se detallan, todo en relación a los precios antes mencionados. También se compran y se cambian en

"LA PRINCESA"

S. RAFAEL. 107. Tel. A-6926

E 1612 ind 1 Jl.

MUEBLES EN GANGA

"La Especial", almacén importador de muebles y objetos de fantasía, salón de exposición, Neptuno 155, entre Escobar y Gervasio. Teléfono U-5620.

Vendemos con un 50 por ciento de descuento, juegos de cuarto, juegos de comedor, juegos de sala, sillones de mimbre, espejos dorados, juegos entapizados, camas de niño, burós escritorios de señora, cuadros de sala y comedor, lámparas de sobremesa, columnas y macetas mayólicas, figuras eléctricas, sillas, butacas y esquinas doradas, portamacetas esmaltadas, vitrinas, coquetas, entremeses, cherlones, mesas correderas, redondas y cuadradas, relojes de pared, sillones de portal, sillas giratorias, neveras, apadores, paravanes y sillería del país en todos los estilos. Vendemos los afamados juegos de meple compuestos de escaparate, cama, coqueta, mesa de noche, chiffonier y banqueta, a $185.

Antes de comprar hagan una visita a "La Especial", Neptuno 155, y serán bien servidos. No confundirse, Neptuno 155.

Vendo los muebles a plazos y fabricamos toda clase de muebles a gusto del más exigente.

Las ventas del campo no pagan embalaje y se ponen en la estación.

E 1614 ind 1 Jl.

LAMPARAS EN GANGA

Se vende una lámpara de sala de bacarat, muy fina, en $300.00. Una lámpara de comedor, de bronce, en $100. Una lámpara de pie de mármol de Verona, en $80.00. Puede verse en la Casa Vilaplana. O'Reilly y Villegas.

E 1599 ind 1 Jl.

INTERESANTE

Si usted necesita comprar muebles, no lo haga sin antes visitar la casa González y Díaz, Neptuno número 167, teléfono U-5844 gran almacén de muebles finos y corrientes, y ahorrará usted dinero; vendemos al contado y a plazos. Las ventas para el interior, no pagan embalaje, visítenos y se convencerá.

NOTA:

COMPRAMOS MUEBLES LLAME AL TELEFONO U-5844

E 1617 ind 1 Jl.

"LA NUEVA ESPECIAL"

Neptuno 191-193, entre Gervasio y Belascoaín, teléfono U-5010, Almacén importador de muebles y objetos de fantasía.

Vendemos con un 50 por ciento de descuento, juegos de cuarto, juegos de comedor, juegos de mimbre y cretonas muy baratos, espejos dorados, juegos tapizados, camas de hierro, camas de pino, burós escritorios de señoras, cuadros de sala y comedor, lámparas de sobremesa, columnas y macetas mayólicas, figuras eléctricas, sillas, butacas y esquinas doradas, portamacetas esmaltados, vitrinas, coquetas, entremeses, cherlones, adornos y figuras redondas y cuadradas, relojes de pared, sillones de portal, escaparates americanos, libreros, sillas giratorias, neveras, aparadores, paravanes y sillería del país en todos los estilos.

Llamamos la atención acerca de unos juegos de recibidor finísimos de meple, cuero marroquí de lo más fino, elegante, cómodo y sólido que han venido a Cuba, a precios muy baratísimos.

Vendemos los muebles a plazos y fabricamos toda clase de modelos, a gusto del más exigente.

Las ventas del campo no pagan embalaje y se ponen en la estación o muelle.

Dinero sobre prendas y objetos de valor, se da en todas cantidades, cobrando un módico interés, en LA NUEVA ESPECIAL, Neptuno 191-193, teléfono A-2010 al lado del café El Siglo XX, Habana.

Compramos y cambiamos muebles, y prendas. Llamen al U-5010.

También alquilamos muebles.

E 1613 ind 1 Jl.

ARREGLO toda clase muebles, esmaltamos cualquier color cuarto, sala, recibidor, mimbres, neveras, barnizamos pianos, pianolas, tapizamos, renovamos cretonas, damascos, trabajos económicos garantizados. Teléfono I-3222. 26504.—1 Ag.

NO COMPRE

muebles sin antes visitar "La Casa Soto y Rivera". Precios sin competencia, juegos de cuarto cinco piezas, 75 pesos; id. comedor, 9 piezas, 67 pesos; de sala, 12 piezas, 74 pesos. Gran surtido en piezas sueltas. Ventas al contado y a plazos. Neptuno 211, casi esquina a Marqués González, teléfono U-2856. E 1417 30d-1 Jn.

PARA OFICINAS

Muebles de ocasión, bufetes planos, burós de cortina, sillas giratorias, archivos y cajas de caudales. Villegas 6, por Bélgica (Monserrate), Losada, teléfono A-8054.

DINERO

No reparamos intereses. Préstamos sobre alhajas y objetos de valor.

LA HISPANO CUBA

Villegas 6, por Avenida de Bélgica, antes Monserrate. Teléfono A-8054.

COMPRAMOS

Muebles de oficina, archivos, máquinas de escribir, cajas de caudales y máquinas de coser Singer, los pagamos bien. Llame al teléfono A-8054. Villegas 6, por Monserrate Losada. E 1603 ind 1 Jl.

¿QUIERE usted amueblar su casa? Se alquilan toda clase de muebles y se venden a plazos y al contado. Suárez 49. Teléfono M-8125. 27288 16 jl.

MUEBLES Y PRENDAS

SE venden dos burós de cortina sanitarios con sus sillas, están en perfecto estado, y un juego de sala dorado, puede verse en Compostela número 116. 30582 13 jul.

DINERO

En pignoraciones sobre joyas, interés económico y en todas cantidades. La Nueva Mina, de Bahamonde y Fernández, sucesores de Ricardo Rivera. Bernaza 8. Teléfono A-3662. E 1692 30 d 1 jl.

LA SEGUNDA COMPETIDORA

Préstamos y almacén de muebles. Se realizan grandes existencias de joyería fina, procedente de préstamos vencidos, por la mitad de su valor. También se realizan grandes existencias en muebles de todas clases, a cualquier precio. Doy dinero con módico interés, sobre alhajas y objetos de valor, guardando mucha reserva en las operaciones. Visite esta casa y se convencerá San Nicolás 250, entre Corrales y Gloria, Teléfono M-2875.

RUFINO G. ARANGO

Se compran y cambian muebles y Victrolas, pagando los mejores precios. E 1615 ind. 1 Jl.

SE ARREGLAN MUEBLES

Antes de vender o cambiarlos por otros, que seguramente serán más malos, consulte con nosotros; nuestro taller, exclusivamente para muebles de uso, nos permite dejárselos mejor que nuevos; esmaltes, tapices y barnices. Envasamos toda clase de muebles. Manrique 122. El Arte. Teléfono M-1059 29840 3 Ag.

MUEBLES DE OFICINA

Pianolas, Victrolas Victor y toda clase de muebles a precios baratísimos.

ALHAJAS Y ROPA

Liquidamos un bonito surtido de alhajas, Relojitos. Gran surtido de ropa para caballero a cualquier precio.

LOS JIMAGUAS. A-3339

Suárez, 62, esquina a Misión. 27560 17 jl

SE ARREGLAN MUEBLES

Dejándolos como nuevos. Especialidad en barnices de muñeca y esmalte fino, tapizamos y doramos, garantía para nuestros trabajos; compramos muebles. Teléfono A-4518. Sol 93. 29981 16 jul.

JUEGOS DE CUARTO, $78

Compuestos de 5 piezas, todo nuevo, otro de marquetería, 95 piezas con filete blanco $100; otros estilos muy baratos. Vendemos a plazos.

JUEGOS DE COMEDOR, $70

Con 9 piezas, todo nuevo, color caoba con bronces $100; tamaño grande, varios estilos $145; marquetería, 9 piezas $100. Vendemos a plazos.

JUEGOS SALA Y RECIBIDOR

Juego sala, 14 piezas $60; recibidor, en cualquier color, con 8 piezas $70; mimbre tapizado $100.

JUEGOS CUARTO ESMALTADO

Con 5 piezas, varios colores y estilos $130, de 3 cuerpos $250 y toda clase de muebles que se desee. Vendemos piezas sueltas. Aceptamos ventas a plazos. La Casa Vega. Suárez 15. Entre Corrales y Apodaca. A-1583. 30002.—16 jl.

MUEBLES BARATOS "LA MISCELANEA"

San Rafael, 115

Escaparates $10, con lunes $25, aparadores $10, modernos $14; coquetas $14; juegos de cuarto $90 con marquetería $100; hay laqueados en esmaltes de sala, de cuarto, de recibidor, de todos precios, piezas sueltas, vitrinas $22; máquinas de coser, relojes, cuadros, camas de hierro de $8, burós, sillería de todos modelos, columnas $2; mesas correderas $8; peinadores, vestidores, sillas americanas en cantidades, lámparas, cheislongs $15; macetas, 6 sillas y dos sillones, $18; libreros, mimbres, juegos de comedor $76 y muchos más muebles que no se pueden detallar. Precios de verdadera ganga. San Rafael 115. José Guzmán, teléfono A-4202. E 1619 ind 1 Jl.

REFORME SUS MUEBLES U-3566

Ganará mucho dinero. Se los dejamos como nuevos, de cualquier modelo que desee. Se barnizan finos, corrientes. Tapizamos, esmaltamos, decoramos, forramos cojines. Hay escultor para toda clase de trabajos. Especialidad en mimbres, Taller Infanta 106 casi esquina a San Miguel. Teléfono U-3566. Se compran victrolas, fonógrafos y neveras de hierro Máquinas de coser. 28751 24 jl.

20.—PARA LAS DAMAS

A TODA MUJER LABORIOSA

Le enseñamos a bordar gratis, comprándonos alguna máquina Singer al contado o a plazos. Llame al A-4522. Agencia Singer de San Rafael y Lealtad y le llevaremos catálogo a domicilio. Liquidamos cuatro usadas desde 8 pesos. 31682 17 jl.

MECANICO. Limpia y arregla máquinas coser, cocinas gas y calentadores. Precio un peso cada cosa. Teléfono A-4519. F. G. Santos. 31791 22 jul.

PELUQUERA experta en los más modernos cortes de melena, precio de 50 cts. arreglo de cejas 50 centavos. Servicio exclusivamente a domicilio. Llamen al teléfono U-5520. 31570 13 jl

AGENCIA DE MATRIMONIOS

¿Quiere casarse aprisa y bien? La Wedding Agency Corporation of Havana puede hacerlo; diríjase a ella de un modo serio. Office General Riva Street 42, antes Empedrado 42 al cartero. Envíe cinco sellos para remitirle un reglamento y un expediente para que lo llene por el que se ha de regir respetuosamente. Guardamos absoluta reserva. Office Haurs 7 to 10 p. m. Adfrederic Ajamet. 30377 2 ag.

PARA LAS DAMAS

MANICURE-PEINADORA

¿Quereis tener las manos bonitas y elegantes? ¡Llamen a Tomasa Martínez, que es la manicure y peinadora predilecta de la alta sociedad. A-0810. 29852 31 jl.

MASAJES MEDICINALES

y movilización de las articulaciones. Por A. Vda. de Raurell. Extensa práctica en Hospitales y Clínicas del extranjero. Belascoaín 125, altos. Teléfono M-8716. 30389 18 jl.

22. — SIRVIENTES-DEMANDAS

Criadas de mano

SE solicita joven peninsular para ayudar a los quehaceres de casa de matrimonio y entretener niño de pocos meses. Ha de dormir en la colocación. Guasabacoa esquina a Compromiso, bajos. Luyanó. 31603 13 jl.

Criados de mano

NECESITO criado de mano, con recomendación. Sueldo $40 y una buena criada $30. Informan en la calle Compostela 58, bajos. 31665 14 jl.

SOLICITO un criado para los quehaceres de casa. Sueldo $10.00, casa y comida. Galiano 117, altos. 31596 13 jl.

Cocineras

Se solicita una cocinera que sea española para casa de corta familia. Paz 8 entre Santos Suárez y Enmorados. 31728 14 jl.

Varios

SE solicita una mujer que disponga de unas horas para lavar ropa en casa. Informan Teléfono A-4371. 31705 14 jl.

Cocineras

SE solicita una joven peninsular para cocinera en la calle B número 154 y 156. Vedado. 30611 13 jul.

23.—SIRVIENTES-OFERTAS

Criadas de mano

SE desea colocar buena muchacha española de criada de mano, sin inconveniente en ayudar a la cocina. San Ignacio 24, habitación número 80. 31769 14 jul.

UNA señora recién llegada, española, desea colocarse de criada de mano o manejadora. Informan en Lealtad y Maloja, carnicería, número 158. 31780 14 jul.

DESEAN colocarse dos peninsulares de criadas de mano, ambas entienden de cocina, pudiendo ser en una misma casa, igual les tiene dormir en la colocación. San Ignacio 43, bajos. 31778 15 jul.

DESEA colocarse joven española de criada de mano o para cuartos en casa de moralidad. Informan en Jesús María 13 altos. 31739 13 jl.

DESEAN colocarse dos jóvenes españolas una para cuartos y coser, la otra para comedor. Se prefiere las dos juntas. Informan Hotel Boston. Teléfono A-6436. 31758 14 jl.

JOVEN de color desea casa particular para limpiar habitaciones o para coser solo, no duerme en la colocación. Aguila 327 entre Vives y Esperanza. 31736 14 jl.

DESEA colocarse una española de criada de mano o cocinera. Tiene referencias. Informan: M-9578. 31735 13 jl.

DESEA colocarse una española para coser y limpiar un poco. Sabe coser y zurcir bien. Tiene referencias. Para más informes: Tel. I-2460. 31725 13 jl.

SE ofrece joven española para criada de mano, formal y trabajadora. Tiene quien responda por ella. Entiende de cocina. Informan: Fernandina 54. Tel. M-5335. 31723 14 jl.

DESEA colocarse una joven fina, para cuartos y coser. Sabe lavar y planchar ropa de señora o señorita. Está acostumbrada al servicio fino. Lleva tiempo en el país. Tiene recomendaciones si las desean. Se puede ver en Teniente Rey 77 altos. Teléfono M-3064. 31750 14 jl.

DESEA colocarse una muchacha peninsular que sabe cumplir con su obligación. Informan en San Pablo y Cocos, bodega. Teléfono U-4024. 31740 14 jl.

DESEA colocarse una buena criada de mano. Sabe trabajar de todo. Tiene muy buenas referencias. Desea buen trato. Oficios 32. Teléfono A-7920. 31713 14 jl.

SE ofrece muchacha española para criada de mano o manejadora. Tiene referencias. Informes: I-3457. Prefiere la Víbora. 31664 16 jl.

DESEA colocarse una criada limpia bien, cose, sirve al comedor, maneja niños, por la misma dos cocineras reposteras. No tienen pretensiones. Teléfono A-4265. 31687 13 jl.

SE ofrece una criada española para cuartos o comedor, sabe coser bien. Tiene referencias. También un inmejorable cocinero. No le importa ir al campo. Teléfono M-7122. 31703 13 jl.

UNA joven española desea colocarse para los cuartos y entiende un poco de costura, con inmejorables recomendaciones. Informan Teléfono U-3092. 31708 14 jl.

DESEA colocarse una joven española, de manejadora o criada de mano. Tiene referencias. Manrique 144. 31711 14 jl.

JOVEN española desea colocarse para los quehaceres de casa chica y que la enseñen a cocinar. Lleva poco tiempo en el país. Tiene referencias. Informan: Teléfono F-1087. 31717 13 jl.

DESEA colocarse una muchacha española para manejadora. Sabe cocinar, lavar y planchar. Informan F-4882. 31719 13 jl.

DESEA colocarse una criada de color para corta familia, ayuda a los quehaceres de la casa. Informan I-6678, Remedios 9, entre Delicias y Sn José, J. del Monte. 31549 14 jl

DESEAN colocarse dos españolas una joven y otra de mediana edad. Informan San Pedro 6, teléfono A-5394. 31563 15 jl.

DESEA colocarse una muchacha española de criada de mano, buenas referencias. Llamar al Teléfono M-8435. 31609 13 jl.

DESEA colocarse una muchacha de criada de cuartos o manejadora. Informan calle Sol No. 110, habitación 23. Pregunte por Carmen. 31436 13 jl.

UNA joven isleña desea colocarse de manejadora y sabe bordar. Es muy servicial. Máximo Gómez 381. Dpto. No. 4. Altos. 31405 13 jl.

PERSONA de reconocida moralidad, se ofrece para cuidar niña o niño de corta edad. Se dan referencias. Florida 43, altos. 30994 15 jl.

SIRVIENTES-OFERTAS

DESEA colocarse una joven española de criada de mano o manejadora. Tiene referencias. Teléfono A-0330. Oficios y Santa Clara. Tienda de ropa. 31753 14 jl.

SE ofrece una buena criada o manejadora, buenas referencias. Luz 40 1|2. Teléfono M-1860. 31701 13 jl.

SEÑORITA joven, recién llegada de Asturias, desea colocarse en casa de moralidad. Informan Calle 10 entre Línea y Calzada, al lado del garage, Vedado. 31502 13 jl.

DESEA colocarse una buena criada de mano y un joven para criado, camarero, portero o dependiente; tiene buenas referencias. Teléfono A-4792. 31495 14 jl.

SEÑORA seria sin pretensiones, se ofrece para ayudar en los quehaceres, componer ropa, entretener niño en casa chica por horas o durante el día. Teléfono A-7632. 31509 13 jl

Criados de mano

SE ofrece un criado de mano, joven; buenas referencias. Luz 40 1|2. Teléfono M-1860. 31700 13 jl.

DESEA colocarse un español de criado de mano, camarero o dependiente. Informan: M-9578. 31734 13 jl.

CRIADO fino que sabe servir muy bien y muy buenas referencias se ofrece a casa particular. Teléfono F-2201. 31749 13 jl.

SE ofrece criado práctico y cumplidor con buenas referencias y modestas pretensiones. Teléfono F-2806. 31743 13 jl.

JOVEN español se ofrece para criado en casa particular o comercio, muy trabajador y honrado; buenas referencias particulares. F-2255, Vedado. 31496 13 jl.

UN joven desea colocarse para criado de mano o elevador. Informan Lamparilla No. 72. Teléfono A-9173. 31595 13 jl.

Cocineras

UNA cocinera de color desea colocarse con una buena familia cubana o americana, es limpia y aseada. Teléfono F-1950, Vedado. 31765 15 jul.

SE desea colocar una cocinera española de mediana edad, cocina a la española y a la criolla, hace dulces, no importa hacer plaza, tiene referencias, solo se coloca para la cocina. Informe: Castillo 11. Teléfono M-4576 31733 14 jul.

DESEA colocarse una señora peninsular Es de mediana edad. Para cocinar y limpiar y tan bien se coloca para lavar y planchar. Informan: Teléfono M-4234. 31690 13 jl.

SE ofrece una buena cocinera, muy práctica. Buenas referencias. Luz 40 1|2. Teléfono M-1860. 31699 13 jl.

DESEA colocarse una superior cocinera limpia y formal. No duerme en la colocación. Tiene referencias. En la misma una lavandera. M-7122. 31702 13 jl.

DESEA colocarse un matrimonio peninsular; ella es excelente cocinera repostera, él para cualquier trabajo. También se colocan para todos los quehaceres de una casa o para cuidar una finca. Van al campo. Calle 15 No. 251 bajos. Teléfono F-4870. 31710 14 jl.

DESEA colocarse una buena cocinera. Cocina a la criolla y española. Tiene recomendaciones de las casas donde trabajó y se coloca solo para la cocina y duerme en la colocación. Informan: Teléfono M-4308. 31715 14 jl.

SE coloca una cocinera práctica en el oficio a la española. Sabe hacer dulces y plaza. No duerme en la colocación. Teléfono M-6416. 31737 13 jl.

SE ofrece una cocinera española con buenas referencias. Sabe de repostería y tiene una niña de ocho meses. Informan Sol 12. 31730 13 jl.

DESEAN colocarse dos españolas, una para cocinera y la otra para trabajo por horas. Tienen referencias. Informan Aguila 114 letra A. Teléfono M-4218. 31727 13 jl.

DESEA colocarse una buena cocinera y repostera española. Exige buen sueldo y tiene las mejores referencias. Informan Rubalcaba 13. 31751 14 jl.

DESEA colocarse una señora española de 22 años para cocinar o para coser, para corta familia con un niño de 4 meses. Es muy tranquilo. Teléfono A-2035. 31747 14 jl.

DESEA colocarse una joven peninsular para cocinar o criada de mano. Informan en Zanja No. 12, último piso. 31745 14 jl.

DESEA colocarse una cocinera y lo mismo para todo siendo matrimonio solo; desea buen trato y puede cambiar referencias. Tel. A-7920. 31714 14 jl.

SE desea colocar de cocinera una señora del país. Para más informes San Nicolás, 178, altos. 31581 13 jl

DESEA colocarse una cocinera española de mediana edad. Sabe cocinar a la española y a la criolla, en 17 y A., Garage Central. Teléfono F-4077. 31616 13 jl.

DESEA colocarse una señora joven, peninsular para cocinar y limpiar si es corta familia. Informan Paula 83. Teléfono M-9158. 31654 13 jl.

COCINERA. Desea colocarse para cocinar solamente, sin pretensiones. Tejadillo 21, Habana. 31652 12 jl.

Cocineros

SE ofrece cocinero de mediana edad, sin pretensiones, ofrece certificados, 12 años en la Argentina. Vives 101. Telf. A-4485. 31703 15 jul.

SE ofrece cocinero asiático para casa particular, cocina criolla y española, buen repostero. Informan Dragones número 72. A-9933, Manuel Achón. 31779 15 jul.

COCINERO repostero, peninsular, se ofrece para particular comercio o restaurant Tiene quien lo recomiende. Informan en Aguila y Maloja. Teléfono A-9893. 31721 14 jl.

SE ofrece un buen cocinero repostero habiendo trabajado con familias distinguidas con referencias de las mismas, sin pretensiones de gran sueldo. Sale al campo. Teléfono A-3090. 31756 13 jl.

COCINERO, francesa, española, maestro dulcero, se ofrece para cocinar solamente. Zequiera 13, teléfono A-4337. 31506 15 jl

DESEA colocarse un matrimonio español, él de cocinero y ella de criada de mano o manejadora, con buenas referencias; él sabe cocinar a la inglesa, criolla y española. Conoce repostería. Salen al campo. Informes: Infanta 19 esquina a Príncipe, Bodega. 31621 13 jl.

Chaufeurs

UN chauffeur se ofrece con referencias Teléfono M-7508. 31573 13 jl

SIRVIENTES-OFERTAS

ME ofrezco como chauffeur, español con título de Sur América y de la Habana. Soy joven y de moralidad. Teléfono F-4074. 31666 14 jl.

DESEA colocarse un chauffeur español y mecánico en casa particular. Tiene buenas referencias. Teléfono I-4556. 31689 15 jl.

CHAUFFEUR español, mediana edad, con buenas referencias, desea colocarse en casa particular. Teléfono A-0079. 31744 14 jl.

CHAUFFEUR desea colocarse en casa particular o comercio, sabe cumplir con su obligación y con recomendación. Razón teléfonos F-2006 y U-2233. 31768 18 jul.

SE ofrece chauffeur cubano con siete años de práctica, para casa particular o de comercio. Referencias: la última casa en que trabajó. Dejar aviso en el Teléfono I-1468. Diego. 31427 16 jl.

POR tenerme que embarcar a Europa deseo colocar a mi chauffeur en casa particular, es joven, honrado y cumplidor. Informes Teléfono F-5852. Preguntar por el señor Cueto. 31218 13 jul.

CHAUFFEUR joven español se desea colocar en casa particular o de comercio, maneja toda clase de máquinas, tiene referencias de las principales casas del Vedado. Teléfono F-5065. 31228 13 jul.

JOVEN español con bastante práctica en la Habana se ofrece para chauffeur de casa particular, tiene referencias si se necesitan. Para informes en el teléfono M-4220 de 12 a 1, pregunten por José Verdeal. 31194 16 jul.

Varios

PENINSULAR me ofrezco para cuidar enfermos, tengo práctica y paciencia, hablo francés y español. Obrapía 64, teléfono A-3473. Informes de 8 a 12 y de 3 a 6. 31770 15 jul.

DESEA colocarse un español para elaboraciones de maderas, bien sea en el campo o en la Habana. Puede presentar buenas recomendaciones. Informes Villegas número 64. 31822 16 jul.

SE desea colocar una señora para limpieza, por horas y se hace cargo de lavado de ropa de casas de familia. Informe Merced 77, bajos. 31848 15 jul.

COSTURERA práctica en modistura, desea encontrar casa particular. Informan F-5578. 31678 14 jl.

DESEA colocarse una buena lavandera. Teléfono I-5843. Departamento 28. 31691 14 jl.

SEÑORA se ofrece para ama de llaves o señora de compañía con referencias. Escribir a Hotel La Gloria Cubana. Elvira Bilche. Habitación 13. 31706 14 jl.

HOMBRE de mediana edad desea colocarse de sereno o portero o limpieza de oficinas, habla inglés y maneja elevador. Tiene quien lo recomiende. Informan: Lagunas 73. Teléfono U-5931. 31712 14 jl.

DESEA colocarse una señora de lavandera o limpieza. Informan: Jesús del Monte 178. Teléfono I-6482. I-4865. 31720 14 jl.

DESEA colocarse un buen jardinero constructor de jardines. Tiene inmejorables referencias. No tiene inconveniente en ir al campo. Jardín El Jazmín del Cabo. Zapata y A. Teléfono F-1858. 31639 13 jl.

DESEA colocarse un español de mediana edad, de sereno o portero. Tiene referencias. Informan en Inquisidor 17. Fonda La Marina. Teléfono M-2445. 31598 13 jl.

DESEA colocarse un hombre de mediana edad de portero, sereno o criado de mano, tiene quien responda por su persona o en casa de huéspedes. Calle Amistad y San José. Bodega. Teléfono M-7338. 31368.—13 Jl.

SE ofrece un jardinero para construcción de jardines y conservación mensual, es un primer jardinero en su oficio, estuvo de jefe 4 años en un jardín de los mejores de la isla. El que le interese lo puede llamar al teléfono y justificará su oficio por carta de garantía. Informes: Zapata y 2. Teléfono F-4965, Vedado. García. 31356.—15 Jl.

HOMBRE mediana edad, se ofrece para sereno en cualquier lugar. Maneja ascensor, habla inglés. Buenas referencias M-2686, de 8 a 10 a. m. y de 3 a 5 p. m. Pujadas. 31275 14 jl.

24.—SOLARES YERMOS

Traspaso

POR AUSENCIA

Sin pretensiones hago traspaso contrato de solar sitio fresco y sano. Calle Morua Delgado, entre Font y Pasaje de Córdoba, 1a. Ampliación del Reparto Batista. Luyanó. 31343.—12 Jl.

Ventas

TERRENO en Carlos III o Avenida de la Independencia. Se vende un terreno con 20 metros de frente a Carlos III por 40 de fondo, se da barato. Informan: Manzana de Gómez 407. Teléfono A-8446. 31775 18 jul.

SE vende espléndida parcelita de terreno en la calle San José, casi esquina a Mazón, frente al Parque Carlitos Aguirre. Mide 14 varas de frente por 15 de fondo. Informan M-1652 y A-3759. 31800 15 jul.

4.000 metros Luyanó, magnífico, barato, chucho, calles, rodeado industrias a media cuadra tranvía y frente un paradero, facilidades; venta directa. Tel. I-1894. De 1 a 2 y de 8 a 10 p. m. 31610 16 jl.

VENDO tres solares bien situados en el Reparto Lajas, muy cerca de la Habana. Informan: Teniente Rey 43. 31512 13 jl.

SOLAR

Alturas del Río Almendares, Avenida de la Paz 15, 36 y medio, en lo mejorcito cerquita Parque y Línea, urge venta. Teléfono A-2683. 31373.—15 Jl.

SE vende un solar 10x40, Dolores entre Porvenir y 8a. Tiene alcantarillado, luz y está en la acera de brisa. Informa su Dueño. Martí 9, Regla. Tel. 1046. 31324 16 jl.

PROPIO para un aserrío se vende una esquina que mide cinco mil metros; en la misma hay una fonda y una nave con panadería con su horno y una casa de madera, a una cuadra del ferrocarril Central. Informan Banco de Demetrio Córdova y Ca., Teléfono A-4850. 31005 15 jl.

INFANTA pegado a Carlos III parcela de 12x16 con dos frentes. Urge venta. Informes al Teléfono M-9769. Martínez. 30496 14 jl.

SOLARES

Vendemos a plazos solares bien situados. Grandes facilidades de pago.

MENDOZA Y CA.

Obispo 63. Telf. M-6921.

E 1627 ind 1 Jl.

25.—SOLICITUDES

Varios

BUENA oportunidad. Se precisa un socio con $400 para seguir explotando un buen negocio de restaurant, lunch y helados. Informes de 8 a 11 a. m. y de 2 a 5 p. m. Amistad 60 altos. Demetrio Cuesta. 31755 13 jl.

SE solicita señorita de buena presencia formal, cubana o española, para atender vidriera de tabacos y billetes, de 5 de la tarde a 12 de la noche. Sueldo 4 pesos a la semana, con la comida. Si da resultado y el negocio tiene éxito se promete aumento. Llamar después de las 12 m. al M-9415. 30848.—8 Jl. 27689—18 Jul.

MARCADOR DE PIANOS MANUBRIOS

Se solicita una persona que sepa marcar música en Pianos-Manubrios para interesarlo en un buen negocio. Informan: Hotel "Tullerías" Monserrate 91.

26.—VARIOS

OSWALDO CARR

Agente de Aduana. Oficios No. 12. Departamento 213. Teléfono M-4655. 31668 14 jl.

ME hago cargo de toda clase de trabajos de carpintería, barnizado y esmaltado de muebles. Teléfono A-6620, especialidad en sillas de Viena, dejándolas como nuevas. 31536 17 jl

GRATIS

Remitimos un catálogo de las novedades que servimos por correo. Pídalo al Teléfono M-6647 o al Apartado 1502. Impex Products Co., Habana. 31611 9 ag.

DENTISTAS

Solicito titular solvencia monetaria, para trabajar, parte administrar demás turnos Gabinete acreditado. Informa exclusivamente por las mañanas en persona. Sr. Alvarez. Jesús María 35. 31657 14 jl.

SE hacen reparaciones de instalaciones eléctricas. Llame al teléfono M-8481. 31386.—13 Jl.

CEDO o traspaso un panteón de 4 bóvedas y dos osarios situado en lo mejor del Cementerio de Colón. Para más informes: Zanja 143. 31381.—13 Jl.

INGENIERO Director: Abelardo Dalmau. A. Dalmau y C. Held, taller de mecánica en general y soldadura autógena. Especialidad en pailería de cobre, tachos de ingenios y tostadores de café. Usamos exclusivamente hierro Armco. Mercaderes, 18. Teléfono A-3177. Habana. 30850.—21 Jl.

APRENDA UN OFICIO VENTAJOSO Y NUNCA ESTARA FALTO DE TRABAJO Y DINERO

Emprenda un negocio sin capital, en su propia casa, azogando y renovando todas las lunas y espejos viejos y manchados que haya en su pueblo, quedando nuevos y flamantes. Se gana buen dinero de $10 a $15 al día, no baja. Trabajo abundante todo el año. Mi método es el más práctico y fácil para este trabajo. Garantizo éxito. Para más informes: EDUARDO HALIBERTO, Calle Gasómetro 32, Santiago de Cuba. E 1577 15 d 1o. jl.

BILLETEROS

A los 15 minutos jugada Lotería Nacional, puede saber premios mayores. Envío lista oficial rápida. Tendrá precios bajos de billetes. Pida informe L. C. Sala, Máximo Gómez número 238 (altos). Remita sellos correos para contestarle. 30659 20 jul.

¿POR QUE ES USTED POBRE

No funde sus esperanzas en la lotería, sino en usted mismo, inventando o mejorando lo que ya existe. Le remitiremos una valiosa información de pequeños inventos que han producido grandes fortunas. Para informes, remita 10 centavos en sellos, a Julio Benito, Obispo 7. Departamento 412. Habana. 30626 13 julio.

TAPICERIA AMERICANA

Tapizamos, doramos y hacemos fundas para toda clase de muebles, pianos, garantía en los trabajos. Teléfono U-5407. Gervasio 69. 29971 31 jul.

¡OJO! ¡OJO!

Propietario, el único que garantiza la completa extirpación del comején, contando con el mejor procedimiento y gran práctica, recibe aviso en Diez de Octubre. 534. A. Piñol. Telf. I-3302. 29802 31 jl.

Agencias de Colocaciones

LA AGENCIA LA UNION

De Marcelino Menéndez, 29 años de establecida. Es la única que en cinco minutos facilita todo el personal con buenas referencias. Llamen al Tel. A-3318. Habana 114. 31697 17 jl.

"EL MUNDO"

Gran centro de colocaciones y negocios en general, el mejor y más antiguo. Se sirven toda clase de servidumbres y dependientes para todos los giros. Llamen al teléfono A-7797, que serán servidos a satisfacción y todos los que quieran colocarse, vender o comprar establecimientos de cualquier giro, vengan a San Isidro 63 1|2, entre Compostela y Picota. Sosa y Viota. 31493 26 jl

VILLAVERDE Y COMPAÑIA

O'REILLY 13

Teléfono A-2348. Unica Agencia que dispone de personal competente y recomendado por sus aptitudes, moralidad y referencias. Facilita cocineros, criados, jardineros, dependientes en todos los giros, chauffeur, fregadores, ayudantes, camareros y cuantos empleados necesiten, se mandan a cualquier punto de la Isla. Villaverde y Ca., O'Reilly 13, teléfono A-2348. 30939 12 jl

AGENCIA DE COLOCACIONES "LA CORUÑA"

Tenemos toda clase de empleados para colocar. Llame al Teléfono: M-5367 y A-5113. Necesitamos: Maestros de instrucción; Músicos; Pintores; Barberos; Vidrieros; Dependientes y Enfermeros; Electricistas, Modistas; Carpinteros; Mecanógrafos; Mecánicos; Oficinistas; Linotipistas; Manejadoras; Crianderas; Panaderos; Criados; Cocineros; Cocineras; Chauffeurs y Peones de todas clases. Empedrado 42. General Riva M-5367, y A-5113. Reconocemos $1.00 m. o. a cada persona que colocamos, en lugar de cobrárselo. 30378 2 ag

---

FOLLETIN 22

FLORENCIA L. BARCLAY

PARED POR MEDIO

Novela escrita en inglés.

Traducción española de

VICTOR LLETGET

De venta en la librería "Internacional" de Manuel Barrueco, Obispo 32.—Teléfono A-0622.

(Continúa)

aseguro a usted... Max Romer, que cualquiera se desmayaría, encontrándose en mi lugar.

—Me apena el pensar que se pudiera usted enferma, hallándose sola...—dijo impulsivamente Steele.

—Mis doncellas estaban acostadas. Tenga en cuenta que eran las doce... Usted tiene la culpa de esa larga vela..., Max Romer.

Su tono era suavemente irónico al emplear el pseudónimo, despertando en Rodney Steele el deseo casi irresistible de revelarle su nombre. No obstante, refrenó ese impulso; era preciso, por bien de Madge, que no le identificara con Max Romer.

—¿Ha acabado, pues, de leer La gran divisoria?—dijo.

—Sí.

—¿Qué le parece el final?

—¿Quiere que hable con sinceridad?

—Por supuesto.

—¡Pues el final me horripila! La desesperación, la desolación de Valentín..., el sentimiento de saber que ya era tarde, y sólo por unas horas, para recuperar el amor de Catalina.... las pobres bestias que yacían muertas a su alrededor, cual si fueran emblemas de la pasión desvastadora que le consumía... El lóbrego anochecer, que simboliza el tormento que esperaba a Catalina cuando se llegara a dar cuenta de lo que vale el amor de un hombre..., y de que lo había perdido por su obcecaciónn y su falta de experiencia. ¡Por último, aquel hombre enérgico, cruzado de brazos sobre una roca, inmóvil entre las ruinas de lo que había sido su vida.... la noticia de que aquel día la mujer amada se había unido a otro hombre estoico ante la fatalidad, al recibir bie!... Todo esto, francamente, me ha causado una sensación indecible de amargura, de tristeza, de desilusión. Como episodio, podría soportarse; pero es inaceptable como final..

—Es la única terminación posible, desde el punto de vista artístico—alegó Rodney como justificación.

—El punto de vista artístico—replicó la voz simpática—tiene importancia para el novelista, convengo en ello; pero no es lo que importa más.

—¿Qué considera usted, pues, lo más importante en literatura?

—Lo principal, a mi juicio, es elevar al lector, ensalzando el ideal; producir en su ánimo la sensación de esperanza, alentadora y estimulante; indundirle el optimismo que se refleja en aquellos versos tan conocidos de Browning:

¡Ya que hay un Dios en el cielo, todo en el mundo es ventura!

Ha dicho un sabio francés. "Las obras de la imaginación únicamente pueden admitirse si son más bellas que la realidad". Y un gran estadista inglés ha dicho, por otra parte, que "la misión principal que desempeña la literatura en este mundo lleno de aflicción es levantar el espíritu'.

—Pero de lo que se trata aquí no es de una obra de la imaginación—hubo de objetar Steele,—sino de una realidad cruel.

—Pues entonces no era artística, amigo mío—replicó ella.—¿Acaso se retratará a sí mismo un artista verdadero al escribir una obra?

—En eso tiene usted razón—dijo Rodney,— y no puedo, por teléfono, explicarle qué motivos me impulsaron a hacer eso... Sin embargo, como ese fué el final de la tragedia amorosa del autor, tuve que dejarlo así en el libro; era la única solución.

—Pues a mí se me ocurre otra—dijo la **voz simpática.**

—Dígamela. Escucho.

Hubo una pausa.

—¡No sé cómo decírselo por teléfono!

Steele se rió.

—Pues entonces nos hallamos en un callejón sin salida...

—No del todo. Puede salvarse la dificultad.

—¿Cómo?

—¿Le gustaría venir a verme? Entonces podría explicarle lo que sería, a mi parecer, la mejor de las soluciones...

—Claro que me gustaría—contestó Steele.

—¿Cuándo podrá ser eso? ¿Esta noche?

—Sí, esta noche; ahora mismo..., en seguida.

Por un momento permaneció Rodney inmóvil, con el receptor en la mano, tan asombrado que ni se daba cuenta de la importancia de aquella invitación... Era tan grande su turbación, que faltó poco para que impensadamente interrumpiera la comunicaión.

—Si es que lo dice de veras—pudo decir por fin,—ha de indicarme de qué manera puedo llegar a donde se encuentra. ¿Habré de tomar un **taxi**, el tubo (1) o el tren? Tenga presente que ignoro por completo el distrito urbano desde el que usted me habla en este momento...

—Ni tubo, ni tren, ni **taxi**,—repuso ella pausadamente.—No le hace falta vehículo; puede venir andando. Tengo un piso en Regen House. Bastará con que baje la escalera, que salga por una entrada y entre por la otra..., la inmediata a mano izquierda. Mis habitaciones están situadas en el segundo piso, que lleva el número 34, el contiguo al de usted. He de confesarle mi culpabilidad en lo referente a la **Tráumerei**, pues era yo quien tocaba...

—¡Cielos!—exclamó Rdney.—¡Hemos estado hablando todas las noches sólo con una pared por medio..., sólo una pared!

—Sólo una pared—repitió ella riéndose de una manera significativa; y al oír aquella risa, sintió Rodnel, como siempre, oprimírsele el corazón.—No obstante, mientras la pared siga por medio, nos hallaremos más separados que si mediara entre ambos una distancia de veinte millas. Venga, pues, amigo mío, y salvaremos la divisoria...

Rodney Steele vaciló. Había en él un instinto que le movía a precipitarse, sin más preámbulos ni reparos, al domicilio de la desconocida, anhelando contemplarla entusiasmado por la ventura. Pero ese impulso estaba contrarrestado por el sentimiento de la fidelidad, por la entereza del hombre que sojuzgaba, firme y sereno, las impetuosidades de su naturaleza...

No fué turbado el silencio mientras Rodney, absorto, deliberaba consigo mismo.

Por fin, sosegadamente:

—¿Está usted ahí?—preguntó.

—Sí aquí estoy—repuso con dulzura la **voz simpática.**

—Es muy grande su bondad para conmigo —díjole Steele.— No merezco el gran honor que me hace usted al darme pruebas de semejante confianza... Espero ser siempre digno de su confianza y de su amistad. Pero obraría deslealmente si antes de ir a su casa no le dijera dos rosas. Primeramente, que mi irreprimible anhelo de volverla a oír hablar, después que me llamó por primera vez, era debido principalmente al hecho de que su voz se parece, más que todas las que he oído en estos años, a la de la mujer que amé; y en segundo lugar, que esa mujer es la propia Catalina..., la de **La gran disivosria...**, a la que a pesar de haberme tratado como Catalina a Val, no pude nunca dejar de amar. A ninguna otra mujer podré darle, mientras viva, el amor que ha sido y será siempre suyo... Por espacio de muchos años, ese amor ha estado como muerto, conservado en un santuario; pero, así y todo, es el único verdadero que podré sentir en mi vida..., el único que puede anidar en mi corazón.

No pudo Rodney saber de fijo si lo que oía en el receptor era una risa o un sollozo. Pero **la voz simpática** había perdido su firmeza, y en tono trémulo contestó:

—¡Amigo mío!... ¡Querido amigo mío!... ¡Comprendo perfectamente! Escuche... Su voz de usted me recordó a mí la del hombre a quien siempre he amado. ¡Estamos, pues, en el mismo caso! Por lo demás, ¿no le dije que soy viuda?... Hace un año que enviudé. Y nunca en mi vida he amado a nadie más que a un hombre. Mi corazón le pertenece a él y a nadie más, hasta que venga la muerte, y acaso más allá... ¿Vendrá usted ahora?

¿³,é! ¡!c cmfwyphrlu k vbdwbmw

—Ya lo creo que iré — exclamó Steele jovialmente— y sin tardanza alguna... ¡Por fin podremos conversar sin que el Centro nos vigile! ¿Pero por quién he de preguntar?

—No hace falta que pregunte... Toque usted el timbre del 34. Mi doncella le hará pasar directamente al salón. Estoy sola.

—¡Está bien! —dijo Rodney, cortando la comunicación y echándose a reir, en parte porque se dió cuenta de que había contestado como Jake, y principalmente porque todo su ser era presa de una exaltación gozosa. Iba a ver, dentro de un instante, a la poseedora de la **voz simpática**, a la "viuda de cierta edad" femenil puede existir en el mundo que encarnaba para él cuanta dulzura consoladora, cuanto encanto do... Se halaría en su presencia, s esentaría a su lado, y ella le expondría de qué manera hubiera debido acabar la obra!

No aguardó a que subiese el ascensor. Bajó corriendo por la esotra calle tomó el ascensor por miecalera. Pero en la entrada de la le notara la precipitación y se hado a que al penetrar en el salón se llara jardeante...

Se apeó del ascensor al llegar al segundo piso, reflejándose en sus ojos el anhelo y la alegría que rebosaba su ser, y tocó el timbre del número 34.

—¿Y bien? —dijo éste.— He venido para que me diga usted qué solución se le ocurre...

Etnonces dejó ella el libro, y poniéndose de pie, quedose frente a Steele.

Steele quedó estupefacto y retrocedió un paso... Tenía delante de sus joso el hermosísimo rostro de la mujer a quien había amado y perdido hacía tantos años.

—¡Madge! exclamó— ¡Madge!... ¿Eres tú?

—Sí, Roddie, soy yo —repuso **la voz simpática...**, aquella voz que le había parecido tan idéntica a la de Madge y cuyo tono, en este momento, era suave y tembloroso, bajo el imperio de la emoción. Ella le alargó ambas manos. — ¡Oh Roddie! ¿No es este el mejor final?

Pero Rodney, asombrado, pálido, con aire grave, retrocedió aún otro paso.

—Lady Hilary —dijo,— ¿cómo puede ser usted? ¿Cómo se halla usted aquí? El 26 de noviembre me cons-

(1) Ferrocarril metropolitano subterráneo de Londres de construcción tubular.

M.E.C.D. 2016

JULIO 13 DE 1926 — DIARIO DE LA MARINA — PRECIO 5 CENTAVOS

HOY SERA OFICIALMENTE PROCLAMADA LA PAZ EN MARRUECOS

LA MAS GRANDE ESPAÑA

COLON Y LA ACADEMIA DE LA HISTORIA

Aunque aparentemente adormecido el pleito de "Colón, gallego" la ola levantada al impulso de una oportuna iniciativa de "A B C", sigue aumentando su radio vector y, si bien pausadamente y sin estrépito, sigue también abarcando en su creciente perímetro más valiosas adhesiones individuales y más entusiasmos colectivos.

En Buenos Aires, un cronista de "El Diario Español" interrogó al Doctor Calzada, uno de los más ilustres mantenedores de la tesis hispánica en la controversia sobre la patria de Colón, solicitando su autorizado parecer acerca del famoso dictamen de la Real Academia de la Historia que declara no haber "ninguna razón seria" en que fundar el hecho del nacimiento de Colón en España. El Doctor Calzada, con gran copia de datos, en su totalidad ya publicados en su interesante libro "La patria de Colón", hace resaltar la "poca seriedad" de la Academia al lanzar impremeditadamente, con indisculpable ligereza, el anatema de falta de seriedad sobre las palabras aportadas en pro de la oriundez galaica del Gran Almirante. Y aunque la formalidad de la Academia no quede bien parada, no solo por lo que hizo antes, sino por lo que acaba de hacer, aunque ello sea una paladina rectificación de aquel juicio entre temerario y despectivo, conviene que se sepa cómo la Real Academia de la Historia ha entrado al fin por el camino de la enmienda, empleando el prudente sistema de la eliminación de incógnitas que ha de llevarle lógicamente a resolver de modo exacto la ecuación planteada por los mantenedores de la tesis "Colón, gallego".

El día 30 de Abril del año actual se presentó en sesión celebrada por la Real Academia de la Historia, la siguiente proposición, **"que fué aceptada"** e incorporada al acta:

"Habiendo dado la Academia publicidad a su acuerdo de 9 de Abril, referente a la falta de prueba para poder asegurar que Don Cristóbal Colón nació en Galicia, los que suscriben piden que se haga también público por medio del "Boletín", la adición que presentaron al mencionado acuerdo en la sesión del día 16, a saber:—"que si bien es cierto que hasta ahora no hay prueba suficiente para declarar que Colón nació en Pontevedra, también lo es que tampoco la hay de que nació en Génova".—Ricardo Beltrán Rózpide, Julio Puyol, Rafael Ureña, Conde de Cedillo."

Al aceptar esta proposición, la Academia declara que tampoco hay "razón seria" para afirmar que el Gran Almirante tuvo a Génova por patria. Hemos llegado, pues, al momento en que, por la fuerza de las cosas y por ministerio depurador de la crítica, resulta el Descubridor de América un "sin patria", según declaración oficial de la Corporación española más autorizada y capacitada para definir "ex-cathedra" en asuntos históricos. Y como no es posible dejar en tal postura por mucho tiempo al Primer Navegante de las Indias Occidentales, porque el ridículo que implica la postura recae principalmente en quien le puso en ella, nadie más interesado que la Academia de la Historia en poner término a una situación insostenible desde todos los puntos de vista, ya se la examine bajo el aspecto patriótico, ya bajo el aspecto científico, de serena e imparcial investigación histórica. Por su propio decoro, la Real Academia de la Historia, se halla más que nunca obligada a concentrar todos sus esfuerzos y dedicar todos sus desvelos y facultades a la tarea de reunir datos y noticias, compulsar documentos, computar fechas y, sobre todo, descubrir lo que es posible esté sepultado en Archivos y Registros, oficiales y particulares, y que ofrezca acaso indicio y vislumbre por los que se llegue al campo luminoso de la verdad. Claro está que, como dice el Doctor Calzada, no es posible resolver este asunto como se resuelve un pleito, por sentencia, que sería siempre apelable, en todos sus efectos, ante el supremo tribunal de la Historia. Pero tampoco creo que se trate de una "obra de romanos", ante la que hay que echarse a temblar, presintiendo la inutilidad del esfuerzo que se le dedique. Aunque se trate de un dogma histórico que, como dijo Altamira, "han petrificado los siglos", dados los medios de investigación de que hoy dispone la ciencia histórica, podría llegarse, con buena voluntad y ánimo sereno y libre de preocupaciones, a destruir ese fontasma del "ligurismo de Colón" que tan adentro se ha colado en las entendederas de algunos no menos petrificados académicos, sustituyéndolo con la verdad, cuidadosamente reconstruída por los más sutiles y honrados medios científicos, que acredite la indiscutible oriundez gallega de Cristóbal Colón, el marino pontevedrés, amigo y camarada del navegante onubense Alonso Sánchez de Huelva.

Sobre este mismo tema se publicó, no hace mucho, en el "New York Herald Tribune", un artículo muy interesante del historiador y literato C. Agustín Castle, quien ocupándose del origen de Colón, predice que al cumplirse en 1992 el quinto Centenario del Descubrimiento de América, se habrá realizado ya el vaticinio de Theodore Roosevelt: "El siglo XX es el de las rectificaciones históricas". En esta labor depuradora, la más favorecida está siendo España. Cuanto más se investigan los hechos sepultados bajo las imposturas, las calumnias, las falsedades y los errores que se han "petrificado" a su vez por la acción estratificadora de la rutina mental de las multitudes, más brilla y refulge el oro puro de nuestra historia. Así se llegará pronto—afirma Mr. Castle—a la rectificación de la leyenda colombina, proclamando a Colón hijo de España. Servirá de base—sigue diciendo el erudito historiador norteamericano—el estudio presentado por el Duque de Alba a la Real Academia de la Historia. Curioso y significativo detalle es el que ofrecen los historiadores yanquis, Washington Irving, Harris, Taylor y Robertson, que declaran con rara unanimidad que el lugar del nacimiento de Colón "es desconocido", coincidiendo con el propio hijo y primer historiador de Colón, Don Fernando, que dijo aquello de "tanto menos ciertos y conocidos quiso el Señor que fueran su patria y origen".

En suma: la Academia de la Historia tiene empeñado su crédito y su honra en la tarea de restablecer la verdad histórica acerca de la verdadera Patria de Colón. Labor paciente, tenaz, agobiadora, pero absolutamente indispensable. No solo no están agotados los ricos veneros históricos que se guardan en nuestros Archivos, sino que hay una parte de ellos, muy extensa, que permanece totalmente inédita y virgen de toda investigación. Y pondré como ejemplo el Archivo del Reino de Galicia, que yace en los sótanos de la Audiencia de La Coruña, siendo pasto de polillas y ratones, montón de basura encharcada en la humedad de los cimientos, y motivo de vergüenza para todo buen gallego, amante de las glorias de su tierra.

José G. ACUÑA

PRONTO VA A SER. . . .

Viene de la primera página

tor Francisco María Fernández al Secretario de Guerra Marina, ordenando éste que el brigadier Herrera resolviese el asunto.

A última hora de la mañana el brigadier Herrera designó al capitán Rodríguez Sigler para que con 50 hombres a sus órdenes, del Campamento de Columbia, custodiase a los presos.

La Secretaría de Sanidad se ha comprometido a trasladar en ambulancias, desde Columbia al lugar que se indique, a dichas fuerzas del Ejército, así como a los presos.

Hoy a las seis de la mañana comenzará el saneamiento por la calle Paseo, Vedado.

TOMA DE POSESION

Ayer por la mañana, ante el Secretario de Sanidad juraron sus cargos los doctores José Agustín Simpson, químico auxiliar del supervisor de Drogas y Alimentos, teniente coronel César Muxó, e Isidoro Agostini, del cargo de jefe del Negociado de Desinfección.

DADOS DE ALTA

Por el jefe de Clínica del Hospital Las Animas, doctor Morris, fueron dados de alta ayer doce individuos que, procedentes del pueblo de Tapaste ingresaron en dicho centro hace algunas semanas, padeciendo fiebre tifoidea.

Los análisis de las heces fecales de dichos individuos dieron resultado negativo.

VISITA EL HOSPITAL DE SANTA CLARA EL DIRECTOR DE BENEFICENCIA

Ayer se recibieron en la Dirección dente de la ciudad de Santa Clara, el doctor Fernando J. del Pino, director de Beneficencia, quien durante su permanencia allí visitó el Hospital Civil.

En éste se vienen realizando obras de reconstrucción, tales como en la sala para veteranos, construcción de una botica y reformas en las salas de pensionistas.

El doctor del Pino le presentará al Secretario de Sanidad un presupuesto de $29,000 para obras que son necesarias en el referido Hospital.

CASOS DE ENFERMEDADES TRASMISIBLES

Aer se recibieron en la Dirección de Sanidad los siguientes telegramas remitidos por los jefes locales del interior:

—Del doctor Gómez, de Santa Clara, dando cuenta de haber ocurrido durante la decena última 19 nuevos casos de tifoidea, haber ocurrido una defunción por igual enfermedad, dados de alta once, quedando 38 casos.

—Del doctor Díaz, de Antilla, informando de la existencia de 76 casos de paludismo, de los cuales 47 proceden del central Tacajó. Además hay tres enfermos de fiebre hemoglobinúrica.

—Del doctor Rodríguez, de Camaguey, dando cuenta de padecer fiebre tifoidea Pedro Sifontes, de Callejón San Rafael 4, y Filiberto Menéndez y Menéndez, de Gonzalo Quesada 72.

—Del doctor Prida, de Banes, informando que existen 33 casos de paludismo, cuatro de tuberculosis pulmonar, 4 de fiebre hemoglobinúrica y ocho de fiebre tifoidea.

—Del doctor Fuentes, de Alacranes, dando cuenta de la existencia de cuatro atacados de tifoidea, habiéndose registrado una defunción de dicho mal, durante la decena última.

—Del doctor Ayala, de Yaguajay, informando que en el término existen 10 personas padeciendo tuberculosis pulmonar.

—Del doctor Sirven, de Gibara, diciendo haberse registrado 2. casos de tifoidea.

—Del doctor Urzais, de Sagua, informando de la existencia de seis casos de tifoidea.

—Del doctor Arnaz, de Caney, manifestando haber en el término dos personas atacadas de lepra.

—Del doctor Naranjo, de Morón, informando haber nueve personas padeciendo fiebre tifoidea.

NOVENTA ALUMNOS NORTEAMERICANOS SE HAN MATRICULADO EN EL CURSO DE VERANO EN LA UNIVERSIDAD CENTRAL

Por Su Santidad el Papa le ha sido concedida a la Reina Madre la cruz de oro "Pro Ecclesia et Pontifice" condecoración creada por León XIII para premiar servicios a la religión católica

MARTINEZ ANIDO, JEFE INTERINO DEL GOBIERNO

El General Primo de Rivera regresará con el Soberano a principios de la semana próxima, trasladándose el Monarca a la Sierra de Gredos para tomar parte en una excursión cinegética

MADRID, jjulio 12. (AP).— El periódico "Informaciones" de esta capital publica en su edición de hoy un artículo de Juan Pujojl, ttulado "La verdad hispano-americana, en el cual protesta contra la demasiada importancia que se da por la prensa española y por los funcionarios oficiales españoles a cuantos propietarios de periódicos hispanoamericanos visitan este país, dedicándose largos artículos laudatorios a los citados dueños de empresas periodísticas americanas generalmente escritos por aspirantes a puestos de colaboradores o que han sido ya contratados para ese fin.

Pujol reclama de la opinión pública española un poco de mesura en tales elogios, creyendo que las relaciones hispano-americanas serán tanto más fecundas cuanto más se funden en el exacto conocimiento mútuo.

EL GENERAL MARTINEZ ANIDO JEFE INTERINO DEL GOBIERNO ESPAÑOL

MADRID, julio 12. (AP). El Ministro de la Gobernación, teniente general Severiano Martínez Anido, ha quedado al frente del Gobierno durante la ausencia del general Primo de Rivera.

Probablemente los ministros celebrarán un consejo en estos días para la resolución de asuntos de puro trámite.

El general Primo de Rivera y S. M. el Rey Alfonso regresarán a principios de la próxima semana, trasladándose el monarca a la sierra de Gredos con el fin de participar en una excursión cinegética en las posesiones del Duque de San Pedro de Galatino.

EL PAPA CONCEDE UNA CRUZ A LA REINA MADRE DE ESPAÑA

ROMA, julio 12 (UP).— Su Santidad Pío XI ha concedido a la Reina Doña María Cristina, madre del Rey Alfonso, las insignias de la cruz de oro "Pro Ecclesia et Pontifice", como reconocimiento a sus grandes servicios prestados a la Religión Católica.

El nuncio papal en Madrid, Monseñor Tedescheni, impondrá las insigunias a la Reina Madre.

Nota de la Redacción.— La medalla "Pro Ecclesia et Pontifice" fué instituída por el Papa León XIII el 17 de julio de 1888 en memoria de su jubileo de oro sacerdotal para concederla a personas que ayudasen al desarrollo y fines de la Iglesia Católica. Hay tres categorías, de oro, de plata y de bronce. La medalla ostenta una cruz hecha octangular por flores de liz fijadas en los ángulos de la cruz en una manera especial. En el centro de la cruz hay una medallita con el busto de su fundador y las palabras "Leo XIII P. M. Anno X" (año décimo de su pontificado), y en el anverso los emblemas papales con el lema "Pro Deo et Pontifice". La cinta de la medalla es de color púrpura con dos líneas blancas y una amarilla en cada uno de los bordes. La condecoración se usa en el lado derecho del pecho.

OCUPASE ZOCO EL-HAD RECOGIENDOSE NUMEROSO ARMAMENTO

MADRID, julio 12. (UP).—Partes oficiales de Marruecos informan que las fuerzas del Comandante Capaz ocuparon Zoco El-Had en Beni-Ziat.

Una fuerza de moros adictos marchó en dirección de Taketnse, posición que ocupó son encontrar la menor resistencia, junto con otras cercanas ,recogiendo numeroso armamento.

SANJURJO AGRADECE LA FELICITACION AL EJERCITO DE MARRUECOS

MADRID, julio 12. (AP).— El Alto Comisario de España en Marruecos general Sanjurjo, envió un telegrama al general Primo de Rivera jefe del Gobierno dándole las gracias por el cariñoso recuerdo que dedicó al ejército español de operaciones en Africa en la fiesta celebrada en la Academia de Infantería de Toledo en honor de los aviadores españoles que realizaron los vuelos a Buenos Aires y Manila.

ESTUDIOS DE VERANO PARA EXTRANJEROS EN ESPAÑA

MADRID julio 12. (AP).—— En la Residencia de Estudiantes de Madrid se ha celebrado hoy la inauguración del curso de verano para extranjeros organizado por la Universidad Central al que se han matriculado más de noventa norteamericanos y muchos alumnos de otras nacionalidades.

Asistiero nal acto que resultó brillantísimo, todas las autoridades universitarias y otras muchas personalidades, pronunciándose discursos en los que se ensalzó la lengua española.

Las clases terminarán a mediados de agosto.

PERSONAL DE LA EMBAJADA DE ESPAÑA A PARIS

MADRID, julio 12. (AP).— El próximo mes tomará posesión del cargo de primer secretario de la Embajada de España en París, D. Francisco Ramírez Montesinos, jefe en la actualidad del Gabinete Diplomático del Ministerio de Estado. Hasta entonces ocupará interinamente aquel puesto Don Carlos Huerta, Consejero de la Embajada en París.

Pro Viaje España-Cuba de la Boya Salvavidas Matanzas

REUNION EN EL ARZOBISPADO NOMBRAMIENTO DE UN COMITE GESTOR

En la tarde de ayer se reunieron en el Palacio Arzobispal los señores siguientes: Mariano Larín, Enrique Rentería, Manuel Otaduy, Manuel Gariosoin, José del Santo, Eugenio Blanco Villar, Dr. Rufino Pérez Landa, señorita Mary Morandeira,

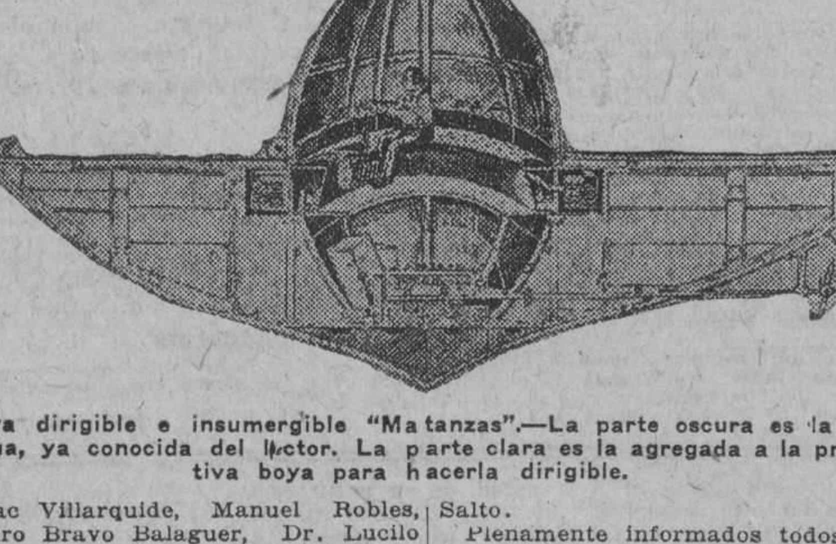

Boya dirigible e insumergible "Matanzas".—La parte oscura es la antigua, ya conocida del lector. La parte clara es la agregada a la primitiva boya para hacerla dirigible.

Isaac Villarquide, Manuel Robles, Isidro Bravo Balaguer, Dr. Lucilo de la Peña, R. P. José Viera, y Fernando de Galarza, bajo la presidencia del Excmo. y Revdmo. señor Arzobispo de la Habana, Monseñor Manuel Ruiz, quien leyó un Besalamano en el cual citaba a esta reunión, la cual tenía por objeto ayudar al inventor español ingeniero señor Fernndo López Sainz, a recabar fondos con el plausible objeto de poder realizar el viaje trasatlán-dirigible Matanzas, de su invención. tico de Espaka a Cuba en la Boya

Hace resaltar en elocuente discurso los bienes que a la humanidad reportaría esta prueba y la gloria que Cuba alcanzaría por haberse realizado bajo su protección.

Concluído el bellísimo y ameno discurso da lectura a las siguientes cartas excusando la asistencia a la junta: del Honorable señor Alcalde, quien se adhiere a la idea y envía en representación suya al Dr. Pérez Landa; del Casino Español, Cónsul de España y Asociación Canaria.

Leídas estas excusas, invita al ingeniero señor López Sainz, presente en la junta, a que explique a la misma su proyecto.

El inventor señor Sainz, explica técnicamente el mecanismo de la boya insumergible "Matanzas", y expone su proyecto de atravesar el Atlántico de España a Cuba.

Contesta el señor Sainz a las aclaraciones que pide el señor Manuel Otaduy, interviniendo en el debate científico el Capitán de la Marina Nacional de Guerra José del Salto.

Plenamente informados todos de la utilidad de la Boya dirigible e insumergible "Matanzas", se acuerda constituir un Comité, que ayude al señor Sainz a recaudar los fondos necesarios para llevar a cabo su arriesgado viaje desde Cádiz en España a la Habana y Matanzas en Cuba.

El Dr. Pérez Landa saluda a la junta en nombre del señor Alcalde a quien representa ofreciendo su concurso moral y material a la obra del ingeniero señor Sainz, y propone para Presidente del Comité al Excmo. y Revdmo. señor Arzobispo y para el de Secretario al señor Manuel Robles.

El señor Arzobispo dice que acepta, pero que su cargo pastoral le impide el presidir todas las juntas y que por esta razón, si a la junta no le parecía mal, nombraba su Delegado al Padre José Viera, el cual le daría cuenta de su actuación, y él a su vez en las juntas generales del Comité.

La junta acepta la propuesta del Prelado.

El Padre Viera propone para Vicepresidentes a los Presidentes de los Centros Regionales.

Es aprobada la propuesta. Asimismo propone crear un Comité de Propaganda integrado por los Directores de los periódicos, y como Presidente al Dr. Lucilo de la Peña.

Es aprobada en todas sus partes.

El Excmo. y Revdmo. señor Arzobispo propone para Vocales a la señorita Mary Morandeira y a los señores Mariano Larin, Manuel Otaduy, José del Salto y Enrique Rentería.

Aprobada la propuesta se levantó la siguiente acta:

"En la ciudad de la Habana, siendo las tres p. m. del día 12 de julio de 1926, se constituyeron en junta los señores Mariano Larín, en representación del Centro Castellano; Enrique Rentería, por el Centro de Dependientes; Manuel Otaduy, por la Cámara de Comercio Española; Manuel Robles por la Asociación de Torreros; Manuel Garisoain, por el "Diario Español"; Capitán José del Salto, por la Marina de Guerra Nacional; Eugenio Blanco Villar, por "La Prensa"; Mary Morandeira, por "El País"; Dr. Rufino Pérez Landa, por el Alcalde de la Habana; Isaac Villarguide, por España Integral; R. P. José Viera, por "El Mundo"; Fernando de Galarza, por "El Sol"; Blanco, por DIARIO DE LA MARINA, y Dr. Lucilo de la Peña, bajo la Presidencia del Prelado de la Arquidiócesis Monseñor Manuel Ruiz, acordándose nombrar miembros del Comité que ha de auxiliar al ingeniero señor Fernando López Sainz, para que pueda llevar a cabo su proyectado viaje de España a Cuba en la Boya salvavidas dirigible e insumergible "Matanzas", a los señores Larín, Rentería, Otaduy, Del Salto y Robles.

Como delegado del Presidente General, el Prelado Diocesano, al P. Viera, Vicepresidentes a los Presidentes de los Centros Regionales.

Presidente de la Comisión de Propaganda al Dr. Lucilo de la Peña y Vocales a los Directores de los periódicos.

Y no habiendo otros asuntos de que tratar se levantó la sesión siendo las 5 p. m."

El Dr. Lucilo de la Peña pronunció un conceptuoso discurso alabando la obra del inventor López Sainz.

El Prelado Diocesano, Presidente del Comité, exhortó a todos a laborar por el señor López Sainz y rogó al representante del señor Alcalde, hiciera llegar hasta éste su gratitud por su concurso a obra que tan beneficiosa puede ser a la humanidad.

No se alterará la división de las zonas y se hará un trazado del terreno para fijarlas a lo largo de la frontera; se reglamenta el desarme y estatuto de las tribus; pero no se habla de Ab-El-Krim

CAPTURADO EL ULTIMO CABECILLA REBELDE EN EL RIFF

La aprehensión fué efectuada por las tropas españolas en el valle del Lau.—Las tropas francesas de aviación arrojaron ocho toneladas de bombas sobre las aldeas rebeldes

Narcóticos valuados en medio millón de pesos, fueron ocupados dentro de juegos de bolos,, en Nueva York

PARIS, julio 12.—(U. P.)—El jefe del Gobierno español, general Primo de Rivera, ha declarado a los periodistas que se encuentra muy satisfecho de haber venido a esta capital, entre otras razones para dar cima al convenio francoespañol sobre Marruecos que acaba de concluírse y que se firmará mañana, martes, a las once y cuarenta y cinco de la mañana, en el edificio del Ministerio de Relaciones Exteriores.

El documento tiene la naturaleza de un tratado de paz, pues da fin a la guerra de Marruecos proclamando oficialmente dicha paz. Es de notar que los rifeños vencidos no se encuentran representados en el convenio, estándolo el sultán de Marruecos por las dos naciones protectoras, pero muy especialmente por Francia.

La mesa donde se firmará el convenio es la misma que usaba Vergennes, ministro de Relaciones Exteriores del rey Luis XVI y el tintero que se utilizará es el que sirvió en el célebre Congreso de París del año 1856.

El convenio, según costumbre diplomática ha sido firmado con las iniciales por los delegados de las dos partes contratantes, en espera de la firma solemne y definitiva que se llevará a cabo por el general Primo de Rivera y Arístides Briand, como jefes de los Gobiernos español y francés, respectivamente.

LOS PUNTOS ESENCIALES DEL CONVENIO FRANCOESPAÑOL SOBRE MARRUECOS

MADRID, julio 12.—(U. P.)— Según referencias oficiosas publicadas hoy en "El Noticiero del Lunes', el convenio francoespañol que acaban de terminar en París el embajador Quiñones de León y el general Jordana con el Gobierno francés en relación con la política que ambos países desarrollarán en Marruecos, guarda las líneas del convenio firmado en Madrid el año pasado.

Entre otras cosas, se estipula en dicho convenio que la vigilancia de la frontera entre las zonas de España y Francia se encomienda a esta última nación y España cooperará al sostenimiento del orden por medio de sus oficinas de información.

Francia continúa con derecho a la entrada de sus tropas en la zona española hasta que la pacificación haya terminado totalmente, pero continuará la evacuación de los puestos ocupados actualmente en dicha zona española por tropas francesas, siendo éstas reemplazadas por soldados españoles.

El convenio especifica los puntos relacionados con el contrabando de artículos indeseables en ambas zonas.

No se alterará la división de las zonas y se levantará un trazado del terreno para fijarlas conforme a lo que permita la ocupación a lo largo de la frontera.

Se reglamenta el desarme de las tribus y el estatuto de las mismas.

No se habla en el convenio de la suerte que correrá Abdel-Krim, por considerárse este punto como asunto transitorio, por lo cual se ha desglosado de dicho convenio; pero a este respecto existe ya un acuerdo final entre los dos Gobiernos, que se publicará próximamente.

SE HA COMPLETADO EL DOMINIO DE GOMARA POR LAS TROPAS ESPAÑOLAS

TETUAN, julio 12.—(A. P.)— El dominio de la costa de Gomara se ha completado con la ocupación del antiguo puesto español de Tiguisas y el desembarco de la columna del comandante Capaz en Punta Las Tejas. Los puntos escalonados cuyo establecimiento comenzó en Cala de Gestasa y en Cala de Mestasa, en el límite de Gomara con el Riff, como consecuencia de los anteriormente formados en Cala de Cris y Benitef, han continuado en Punta de Pescadores, Sidi-Atar, Rasmeter y terminado en Tiguisas. Este último hállase situado en la cábila de Beni-Ziat, la última de Gomara en la parte de la costa que linda con Beni-Said y la primera de Yebala, y éntre una y otra está el río Lau, base de nuestra antigua línea de ocupación.

QUEDA CAPTURADO EL ULTIMO CABECILLA EN REBELDIA EN EL RIFF

MADRID, julio 12.—(A. P.)—Han comenzado las obras que ejecutará España en su zona de Marruecos. Se han votado los créditos necesarios para el arreglo de la carretera de Tánger a Rabat, en la parte correspondiente a la zona española.

También ha comenzado la instalación de un faro radiocónico en el cabo Tres Forcas, y su funcionamiento se espera para muy en breve.

OCHO TONELADAS DE BOMBAS ARROJAN LOS FRANCESES EN 57 RAIDS

RABAT, julio 12.—(S. R.)— Las tropas francesas han reemprendido la ofensiva para obtener la sumisión de la tribu Tache-Taza, que sigue manteniéndose rebelde. En ella toman parte elementos de Aviación, Infantería y Artillería de montaña.

Los aeroplanos franceses arrojaron ocho toneladas de bombas durante los cincuenta y siete raids efectuados el domingo sobre las aldeas de la tribu de Beni-Burais, mientras que los habitantes de las poblaciones circunvecinas adictas a Francia contemplaban la escena desde las colinas y batían la bandera blanca con el doble propósito de aplaudir el bombardeo y reiterar a los aviadores su adhesión a Francia y evitar que les dispararan por error.

SOLUCION PRESIDENCIAL...

Viene de la primera página

del Estado, el siguiente expresivo telegrama:

"Honorable Presidente de la República.—Palacio Presidencial. Ciudad.—En representación de los comerciantes establecidos en las Minas de Matahambre, ruego a usted que suspenda, transitoriamente, el cumplimiento de la orden dictada por conducto del Gobierno Civil de Pinar del Río, paralizando los trabajos del concentrador establecido en las referidas Minas; medida que, al cumplirse, motivará el abandono de los trabajos por centenares de obreros cubanos, llevando el hambre y la miseria a un pueblo laborioso formado por esos conciudadanos. Esperamos su decidida actuación en el sentido que le rogamos, anunciándole cumplidamente de los propósitos de la sociedad explotadora de las referidas Minas, de corregir los defectos señalados que dieron lugar a las medidas de paralización.—(f.) Martín Lleras."

La orden de clausura, que es solo provisional, ha sido dada por un término de setenta y dos horas.

LO QUE DICE EL PRESIDENTE DE LA REPUBLICA

Ayer tarde en Palacio, el Sr. Presidente de la República, recibió el telegrama que antecede y manifestó que estudiará el asunto con verdadero interés, procediendo con rapidez extraordinaria en la solución del mismo y de manera que los vecinos de Matahambre a quienes la paralimente afecta, no sufran los rigores del hambre y la miseria.

VISITA DE CORTESIA . . .

Viene de la primera página

General Asbert se refieren a su deseo de que sean nominados tres amigos indicados por él para cargos electivos dentro de la boleta del Partido Conservador, recomendaciones que no han sido atendidas hasta el presente y que han motivado la renuncia del General Asbert como candidato.

Si el General Asbert—nos aseguró él mismo a su salida de Palacio—no es satisfecho en sus aspiraciones—renunciará definitivamente su postulación al Gobierno Civil de la Habana.

FIRMASE EN LONDRES EL PRESUPUESTO ESPAÑOL EXTRAORDINARIO

MADRID, julio 13 (U. P.) (martes).—El Rey Alfonso ha firmado en Londres el real decreto que contiene el presupuesto nacional extraordinario.

El Rey y la Reina han telegrafiado al Arma de Infantería para devolver el saludo que se les dirigió con motivo de los homenajes a los aviadores Franco, Gallarza y Estévez en días pasados.

SUFRE EL REY LA DISTENSION DE UN MUSCULO

LONDRES, julio 12 (U. P.)—Los deportistas ingleses tendrán que abandonar su esperanza de ver al Rey de España jugar al polo, pues Su Majestad sufrió la distensión de un músculo en el tobillo, y aunque es posible que con posterioridad tome parte en algún partido, probablemente se cancelará el que el mercoles iba a efectuarse contra los "Hurricanes", compuesto de jugadores anglo-americanos y en el que Rey iba a tomar parte.

PASAJEROS PARA LA HABANA

CORUÑA, julio 13 (U. P.)—A bordo del vapor "Oropesa" salieron hoy para Habana la pasajera, de primera Elisa Palombi y los de segunda Federico Santalla y Concepción Santalla.

ESTADO DEL TIEMPO EN ESPAÑA

MADRID, julio 12 (A. P.)—El Observatorio Meteorológico anuncia buen tiempo con calores, vientos flojos y variables. La temperatura máxima fué de 40 grados en Badajoz, Sevilla y Córdoba, y la mínima de 9 grados en Burgos. La temperatura en Madrid de 32 y 16 grados, respectivamente.

SIN GRAVES INCIDENTES SE HAN REALIZADO EL VIAJE Y LA LLEGADA DEL GENERAL P. DE RIVERA A PARIS

Elementos radicales y comunistas habían preparado laboriosamente una manifestación hostil a Primo de Rivera; pero sus gritos han sido apagados por los miembros de la colonia española, aclamándole

EXTRAORDINARIAS PRECAUCIONES TOMO LA POLIC. FRANCESA

Primo de Rivera va como huésped de honor a París para asistir a la fiesta del día 14 y como una muestra de reconocimiento a la cooperación francesa con España en los asuntos de Marruecos

PARIS, julio 12 (A. P.)—El viaje del general Primo de Rivera, dictador español, se desarrolló sin incidentes hasta Irún-Hendaya, frontera hispano-francesa, siendo ovasionado en las ciudades españolas donde hace para oficial el expreso Madrid-París. En la estación francesa de Bayona, cerca de la frontera, el ejército mantuvo a la multitud a buena distancia del andén, pero en la sala de espera fueron atronadores los silbidos del público.

El señor Quiñones de León, embajador de España en París, se unió en Hendaya al general Primo de Rivera y lo acompañó hasta París.

LLEGA A PARIS EL JEFE DEL GOBIERNO ESPAÑOL

PARIS, julio 12 (A. P.)—Cortesías y aclamaciones dentro del recinto de la terminal ferroviaria y gritos, silbidos y gestos hostiles en el exterior, saludaron la llegada esta noche a París del general Primo de Rivera, Presidente del Consejo de Ministros y dictador de España.

Grandes fuerzas policíacas se congregaron cerca de la estación para atender a cualquier contingencia y reprimir rápidamente cualquier alboroto. Dieciocho manifestantes fueron llevados a la estación de policía para que se le refrescaran los cascos, y el general Primo de Rivera quedó en condiciones de marchar tranquilo a la Embajada de España.

El General, vistiendo un traje civil gris ocuro y un sombrero de paja, fué cordialmente recibido al descender del tren por el Presidente del Consejo, M. Briand, el mariscal Pétain, el general Guillaumat, ministro de la guerra, el general Simón y los miembros de la conferencia franco-española sobre Marruecos, el personal de la Embajada de España y una nutrida representación de la colonia hispánica. Mientras charlaba con Briand y Petain el distinguido visitante, se sometió sonriente a los fotógrafos de la prensa.

El viaje del general Primo de Rivera se desarrolló sin incidentes hasta la frontera, siendo ovacionado en las ciudades españolas.

MAS DETALLES DE LA LLEGADA DE PRIMO DE RIVERA A PARIS

PARIS, julio 12 (A. P.)—A pesar de todas las precauciones de la policía francesa para evitar que se produjese una demostración hostil a la llegada de Primo de Rivera, los elementos radicales y comunistas, reunidos al rededor de la estación del ferrocarril, lo recibieron con una serie de gritos, denuestos y silbidos, expresando así su disgusto por la presencia en esta capital del dictador a quien consideran como el "opresor de la clase obrera española".

La policía no pudo evitar la reunión de varios cientos de manifestantes, y detuvo a dieciocho acusándolos de promover escándalo público e incitar a la sedición. Uno de los detenidos lesionó a un policía con un cuchillo cuando se encontraba en la estación.

Primo de Rivera no se dió por aludido ante ese recibimiento y al descender del tren saludó al primer ministro Briand, al general Guillaumat, ministro de la Guerra, al general Gouraud, gobernador militar de París, y a otros altos funcionarios que lo esperaban. También se encontraban presentes varios centenares de españoles residentes en la capital que habían ido a ofrecerle sus respetos.

Cuando salió de la estación del ferrocarril lo rodeaban cientos de policías vestidos de paisano, y mientras los comunistas y otros radicales llevaban a cabo su demostración hostil, los miembros de la colonia española aplaudían y daban vivas al general Primo de Rivera. El automóvil en que éste se trasladó a la Embajada Española recorrió un camino distinto al usual, como precaución contra una posible intentona a la vida del dictador.

Como es sabido, Primo de Rivera viene invitado como huésped de honor del Gobierno francés a la fiesta del día 14 del actual, y como una muestra de reconocimiento a la cooperación de la labor de Francia y España en Marruecos, de que el dictador español ha sido uno de los más ardientes defensores. En este sentido la política del marqués de Estella se coronará mañana firmando el acuerdo con Francia que resuelve el status territorial de Marruecos en lo que se refiere a las distintas zonas de protectorado que las dos naciones ejercen en dicho país.

EL TOISON DE ORO DEL DUQUE DE CUMBERLAND SERA ENTREGADO AL PRESIDENTE DE FRANCIA, DOUMERGUE

El viaje de Primo de Rivera, a París, es demostración de la sólida inteligencia existente entre España y Francia.—La federación socialista contra Primo de Rivera y Muley Yuseff

EL SULTAN DE MARRUECOS ES MUY BIEN RECIBIDO EN PARIS

PARIS, Julio 12 (AP) Muley Yusseff, sultán de Marruecos, con su negra barba destacándose en su blanco albornoz, ha sabido conquistarse la popularidad en París, y su visita, considerada como suceso simbólico y rodeada de todos los elementos espectaculares para herir la imaginación, ha sido una sucesión de animadas recepciones.

El sultán llegó a París esta mañana, siendo esta la vez primera que un soberano marroquí desde la fundación de la actual dinastía, sale de sus fronteras, excepto a la cabeza de sus ejércitos. El soberano, cuyo poder es una mezcla de emperador de derecho divino y constitucional, por plebiscito, y a la vez de presidente democrático, no ha oído sino vítores durante el primer día de su presencia en la capital de Francia.

El sultán ha venido a París para participar con el Presidente Doumergue y otros altos funcionarios de la nación francesa, y con el general Primo de Rivera, jefe del Gobierno de España, en los festejos del Dia de la Bastilla. También honrará con su presencia la inauguración de una nueva mezquita muslímica y se unirá a los representantes de España y de Francia en la celebración de la victoria sobre Abd-el-Krim, el cabecilla rifeño, que de un momento a otro irá a comer el amargo pan del destierro.

En la estación del ferrocarril, recibieron a Muley Yusseff, el Presidente Doumergue, el jefe del Gobierno M. Briand y el mariscal Pétain. Acompañado del Presidente, atravesó la Avenida de los Campos Elíseos con dirección a la soberbia residencia privada que se le tiene preparada en la Rue Francoise durante su estancia en Francia.

LA FEDERACION SOCIALISTA CONTRA PRIMO DE RIVERA Y MULEY YUSSEFF

PARIS, Julio 12. (AP) La Federación socialista del Departamento del Sena y Oise, reunida en congreso, votó hoy por unanimidad un acuerdo censurando la recepción oficial tributada por Francia al general Primo de Rivera y a Muley Yusseff, sultán de Marruecos.

"La Federación del partido socialista del Departamento del Sena —dice el acuerdo— denuncia llena de indignación la visita a París del dictador de España, invitado por el Gobierno de Francia. Considera su presencia en la capital como un insulto y un reto a las clases trabajadoras. La Federación invita a todos los socialistas y demócratas, orgullosos de este nombre, a congregarse en las calles por donde deba pasar el dictador español, para expresarle el desprecio que hacía él sienten.

Se invita a todos los concejales socialistas a abstenerse de concurrir a los actos que se celebren en honor de Primo de Rivera o del sultán de Marruecos".

final de Lamar ......

EL VIAJE DE PRIMO DE RIVERA ES DEMOSTRACION DE LA SOLIDA INTELIGENCIA HISPANO- FRANCESA

MADRID, julio 12 (A. P.)—Con el viaje del Presidente del Consejo de Ministros a París, el centro del interés público se ha trasladado completamente a la capital de Francia. La ausencia de Primo de Rivera ha adelantado el período de las vacaciones estivales, en que la vida se desarrolla en Madrid sin apenas una nota de interés que registrar.

El órgano oficioso "La Nación" dedica casi todo el número de hoy a glosar el viaje de Primo de Rivera y reproduce un editorial de "Le Temps" para contrastar el tono favorable de dicho periódico con la campaña de la prensa francesa de la izquierda.

"La Nación" subraya la despedida tributada a Primo de Rivera y elogia el gesto de éste yendo a París "despreciando las campañas insidiosas y los minúsculos augurios pesimistas". Interpreta la significación en el orden internacional de este viaje, y lo califica de trascendental, pues la presencia de Primo de Rivera en París proclama ante el mundo la sólida unión de Francia y España en Marruecos, afirmando el saludable propósito de las futuras colaboraciones en la zona marroquí. "Todos los elementos sanos y prestigiosos de España—dice —desean unánimemente el éxito del viaje. En los sueltos publicados en los periódicos franceses de tendencia comunista vese claramente que mas que contra el dictador español, van contra el Gobierno francés, y en último término contra la representación de la autoridad", y termina agradeciendo la conducta del Gobierno de Francia, que ha demostrado a Primo de Rivera la estimación en que le tiene.

EL TOISON DE ORO PARA EL PRESIDENTE DOUMERGUE

MADRID, julio 13 (martes) (U. P.)—El Toisón de Oro que entregará el Marqués de Estella al Presidente de la República Francesa, M. Doumergue, al imponerle la antigua orden española, será el que perteneció al Duque de Cumberland.

M.E.C.D. 2016