SECCION 1ª

EL TIEMPO
LA NOTA DEL OBSERVATORIO
VEASE EN LA PAGINA 2

DIARIO DE LA MARINA

EDICION DE LA MAÑANA
INFORMACION CABLEGRAFICA MUNDIAL POR NUESTROS HILOS DIRECTOS

SECCION 1ª

AÑO XCIV.—NUM. 176. El periódico más antiguo de Cuba

LA HABANA, SABADO 26 DE JUNIO DE 1926.—SANTOS DAVID Y PELAYO

Acogido a la franquicia postal 28 PAGINAS—5 CENTAVOS

"ORIENTE PUEDE DECIR QUE DA EJEMPLO A LA REPUBLICA EN EL ORDEN CIVICO, COMO LO HA DADO EN EL PATRIOTICO"

Durante su viaje de regreso, el Gral. Machado hace interesantes declaraciones a los periodistas

TODO ORIENTE ES LIBERAL

Regresa enteramente satisfecho como gobernante, ciudadano y también como particular, dijo

Tren Presidencial, junio 1926, las 10.30 p. m.—DIARIO, Habana.—Los repórters que acompañan al General Machado, en su excursión a las provincias de Camagüey y Oriente solicitaron de él unas declaraciones en referencia al estado político en la provincia Oriental, puesto que ya había comunicado sus impresiones sobre Camagüey, y en general qué le había sugerido el recibimiento y los extraordinarios agasajos de que fué objeto en la ciudad de Santiago y a todo lo largo del Ferrocarril

Continúa en la página 19

NOTAS DEL DIARIO

Un agricultor del famoso valle de Manicaragua, en Santa Clara, nos escribe lleno de alarma porque los especuladores "han corrido la versión de que los tabacos son ligeros, siendo la verdad que hay muchos años que no se ha recogido una cosecha como la actual en lo que a Manicaragua toca." De acuerdo con las tendenciosas noticias echadas a volar, los tales especuladores ofrecen precios irrisorios, 14 y 15 pesos el quintal para las mejores vegas.

En otros años, cuando se han realizado intentos semejantes, el comercio local—dice nuestro comunicante—el muchas veces calumniado bodeguero decimos nosotros, ha salvado la situación recogiendo la cosecha y adelantando al veguero la cantidad necesaria para el pago de la renta, que generalmente se cobra a toca teja.

Pero como este año el comercio, por obra y gracia de la baja del azúcar, los impuestos, etc., etc., pasa las de Caín y está igual o peor que los vegueros, éstos se hallan a punto de rendirse, vendiendo en 12 lo que vale 25.

¿Qué éste es un problema particular y no general? Pero, ¿acaso lo general no es una reunión de casos particulares?

¿Podría, general Delgado, la Secretaría a su digno cargo, tomar cartas en este asunto, poner en claro la verdad del caso y ayudar a los vegueros de Manicaragua, ya que el alivio de éstos, el bodeguero, no puede hacerlo este año?

Hasta ayer fueron los remolacheros del Oeste y los cañeros de Luisiana. Pero ahora—además de los fabricantes de azúcar de maíz, que no endulza, dicho sea entre paréntesis, ni es un alimento sano, sin paréntesis ni nada—en la Florida, según se verá en otra parte del DIARIO, los ensayos de siembra de caña van alcanzando algún éxito favorable, en opinión de los expertos.

Tratándose de la Florida, cabe alguna duda. Durante el reciente **boom,** se especuló allí en tan vasta escala, como en Cuba en la época de "las vacas gordas" y los "repartos" se multiplicaron al punto de servir de base a dos o tres Londres juntos. No obstante, bueno es que nuestros azucareros tomen nota y no abandonen sus planes de defensa ni aplacen, para las kalendas griegas, las medidas urgentes que reclama el estado de indefensión en que se halla nuestra industria.

La tenacidad con que en los Estados Unidos se viene desarrollando la política económica que tiende a reducir la importación, favoreciendo la producción doméstica, es realmente admirable y ejemplar.

En rigor, no debe alarmarnos si por nuestra parte, como el DIARIO recomienda constantemente y el general Machado ha aconsejado en Oriente, adoptamos una línea de conducta semejante. Pero y ¿si no? He ahí el peligro; que mientras el vecino no se aparta un ápice del camino que se ha trazado, nosotros sigamos pensando exclusivamente en Tratados de Reciprocidad, rebaja de aranceles, etc. etc.

IMPORTANTE

Para mayor rapidez en el conteo de los votos en los escrutinios de nuestro Concurso Nacional de Belleza, recomendamos al público los envíe en grupos de treinta dentro de sobres o con fajas en que se haga constar el nombre de la candidata.

El primer escrutinio se celebrará a las 8.30 p. m. del lunes 28 en los salones de la Dirección del DIARIO DE LA MARINA, en acto público al que podrán asistir las candidatas o sus delegados.

Se admitirán votos hasta el momento mismo de declararse abierto el escrutinio. Y del resultado de este se levantará acta que firmarán el Director del Concurso y seis candidatas o sus delegados.

A la triunfadora en el primer escrutinio se la obsequiará con una VICTROLA ORTOFONICA, modelo COLONY.

Recordamos a nuestros lectores que cada suscriptor del DIARIO DE LA MARINA tiene derecho a emitir mensualmente con solo el costo de la suscripción sesenta votos: treinta por el recibo, y treinta por la suma de los cupones diarios publicados en el mes.

NUESTRO GRAN CONCURSO DE BELLEZA NACIONAL

LAS CANDIDATAS

ANGELES MARTINEZ

BERNAZA 37 B.

Esta hermosa candidata, la Señorita Angeles Martínez, es una joven llena de atractivos personales que la hacen simpatiquísima.

Tiene los ojos negros y la mirada dulce y suave como una caricia de Otoño. Y su alma ingenua y buena siempre sonríe llena de ensueño.

Su sonrisa suave y atractiva, y sus ojos negros, muy negros, temblorosos y conmovidos, derraman la bendición de su bondad en los espíritus escépticos.

Angeles Martínez es una diosa. Soñemos puestos de hinojos ante la diosa de los ojos negros y la sonrisa suave como una caricia de Otoño, de cuyos labios brotan las palabras floridas de la esperanza con el alma llena de bondad y de ternura.

CON EL ARRESTO DE CONOCIDAS PERSONALIDADES QUEDO DOMINADO EL COMPLOT CONTRA EL GOB. DE P. DE RIVERA

UNDERWOOD & UNDERWOOD, N. Y.

S. M. el Rey Alfonso XIII

EL JEFE DEL GOBIERNO MANIFIESTA AL "DIARIO DE LA MARINA" QUE EL ORDEN MAS COMPLETO REINA EN TODA ESPAÑA

Los generales Weyler, Aguilera, López, Ochoa, el coronel Segundo García y los señores Gregorio Marañón, Marcelino Domingo, Mariano Benlliure, Aznar, Barriobero y otros, detenidos

Inmediatamente que recibimos el cablegrama que publicamos ayer en el DIARIO DE LA MARINA dando cuenta del complot tramado contra el Gobierno del General Primo de Rivera en Madrid, solicitamos de la United Press que hiciera todas las averiguaciones pertinentes al caso si la noticia era cierta, o que procurara una rectificación oficial y contundente si no lo era. Estuvimos esperando hasta última hora la llegada de los datos solicitados para incluirlos en nuestra edición de ayer, pero las noticias no llegaron. En el momento del cierre recibimos un lacónico despacho que decía: "Ni en Nueva York ni en Londres hay nada que comunicar respecto de la noticia publicada por "Le Journal" de París. Pero nos hemos acercado a Madrid directamente y cablegrafiamos el resultado."

Hoy hemos recibido vía Londres un despacho de la United Press, que responde concretamente al encargo puesto por nosotros al cuidado de dicha asociación, a la cual expresamos todo reconocimiento por el interés con que acogió nuestro deseo. Dice así:

General Valeriano Weyler

General Martínez Anido

LONDRES, junio 25 (UP).— El General Primo de Rivera ha confirmado el descubrimiento de un movimiento contra el Gobierno que preside, en un telegrama personal dirigido hoy a Mr. Webb Miller, subgerente de la "United Press Association", para trasmitir el cual ordenó que fueran puestas a nuestra disposición las líneas telegráficas españolas. Dice así el texto completo del mensaje del General Primo de Rivera:

"Debo manifestarle que es cierto que se ha descubierto un complot, organizado contra el Gobierno que presido, pero de ninguna manera contra la Monarquía.

"En el movimiento han intervenido algún general de nuestro ejército actualmente en situación no activa y un número de jefes y oficiales que felizmente no llegó a una docena, además de ciertos elementos sindicalistas que fueron descubiertos a tiempo por la policía y detenidos antes de que se produjera hecho alguno."

"La opinión pública española condena con la mayor severidad tal intento perturbador de la vida nacional, tan próspera y satisfactoria hoy desde todos puntos de vista.

"Aparte del proceso judicial reglomentario, el Gobierno tomará medidas disciplinarias, y con rigor dará de baja en los escalafones militares a todos los jefes y oficiales que aparezcan complicados en el movimiento o den mal ejemplo con su conducta o palabras".

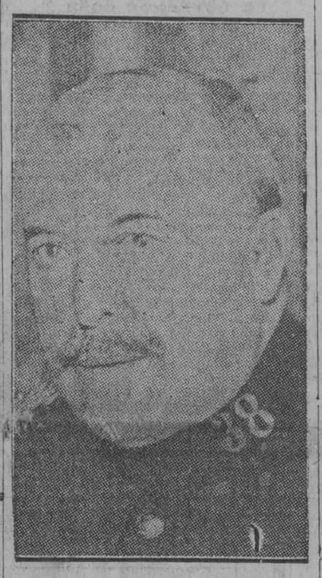

General Francisco Aguilera

"Ya conoce usted con ésto toda la verdad y puede asegurar a todos los periódicos hispano-americanos que sirve esa asociación, y especialmente al DIARIO DE LA MARINA de la Habana, iniciador de la consulta que usted me hace que la tranquilidad pública no ha sido alterada en un solo instante y que el orden es completo en toda España.

"Salúdole cariñosamente. Firmado: Primo de Rivera.

EL GOBIERNO ESPAÑOL HACE PUBLICO EN UNA NOTA QUE SU ACTITUD CONTRA LOS AUTORES DEL MOVIMIENTO SERA MUY ENERGICA, PORQUE ESTA CANSADO DE SER BENEVOLO CON LOS ENEMIGOS DEL ORDEN

MADRID, junio 25. (UP).— El Gobierno ha dado a la prensa la siguiente nota en relación con el orden público en toda la nación y con la conducta que observará hacia los complicados en el fracasado intento.

"Un corto número de personas, cegadas sin duda por la pasión y por sus ambiciones, venían intentando desde hace algunas semanas la organización de un complot, fundándose en que ya va transcurriendo mucho tiempo sin gozar de todas las libertades ni de un régimen constitucional puro.

Continúa en la última página

COPYRIGHT, KEYSTONE VIEW CO., NEW YORK

General Primo de Rivera

CUBA ES ESLABON NATURAL ENTRE LOS AMERICANOS

Discurso pronunciado por el Ministro de Cuba, en Buenos Aires, señor Vega Calderón

AMERICANOS DE NORTE Y SUR

El orador habló en el Club Americano de las relaciones entre Cuba y los E. Unidos

BUENOS AIRES, junio 25. (A. P.) "Los cubanos conocen y comprenden a los Estados Unidos y su pueblo mejor que cualquier otro pueblo de Hispano-América",—declaró el ministro de Cuba, Manuel de la Vega y Calderón, en un discurso pronunciado hoy durante un banquete del Club Americano.

El ministro había sido invitado para hablar el 20 de Mayo último, en que se conmemoraba el vigésimocuarto aniversario de la constitución de la República de Cuba, pero entonces se vió precisado a declinar la invitación.

Agregó el señor Vega que de todas las naciones de América, Cuba ha sido siempre aliada íntima de los Estados Unidos comercial, económica, histórica y políticamente, y en muchos aspectos la República ha sido más americana que europea.

"Soy uno de los que creen—dijo—que nuestros mejores amigos son los Estados Unidos y que recíprocamente éstos tienen en Cuba su mejor amiga". Agregó que era absolutamente necesario contribuir al establecimiento de buenas relaciones y buenos sentimientos entre todas las naciones, y "Cuba, debido a su posición geográfica y en la forma en que está establecida como república independiente, debe servir de eslabón natural entre los americanos del Norte y los del Sur.

Refiriéndose al comercio, dijo que las exportaciones de productor norte-americanos a Cuba son inferiores en volúmen solo a las exportaciones a la Gran Bretaña, Cadadá y Alemania. Aseguró que había muchas personas que trataban de hacer aparecer las relaciones entre Cuba y los Estados Unidos como si Cuba fuera solo semi-independiente y a modo de un protectorado norteamericano. "Debo manifestar que nuestras relaciones internacionales con las demás naciones del mundo son completamente libres, independientes y soberanas, aun cuando estemos ligados al pueblo de los Estados Unidos por vínculos de amistad, que yo espero sean perdurables". Al concluir su discurso, propuso un brindis por las cordiales relaciones entre Cuba y los Estados Unidos.

Debido a encontrarse enfermo no pudo asistir el Embajador Jay, de Norte América. Al banquete dieron realce con su presencia los agregados militar y naval de los Estados Unidos y gran número de civiles norteamericanos.

SEVERAS MEDIDAS TOMADAS CONTRA JEFES DE SANIDAD

Se instruirá expediente a los jefes locales de S. José de las Lajas y Vueltas, por negligencia

APATIA IMPERDONABLE

El secretario de Sanidad no está dispuesto a permitir que por negligencia haya epidemias

Las altas autoridades sanitarias que desde la Oficina Central dirigen con entusiasmo las campañas profilácticas que a diario se implantan en evitación de epidemias, velando siempre por la salud del pueblo, no están dispuestas a consentir que por negligencia de algunos funcionarios se perjudique la labor que, concienzudamente, se viene realizando.

Muy mal efecto han causado en la Dirección de Sanidad los últimos telegramas recibidos de distintos términos del interior de la República, dando cuenta de la aparición de casos de fiebre tifoidea, enfermedad ésta que, como las viruelas, no es de un país civilizado y muchas naciones dejan de anotar en sus estadísticas el número de casos—muy reducido siempre—que surgen en algunos de sus distritos "por vergüenza de que el mundo se entere".

Continúa en la página veinte

HARA EL EJERCITO VACUNA ANTITIFICA PARA LA SANIDAD

Con ésta y con la producción mayor encargada al Laboratorio Nacional intensificará la vacuna

NO HAY CAUSA DE ALARMA

Con la vacunación de los obreros de centrales y demás industrias se combatirá la fiebre tifoidea

El exceso de pedidos en estos últimos días de dosis de vacuna antitifoidea al Laboratorio Nacional por la existencia en muchos términos de la República de casos de fiebre tifoidea, ha motivado que por la Dirección de Sanidad se tomen las medidas necesarias en evitación de que no puedan ser satisfechos, en cualquier momento y hora, las solicitudes que hagan los jefes locales o los comisionados de la Secretaría de Sanidad en los lugares infestados.

Hasta el presente, a pesar del estado anormal que existe, el doctor Federico Torralbas, Director del Laboratorio Nacional, no ha tenido necesidad de hacer esperar a cuantos se le han acercado con orden superior solicitando cantidades de dosis de vacuna anti-tifoidea, pues cuenta con un "stock", si no muy grande, al menos el suficiente para las primeras atenciones.

Continúa en la página veinte

EN LA FLORIDA SE CULTIVA LA CAÑA DE AZUCAR

El Presidente de una poderosa compañía americana se expresa en forma optimista sobre esto

ENSAYOS SATISFACTORIOS

Opina que en no lejano tiempo la producción azucarera de La Florida será una sorpresa

El Cónsul de Cuba en Miami, señor Jorge Ponce, ha enviado a la Secretaría de Estado un amplio informe sobre la siembra de caña de azúcar en el Estado de la Florida, que según las opinines de los expertos americanos será su producción considerable y de magnífica calidad de producto.

Agrega el citado funcionario consular que el Sr. H. W. Wilmont, Presidente de la Pensylvania Sugar Company, poderosa entidad propietaria de varios centrales en la Isla de Cuba y de refinerías en aquel país, ha manifestado en declaraciones publicadas por la prensa diaria de aquella ciudad que la producción del azúcar en el Estado de la Florida sería un hecho en no lejano tiempo y que sorprendería, no solamente por su producción, sino por su calidad también.

Durante la Guerra Europea, la Pensylvania Sugar Company compró 250.000 acres en un lugar conocido por "Everglados". Estos terrenos, debido a los desbordamientos durante la época de las lluvias, resultan muy pantanosos, ya que su composición química se asemeja a de la Ciénaga de Zapata.

Dedicaron unos dos mil acres a experimentaciones y montaron un Ingenio, que puede considerarse como la última palabra en materias de maquinaria y han logrado producir una excelente calidad de azúcar.

El mayor inconveniente que han tropezado hasta el presente son las innundaciones de que anteriormente hemos hecho referencia, pero ya en la actualidad se están construyendo seis canales de los 74 que resultan necesarios, calculándose que estén terminados todos en un período de diez años.

UNA IMPORTANTE FIRMA DEL CANADA SE INTERESA POR LA SUBASTA DE OBRAS DE LA CARRETERA CENTRAL

Por mediación de la Secretaría de Estado se ha recibido una comunicación del Cónsul de Cuba en la ciudad de Montreal, Canadá, en las que se da cuenta de los deseos de la importante firma de aquella capital "Dusferring Contracting Co.", para concurrir a la subasta de las obras de construcción de la Carretera Central.

A la mencionada comunicación acompaña un escrito del Ministro de Obras Públicas del Canadá, en el que se elogia la referida compañía que se dedica a la construcción de carreteras, contando con personal técnico competente y con la solvencia necesaria para acometer esa clase de obras.

EN LA NOCHE DEL LUNES FALTARA EL AGUA EN TODOS LOS BARRIOS COLINDANTES A LA HABANA

MOTIVA DICHA FALTA LA REALIZACION DE UNOS TRABAJOS EN LA ESTACION DE BOMBAS DE PALATINO

El Ingeniero Jefe de la Ciudad, ha ordenado que en la noche del lunes se lleve a cabo el empate de una tubería de 16 pulgadas del pozo de toma de agua a las nuevas bombas instaladas en la Estación de Palatino.

Se ha dispuesto el personal necesario para que ese trabajo se realize a partir de las diez de la noche del lunes, hasta las seis de la mañana.

Con tal motivo durante las horas mencionadas faltará el agua en los barrios de la Víbora, Arroyo Apolo, Luyanó, en la loma del Príncipe, Campamento de Columbia, y en las partes altas del Cerro y del Vedado.

Trasladamos la noticia a los vecinos de esas importantes barriadas, para que se provean del líquido necesario, antes de las diez de la noche.

MITCHEL GEORGES MITCHEL

Michel Georges Michel es uno de los más talentosos periodistas contemporaneos. Sus volúmenes de crónicas y reportajes literarios llegaron a menudo, por su rara calidad, a constituir verdaderos éxitos de librería. Desde el final de la Guerra ha comenzado a publicar novelas en las que describe la vida de los artistas y de la aristocracia europea.

En todas esas novelas —cuadros de costumbrismo internacional— hace desfilar figuras conocidas entre sus personajes, retratándolas con habilidad. A esa serie pertenecen: **La bohemia canallesca, La vida en Deauville, En la fiesta de Venecia,** y sobre todo, **Les Montparnos,** en la cual ha pintado cruelmente la vida dolorosa de los pintores pobres en París, presentando además, como personajes secundarios, a artistas como Picasso, Foujita, Stravinsky y Cendrars. Entre sus obras se destaca un poema de gran belleza, titulado **El poema de Sheherezade,** que nos dió a conocer Berta Singerman en uno de sus recitales. Su último libro es un breve volúmen de crónicas en que traza toda una historia anecdótica de los Bailes Rusos.

Es francés y vive ahora en Londres. Desde la capital inglesa nos mandará crónicas, especialmente escritas para el DIARIO DE LA MARINA.

En primera aparece hoy en la página editorial.

Noticias que ha de satisfacer a los espíritus selctos.

Mitchel Georges Mitchel

LICENCIA DE TRES MESES AL SECRETARIO DE ESTADO

El día 15 del mes entrante, embarcará para Europa el doctor Carlos Manuel de Céspedes, Secretario de Estado, quien va en uso de licencia de tres meses para descansar de las rudas labores desarrolladas durante largo tiempo al servicio de la Cancillería Cubana.

El doctor Céspedes embarcará en el vapor "Cuba", para desembarcar en Saint Nazaire, y recorrerá algunas ciudades como París, Madrid y Roma.

Durante su ausencia, se hará cargo de la Secretaría el doctor Jesús María Barraqué, Secretario de Justicia.

EL ESTADO DE MR. CROWDER

El General Enoch H. Crowder, Embajador d elos Estados Unidos, ante el Gobierno de Cuba, ha ingresado como ya dijimos en el Hospital Militar de Columbia, para someterse a una operación quirúrgica. Aunque oficialmente, no se nos ha enterado del estado de dicho diplomático, hemos podido saber que su estado de salud continúa siendo poco satisfactorio: sin que hasta ahora haya sido sometido a la operación, que se dijo iba a sufrir.

INCIDENTE DIPLOMATICO PROVOCADO POR LAS DECLARACIONES DEL MINISTRO DE CHINA AL "DIARIO DE LA MARINA"

UNA NOTA OFICIOSA DADA POR LA SECRETARIA DE ESTADO. DECLARACIONES DEL SECRET. DE HACIENDA, SR. CARTAYA

Doctor Hernández Cartaya

Habiendo sido llamada la atención de la Secretaría de Estado hacia una interview que publicó el DIARIO DE LA MARINA el día 22 del corriente, y que se dice celebrada con el señor Ministro de China en esta Capital, con relación al Decreto Presidencial número 570, de 1926, sobre entrada de chinos en Cuba, un alto funcionario de ese Departamento ha dicho esta tarde lo siguiente:

"Sin confirmar la autenticidad de la citada interview, ni tampoco tenerla por apócrifa, ya que hasta ahora la Legación China no ha dado conocimiento de la misma a la Secretaría ni la ha desautorizado, que se sepa, este Centro no puede hacer, de momento, manifestación alguna respecto de los asuntos tratados en ella, por los motivos expresados y por no ser la prensa local el medio autorizado por las prácticas internacionales para que los representantes diplomáticos extranjeros hagan llegar sus puntos de vista o deseos al Gobierno cerca del cual se hallan acreditados, ni por el que deban hacérseles conocer los de la Secretaría de Estado sobre las cuestiones que tengan pendientes o deseen promover ante ella en nombre de su país".

MANIFESTACIONES DEL SECRETARIO DE HACIENDA

Anoche, tan pronto como recibimos la anterior nota oficial, entregada por la Secretaría de Estado a la prensa, uno de nuestros redactores visitó en su casa particular al Secretario de Hacienda doctor Hernández Cartaya, teniendo en cuenta que como Secretario de Hacienda fué el autor del Decreto objeto de la entrevista con S. E. el señor Ministro de China.

El doctor Cartaya nos manifestó que desde que leyó la entrevista en el DIARIO experimentó viva sorpresa que no hubo de exteriorizar de manera pública, por entender que no le parecía discreto debatir la cuestión en la prensa por funcionarios oficiales..

Contestando a nuestras preguntas sobre el Decreto 570 el doctor Cartaya nos manifestó que esa disposición fué dictada para normalizar una situación bastante confusa a causa de existir numerosas resoluciones, algunas poco claras. El Decreto es en sí mismo una reproducción de otro de 1915 y marcado con el número 1525, excepto en algunos particulares, importantes, entre otros los dos siguientes:

En el Decreto primitivo se permite la entrada en Cuba de comerciantes chinos y de personas de la misma nacionalidad en viaje de placer con lo dispuesto en la Orden Militar 502 que constituye la Ley vigente en esa materia; pero no se precisa ni se define las condición de comerciante ni se fija un término para la permanencia de éstos en el país.

En el último Decreto se exige que el comerciante acredite debidamente su filiación de tal y el mismo requisito se pide al que llegue a la Isla en viaje de placer, limitando a seis meses la estancia de los mismos en el país.

El doctor Cartaya entiende que estos requisitos son perfectamente legítimos y ajustados a la Ley, así como todas las demás disposiciones contenidas en el Decreto.

Por último el señor Secretario de Hacienda terminó diciéndonos que entiende que el Decreto 570 sin lastimar ningún derecho que por la Ley asista a los súbditos de China resultará efectivo para impedir que se infrinja en lo adelante la Ley de Inmigración.

CON EL MINISTRO CHINO

Su Excelencia el Ministro Chino, preguntado a última hora, nos manifiesta que no ha recibido ninguna interrogación oficial o nota de la Secretaría de Estado sobre las declaraciones hechas por él al DIARIO.

A-8157

Para tratar cualquier asunto del CERTAMEN DE BELLEZA NACIONAL llame al Teléfono A-3157.

Las horas de oficina son de 9 a 12 m. y de 2 a 5 p. m.

Los escrutinios tendrán lugar los lunes de cada semana a las 8 y 30 pasado meridiano.

GRAN CONCURSO NACIONAL DE BELLEZA DEL DIARIO DE LA MARINA

Voto á favor de.....

Dirección.....

Ciudad ó pueblo.....

Provincia.....

VALIDO POR UN VOTO

Cada recibo de suscripción mensual a partir del mes de Mayo equivale a 30 VOTOS

M.E.C.D. 2016

El Cigarro de la gente "bien"

Completamente inofensivos

Estuche 20 centavos

PRONOSTICO DEL TIEMPO PARA HOY

(Por Telégrafo)

CASA BLANCA, junio 25. DIARIO, Habana.—Pronóstico Isla buen tiempo en general hoy y el sábado, excepto turbonadas después de mediodía, terrales y brisas frescas. Estado del tiempo viernes 7 a. m., buen tiempo domingo altas presiones en Atlántico norte de Antillas, golfo de México, Cuba y Mar Caribe con vientos moderados a frescos del Este al Sur.

Observatorio Nacional.

CENTRO DE LA PROPIEDAD URBANA

ACUERDOS DEL COMITE EJECUTIVO

En la tarde del miércoles se reunió el Comité Ejecutivo del Centro de la Propiedad Urbana para resolver los asuntos administrativos del mes tomando además otros varios acuerdos, entre ellos los siguientes:

Consignar el pésame y expresarlo a los dolorídos por el fallecimiento del doctor Eduardo Morales, vocal de la Junta Directiva.

Felicitar al doctor Francisco Carrera Justiz por la distinción de que le ha hecho objeto la Academia de Jurisprudencia Española con su designación de académico correspondiente.

Expresar al tesorero, señor Alfredo Pequeño, que el Comité lamentó su ausencia al acto por motivo de tener a uno de sus hijos sometido a una operación quirúrgica.

Quedar enterado del informe de la comisión que en nombre del Centro visitó al señor Secretario de Sanidad.

Dar las gracias al doctor F. Llaca Argudín por haber comentado la Memoria de 1925 publicada en el Boletín del Centro en la parte que trata de los juicios de desahucio.

Trasladar a la Junta Directiva la recomendación que hace la Sección de Propaganda de la publicación semanal ilustrada "Libertad" que pronto aparecerá bajo la dirección de dos ilustres periodistas.

Trasladar a la Junta Directiva dos escritos que ha dirigido al presidente y secretario, respectivamente, el candidato a la Alcaldía doctor Vito M. Candia, en relación con sus aspiraciones electorales

Sobre este particular informaron el presidente y secretario de las gestiones de otros candidatos al mismo y a otros cargos públicos, quedando el Comité enterado y acordándose que de todo ello se informe a la Junta Directiva en su próxima reunión del mes de julio.

El secretario informó de la atención con que se tramitan y resuelven en las oficinas municipales todos lo sasuntos del Centro, al extremo de que, cada vez que concurre a ventilar algún problema, se reúnen los antecedentes al momento, se estudia el expediente y quedan resueltos en el acto, asuntos que están pendientes desde hace años.

CARLOS MARTI

Nuestro estimado amigo y compañero el señor Carlos Martí, Secretario de la Asociación de Dependientes del Comercio, en unión de su esposa la culta y bondadosa señora Dolores Baster de Martí, embarca esta tarde, a las dos y media, a bordo del trasatlántico español **Buenos Aires**. Muy a pesar suyo, se ha visto obligado el señor Martí a hacer un alto en sus múltiples actividades sociales: la labor ha sido sostenida, superior, formidable en ocasiones. Y ahora el cordial amigo ha merecido de la Junta Directiva de la Asociación de Dependientes, un corto pero merecidísimo descanso.

—Me dirijo a Barcelona, nos ha dicho Martí, en unión de mi esposa, a abrazar a ancianos tíos míos y a otros familiares; soy hijo de aquella capital y a ella estoy ligado en comunicación espiritual con mis amigos y compatriotas por medio de decenales correspondencias al gran diario "Las Noticias", a cuya redacción pertenezco desde hace quince años; después nos dirigimos a Cestona en cumplimiento de indicaciones del doctor Pagés, y ya repuesto seguiremos viaje a Santander en misión social, para acordar con el estimado presidente señor Avelino González un programa de extensión por España y trabajaremos por la Asociación; de nuevo haré acción hispano-americana y reiteraré como en anteriores excursiones a través de España las excelencias, las bondades, las bellezas de Cuba. La Casa de América de Santander estará ahora en plano de trabajo y la Asociación que no ha dejado de estarlo un solo día hará labor conjuntamente. Estoy agradecidísimo al presidente señor Rentería, a los vices señores Rivacoba y Mijares, a la Directiva en pleno y a los asociados en general. De todos me despido y les ruego que me despidan de todos y principalmente de los compañeros en la prensa, a los cuales estoy reconocido ya que por la premura del tiempo y por el estado de salud no me es posible el hacerlo, pero conste que no dejo de llevar ni a uno solo en el recuerdo ni en el afecto.

Y con un fuerte apretón de manos nos despedimos del señor Martí, deseándole un feliz viaje en unión de su distinguida compañera y que recupere la salud perdida.

AVISO

Participamos a nuestros parroquianos y al público en general, haber trasladado nuestra acreditada **casa de préstamos, "La Imparcial"**, al número 126 de la propia calle de Neptuno esquina a Lealtad; donde les atenderemos con la proverbial solicitud que nos caracteriza: facilitamos dinero en buenas condiciones y realizamos joyas a precios de ocasión.

"La Imparcial", Neptuno 126 esquina a Lealtad. Tel. M-7086.

Quintana y Compañía.

6108 2 d-26.

NOTICIAS DEL PUERTO

FUERON DETENIDOS AYER SIETE SUJETOS QUE QUERIAN EMBARCAR DE POLIZONES

Un as de aviación. — Prácticas de artillería de costa. Los barcos llegados ayer

EL ABANGAREZ

De New Orleans llegó ayer el vapor americano Abangarez, que trajo carga general, 37 pasajeros para la Habana y 33 de tránsito para Cristóbal.

Llegaron en este vapor el oficial del Ejército cubano señor Armando Castellanos y familia, el comerciante Joaquín Menéndez e hijo, el abogado Julio Smith, Augusto Fornagueras, Manuel Clara, Angeles Delegrane y otros.

De tránsito van tres deportados por las autoridades de inmigración de New Orleans.

PRACTICAS DE TIRO EN LA CABAÑA

Se ha pasado una comunicación a la Capitanía del Puerto, por el jefe del Distrito Militar de la Cabaña, dando aviso de que hoy por la mañana se llevarán a efecto prácticas de artillería de costa, por lo cual ninguna embarcación menor deberá atravesar el espacio comprendido desde el Morro hasta Cojímar y a una distancia menor de cinco millas de la costa, por ser peligroso.

CUATRO POLIZONES FRUSTRADOS

Ayer tarde fueron arrestados a bordo del vapor americano "Siboney" los españoles José Alvarez, Ramón Formoso, Pedro Luaces y Gumersindo Martínez, porque pretendían ir a los Estados Unidos como polizones en dicho barco.

Los cuatro acusados fueron remitidos al Vivac bajo la acusación de tentativa de estafa, no sólo por el importe del pasaje de ida y vuelta, sino por otros gastos que ocasionarían a la compañía caso de haber logrado su intento.

SALIDAS DE AYER

Ayer salieron los siguientes barcos: el Miami y los ferries, para Key West; el alemán Kyphissia, para Matanzas; el americano Pastores, para Cristóbal; el noruego Sydford, para Puerto Tarafa.

BARCOS QUE SE ESPERAN

Se esperan: el vapor Iselmonde, con abono químico; el francés Lafayette, de St. Nazaire vía España; el inglés Skipton Castle, de Londres; el americano Heredia, de Cristóbal.

EL GOVERNOR COBB

De Tampa y Key West llegó ayer tarde el vapor americano Governor Cobb, que trajo carga general y 111 pasajeros, entre ellos los señores Rafael B. Cuesta, Luis Fuentes, Gabriel Camps, Antonio Muñoz, Salvador Rionda y señora, Enrique Ruiz, Rosendo L. Martin, Delfina V. de Horstman y familia, Antonio Pel, Soledad Santos, George Moran, María P. Mendoza, Guillermina Mendoza, Amelio Pérez, Laureano Poyo, Federico Henares, Abelardo Hernández, Augusto Beck e hija, Manuel Velasco, Domingo Quintana, Luciano Mas y señora.

A TISCORNIA

Por la vía de Key West, llegó ayer la señora Salud Valdés, que fué remitida a Tiscornia por no traer el permiso marital para viajar.

Sus familiares residentes en la Habana gestionan el envío del permiso.

EL BUENOS AIRES

Ayer después de las seis llegó de Veracruz el vapor correo español Buenos Aires, que fué despachado anoche y seguirá viaje hoy mismo para New York, Cádiz y Barcelona.

EL ASUNTO DE LOS BUZOS

Debemos aclarar que la petición que hizo un empleado del Consulado americano en la Habana a la Capitanía del Puerto para que le facilitaran los servicios de un buzo, fué con carácter particular, pues el que precisaba de esos servicios era un ciudadano americano que deseaba recuperar un objeto que se le había caído al mar en bahía.

LOS QUE EMBARCAN EN EL SIBONEY

En el vapor americano Siboney embarcarán hoy para los Estados Unidos Gabriel Suárez, Ester Reyes, Leopoldo Bustillo, Eugenio y María-J. Betancourt, María L. A. Lastra, Ramón Aixalá, Antonio Menéndez y señora, Pedro M. Arena, Alfonso Lusso, Zacarías Mujica, Enrique Andino e hijo, Cipriano y Salustiano Picaza, Juan Edelman, María Barueix, José Toyo y señora, José E. López, Silvero y señora, Purificación Romero, María Vila, Francisco Luna, Juana Hernández, Aurelio y Benito Valladares, Caridad Moreno, Elena González del Real y familia, Francisco Marcano, Concepción y Silvia Sastre.

EXCURSION A LA FLORIDA

El día 2 de julio saldrá para Miami y Hollywood una excursión de la Habana que durará cinco días, utilizando los barcos de la Peninsular Occidental y los trenes de los cayos.

SERVICIO CON TAMPICO

A partir del viaje del día 5 de julio próximo serán reanudados los servicios de carga y pasajeros por los barcos de la Ward Line con el puerto de Tampico.

SERAN REEMBARCADOS

En el vapor Balmes serán reembarcados Manuel Lema, Ricardo Martínez, Isidro Lema y Narciso Canan, que llegaron en el vapor Cádiz y que trataron de ir fraudulentamente en él a los Estados Unidos.

SUBASTAS

Bajo la presidencia del comisionado de Inmigración, doctor Francisco Hernández, dieron comienzo ayer en el Departamento de Inmigración la apertura de los pliegos de condiciones para las subastas que se celebran para el suministro de distintos efectos destinados al Campamento de Tiscornia y a la oficina del Departamento.

UN AS DE AVIACION

Por la vía de Key West llegó ayer Eddid W. Rizkembacker, as de aviación en tiempo de la guerra y ahora dedicado a negocios de automóviles que fué despedido por los aviadores en Tampa.

MEDIO MILLON

TRATARON DE EMBARCAR COMO POLIZONES

En la madrugada de ayer, el Inspector de la Aduana número 8 vió que en dirección a los muelles de los ferries de Key West se dirigía un bote tripulado por cuatro sujetos, uno de la raza negra y tres blancos, por lo que al observar que dicho bote se introducía por debajo del muelle, le dió el alto logrando arrestar a los portugueses Antonio Fernández Fulas, Manuel Alfonso y Manuel C. Ameri, todos vecinos de Sol número 13. Ocupó, además, la cachucha folio 2092.

Estos portugueses trataban de embarcar como polizones en los vapores de Key West.

El individuo de la raza de color que dirigía la cachucha logró fugarse.

LESIONADO

Juan Vicente Carrodeguas, vecino de Máximo Gómez número 378, resultó lesionado al estar trabajando en bahía.

EL URTER

El vapor noruego Urter llegó ayer de Mobila con carga general.

LOS FERRIES

Los ferries Joseph R. Parrot y Henry M. Flagler, llegaron ayer de Key West con 26 wagones cada uno de carga general.

EL "BALMES"

El vapor español Balmes llegó ayer de Pensacola, con carga en tránsito para Canarias, Cádiz y Barcelona, hacia donde zarpará el día 28 del corriente.

LOS QUE EMBARCARON

Por la ruta de la Florida, y en el vapor americano Miami, embarcaron los señores Juan M. Mercadal; José A. Santiago García; Amador Campuzano; José María Lorenzo; Francisco Godoy; Antonio Fernández Escarra; Rita M. Rodríguez e hijos; Adela Valejo; Arturo Angulo; Alberto Ruiz; Carmelo Lanza; Ramiro Ortuno del Valle; Lucrecia García; Eloísa Graves; el Coronel Eugenio Silva e hijos; Emiliano Cabrera; Gerardo Robaina; José L. Grend y otros.

DE DIA EN DIA

HERO...DES

"Hero", revista mensual que se publica en la muy ilustre villa de Sancti-Spíritus, sin detenerse a pensar en las consecuencias de su infanticio—llamamos así a su delito, puesto que entraña un atentado a la Infanta Beatriz de España—ha dado a la publicidad en su último número una poesía de la cual tomamos las siguientes estrofas como muestra:

"PRINCIPESCA"

"(Inédito para HERO)"

"Su alteza Beatriz de España
facerá su primera hazaña:
su Alteza se va a casar!
Con un infeliz calenda?
Con un ave de leyenda:
el pájaro Bulezar.

La menina vaga triste
y no sabe en qué consiste
aquella su angustia atroz.
Una noche un moro santo
la encontró en un campo santo
comiendo granos de arroz....

Es bruja Beatriz de España.
Cagliostro sabe la maña
para la engaratuzar...."

Ustedes comprenderán que después de esta palabreja, ya no es necesario seguir copiando para demostrar que la palabra infanticidio está bien aplicada.

¿Que el señor Valencia, mexicano, autor de la poesía, no tiene la culpa: Convenido. Ya sabemos que la culpa de estos atrevimientos con las Princesas e Infantas la tiene Rubén Darío. Como la tuvo Don Antonio Cánovas de que todo el mundo se metiera con las golondrinas en forma rimada, según dijo en cierta ocasión el terrible Balvuena, con estas o parecidas palabras:

—¡Pobres golondrinas! Desde que una vez Don Antonio Cánovas las llamó aventureras, todo el mundo se atreve ya con ellas.

La afirmación pudiera parodiarse en este caso, pues, en efecto, desde aquello de "La princesa está pálida, la princesa está triste—¿qué tendrá la princesa?", no hay vate que un día no se decida a coger masa con una chiquita de casa reinante.

Son tristes gages del oficio de hija de Reyes.

Por si todavía creen que hemos estado un poco duros con el autor de los renglocitos—no nos atrevemos a llamarlos versos—dedicados a Doña Beatriz, vayan todavía otros seis:

"Su Alteza Beatriz es ñoña,
No ama burel ni moña,
ni va por Carabanchel.
Maldice del guitarrico
y solo le atrae el pico
del Ave color de acel".

Réstanos agregar que "Hero", alardea de ser "fiel exponente del estado intelectual de Cuba y de nuestra América". Todo eso pone bajo el título, pero ¡por Dios no se lo crean!

LO DEL COMPLOT CONTRA ESTELLA

Escribimos estas líneas, bajo la reconfortante impresión de que la Madre Patria no ve su paz interior en peligro a causa del complot descubierto a tiempo por Primo de Rivera.

Parece, en efecto, que no tuvo la importancia que en un principio se dijo, pues solo se comprobó la participación de un general de la escala de reserva. Queda la duda de si también Weyler estaba en el ajo, pero hasta la fecha no se le ha probado nada, de modo que el otro complicado, lo mismo puede ser Weyler que Calomarde o cualquier otro contemporáneo.

Y a fin de cuentas está fuera de duda que el Marqués de Estella no le tiene miedo a los aparecidos.

CARCEL Y VIVAC

ENTRADAS

Marcelino Campos Romero, lesiones; Pedro Esquijarosa Ramos, vejación; Lucía Reina Vallet, ofensas a la moral; Perfecto Drado Leguía, escándalo y faltas a la Policía; Antonio Alvarez, desobediencia; Serafín Arango, hurto; Aurelio Arango, falta; Laureano Castellanos, desobediencia; Augusto Casamayor, amenazas; Silverio Campos, resistencia; Darío Calvo, vejación; Luis Calosio, estafa, Santiago Duany, juego prohibido; Augusto Fundora, idem; Adalberto Fernández, idem; Andrés de la Fe, idem; José García, escándalo; Matilde González, idem; Alejandra García, idem; Francisca González, riña; Enrique Gómez, estafa; Rodolfo Ramírez Gratén, escándalo.

SALIDAS

Samuel Hilleys Richardson Lewy, embriaguez y escándalo; Pura Zayas Alpui, ofensas a la moral; Demetrio Banco, vejación; Ernestina Borrego, escándalo; Manuel Barroso Díaz, idem; Jaime Baya, vejación; José García, juego prohibido; Francisco González, escándalo Ramón González, riña; José Hernández, hurto, Miguel Hernández, escándalo; Inés Hernández, ofensas a la moral; Antonio Hernández, riña; Pedro Reyes Dorticós, disparo.

LA SEÑORITA NEREIDA RAMOS

La señorita Nereida Ramos, hija de nuestro estimado amigo y viejo suscriptor don Sebastián Ramos, se encuentra en pleno período de convalecencia después de la delicada operación que le fué practicada por el notable cirujano doctor Gustavo de los Reyes, en su bien montada clínica situada en Avenida de los Presidentes y 21, Vedado.

Felicitamos al eminente cirujano por su triunfo y deseamos a la bella Nereida un pronto restablecimiento.

1d 26

PARA JOVENES

TRAJES Y ZAPATOS DE TODAS CLASES

Calzados de joven, altos, $1.50, $2.00 y $2.50.

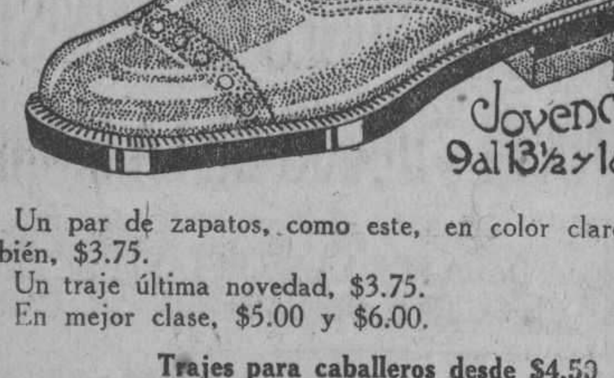

Un par de zapatos, como este, en color claro, y en oscuro también, $3.75.
Un traje última novedad, $3.75.
En mejor clase, $5.00 y $6.00.

Trajes para caballeros desde $4.50

Peletería (La Mayor del Mundo)

BROADWAY

BELASCOAIN, ZANJA Y SAN JOSE

Teléfono M-5874. English Spoken

Asma

Tremendo mal que hace sufrir terribles ataques. Se combate con éxito tomando SANAHOGO

NINGÚN disolvente del ÁCIDO-ÚRICO es tan poderoso como LA PIPERACINA MIDY

GRANULADA EFERVESCENTE

puesto que SOLO ella disuelve su 92% de los compuestos úricos

ARTRITISMO, REUMATISMO, GOTA, ARTERIO-ESCLEROSIS. ARENILLAS, CÁLCULOS, CIÁTICA.

2 a 4 cucharadas de las de café por dia.

Exigir el nombre MIDY para evitar las Substituciones

ENVIO GRATIS DE LOS FOLLETOS EXPLICATIVOS DIRIGIRSE LABORATORIOS MIDY Apº 137, HABANA Y PARIS

ROB LAFFECTEUR (Ferro amarillo) CELEBRE DEPURATIVO Tratamiento eficaz, sin peligro de los accidentes de la Sifilis. H. FERRÉ, BLOTTIÈRE y Cía, 6, Rue Dombasle, Paris.

ASI LUCEN Y ASI SON ATENDIDOS LOS HOMBRES QUE VISTEN NUESTROS IRREPOCHABLES TRAJES HECHOS EN TELAS DE CALIDAD. VEA LA EXPOSICION DE TRAJES "POLAR"

ANTIGUA CASA DE J. VALLES HABANA

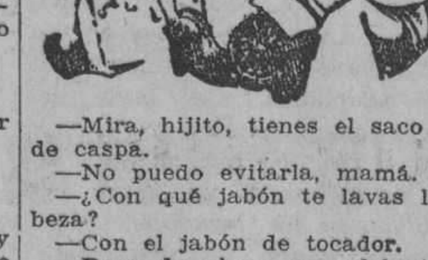

—Mira, hijito, tienes el saco lleno de caspa.
—No puedo evitarlo, mamá.
—¿Con qué jabón te lavas la cabeza?
—Con el jabón de tocador.
—Pues de ahora en adelante lávatela con este jabón negro que está en el cuarto de tu padre.
—¿Jabón negro, mamá?
—Sí, hijo, el Jabón de Alquitrán de Packer. ¿No nos has oído hablar mil veces de lo bien que limpia la cabeza, y de lo fácil que es hacerlo desaparecer con una simple enjuagadura?

JABON DE ALQUITRAN DE PACKER

Jabón especial para el cabello y el cuero cabelludo, hecho de alquitrán de pino (no alquitrán de hulla) y el cual posee propiedades curativas, al mismo tiempo que limpia y se seca fácilmente.
(50 años de existencia en América).

QUINA-SARRÁ CON VASITO APERITIVO VIGORIZADOR 85 cts. SARRÁ. BUENAS FARMACIAS

VENZA SUS NERVIOS

Impida que se sobrepongan a su voluntad, que lo malguíen por senderos equivocados, porque los nervios sobreexcitados, hacen ver las cosas de distinta manera de como son. Venza sus nervios, domínelos, sojúzguelos tomando Elíxir Antinervioso del Dr. Vernezobre. Hasta entonces no vivirá V. feliz, no podrá ser dichoso.

Dr. J. Vernezobre

Cuando lo compre, fíjese en la etiqueta. Ha de tener esta firma.

UN REMEDIO QUE CURA

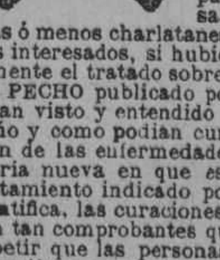

Cada año más de 200.000 personas mueren de enfermedades de pecho por la sola razon que se han siempre descuidado ó tratado demasiado tarde. Si, en lugar de decir "no será nada", ó si, en vez de haber chupado algunas pastillas de virtud dudosa, ó probado productos más ó menos charlatanescos ofrecidos por amigos interesados, si hubiesen leido, SI leido solamente el tratado sobre las ENFERMEDADES del PECHO publicado por el Snr. RAVENET, habrian visto y entendido como habian cogido el daño y como podian curarse, pues la explicacion de las enfermedades es tan inteligible, la teoria nueva en que está establecido todo el tratamiento indicado por la BACILLINE es tan científica, las curaciones expuestas en el texto son tan comprobantes que no podemos dejar de repetir que las personas padeciendo de *Asma, Opresión con expectoración, Laringitis, Bronquitis crónica, Catarro, Enfermedades del Pecho* y toda *afección de las vías respiratorias* deben leer este precioso libro y seguir el tratamiento de la BACILLINE contenido en cada cajita. Se instruirán cuidándose.

Laboratorio de la BACILLINE RAVENET 21, Rue Vaugelas, Paris
De venta en Habana:
Farmacias Ernesto SARRA, Manuel JOHNSON y todas buenas farmacias y droguerías,

LA REGENTE

NEPTUNO Y AMISTAD

Para aretes, "La Regente". Para pulseras, "La Regente". Para prendedores, "La Regente". Para alhajas de todas clases, para señoras y caballeros, "La Regente". Y para dar dinero sobre prendas a módico interés, siempre y a todas horas, "La Regente".

CAPIN Y GARCIA

ALMORRANAS (HEMORROIDES) requieren un tratamiento cuidadoso. El UNGUENTO PAZO es el remedio eficaz que se conoce hasta el día para el tratamiento de las Almorranas simples, sangrantes, con picazón o externas. Una o dos cajitas bastan. La firma de E. W. GROVE se halla en cada cajita.

Dr. Hernando Seguí
GARGANTA, NARIZ Y OIDOS
PRADO 38; DE 12 A 3

DR. F. GARCIA AMADOR
Especialista de París, Berlín y Londres
PIEL, SANGRE, SECRETAS

Tratamiento eficaz para curar barros, manchas, calvicie, y herpes. Extirpación total de verrugas, lunares, quistes y vellos por nieve carbónica y electrolisis. Curación rápida de enfermedades secretas por diatermia. San Miguel, 21, (entre Industria y Amistad). Consultas de 10 a 12 y de 4 a 6. Teléfono A-4561.

E 1331 ind 1 jn

Dr. Gonzalo Pedroso
CIRUJANO DEL HOSPITAL MUNICIPAL DE EMERGENCIA

Especialista en Vías Urinarias y Enfermedades venéreas, Cistoscopía y cateterismo de los uréteres. Cirugía de Vías Urinarias. Consultas de 10 a 12 y de 3 a 5 p. m. en la calle Avenida de la República 254.

E 1355 30 d 1 jn.

EVIAN CACHAT

Exija siempre el Agua de EVIAN-CACHAT y no se contente de pedir solamente Agua de EVIAN

Solo el Manantial CACHAT está prescrito por el Cuerpo médico francés

Rehuse toda substitución

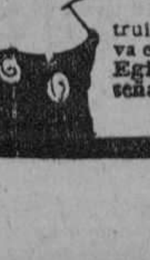

PARA SUPRIMIR los VELLOS y el PELO

Tened mucho cuidado en usar un Depilatorio cualquiera. Después de aplicarlo, los pelos vuelven a brotar con mayor fuerza y vigor. Vióme un día inducida a experimentar una receta poco conocida, pero que posee verdadera acción sobre la raíz del pelo. Los pelos destruidos de este modo YA NO VUELVEN A BROTAR. Tan original método va explicado con la mayor claridad en un folleto intitulado "Un Secreto Egipcio" que envío GRATIS, bajo sobre cerrado, muy discretamente y sin señas algunas. - Basta escribirme adjuntando un sello para la contestación. Miss J GYPSIA, 43, Rue de Rivoli, PARIS (France)
(Franquear la carta con un sello de 5 c.)

M.E.C.D. 2016

MOVIMIENTO DE ENFERMOS

HOSPITAL GENERAL CALIXTO GARCIA

LISTA DE INGRESOS

Junio 25 de 1926.

Director: Dr. F. P. López Silvero. Dr. Juan José Mestre, Médico de Guardia.

Sr. Arturo Ojeada, Alumno de Guardia.

Mario Izquierdo, 16 años, blanco, de la Habana; Filomena Touris, 9 años, blanca, de Regla; Adolfo Lazo, 7 años, mestizo, de Cárdenas; Antonio Torres, 22 años, negro, de la Habana; José López, 42 años, blanco, de España; Teodoro Pérez, 12 años, blanco de Guatao; Gregorio ..., Cárdenas, 29 años, negro, de Norue...; Gabriel Betancourt, 45 años, blanco, de la Habana; Santiago Ma..., 18 años, negro, de Cárdenas; Manuel Carvalleira, 21 años, blanco, de España; Asunción Sánchez, 26 años, blanca, de España; Alfonso Llorente, 10 años, blanco, de la Habana; Amado Vázquez, 33 años, blanco, de España; América Huerta, 18 años, blanca, de la Habana; Francisco Jimenez, 64 años, blanco, de España; José Vázquez, 23 años, blanco, de España; Bernardo Rei..., 36 años, de Pinar del Río; Isidra Gomez, 30 años; Bartolomé Labra, 73 años, blanco, de España; José M. Intriago, 58 años, blanco, de España; Ramón Bello, 49 años, blanco, de Cuba; Antonio Corona, 35 años, blanco, de Santa Clara; José García Banet, 43 años, blanco, de la Habana; Ofelia Duany, 16 años, negra, de Guanajay; Francisco Senudo, 46 años, blanco, de Pinar del Río; Pedro Hernández, 50 años, negro, de Madruga; Justina Ruiz, 50 años, blanca, de Remedios; Zoila ..., 29 años, mestiza, de San Antonio de los Baños; Enrique Pedroso, 43 años, negro, de Cárdenas; Aurelio Roque, 50 años, negro, de Alacranes.

Médico de Imaginaria: Dr. Alejandro Barrientos.

Enfermos comunes	762
Idem tuberculosos. . . .	142
Idem veteranos	44
	948

LISTA DE SALIDAS

Haydee Fidalgo Solas, 15 años, blanca, de la Habana; Manuel Lozano, 38 años, blanco, de España; Mercedes Salas Baró, 22 años, blanca, de España; Domingo Sosa, 51 años, blanco, de Guines; Secundino Pérez, 23 años, blanco, de Santa Clara; Ignacio Ramos, 20 años, mestizo, de la Habana; Manuela Cabrall, 33 años, blanca, de Canarias; Antonio Chong, 42 años, asiático, de Cantón; Angel Vargas, 18 años, mestizo, de la Habana; Cayetano Cruz, 58 años, blanco, de C. del Norte; Patricio Joya, 48 años, blanco, de Santa María del Rosario; Lizardo Conde, 60 años, blanco, de España; Juan Corrales, 27 años, blanco, de España; Adelina Lorenzo, 18 años, blanca, de Los Palacios; Julio Roldán, 10 años, mestizo, de la Habana; Melitina Avila, 10 años, blanca, de San Cristóbal; Pilar del Nodal, 11 años, blanca, de la Habana; Esperanza Pereda, 48 años, blanca, de Viñales; Josefa Viego, 49 años, blanca, de España; Dolores E. Rodriguez, 44 años, blanca, de España; Juan Outembe, 66 años, blanco, de España; Alfredo Moya Castellanos; Ricardo González, 56 años, blanco, de España; Antonio Torres, 22 años, negro, de la Habana; Adolfo Lavín, 7 años, mestizo, de Cárdenas; Mario Izquierdo, 16 años, blanco, de la Habana.

FALLECIDOS

Malagri Orozco, 22 años, blanca, de Matanzas; Saturnino de la Torre, 37 años, blanco, de Guira de Melena; Luis Carballo, 26 años, blanco, de Alacranes; Juan Sánchez, 44 años, blanco, de España; José Ló-

ACADEMIA NACIONAL DE ARTES Y LETRAS

Esta Corporación celebrará sesión solemne de recepción del nuevo Miembro de la Sección de Literatura, señor Emilio Gaspar Rodríguez, el miércoles 30, a las nueve de la noche, en sus salones de San Ignacio y Chacón, con arreglo al siguiente programa:

1. Himno Nacional y Obertura por la Banda del Cuartel General del Ejército, que dirige el miembro de número de la Sección de música de la Academia, señor José Molina Torres.

II. Discurso de ingreso como miembro de número de la Sección de Literatura, señor Emilio Gaspara Rodríguez.

III. Discurso de contestación al de ingreso del señor Rodríguez, por el miembro de número de la Sección de Literatura, señor Félix Callejas.

IV. Palabras de Martí en cumplimiento de lo preceptuado en el Art. 36, de los Estatutos de la Academia). por el Secretario de la misma.

MEDIO MILLON

CRONICA DE TRIBUNALES

EL TRIBUNAL SUPREMO ORDENA SE FORME EXPEDIENTE DE SEPARACION CONTRA TRES MAGISTRADOS DE ORIENTE

Se ha designado la Sala de Vacaciones que regirá este año en la Audiencia de la Habana

Fallos del Tribunal Supremo en recursos procedentes de las Audiencias de Pinar del Río y Matanzas. — Pleito entre Compañías Comerciales de esta plaza, Sentencis dictadas en materia criminal

EN EL SUPREMO

EXPEDIENTE CONTRA TRES MAGISTRADOS DE ORIENTE

La Sala de Gobierno del Tribunal Supremo ha nombrado al Magistrado de la Audiencia de la Habana, doctor Mario E. Montero, Juez Instructor del expediente de separación mandado formar por dicha Sala contra los Magistrados de la Audiencia de Oriente, doctores Ricardo Ros del Castillo, Pedro R. Suárez Macías y José Manuel Allo Govín.

El doctor Montero embarcará de un momento a otro para Oriente al objeto de instruir el expediente.

RECURSOS SIN LUGAR

Por la Sala de lo Criminal del Tribunal Supremo ha sido declarado sin lugar el recurso de casación establecido por el procesado José Luis Díaz Rodríguez, agricultor y vecino de La Grifa, contra el fallo de la Audiencia de Pinar del Río, que lo condenó a la pena de 2 meses y 1 día de arresto mayor, como autor de un delito de lesiones graves con dos atenuantes.

Dicha Sala ha declarado sin lugar el recurso de casación interpuesto por el procesado Antonio Castro Delgado, agricultor y vecino del Roque, combatiendo el fallo de la Audiencia de Matanzas, que lo condenó a la pena de 1 año, 8 meses y 21 días de prisión correccional, como autor de un delito de disparo de arma de fuego contra determinada persona.

SEÑALAMIENTOS EN EL SUPREMO PARA HOY

SALA DE LO CRIMINAL

..No hay ... ...

SALA DE LO CIVIL

No hay.

EN LA AUDIENCIA

LA SALA DE VACACIONES QUE REGIRA EN ESTA AUDIENCIA EN EL PRESENTE AÑO

Por acuerdo adoptado por la Sala de Gobierno de esta Audiencia se ha resuelto que durante el presente año (meses de julio y agosto) funcione la Sala de Vacaciones integrada de la manera siguiente:

Presidente: Señor Gustavo F. Arocha y Llarenas.

Magistrados: Martín Aróstegui del Castillo; Carlos Valdés Fauli y Chappotin; Fabián García y Santiago; José Rodríguez Acosta; Angel Mestre y Díaz y Melchor Fernández y Hernández.

Secretarios:

Antonio S. Fernández y Antonio López Martínez.

Oficiales de Salas:

Doctor Emilio Rodríguez Correa, Alfonso Reyes Gavilán y Dolores Plazaola y Cotilla.

PLEITO ENTRE COMPAÑIAS DE ABONO

En los autos del juicio ejecutivo seguido por la "Compañía Abono Armour de Cuba, S. A.", contra la Compañía Cubana de Abono, S. A.' las dos domiciliadas en esta ciudad, la Sala de lo Civil y de lo Contencioso-administrativo de esta Audiencia ha confirmado el fallo del Juez de Primera Instancia del Este, que declaró nulo el referido juicio.

EN COBRO DE $2.400

Juan Luis Fiol Jimeno, agricultor, vecino de esta ciudad, promovió juicio de mayor cuantía contra Ernesto Lacoste Lavioltte, propietario y vecino de esta ciudad, en cobro de pesos, dictando sentencia el Juez de Primera Instancia del Centro por la cual, declarando con lugar la demanda, condenó al demandado a pagar al actor la cantidad de 2.400 pesos, intereses legales y costas, cuya sentencia ha sido confirmada por la Sala de lo Civil de la Audiencia.

RESCISON D ECONTRATO

En los autos del juicio de mayor cuantía sobre rescisión de contrato y devolución de un autopiano promovido por la "Compañía Universal de Música y Comercio," domiciliada en esta ciudad, contra Héctor García, la citada Sala de lo Civil de la Audiencia ha revocado e lfallo del Juez de Primera Instancia del Almendares que, declarando con lugar la excepción de falta de personalidad opuesta por el demandado, desestimó la demanda.

La Sala declara rescindido el contrato referido y condena a García a devolver a la actora el auto-piano mencionado y le pague alquileres adecuados y que se adeuden desde el mes de marzo de 1923 hasta que se realice la devolución.

SENTENCI..

Se absuelve a Antonio Cachurro Hernández, acusado de lesiones graves.

A Julián Pérez Marina, acusado de hurto.

Y a Enrique Fernández López, acusado de estafa cualificada por la múltiple reincidencia. Defendió el doctor José Ramón Cruells.

Se condena a León García Limonta, por atentado, a un año y ocho meses de prisión correccional.

A Amable Caneda Vázquez, por disparo y lesiones, a 6 meses y un día de prisión correccional y 31 días de encarcelamiento.

Y a Eduardo Alvarez González y Carlos Díaz Cordero, por robo, a diez años de presidio mayor, cada uno.

DENUNCIA PRESENTADA AL FISCAL

Rómulo Borrayo, empleado de la H"aaavnGuzmd,ánd.. etao shrdl et "Havana Electric Railway Light and Power Company', ha presentado una denuncia en la Fiscalía de la Audiencia, imputando un delito de estafa al "Banco Nacional de Comercio'.

Expone el denunciante en el escrito que, en 11 de octubre de 1920, adeudaba al referido Banco, como cesionario éste de la "Compañía Insular de Préstamos, S. A.", la cantidad de 10 pesos, 25 centavos, sin que desde esa fecha pudiera abonar al denunciado los plazos convenidos, por haberse declarado en quiebra e ignorar a quién debía verificarse el pago; que después de seis años el Banco le reclama no la cantidad citada, sino la de 95 pesos, llegando a establecerle un juicio en rebeldía, no obstante saber que es empleado de la Compañía de los Tranvías citada, hasta obtener el embargo de la cuarta parte del sueldo que en la misma percibe.

Hace resaltar el hecho el denunciante de que el Banco estableció la demanda alegando que desconocía el domicilio del demandado, pero que cuando valiéndose de este procedimiento obtuvo su condena sin que fuera oído en el juicio, entonces sí indicaron que él —el denunciante— prestaba servicios en la Empresa de los Tranvías, donde todos los empleados están obligados a dar a conocer sus domicilios.

Sostiene Borrayo que la deuda de 95 pesos es imaginaria, pue ssolo debe 10 pesos y 25 centavos.

SEÑALAMIENTOS EN LA AUDIENCIA PARA HOY

SALA DE LO CRIMINAL

No hay.

SALA DE LO CIVIL

No hay.

GENER GRAND LUXE

BOQUILLA DE CORCHO. - CORK TIPPED

¡¡Ultima Creación de la Fábrica GENER!!

Cigarrillos elaborados con tabaco escrupulosamente escogido de su famosa vega:

HOYO DE MONTERREY

Paladar, elaboración y presentación insuperables.

GENER LOS HALLARA EN TODAS PARTES

5934 7 alt 19

Suelta el violín y no toques !!!..

Mejor que las orquestas, suena

LA VICTROLA ORTOFONICA

ÓYELA

Este maravilloso invento mantiene la expectación general

Venga, véala y compárela con las máquinas antiguas

VENTAS A PLAZOS

Tenemos modelos desde $110 hasta $1.200

sirven para tocar los discos antiguos

Cía CUBANA DE FONOGRAFOS

O'REILLY 89. DISTRIBUIDORES DE LA VICTOR HABANA TELEFONO A-3128.

VIDA OBRERA

LOS BOMBEROS

Ha celebrado sesión la Directiva de la Asociación de Bomberos, en su local de Zulueta 30, altos.

Se aprobó el acta de la sesión anterior, el balance general y otros asuntos de carácter administrativo.

Después se trató de la conveniencia de proceder a la organización de Delegaciones en los distintos barrios de la ciudad, acordando designar Presidente de esas Delegaciones a los señores Vocales, que por estar identificados con los problemas y aspiraciones de la Asociación, pueden rendir un trabajo excelente en beneficio de la misma, y en defensa de los asociados.

De acuerdo con la Jefatura de Policía, se espera llevar a cabo una intensa labor, por la cual resulte efectivo el cumplimiento de la Ley del Cierre, que a pesar de su vigencia resulta violada, pues de ella están haciendo dejación, con perjuicio de los intereses sociales.

Se acordó pasar una comunicación al señor Jefe de la Policía Nacional participándole dicho acuerdo, y dándole cuenta al propio tiempo que los Delegados de la Asociación, estarán provistos de sus correspondientes carnets, con sus fotografías, para la correspondiente identificación.

El Secretario señor Gelabert nos ruega que llamemos la atención a los barberos, sobre los acuerdos tomados y muy especialmente con lo relacionado a la Ley del Cierre, para que eviten las infracciones de la misma, a fin de evitar los procedimientos extremos con perjuicio de sus propios intereses, al ser multados.

PARA LOS TORCEDORES EN HUELGA EN LA PROVINCIA DE SANTA CLARA

La Sociedad de Torcedores de esta capital, continúa realizando la cuestación acordada, para auxiliar a los compañeros que se hallan en huelga en Caibarién y otra población villareña, defendiendo los estatutos de la Federación de Torcedores, al mantener la huelga contra el fabricante que no quiso respetar la limitación que señala al aprendizaje.

Los Torcedores interesan de aquellos compañeros, que sostengan el movimiento cuanto tiempo sea necesario, a fin de que se respete el Reglamento de la Federación en un asunto que se considera de vital importancia para los tabaqueros en general, evitando por esa medida, la abundancia de brazos y la depauperación de los jornales, que se mantienen precisamente por la organización nacional de los tabaqueros.

C. ALVAREZ.

SUCESOS

LO MORDIO UN PERRO

Enrique García García, de 11 años, vecino de Empedrado número 66, fué asistido en el primer centro de socorro, de desgarraduras en la pierna derecha, que le causó un perro al morderlo, en la esquina de San Ignacio y Brasil.

UNA CAIDA

Juan More Cinzano, de la Habana, de 15 años de edad, vecino de Sol número 63, fué asistido de desgarraduras y contusiones en el brazo derecho, que se causó al caerse en Aguacate y Luz.

QUEMADURAS

Jesús Babazan Romariz, de 17 años, vecino de Agramonte número 71, fué asistido en el primer centro de socorro, de quemaduras en el brazo derecho, que se causó en su domicilio, al vertérsele un jarro conteniendo agua caliente.

RESBALO

Armando Romero Guerrero, de la Habana, de 19 años de edad, vecino de Revillagigedo número 20, fué asistido en el Hospital Municipal, de una contusión en la mano izquierda, que se causó en Monte y Figueras, al resbalar y caer al pavimento.

RIÑA

Victoria Basio Nasul y Andrea González Lago, mayores de edad y vecinas de Corrales número 153, sostuvieron una riña en el patio de su casa, produciéndose lesiones leves.

Viva casa propia gastando poco dinero!

Solución: Compre un solar a plazos y fabrique en el Reparto "LA SOLA".

La Sola está en la Víbora, cerca del centro de la Ciudad. Es alto, fresco y muy sano.
Cuenta "La Sola" con agua, luz, alcantarillado, aceras de concreto, calles recién terminadas, parque, etc.
Solares chicos, dándose grandes facilidades en los pagos.

Mendoza y Ca. Obispo 63.

Le enviaremos gratis un plano mostrando los solares que están a la venta, sus precios y la forma de pago.

Llene el cupón!

Nombre ....

Dirección ....

MEDIO MILLON

Nuevo Muestrario de TARJETAS para BAUTIZO

Enviaremos Muestras por correo | Desde $10 las 25

P. Ruiz & Hermanos

O'REILLY 50. TEL A-1818 HABANA

DEFUNCIONES OCURRIDAS AYER EN LA HABANA

DIA 25

Alicia Castellanos, blanca, 34 años, San Cristóbal 5, Eclampsia; René I. García, blanco, 8 días, Máximo Gómez 467, Ictero; Angela Guerra Fernández, blanca, 21 años, Hospital Las Animas, Hidrofobia; Sarah Callejas, mestiza, 27 años, Jesús María 156, Tuberculosis del aparato respiratorio; Saturnino de la Torre, blanco, 37 años, Hospital Calixto García, Hernia extrangulada; Milagros Orozco, blanca, 22 años, Hospital Calixto García, Nefritis aguda; Juan Sánchez, 44 años, Hospital Calixto García, Abceso apendicular; Luis Ruiz Carballo, blanco, 26 años, Hospital Calixto García, Tuberculosis pulmonar; Armando de J. Gómez, blanco, 3 meses, Cerro 903, Gastro colitis; Evelio Ortíz, blanco, 4 años, Hospital Calixto García, Peritonitis; Jaime López, blanco, 13 años, Sol 4, Bronconeumonía; José López, blanco, 42 años, sin domicilio, Encefalitis aguda; Cándido Vázquez, blanco, 54 años, Santa Rosa, Tuberculosis pulmonar; un desconocido, blanco, 60 años, sin domicilio, Traumatismo por aplastamiento; Tomás Gómez, blanco, 3 meses, Churruca 13, Arterio esclerosis; María Boza García, blanco, 9 meses, Belal Vista 31, Gastro colitis; Eva Pérez León, blanco, 4 años, Fomento 3, Gastro enteritis aguda; Thais Cordores, blanco, 2 años, Armonía 2, Neumonía; José de las Nieves Reyes, mestizo, 58 años, San Julio 18, Gastro enteritis; José García Corrales, blanco, 75 años, San Nicolás 8, M., Derrame cerebral; Andrés Sandoval, blanco, 46 años, Hospital Calixto García, Arterio esclerosis; Lina Abreu Francisca, blanca, 70 años, Condesa 62, Arterio esclerosis; Chow Fat, asiático, 29 años, Vapor Callabasas, Traumatismos por caida; Aio Angarica, mestizo, 13 días, Escobar 71, Debilidad congénita; Gabriel Gutiérrez, blanco, 56 años, Benéfica, Cánchez del estómago; Dolores Tolano, blanco, 31 años, Desagüe, 22, Cirrosis del hígado; Ramón Capote, blanco, 59 años, Benéfica, Tumor maligno del ciego; José García Méndez, blanco, 26 años, Covadonga, Alcoholismo agudo; Salvador Fernández, blanco, 22 años, Covadonga, Hemorragia cerebral; Antonio López, blanco, 36 años, Benéfica, Bronquitis aguda; Angel A. Izquierdo negro, 65 años, Auditor letra G., Asistolia; Josefa Boner, mestizo, 72 años, Los Pinos, Arterio esclerosis; José Alvarez, blanco, 2 años, Inquisidor 52, Síncope asistólico; Severina Gómez Gómez, negra, 80 años, Calle L., número 117, Arterio esclerosis; María M. Montabago, blanca, 1 años, Concordia 156, Gastro enteritis; Narciso Ponte, negro, 52 años, Hospital Mercedes, Miocarditis; José Castillo Palenzuela, blanco, 22 años, Concha y Velasco, Tuberculosis pulmonar.

Ortofónica

Las vendemos a plazos sin fiador desde $110.00 hasta $1.200.00

El Progreso Cubano

Monte 139 - Teléfono A-1959

M.E.C.D. 2016

MEDIO SIGLO hace que se usa en el mundo entero la

Leche de Magnesia de PHILLIPS

para la flatulencia, el ardor en la boca del estómago, los eructos agrios, la biliosidad, el estreñimiento y las náuseas del embarazo. El mejor laxante para bebés y personas delicadas. Incomparable para proteger los dientes contra la acidez. No acepte substitutos. Exija **PHILLIPS.**

GRAN·PELETERIA
EL·MUNDO
REINA 33

Después de ver la sorprendente variedad de calzado que tiene "EL MUNDO, será usted nuestro mejor propagandista. Lo mismo da que busque usted un estilo atrayente, que desee un calzado de poco precio. En EL MUNDO se complacen todos los deseos.

Dos modelos finos y de gran novedad.

CREACION DE MODA

En color champán, combinado atractivamente con piel de culebra. En tacón alto y en tacón bajo $5.50

MODELO "CORAZONES"

Un nuevo diseño de gran lucimiento. En color champán combinado con piel de cocodrilo y con piel de color oliva, $6.99.

PIELES BLANCAS, REBAJADAS DE PRECIO

Piel de becerrillo blanco cristal, en tacón alto $3-99
Estos son nuevos modelos de gran aspecto y calidad.

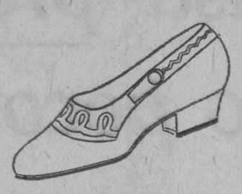

Piel de becerrillo blanco cristal, en tres tacones: Luis XV, tacón muñeca y tacón bajo . . . $3.99

Glacé blanco cristal, en un modelo muy cómodo $3.50

Becerro blanco con hebilla $2.99

EL·MUNDO
REINA 33
TELF A4924 J. PEREZ Y CIA AL INTERIOR 30 CENTS. EXTRA

6108 1d-26

Solamente por 15 días

VERDADERA LIQUIDACION A PRECIOS MENORES DEL COSTO

La situación de crisis por que atraviesa el país nos obliga a realizar parte de nuestras grandes existencias. Esto no es un anuncio más, pase a visitarnos y se convencerá que damos nuestras mercancías a precios no conocidos en esta plaza.

Usted encontrará artículos de loza, cristal, aluminio, vajillas y todo lo necesario para la cocina en condiciones no corrientes en la Habana.

Neptuno 15 LA COPA. Teléfono A-7832

5892 10 alt d-12

ACIDURINA

Antirreumático, analgésico, antiséptico urinario y de las vías biliares y eliminador del ácido úrico

FORMULA:

Salicilato de Sosa (Natural) 0.75
Hexametilenamina 0.25
Benzoato de Litina 0.25
Jarabe de naranjas dulces cantidad suficiente para una cucharada.

Usamos el Salicilato de Sosa natural porque está obtenido con el Acido Salicílico de procedencia vegetal.

Soportable por el estómago y sin que cause los trastornos del Salicilato de Sosa corriente.

Esta medicación está indicada en el tratamiento de los reumatismos articular, agudo y crónico. En la diatesis úrica (Arenillas, gotas, etc., etc.) En las infecciones biliares, colecistitis y neuralgias (ciáticas, etc., etc.)

La Acidurina es un buen antiséptico de las vías urinarias, biliares y elimina el ácido úrico formando uratos solubles.

DOSIS: De 1 a 3 cucharadas diarias, salvo indicación facultativa.

DE VENTA EN TODAS LA BUENAS FARMACIAS DE LA ISLA

El Dr. J. M. PENICHET

Especialista en Ojos, Oídos, Nariz y Garganta, de regreso de su viaje, ha reanudado sus consultas en Campanario 58, de 11 a 12 m. y de 2 a 5 p. m. Teléfono: A-7756.

5949 10d 19

DURANTE LA ESTACION CALUROSA
cuando usted, se fatiga fácilmente y le falta energía, se siente abatido, nervioso, irritable y debilitado, tome una cucharadita de SALVITAE en un vaso de agua.
REFRESCA, VIGORIZA, LIMPIA Y PURIFICA.

Salvitae

Estimula el HÍGADO, y los RINONES entona la DIGESTIÓN, limpia y purifica el CONDUCTO INTESTINAL, elimina el ÁCIDO URICO, evita la POSTRACIÓN y la LANGUIDEZ.

¡QUÉ BRILLANTE Y FINO SE PONE EL CABELLO CON LA **DANDERINA!**

Columna del Detallista

JUNTA DEL COMITE EJECUTIVO DE LA FEDERACION

En la tarde de ayer, como oportunamente anunciamos, se celebró la Junta de Directores de la Federación de Detallistas que citada para el lunes pasado hubo de suspenderse por faltar el informe sobre la Colonización de tierras por familias. Por ausencia del señor Lucio Fuentes presidió el Vice-presidente primero, señor Narciso Pardo, ocupando otros puestos en la mesa los señores Enrique San Julián, Ambrosio Sánchez, José Llerandi y Antonio Pérez Manrique, que actuó de Secretario.

El objeto principal de la reunión fué conocer los informes emitidos en relación con los acuerdos adoptados en el Tercer Congreso, a fin de proceder inmediatamente a iniciar una activa campaña.

Sobre la traslación a las Aduanas del Impuesto sobre la Venta Bruta se aprobó el informe presentado por el señor Pérez Manrique. En ese documento, que publicaremos en su oportunidad, se demuestran las ventajas que ese cambio reportaría no sólo al comerciante e industrial sino al propio Estado, que obtiene una recaudación mayor y cobra el arbitrio por adelantado. La forma propuesta ha de ser seguramente atendida y aceptada, porque con datos oficiales demuestra que la recaudación lejos de disminuir ha de aumentar en más de nueve millones de pesos anuales. Se estudia ampliamente el asunto y se resuelven satisfactoriamente todos los problemas, inclusive el de la empleomanía cesante, que con la medida recomendada resulta beneficiada grandemente al aumentarse la asignación para empleados en las Secretarías de Comunicaciones y Agricultura. Es algo que beneficia a Cuba en general.

Al tratar sobre la derogación de los Decretos Presidenciales 736 y 1850 que establecieron la prohibición a la importación de la papa europea, la Junta por unanimidad aprobó el informe rendido igualmente por el señor Pérez Manrique, en el que después de exponerse la cantidad exorbitante que se paga en Cuba por un artículo de primera necesidad como es la papa, demuestra que podía obtenerse papa europea un cien por ciento más baja. En el informe se especifican las medidas que deben ser adoptadas para que los agricultores cubanos no resulten perjudicados con la derogación que se solicita, y entre ello se significa que cuando la producción nacional adquiera un volumen apreciable podía establecerse tasa para la entrada de ese tubérculo de cualquier procedencia que se tratare.

En cuanto a la protección nacional fué aprobado el diseño presentado por el propio señor Pérez Manrique, a fin de confeccionar el letrero que en todos los establecimientos detallistas de Cuba han de ser una expresa invitación a que se proteja la industria nacional para lograr la mayor riqueza nativa y la creación de nuevos motivos de trabajo. La Federación Nacional de Detallistas de esa brillante forma ha de realizar la más efectiva campaña a favor de los industriales cubanos y de Cuba en general. Digna de toda loa es ese empeño y aspiración detallista.

El asunto sobre la Colonización de tierras por familias no pudo ser tratado al no presentar el doctor Arenas el informe que en relación con ese tema se le ha encomendado. Se acordó recomendar al doctor Arenas la remisión de ese informe y en cuanto llegue a poder del Comité Ejecutivo será tratado urgentemente.

Se informó el buen estado de las gestiones que se llevan a efecto junto a la Cuban Telephone para conseguir rebaja en la tarifa telefónica de Remedios, y así mismo se dió cuenta de las comunicaciones cursadas a los doctores José Caruacho Padró, Santiago Rey y a Crusellas y Compañía, Cervecera Internacional y La Tropical, todas ellas relacionadas con actos celebrados y acuerdos tomados en el Tercer Congreso.

CRITICABLE PROCEDER

El señor Ramón Díaz, antiguo comerciante, fué condenado el día 23 a treinta pesos de multa por el Juez Correccional de la Sección Segunda.

El señor Díaz no tenía en su poder la referida cantidad, pues entendía que por la leve falta que era acusado no sería condenado tan fuertemente, y pidió al empleado recaudador de ese Juzgado, previa identificación como comerciante que le concediera diez minutos para abonar la multa. El empleado en cuestión, procediendo en forma destemplada y reñida con su deber, ordenó fuera encerrado en una celda como si en vez de un comerciante con establecimiento abierto y responsable se tratara de un peligroso profesional del delito.

Actos como este dañan grandemente la seriedad del Poder Judicial, y esperamos que el doctor Barraqué, tan atento siempre a evitar desafueros y arbitrariedades, tome buena nota a fin de evitar la repetición de hechos tan lamentables como el que citamos.

La Pasta Eléctrica de STEARNS

Mata ratas y ratones, cucarachas, hormigas, etc., que son los mayores destructores de comestibles y portadores de enfermedades que se conocen. Después de comer esta pasta salen en busca de agua y de aire libre y mueren ahí fuera. Dos tamaños: 2 oz. y 15 oz.

Si Falla Devolvemos el Dinero

SECRETARIA DE OBRAS PUBLICAS

Obras del Palacio del Congreso

Anuncio - Mármoles

Durante diez días se recibirán en la Oficina del Negociado de Construcciones Civiles y Militares proposiciones y muestras para el suministro de diez columnas de mármol y granito de diferentes colores de carácter monumental para el pórtico del edificio del Palacio del Congreso.

Habana, Junio 17 de 1926.

Raoul Otero.
Director Artístico del Palacio del Congreso.

5959 2d-25

-FRESCO-SUAVE-
NEVADA—SARRÁ
60 cts.
A DAMAS—LAS ENCANTA.
A HOMBRES—IDEAL AFEITADO.
BUENAS FARMACIAS

MISCELANEA

NO HAY CUIDADO...

Por lo visto, el príncipe de Gales, después de haber querido implantar la moda del pantalón-falda, esos calzonazos antiestéticos que él paseó por la progresiva Argentina y alguna que otra república donde apenas se conoce la Cima y el chocolate de La Gloria, quiere ahora poner de moda el pantalón corto como se han puesto aquí las corbatas de La Rusquella. Por lo pronto ya ha asistido a varios espectáculos públicos vestido de esa facha como esos niños zangolotinos que no son dignos de llevar en su bolsillo el Roskopf de Francisco C. Blanco. Ante esta nueva extravagancia del ocioso personaje, da un compañero la voz de alarma diciendo que las personas sensatas que tomen Bacardí y viajen en los vapores de la Compañía Hamburguesa Americana, no deben hacer caso de las modas que ese señor quiera implantar.

No hay ciudado en que ello suceda. De lo que ponga ese señor, hace menos caso el hombre verdaderamente elegante, que de esos vermouths faltos de la pureza del Pemartín. La prueba la tenemos en el fracaso que ha tenido la moda del pantalón-falda. En Madrid, París y Londres, nadie se ha ocupado de poner esos calzonazos; el mismo príncipe al llegar de su **tournee** adoptó incontinenti el pantalón a la inglesa sobre lo estrecho, al ver que gente tan renombrada cual la maltina Tivoli y los zapatos "Kimbo" que vende "La Bomba", seguían usando los pantalones que la lógica ha impuesto. En el único lugar donde tuvo aceptación esa extravagancia fué en los Estados Unidos y entre varios centenares de mozalbetes **creollos** que aún andan por ahí haciendo el príncipe creyendo que con ello se harán tan populares como el jabón Neptuno y el insecticida Flit.

Hoy con la democracia que va igualando a los reyes con el último ciudadano, son muy pocos los que se ocupan de seguir en todo a esos altos gerarcas. Antes imponían modas y costumbres hasta para tomar el exquisito cognac Especial Pemartín o la excelente cerveza "Llave"; hoy cada uno hace lo que mejor le parece sin fijarse en lo que hacen los máximos botelleros. Por otra parte el cable y las revistas van poniéndonos al tanto de todo lo que hacen eseso señores. El príncipe de Gales sería muy otro para todo el mundo, sino lo hubiéramos visto retratado vestido de mujer y hacer otras cosas no tan en su punto cual comer platos sabrosos como los que condimentan en La Diana y dormir en sábanas "Novia". Unas veces nos decía el cable que cuando se le iba a despertar se ponía a reñir a los altos jefes como un chiquillo y que solo después de rogarle mucho permitía que le empezaran a poner los zapatos... ¡Vamos, hombre; merecía que no le dieran a tomar la Pepsina y Ruibarbo del doctor Bosque..!

Decía Mirabeu, que no había ningún grande hombre para su ayuda de cámara. Ello es tan cierto como la bondad de la insustituíble tintura "Oriental" y las neveras Bohn Syphon. Esa gente, por su roce constante con sus dueños, aunque sea en calidad de esclavos, digo, de criados, conocen todas sus ñáñaras, vicios y malas costumbres; de ahí que cuando oyen ponderar las altas cualidades de sus amos, tuercen la boca con un mohín de desprecio mientras dicen para sus adentros: "Si este imbécil conociera a mi amo como lo conozco yo, no hablaría de esa manera". Y es que la verdadera admiración está en lo desconocido. El príncipe de Gales se ha hecho popularísimo por medio del cable en el mundo entero, pero ello lejos de beneficiarle lo ha perjudicado tanto como nos perjudicaríadn a nosotros si al pedir un helado no nos lo sirvieran de la alta calidad que tienen los que vende "La Flor Cubana" en Galiano y San José.

No sabiendo apenas nada de su vida lo tendríamos por algo tan extraordinario como las bellísimas y duraderas coronas de fino biscuit que venden los señores Gelado, Novoa y Co. en Sol 70. Sabido por todo el mundo que a cada rato cae como un fardo del caballo apenas empieza éste a **guatrapear**, adiós ilusión principesca... ¡Guay!..

Por eso creo firmemente que de ese muchachón no harán caso los elegantes... No; él pasará a la otra vida sin heredar el título de árbitro de la elegancia que tenía su abuelo.

Antiguamente se miraba a esos personajse con tanta admiración como la que tenemos por los bastones, corbatas y pañuelos de La Rusquella, por la falta de conocimientos que de ellos había.

La interesantísima sección "Hace 93 años", que con tanta galanura comenta el fraternal compañero Jorge Fernández de Castro, nos habla a cada rato de las rogativas que se hacían en favor de la salud de Fernando VII, y de los bailes, fiestas y algazaras celebradas en aquel tiempo, en acción de gracias al Todopoderoso por haber salvado al monarca.

Cuando leo esas cosas, no puedo por menos de sonreírme... Si supieran aquellas pobres gentes—digo para mí—lo pícaro que era el tal reyezuelo, pedirían a Dios que lo fulminara con un rayo. Como que cuando me acuerdo de sus fechorías no me explico que haya muerto en su cama, un hombre que ardiendo España en guerra contra Napoleón, para que volviese él a ocupar el trono que el emperador francés le había arrebatado, trató de pactar con el enemigo intentando casarse con una hermana de Bonaparte; y cuando ganada la guerra por los españoles volvió a ocupar el trono, se dedicó a perseguir y matar a los que habían luchado por la patria, pidiendo además la intervención de los franceses, para que exterminasen a los españoles que no estaban conformes en que fuera rey absoluto y si constitucional como lo había sido siempre. Víctima de esos crímenes reales cayó para siempre "El Empecinado" que se hizo tan famoso luchando por su patria y por el rey que le dió muerte cual se ha hecho aquí la "Casa Iglesias" de San Rafael 46 casi frente a Rayo, vendiendo música e instrumentos de todas clases.

Pero en fin; veo que siguiendo a la imaginación me fuí de **picao**, y es necesario que termine haciendo constar que hoy, gracias a los pormenores que nos da el cable, sabemos de qué pie cojea cada personaje, para ensalzarlo o tirarlo a perro dejando que cada cual haga lo que quiera sin perocuparse de lo que viste o deja de poner ese muchachón que tanto indignó a la buena sociedad londinense, al dejarse retratar vestido de mississssss....

. . . . . .

Sanidad desea conocer si en las poblaciones del interior se analiza la leche.

Sí, es posible que se analice lo mismo que en la Habana, y también lo es que una vez analizada y extendido el visto bueno, se proceda a servírsela al público mitad leche y mitad agua... Mas como este líquido elemento está contaminado por el bacilo de Coli, que se encuentra a toneladas en el agua del río Almendares que nos suministran junto con la de Vento, héteme aquí que tomar un vaso de leche, es igual a comprar una papeleta para salir premiados en la rifa del tifus.

Por eso no me cansaré de recomendar el uso del agua Evian de la source Cachat, que es la que goza de fama mundial.

El senador americano Mr. King, insiste según el cable en formular quejas contra Cuba.

Bueno, pues que los senadores cubanos empiecen a formular quejas contra Mr. King, a ver king gana...

Pida siempre el riquísimo y fortaleciente cocktail de chocolate "Elvira". Es un delicioso preparado alemán que importan los señores Prasse y Co. de Obrapía 18.

Una curiosidad diaria.

Moda original.

Una de las modas más originales fué la de los autógrafos en los manteles. En muchas de las comidas que se daban en Londres, cuando los comensales habían paladeado una repostería tan fina y variada cual la que vende "El Nacional" de Belascoaín y San Rafael, se pedía a los convidados que escribieran su nombre en el mantel con un lápiz para luego mandarlo a bordar. Hay un casino que posee en la actualidad un mantel tan lleno de autógrafos y otras inscripciones, que casi no tiene sitio en blanco.

Efemérides.

1792.—(Junio 26). Pensión a la mujer alférez Catalina Porchalat.
728.—Don Pelayo pone el león y la cruz al escudo de armas.
1794.—Se hacen observaciones desde un globo sobre la batalla de Fleurus.
1910.—Fallece Martens, célebre jurisconsulto ruso.
1812.—El comandante español Zerberiz toma posesión de la Guayra.
1865.—Monagas entra vencedor en Caracas como vence "La Casa Life" de San Rafael y Rayo vendiendo juegos de mimbre elegantísimos a bajos precios.
1409.—Concilio de Pisa y fin del cisma de Occidente.

Horóscopo del día:

Los nacidos el 26 de junio harán matrimonio ventajoso y serán felices.

La nota final.

—¿A qué te dedicas, Pedro?
—A vender muebles.
—¿Haces buen negocio?
—No sé; hasta ahora solo estoy vendiendo los míos.

¿Por qué valen más cinco pesos en un billete que en plata?

Porque cinco pesos en papel se pueden doblar muy facilmente..... por eso.

Luis M. SOMINES.

CONCIERTO POR RADIO

Programa de la trasmisión de la fiesta que celebra el Cuban Telephone Company, y que debido a la cortesía de los propietarios del Hotel "Bristol", hará la Estación Radio-telefónica, PWX, en la Habana, Cuba, de la Cuban Telephone Company, el día 26 de Junio de 1926, a las 10 p. m., con la orquesta del profesor señor Armando Joffre.

Primera Parte

1. Vals: "Sometime".
2. Fox Trot: "Don't Wait Too Long."
3. Fox Trot: "Love Bound".
4. Danzón: "Siento que mi alma"...
5. Fox Trot: "The Roses brought me you".
6. Fox Trot: "A Cuppof Coffre, a Sandwich and you".
7. Danzón: "Ron Bacardí".
8. Fox Trot: "Normandy".
9. Extra: Son: "La Loma de Belén".

Segunda Parte

1. Fox Trot: "Someone".
2. Danzón: "Souvenir".
3. Fox Trot: "Birdie".
4. Fox Trot: "Tien me to your Apron String's again."
5. Danzón: "Nadie se muere de Amor".
6. Fox Trot: "I wish I was in Peoria".
7. Fox Trot: "The Co-Ed".
8. Danzón: "Cabo de Guardia".
9. Extra: Son: "No me desprecies linda mujer."

FIESTAS EN QUIVICAN

En honor al Sagrado Corazón de Jesús se efectuarán hoy 26 y mañana 27, grandes fiestas cívico religiosas en el floreciente pueblo de Quivicán.

He aquí el programa:

Día 26:

A las 6 p. m. Salvas y voladores.

A las 7 p. m. Rosario y Salve a toda Orquesta, ocupando la Cátedra Sagrada el Rvdo. P. Joaquín de la Torre.

A las 8 p. m. Función en el Teatro Sociedad Martí.

Día 27:

A las 6 a. m. Diana.

A las 7 a. m. Comunión General de las socias del Apostolado, recibiendo por primera vez el Pan de los Angeles veinte niñas de la localidad.

A las 10 a. m. Solemne Misa de Ministros a toda orquesta, ocupando la Sagrada Cátedra un sacerdote de la Compañía de Jesús.

A las 5 p. m. Rosario; se manifestará el Santísimo y después de la Reserva se celebrará la procesión.

A las 6 y media p. m. Procesión de las imágenes del Sagrado Corazón de Jesús y de la Inmaculada Concepción, que recorrerá las principales calles del pueblo.

A las 7 y media p. m. Fuegos artificiales.

A las 8 y media p. m. Gran baile en los salones de la Sociedad Martí.

Dada la animación que existe en Quivicán para estas fiestas y el numeroso contingente de personas que asistirá de otros pueblos, no será aventurado afirmar que resultarán muy lucidas.

SABADO BOTARATE

Hoy, sábado, es el último día de nuestra "Venta Especial".

Esta "Venta Especial" se ha visto revestida de un éxito inenarrable, muy superior, en verdad, al que nosotros esperábamos.

Queremos demostrar a nuestra clientela femenil el sincero agradecimiento de que estamos poseídos. ¿Cuál será la mejor forma?

No creemos la haya más apropiada que la de reducir los precios más aún.

Por consiguiente, hoy "Sábado Botarate" y último de la "Venta Especial"

VENDEREMOS CON UNA GRAN REBAJA SOBRE LOS BAJISIMOS PRECIOS DE ESTOS DIAS.

Juzgue por lo que sigue:

GUARANDOLES

De fino algodón, en diferentes colores. A 76 centavos corte de 4 varas.

De algodón con apresto de hilo. Veintidos colores. A 32 centavos vara.

De hilo, francés, muy buena calidad. A 48 centavos.

De hilo, belga, muy fino. A 70 centavos.

De batista de hilo extrafino, con un metro de ancho y en 27 colores. A $1.

VOILES

Estampados, en infinidad de preciosos colores y dibujos, a 32 centavos.

Estampados, de insuperable calidad y gran variedad de estilos, a 55 centavos.

Estampados ingleses, con diseños en extremo atractivos y variados. A 80 centavos.

De color entero, en todos colores. A 30 cts.

Chiffón suizo, a 39 centavos.

Chiffón suizo, magnífico, a 44 centavos.

Chantú, de calidad soberbia, a 78 centavos.

Bordado, en innumerables variedades primorosas, a 90 centavos.

OLANES

Lisos, en todos colores, a 64 centavos.

Lisos, finísimos, en 24 colores, a 85 centavos.

Estampados, en todos estilos y coloridos, a 70 centavos.

Estampado francés, con bellas labores en seda. A $1.

SEDAS

Seda Espejo, de muy buena calidad, en todos colores, a 68 centavos.

Crepé Tusor, todos los tonos de moda, a $2.35.

CHIFFONES y Georgettes estampados. Labores menudas muy lindas. A $2.75.

En estos días recibimos una gran remesa de Sedas estampadas, que abarcan un cúmulo incomparable de dibujos de belleza y novedad supremas. **Las liquidamos al increíble precio de $2.25.**

ROPA INTERIOR DE SEÑORA

Juegos de opal (camisa y pantalón), a $2.85.

Juegos de muy fino opal, con bordados y calados en seis estilos. A $4.20.

Camisas de día en todas tallas, 8 estilos diferentes. A $1.05.

CARTERAS

Es fama, bien corriente, que nuestro Departamento de Carteras, **es el primero,** tanto por la cantidad como por la variedad de estilos modernos.

¿Conoce usted estos detalles, lectora?

Ellos representan para usted lo siguiente: En nuestra casa hallará la cartera que a usted le agrade de manera incondicional, por caprichoso y selecto que su gusto sea.

VESTIDOS

¿No desea usted, amable lectora, imprimir una nota de novedad elegante a su guardarropa, en estos ya avanzados meses veraniegos?

Precisamente, recibimos en estos pasados días una razonable remesa de vestidos parisinos, cuyos modelos son los que ahora triunfan, novísimos, en las playas de gran moda.

¿Querría usted distinguirnos, viniendo a verlos?

Los hallará muy económicos...

UNA ALCANTARILLA

Donato, 21 de junio de 1926.

Sr. Director del DIARIO DE LA MARINA.
Habana.

Muy señor nuestro:

Los firmantes de la adjunta carta, dirigida al señor Administrador de los Ferrocarriles Consolidados, le estarán muy agradecidos si usted se sirve insertarla en esa importante publicación.

Le anticipan las gracias sus affms y SS. SS.

Basilio Mestas.

Donato, Ferrocarril Norte de Cuba, 21 de junio de 1926.

Sr. Mariano Gibran, Administrador General de los Ferrocarriles Consolidados.
Camagüey.

Muy señor nuestro:

Los abajo firmantes, todos vecinos de este poblado de Donato, nuevamente acuden a usted para rogarle que a la mayor brevedad posible mande construir una alcantarilla que impida las constantes inundaciones que sufren nuestras casas con grave daño a la salud e intereses, motivado por el represamiento de las aguas por la línea de este ferrocarril.

Debido a nuestras anteriores quejas, ese ferrocarril mandó instalar unos tubos, que han resultado insuficientes para el desagüe.

Somos de usted muy atentamente.

Basilio Mestas, Juan de la Vega Basulto, Inocente Guerra, Rafael Toledo, Manuel Martínez, Manuel Guevara, Francisco Soriano, Manuel Soriano, Mariano Mestas, Félix Mestas, Fernando Fernández, Armando Agustí, Francisco Estrada, Armando Orgales, Andrés Quesada, Artirio Quesada, Rafael Quesada, José A. Arbelo, Jerónimo Jorge, José Chávez, Dalmiro Pérez, David Pérez, Camilo Cueto, Eduardo Mestas, Antonio Rojas, Félix Armenteros, Carlos Armenteros, Emiliano Armenteros, José Vega, René Vega, Alfredo Morales, Tomás Pérez, José Esquivel, Gaspar Núñez, Arturo Hernández, José Edroso, Luis E. Zayas, Pedro Pérez, Pedro Quesada.

LESIONADO

Hipólito Gutiérrez, de 14 años, vecino de Sitios número 15, fué asistido de una herida en el pie izquierdo que se causó en su casa, al caerio un destornillador.

ARRESTO

Armando Alvarez Nieto, de la Habana, de 22 años, vecino de San Francisco 39, fué detenido por el vigilante 1123, por estar reclamado por el Juez Correccional de la Cuarta.

Nevera con Filtro
"TROPICAL"

Fabricada por P. R. Rincones Jr. Co.

Modelo Económico Pídanos Precio

JOSE ALIO Y CO.
S. en C.
Efectos Sanitarios. Materiales de Construcción
ZANJA 140
U-1545 U-3354

1d-26

JUGANDO A LA PELOTA

En el quinto centro de socorro fué asistido de una contusión en la mano derecha, Mariano Ibáñez Cordovés, de la Habana, de 19 años, vecino de 16, letra F, que dijo se causó en el placer de 14 entre 15 y 17, al caerse, mientras corría detrás de una pelota.

CON UN FLEJE

Andrés Costa Castañares, de Benavides y Colina, fué asistido de una herida en la región supercíliar izquierda, que se produjo en Jesús del Monte y Colina, donde trabajaba, al ser alcanzado por un fleje que le quitaba a una caja.

M.E.C.D. 2016

SABADO BOTARATE

Ofertas que a usted le parecerán imposibles, comenzará a creerlas factibles, leyéndonos

EN LA PAGINA DE ENFRENTE

Luego, en nuestra casa, tropezará con la más halagadora realidad.

LA FILOSOFIA

PARA TODOS LOS CAPRICHOS

ESTAMOS en disposición de ofrecerle la mayor variedad en Solitarios y Anillos en platino, con brillantes.

Siempre tuvimos modelos sugestivos en esta clase de joyas, pero nuestro actual surtido colma todas las aspiraciones y caprichos.

Visítenos y recuerde que donde hay más, se elige mejor.

LA ESTRELLA DE ITALIA
COMPOSTELA 46. TELEFONO A-2620.

Las fiestas de Verano tienen sus encantos, y las damas lucen en ellas el calzado de

"TRIANON"

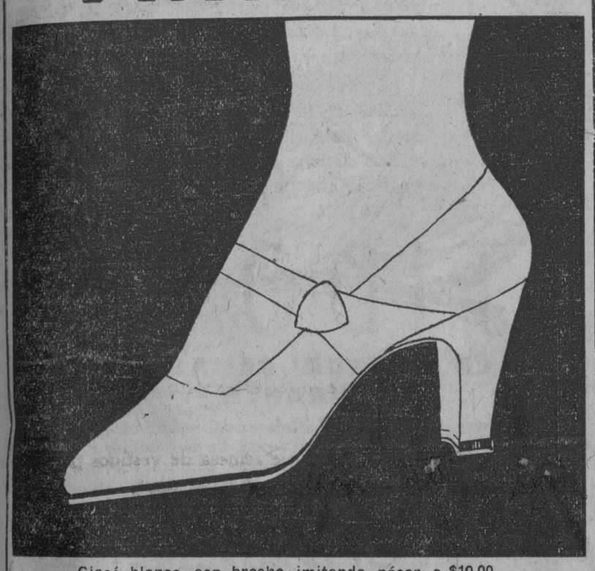

Giacé blanco, con broche, imitando, nácar, a $10.00.
No compre su calzado sin ver nuestros modelos exclusivos.
HERMANOS ALVAREZ.
Neptuno y SAN NICOLAS.

"LAS PLAYAS"

BAÑOS DE MAR

Calle D y la. Vedado. Teléfono F-1272

Abierta la Temporada desde el 1o. de Mayo.
Música todos los días. Conciertos los Domingos

Servicio de Omnibus para los bañistas en la Calle Línea y Baños

También V. puede disfrutar esa belleza atractiva

La piel y el cutis brillando con el exquisito encanto de la juventud. Una belleza tan fascinadora que impone instantáneamente la admiración a todo el mundo. Deje V. que la Crema Oriental de Gouraud le demuestre con que rapidez y facilidad puede V. comunicar a su aspecto esa mágica atracción.

CREMA ORIENTAL de GOURAUD

"La varita magica de la belleza"

da a la cara, cuello, brazos, espalda y manos un aspecto suave y delicado. Es indispensable para ir a las reuniones. Sus efectos son a la vez astringentes y antisépticos, haciéndola de un valor sin igual en casos de defectos del cutis, arrugas y piel lacia. Se fabrica en tres colores: blanca, carne y rachel.

Envíenos 50 centavos para un surtido especial de las Preparados Gouraud para Tocador, ó 10 centavos para una muestra de la Crema Oriental de Gouraud.

8-1-6

Ferd. T. Hopkins & Son, Nueva York

HABANERAS

DE LEJOS

EN LA CAPITAL DE ORIENTE

Arde en júbilo Santiago.
Inusitada la alegría.
Grandiosos los festejos de todas clases dispensados al Honorable Presidente de la República.
Despachos telegráficos llegan a diario dándonos cuenta de actos diversos celebrados en la capital de Oriente.
Saraos, recepciones...
Banquetes, etc.
La proverbial esplendidez de la sociedad santiaguera, tan culta y tan galante, ha pasado por repetidas y félices pruebas.
Suntuoso, de magnificencia imponderable, el baile en honor del Primer Magistrado de la Nación que se celebró el jueves en el nuevo Palacio de la Provincia.
Fué ofrecido por el caballeroso coronel José R. Barceló, popular Gobernador de Oriente, y su esposa, la distinguida dama Buenaventura Bover de Barceló.
Tocaron dos bandas..
Y una orquesta.
El buffet, abierto desde las doce de la noche, correspondió a la suntuosidad de la fiesta.
Por el lujoso salón de actos desfiló lo mejor y más selecto de Santiago de Cuba.
Un acontecimiento.
Bajo todos sus aspectos.
El Gobernador de Oriente, amigo particular mío, y que en mucho estimo, se había servido enviarme invitación.
Delicada cortesía.
Que le agradezco.

NENA DE LA RIVA

Recibo.
De Nena de la Riva.
Será hoy, sin carácter de fiesta, en las últimas horas de la tarde.
Como es sabido, la linda señorita contraerá matrimonio el lunes con el doctor Alberto Irábien, joven y distinguido abogado mexicano.
Boda elegante.
En la Iglesia de la Merced.
La señorita de la Riva mostrará en el recibo de esta tarde su **trousseau** y los regalos que le han sido dedicados.
Joyas y objetos de arte.
En gran número.

EN EL TENNIS

Una comida hoy
De abogados.
Celébrase en los salones del **Vedado Tennis Club** la de los graduados de Doctores en Derecho Civil el año 1922.
La Comisión Organizadora, formada por los jóvenes letrados Fidel Requejo y Emilio Marill, lo ha dispuesto todo con el mayor acierto.
Numerosas las adhesiones.
Como ningún año.

ANTE EL ARA

Boda.
En la noche de hoy.
Para las nueve y media de la noche, en la Parroquia del Vedado, está señalada la de Josefina Radillo Gancedo, encantadora señorita, y el joven José Luis García.
Bella la madrina.
Consuelo Gancedo Viuda de Díaz.
El doctor Angel Radillo, hermano de la desposada, será el padrino.
Entre los testigos figuran el director de **El Mundo**, el Juez del Este, doctor Manuel Francisco de Cinca y el general Manuel Piedra.
Boda simpática.
Cuya descripción prometo.

NUEVO COMPROMISO

Dulce nueva.
Que doy con placer.
Para el distinguido joven Arturo García de Pidal ha sido pedida la mano de Carmencita Gallego.
Gentil señorita.
Airosa e interesante.
Por el doctor Domingo Chaple fué formulada la petición a nombre de los padres del expresado joven, los Marqueses de Pidal, ausentes en Villaviciosa, Asturias.
¡Enhorabuena!

Continúa en la página 7

EL CAÑONAZO
MUEBLERIA
SAN RAFAEL NUM. 1.C-TEL. M-1127
PARA VER MUEBLES
DE VERDADERO GUSTO
HAY QUE VISITAR ESTA CASA

CARTERAS

Sometemos a su buen gusto nuestra hermosa colección de carteras para señora. Todas de pieles finas, legítimas y de gran novedad y elegancia.

CASA VERSALLES
(LA CASA DE LAS NOVEDADES)
ZENEA (NEPTUNO) 24 Teléfono A-4498

6074 6d-25

QUE BIEN RECIBIDO
es el rico café de **"LA FLOR DE TIBES"** después de una buena comida!
A-3820. BOLIVAR 37. M-7623

POR LOS JUZGADOS

Juez: Dr. Gabriel Quesada

Este juzgado durante las horas laborables no conoció de ningún hecho grave ocurrido en su demarcación.

INSTRUCCION SEGUNDA

Juez: Dr. Carlos M. de la Torre

GRAVE ACUSACION CONTRA UN MEDICO

Andrés Laconte Oquendo, natural de Puerto Rico, de 36 años de edad y vecino de Industria número 115, fué asistida ayer por el doctor Walling, médico de guardia en el primer centro de socorro, de síntomas de grave intoxicación.

A la policía refirió la paciente que por encontrarse aburrida de la vida, había ingerido seis pastillas de bicloruro de mercurio, pues desde hacía cuatro años venía padeciendo de grave dolencia.

Además Andrea hizo entrega a la policía de dos cartas, una dirigida al juez doctor La Torre y otra dirigida al Juzgado, en la que hace grave denuncia contra un profesional médico.

En la primera carta dice lo mismo que manifestó a la policía al constituirse en el centro de socorro.

En la segunda expone que la culpa de su muerte la tiene el doctor Gómez Rosa, que hizo de ella un desastre operatorio, al equivocarse, pidiendo a Dios por ésto, que lo perdone, pero le pide a Dios también, que no ponga en su camino nuevas víctimas.

Agrega que cuando muera se le haga la autopsia para que se compruebe lo que refiere anteriormente, es decir, el error del médico, dado que a pesar de haberle advertido élla que si no le iba a causar ningún bien, que no la operase, la sometió a la intervención quirúrgica, desprendiéndole la vejiga y parte de los intestinos.

Termina diciendo que ésto le ocurrió cuando era feliz con el amor de "Alberto Morales González", quien le ama desde hace cuatro años.

Aparece además diciendo que Morales reside en la calle de Amistad, donde también vive una tal Anita. Agrega que él le pague sus deudas que solo ascienden a la cantidad de $82-50 centavos.

El estado de la paciente, ayer a última hora era de bastante gravedad, existiendo muy pocas esperanzas de salvarle.

DECLARA EL VERDUGO EN EL JUZGADO

Escoltado por dos vigilantes de la Cárcel de la Habana, fueron presentados ayer a este juzgado Antonio de Paula Romero, Ministro Ejecutor de la Justicia, (verdugo) y Felipe Montes de Oca, este último como autor de lesiones graves producidas al primero hará cuestión de cinco semanas, al propinarle una fuerte trompada, encontrándose ambos comiendo en la Cárcel, hecho que ya conocen nuestros lectores.

Los doctores Chomat y Domínguez, forenses del juzgado, reconocieron a Romero, certificando se hallaba curado de las lesiones, habiendo perdido siete incisivos.

Paula Romero declaró que Montes de Oca es un buen hombre; que "Juan Pescao" no es su auxiliar desde el mes de diciembre último, en que pidió su traslado para la Cárcel de Matanzas, ignorando los motivos que tuviese para ello; que el Oca, se dijo que él, Paula Romero, día que fué agredido por Montes de le había facilitado a "Juan Pascao" una navaja para herir a aquél, cosa que era incierta, pues no conoce al Montes de Oca.

Por su parte este último agregó que había tenido unas palabras con el Verdugo y que acalorado, le había agredido.

De nuevo ingresaron, más tarde, en la Cárcel Romero y Oca.

INSTRUCCION TERCERA

Juez: doctor Eduardo C. Lens

MENOR LESIONADO

Al caerse de una sillita donde estaba sentado, sufrió la fractura de la clavícula izquierda la menor de cuatro meses nombrada Consuelo Valdés, vecina de Corrales 209.

Fué asistida de primera intención por el doctor Vega, en el H. Municipal.

ACUSA AL SOCIO DE CUARTO

José Castronill Cantelar, vecino de Figuras 26, habitación 25, denunció a la policía que al regresar a su cuarto notó la falta de prendas y objetos que aprecia en 80 pesos, sospechando haya sido el autor su socio José Fernández.

SOLDADO AMENAZADO DE MUERTE

Federico Masipp, de Santa Cruz del Norte, soldado del tercer pelotón de ametralladoras destacado en la Fortaleza de la Cabaña, denunció ayer en la quinta estación de policía que transitando por la esquina de Campanario y Lealtad, dos individuos mestizos, le amenazaron con darle muerte, esgrimiendo uno de ellos un revolver.

Cree el denunciante que obedezca esta amenaza a que hace dos meses acusó a uno de aquéllos porque golpeó a un anciano.

UNA LESIONADA, ROBADA

A la policía dió cuenta oJsé López Gonzálex, de la Habana, de 54 años encargado y vecino de la casa de vecindad sita en San Lázaro 410, dió cuenta a la policía que ayer por la mañana notó que la puerta de la habitación 33, donde reside Sebastiana Salazar, había sido violentada, ignorando si falta algún objeto o prenda, toda vez que la inquilina se halla recluída en el Hospital Calixto García, donde es asistida de lesiones que le produjo días pasados Ricardo Arche Arcaño, más conocido por el Chino o Perjuicio.

USTED MISMA PUEDE PINTAR SUS VESTIDOS, CHALES, ETC,

sin que sepa una palabra de dibujo o pintura. Usted no tiene más que escoger el dibujo que le sirva de modelo y todo lo demás lo HACE SOLO el maravilloso procedimiento de la

PINTURA MARGUERITE

GRAN INVENTO ALEMAN. SU COSTO ES DE CENTAVOS.
HAGA LA PRUEBA HOY MISMO

Si usted nos honra con su visita, se lo demostraremos, sin compromiso alguno para usted

J. ROSSIE & Co.

JESUS DEL MONTE 303. (FRENTE A SANTOS SUAREZ)
TELEFONO I-4135.

La mujer que va a ser madre

debe prepararse para la ruda prueba del alumbramiento, dando fuerza a sus órganos y aliviando sus dolores, con el

Compuesto Vegetal De Lydia E. Pinkham

LYDIA E. PINKHAM MEDICINE CO. LYNN, MASS.

ALMACENES
fin de siglo
VARIAS TIENDAS EN UNA

García, Sirio y Cía. Habana.
Centro Privado. Tfno. M-5981.
Telégrafo "Siglo"

San Rafael y Aguila, con pasaje interior a San José 16 y 18

DESDE $9.50 — Vestidos de Warandol de Hilo Bordados y Calados — HASTA $16.75

COMO detalle elocuente de lo que vale y significa el plan de ECONOMIAS DE VERANO establecido por los ALMACENES FIN DE SIGLO hacemos esta oferta de vestidos de warandol de puro lino, exquisitamente confeccionados, bordados y calados.

TODOS LOS COLORES, FORMAS Y TALLAS.

$11.50

Fino modelo interpretado en warandol, con bieses del mismo material en tono contrastante. Pliegues en la falda. Cinturón con hebilla de nácar.

$12.75

Nuevo estilo. En warandol, con bordados Richelieu en el cuello y la corbata, y bieses en distinto matiz.

$12.95

Estilo imitando dos piezas. Con finos bordados Richelieu. Bieses en todos los bordes de la chaqueta. La falda con anchos bieses.

ESTOS tres modelos, al igual que todos los demás de este extenso lote de vestidos de warandol de puro lino, se reproducen en todos los colores y tallas sin alteración alguna de precio.

Para formarse idea del extenso surtido en modelos véanse las dos vidrieras—una de San Rafael y otra de Aguila—donde se exhiben

ACABAMOS DE RECIBIR UN NUEVO Y SUGESTIVO SURTIDO DE BOLSAS DE FINA PIEL, EN EL QUE ESTAN REPRESENTADOS LOS ULTIMOS MODELOS RECOMENDADOS POR PARIS.

VISITE DIARIAMENTE NUESTRO DEPARTAMENTO DE LIQUIDACIONES INSTALADO EN SAN JOSE 16 Y 18—AMPLIACION DE LOS ALMACENES FIN DE SIGLO.
GRANDES OPORTUNIDADES ARTICULOS DE PRIMERA CALIDAD.

Publicaciones Recibidas

GUIA PARA LOS EXPEDIENTES DE "RETIRO ESCOLAR" POR EL PROFESOR ANIANO PEREZ

Acaba de salir de las prensas un interesantísimo folleto, de suma importancia para cuantos hayan de iniciar o trasmitir expedientes de "Retiro Escolar", así como para cuantos hayan de intervenir en la gestión de pensiones que al Magisterio respectan.

Débese este valioso opúsculo al inteligente Profesor de Instrucción Pública Sr. Aniano Pérez, Director del Centro de los Cuatro Caminos, que ha mejorado su producción con un prólogo, gentilísimo y veraz del Dr. Lisandro Otero, cuya competencia en estos asuntos es notoria y demuestra a diario en el Negociado del Retiro Escolar del Departamento.

Toda clase de documentos y cuantos detalles son pertinentes en una verdadera guía ha sabido acoplarlos el Sr. Aniano Pérez en solo 40 páginas, que han de prestar incalculables servicios, no solo a los interesados sino a los organismos oficiales que deben intervenir y tramitar los expedientes de Retiro Escolar.

Felicitamos por ello al Sr. Aniano Pérez por su oportuna y necesitada publicación y felicitamos al Magisterio por la utilidad que le reportará.

Dr. Manuel Antón
Clinical Assistant del Moorfields Eye Hospital
City Road E. C. 1. Londres.

5723 Alt. 9

LA RECAUDACION DE LA CUBAN TELEPHONE

La Compañía Cuban Telephone, en el año terminado el 31 de diciembre de 1925, tuvo ingresos netos por la cantidad de $1.933.690.00, desdiciendo impuestos y depreciaciones, contra $1.674.214.00 en 1924.

GRAN SOMBRERERIA

"EL MODELO"

Por fin llegó el día:

"LA GRAN LIQUIDACION"

con el propósito de dar cabida a los nuevos modelos y gran remesa de materiales para nuestra fábrica. LIQUIDAMOS en beneficio de nuestra clientela y del público en general, **SOLAMENTE HOY SABADO 26,** DOS MIL sombreros en variados estilos y colores de la actual temporada al ínfimo precio de **UN PESO.**

Y MIL pamelas de Crín que valen a $6.00, al ventajoso precio de: UN PESO CINCUENTA. ¿Quién, con estos precios, no renueva sus sombreros?

Venga y se convencerá de que en vez de uno adquirirá usted media docena.
MAXIMO GOMEZ (antes Monte) número 1 35 entre Angeles e Indio. Teléfono M-3123.

M.E.C.D. 2016

HERRAJES para EDIFICIOS — CERRADURAS para PUERTAS

CORBIN

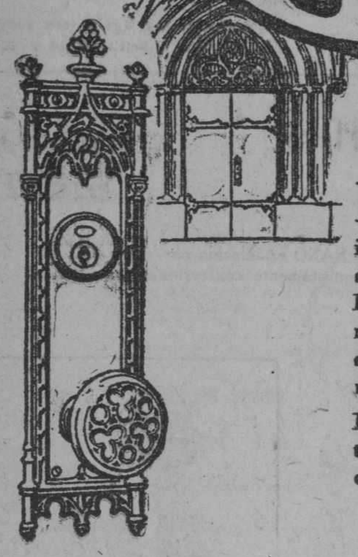

CORBIN

El símbolo de la distinción

EN los hogares más lujosos; en los edificios públicos de mayor importancia; en los destinados a elegantes oficinas y, en fin, en todas las construcciones donde un tono de refinamiento y distinción es parte esencial del conjunto, halla usted en uso las cerraduras y herrajes Corbin.

La marca de fábrica Corbin constituye una garantía para el público consumidor.

Agente para Cuba
JOSE GARCIA
San Rafael 102, Habana.

P. & F. CORBIN

AMERICAN HARDWARE CORPORATION, SUCESORES

Almacenes en NEW YORK, CHICAGO, PHILADELPHIA

Fábricas en New Britain, Conn., E. U. de A.

Sucursales en el extranjero: SHANGHAI, BOMBAY, BUENOS AIRES

DE PRESCINTO EN PRESCINTO

PRIMERA ESTACION

DIJO ERA DE SANIDAD

Pablo Castillo Alvarez vecino de Virtudes número 1, se personó en este prescinto en unión de Manuel Grañas, dependiente del café "Puerto Rico", que un individuo se había presentado en dicho lugar, diciendo que era de Sanidad, llevando a cabo un análice en la leche y vejándolos.

UN HERIDO

En el primer centro de socorro, fué asistido Herman Teigan, de Alemania, de 24 años, vecino de Plácido número 19, de una herida contusa en la cabeza, que se causó, trabajando en la compañía Hamburguesa Americana, situada en Casa Blanca.

LE DIO CON UN BASTON

El vigilante número 1290, detuvo en Cuba y Chacón, a Juan Cuesta Campuzano, de la Habana, de 30 años de edad, vecino de Factoría número 76, porque según le dijeron, había agredido con un bastón a Guillermo Montesino Bonilla, chauffeur y vecino de Aguilera número 84.

Montesino dijo que él al salir del Juzgado Correccional de la Segunda, fué agredido con un bastón, ignorando quién fuera el autor.

SEGUNDA ESTACION

HURTO

Santiago Donoso, español, de 52 años, vecino de Merced número 45, acusó a Manuel Fernández Silva, de 26 años, vecino de Merced número 97, de que le había sustraído de la habitación que le tenía alquilada, un bombillo eléctrico, el chucho y una pantalla de cristal, todo lo que aprecia en la suma de dos pesos.

El acusado ingresó en el Vivac.

EL VUELTO ERA FALSO

El vigilante número 7, de Obras Públicas, arrestó a José Riesgo, dependiente de la bodega situada en Jesús María número 125, por acusarlo Nicolás Jeremías, de Puerta Cerrada número 6, de haberle dado un billete de a cinco pesos para que se cobrara media botella de laguer, entregándole Riesgo, el vuelto en pesetas, notando que dos eran falsas negándose a cambiarlas.

SE ROMPIO UN VASO

Emilia García Fernández, española, de 37 años, vecina de Picota número 64, fué curada en el primer centro de socorro, de una herida incisa en la mano izquierda, que se causó al rompérsele un vaso en la casa Villegas número 124.

CON UNA PUNTILLA

En el primer centro de socorro, fué asistido Rubén Ortega Morales, de 14 años, vecino de Acosta número 5, de una herida punzante en el pie izquierdo, que sufrió en Cuba y Acosta, al pisar una puntilla.

LE DIO CON LA CUCHARA

Moisés Cohon Maya, de un año de edad, vecino de Jesús María número 7, fué asistido en el primer centro de socorro, de una contusión subconjuntival, en el ojo derecho, que le causó un hermano de cuatro años, al pegarle con una cucharita, cuando ambos estaban jugando en el balcón de su domicilio.

TERCERA ESTACION

MALTRATOS

Arsenio Guzmán Oliva, de 14 años, vecino de Flores número 2, fué asistido en el primer centro de socorro, de una contusión en la región malar izquierda, que le produjo en Galiano y Aguirre, al maltratarlo de obra, un tal "Gitiliano".

UNA CAIDA

En el primer centro de socorro, fué asistido Rogelio Martínez Carrillo, vecino de Picota número 43, de una herida contusa en la cabeza, que se causó en Zulueta y Teniente Rey, al darse una caída.

VIGILANTE HERIDO

En el primer centro fué asistido el vigilante número 88, de Obras Públicas, José Balares, de contusiones por el cuerpo, que le causó en Zulueta y San José, al chocar con la motocicleta que montaba, el auto número 6811, que conducía Ricardo Quiroga Segundez, vecino de San Martín número 10.

CUARTA ESTACION

CON UN BLAC JACK

En el primer centro de socorro, fué asistido Pedro Moro Figarola, de 40 años de edad, vecino de Factoría número 40, de una herida contusa en la cabeza, menos grave, que le causó en Gloria y Someruelos, al agredirlo con un black jack, Antonio Guerra, cuyas demás generales y domicilio ignora, dándose después a la fuga.

FOTOGRAFO ACUSADO

Josefa Morales Zamora, de la Habana, de 21 años de edad, domiciliada en Jesús del Monte número 62, acusó al fotógrafo José Mora Velázquez, de 34 años, vecino de Monte número 87, de haberle vejado, porque ella le reclamaba unas postales que había mandado a hacer.

SE PILLO LA MANO

Al pillarse la mano derecha, con la puerta de la casa que existe en Misión y Esperanza, sufrió una contusión menos grave, Pedro Varela Gómez, de 20 años y vecino de A número 39.

QUINTA ESTACION

HURTO

El chauffeur Ceferino Cruz López, de 34 años, vecino de Mercaderes número 2, dió cuenta que encontrándose en Varela y San Rafael, arreglando una goma a su auto, le sustrajeron del saco una cartera en la que guardaba el título, la circulación y cuatro pesos, estimándose perjudicado en cuarenta pesos.

RIFERA DETENIDA

Los vigilantes números 559 y 872, detuvieron ayer a Margarita Rodríguez Hernández, de la Habana, de 25 años de edad, vecina de la casa Salud número 37, porque al practicarle un registro le ocuparon varias listas con apuntaciones, así como la suma de cuatro pesos. La acusada ingresó en el Vivac.

ARRESTO JUDICIAL

El vigilante número 1498, detuvo a Celeste Rodríguez López, de 25 años, vecina de San José número 111, por estar reclamada por el Juez Correccional de la Tercera, en juicio por ofensas a la moral.

ARMA PROHIBIDA

En Galiano y Animas, fué detenido por el vigilante número 1351, Tomás Penichet Hernández, de 24 años, vecino de Tenerife número 90, porque al registrarlo le ocupó una navaja barbera. El acusado ingresó en el Vivac.

AMOR A LA BRAVA

El vigilante número 1763, arrestó a Carlos González Luján, de la Habana, de 22 años de edad, vecino de Gervasio y San José, por acusarlo Edelmira Gálvez Rueda, de la Habana, de 21 años, domiciliada en San Lázaro número 135, de que transitando ella por frente al domicilio del González, éste le salió al encuentro, amenazándola con darle muerte si persiste en no seguir las relaciones que antes sostenían.

El acusado negó los cargos, siendo remitido al Vivac.

LE CAYO UNA CHISPA

En el Hospital Municipal, fué asistido Rufino Congas Gutiérrez, natural de España, de 28 años de edad, vecino de Lealtad número 123, de una contusión en el globo ocular derecho, producida por un cuerpo extraño, la que dijo se produjo en su domicilio, amolando unas tijeras y saltarle una chispa de la piedra de esmeril.

SEXTA ESTACION

MENOR HERIDO

Leopoldo Apolinar Ramírez, de 3 años, vecino de Manrique número 218, fué asistido en el segundo centro de socorro, de contusión menos grave en la clavícula derecha, que sufrió al caerse en su domicilio.

UNA HINCADA

Al enterrarse una astilla de madera en el brazo derecho, sufrió una herida menos grave, Felipa Pedroso Valdés, de 27 años, vecina de Maloja número 120, la que dijo se produjo al caerse sobre un cuadro, en su domicilio.

DOS DETENIDOS

Domingo Ramos Ramos, vecino de Sol número 9 y José Alvarez Alvarez, de Neptuno número 85, fueron detenidos por el vigilante número 701, porque los sorprendió cuando iban a reñir en la esquina de Angeles y Corrales.

OTRO CAIDO

Al caerse en la esquina de Habana y San Isidro, José Luis Yerba García, de 33 años y vecino de Peñalver número 10, se produjo una contusión en la cabeza.

SEPTIMA ESTACION

LO ARROLLO UN AUTO

En el Hospital de Emergencias, fué asistido el niño Arturo Navarro, de la Habana, de 2 años de edad, vecino de San Miguel número 270, de contusiones menos grave, diseminadas por el cuerpo, que les fueron causadas frente a su domicilio, al soltársele de las manos a su padre Francisco Navarro Hernández, de 54 años y salir corriendo a la calle, en cuyos instantes fué alcanzado por el automóvil número 3286, que conducía el chauffeur Silvio Valdés Aguilar, de la Habana, de 29 años y vecino de Neptuno número 218.

UNA CAIDA

Wilfredo Lami, de 7 años, vecino de Jesús Peregrino número 18, fué asistido en el Hospital Municipal, de una contusión en la cabeza, que se produjo en su domicilio, al darse una caída.

INTOXICADO

Melchor Femenía Piconell, natural de España, de 43 años, vecino de Aguilera número 105, fué asistido en el Hospital Municipal, de intoxicación, menos grave, que dijo sufrió al comer un pedazo de melón y después dos huevos salcochados.

ALFONSO LO AMENAZO

A la policía dió cuenta Agustín Barreiro Perera, español, de 37 años, vecino de Estrella número 178, que un chauffeur al que sólo conoce por Alfonso, le amenazó en Infanta y San Rafael.

OCTAVA ESTACION

ARROLLADA

Hilda Alvarez Valdés, de 4 años, vecina de Fernandina número 79, fué arrollada frente a su domicilio, por el auto que manejaba Roberto Palacios Romay, vecino de San José número 109, causándole lesiones por el cuerpo, de carácter menos grave.

CAYO DE LA ESCALERA

Al caerse de una escalera en Nueva del Pilar número 3, sufrió contusiones por la cabeza, Julio Acuña Lombardo, vecino de Wilson número 145, siendo asistido en el segundo centro.

CON UNA TIJERAS

Morris Buhlans, vecino de Monte número 407, fué asistido en el segundo centro, de una herida en la mano izquierda, que se ocasionó en Estevez número 41, al herirse con unas tijeras.

ARROLLADO

Marcelino Lago, vecino de Acierto y Rodríguez, fué arrollado en Cristina y Castillo, por el auto número 6823, que manejaba Avelino Isabel Caraballo, vecino de Oficios número 44, causándole lesiones menos grave

NOVENA ESTACION

PISO UN CLAVO

Francisco Rodríguez López, natural de España, de 42 años de edad, vecino de 12 número 172, fué asistido en el quinto centro de socorro, de una herida en el pie derecho, que se causó, en los talleres de la Havana Electric, al pisar un clavo.

TELEFONOS DE LA POLICIA NACIONAL

Primera	Estación.	M-7801
Segunda	„	M-7802
Tercera	„	M-7803
Cuarta	„	M-7804
Quinta	„	M-7805
Sexta	„	M-7806
Séptima	„	U-3807
Octava	„	M-7808
Novena	„	F-5890
Décima	„	F-2097
Oncena	„	A-7692
Doce	„	I-4589
Trece	„	I-2034
Luyanó	„	I-2236

TEJAS SUSTRADIAS

Rafael Reyes García, natural de la Habana, de 31 años, vecino de Monte 616, dió cuenta a la policía, que de la casa que posee una hermana, en 13 número 120, la cual está clausurada por Sanidad, le han sustraído 800 tejas francesas, que aprecia en la suma de 40 pesos.

DECIMA ESTACION

MENOR LESIONADO

René Gómez Aedo, de la Habana, de 13 años, vecino de San Lázaro 410, fué asistido en el Hospital Municipal, de una contusión en el codo izquierdo, que se causó, frente a su domicilio, al darse una caída.

CON UNA PELOTA

En el Hospital Municipal, fué asistido ayer, Orlando Vega González, de 14 años de edad, residente en Infanta 77, de una contusión en el ojo izquierdo, que dijo se ocasionó en 27 y L, al ser alcanzado por una pelota, que le tiró otro menor que con él jugaba al base ball.

NO VIVE DONDE DIJO

En el Hospital Municipal, fué asistido Casiano Pérez, de la Habana, de 39 años de edad, vecino que dijo ser de Carlos III número 28, de contusiones menos graves, en ambos brazos. Cuando la policía se fué a constituir a la casa para levantar acta, fué enterada que allí no lo conocían, por lo que se ignaro cómo se produjera las lesiones.

UNDECIMA ESTACION

CON UNA CHAVETA

En la fábrica de calzado situada en Gómez 5, se causó una herida en la rodilla derecha, Ricardo Pérez Morales, de 23 años y vecino de Estévez 146, al herirse con una chaveta.

CAYO DEL OMNIBUS

En el tercer centro de socorro, fué asistido Juan Casanovas Noriega, de 55 años, vecino de Los Pinos, de contusiones por el cuerpo, que le causó en Cerro y Tulipán, al caerse de un ómnibus.

AGREDIDO POR TRES

El señor Isidro Denis Denis, vecino de Agua Dulce 9, acusó a un individuo conocido por "El Padre de los Gatos", de haberlo maltratado en unión de dos más, en Agua Dulce y Flores, produciéndole una herida en la cabeza, de la que fué asistido en el tercer centro de socorro.

QUEMADURAS

José Ramón Rodríguez, mayor de edad y vecino de Áramburo 2, fué asistido en el tercer centro de socorro, de quemaduras menos graves, en la mano izquierda, que se produjo en Cerro y Colón, donde trabaja como mecánico.

LESIONADO EN RIÑA

En el solar de Serafines 6, sostuvieron una riña, Lorenzo Fostera Herrera y José Gutiérrez Suárez, vecinos de dicho lugar, recibiendo el primero lesiones menos graves, y leves el segundo.

INSULTOS

Soledad Sánchez, vecina de Florencia 20, fué acusada por su vecina Dolores Fernández Williams, de que constantemente la insulta y veja, sin causa para ello.

DUODECIMA ESTACION

DESDE UNA VENTANA

Al caerse de una ventana el menor Rafael Escoto Xiques, de 3 años y vecino de Marqués de la Torre letra F, se produjo una contusión en la cabeza, siendo asistido en el cuarto centro de socorro.

MENOR LESIONADO

En el cuarto centro de socorro, fué asistido Carlos Núñez Fernández, de un año de edad, vecino de Reyes 29, de una contusión en la mano derecha, que sufrió al caerle un ladrillo, en su domicilio.

RESBALO

En Pérez y Fábrica resbaló y cayó al pavimento, el menor Aurelio Sabino Casimiro, de 15 años, vecino de Municipio 144, causándose una contusión en la rodilla derecha.

DECIMA TERCERA ESTACION

OBRERO HERIDO

Andrés Balsa Campos, natural de España, de 24 años, vecino de 11 y Tejar, fué asistido en el cuarto centro de socorro, de contusiones menos grave por el cuerpo que se produjo al caerse de un andamio en la casa que se construye en Lawton y Tejar.

FALTAS A LA POLICIA

El chauffeur Tomás Grau Martínez, vecino de Chaple y Poey, fué acusado por el vigilante número 1772, de haberle faltado al respeto, al dejardo incurso en multa.

AUTO ABANDONADO

Manuel Lamelas Puga, vecino de Misión 49, acusó a Marcelino Fernández García, vecino de San Lázaro 115, de que le dejó abandonado el auto, en San Francisco y Milagros, faltándole una llanta y una cámara, por lo que se estima perjudicado en 24 pesos.

ESTACION DE LUYANO

ROPAS HALLADAS

El vigilante 1123, halló abandonado en Agüero y Lugareño, un paquete conteniendo ropas y zapatos, sin que haya podido averiguar a quien pertenezcan.

MENOR DESOBEDIENTE

Avelino Fernández González, vecino de Ulacia 88, dió cuenta a la Policía, que su hijo Armando Fernández González, de 15 años de edad, le desobedece, por lo que desea lo recluyan en Guanajay.

MALTRATABA A LA MULA

El vigilante retirado José Díaz, arrestó al mestizo Primitivo Gotien Rivero, de 23 años, vecino de Santo Tomás 45, porque en Calzada de Güines y Noriega, maltrataba con un palo a la mula que tiraba del carretón que es conductor.

ESTACION DEL CALVARIO

RIÑA POR UN BURRO

El vigilante 1877, condujo al prescinto a Amparo Reyes Reyes, de 43 años y a sus hijos, Ricardo e Hilario Escofer Reyes, Dámaso Bello Peña, José María de la Peña y Alberto Peña Jiménez, todos vecinos del Calvario, porque en su domicilio, sostenían una riña.

Dicen los Reyes que ellos tenían amarrado a un tronco un burro de su propiedad y que los otros, por la mañana se lo soltaron, por lo que tuvieron unas palabras, yéndose a las manos.

Si siempre tiene los ojos llorosos,
Con MURINE póngaselos hermosos.

Pídanos el folleto: "Sus Ojos". U. S. A. CORPORATION, Chattanooga, Tenn., E. U. A.

Mur M-8

MARCA REGISTRADA EL LAUREL

IMPORTACION EXCLUSIVA DE TELAS BLANCAS

RAFAEL BANGO — HABANA 107
APARTADO-1002 TELEFONO A-2748
LA HABANA

Todo Dispéptico es Perezoso

Una digestión laboriosa hace que el Dispéptico, entre otros trastornos, sienta el de no tener gusto para nada y costarle gran trabajo hacer cualquier esfuerzo, no importándole se amontonen los asuntos con tal de no hacer algo para moverlos.

La "Pepsina y Ruibarbo Bosque" es un antiguo, conocido y probado remedio para combatir la **Dispepsia, Gastralgia, Neurastenia gástrica, Gases, Vómitos, etc., etc.**

DE VENTA EN TODAS LAS BOTICAS DE LA ISLA

LA CUERDA DEMASIADO TIRANTE

se partiría, si no se aflojase; del mismo modo debemos aliviar el esfuerzo de la cotidiana actividad, de vez en cuando, con un breve reposo. este es el momento de tomar una taza de;

OVOMALTINE

para regenerar la energía exhaustada, suministrando a la vez un placer al paladar con esta bebida sabrosa de elevado poder nutritivo.

La OVOMALTINE es un alimento de fuerza que sin fatiga para el aparato digestivo, es conjuntamente estimulante y nutritivo para los nervios, para los músculos y para el organismo entero. Bajo esos múltiples puntos de vista, nada iguala a la OVOMALTINE, ni nada puede substituirla.

En Droguerías, Farmacias y Víveres Finos.

Dr. A. WANDER, S. A.
Berna
Suiza

Vea y examine las Nuevas Lámparas Eléctricas Westinghouse ESMERILADAS INTERIORMENTE

en los establecimientos de efectos eléctricos

Distribuidores:
CUBA ELECTRICAL SUPPLY CO.
Obrapía y P. Lacoste.—Habana

Westinghouse

Pulseras "Tango"

Con Cabuchones

Fantasía de Ultima Creación

Eslabones acabado color platino, con cabuchones surtidos en los colores Rubí, Esmeralda, Agua Manna, Topacio, Zafiro y Negro.

Por correo certificado, $1 en giro postal, cada una.

COMERCIANTES: PIDAN PRECIOS AL POR MAYOR

CHARLES E. IRWIN & Co.
RICLA (MURALLA) 42 - HABANA
ANUNCIO DE VADIA

Méjico y Cuba intensificarán sus relaciones

Por creerlo de gran interés para las clases mercantiles de Cuba, véase lo que "Excelsior", nuestro caro colega de la ciudad de Méjico, publica en su edición de 16 del corriente sobre la reciente visita a aquel país de un importante grupo comercial nuestro:

Una corriente de intercambio comercial será el resultado de la última visita.

REDUCCION DE TARIFAS

Los Comités que serán nombrados en ambos países gestionarán facilidades

La visita que hicieron a esta capital los representativos del comercio y la industria de Cuba, y quienes salieron ayer de regreso a su país, va a traer como resultado práctico para ambos pueblos, el que se intensifique de una manera vigorosa y efectiva, el intercambio comercial.

Esta es la finalidad a que se ha llegado con el contacto de los comerciantes cubanos y mejicanos, mientras ha durado su visita a esta capital, lo cual se puso de manifiesto el lunes, al efectuarse el lunch que en el cabaret del Hotel Regis, ofrecieron los excursionistas cubanos a los representativos de la Confederación de Cámaras de Comercio y a las Cámaras Nacionales y Extranjeras de Comercio de esta capital.

Se acordó en las pláticas efectuadas durante el lunch, entre los principales miembros de las Cámaras de Comercio de Cuba y de Méjico, que se nombren comités en los dos países, para que gestionen, unidos con sus respectivos gobiernos y con las compañías de navegación, reducciones en los fletes y en los pasajes, así como que se establezcan reglamentos aduanales más fáciles que puedan provocar un verdadero acercamiento.

Se trata de intensificar el comercio entre los dos países, que no obstante su proximidad uno del otro, no sostienen muy frecuentes negocios entre sí, por lo elevado de las tarifas de carga, que son iguales, según se nos dijo, entre Veracruz y La Coruña y así por ese estilo existen numerosas trabas que han impedido siempre un buen intercambio.

Se habló de los mercados del tabaco y el azúcar de Cuba, que bien puede traerse a Méjico, o algunos otros productos de fácil consumo, y lo mismo de artículos mejicanos que pueden encontrar un buen mercado en Cuba.

Se citaron en estas pláticas de sobremesa, casos concretos en que virtualmente existen restricciones para el fácil comercio entre la isla y nuestro país, por lo que los comerciantes cubanos va muy bien impresionados sobre el particular, dispuestos a cooperar con los de Méjico, para que estas ideas cristalicen para bien de las relaciones de los dos países.

LAS BOVEDAS DEL BANCO NACIONAL

Ayer fueron abiertas unas veinte bóvedas de las doscientas que existen en el Banco Nacional, actuando como notario el doctor Juan E. Bandine.

Los objetos extraídos de las citadas bóvedas carecen de importancia.

Hoy continuarán abriéndose las restantes.

DESDE MAÑANA, DOMINGO, QUEDARA ABIERTO

EL SALON DE PESCAR JUGUETES GRATIS

Solamente 100 tapitas del AGUA MINERAL "LA COTORRA" se necesitan para poder pescar en LOS POZOS MISTERIOSOS y obtener un regalo.

EN BENEFICIO DE LOS NIÑOS Y NIÑAS que guardan las tapitas del Agua Mineral "La Cotorra", hemos rebajado la cantidad de las que se necesitan para obtener un regalo.

HOY SABADO 26 DE JUNIO SE INAUGURA EL SALON DE REGALOS situado en Máximo Gómez (Monte) número 481 y MAÑANA DOMINGO, día 27, quedará abierto al público, para canje de las tapitas durante el día y obtención de regalos por la noche.

TOME AGUA MINERAL "LA COTORRA" Y GUARDE LAS TAPITAS

Usted no irá a pescar un juguete a LOS POZOS MISTERIOSOS, pero le agradará mucho llevar a sus niños, o regalar las tapitas a sus sobrinos, ahijados, o a los niños de sus amigos.

Los niños son la alegría de los hogares y acreedores a toda clase de obsequios.

Tomando Agua Mineral "La Cotorra", obtiene usted las tapitas para los niños y para usted la seguridad de que toma agua pura, libre de bacterias, porque procede de manantiales de roca y es además filtrada y esterilizada por medio de los Rayos Ultravioleta.

AGUA MINERAL "LA COTORRA"

Embotellada en sus manantiales por "Cuba Industrial".

"LA DICHOSA"
COMPAÑIA CENTRAL
OBISPO Y COMPOSTELA — Teléfono A-6770 — Apartado 748. — HABANA

Números a la venta para el sorteo de Junio 30

529	3228	5519	9191	13038	17283	19335	25217
635	3229	6014	9240	13063	17323	21121	25415
220	3321	6024	9306	13125	17335	21377	25924
1202	3344	6611	9312	13145	17411	21415	26573
1218	3351	6762	9517	13210	17413	22214	26619
1224	3612	7031	10003	13211	17415	22311	27007
1318	3618	7373	10793	13334	17747	22424	27044
1319	4022	7412	11061	14151	18006	22671	27411
1428	4327	7416	11326	14535	18455	23021	27555
1516	4335	7513	11347	14767	18882	23032	27828
1527	4619	7623	11348	15026	18884	23209	28055
1714	4657	8002	11349	15116	18913	23212	28528
1822	5007	8383	11583	15119	18999	23232	28728
2012	5010	8881	12010	15136	19000	23444	29113
2225	5038	9008	12014	15714	19005	24644	29129
2534	5324	9018	12519	15717	19007	24732	29322
2543	5349	9021	12615	16629	19009	24954	29323
3025	5353	9023	12677	16787	19114	25004	30413
3117	5427	9131	13004	16815	19220	25111	30866
3121	5431	9132	13032	17135	19229	25214	

Al recibo de veintiocho pesos cincuenta centavos ($28.50) por billete, serviremos a cualquier punto de la República el número que se elija; admitiendo en pago billetes premiados, cheque intervenido o giro postal a la orden de COMPAÑIA CENTRAL.

A los revendedores: pidan cotización, que tenemos precios especiales, a base de contado.

También vendemos al crédito con garantía a satisfacción.

Administramos Colecturías. —Compra-venta de Cargaremes.

Absoluta seriedad en todas nuestras operaciones.

6011 — 5d-23

Colegio - Academia HABANA

INSTITUTO CULTURAL NACIONALISTA—CURSOS DE VERANO

BACHILLERATO
Primera enseñanza.
Preparatoria.
Comercio.
Clases diurnas y nocturnas.

SAN LAZARO 200
Teléfono A-0346
Director propietario.
Dr. RENE LUFRIU
De la Academia de la Historia

PUPILAJE
Se admiten alumnos pupilos de uno y otro sexo. Solicítese el prospecto.

M.E.C.D. 2016

CORRECCIONALES

SECCION PRIMERA

Juez: Dr. Luis Escala Millán.
Secretario: Dr. José A. Iribarren.
Manuel Suárez, riña, $5; Francisco Iste, riña, $5; Cipriano Casajuana Sánchez, faltas a la Policía, $5.00; Monpa Kaugayhi, infracción sanitaria, $40; Angel Saing, lesiones, absuelto; Elicio Melcon, vejación, $5; Roberto Enrique, amenazas, absuelto; Juana González, escándalo, absuelto; Esperanza Pérez, idem, absuelto; Antonio Casas, infracción, $5; María López, escándalo, absuelto; Carmen Valdés, idem, 10 días; Miguel Hernández, idem, $1; Isidro Peña, daño, absuelto; Celestino Díaz maltrato de palabra, $1; José Caseño, escándalo, $1; María Baza, escándalo, $5; Natalio Roig, hurto, absuelto; Catalina Capleta, idem, absuelto; Ilverio Campos, amenazas, $30; Nicha Bartz, idem; absuelto; Enrique Gómez, estafa, 60 días; Alvaro Land, estafa, absuelto.

SECCION SEGUNDA

Juez: Dr. Julián Silveira.
Secretario: E. Larrondo.
Sentencias dictadas ayer:
Por infracción del artículo 607 del Código Penal, Segundo Borrajo, $2; Juan Serra, $2; José Agustín Reyes $1; Ramón Reyes, $2; Pedro Pérez, $1; Eduardo Fernández, $2; Alfonso Pire, $2; Antonio Hernández, $2; Edelmira Pérez, ofensas a la moral, $1; Francisco Manteija, faltas a la policía, $; Eduardo Triana, desobediencia, $2; Lorenzo Peña, desorden público y maltrato de obra y amenazas, $10; Arturo Guzmán, escándalo por embriaguez, $10; José Moré, maltrato de palabra y desorden público, $3; Manuel Coalla, lesiones en riña, $3; Teresa Dorticós, ofensas a la moral, $2; Dulce María González, $2; Armando Cabeza, lesiones en riña, $1; José Luis, $1; Emilio Puig, uso de arma sin licencia, $2; María Luisa Herrera, ofensas a la moral, $1; Obdulia Martínez, $1; Josefa Ponce de León, $1; Celia Blanco, $1; María Díaz Fernández, $1.
Por delitos: Ricardo Andux, Infracción del artículo 175 de las Ordenanzas Sanitarias, $21; Joaquín Pañeda, estafa y lesiones, $15; Víctor Amador, hurto, resistensia a la Policía y desorden público, 31 días.
Por distintas causas fueron absueltos: José Lee, María Nicodemus, Apolonio Pedroso, Modesto Alvarez, Alejandro Avila, José María Rey, Aleja Santisteban, Luis Fernández, José Julia Pereira, Luis José Gálvez, Francisco Chao, Vicente Rodríguez, Pedro Valdés, Antonio García, Amadora López, María González, Esperanza González, Rafael Rodríguez, Félix Campos, Laureano del Monte, José Ma. Dueñas, Josefa Morales, Roberto Uriza, Nicolás Suárez, Higinio Fernández, Raul Jimenez, Octavio Maspoche, José Expósito, Enrique Guantes, Cesar García, Cayetano Busto, Dulce María Che, Angel Piniella, Francisco Prieto, Dora Rujes, Marta Fernández, Francisco Machado, José Noriega, Manuel Díaz y Enrique González.

POR NO LLEGAR A TIEMPO LO VENDEMOS MAS BARATO

Este modelo debió estar aquí en Mayo. Ahora usted se aprovecha adquiriéndolo al más bajo costo posible. Es de piel color marfil con adornos en el mismo color, pero más obscuro. Es un zapato de luxe.

LA GRANADA
PELETERIA DE LUXE
OBISPO Y CUBA MERCADAL Y Cª HABANA

HABANERAS

(Viene de la página cinco)

HOY

SANTOS DEL DIA

San David.
Y San Pelayo.
Doble festividad que celebra en esta fecha la Iglesia Católica.
Están de días, y lo saludaré en término principal, el doctor Pelayo Iglesias, profesor ayudante de Física en nuestra Universidad, y el distinguido joven Pelayo Riera.
Un ausente.
Pelayo Alvarez.
El caballeroso amigo, condueño de la gran casa **La Francia,** navega a estas horas en el vapor **Espagne** con dirección a Europa.
En la festividad de San David celebra sus días el distinguido caballero David Suero.
David Masnata.
David Pérez Sentenat.
El comandante David Whitsmarsht, del Ejército de la República, nieto del inolvidable caudillo Calixto García Iñiguez.
Y uno de casa, y muy estimado, David Aizcorbe, tan conocido en el mundo de la esgrima.
¡Felicidades!

LA BODA DE ANOCHE

Fué en Monserrate.
Al dar las nueve y media.
Ante el altar mayor de la popular iglesia quedó para siempre solemnemente consagrada la unión de la señorita Josefina Pino y Dueñas y el correcto joven Angel González y Govín.
Encantadora Josefina.
Ataviada con sumo gusto.
Llamaba la atención tanto por su belleza como por la elegancia de sus galas nupciales.
Apadrinaron la boda la señora Mercedes Dueñas Viuda de Pino, madre de la desposada, y el padre del novio, señor Félix González y León.
Testigos.
Por Josefina.
Los señores Augusto Lezama, Adolfo Pino y Quintana y Manuel Lozano.
Y como testigos por parte del novio el distinguido joven Manuel Ecay y Tovar y los señores Gerardo Duarte y Manuel Fernández Valle.
¡Sean muy felices!

LA VERBENA DEL CUBA TENNIS

Concurso de trajes.
Y de bailes.
Un incentivo más de la verbena que viene organizando el **Cuba Tennis Club** para el 3 de julio.
Se comprenderán en el concurso de bailes los usuales en sociedad.
La idea, sugerida por Alberto Pavía, el simpático cronista viboreño de **El Mundo,** encontró inmediata aceptación.
La sancionó Frank Collado.
El **leader** de la verbena.
A propósito del baile diré que se construirá un **floor** de madera con un espacio de 2,500 pies cuadrados, en el centro de los terrenos, al aire libre.
Reinará allí el fox.
Con el vals, el danzón, etc.

"EL SIGLO"
Grandes Talleres y Almacenes de
MUEBLES FINOS
O'REILLY Y HABANA
Teléfono A-6135
¡¡VISITENOS!!

Dos orquestas y el imprescindible **son** oriental tocarán en alternativa desde primera hora.
La iluminación del **floor,** como la de todos los dominios del **Cuba Tennis,** será espléndida.
Infinitos los focos.
Y las guirnaldas lumínicas.
En todo, aun en el menor detalle, se advierten las iniciativas desplegadas en aras del mayor lucimiento de la verbena por el entusiasta presidente del **Cuba Tennis Club,** el amigo muy querido Pepín Fernández Rodríguez.
Aprovecharé para decir que en las vidrieras de **El Encanto** se están exhibiendo algunos de los trajes que sirvieron de modelos para las señoras y señoritas que tienen a su cargo los kioscos.
Se encuentran de venta allí, en **El Encanto,** las entradas.
Grande la demanda.
En aumento por día.

DESPEDIDAS

De viaje.
Rumbo a Nueva York.
Por la ruta de la Florida embarcan hoy los simpáticos jóvenes Carlos y Roberto Pérez Abreu.
Después de terminar el bachillerato Carlos y haberse examinado del segundo curso Roberto, van a disfrutar de las vacaciones.
Muy bien ganadas.
Por las notas obtenidas.
Se dirigen a las Montañas de Adirondacks en el campamento de verano Pok'o Moonshine.
Los acompaña hasta la gran city neoyorkina su hermano el joven doctor Gustavo Pérez Abreu.
Seguirá viaje.
Con dirección a Europa.

EN LA SALA FALCON

Fiesta de arte.
Literaria y musical.
Celébrase esta noche, rodeada de múltiples atractivos, en la Sala Falcón.
En ella se hará entrega del Premio Anual Cervantes, consistente en 500 pesos, donado por R. Veloso y Compañía.
El doctor Lucas Lamadrid, Subsecretario de Instrucción Pública, presidirá el acto.
Habrá una parte de concierto.
Y recitaciones de poesías.
A cargo éstas de Mary Morandeira, la dulce cantora, y el maestro de declamación Luis G. Triay.
Un discurso además.
Por Lucilo de la Peña.

SABADOS DE RIVOLI

Día de moda.
Es hoy en Rívoli.
Anuncian la exhibición de **Madre Selva** y **Claros de Luna** los carteles del moderno y lujoso teatro del Reparto **La Sierra.**
Bella cinta.
De interesante argumento.
Está destinada a las tandas elegantes de la tarde y de la noche.
Habrá gran entrada.
Con seguridad.

EL ULTIMO COMPROMISO

Nena Brú.
Bella y airosa señorita.
Fué pedida anoche su mano por el Magistrado Adriano Avendaño para su hijo, el doctor Guillermo Avendaño, joven e inteligente abogado.
Ante la señora América Hechevarría Viuda de Brú, madre de la gentil Nena, quedó formulada la petición.
Grata noticia.
Con la que va mi felicitación.

Continúa en la página nueve

Edificios escolares que serán construídos con el presupuesto de $10.000.000

Acaso el aspecto en que mejor se ha evidenciado la absoluta compenetración en que se identifican las pautas del actual Gobierno es en la excelentemente buena inteligencia establecida y conservada por los señores Secretarios de Obras Públicas e Instrucción Pública y Bellas Artes, en lo que respecta a predisponer la próxima construcción de edificios escolares en las seis provincias, invirtiendo en ello los 10.000.000 de pesos al efecto destinados.

La cifra de las nuevas construcciones escolares, destinadas a la enseñanza primaria, alcanza la confortadora cifra de 215, del siguiente modo asignadas:

En cada uno de los 119 Términos Municipales será edificado un centro Escolar del tipo "D", que albergarán de 1 a 7 aulas, siendo consolidadas las que cuenten tres o más aulas.

En cada capital de provincia se construirá un centro escolar del tipo "A", verdaderos "Grupos Escolares", estos 6 edificios del tipo "B" se construirán treinta en total, de este modo: catorce en la provincia habanera; uno en la occidental; dos en la yumurina y en la camagüeyana; cinco en la oriental y seis en la central.

Y del tipo "C" se construirán sesenta, correspondiendo a Pinar del Río 3; a Matanzas 7; a Santa Clara 10; a Camagüey 5; a Oriente 15 y a la Habana 20.

Todo lo relativo y pertinente a estos doscientos quince edificios escolares de primera enseñanza, está absolutamente predispuesto y ultimado, previsto hasta el menor detalle de planos, presupuestos, etc., etc.

Esta clase de obras, de seguro, dejarán grabadas, mejor que otras y mejor que todas, los nombres de Machado, Carlos Miguel de Céspedes y Fernández Mascaró en la conciencia agradecida de Cuba redenta y culta.

Portalibros

Para el salón de lectura, o el escritorio, tenemos novísimos estilos de porta-libros. De mármol, bronce, ónix y porcelana, con artísticas figuras, gustos y alegorías, constituyendo un adorno tan adecuado como elegante. Una colección variada, que comprende infinidad de tamaños y formas. Si busca usted un regalo original y de gusto para un caballero, no deje de ver nuestro surtido.

La Casa Quintana
LA CASA DE LOS REGALOS

Mujeres Enmascaradas

El enmascararse la cara con polvos, cosméticos, lociones y cremas, podrá engañar a uno mismo, pero no engaña a nadie más. No hay cutis tan hermoso como el natural, y ninguna mujer con la cara embadurnada será tan atractiva como la mujer cuyo cutis ha adquirido un estado saludable por medio del Ungüento Cadum. El masaje por la noche con Cold Cream y Ungüento Cadum, en partes iguales, conserva la piel en muy buen estado. Hace cesar al instante la picazón, y es muy calmante y cicatrizante. El Ungüento Cadum es bueno para el eczema, granos, manchas, escoriaciones, sarpullido, empeines, cortaduras, picaduras de insecto, etc.

MEDIO MILLON

LUGAR DE VERANEO
STAMFORD, N. Y.
HOTEL "HABANA"
Este cómodo y moderno hotel, situado en lo más pintoresco de las montañas de Catskill, reune las mejores condiciones para los veraneantes. Hermosas y ventiladas habitaciones.
HAGA SU RESERVA CON ANTICIPACION
SANCHEZ Y MORANTES

ANUNCIESE EN EL "DIARIO DE LA MARINA"

Rubia o morena,
cutis de rosa ha de tener
la Reina de Belleza.
Si usa Jabón LA TOJA...

1d-26

Au Palais de la Mode

Hemos puesto a la venta la última remesa de

Sombreros y Vestidos

modelos para viaje, y otros de tonos delicados de moda, que llevan nuestras damas a las playas de Europa.

MLLE. CUMONT
PRADO 88 y 96

NO DE JE DE BAÑARSE

QUE EL BAÑO ES MUY SALUDABLE Y DIVIERTE MUCHO

Pero no deje tampoco de aprovechar la gran baratura de nuestro

COMPLETO SURTIDO DE ARTICULOS PARA BAÑO

GORROS, desde 20 centavos.
ZAPATOS DE LONA, señora, desde 50 centavos.
ZAPATOS DE GOMA, señora, desde $1.20.
ZAPATOS DE GOMA, niños, desde $1.00.
ZAPATOS DE GOMA, hombre, desde $1.50.
BOLSAS IMPERMEABLES, desde 60 centavos.
SALVAVIDAS, desde 50 centavos.
TRAJES DE PUNTO DE LANA, señora, desde $3.75.
TRAJES DE PUNTO DE ALGODON, señora, desde $1.50
TRAJES DE PUNTO DE ALGODON, niña, desde $1.50.
TRAJES DE PUNTO DE LANA, niña, desde $2.25.
TRAJES DE PUNTO DE ALGODON, niño, desde 50 cts.
TRAJES DE PUNTO DE LANA, hombre, desde $4.00.
TRAJE DE PUNTO DE ALGODON, hombre, desde $1.50.
TRUSAS, para hombre, desde 50 centavos.
CAMISETA SOLA, para hombre, punto algodón, $1.25.
CAMISETA SOLA, para hombre, punto lana, $3.00.
CINTURONES DE LONA, desde 40 centavos.
CAPAS DE GOMA Y SEDA, desde $8.00.
TOALLAS DE FELPA, (90 x 165 cm.), desde $1.25.
LIGAS DE GOMA, desde 50 centavos.
MOTERAS en saquito de goma, a 30 centavos.
CAMARAS, para nadar, a $3.50.
FLOTANTES, a $1.00.

LAS GALERIAS

¡AL AGUA SIN MIEDO!
¡A ZAMBULLIRSE BIEN!
¡A NADAR MUCHO!

O'Reilly y Compostela

6097 1d-27

Acuerdos de la Junta Directiva de Hijas de Galicia

El día 24 del corriente se reunió la Junta Directiva de la Sociedad Hijas de Galicia, para continuar la sesión suspendida en la noche del día 14 del corriente y tratar los asuntos pendientes de la Orden del Día de esa fecha.

Entre otros acuerdos de índole interior, importantes todos ellos, figuran los siguientes:

Pasar una subvención de veinticinco pesos mensuales a la asociada Jesusa Pérez Alvarez, en lugar de recluirla en el Asilo San José.

Por carecer de elementos de juicio suficientes dejar sobre la Mesa y para tratarlo en próxima junta un memorandum de la Federación Médica de Cuba.

Visitar al señor Cónsul de España para que en el reparto que de medios pasajes hace a las diversas asociaciones benéficas incluya a esta Sociedad. Integran la comisión nombrada, las señoras Mercedes Díaz y Dolores Arguelles y los señores López Veiga, Requeijo y Madrigal.

Se dió un voto de confianza a la Sección de Sanidad para que estudie el medio de repatriar a dos enfermas que se encuentran recluídas en el Sanatorio con carácter grave.

Respecto de una carta de los señores Odilo F. Losada y Hermanos, de Aguada de Pasajeros, se acordó estudiar el modo de crear una representación en dicha localidad.

Se nombró cobradores de la Sociedad y para que comiencen a ejercer sus cargos el día primero de Agosto a los señores Carlos Díaz y Agustín Fernández Baltar.

Se dió por terminada la Junta, que presidió el señor Manuel Vicente, acompañado de la señora Mercedes Díaz, Pérez Valenzuela y López Veiga.

La Casa Grande
ANGONES Y COMPAÑIA
GALIANO Y S. RAFAEL

TAMBIEN LAS MEDIAS

Medias de muselisa, en blanco, negro, carmelita, champagne, gris, carne y beige,
el par, 50 cts.
Media doc., $2.75.

El mismo tipo, en calidad más fina, en todos los citados colores,
el par, 55 cts.
Media doc., $3.00.

En tejido transparente, muy fina, surtido completo de colores,
el par, 70 cts.
Media doc., $4.00.

HAN SIDO MARCADAS A PRECIOS VENTA-FABRICACION

Véase en estas notas una ligera idea del atractivo que ofrece en la actualidad este Departamento.

De holán superior, de mucha duración y de muy buena vista,
el par, $1.10.
Media doc., $6.00.

De muselina muy fina, con cuchillo calado,
el par, $1.25.
Media doc., $7.00.

De hilo superior, de positivo resultado y mucho lucimiento,
el par, $1.50.
Media doc., $8.50.

De holán, con cuchillo calado, en una variación fantástica de colores,
el par, $1.60.
Media doc., $9.00.

De hilo, en calidad extra, con cuchillo,
el par, $1.75.
Media doc., $10.00.

Y por este orden, todo el inmenso surtido de nuestro Departamento de Medias, en el cual figuran muchas novedades de tejido y color.

UN PRODUCTO MARAVILLOSO
LOS GUANTES DEL DR. EGANS

Acabamos de poner a la venta una novedad maravillosa, que sorprenderá muy gratamente a todas las favorecedoras de LA CASA GRANDE. Hasta ahora solamente es conocida en unas pocas ciudades de importancia. La Habana ha obtenido participación en las primicias. Pero el triunfo donde quiera que se presentó, ha sido tan rotundo, que ya nos congratula por anticipado el que ha de proporcionarnos a nosotros.

Esta novedad es un tratamiento para el cuidado de las manos. ¿Hay algún otro más arduo entre los problemas del tocador? Todo atenta contra la belleza de las manos, y son las manos lo que primero revela la calidad de una dama, porque siempre se anticipan al acercamiento de un amigo, alargándose para recibir la galantería de un saludo o de un obsequio.

Pues nuestra novedad, los guantes del Dr. Egans, devuelven a las manos la belleza que de cualquier modo pueda haber perdido. Desde hoy está tan maravilloso producto a la disposición de nuestros favorecedores en el Departamento de Perfumería. El estuche, que contiene un par de guantes y las cremas necesarias, vale $4.00.

COMENTARIO GRAFICO

—Mira, tú: lo barato que está aquí todo, y yo no pude ir con Machado a Oriente por falta de indumentaria.

FUERON MUCHAS...

...las personas que ayer aprovecharon nuestra sensacionalísima oferta de guarniciones;

SIN EMBARGO...

han de ser muchas más las que quieran disfrutarla, y por ello queremos recordar que...

HOY ES EL ULTIMO DIA

en que serán puestas a la venta guarniciones de voile suizo bordadas a mano, y guarniciones de holán clarín en bordado blanco sobre fondo negro

a $2.60.

LA CASA GRANDE HABANA

ESTOMAGO SANO
MAGNESIA legítima
85 cts. SARRÁ
SABROSA-EFERVESCENTE-ANTIBILIOSA
BUENAS FARMACIAS

MEDIO MILLON

VEJABA A LAS OBRERAS

El experto Castaño arrestó en San Rafael y Lucena a José Cortés Vieites, de veinte años de edad y vecino del garage situado en dicho lugar, porque vejaba con sus piropos a las obreritas que por allí transitaban.

¿CATARRO? DURA UN DIA
25 cts. EMERIN legítimo
SARRÁ
BUENAS FARMACIAS

M.E.C.D. 2016

LA FIEBRE AMARILLA Y EL LIMON

OTRO USO DE ESTA FRUTA ADMIRABLE

Muy probablemente nuestros lectores recuerdan que en ciertas regiones de éste y otros países vecinos donde, de tiempo en tiempo, hace su trágica aparición la fiebre amarilla, se ha usado, con magnífico éxito, el jugo de limón como un coadyuvante del tratamiento general. Tanta fé tienen en él algunas personas, que lo emplean como único remedio y sostienen que no falla nunca. Por eso puede decirse que para nosotros es muy grato pero no sorprendente la noticia de que científicamente se haya comprobado ahora que el limón es un auxiliar terapéutico valiosísimo tratándose de ciertas enfermedades como resfriados, catarros, grippe, etc. Un médico tan respetable como el Dr. Copeland (ex-Jefe del Departamento de Sanidad y actualmente Senador de los Estados Unidos) aconseja para cortar los resfriados un baño lo más caliente posible y cinco o seis vasos de limonada. Otros médicos de igual fama recomiendan tratamientos similares a base de limón, pero parece que lo que está dando los mejores resultados es el "Método Bayer" que consiste en tomar al acostarse dos tabletas de FENASPIRINA (el famoso producto Bayer que, según recordarán nuestros lectores, fué el que salvó más vidas en el mundo entero durante la epidemia de influenza) y una limonada bien caliente. No hay que saber de medicina para comprender que la combinación de ese magnífico remedio con el efecto del limón, tiene que dar excelentes resultados. Las personas que ya han tenido ocasión de emplear este método, dicen que es admirable no sólo por lo sencillo y rápido, sino porque tiene la enorme ventaja de que no descompóne el estómago como las preparaciones laxantes, ni atonta como la quinina.

EXAMENES EN EL INSTITUTO.

CITACIONES

Lunes 28 de Junio de 1926.

INGLES

AULA B. 1 p. m.

Lamar Suárez, Miguel; Lissarrague Diez Armando; López Beorio, Leopoldo; López Nuevo, Silvio; Muxo González Enrique; Medina González, Mario; Miyares Hidalgo Gato, Bernardo; Miyares H. Gato, Néstor; Mejís Gandarilla, José; Mendoza Hinojosa, Bonifacio; Marín Barroso, Guillermo; Montañés Reula, Amparo; Montañés Reula, Victoria; Martínez Rivero, Mario; Morales Noval, Manuel; Méndez Ramos, Jesús; Muzio Díaz, Julio; Machado Machado, Lorenzo; Matamoros Pavía, Eusebio; Muñoso Drake, Santiago; Ortega Izquierdo, Francisco; Oliva Crespo Gerardo; Ofarrill Mieres. Félix; Oliva Panchón, Roberto; Ortíz de Rada, Juan; Pena Ciro, C; Pumariega Espinosa, Arístides; Pino Santua, Andrés; Pulido Morales Mario; Pujol Roca, José; Pérez Paz, Ramón; Pino Méndez, Isabel; Quintero Bello, Orlando; Ruisánchez Martínez, Manuel; Ramos Yamas, José; Roche Horta, Valeriano; Roig Castro, Rual; Ruiz Dominguez, Leovigildo; Sánchez Verdecia, Celestino; Sarmiento Díaz, Gerardo; Serra Bayo, Octavio; Sánchez Albuerne Francisco; Santalo Varela; Manuel; Seelig Ruibal, Alberto; Sotolongo Izquierdo, Ignacio; Torres López, Raul; Trejo González, Mario; Valera Santa Coloma, José; Valdés Solórzano. Juan Valdés Moreno, Isauro.

ENSEÑANZA CIVICA

Lunes 28 de Junio de 1926

AULA 4. A LAS 8 a. m.

Barros, Rafael; Casanovas Puentes, Altagracia; Campos Lion, Blanca; Delgado Torriente, Severo; Escalona Mastrapa, Ignacio; Gottardi García, Numa; Graupera Marín, Milagros; Herrera Serpa, Candelaria; Ramos Izquierdo Cuello. Francisco; Izquierdo Borges, Raul; Jimenez Rebollar, Alberto; Jovani Más, José; Larrieu Muxó, Ffrancisco; López Martinez, Amalia; López Grau, Rafael; Lázo Campuzano, Manuel; Lot Rodriguez, Luis; Muñoz Jorrín, Asunción; Moras Escobar, Julia; Menéndez Roque, Vicente; Marchena Salas, Hugo; Medanilla Solís, Emilio; Moré Fabio, Alberto; Monagas Rodriguez, Domingo; Mastrapa Escalona, Gustavo; Mattheuse García. Arturo; Mazorra Orta, Angel; Naya Cano, José; Hugue Pedra, Francisco; Núñez Núñez, Jorge; Olana Hernández, Juan; Piedra García, Jorge; Pascual Carol, Enrique; Partagás Acosta, Francisco; Padilla Santana, Amado; Prats Soler, Mercedes; Pereda Aguilar, Rosa; Peña Planas, Rafael; Pérez Estable Carreño, Nicolás; Portela Rojas, Eduardo; Ruiz Cadalso, Hernan; Rodriguez Cabrera, Manuel; Rodriguez Suárez, Cándida; Rodriguez Salgado. Marcelino; Sorolla Ginorella, José; Somellán González, Guilelrmo; Sánchez Meneses, Gustavo; Suárez Fe, Mario; Sánchez Sánchez, Alfonso; Suárez Oliveri, Manuel; Salón López, Rómulo; San Pedro Xiques, Guillermo; Tapia Cruz, Silvio; Teijeiro Durán, Lorenzo; Wollmer Ravelo, Gustavo; Vizcaino Ortiz, Juan; Vázquez Fernández, Concepción; Valdés Pérez, Hugo; Vicente Hercia, Walfredo.

HISTORIA NATURAL

Lunes 28 de Junio de 1926.

AULA B. A LAS 8 a. m.

Añon Calleja, Rosa; Alonso O'Halolrans. Cándida M.; Arias Milán, Augusto; Alonso Taño, Moisés; Alvarez de la Cruz, José Manuel; Alday Martinez, Gerado; Barroto Torres, Aurelio; Cué Bada, Carlos; Carreras. Julia L.; Cardella Machado, Juan; Fernández Fernández, Pedro; Ferer Guzmán, Antonio; Gutiérrez Hernández, Pedro; Grasso Castillo, Rafael; González Cárdenas, Guillermo; Hugues Alvarez, Federico; López Barrié, Julián; López Fitzgeral, Otalia; Lombard Menocal Eduardo; López Martinez, Amalia; Martinez Fraga, Julio; Medina Suárez. José; Roye Torres, Cristina; Rojo Rigual, Rita; Roque Roca, Felicia; Urquía Magaz, Venancio.

QUIMICA

Lunes 28 de Junio de 1926.

AULA 2. A las 8 a. m.

Añe Arderete. Aurelio; Alameda Pérez, Juan; Arady Martinez, Gerardo; Betancourt Solís, Florencio; Cañedo Riquelme, Rubén; Casuso Hernández, Darío; Cordella Machado, Juan; Deschapelles Estalella, Pedro; Fernández García, Raul; Gándara Perea, Orlando; García Ibañez, Luis; Sutierrea Peña, Angel Hurtado López, Oreste; Huerta Aguiar. Eda; Hernández Amor, Adolfina; Herera Pérez, Aguedo; Guerrero Chánvez, Jesús; Lage García, Fausto; Lima Cardona. Genaro; Martinez Rodriguez, Mauricio; Martinez Felipe Agueda; Mediondo Rivero, María; Muñoz Muñoz, Angel; Más Juan Pereira; Miguel; Naya Cano, José; Olana Hernández, Juan; Portela Díaz, Francisco; Pereira Torers, Juan; Padilla Santana, Amado; Pendás Garra, Porfirio; Peñaranda Díaz, Amada; Pí Muñoz, Jorge; Quintero Calcerrada, María; Rodriguez Rodriguez, Estela; Rodriguez López. Domingo; Reyes Carrasco, Margarita; Rodriguez Vera. Silvia; Rueda Pérez. Rosa; Sánchez Leal, Eleuterio; Tomé Vichot, Armando; Huguet Fernández Castro, Enrique; Unaume Suárez, Juan; Velazco Iglesias, Manuel; Velazco Castellanos, ONelia; Unaume Pérez Miró, Enrique; Acevedo Miñoso, Daniel.

INGRESO

Tribunal del Dr. Pérez Reventós

Lunes 28 de Junio de 1926.

AULA A. A LAS 1 p. m.

Alfonso Suárez, José; Alfonso Quintero, Hildelisa; Alvarez Peruyero, Eduardo; Betancourt Rivas, Mario; Berros Martinez, Saturnino, Batista González, José M.; Brindis López. Reinaldo; Barrueto Iglesias. Angel; Crespo López, María Cleofe; Campos Malagamba. Aurelio; Fernández Rubio, Juan; Fernández Moris del Valle, Gilberto; Ferrer Iglesias, Domingo; Granados Mateo, Alfredo; Gall Fernández, Emilio; Hugues Alvarez, Alodio C.; Hoed García Santamarina, Alejandro; López González, Pedro A.; López Buñel, José; Loys Piñeiro, Marcial; Loys Piñeiro, Consuelo S.; Mariño Martinez, Miguel; Muñoz Rodes, Aniceto; Martinez Cabarrouy, María de la C.; Menéndez Herrero, Pedro; Morales Elosegui. Rosario; Novoa Salcines, Victor M.; Ortea Peñón. Emilia A.; Pedemonte RDominguez, Pedro P.; Paley, Alexandra; Quesada Méndez, Luis M.; Rey Valvidarse, Secundino; Remirez de Estenoz, Vochon, José F.; Ramos Ramirez, José; Roque Hernández, María; Ramirez Cruz, Mario; Sande Brene, José; Sánchez Medialdea, María; Sesma García, Romualdo M.; Travieso Pérez, Delfín.

INGRESO

Tribunal del Dr. Aguado

Lunes 28 de Junio de 1926.

AULA A. A LAS 8 a. m.

Yllon Soler, Pedro; Azumendi Fernández, Carlos; Anido Campuzano. Enrique; Bofill Madan. Ernesto; Casado Guerreo; José; Cruz Cabre, Antero; Collado Cia, Luis; Estrada Corzo, Josefa; Gutiérrez Roselló, Armando; Hernández Hernández, Ramona; Isoba Guerra, María C.; Levy Salinas, Adolfo; León de Dios, Hilda; Parada Charlot, María Teresa; Ruiz de Maza Arerdondo, Alejandro; Riaño Carballo, Luisa M.; Rey Aquino, Juana María; Suros Pérez, Himerio; Unanue Romero, Gustavo; Vaia Saez, Rafael.

INGRESO

Tribunal del Dr. Ramiro Díaz.
Aula F. A la 1 p. m.
28 de junio de 1926.

Allege Pérez Humberto, Alonso Castro Eugenio, Amador de la Rosa Lionel, Andrain Perdomo Enrique, Brito Mirabal José, Balsinde Peñalver Ignacio, Barreras Arrisqueta Luis, Bordón Peña José, Cabrera Saqui Mario, Calvo Fernández Fernando, Espinosa Alvarez Mario, Echevarría Vilasis Abelardo, Facio Rodríguez Carlos, Faxas Pastoriza Pablo, García Iglesias Nemesio, González Vidal José A., Goyanes López Serafín, González Carrasco Zoila, García Benítez Aurelio, Hidalgo Baró René, López Peñón José F., López Aguayo Enrique. López Comans Eugenia, Orcpesa Corbo Herminio, Obregn Pereira Carlos, Pérez Rojas, Emilio, Pita Oliva José A., Pola Antonio Royo Fernández Manuel, Sarmiento Tamayo Juan, San Andrés Roca José, Valdés Pérez Alicia.

INGRESO

Tribunal del Dr. Rafael Fernández.
Aula 1. A la 1 p. m.
28 de junio de 1926.

Aayala López Rafael, Alvarez Ruiz Eva, Avalos Toledo Arturo, Bordón Peña María, Bordón Peña Zoila, Chao Cao José Manuel, Durán Rodriguez Miguel L., Fariñas Gómez Aurora, Gutiérrez Mediavilla Aguirre Alfredo, Garciga Ramírez Carlos, Gelabetr Capote Tomás, Gutiérrez Iglesias Miguel, Hart Ramírez Vicente, Lescura Fuentes Alfredo de, Lescura Puentes Fausto de, Llanos Walfredo, Méndez Rosell María Teresa, Mambuca Durán Julio, Martínez Alvarez Aurelia, Montenegro Pérez Jorge, Morales Elosegui Estela, Núñez Parra Eerro Manuel de J., Osés Lafont María E., Otia Parquet Angel, Pla García Graciela, Pérez Cobo Margarita, Suárez Urrutia Blanca María, Suárez Urrutia Fe, Ulmo Oliva Andrés, Valle Josefa María del.

CITACION

Se cita a los alumnos que se examinaron el día 17 de junio del corriente, de Inglés (Primer Curso), para el lunes 28 a las 11 a. m. en la Secretaría de este Instituto.

Manuel Fernández Macias, Elio Rodríguez Walling, Juan Estefani Gobel, Roberto Mc Leuman Arrufat, Francisco L. Pérez Andreu, David Padrino Calzadilla, Crescencia Quintana Quintana, Arturo Cobo Hernández, Encarnación Crucet Bernal, Mirta Guerra Deben, M. Jorge García Gallo, Nicasio Lorenzo Menéndez, Sara de Llano Clavijo, María A. Castro Fernández, Isabel Barreto Sardiñas, Pedro Zulueta Galarraga, María del Carmen Sánchez, Ramón Severo García, Bertha Sainz Fernández, Francisca Fraga Díaz, Ricardo Torres Barros, Gabriel Trapaga Sánchez, Sergio Valdés Machado, Silvio Tapia Cruz. Miguel Morera Valdés Sirgado, Estela Santana Suárez, Antonio Sierra Castillo, Juan M. Espinosa Conde. Víctor R. Rodríguez Valdés, Francisco Secada Sierra, Luis F. García Rodríguez, Rafael Domínguez Rodríguez, Máxima Justa Drake, Milagros Grampera Marín, Juan Pérez Moya, Serafín Penichet, Luis F. Otero Anguita, Rufino W. Montalvo Herrera, Mario Averhoff Grau, Luis Lozano Recassens, Luis Latour Montalvo, Rafael Rodríguez Viada, Manuel Suárez Benítez, Mirielle Benítez Rodríguez.

ARITMETICA

Aula 1 a las 8 a. m. de junio 28 de 1926.

Abbadie Morejón Rafael, Alvarez Castro Manuel, Almeida Quevedo Apolonio M., Altolaquirre Ortemi José M., Quino González Carlos M., Alvarez Menéndez Francisco, Agramonte Marín Belén Odilia, Alonso González Adelaida, Bretón Pérez Gabriel, Betancourt Manrara Hortensia, Blanchard Caballero Obdulia, Barón Lemus Enrique Antonio, Bano García Benigno, Baumizaveiger Krarmainrker Eugenia, Betancourt de Lamar Martha, Cruz Mesa Carlos E., Cruz Mesa Esther, Carbonell Andicicain Lydia A., Cisneros Bradas Sofía Isabel, Castillo Hernández Luis, Cabañas Moreno Gonzalina, Choca Garganta María Dolores, Díaz Espinosa Silvestre, Delgado Gardel Luis, Díaz Rodríguez Nelia, Díaz Galup Ambrosio, Díaz Otero Julio, Fernández Velazco Felipe, Foster Sanjurjo Jorge, Fariñas Miranda José, Fraga Díaz Francisca Fernández Santiesteban Constantino, Fernández Duquesne José R., Fernández Martínez José A., Fernández Cerda Dulce María, Goicochea Arrieta Ignacio, Guma Dámaso Oscar, García Alonso Tomás, Gafas Valdés Eduardo J., González Suárez Rodolfo, Gómez Ordóñez Eliseo, Hamel Delgado Fernando, Hernández Valero Alberto, Hernández Zoña Juan, Lene Armenteros Rafaela, Lastra Anselmo, Labrog González José, López Racio Francisco, Martínez Zequeira Oscar, Mansote Pedro de la Rosa, Matamoros Pavía Eusebio, Matamoros Pavía Miguel Angel, Montoto García Elvira, Montenegro Ravelo Carlos, Martiatu Corrales Antonio, Morales Cárdenas Celia Rosa, Martínez Hurtado Serafín, Núñez Villavicencio Justo R., Navarro Estévez Francisco H., Ordoñez Cartaya Joaquín, Ordoñez Romero Rafael Orta Cornet María, Planas Pérez Regina, Prieto Domenech Castro, Jorge Piñero Candelaria, Pego Sánchez Francisco, Pérez Alvarez Ana Rita, Ponjoa Valdés Tito, Pérez Alvarez Luz de los Angeles, Portes Fernández Antonia, Pérez Carrillo Antonio, Pubillones José, Perdomo Dora Andrea, Padierne Sánchez José, Quesada Méndez Julia, Rodríguez Vilaplana Roberto, Reboredo Saavedra Domingo, Rodríguez Valdés Diego, Riera Casalins Eduardo, Reyes Palomera Gloria, Rolaño Ramos Alfonso, Reinaldo Fuentes Díaz Herminio, Rapols Ferrer Ramón, Ruiz Catala Raúl, Rodríguez Gandia Ramón, Rodríguez Millares Enrique, Sierra Pedroso Inés, Salinas Croche Eduardo, Sánchez Loret de Mola Enrique, Sánchez Pérez Manuel, Suárez Benítez Manuel, Torres Gelabert Rubén, Torres Fernández Victoria, Viciana Rodríguez Lilia, Viana Cabrera José, Valdés Pérez Hugo, Vigoa Tauro Santa Emelina, Villegas Caridad, Vilar Díaz Estela, Valdés Velazquez Enrique, Vazquez Zori Ricardo, Valdés Hernández María Luisa, Zayas Martínez Juan.

LITERATURA PRECEPTIVA

Aula 3, a la 1 p. m. lunes 28 de junio de 1926.

Angulo Valdés Miguel, Armas Ortega Vicente, Amador Piñero Santos, Allison Robles Zoila, Alvarez Mena Sergio, Alonso Taño Sergio, Banz Costa Arístides, Borbolla González Manuel, Blanco Alonso Conseso, Castro Medina Reina, Cartaya Suárez Mario, Casuso Hernández Marina, Casanova Puentes Altagracia, Calderín Muñoz Tomás, Contreras Rodríguez Francisco, Capote Llanes Pura, Cisneros Carbonell Luis, Caballero Caballero Noemia, Díaz González Dagoberto, Díaz Rodríguez Mercedes, Díaz Rivas Francisco, Díaz Andrade Andrés, Díaz Vidal Perfecto, Díaz Díaz Alfonso, Eguaras Lousteau Carlos, Fernández Hernández Pedro, Fernández Porta José, Fernández Muñiz Belén, Guardado Nogueira Margarita, González Delgado Enrique, González Ledo Francisco, Guerendian Cruz Justo, Gómez Puro Rafael, García Borbón Choca María, García Ruiz Pedro, González Fernández Manuel, Gómez Pestana Luis, Gutiérrez Hernández Pedro, Gutiérrez de la Rosa José, González Carrasco Mario, Nita Armas Mario, Herrera Pérez Aguedo, Hamel Delgado Fernando, Hernández Sánchez Adalberto, Hernández Valero Alberto, Hernández Cárdenas Armando, Iglesias Blanco Eusebia, Iglesias Blanco Esperanza, Luna Hornedo Tomasa, Lanba José, López López Manuel, Lauzardo Villalobos Eusebio, Leiseca García Esteban, Leal Torres Ignacio, Llaca Escoto Enrique, Martínez Gutiérrez José, Morón Fernández Angela, Morejón Valdés Jacinto, Méndez Lladona Alejandro, Medina Victorio Dora, Mesa Urra Rubens, Morales Durán Paula, Méndez Consuegra Hermes, Nolasco García Pedro, Oliva Padrón Roberto, Pujol Barrios Henry, Petriccione Potestad Augusto, Portuondo Castro Juan, Pedroso Pedroso Enrique, Pérez Hoya Juan, Pérez García Ana, Pérez Valle Muria, Riera Hernández Mario, Rosa Manzote Pedro, Robau Vidal Mario, Reyes Carrasco Manuel, Rueda Serna José, Rodríguez Díaz Manuel, Sánchez Domínguez José, Santalo Varela Alfonso, Santaella Rodríguez Manuel, Soto Morejón Oscar, Sánchez Pérez Luis, Sánchez Solano Neri, Valdés Moreno Mauro, Valdés Brismat Salvador, Velázquez Suárez Ofelia.

A las 9 a. m. oposición a Física y Química (Oficiales).

A la 1 y 30 p. m. Oposiciones a Lógica y Cívica.

A las 10 a. m. Gramática y Literatura. (Oposiciones).

CASOS Y COSAS

PARA QUE SUDE

Sé que existe un charadista
por allá por Guanajay
que se llama Agustín Heras
y que es hombre muy formal.
—Y no crea el Comandante
Rogerio Zayas Bazán
que es charadista que apunta
a la charada, ¡que va!
es que descifra charadas,
que no viene a ser igual—.
Pues bien, me cuentan que el hombre
en ese asunto es capaz
de vencer a Novejarque
si **vuelve** a resucitar;
y sé también que una noche,
en no sé qué **restaurant**
o café muy concurrido
que hay en la localidad,
dijo que aunque le pusiera
una charada Acebal,
la fusilaba en el acto,
porque no tenía más
que leerla para darle
solución. Mi dignidad
charadística no puede
por menos que protestar
y enviarle una charada
que de fijo le dará
su poquito de jaqueca,
porque es dura de pelar.
"A buscar **prima segunda**
fué Ramiro a la **total**
y sólo encontró **dos tercia**.
¡Bien empleado le está!".
Si no puede Agustín Heras
una solución hallar
que culpe a Justo del Pozo,
activo corresponsal
de "El Mundo" y amigo mío
que vino de Guanajay
a contarme el **chismecito**
de marras.

Sergio ACEBAL.

LA BARBA DEL EMPERADOR FEDERICO

El emperador Federico Barbarroja dicen que vive aún en Alemania. Un pastorcillo le ha visto en el fondo de una roca, sentado ante una mesa de mármol y rodeado de sus guerreros de piedra. La barba del héroe teutón es lo único que continua creciendo, creciendo, hasta haber oradado la mesa, porque es una barba recia y no ha sentido los efectos de la sorprendente loción "Ondulina", con la que adquieren rizos y ondulaciones los cabellos mas rebeldes. Fabricación de Floralia, creadora del supremo Jabón "Flores del Campo".

1d-26

¡GRATIS!

Un ejemplar del libro "Recetas Culinarias Royal" con centenares de recetas, entre ellas muchas que son las favoritas de cocineros famosos. *¡Escribanos por una copia hoy mismo!*

W. B. FAIR CO.
Marta Abreu 39.—Habana

¡Fíjese en esta etiqueta!

¡Fíjese en esta etiqueta!

EDICTO

LDO. LUIS SAUSA Y DE LA VEGA, Juez de primera instancia del Norte.

Por el presente se hace saber: que en los autos del juicio ejecutivo seguido por María Pena Seijas como madre con patria potestad de los menores Carmen, Francisco, y Luis Ignacio Sánchez, Pena contra Concepción González Ballester, en cobro de pesos, se pone en pública subasta por término de ocho días el establecimiento Café-Cantina denominado Londres instalado en la casa núm. treinta y nueve de la Avenida de Bélgica con la acción al local que ocupa y sus pertenencias que consisten en un armatoste corrido en todo el frente del local, un mostrador con piedra de marmol al frente, una vidriera lunch, una nevera, cincuenta litros de Vermouth, veinte botllas de vino jerez, doce frascos de ginebra de diferentes clases, doce botellas de Ron surtido, ocho botellas de cognac, cuatro botellas de Aguardiente de España, una caja de gaseosas, una de Iron Beer, y una de Coca Cola, todo lo cual ha sido tasado en la suma de mil trescientos treinta y seis pesos ochenta centavos moneda oficial. Advirtiéndose que para el acto de la subasta se ha señalado el día ocho del entrante mes de Julio a las nueve de la mañana en Estrados del Juzgado sito en el Paseo de Martí, quince altos; que no se admitirán proposiciones que no cubran los dos tercios de la cantidad fijada como avalúo; que para tomar parte en la subasta deberán los licitadores consignar previamente en la mesa del Juzgado o en el establecimiento destinado al efecto una cantidad igual por lo menos al cincuenta por ciento de la que sirve de tipo para la subasta sin cuyos requisitos no serán admitidos; y que los autos se encuentran de manifiesto en la Secretaría del Actuario para que puedan examinarlos los que así lo desee.

Y para su publicación en un periódico diario de esta localidad se libra el presente en la Habana a veinte y cuatro de Junio de mil novecientos veinte y seis.

Luis Sausa.

Ante mí,
Antonio F. de Velazco.

6096.—1d-26

MEDIO MILLON

Si su cutis le pica y quema—use

Resinol

Tan pronto como este ungüento calmante toca la parte donde pica, la picazón usualmente cesa y se comienza a sanar. Por esta razón los médicos lo han recomendado con tanto éxito por cerca de 30 años en los mas severos casos de eczema, tiña, salpullidos y muchas otras tormentosas y desfigurantes enfermedades del cutis. Compre hoy un tarro de Resinol en su farmacia y note la mejoría despues del primer tratamiento.

ESTACION TERMINAL

EL REGRESO DEL JEFE DEL ESTADO

Superintendente ferroviario que regresa.—El marqués de S. Miguel de Aguayos.—El Secretario de la Comisión de Ferrocarriles

TREN DE CIENFUEGOS

Este tren llegó a su hora traído por el conductor Genaro Lavín y el maquinista Rafael Pérez; por él llegaron: de Cienfuegos, Félix Lanjier, José González y señora, Saturnino González, Ignacio Cabrera, Manuel Lemann, doctor López Silvera, señorita María Vila, Silverio Menocal, Luis Dorias. Hermo Hernández, Daniel Gómez, Francisco González: Central "Constancia", el señor Bayler.

SUPERINTENDENTES QUE REGRESAN

El superintendente de Tráfico de la División Cuban Central, señor H. Fearson, regresó a Sagua y el Superintendente del Distrito Colón, señor Hilario López, regresó a dicha villa. Después de asistir ambos a la reunión periódica de Superintendentes.

EL MARQUES DE SAN MIGUEL DE AGUAYOS

En el coche-salón del Ferrocarril de Tunas agregado al tren cinco que sale esta tarde a la una y cuarenta y dos de la tarde, irá a Manatí el señor Marqués de San Miguel de Aguayos. acompañado de familiares.

EL ALCALDE DE LA SALUD

Ayer llegó de La Salud y regresó a dicho término el alcalde municipal señor Ricardo Morejón.

TREN A GUANE

Por este tren fueron a San Juan y Martínez, Jacinto Argudín; San Cristóbal, el representante a la Cámara César Madrid: Pinar del Río, Emilio Peláez y Crisanto Almeyda: Los Palacios, Eduardo Medell.

POR ELECTRICOS A RINCON

A Batabanó fueron ayer la señora Aurora Fernández de Valmañas y sus hijas Aurorita y Georgina, y el señor Plácido Barbeitia.

TREN A SANTIAGO DE CUBA

Por este tren fueron ayer tarde a: Jaruco, el teniente del Ejército Nacional Armando Báez, las maestras de instrucción pública señoritas Juana Caridad Gutiérrez y la hermosa Evangelina Lauzardo; Cárdenas, Enrique Parquet, dueño de una fundición; Manuel Fernández, Pedro Fernández, el representante a la Cámara doctor Santiago Verdeja, Roque Sainz; Santa Clara, Ladislao Menéndez, Israel Consuegra, Fernando Cañal y señora, las señoritas Martica Zapatero, Carmita Navarro; Rodrigo: Fernando Tamames; Sagua la Grande: Alejandro Fuste; Matanzas, el teniente del Ejército Nacional Pérez Suárez, señorita Merchuria Sola, doctor I. Moran, Ricardo Silveira; Perico: Enrique Breuil; Varadero: Enrique Antigas; Santiago de Cuba, doctor Charles Ransden y familia, a quienes despidieron el doctor, Carlos de la Torre, nuestro sabio naturalista, y el señor Ricardo Brooks, Secretario General de la Administración de los Unidos; también de Jaruco Enrique Herrero; Central "Ulacia", Pedro Rodríguez; Bainoa: el cosechero de piña Enrique Díaz; Colón: Felicito Rodríguez; Guantánamo: Francisco González, José María Pernas; Jovellanos: el Padre Carmelo de la Santísima Trinidad; también de Matanzas, doctor Miguel Caballero, Santiago Merseau; Manaças, doctor Alberto Díaz Masvidal, Francisco Díaz Soler.

HOGAR DE UN EMPLEADO ALEGRADO

El hogar de los esposos Francisco M. Bacallao, Jefe del Almacén del Express Pan American, y su esposa Ofelia Pereira, han visto su hogar alegrado con la llegada de una hermosa niña. Les felicitamos.

EL REGRESO DEL JEFE DE LA NACION

Esta noche sobre las nueve llegará a Santa Clara el tren presidencial y allí permanecerá una hora próximamente y en la madrugada de mañana domingo llegará a ésta de regreso de su viaje de triunfos y en el que ha quedado demostrado el grado de aprecio y simpatías de que disfruta el señor Presidente de la República General Gerardo Machado, con sus acompañantes.

EL CORONEL CABALLERO

Para atender asuntos del servicio se dirigió a Güines el coronel Rogerio Caballero, Jefe del Quinto Distrito Militar.

TREN EXPRESO LIMITADO

Por este tren llegaron del Central Jaronú: Leopoldo Freire; Central Stewart, Gisela Pérez de Fernández y Ricardo Fernández; Central Francisco: José Cerra; Central Jatibonico: Jesús Camín y familiares; Camagüey; Diego de Varona y familiares; doctor Nicasio Silverio; la profesora de la Escuela Normal de aquella provincia, Isabel Iglesias; Sancti Spíritus: Francisco Echarri; Rafael Reyes Iznaga; doctor Manuel Elizondo; Majagua: Ignacio Cabrera; Santiago de Cuba: Antonio Beneján e hija; Arturo M. Mañas y señora; Eusebio Valles; Juan Prats y familia; Gibara: Manuel A. Aguilera; Santo Domingo: doctor Sergio Vilches; Santa Clara: doctor José Valiente y señora; doctor Juan M. Pérez; Ranchuelo: Nicolás Rodríguez.

VIAJEROS QUE LLEGARON

Por distintos trenes llegaron de Cienfuegos: José Manuel Suárez; Luis Horta; Remedios: el doctor Francisco Carrillo; Central Narcisa: Enrique Mazas; Cárdenas: Abelardo Hernández; Caibarién: José M. Faz; Pinar del Río: J. M. Cruz; Paso Real: Eleuterio Alvarez; de Matanzas: Celso Fernández; Bainoa: el cosechero de piñas, Enrique Díaz.

TREN A CAIBARIEN

Ayer salieron por este tren a Sagua la Grande: Pedro M. Ruiz y señora; a Santa Clara: el maquinista Ramón Bosch, que correrá el tren presidencia; a Cárdenas: Bruno Freire; Francisco Soto; a Santo Domingo: Eulogio Torres; a Jovellanos: Ricardo Pérez; a Cienfuegos: las señoritas Sara Pérez y Concepción Armona; a Arriete: Adolfo Rodríguez.

TREN A PINAR DEL RIO

Por este tren fueron a Los Palacios: Juan Dorta, la señorita María Dorta, la señora Estela Diaz Cruz de Dorta; la señora Martínez de Fernández y su "Celucha"; La Salud: Agapito Riaño: Taco Taco: Erundina Martínez y la señorita Blanca Martínez; Pinar del Río: Luis Fernández; el capitán Miguel Angel Ors; Alquízar: el consejero Pedro Urra.

TREN DE SANTIAGO DE CUBA

Llegó este tren a su hora, traído por el maquinista Pedro Pablo Rodríguez y el conductor Ricardo Blanco; por él vinieron de Sagua la Grande: el señor Roberto Barrows, director de El Liceo de aquella villa, acompañado de su esposa Lucrecia Lezasier y sus hijos; Colón: Fernando Raisulí; Félix de Armas; J. A. Martínez; Guantánamo: Alberto Bertot y señora; Manguito: Francisco Guerra; Hilda Guerra; Baracoa: Charles Throller; Charles Tral; Tinguaro: Juan Manuel Roseti y familia; Jovellanos: Eduardo Raurell; Perico: Ramón Migoya; Santa Clara: Germán Cron; Santos Faria; el inspector de Comunicaciones Rafael Peña; la señora Peña del Cristo de Ruiz; Hilda del Cristo; Santiago de Cuba: Ramón Verdura; José Carre-Abelardo Hernández; también de Sagua: Ezequil Cortazar; Trinidad: Lutgarda Perira; Fomento: Manuel Devesa y señora; Matanzas: J. A. Vázquez; Rancho Veloz: Francisco Casanova; Ramón Oquendo; Agüica: M. Barber.

Continúa en la página nueve

ALIVIA Y EVITA LOS MAREOS PRODUCIDOS POR EL VIAJAR

Se emplea hace 25 años

y todos los vahidos, debilidad y desórdenes estomacales que ocasiona el movimiento del buque, automóvil, tren, coche, o aeroplano en que se viaje.

MOTHERSILL'S SEASICK REMEDY

THE MOTHERSILL REMEDY CO. LTD.
NEW YORK, MONTREAL, LONDRES, PARIS.

LA ESTRELLA DE LAS NEVERAS

La nevera MAJESTIC es toda de porcelana por adentro y por afuera. Interiormente es solo de una pieza sin uniones de ninguna clase.

Todas las esquinas son redondas permitiendo una limpieza perfecta. El serpentín se puede desarmar en un minuto para poder limpiarlo.

Venga a verla o escriba pidiendo Catálogo.

ARELLANO Y CIA

CASA PRINCIPAL: MARTA ABREU (AMARGURA) Y HABANA. TEL. A-0329 — SUCURSAL: J. G. ZENEA (NEPTUNO) Nº 65. TEL. M-7520

HABANA

Para el Baño JABON "AGULLÓ", de COCO verdad

USE TALCO DE COLGATE

LA FRANCE ROSE

Goce

del delicioso bienestar que produce después del baño. Deja la piel fresca y exquisitamente perfumada

25 Cts. En Cuba
En E.U.A. 25 Cts.

Refrésquese con él antes de acostarse

Distribuidores. Starks Incorporated Arsenal 2 y 4 - Habana

Son Suaves

y adherentes con propiedades antisépticas, que ayudan a conservar la piel en estado saludable

25 Cts. En Cuba
En E.U.A. 25 Cts.

Bueno para cutis ásperos e irritables

Colgate & Co. Establecidos en 1806 Grand Prix Paris, 1900

VIOLET

TRES PERFUMES PENETRANTES DELICIOSOS

CASHMERE BOUQUET

EVITE EL TIFUS

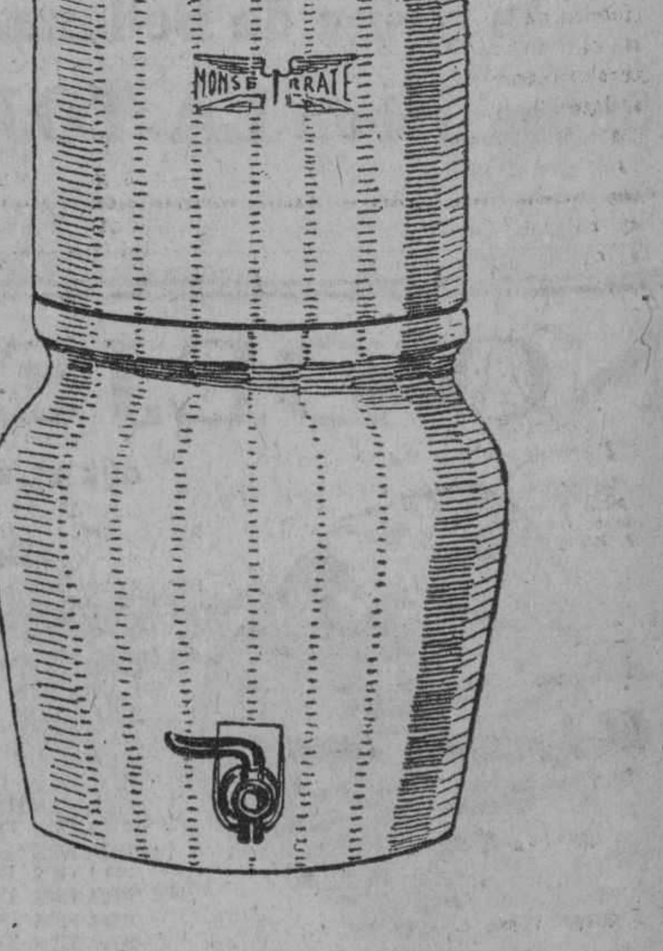

Filtrando el agua de Vento con un filtro MONSERRATE El mejor

FERRETERIA MONSERRATE

O'Reilly 120. Tel. A-3112

M.E.C.D. 2016

MEDIAS DE SEDA

En artículo tan fino y tan necesario de comprar en una casa de garantía, tenemos todas las calidades y colores de moda.

Recientemente se recibió una colección valiosa de medias de la acreditada marca "Van Raalte" en novísimos tonos.

Los del momento actual.

Tales medias han sido marcadas a precios extra populares: a $2, $3 y $4 el par.

Buena media, buen precio y de una casa que como la nuestra, llene todos los requisitos de la garantía.

LA FRANCIA
OBISPO Y AGUACATE

LIQUIDACION FORZOSA

Burato doble ancho a.. ..	53	Guarandol unión..	35
Crepé georget..	1.25	Guarandol hilo	55
Crepé Flat..	1.25	Olán hilo..	70
Crepé Flat doble..	2.25	Olán hilo Belga..	1.00
Seda estampada lavable. ..	2.25	Guarandol Bordo..	1.00
Crepé estampado francés..	3.00	Guarandol Bordo hilo solo en Bl....	1.50
Seda China cruda..	65	Cretonas a	22
Guarandol algo...	20		

Encajes. Ropa interior. Fajas. Ajustadores. Batas de baño. Toallas. Sábanas. Telas de hilo,, todo esto y mucho más que sería imposible detallar por lo que le suplicamos antes de hacer sus compras, vea nuestros precios.

"BOHEMIA"
NEPTUNO 67

Compare la Potencia de este nuevo antiséptico Con el Acido Carbólico

¡Imaginese no más una fuerte solución de un poderoso antiséptico con la que puede Ud. hacer gárgaras para aliviar cualquiera afección de la garganta! Zonite es el nombre del antiséptico absolutamente *no* venenoso, del antiséptico que puede usarse con toda confianza. Sin embargo de esto, Zonite es un antiséptico mucho más potente que cualquier dilución de ácido carbólico que pueda usarse en el cuerpo humano.

Zonite
El antiséptico no venenoso

A los médicos: La Solución de Dakin NaOCl ha podido al fin concentrarse y hacerse accesible a todos con el nombre de Zonite.

El Veraneo Ideal

Con todas las comodidades apetecibles

En las Montañas de Catskill

a cinco horas de Nueva York

"HOTEL GLENBROOK"
SHANDAKEN, N. Y.

Todos los adelantos modernos
Cocina española y criolla
Magníficas habitaciones
Precios económicos

A DOS MIL PIES SOBRE EL NIVEL DEL MAR

Recreos de todas clases
Espléndidos panoramas

Agua mineral pura

EL LUGAR MAS PROPICIO PARA FORTALECER LA SALUD Y REVIVIR EL ANIMO

Pidan informes a:
ELIAS GARCIA, Manager,
THE GLENBROOK,
SHANDAKEN, N. Y.

GRAN FESTIVAL ASTURIANO NO EN MARTI

Crece por momentos el entusiasmo para asistir al festival que la colonia asturiana celebrará en el teatro Martí el domingo, tarde y noche. Se trata de una función netamente asturiana, con una comedia en dos actos, de autor asturiano, y con todo su argumento y desarrollo de Asturias. El autor lo es Manolo Llaneza, que ha alcanzado con esta comedia fama de gran comediógrafo.

Y en cuanto a la interpretación de la comedia, que se titula "Un Caseru Aprovechau", se distinguirá de manera notable el gran actor asturiano Paco Lara, y Jesús Tordesillas que goza entre nosotros de gran reputación artística. María Herrero, la notable actriz mimada y querida del público habanero, hará un papel importantísimo en la obra. Y como una nota de gran interés debemos poner en conocimiento del público que también tomará parte el Cuadro Artístico Gijonés.

La variedad está integrada por lo mejor que hay actualmente en la Habana, tomando parte artistas de la fama de María Herrero, Adelita Trujillo, Dorita Ceprano, la pareja Vázquez-Martí y otros de gran prestigio artístico.

Y para finalizar, los principales cantadores de la colonia tomarán parte principalísima en la función con los que competirá la genial y eminente cancionista Emilia Benito, la maga de todos los cantos regionales y la reina, sin disputa, de los hermosos cantos asturianos. Así lo demostró en todos los concursos donde se ha presentado, llevando siempre los primeros premios. Emilia Benito es el "alma de Asturias" que canta, llora y gime a impulsos de su sentimentalismo.

Por la noche se repetirá el programa, teniendo además el aliciente de que Jesús Tordesillas y María Herrero, los artistas tan aplaudidos durante un año en la Habana, pondrán en escena y en carácter el bello poema del inmortal bardo asturiano, el gran filósofo del verso, don Ramón de Campoamor y Campoosorio, "¡Escribidme una carta, señor Cura!", que ha sido ruidosamente aplaudido en Madrid cuando lo estrenaron estos notables artistas.

Las localidades para estas funciones están a la venta en la contaduría del teatro y deben apresurarse a adquirirlas, debido a la demanda que hay de ellas. Sólo cuesta la luneta $1.50, que para ver una función como la del domingo por la tarde o por la noche es más que regalado.

En Martí no se cabrá el domingo en ninguna de las dos funciones. Los asturianos así se lo han propuesto y así lo harán para honrar a la gran Emilia Benito.

HABANERAS

(Viene de la página siete)

JUAN A. RICHARDSON

ECOS DE UNA FIESTA

Muy lucida.
A la vez que muy animada.
Resultó así la fiesta que en celebración de sus días ofreció el jueves el señor Juan Andrés Richardson en su hermosa y elegante residencia de la Víbora.
Por su esposa, la joven e interesante señora Amparo Velasco de Richardson, había sido dispuesto todo con el mejor y más delicado gusto.
Tardía ya la descripción.
¿A que intentarla?
Solamente me limitaré a decir que la fiesta se desarrolló tanto en los salones como en los jardines.
Preciosos éstos.
Con una gran iluminación.
Se sirvió allí un buffet con la esplendidez que caracteriza a la renombrada Dulcería de Suárez.
Reinó el baile, desde primera hora, a los acordes de la orquesta del Country Club, la del popular Vicentico Lanz.
Una fiesta deliciosa.
Bajo todos sus aspectos

VIERNES DE CAMPOAMOR

Norma Shearer.
La de los ojos color de ópalo.
Ella, la sugestiva actriz, era la protagonista de **La Dama de la Noche**, emocionante cinta estrenada ayer en Campoamor.
La sala, como siempre los viernes, aparecía muy animada y muy favorecida.
Hablaré de la concurrencia.
Numerosa y selecta.
Josefina Montalvo viuda de Coffigni, Blanca Brigman de Rivero, María Cabrera de Vieta, María Martín viuda de Pla.
La Marquesa de Villalta.
Mercedes Romero de Arango.
Consuelito Lamar de Mendoza y Nany Castillo Duany de Portela, las dos bellísimas y elegantes.
MaríaUrsula Ducassi de Blanco Herrera, Bebita Díaz Brigman de Rivero, Adela de Zaldo de Torrance, Eulalia Vieta de Miró y Cheché Vega de García.
Amelia de Céspedes de Gronlier.
Julita Pla de Abreu.
Carmitina Marín, Graciela Echevarría y Anita Gómez de la Maza.
Nena Sigarroa de Ceballos, Julita Misa de Varona, Alicia Herrera de Govantes, Dolores Rodríguez de Gato, Carlota Valencia de Santos, Clara Castellanos de Sánchez, Hortensia Garrido de Beale, Casilda de la Villa de Campa, María Reyes de Snead, Cándida Magaz de Urquía.
Mercedes Marty de Baguer.
Señoritas:
Luisa Carlota Párraga.
Nena Ducassi.
Cuquita Soto Navarro.

Lilian Beale, Mercedes y Rosario H. Gato, Hilda y Lolita Guerra, Bebita García Vega, Consuelito Snead, María del Carmen Faes, Gloria Fernández de Velasco y Berta Pla.
Va **Los que triunfan mañana.**
Nueva cinta.

DEL DIA

Mosaicos.
Por la tarde en Martí.
Llenan un programa alegre y movido donde figuran en números varios María Herrero, Adelita Trujillo, Jesús Tordesillas y la gentilísima Lorita Ceprano.
Con **La Princesa del Dollar** ofrece su penúltima función en Payret la Compañía de Marina Ughetti.
En el **roof del Plaza** la fiesta semanal de todos los sábados.
Con baile siempre.
Por la orquesta de Simons.
El baile del **Cuban Telephone Club** en el hotel **Bristol**, para el que recibo de su presidente, señor René Gálvez, atenta invitación.
Y una boda.
En la Iglesia del Cristo.

Es la de Bertha Carballo, bella y muy graciosa señorita, y el joven José Luis Washington.
De carácter íntimo.
Sin invitaciones.

AL CONCLUIR....

El capitán Emilio Núñez.
Muy sentida su muerte.
Ocurrió en la Quinta de Dependientes a consecuencia de un rápido y cruel padecimiento.
El capitán Núñez, uno de los más dignos miembros de la Policía Nacional, era ayudante del Alcalde de la Ciudad.
Un hombre excelente.
Cuya pérdida deploro.
Enrique FONTANILLS.

LIQUIDAMOS

Todo el equipaje.
Visítenos antes de comprar el suyo.

BENEJAM
SAN RAFAEL E INDUSTRIA

Srtas. Salas Hnos.

MODES

A partir de hoy queda abierta la liquidación de todos nuestros modelos de vestidos y sombreros.
Creaciones originalísimas en Georgette y Chiffón, para tarde y noche, desde $30.00 en adelante.
Para calle, en voile, holán y crep de china, desde $15.00. Todos estos modelos son recientemente recibidos y es lo más original que ha creado París.

"Maison Versailles" Prado, 71, contiguo al "Sevilla-Biltmore" Teléfono: A-6474.

DEL CENTRO ASTURIANO

NUEVO PRESIDENTE DE OBRAS

El Presidente del Centro Asturiano, señor Manuel Muñiz, ha nombrado Presidente de la Comisión de Obras de la Casa de Salud "Covadonga", al señor Antonio Méndez y Méndez, mientras esté ausente del que lo era, señor Valentín Menéndez y Fernández.
Además de este nuevo e importante cargo, el señor Méndez y Méndez viene desempeñando el de Vicepresidente de la Sección de Sanidad, y el de vocal de la Junta Directiva.

UNA SUBASTA

El martes, por la noche, se reunirá la Sección de Sanidad con objeto de celebrar la subasta de mobiliario científico y material de oficina para los nuevos pabellones de Laboratorio y Rayos X, de la Casa de Salud "Covadonga".

PARA LA CASA DE SALUD

Del Centro Asturiano ha sido remitido a la Casa de Salud "Covadonga", el busto del gran benefactor del Centro, señor Ramón Argüelles, obra del notable escultor asturiano, señor Rodolfo G. Rapp, que será colocado en uno de los primorosos jardines del citado Sanatorio.

"VIVERO EN CUBA"

Hemos recibido el último número de esta revista ilustrada, que publica la meritísima sociedad de instrucción y beneficencia "Vivero y su Comarca", como obsequio a sus numerosos asociados.

SOLIS, ENTRIALGO Y CIA.

Galiano (toda la cuadra). San Rafael, San Miguel. Tel. Centro Privado [15 líneas] A-7221 - M-9971.

Vargas Vila y las camisas "cubistas"

Vargas Vila, el célebre escritor que es actualmente huésped de la Habana, honró ayer con su visita a nuestro Departamento de artículos para Caballeros.
—Quiero—dijo el autor de "Flor de Fango"—ver esas camisas "cubistas" que José Manuel Acosta ha comprado hace pocos días en "El Encanto".
El archifamoso novelista vió las camisas, y tan originales le parecieron que adquirió media docena. Y después eligió igual número de corbatas en colores y dibujos armonizantes.

Para los baños de mar

Ya la temporada de baños de mar ha llegado a su período culminante. Este año ha arreciado más el calor, y ello determina en playas y balnearios un mayor contingente de bañistas. Si la temperatura sigue como hasta ahora será preciso pasar en el mar la mayor parte del tiempo...

Trajes de baño

Si usted no está aún habilitada de trajes y demás artículos para los baños de mar, hónrenos con su visita.
Le mostraremos el más extenso surtido de todo. Creemos presentar la mayor y más sugestiva variedad de trajes de baño para señoras, caballeros y niños. Estilos de última novedad. Y en todas las calidades, desde el más barato hasta el más fino y lujoso. De zapatillas, cinturones, capas, flores, etc., etc., tenemos igualmente el surtido más extenso. Lo de señora y lo de niños está a la venta en el Departamento de Fajas y Ropa interior femenina, y lo de hombre en el Departamento de artículos para Caballeros.

Una novedad

Colchones de natación e Islotes de goma

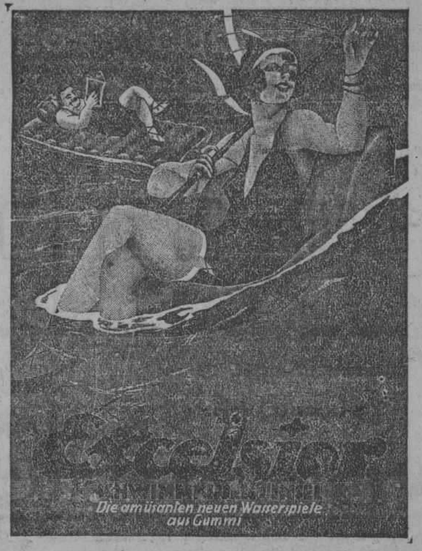

Como interesante novedad de este año presentamos unas originales invenciones que han obtenido entusiasta acogida entre los amantes de los ejercicios náuticos.
Se trata de dos curiosos "aparatos" de goma para las personas que deseen permanecer en el agua, cómodamente instaladas, por tiempo ilimitado.
A uno de ellos le llama su afortunado "inventor" **Colchón de natación**, y al otro, **Islote flotante.**
La ilustración adjunta, aunque borrosa, puede dar una idea de cómo son estos islotes **flotantes** y estos colchones de natación.
A la venta con los demás artículos de baño en el primer piso de **Galiano y San Miguel.**

Sombreros franceses

Ha llegado una nueva colección de sombreros franceses. Originalísimos modelos de paja. Los últimos de París. Han sido marcados a precios extremadamente módicos.

Guarandol 'Bontex'

(No destiñe)

VENTA ESPECIAL POR 3 DIAS

EL CORTE DE 4 VARAS, $1.00

(Hoy, último día)

Termina hoy la venta especial por 3 días del guarandol "Bontex" a $1.00 el corte de 4 varas. Ya hemos dicho que no destiñe y que la fábrica nos autoriza para pagar, en casos negativos, el importe de la tela y de la confección.

CORTES Y RETAZOS

Hoy, sábado, venta especial de cortes y retazos de crepés de China, crepé **georgette**, sedas y velos estampados, holanes de lino, guarandoles en colores, **voiles** y batistas estampadas y telas blancas y negras. Recomendamos especialmente que vean los cortes de crepés y de **voiles** bordados, marcados a precios inverosímiles.

La Semana de las Carteras

(Ultimo día)

Hoy es el último día de la "Semana de las Carteras". Aprovéchelo eligiendo una o más entre todas las que hemos rebajado a $0.75, 1.00, 1.35, 1.75, 2.25, 2.90 y $3.00. No deje pasar esta ocasión.

Sección de Encajes

Venta Especial por 3 días

(Hoy, último día)

También termina hoy la venta especial por 3 días de guarniciones de "voile" y de linón con calados y bordados muy finos, rebajadas de $4.50 y $5.00 a $2.90. Guarniciones de malla en diversos estilos con bordados de gran fantasía, de $2.50 y $2.75 rebajadas a $1.90.

Otras calidades de $3.75 y $4.50, rebajadas a $2.50.

Juegos de encajes y entredós de estilo Venecia, hasta de 25 centímetros de ancho, de $1.50 y $1.75 rebajadas a 90 centavos.

Estas grandes rebajas explican, mejor que nuestras palabras, toda la importancia de esta venta especial por 3 días

ESTACION TERMINAL . . .

Viene de la página ocho

EL SECRETARIO DE LA COMISION DE FERROCARRILES

El doctor Antonio Torrado, Secretario de la Comisión de Ferrocarriles, regresó ayer de Trinidad.

Esmeradamente editada y pletórica de interesante lectura, el número que tenemos a la vista es un nuevo alarde del buen gusto artístico a que nos tiene acostumbrado nuestro culto compañero señor Jesús Peynó, a cuya inteligente dirección está desde hace mucho tiempo confiada la citada revista.
Felicitamos al estimado amigo y a la Sociedad "Vivero y su Comarca" para quien es una honra contar con tan excelente órgano de publicidad.

MRS. RICHARD BROKS

Ayer regresó del Central Caracas la distinguida dama esposa de nuestro apreciable amigo el señor Ricardo Brooks, Secretario General de la Administración de los F. C. Unidos.

TREN EXPRESO LIMITADO

El hacendado Sánchez Batista

Anoche regresó al Central Senado, acompañado de su hija Raquel María, el hacendado Alvaro Sánchez Batista, condueño de dicho Central. A despedirlo acudieron a la Estación familiares y amigos.

Otros viajeros

Por este tren salieron también anoche: al Central Senado, Eduardo y Calixto Monteliu; Santiago de Cuba: la señora Vaillant viuda de Ferrer e hijo; el señor Calixto Bergnes; Holguín: Manolo Fernández; Gibara: el comandante del Ejército Libertador Ignacio Delgado; el ex-capitán del Ejército Julio Cadenas y Aguilera; Violeta: R. Báez; Ismael Marchena; Central Estrella: doctor Tomás Felipe Camacho; Matanzas: el teniente del Ejército Ramón del Río; doctor Gustavo Porta; Sancti Spíritus: Alberto Hernández; Jatibonico: Julio Rivera; Baracoa: el representante a la Cámara Manolo Hartman; Camagüey: Francisco Dou Varona; San Luis: la señorita Fredesvinda Suárez, su hermana Margot y la señorita Paquita Garbalosa; Adelaida Hernández e hijo; Ciego de Avila: Hipólito García y señora.

El Mejor Reconstituyente NUTRIGENOL Un Tónico Poderoso

M.E.C.D. 2016

CAMPOAMOR

Bajo la dirección de la METRO-GOLDWYN-MAYER

MAÑANA, DOMINGO 27

¡GRANDIOSO ESTRENO EN CUBA!

De la emocionante y espectacular producción titulada:

Los que Triunfan

(The Dixie Handicap)

Un romance del turf, donde los corazones y la reputación juegan importante papel.

Con el concurso de las estrellas

CLAIRE WINDSOR
FRANK KEENAN y
LLOYD HUGHES

HOY — POR ULTIMA VEZ — HOY

La producción suprema éxito

La Dama de la Noche

(Lady of the Night)

Interpretación no igualada de la encantadora artista

NORMA SHEARER

Y del apuesto y elegante

HARRISON FORD.

Con música especial adaptada en todas las tandas
Repertorio METRO-GOLDWYN-MAYER

1d-26

TEATROS Y ARTISTAS

LA CANCIONISTA MAS PEQUEÑA DEL MUNDO EN MARTI

Virginia Alonso es una minúscula y simpática cancionista que acaba de llegar a la Habana.

Esta artista del couplet tiene una peculiaridad y es que puede considerarse justamente como la estrella de la variettè más pequeña del mundo.

Julián Santacruz, atento a ofrecer a su público en la actual temporada de comedia y variedades el mayor número posible de atracciones, ha contratado a Virginia Alonso, que hará su debut en el popular coliseo de "las cien" el próximo miércoles 30.

MARTI: MOSAICOS A LAS CINCO.—NOCHE: ¿QUIEN ES SU PADRE? Y LOS ASISTENTES.—EL FESTIVAL ASTURIANO DE MAÑANA

Tres son las secciones de hoy en Martí; la elegante de las cinco de la tarde estilo Mosaicos y las tandas nocturnas de las ocho y cuarto y a las diez.

El programa es el siguiente: en la sección elegante "Amor a Oscuras", deliciosa comedia de los Quintero y "Mosaicos" por María Herrero, Tordesillas, Adelita Trujillo, Alvaro Suárez, pareja Vázquez-Martí, Enrique Areu y Dorita Ceprano. Tanda de las ocho y cuarto: "¿Quién es su padre ", gran éxito de Tordesillas y "Fin de Fiesta". Tanda de las nueve: "Los Asistentes", la graciosísima comedia de Melitón González y nuevo "Fin de Fiesta" por los artistas arriba mencionados.

Mañana, celebración del "Día Asturiano" con dos funciones especiales a las dos y media de la tarde y a las nueve de la noche. Las atracciones principales de este festival son: el estreno de la comedia asturiana de M. Llaneza "Un Caseru Aprovechau", por María Herrero, Tordesillas, el actor astur-cubano Paco Lara y el Cuadro Artístico Gijonés; una variedad escogida y cantos asturianos por Emilia Benito, la notable artista de los aires regionales españoles, en amistosa competencia con los principales cantores de la colonia.

El martes próximo beneficio de María Herrero, con un gran programa, se representará la chispeante zarzuela "La Mala Sombra", "Mañanita de sol" con la intervención del notable actor don Enrique Lacasa, y habrá otros atractivos de los que daremos oportunamente cuenta al lector.

LOS ASTURIANOS EN MARTI

Ya debe saber el público que el domingo tanto por la tarde como por la noche se celebrarán en el teatro Martí dos funciones netamente asturianas. Y en ambas se repetirá el programa con una muy pequeña variación. Y la variación será que en la noche Jesús Tordesillas pondrá en acción la "dolora" de Campoamor titulada "¡Escribidme una carta, señor Cura!" Todo lo demás obedece en ambas funciones al siguiente programa:

Se estrenará una comedia asturiana, de autor asturiano, y de asunto netamente asturiano también que se titula "Un Caseru Aprovechau", de la que es autor el notable escritor festivo Manolo Llaneza. La comedia es en dos actos y está saturada de gracia y de ingenio asturiano. El Cuadro Artístico Gijonés también tomará parte en esta interesante función.

Los números de variedad están integrados por lo mejor en cada clase, sobresaliendo los números de María Herrero, Adelita Trujillo, Dorita Ceprano y la pareja de bailes Vázquez-Martí. Además, Jesús Tordesillas hará números especiales y será secundado por otros notables artistas.

Los principales cantadores de la colonia harán gala de sus facultades para competir con la eminente Emilia Benito, que cantará lo mejor de su repertorio asturiano.

Es grande el entusiasmo para asistir a estas dos magníficas funciones, y las localidades están a la venta en la contaduría del teatro Martí.

UNA GRAN VELADA: EL PREMIO DE VELOSO

En la Sala Falcón, Avenida de Italia 42, se celebrara hoy, sabado, por la noche, a las ocho y media, la velada lírico-literaria organizada por la "Revista Cervantes" para hacer entrega del "Premio Anual Cervantes" ($500), donado por los señores R. Veloso y Ca.

Presidirá oficialmente, en representación del doctor Guillermo Fernández Mascaró, Secretario de Instrucción Pública, el doctor Lucas Lamadrid, Subsecretario del mismo Departamento.

Asistirán los señores doctor Ramiro Guerra, superintendente general de Escuelas; doctor Gerardo Fernández Abreu, Rector de la Universidad de la Habana; doctor Hernández Massi, superintendente provincial; doctor Abelardo Saladrigas, inspector del Distrito de la Habana; doctor Ramiro Mañalich, inspector de Escuelas Normales; doctor Leopoldo Masana, presidente de la Junta de Educación; doctor Osvaldo Valdés de la Paz, secretario de la Junta de Educación; señor Aniceto Valdivia, (Conde Kostia); señor Félix Callejas (Billiken); doctor Lucilo de la Peña.

He aquí el programa:

Primera parte:

a) Poeta y Aldeano (a cuatro manos) Suppe. Srtas. Margot Cernadas y María Teresa de Miguel.

b) La inspirada poetisa Mary Morandeira en sus mejores composiciones poéticas.

c) Rapsodia Cubana, Albéniz. Señorita María Teresa de Miguel.

d) Noche Buena en el Cortijo. C. Castro. Srta. Celaida Marrero.

e) Leyenda Asturiana. Albéniz. Srta. Margot Cernadas.

f) Mi Hermana. Villaespesa. Por las Srtas. Margot Cernadas (el poeta) Celaida Marrero (la hermana), María Teresa de Miguel (eco melódico).

g) Los últimos instantes de la Marquesa Eulalia. A. Acosta. Srta. Margot Cernadas.

h) El notable concertista de guitarra Ramón Doña-Dio:

1. Granada, Albéniz. 2. Capricho Arabe, Tárrega.

i) Reparto del Premio Anual Cervantes por el señor Subsecretario de Instrucción Pública y Bellas Artes.

Segunda parte:

a) Trozos escogidos por los selectos maestros señores Zertucha y Lanz.

b) Luis G. Triay recitará poesías de: R. León, R. Marín, A. Nervo, R. Darío, C. Castro, A. Valdivia, Félix Callejas, Triay y otros.

c) Unas palabras por el siempre inspirado orador doctor Lucilo de la Peña.

d) El doctor Lucas Lamadrid cerrará el acto con su brillante y fácil palabra.

CONCIERTO TIPICO CUBANO

El domingo 4 de julio, a las diez de la mañana, en el teatro Nacional se celebrará el noveno Concierto Típico Cubano de una brillante serie, la iniciada por el popular y fecundo compositor Jorge Anckermann y continuada mediante la atención de otro maestro inspiradísimo, el señor Ernesto Lecuona.

La fiesta de ese día ha despertado mucho interés entre nuestros mejores elementos, que se disponen a llenar el amplio coliseo y a dar al acto, en su aspecto social, la mayor brillantez posible.

Importantísimo es el programa que ha de interpretar este grupo de cantantes:

Amparo Fernández de Chipmann, María Fontoli de Carrasco, Nena Boada de Carregado, María del Carmen Vinent, Dora O'Siel, Tomasita Núñez, Olga Espinosa, Violeta Cordero y los señores Alberto Márquez y Gustavo Carrasco.

Veamos cómo ha de conducirse el selecto programa:

Primera parte:

Danzón, por la orquesta; Noche azul (canción); ¿Para qué? (improntu); Se fué (bolero); Desengaño (Berceuse); Tengo una guajirita (guaracha), E. Lecuona.

Dame un beso (canción) Marín Varona.

Guajira camagüeyana, C. Anckermann.

Cuba (habanera), Sánchez Fuentes.

¡En Silencio! (criolla), Luis Casas.

Danzas cubanas: Danza No. 1, Laureano Fuentes; ¡No llores más!, Ignacio Cervantes; Mientras yo comía, maullaba un gato, E. Lecuona; Lola está de fiesta, E. Lecuona.

Pino, solo: Ernesto Lecuona.

Segunda parte:

La bella Cubana (orquesta), J. White.

Funeral (Lied); ¡Andar! (danza); Muy cerca de ti (improntu); ¿Por qué me has hecho llorar? Serenata; ¡Aquí está! (danza), E. Lecuona.

Canción Tropical (clave), J. Anckermann.

Ruego. (capricho), Gonzalo Roig.

Matanzas (punto cubano), A. Villalón.

Amor Florido (bolero), J. Anckermann.

Mosaico No. 2 (arreglo), E. Lecuona.

Además de todos esos números del más delicado gusto hará oír Lecuona sus dos nuevas danzas "Mis tristezas" y "Futurista". Pondrá su nuevo bolero "Ya sé que tú me quieres" y la criolla del mismo autor "Bajo el claro de la luna". También hará figurar "Las desventuras de Liborio", página cubanísima del maestro Manuel Mauri.

Todas las localidades para esta gran fiesta deben ser solicitadas por el teléfono U-4511.

HOY RIALTO HOY

5¼ — Sabado 26 y Domingo 27 — 9¾

ESTRENO EN CUBA

de la comedia de AL CHRISTIE director de LA TIA DE CARLOS titulado

Una Mujer Fascinadora

(MADAME BEHAVE)

por

JULIAN ELTINGE

el mejor imitador del bello sexo

y

ANN PENNINGTON

la mejor bailarina de Jazz y charleston

AMERICA ADVERTISING A-9638

Una deliciosa farsa francesa, pletórica de esa picardía parisina regocijada y sabrosa en que JULIAN ELTINGE crea un delicioso tipo femenino revoltoso y fascinador

Producción PRODUCERS DISTRIBUTING CORP.
Representada por MEDAL FILM COMPANY-Consulado 92-A.

TANDAS DE 1.1|2 Y 7
EPISODIO No. 1, DE

LA MARCA FATAL

TANDAS DE 3 y 8.1|2.

Una Esposa en Venta

Por CLAIRE WINDSOR

COLUMNAS DEL MAESTRO

LOS MAESTROS RETIRADOS NOS VISITAN.—PIDEN QUE SE LES ABONE UNA DE LAS TRES MENSUALIDADES QUE SE LES ADEUDAN

Hemos sido atentamente visitados por una comisión de maestros retirados, los que después de darnos las gracias por la campaña que en su favor venimos realizando, nos expusieron las necesidades que tienen, lo que les hace acudir a la Prensa, después de haberlo hecho a la Asociación Nacional de Maestros, para pedir, por medio de ella, al Gobierno les sean abonadas las cantidades que se les adeudan, y de no ser posible complacerlos en estas aspiraciones, se ordene el pago de una de esas tres mensualidades.

No podemos comprender cómo rebajándose el cinco por ciento del total del haber que disfrutan mensualmente los maestros y del de los funcionarios escolares, se adeuden tres meses a los citados maestros retirados, cuando la ascendencia de lo que hay que abonarles en total cada mes no pasa, según se nos informa, de $50,000, viéndose por lo tanto que el atraso existente se debe a algunas anomalías que nos proponemos investigar.

Hoy solamente nos concretaremos a solicitar del Sr. Secretario de Hacienda, preste atención al problema de los maestros retirados, lo más pronto posible, ordenando el pago por lo menos de una de las mensualidades que a ellos se les adeuda, hasta tanto tome las medidas que estime pertinentes a fin de evitar en lo sucesivo problemas tan difíciles como el presente y que tanto daño causan a los compañeros citados.

UNA MAESTRA EJEMPLAR

De tal puede calificarse a la Directora del Kindergarten que funciona en la Escuela 70 de este Distrito Escolar, Srta. Felicia de la Torriente, a cuyos esfuerzos laudables y constancia se debe el éxito obtenido en el Kindergarten mencionado, el que ha sido durante el curso escolar pasado constantemente visitado por las autoridades escolares y algunas personalidades, las que nos han hablado, con grandes entusiasmos de la brillante organización que la Srta. Torriente ha dado a las labores realizadas en el referido Kindergarten de acuerdo con las sabias y aceptadas teorías froebelianas.

Al recoger en estas líneas la opinión autorizadísima de personas como el Dr. Abelardo Saladrigas, Manuel A. de Carrión, Dulce María de la Gándara, Gabriel García Galán, Adelina Taulor, Adolfo Santa Cruz, Leopoldo Masana, queremos hacer llegar hasta tan distinguida compañera nuestra felicitación más calurosa y nuestra voz de aliento para que continúe prestando, a la misión que le ha sido confiada, todas sus energías y su amoroso empeño.

EL PAGO A LOS MAESTROS

Según nos participa el Sr. Osvaldo Valdés de la Paz, Secretario de la Junta de Educación de la Habana, los maestros públicos de este Distrito podrán concurrir a las 2 de la tarde a la citada junta en busca de sus haberes correspondientes al mes de junio.

ASOCIACION NACIONAL DE MAESTROS LAS CONFERENCIAS SE REANUDARAN EL SABADO 10 DE JULIO

Las conferencias que veníamos celebrando que fueron suspendidas por la Exposición Escolar y a ruego del Sr. Secretario de Instrucción Pública y Bellas Artes, se reanudarán el sábado 10 de julio, continuándose hasta el 31 del mismo mes, que serán clausuradas con una brillante fiesta de confraternidad en honor del Sr. Secretario y Subsecretario de Instrucción Pública y de los Superintendentes escolares.

EL HOMENAJE A LA PRENSA

Participamos a todos los maestros asociados y personas que nos interrogan cuándo se efectuará el homenaje a la prensa de esta capital, tenemos el gusto de significarle que después de julio comenzaremos a organizarla a fin de celebrarla para fines de agosto.

JUNTA GENERAL ORDINARIA

En cumplimiento del artículo 98 del Reglamento de nuestra Asociación, tengo el honor de citar a todos los señores asociados, para la Junta General Ordinaria que se efectuará el día 30 del actual a las 4 de la tarde.

En esta junta se tratarán los siguientes asuntos, de acuerdo con lo preceptuado en el artículo 104 del citado Reglamento de esta Asociación:

1) Lectura y aprobación de actas.
2) Resumen del Balance Semestral.
3) Nombramiento de Comisión de Glosa.
4) Dictamen de la Comisión de Glosa anterior.
5) Extracto de acuerdos tomados por la Directiva.
6) Informe por la Presidencia de sus gestiones realizadas durante el año.
7) Lectura, discusión y aprobación de dictámenes.
8) Mociones por el orden en que han sido presentadas.
9) Lectura y aprobación de la Minuta.

Se advierte a los señores asociados que no consignándose asuntos generales, deben presentar por escrito y con anterioridad a esta Junta aquellos particulares que deseen sean tratados para el mejor desenvolvimiento de la Asociación.

Junio 26 de 1926.

Alvaro Alfonso,
Presidente.

Néstor Ramiro Barbarrosa,
Secretario.

LOS MAESTROS DE BATABANO

Los maestros de Batabanó acaban de formar la Asamblea Local de Maestros dependiente de la Asociación Nacional, y festejará la toma de posesión de la Directiva con una hermosa fiesta en honor del Presidente de la Asociación Nacional de Maestros, Sr. Alvaro Alfonso, la que además de ofrecerle la simpatía de los maestros de ese Distrito, será objeto de un intercambio de relaciones íntimas entre los maestros de la Capital y los del Distrito citado.

Mañana publicaremos más detalles acerca de este acto, que promete ser uno de los más brillantes que ha realizado el Magisterio Público.

BRILLANTE FIESTA ESCOLAR

Los maestros y alumnos de la Escuela 61 de este Distrito celebrarán una hermosa fiesta escolar en honor de la Sociedad del Pilar el domingo 17 a las 2 de la tarde.

El Director de la citada Escuela, Sr. Pedro Alvarez Mellado, tiene el propósito de hacer una exteriorización de la aplicación de métodos y formas de enseñanza tal como se emplean en nuestras escuelas lo que ocupará la primera parte del programa de este acto. En la segunda parte aparecerán los actos de carácter lírico, como cantos, recitaciones, zarzuelas, etc. La tercera parte será objeto de la exteriorización de actos de Educación Física, finalizando dicha parte con un cuadro plástico en el que se pone de manifiesto la necesidad de nacionalizar las industrias del país.

Mañana tendremos el gusto de publicar el programa íntegro de dicha fiesta.

NUESTRO PESAME

Hacemos llegar a nuestro querido compañero, Sr. Rafael Piña, nuestro más sentido pésame, por el fallecimiento de uno de sus más queridos familiares, cuyo entierro se verificará hoy a las ocho de la mañana, partiendo el cortejo fúnebre de la casa Desagüe 22 hasta el Cementerio de Colón.

DEL SEÑOR ANTONIO PEREZ

Hemos recibido del Sr. Antonio Pérez, la carta que a continuación transcribimos:

"Habana, junio 22 de 1926.
Sr. Redactor de "Las Columnas del Maestro".
Ciudad.

Mi distinguido amigo y compañero: He leído en su bien redactada sección "Columnas del Maestro", que ve la luz pública en el DIARIO DE LA MARINA, la información que hace de las oposiciones verificadas en mi escuela de San Francisco de Paula.

Está magnífico el trabajo, y por él, como por las frases que me dedica, hijas de nuestra buena y antigua amistad, le quedo profundamente reconocido.

Con un saludo de mi hijo, queda su afmmo. amigo y compañero,

Antonio Pérez."

CELIA MONTALVAN

La "artista del día" en la Habana, es la bella Celia Montalván, tiple-estrella de la Compañía Castro Padila, próxima a debutar en Payret.

La belleza, la elegancia de esta notable artista mejicana, han hecho que los habaneros tengan irresistibles deseos de admirar a la que hasta ahora fué favorita de la Ciudad de México.

Celia Montalván, por la belleza y por la gracia cautivará a nuestros aficionados.

ULTIMAS FUNCIONES DE LA COMPAÑIA UGHETTI

Son la de hoy y las de mañana domingo, tarde y noche, las últimas funciones de la Compañía de Opereta Marina Ughetti en la Habana.

La "divette" y sus artistas, una vez terminada su actuación en el Payret emprenderán una "tournée" por las principales poblaciones de la Isla, para marchar después a Centro y Sud América.

El programa para esta penúltima función de la temporada o sea la de esta noche, lo constituye la reposición de una de las operetas más famosas y más valiosas: "La Princesa del Dollar".

Mañana en la última matinée de la temporada se pondrá por primera vez "El Soldado de Chocolate".

"LA RAZON DE LOS DEMAS", DE PIRANDELLO

La creación de Luigi Pirandello "La Razón de los demás", será estrenada mañana domingo en el Teatro Nacional, por la compañía que dirige la actriz italiana Clara Zorda.

El conjunto artístico se despide con ese último estreno del público de la Habana y se dispone a emprender una corta "tournée" por algunas localidades del interior de la República. Actuará en Sancti Spiritus, Ciego de Avila, Camagüey y Santiago de Cuba.

"La Razón de los Demás" es obra que exige una interpretación depurada y ha sido objeto de un ensayo cuidadoso.

Los precios han sido modificados. Las lunetas, después de la fila octava, solo costarán un peso y las localidades altas tendrán una bonificación.

Clara Zorda seguirá rumbo a Santo Domingo y estrenará el "Teatro Colón", recientemente construído. El abono ya ha sido abierto en la vecina república.

REGINO EN PAYRET

El día primero inicia su rápida actuación en el Payret la Compañía nacional de Regino.

Como ya hemos dicho la temporada será tan sólo de cuatro días y ha sido organizada con el exclusivo objeto de dar a conocer al público los dos últimos grandes éxitos de "Alhambra": 'Los escándalos de San Rafael" y La rendición de Abd el Krim".

ATAQUES DE EPILEPSIA

HAGA CESAR en el acto los ataques. Sólo para demostrar sus resultados, enviaremos GRATIS una muestra y un folleto a toda persona que nos diga su edad. Se ha usado desde hace 51 años. ¿Para qué sufrir más tiempo, cuando se le ofrece el alivio Gratis? Diríjase: Towns Remedy Co., Milwaukee, Wis., E. U. A.

CARNE LIQUIDA

DEL Dr. VALDES GARCIA - DE MONTEVIDEO -

Es el tónico que da excelentes resultados en todas las edades y todas las naturalezas, en las cuatro estaciones del año.

No existe otro reconstituyente mejor para fortalecer las naturalezas débiles o enfermizas devolviendo el vigor y la salud sin perjudicar el estómago.

Pésame de los Exploradores por la muerte del capitán Núñez

Por la Comisaría General de los Exploradores y Girl Scouts Nacionales se ha cursado una comunicación oficial al jefe de la Policía Nacional. General Pablo Mendieta, por medio de la cual el Comisario, Nodarse de Armas, expresa la condolencia de los Exploradores Nacionales, a la Policía Nacional por la muerte del Capitán Emilio Núñez y Alsina. También se ha designado por la Jefatura de los Exploradores, una Comisión de Oficiales para que asistan al entierro del Capitán Núñez.

PESAME DE LOS EXPLORADORES

Habana, junio 25 de 1926.
Mayor General Pablo Mendieta, Jefe de la Policía Nacional.
Presente.

Señor: Dando fiel cumplimiento a lo dispuesto por la Jefatura de los Exploradores y Girl Scouts Nacionales; tengo el honor de hacer llegar a su digna persona en nombre de los Exploradores Nacionales y en el mío propio, nuestra más sentida expresión de condolencia, por el sensible fallecimiento del que fué patriota excelente, y fiel cumplidor de su deber en la Policía Nacional, capitán Emilio Núñez y Alsina. Al duelo que experimenta el Cuerpo de su digno mando nos unimos todos, rogándole al propio tiempo haga llegar por su Honorable conducto nuestra condolencia a la Policía Nacional y especialmente a los familiares del esclarecido patriota.

ASISTIRAN AL ENTIERRO

Se ha dispuesto que al entierro del Capitán Emilio Núñez asistan res Nacionales los Oficiales, capitán en representación de los Exploradores dante Eduardo Espinosa, Raúl Ca-Ramón Nodarse de Armas, comanballero, Luis Carrillo, Oscar Medina, Manuel de la Paz, y los Ayudantes del Comisario General.

(Fdo.) Emilio Nodarse de Armas,
Jefe del Distrito

VIBOREÑAS

DE NUESTRO CONCURSO
EL SEGUNDO ESCRUTINIO

Anteanoche como anunciamos, se celebró en los salones de la simpática y prestigiosa sociedad "Loma Tennis Club" el segundo escrutinio de nuestro certamen viboreño, que con tanto éxito se viene desarrollando.

En aquella hermosa sala del "Loma", pudo saludar el cronista entre otras personas, a la distinguida dama Primitiva Comesañas de García, a la joven y bella señora Sarita García de Smith, a la señora viuda de Morillo, a las simpáticas señoritas Anita y Mariita Tamargo, Nena Prieto, Carolina Pichardo, Margarita García Comesañas, Lilia y Bebita Ballenilla, Margot Caballero, Luz de los Angeles Guillout, Rosario González, Emma González Comesañas...

El jurado quedó constituído bajo la presidencia del señor Elíseo Guzmán, actuando de secretario el señor Oscar Cicero y como vocales los señores Gerardo Caracena, Mario Lomas, Armando Prieto y el cronista que suscribe.

Se dió lectura a las cartas, de las señoritas Armantina Castaños, Sarah Machado, Carmen Blanco, Lilia García y Carmelina Martín, que solicitaron del jurado la anulación de sus votos.

A esta votación se aumentó la del primer escrutinio, siendo el resultado como sigue.

Ofelia Illera	9.031
Esther Núñez	7.256
Hortensia Arrigunaga	4.247
Matilde Peláez	938
Gloria Castelo	440
Noemí Machado	215
Petra Fernández Marty	139
Aracely López	75
Lolita Peña	23
Esperanza Díaz Maya	16

A la señorita Illera correspondió el precioso abanico ofrecido por la gran casa "Novelty".

El próximo escrutinio será el día 8 de julio.

DE DUELO

El jueves recibieron cristiana sepultura en la Necrópolis de Colón, los restos del señor Cesáreo García Zabala, caballero muy respetable que gozó de las mayores deferencias y simpatías en nuestro mundo social y financiero.

A sus atribulados familiares y en particular a sus hijos Cesáreo, Florentino y Ezequiel van estas líneas con el testimonio de mi más sentida condolencia.

LOS QUE SE VAN

Esta tarde entre los viajeros que van hacia New York por la ruta de la Florida, embarcarán los estimados jóvenes Gustavo, Carlos y Roberto Pérez Abreu, que pasarán el verano en las montañas.

Séales muy grata su estancia en la gran metrópoli.

CLUB SAN CARLOS

Ofrecerá esta noche el club San Carlos su fiesta mensual de socios para la que existe mucha animación.

Tocarán los Palau.

EN EL ANGEL

Señalada para el día primero de julio, se celebrará en la iglesia del Santo Angel la boda de la bella señorita María Antonia Calderón con el apuesto joven Mario Sentmanat y Granados.

Para las nueve y media de la noche se ha fijado la ceremonia nupcial que resultará muy elegante.

OTRO BAILE

Por el Cuban Telephone Club se celebrará esta noche en el Hotel Bristol una hermosa fiesta bailable que promete quedar muy lucida.

Agradecido a la invitación.

EN MENDEZ

Se presentará en las tandas elegantes de hoy del favorecido teatro Méndez "Raza y nobleza", magna cinta, cuyo argumento es de lo más interesante.

Orestes del Castillo

¿QUIEN ES LA VIBOREÑA MAS LINDA?

La Señorita ....

Residente en ....

Este cupón será válido hasta el día del escrutinio

M.E.C.D. 2016

CAMPOAMOR - Julio 1º - 2 y 3 - EN TODOS LOS TURNOS

EL BASTARDO

Gran producción cinematográfica por la notable artista María Jacobini. — Selección SANTOS Y ARTIGAS.

FAUSTO

ANTONIO MORENO EN FAUSTO

Hoy sábado día de gala en el cine de Prado y Colón, Fausto habrá un gran lleno, pues estrenará en sus tandas de cinco y cuarto y nueve cuarenta y cinco la cinta que desde que se comenzó a anunciar su estreno tiene el público muy deseoso de ver, por saberse que en ella aparece otra vez el gran actor Antonio Moreno, que cuenta con múltiples amigos en Cuba. Se titula la cinta, La Legión Fronteriza, producida por la Paramount en donde también aparecen además de Antonio Moreno, la bella actriz Helen Chadwick y el viejo Charles Ogle, uno de los actores más grandes con que ha contado siempre el cinema, y principalmente la Paramount que es para la casa donde único ha trabajado la presentación de La Legión Fronteriza será acompañada de una interesante revista de asuntos mundiales, Novedades Pathé No. 28 y de las encantadoras partituras de música que ejecutará la reputada orquesta de Fausto.

Será otro día de gran animación hoy en Fausto con el estreno de Antonio Moreno.

La tanda de las ocho será cubierta con una graciosa comedia en dos actos y la que corresponde a la hora de ocho y treinta con el precioso drama de Jacqueline Logan y Lou Tellegen, titulada Flor Dañada.

El lunes se estrenará en Fausto seguidamente de su estreno en los Estados Unidos La Esclava de su Virtud con todos los últimos costosos modelos de moda femeninos presentados en la Quinta Avenida de New York.

El día ocho, estreno de La Cama de Oro la producción en que más lujo ha introducido Cecil B. De Milles, interpretada por Vera Reynolds, Rod La Rocque, Lilian Rich, Julia Faye, Theodore Kosloff y Robert Cain.

1298. 1-d. 26.

CINE OLIMPIC

Hoy en la matinee de las 3, González y López Porta presentan la graciosa comedia de Viola Dana titulada El Código Social.

First National presenta al genial actor Milton Sills y Enid Bennet en la super producción que lleva por título El Halcón de los Mares.

Tandas elegantes de 5 y cuarto y 9 y media Los Artistas Unidos presentan a la bella actriz Betty Blaythe en la preciosa cinta de lujo titulada Chu Chin Chow.

Mañana en la matinee de 1 y media a 5, Arct Cord y su perro sabio en la emocionante cinta El Amigo Inseparable.

Jack Perrin en la emocionante cinta No Robo y Peleo. Harold Lloyd en la graciosa comedia El Marinero y la comedia de Los Niños Peligrosos Viendo Visiones.

Tandas elegantes de 5 y cuarto y 9 y media Carrera y Medina presentan la grandiosa producción de lujo, arte y belleza interpretada por la genial actriz Clarie Windsor y el gran actor Eugenio O'Brien Una Esposa en Venta.

Lunes 28 Norma Shearer en la producción Al Caer las Cadenas.

Martes 26 George Walsh en El Conde de Luxemburgo.

Miércoles 30 Genoveva Felix en Venus.

1308. 1-d. 26.

RIALTO

Otro éxito bastante notable anotóse ayer la empresa del concurrido Rialto con el estreno de la Medal Film que ofreció en sus turnos elegantes ante selecta y numerosa concurrencia. Tratábase de la divertida comedia en siete actos que lleva por título Una Mujer Fascinadora de original y ameno argumento que se halla magistralmente tramado siendo su interpretación excelente. La exquisita labor escénica del simpático y conocido actor Julián Eltinge, hábilmente secundado por la linda actriz Ann Pennington resultó del mayor agrado del público, pues tanto el primero como la segunda distínguense prominentemente siendo el principal atractivo del Charleston que baila tan simpática estrella y que puede asegurarse es el único que ha sido presentado en la pantalla. Esta preciosa producción melodramática se exhibe nuevamente hoy en los turnos preferidos de cinco y cuarto y nueve cuarenta y cinco seguramente con el mismo éxito que ayer, completando ambos turnos la comedia en dos actos El Príncipe y una revista de acontecimientos mundiales.

Anúnciase para las secciones iniciales de la una y media y siete, el estreno en Cuba de la sensacional serie titulada La Marca Fatal, exhibiéndose hoy el episodio número uno en seis actos de gran interés y que ha de gustar mucho.

Para las tandas especiales de las tres y de las ocho y media, se anuncia la producción de gran lujo que ha sido exhibida anteriormente con bastante éxito, titulada Una Esposa en Venta y que interpretan con toda maestría las estrellas Claire Windsor e Eileen Percy y los populares actores Eugene O'Brien y George Fawcett.

El lunes estreno de La Represa de la Muerte, sensacional por George O'Brien más adelante El Mentecato por Douglas Fairbanks.

1301. 1-d. 26.

CINE LIRA

Cadenas Rotas 2 y media, 5 y media y 8 y media.

Programa: matinee a las 2 y media, una revista Universal, La Liberty Film Co. presenta a Reed Howes en El Relámpago de la Pista.

Metro Goldwyn Mayer presenta a Norman Shearer, Adolphe Menjou, Mae Bush y George Fawcett en Al Caer las Cadenas.

Fox Film Co., presenta a Madge Bellamy en Bautismo de Fuego.

Precios 40 centavos.

Tanda elegante 5 y media Al Caer las Cadenas.

Por la noche función corrida 8 y media con el mismo programa de la matinee.

Precios 50 centavos.

Mañana domingo El Abuelo, especial. El Libertino por Reginald Denny y El Combate por House Peters.

Lunes El Hombre que Lucha Solo por William Farnum.

Martes La Bailarina Oriental.

1307. 1-d. 26.

TEATRO MENDEZ

Tanda de 5 y tres cuartos.

Una divertida comedia.

El notable actor Rood La Rocque y la encantadora Lillian Thasman en la producción especial de Cecil De Milles, que se titula "Raza y Nobleza".

Tanda de 8 y tres cuartos.

Una cinta cómica.

La producción especial, en 9 actos, que se titula "Secretos del grn mundo"

Tanda de 9 y tres cuartos.

Una cinta cómica.

Rood La Rocque y Lillian Thasman en la producción especial de Cecil De Milles, que se titula "Raza y nobleza".

Mañana Domingo colosal programa: La Enfermera, Quo Vadis, Sandra la Tentadora.

857 1d-26

A. Quijano

Unicos importadores y distribuidores

H. MARTINEZ Y Cº S en C.

SAN IGNACIO 46 HABANA

PRADO y NEPTUNO **RIALTO** TELF. M-1831

5¼ LUNES 28. MARTES 29. MIERCOLES 30. 9¾

GRAN ESTRENO EN CUBA

La FOX FILM DE CUBA presenta el colosal cinedrama:

LA REPRESA DE LA MUERTE

Por el héroe de tantos dramas:

GEORGE O'BRIEN

El drama espectacular de heroismos y sufrimientos de dos seres a quienes separó la fatalidad.

Las aguas en impetuosa corriente arrasa con 8 ciuda-

Las aguas en impetuosa corriente arrasan con 8 ciuda-

Repertorio FOX FILM DE CUBA. Labra 73.

LA MODERNA POESIA HABANA

NUEVA EDICION

DE LA

LOGICA ELEMENTAL

POR EL

Dr. Gustavo A. de Aragón

Agotada ya la tercera edición de esta magnífica obra, que ha venido y viene figurando con justicia como texto oficial de esta asignatura, **La Moderna Poesía** está acabando de imprimir la cuarta edición de la

LOGICA ELEMENTAL

que estará a la venta en los primeros días del mes de Julio venidero al precio de $2.75 el ejemplar.

Esta obra comprende la Lógica y Nociones de Psicología y ha sido preparada por el doctor Gustavo A. de Aragón, alumno eminente de la Universidad Nacional y Catedrático de Lógica y Psicología en el Instituto de la Habana, especialmente para los alumnos de la segunda enseñanza.

En esta cuarta edición de la

LOGICA ELEMENTAL

se han esmerado el autor y la casa editora, logrando que el volumen sea atractivo por su presentación, pues será cosido con hilo y encuadernado en tela, bien impreso en excelente papel, y su precio verdaderamente módico.

LA MODERNA POESIA

PI y MARGALL Y PLACIDO

TEL. (CENTRO PRIVADO) A-7714 APARTADO, 605

HABANA

TEATRO WILSON

BELASCOAIN Y SAN RAFAEL

HOY · Ventilacion Moderna Confort-Elegancia · HOY

3¼ (matinee) y tanda de 8

Irene Rich, y Williard Louis en la atracción en 9 actos.

LO QUE HACEN LOS HOMBRES

5,15 Tandas Elegantes 9½

Estreno de la super joya clásica en 9 actos, por Dolores Costello, y Jhon Harron, titulada:

LA NOVIA DE LA TEMPESTAD

CINEMA INGLATERRA

SAN RAFAEL Y CONSULADO.

HOY · El mas fresco de la Habana · HOY

2 p.m. 5¼ p.m. y 9.45 p.m.

Estreno de la super comedia joya en 9 actos, por Virginia Valli y Pat O'Malley.

ESPOSAS ALQUILADAS

2 p.m. (Matinee) y tanda de 8½

Jackie Coogan, en la super comedia en 8 actos, titulada:

EL TRAPERO

5¼ y 9.45 LUNETA 40 cts.

2 p. m. y 8½ LUNETA 30 cts

5951 1d-26

TONICO NERVIOSO CERA

(Fósforo estrignina e hipofosfitos)

Enfermedades nerviosas. Debilidad general Impotencia. Agotamiento físico Anemias. etc. etc.

HA SIDO SIEMPRE EL TÓNICO RECONSTITUYENTE PREFERIDO DE LOS MÉDICOS

VENTA FARMACIAS

Agente distribuidor

JOSÉ R. PAGÉS

Apartado 1037 - Telf A 8098

— HABANA —

SUSCRIBASE AL "DIARIO DE LA MARINA"

ESPECTACULOS

TEATROS

PRINCIPAL DE LA COMEDIA.—No hay función.

PAYRET.—9: La Princesa del Dollar.

MARTI.—5: Amor a oscuras; números de variedades.—8 3|4: ¿Quién es su padre?; números de variedades.—10: Los asistentes; números de variedades.

ALHAMBRA.—8: Entrar por el ojo—9 1|4: El hombre pájaro.—10 1|2: La rendición de Abd-el-Krim.

ACTUALIDADES.— 8: El palacio del placer; números de variedades.—10: El palacio del placer; números de variedades.

MARAVILLAS. (Cerro).—El bandido enmascarado; La Seductora; números de variedades.

CINEMATOGRAFOS

CAMPOAMOR. — Tarde y noche: La Dama de la Noche.

FAUSTO.—5 1|4 y 9 3|4: La Legión Fronteriza; Novedades Pathé número 28.—8: una comedia en dos actos.—8 1|2: Flor dañada.

LIRA.—2 1|2: una revista; una comedia; El relámpago de la pista; Al caer las cadenas; Bautismo de fuego.—5 1|2: Al caer las cadenas.—8 1|2: El mismo programa de la matinee.

IMPERIO.—1 a 6 y 7 1|2 a 11: cintas cómicas; La gitana blanca; Confesiones de una Reina; El hombre que lucha.

GRIS.—5 1|4 y 9 1|4: El colegial: Hijos del torbellino.—8 1|4: La barrera de la ley.

NEPTUNO.—3: Confesiones de una Reina; Maridos coquetos—5 1|4 y 9 1|2 Maridos coquetos.—8 1|2: Confesiones de una Reina.

VERDUN.—2 1|2: una revista; una comedia; El repórter de Hollywood; El combate Al caer las cadenas.

RIALTO.—5 1|4 y 9 3|4: Una mujer fascinadora; una comedia: una revista—1 1|2 y 7: episodio 6 de La marca fatal.—3 y 8 1|2: Una esposa en venta.

LARA.—Tarde y noche: cintas cómicas; Mujeres que el hombre olvida; episodio 3 de El secreto de un tesoro; El traje de etiqueta.

WILSON.—3 1|2 y 8: Lo que hacen los hombres.—5 1|4 y 9 1|2: La novia de la tempestad.

INGLATERRA.—2: El trapero; Esposas alquiladas.—5 1|4 y 9 3|4: Esposas alquiladas.—8 1|2: El trapero.

TRIANON.—8: Bodas de nieve.—5 1|4 y 9 1|2: El monstruo.

MENDEZ.—5 3|4 y 9 3|4: Raza y nobleza. — 8 1|2: Secretos del gran mundo.

OLIMPIC.—3: El testigo silencioso; El Halcón de los Mares—7 1|2: El testigo silencioso; El Halcón de los Mares.—5 1|4 y 9 1|2: Chu Chin Chou.

RIVOLI. (La Sierra, Marianao).—5 1|4: Madre Selva y Claros de Luna. 8: El temple de un alma.—9 1|2: Madre Selva y Claros de Luna; presentación de los artistas Emma y Andux.

EMILIA BENITO Y LA DESPEDIDA DE ISABELITA OROPESA EN ACTUALIDADES

Dos grandes acontecimientos nos tiene reservado el simpático Teatro Actualidades en donde el amigo Orozco se desvive por buscar espectáculos que hagan pasar la noche sumamente agradable.

El primero será el próximo lunes con el homenaje de despedida de la genial y queridísima artista Isabelita Oropesa después de una actuación de éxitos por espacio de tres meses consecutivos.

Para el gran festival de Isabelita se está confeccionando un programa por demás lleno de interés tomando parte todo este conjunto artístico: Adelita Trujillo, coupletista y bailarina de grandes facultades, Abelardo Galindo barítono de exquisita voz, la simpática parejita compuesta por Carmita y Richard, Mariano Meléndez tenor de gran voz, Luz Gil artista mimada y altamente aplaudida, la criollísima Camelia, el barítono del Teatro Martí señor García Riera, la pareja americana de bailes reyes del Charleston, el actor cómico Pérez Ruiz y otros compañeros más que voluntariamente se les han brindado.

Y el otro acontecimiento será el miércoles 30 con la presentación de la más famosa de las artistas españolas Emilia Benito la cual lleva consigo el alma española.

Emilia Benito triunfa en todas partes por sus cantos regionales haciendo sentir las costumbres de España la grande y noble, así como por el lujo de que está precedida más esta vez que dará a conocer una cuantiosa fortuna invertida en riquísimos mantones de Manila.

Hoy como de costumbre las tandas comenzarán a las 8 y a las 10 con el estreno del drama cinematográfico por Edmund Lowe y Beti Compson titulada: El Palacio del Placer y después fin de fiesta por la compañía de variedades.

Mañana una gran matinee exhibiéndose las películas La Gitana Blanca por la eximia artista española Raquel Meller, y Jaime el protagonista por Jack Pickford, las variedades y regalo a los niños de unos cinematográficos obsequio de la Maltina Tívoli.

MARAVILLAS

El exquisito Teatro Maravillas situado en Cerro y Palatino se verá una vez más invadido por el bello sexo de la simpática barriada del Cerro pues tiene para hoy un programa lleno de incentivos.

La función corrida como de costumbre comenzará a las 8 con la exhibición de las cintas cinematográficas El Bandido Enmascarado por el arrojado actor Tom Mix y la bellísima producción de gran argumento por Mary Astor titulada La Seductora.

Después actuarán las variedades por Isabelita Oropesa la gentil triunfadora del couplet. La rica parejita Carmita Ortiz y Julio Richard y la pareja americana de bailes Margaget y Harris.

Maravillas sigue de triunfo en triunfo y mañana será el mayor con la inauguración de la tanda elegante con cine y variedades a las 5 y cuarto de la tarde exhibiéndose la joya aristocrática por Corinne Griffith titulada Clasificada.

El lunes debut del duetto cómico mexicano Los Migoni quienes con sus chistes y diálogos harán las delicias de la concurrencia. Mañana gran matinee infantil de 2 a 5 con películas solamente y la Maltina Tívoli obsequiará a todos con unos libritos cinematográficos.

Para más adelante nuestro amigo Orozco dará a conocer nuevos números de variedades.

5332. 1-d. 26.

CAMPOAMOR

LOS TRIUNFOS DE HOY, CAPITULO DE ESTRENOS

La Dama de la Noche volverá hoy —por última vez—a la pantalla de Campoamor.

Esta producción de la firma Metro es una de las más interesantes que hemos podido admirar en la prestigiosa pantalla de Industria y San José. Ello tanto por su dramático asunto, como por la cuidadosa interpretación que la ha impartido un grupo de estrellas entre las que destaca su gentilísima personalidad la bella Norma Shearer, y la selecta técnica que ha presidido su impresión.

Además, revela tan limpiamente uno de los más característicos lugares de la gran urbe neoyorquina; nos muestra con dominio tal de detalles la existencia movida y nociva de los tránsfugas del día; de todos esos seres que marchan a la comisión del pecado bajo la plata lunar, que por este solo aspecto constituye un documento inapreciable.

La Dama de la Noche será proyectada en todos los turnos.

Mañana: estreno de Los que triunfan, super producción Metro Goldwyn Mayer por Claire Windsor, Frank Keenan y Lloyd Hughes.

Los que triunfan es una obra llena de carácter, cuyos escenarios y trama brindan el Sur de los Estados Unidos en toda su simpática y generosa plenitud; pródiga en emocionantes escenas y bellos rasgos de una virilidad exaltada y triunfante.

Después tocará turno a varias grandes creaciones, entre las que emerge Libertad o Muerte, por Harrison Ford y Marion Davies, señalada para el 4 de julio.

1306. 1-d. 26.

TEATRO VERDUN

AL CAER LAS CADENAS ESTRENO

Matinee a la una y media.

Revista y comedia Al Caer las Cadenas por Norma Shearer y El Repórter de Hollywood por Frank Merrill y El Combate por House Peters y en tanda de cinco y cuarto Al Caer las Cadenas y por la noche el mismo programa.

Mañana matinee a la una y media. Revista y comedia Una Noche de Terror por Rin Tin Tin y Niñas Modernas por Alice Joyce y La Ley de Puños por Buck Jones y en tanda de cinco y cuarto Una Noche de Terror por Rin Tin Tin y por la noche el mismo programa.

Lunes 28 estreno en tandas de cinco y cuarto y en diez p. m. Venganza por Pola Negri.

1300. 1-d. 26.

IMPERIO

Hoy sábado 26 de junio.

Gran matinee de 1 a 6 y por la noche de 7 y media a 11.

Divertidas cintas cómicas.

Raquel Meller en el drama La Gitana Blanca.

Alice Terry y Lewis Stone en el drama Confesiones de una Reina.

William Farnum en el drama El Hombre que Lucha.

1295. 1-d. 26.

HOY FAUSTO HOY

ESTRENO EN CUBA

LA CARIBBEAN FILM CO., presenta a

ANTONIO MORENO y HELEN CHADWICK

En la gran producción

LA LEGION FRONTERIZA

(THE BORDER LEGION)

Repertorio CARIBBEAN FILM CO. Consulado 112.

CINE GRIS

En las tandas de 5 y cuarto y 9 y cuarto, la graciosa comedia en 2 partes El Colegial, por Larry Semon, y estreno de la interesante obra titulada Hijos del Torbellino. Una película que ofrece diversas sensaciones, cuyas escenas se desarrollan en regias mansiones, donde se derrocha el lujo en abundancia. Las conocidas estrellas Lionel Barrymore, Margarita de la Motte y Johnnie Walker, figuran como protagonistas de esta magnífica producción. A las 8 y cuarto La Barrera de la Ley.

Mañana matinee a las dos: El Basurero, por Jimmy Aubrey, Mozo de Comedor, por Larry Semon, Como una Bala, por Bill Cody, y El Relámpago de la Pista por Reed Howes.

A las 5 y cuarto y 9 y cuarto, estreno de la notable producción titulada Tessie la Seductora, por May Mc Avoy y Lee Moran.

Lunes 28 Maridos Coquetos, por Dorothy Revier y Forrest Stanley.

Miércoles 30 Pícara y Caprichosa, por Lilliane Damita.

1305. 1-d. 26.

TRIANON

Hoy se repite El Mónstruo por Lon Chaney producción última que ha hecho el hombre de las mil caras, que tiene en esta cinta el papel de un cirujano desequilibrado el cual interpreta a las mil maravillas.

El Mónstruo va hoy por última vez en las tandas elegantes.

Mañana domingo Cuesta Menos Casarse por Marguerette de la Motte, Louisa Fazenda, Paulette Dauval, Conrad Nagel y Lewis Stone.

En la matinee El Ladrón por Antonio Moreno, Bebe Daniels, Diana Allen, Soñar Despierto espléndida película de Buster Keaton en ocho partes y las cómicas de los Niños Peligrosos titulada No hay quien pueda con Ellos y Que salga el argumento.

El lunes y martes, día de moda Mujer Fascinadora por Julián Eltinge y Ann Pennigton. El miércoles Madreselvas y Claros de Luna por Mary Miles Minter y Monte Blue. El jueves 1o. y viernes 2 día de moda Esclava de su Virtud por Marguerette de la Motte y Louise Dresser.

Muy pronto Casada y Virgen cinta basada en la novela La Virgen de San Blas.

1297. 1-d. 26.

CINE LARA

Hoy sábado será exhibido en este elegante saloncito la producción de Reginald Denny en 8 actos titulado En Traje de Etiqueta; además del episodio 8 de la gran serie que se titula El Secreto de un Tesoro se exhibirá la producción en 6 actos interpretada por Past Ruth Miller y Johnny Walker titulada Mujeres que el Hombre Olvida.

Mañana Donde Estuve Yo por Reginald Denny; La Viuda Alegre por Mae Murray y John Gilbert y El Jinete Ciclón por Art Mix.

Lunes: Plumas de Pavo Real por Jacqueline Logan episodio 9 de la serie El Secreto de un Tesoro y Dispénseme Usted.

1299. 1-d. 26.

NEPTUNO

MARIDOS COQUETOS EN EL NEPTUNO

Las carteleras de Neptuno, anuncian para las tandas de 5 y cuarto y 9 media el estreno de la regia producción, intitulada Maridos Coquetos donde figuran Forrest Stanley y Dorothy Revier.

En la tanda doble de las 3, se exhiben las producciones Maridos Coquetos y Confesiones de una Reina por Alice Terry.

Confesiones de una Reina se repite en la tanda de las 8 y media.

Mañana Esposos Alquilados por Virginia Valli.

1304. 1-d. 26.

MUCHOS MALES:

Un gran número, no tres o cuatro, provienen de las impurezas en la sangre, por eso, hay que tomar **Purificador San Lázaro**, que limpia la sangre de impurezas y evita el reuma, la diabetis, el ácido úrico, etc., etc., se vende en las boticas y en su Laboratorio: Colón y Consulado. Habana, Purifíquese con **Purificador San Lázaro**.

CINE-TEATRO RIVOLI

Calle 4 esquina a 5a. Reparto LA SIERRA Tel. F-O-1937

5¼ Tanda Elegante

HOY SABADO 26 HOY

La hermosa cinta por Mary Miles Minter y Monte Blue, titulada:

MADRESELVA Y CLAROS DE LUNA

A las 8: Tanda Elegante

Función Corrida

La encastadora cinta

EL TEMPLE DE UN ALMA

por Bebe Daniels

A las 9½

MADRESELVA Y CLAROS DE LUNA

Y nueva presentación de ENMA Y ANDUX, que cautivarán a la concurrencia con sus números de variedades.

Mañana DOMINGO Matinee a las 2. Estreno de POR SU DEFENSA y actuación de Enma y Andux.

6114 1d-26

PURO=SUPER=AGRADABLE.

BICARBONATO

SARRÁ BUENAS FARMACIAS

Atophan

El Tango, el baile nacional Argentino, ha impuesto sus acariciadoras cadencias no sólo en todo el territorio de la República del Plata, sinó también en todos los salones de la vieja y tradicionalista Europa. — El Tango como todos los bailes, necesita de salud y perfecto funcionamiento de músculos y articulaciones; esto no obstante: un reumático que use el Atophan-Schering puede bailarlo. El Atophán cura el reumatismo y la gota, elimina el ácido úrico. Fíjese en el envase original: tubos con 20 tabletas de ½ g.

M.E.C.D. 2016

MERCADO DE NEW YORK

POR NUESTRO HILO DIRECTO A. P.

MERCADO DE BONOS

NUEVA YORK, junio 25. (A. P.) Una moderada demanda para las obligaciones ferroviarias semi-especulativas y para varios de los bonos alemanes suministró la única característica de la encalmada sesión de hoy. Las transacciones fueron reducidas en volumen, no llegando las ventas a $10.000.000 por primera vez en varias semanas.

Las operaciones de compra de los grupos ferroviarios se realizaron sobre una pequeña lista. Norfolk and Western convertibles del 6 avanzaron cerca de 4 puntos, a 155. Seaboard refundidos del 4 y ajustados del 5, Willing y Lake Erie del 4.1|2, Wilkesbarre and Eastern del 5, Peorya and Eastern renta del 4 y St. Paul refundidos del 4.1|2 ganaron un punto. Frisco, Island, Erie y Pere Marquette, emisiones afectadas todas por los planes de fusión, estuvieron más altas pero la mayoría de las obligaciones para inversión, no lograron atraer la atención del público.

La completa evidencia de que mejoran las condiciones financieras de Alemania, reflejada en la participación de los banqueros alemanes en un empréstito de $30.000.000 para la nueva combinación de aceros, estimuló la compra de bonos alemanes en este país. Nuevos records altos se registraron por Rheinelde Union Steel del 7 y General Electric alemanes del 6.1|2.

Skelly Oil del 6.1|2 fué el valor que más se distinguió en la división industrial, llegando a 147 y cerrando unos 5|8 más alto, a 1456.1|2. La compra se basó principalmente en las perspectivas de fusión.

MERCADO DE ACCIONES

NUEVA YORK, junio 25. (A. P.) Las cotizaciones de las acciones estuvieron más bajas en la sesión de hoy aunque se notó demanda para algunas de las emisiones ferroviarias de alta cotización. Las transacciones, que en su mayor parte tuvieron carácter profesional, estuvieron reducidas en volumen. El total de ventas fué de 1.297.200 acciones contra 1.342.100 ayer y 1.728.200 el miércoles.

La resolución del Senado desechando el proyecto de ley Mc Nary Haugen de auxilio a la agricultura produjo una baja en los futuros en trigo pero aparentemente no ejerció influencia en el precio de los demás artículos de primera necesidad. Las noticias del día fueron en su mayor parte favorables.

Las acciones de motores estuvieron sujetas a grandes ventas tanto por alcistas com por bajistas. Hudson perdió 2.1|2 puntos a 49.5|8, pero recuperó un punto al cierre. General Motor mostró una ligera baja fraccional a 140.7|8 después de haberse vendido a 139.1|4 y Mc Truck se repuso desde 115 a 116.1|4, con pérdida neta de 3|4.

Hubo algunos renglones fuertes en la lista industrial. United States Cast Iron Pipe ganó más de 6 puntos a 193.1|2 y bajó más tarde a 191.3|4 y United Cigar Stores avanzó un punto o más.

Los préstamos sin plazo fijo se reanudaron al 4.1|4 por ciento.

Una baja de más de 20 puntos en la peseta española, alrededor de 16.10 centavos, reflejando las noticias acerca del complot revolucionario en ese país, caracterizó el mercado irregular de cambios.

La demanda de la libra esterlina estuvo ligeramente más firme alrededor de $4.86.1|4 pero los francos franceses perdieron unos puntos alrededor de 2.88 centavos.

BOLSA DE AZUCAR

Junio 25 de 1926	Lamborn Hutchings & Co. Enero	Marzo	Mayo	Julio	Sep.	Dic.
CIERRE ANTERIOR	2.71	2.71	2.79	2.34	2.51	2.68
APERTURA DE HOY	2.72	2.72	2.79	2.36	2.52	2.69
MAXIMO	2.72	2.72	2.79	2.37	2.52	2.69
MINIMO	2.70	2.68	2.78	2.35	2.49	2.66
CIERRE DE HOY	2.70	2.68	2.78	2.36	2.49	2.66
TONELADAS VENDIDAS	4.900	6.350	1.350	2.400	9.750	7.250

PRECIOS DEL REFINO

American	5.70	Atkins	5.60
National	5.70	Mc Cahan	5.70
Arbuckles	5.45	Penna	5.60
Warner	5.70	Henderson	5.50
Federal	5.40	Colonial	5.60
Savannah	5.70	Godchaux	5.60

Total exportado	Toneladas	Total producido	Toneladas
1926	2.343.016	1926	4.849.156
1925	2.929.960	1925	4.965.585

Lamborn Hutching & Co.	Toneladas	Guma & Mejer	Toneladas
Arribos	57.706	Arribos	54.379
Exportación	93.885	Exportación	73.491
Existencia	1.335.944	Existencia	1.361324

MOVIMIENTO DE CRUDOS EN LOS PUERTOS DEL ATLANTICO

ARRIBOS	67.763	ARRIBOS	77.378
DERRETIDOS	70.000	DERRETIDOS	69.000
EXISTENCIA	381.027	EXISTENCIA	249.528

Azúcar en almacenes afianzados en New York 1.356.722 sacos

Cotización de valores azucareros

	Abre	Máximo	Mínimo	Cierre
American Beet Sugar	—	—	—	—
Cuban Cane Sugar, comunes	—	—	—	—
Cuban Cane Sugar, preferidas	38¼	38¼	36⅞	37
Cuban American Sugar, comunes	25	25	25	25
Cuban American Sugar, preferidas	—	—	—	—
Great Western Sugar	94	95	94	95
Manatí Sugar	—	—	—	—
Punta Alegre Sugar	35	35	33⅜	33¾
Puerto Rico Sugar	110	110	109	109
American Sugar	69½	69½	69	69

MERCADO DE AZUCAR

NUEVA YORK, junio 25. (A. P.) El mercado del crudo continúa desarreglado e incierto debido a que varios cargamentos de Cuba y azúcares libres de derechos, a flote y posiciones próximas a 4.11 cts., no hallaron compradores, lo que indica que las refinerías no necesitan azúcar por ahora. Se teme en algunos círculos que estos azúcares se vean obligados a bajar a 2 5|16 centavos. Los operadores compraron dos cargamentos de Cuba a 2 11|32 centavos con nuevas ofertas a ese precio. Más tarde circuló el rumor que no pudo ser confirmado, que las refinerías locales hicieron compras a 2 5|16. El precio local fué de 4.11 centavos.

FUTUROS EN CRUDOS

Después del record de transacciones de ayer la sesión de hoy estuvo encalmada, lo que en manera alguna constituyó una sorpresa. Europa compró azúcar en las primeras horas debido a as noticias desfavorables sobre a cosecha de remolacha del continente, al mismo tiempo que se cubrían los bajistas. Abrió la sesión desde 3 puntos más alto a uno más bajo y cerró desde 2 más alto a 3 neto más bajo, con ventas de 32.000 toneladas.

Julio	236	237	235	236	236
Agosto	...	...	...	...	241
Sept.	252	252	249	249	249
Oct. Nov.	...	...	...	...	...
Dic.	259	269	266	266	266
Enero	272	272	270	270	270
Febrero	...	...	...	...	...
Marzo	272	272	268	268	268
Abril	...	...	...	...	...
Mayo	279	279	278	278	278

REFINADO

Después de haber aceptado un gran negocio en refinado a 5.45 y 5.50 centavos, Arbuckle Brothers anunció que esta noche cotizaría firme a 5.60. Por lo demás, la situación del azúcar refinado no ha experimentado variación, excepto que algún negocio está llegando ahora a las refinerías y que los compradores continúan retirando azúcar de los centros de consignación.

MERCADO DEL CAFE

NUEVA YORK, junio 25. (A. P.) Las liquidaciones que se registraron hoy en el mercado de futuros en café fueron promovidas probablemente por el tono más fácil del cambio de Río sobre Londres y las ofertas de costo y flete. El mercado abrió con baja de 5 a 20 puntos. Diciembre bajó a 16.80, pero se repuso a 16.92 y cerró a 16.90. El mercado en general cerró de 3 a 20 puntos neto más bajo, con ventas de 66.000 sacos.

Mes	Cierre
Julio	18.45
Septiembre	17.70
Diciembre	16.90
Enero	16.65
Marzo	16.30
Mayo	15.90

NOTAS DE WALL STREET

NUEVA YORK, junio 25. (A. P.) Wall Street sabe que los intereses relacionados con Schuite Retail Stores Corporation han ofrecido hacerse cargo del American Druggist Sindicate, garantizando a los accionistas el 6 por ciento sobre las comunes de $10, valor par.

El distrito de venta do Chicago anuncia que grandes compras de hierro en lingotes se han hecho en este mes acercándose a doscientas mil oneladas con unas 50.000 toneladas más en perspectiva. La cotización para fundiciones del número 2 es generalmente de $21 por toneladas.

Estudiando la situación azucarera, la New York Trust Company dice que la reducción de la zafra cubana ha tenido un efecto estabilizador en la industria. Los estimados para la zafra 1925-26 indicaban un record en la producción que, con el aumento de la producción europea, Cuba hubiera necesitado mercados para una cantidad mayor de azúcar que antes de la guerra. Como resultado de la limitación el rendimiento anual de Cuba será de unas 4.900.000 toneladas.

GRANDE
INYECCION "G" GRANDE
Cura de 1 a 5 días las enfermedades secretas por antiguas que sean, sin molestia alguna.
ES PREVENTIVA Y CURATIVA

MERCADO DE ALGODON

Al cerrar ayer el mercado de New York se cotizó el algodón como sigue:

	Quintal
Julio	18.08
Octubre	16.63
Diciembre	16.53
Enero (1927)	16.27
Marzo (1927)	16.47
Mayo (1927)	16.63

MERCADO DE BONOS

BONOS CUBANOS

NUEVA YORK junio 25. (AP)

	Alto	Bajo	Cierre
Cuba 5 1/2 s. 1953	101½	101½	101½
Cuba Ex. 5 s 1904			101½
Cuba Ex. 5 s 1949			100¼
Cuba Ex 4¼ s 1949			92½
C. Railroad 5 s 1952			95
Hav. Elec. 5 s 1952			96⅛

VALORES AZUCAREROS

NUEVA YORK junio 25. (AP)

	Alto	Bajo	Cierre
A. Sugar Ventas 400	69½	69	69
C. A. Sugar.— Ventas 1,300	25	24½	24½
C. Cane Sugar. Ventas 1,000	9	9	9
C. Cane S. pf. Ventas 2,800	38½	36⅞	37
P. Alegre Sug. Ventas 800	35	33¾	33¾

BONOS DE LA LIBERTAD

NUEVA YORK junio 25. (AP)

	Alto	Bajo	Cierre
3 1/2	101.12	101.09	101.12
1o. 4 s	Sin	cotizar	
2o. 4 s	100.4	100.4	100.4
1o. 4 1/4	102.20	102.16	102.20
2o. 4 1/4	100.29	100.27	100.28
3o. 4 1/4	100.1	101.14	101.14
4o. 4 1/4	102.31	102.29	102.31
U. S. Try 4 s	104.8	104.8	104.8
U. S. T. 4 1/4	108.9	108.8	108.8
U. S. T. 3 3/4	Sin	cotizar	
In Tel and Tel	124¾	123 ¼	124

BONOS INTERNACIONALES

NUEVA YORK junio 25. (AP)

	Alto	Bajo	Cierre
Burdeos 6 % 1919	85⅛	85	85
Lyon. 6 % 1919			84¾
Marsella. 6 % 1919	85	85	85
Alemania, 7 % 1949	104⅝	104½	104½
Francia. 7 % 1949	90¾	90⅝	90¾
Holanda, 6 % 1954	104	103⅞	103⅞
Argentina, 6 % 1957	99¾	99½	99¾
Chile. siete % 1942	101⅛	100¾	100¾
Checo Eslovaquia, ocho % 1951	101¾	101¾	101¾

PLATA EN BARRAS

NUEVA YORK junio 25. (AP)

Plata en barras.. .. .. .. 65⅝

BOLSA DE MADRID

MADRID junio 25. (AP)

Las cotizaciones del día fueron las siguientes:

Libra esterlina: 29.97 pesetas.

Franco: 17.90 pesetas.

BOLSA DE BARCELONA

BARCELONA junio 25. (AP)

El dollar se cotizó a 6.15 pesetas.

BOLSA DE PARIS

PARIS junio 25. (AP)

Los precios estuvieron hoy irregulares.

Renta del 3 por 100: 47.70 frs.

Cambios sobre Londres: 166.85 frs.

El dollar se cotizó a 34.29 frs.

BOLSA DE LONDRES

LONDRES junio 25. (AP)

Consolidados por dinero: 55 1|2.

United Havana Railway: 80.

Empréstito británico del cinco por 100: 100 7|8.

Empréstito británico del 4 1|2 por 100: 95 1|4.

CAMBIOS

NUEVA YORK junio 25. (AP)

INGLATERRA: Libra esterlina: Par 4.86 5|8 por soberano.
Demanda 4.86 3/16
Cable 4.86 11/16
Sesenta días .. .. 4.82 ¾

ESPAÑA: Par 19.3 centavos por peseta.
Demanda 16.09

FRANCIA: Par 19.3 centavos por franco.
Deemanda.. .. .. .. 3.83
Cable.. .. .. 2.84

SUIZA: Par 19.3 centavos por franco.
Demanda.. .. .. .. 19.35 ½

BELGICA: Par 19.3 centavos por franco.
Demanda.. .. .. .. 2.85 ½

ITALIA: Par 19.3 centavos por lira.
Demanda 3.60
Cable.. .. .. .. 3.61

SUECIA: Par 26.8 centavos por corona.
Demanda 26.83

HOLANDA: Par 40.2 centavos por florín.
Demanda 40 13

GRECIA: Par 19.3 centavos por dracma.
Demanda .. .. 1.24 ½

NORUEGA: Par 26.8 centavos por corona.
Demanda 22.13
Demanda 26.51

DINAMARCA: Par 26.8 centavos por corona.
Demanda.. .. .. .. 26.51

CHECOESLOVAQUIA: Par 20.3 centavos por corona.
Demanda 2.96

YUGOESLAVIA: Par 19.3 centavos por dinar.
Demanda .. .. 1.77 ¼

RUMANIA: Par 19.3 centavos por lei.
Demanda .. .. 0.43 ½

POLONIA: Par 19.3 centavos por zloty.
Demanda.. .. .. .. 9.00

ALEMANIA: Par 23.82 centavos por marco.
Demanda 23.80

AUSTRIA: Par 14.07 centavos por chelín.
Demanda 0.14.135

CHINA: Par $1.0278 por tael.
Demanda 72.12

JAPON: Par 49.8 centavos por yen.
Demanda 46.87

ARGENTINA: Par 42.44 centavos por peso.
Demanda 40.37

BRASIL: Par 32.45 centavos por mil reis papel.
Demanda 15.75

MONTREAL: Par 100 centavos por dollar.
Demanda .. .. 106 14.1|16

VALORES DE NEW YORK

BONOS
9.896.000

ACCIONES
1.352.800

CHEQUES
890.000.000

BOLSA DE NEW YORK

American Tobacco B	116.1|2
Amer. Agriculture Chen	18.1|8
Amer. Agriculture pref.	61.1|8
American Beet Sugar	
American Can	52.1|4
Atlantic Coast Line	217.1|8
Allis Chalmers	87
Anaconda Copper Mining	46.1|4
American Car Foundry	99.5|8
American For Pow	22.1|8
Atlantic Gulf y West I.	45.3|8
American International	35.5|8
American Locomotive	103.3|8
American Smelting Ref.	127.1|8
American Sugar Ref Co.	69
Atchison	138.1|2
American Woolen	24
Baldwin Locomotive Works	112.3|4
Baltimore y Ohio	94.3|8
Bethlehem Steel	40.7|8
Calf. Pet.	33.1|2
Canadian Pacific	164.1|8
Central Leather	
Central Leather pref.	56.1|2
Cerro de Pasco	65
Chandler Mot.	28.3|4
Chesapeake Ohio Ry	135.3|4
Chic. N W.	75.1|4
C. Rock I. P.	53.1|4
Chile Copper	32.3|4
Cast Iron Pipe	191.3|4
Coca Cola	156.7|8
Consolidated Gas	97
Corn Products	45.3|4
Continental Can	77.3|4
Crucible Steel	72.1|4
Cuban American Sugar New	24.5|8
Cuban Cane Sugar com.	
Cuban Cane Sugar pref.	37
Davidson	39.1|2
Delaware y Hudson	163.1|2
Dodge Motors com.	27.3|4
Dodge Motors pref.	86.1|4
Du Pont	230.1|8
Erie	36.1|8
Erie First	42.1|2
Endicott Johnson Corp.	68
Elec. Light Pow.	20.1|4
Famous Players	121.3|4
Fisk Tire	18.1|4
Fleichman	46.1|4
General Asphalt	68.1|2
General Motors	140.7|8
Goodrich	49.3|4
Great Northren	74.1|4
Gulf States Steel	72.3|8
General Electric	338
Hudson Motor Co.	50.1|2
International Combustion	53.1|4
Inter. Rapid Transit	43.1|4
International Paper	55
International Tel y Tel	124
Independent Oil y Gas	24.1|2
Inter. Busines Machine	46.3|4
Jordan Motors	29.7|8
Kansas City Southren	44.7|8
Kelly Springfield Tire	44.7|8
Kelly Springfield Tire	13.5|8
Kennecott Copper	54
Lehigh Valley	54
Louisiana Oil	17.1|2
Louisville y Nashville	135
Moon Motor	23.3|4
Mongomey aWrd	69.5|8
Missouri Pacific Railway	37.7|8
Missouri Pacific pref.	87.7|8
Marland Oil	60.5|8
Mack Trucks Inc.	116
N. Y. Central y H. River	30.7|8
N. Y. N. H. y H.	44.3|4
Northren Pacific	74.1|4
National Biscuit	97.1|4
National Dairy Products	69.1|2
Norfolk y Western Ry.	155
Pan Am. Petl y Tran Co.	
Pan Am. Pt. class B.	73.3|8
Pensylvannia	53
Pierce Arrow com.	25.5|8
Id. Id. pref.	
Pere Marquete	95.3|8
Puerto Rico Sugar	109
Packard Motors	40.3|4
Punta Alegre Sugar	33.3|4
Pure Oil	27.1|2
Pullman	178.1|4
Postum Cereal Comp Inc.	93
Phillips Petroleum Co.	47.7|8
Royal Dutch N. Y.	52.1|2
Radio	52.1|2
Reading	93.3|8
Republic Iron Steel	51
Remington	106.1|2
San Luis y San Francisco	96
Seaboard ar Line com.	34
Seaboard ar Line pref.	
Sears Roebuck	51.1|2
Sinclair Oil Corp	22.1|4
Southren Pacific	103.7|8
Southren Railway	117
Studebaker Corp.	52.1|8
Standard Oil of N. J.	44.5|8
Sims Petroleum	
Stewart Warner	72.1|4
San Paul com.	
San Paul pref.	
Standard Gas y Elec.	55.7|8
Savage Arms	80
Texas Co	54.7|8
Texas Pac	53.3|4
Timken Roller Bear Co.	
Transcontinental Oil	
Tobacco prod.	102.1|4
Union pacific	153.3|8
United Fruit	
U. S. Industrial Alcohol	56.1|2
U. S. Rubber	59.3|8
U. S. Steel	138.1|8
Vanadiun	
Wabash com.	45.7|8
Wabash pref.	74.5|8
Westinghouse Air Brake	126.1|4
Westinghouse	68.1|8
Willys Over	27.7|8
Id. Id. Pref.	95.1|4
White Motors	57
Woolworth	165

INFORMACION MERCANTIL DEL PUERTO

REGISTRO DE BUQUES PARA LA EXPORTACION

Siboney, de New York.

Pastores, Abangarez, para Centro América.

Goletas.

F. A. Marie, para Trujillo.

Radio, para Ceiba.

Josefina, Kimeo y Frances George, para Trujillo.

Vapor americano Pinar del Río, para la costa.

Vapores.

Español "Balmes", para Canarias, vía Barcelona.

Alemán "Holsatia", para Hamburgo y España.

Americano "Presidente Hayes", para San Francisco.

Americano "Venezuela", para New York.

Español "Buenos Aires", para Barcelona.

Americano "Heredia", para New Orleans.

Goleta francesa "D'Wood", para Belize.

Goleta inglesa "Ch. Corkin", para Trujillo.

Goleta inglesa "E. B. Parker", para Trujillo.

Vapor W. D'Munson, para New Orleans.

Vapor francés "Lafayette", para Sanit Nazaire.

BUQUES ATRACADOS

Vapor noruego Primero, en San Francisco.

Vapor español Aldecoa, en la Machina.

Vapor italiano Cellina, en Ward Terminal.

Vapor noruego America, en la Machina.

Vapor francés Niágara, en San Francisco.

Toloa, en Santa Clara.

Vapor danés Phoenix, en Tallapiedra.

Oroya, en bahía.

Pioneer, en Belot.

Kyplussias, Ward Terminal.

Vapor Anhelam, en Regla.

Vapor inglés Berwmdwoor, en Casa Blanca.

Vapor americano Siboney, en Ward Terminal.

Vapor americano "Redbird", de Ballmoore, atracado en Munson Terminal.

Vapor noruego "Urber", de Mobile, en Munson Terminal.

Vapor español "Balmes", de New Orleans, en San José.

MOVIMIENTO DE CABOTAJE

Se encuentran atracados en el Distrito de Luz haciendo operaciones de descarga, las siguientes goletas:

"Gertrudis", descargando un cargamento de carbón vegetal procedente de Punta Alegre.

Goletas "Mercedita" y "María Josefa" de Punta Alegre, con carbón vegetal.

Con azúcar la goleta "Sabas", de Canasí.

EMIGRAN LAS "COTORRAS"

Salen hoy para New York, por la vía directa, 1,500 cotorras procedentes de Isla de Pinos, para el puerto indicado.

EMBARQUE DE PIEDRAS

Para Miami, vía Kew West, se despacharon ayer 750,000 kilos de piedras que proceden de las canteras de Camoa, y se emplean en aquella ciudad para distintas construcciones.

EN DEFENSA DEL CAFE DE CUBA

Siguen llegando partidas importantes de café, que procedente de Santiago de Cuba, conducen buques de cabotaje que desde hace tiempo se dedican a ese tráfico.

Según datos suministrados por la Compañía, durante el mes de Junio del corriente año se han recibido 3,859 sacos de café en grano procedente de esa región productora.

En defensa de ese producto publicamos a continuación unos párrafos del distinguido Subsecretario de Justicia señor Eguilior, que anteayer pronunció en una fiesta que se celebraba en el poblado del Cobre; dice así:

"Aunque el Cobre no cuenta actualmente con grandes fincas productivas — dijo Eguilior — pronto habrá de ser una de las más ricas zonas de esta heroica región, pues el General Machado realiza esfuerzos encaminados a restablecer su viejo poderío agrícola, que descansaba en los cafetales.

El Gobierno procurará cubrir de carreteras y comunicaciones estos lugares al par que actuará en la modificación de los aranceles para defender los productos nacionales y estimular la industria del café que será una de las mayores de la República y de las principales de Oriente."

Si esto resultara, podemos decir que estamos cerca de hacernos independientes en muchas cosas, que por fuerza tenemos que buscar en otros países, y que nosotros podemos to en café como en los demás articufo e ncafé como en los demás artículos que consumimos del extranjero, que en Cuba se cosecha mejor y con abundancia, tales como papas, cebollas y frijoles.

Agricultores cubanos, a embullarse, que sembrando café se gana más que con la caña.

PIÑA PARA NEW YORK

El vapor americano "Monterrey", que salió para New York, llevó para distintas ciudades de la Unión, sobre 18,000 huacales de piña.

MOVIMIENTO DE IMPORTACION

Durante los días 23 y 24, se ha importado de los Estados Unidos, lo siguiente:

Gasolina, 15,895 kilos.
Botellas, 54,072 unidades.
Ladrillos refractarios, 30,000.
Carbón por ferrocarril, 43,636 kilos.
Resina, 100 barriles.
Aceite lubricante, 32,840.

MAQUINARIA PARA HACER CIGARROS Y TABACOS

Por la vía de New York, han llegado para su instalación en las fábricas de la Habana, 6 máquinas que elaboran tabacos, sin el auxilio del hombre.

EMBARQUES DE HUESOS

Para Estados Unidos han salido 32,400 kilos de huesos con un valor de $1,000.

MOVIMIENTO DE EXPORTACION

Vapor alemán "Holsatia" para Hamburgo:

32 cajas miel de purga.
3 cajas con 10,000 tabacos.
1 caja con 5,000 tabacos (para Stokolmo).
1 caja con 3,000 tabacos (para Suecia.)
100 líos cuero (para Alemania).

Vapor español "Balmes", para Barcelona y escalas:

235 cajas dulce guayaba (para Canarias).
1 caja con 2,300 tabacos (para Canarias).
1 caja con 50 tabacos.
3 sacos azúcar refino.
4 barriles con 623 libras picadura.
1 caja con 100 libras de picadura.
4 barriles tabaco.

Tejas

Para Miami salieron ayer 7,000 tejas viejas.

Azúcar:

Por la vía de Key West salieron ayer para los Estados Unidos 1,289 sacos azúcar centrífuga y 121 sacos de refino embarcado por Hershey.

RESUMEN DE VIVERES

De Baltimore:

Maíz, 195 cajas.
Frijoles, 110 cajas.
Guisantes, 100 cajas
Peras, 444 cajas.
Fresas, 20 cajas.
Conservas, 100 cajas.
Huevos, 3,192 cajas.

De Key West:

Frutas, 6 cajas
Manteca, 20,387 kilos.
Idem, 7,305 piezas.
Papas, 400 barriles.
Salchichas, 26 cajas.
Menudos, 100 cajas.
Jamón, 10 cajas.
Lomo, 15 cajas.
Peras, 76 cajas.
Chorizos, 20 cajas.
Ciruelas, 925 huacales.
Melones, 22, 860 kilos.

De Mobila:

Manteca, 100 tercerolas.

De New Orleans:

üoppEf4pncáA uolUetaoinhardil oar
Sal, 2,400 sacos.
Harina, 1,500 idem.
Jabón, 584 cajas.
Salchichas, 60 idem.
Huevos, 400 idem.
Manteca, 230 tercerolas
Avena, 300 sacos.
Arroz, 408 idem.
Leche, 1,000 cajas.
Frijoles, 500 sacos.
Maíz, 1,100 idem.
Papas, 404 idem.
Apio, 20 huacales.

Alcohol:

Para San Pierre de Miquelon se despachó ayer 4,128 cajas con 83,255 litros de alcohol.

Tabaco:

Para Key West y otras capitales de la Unión, salieron ayer las siguientes partidas de tabaco:

35 barriles tabaco en rama
165 pacas idem idem.
122 tercios idem idem.

COLEGIO DE CORREDORES NOTARIOS COMERCIALES DE LA HABANA

COTIZACION OFICIAL DE AYER, 25 DE JUNIO

Cambios	Tipos
S/E. Unidos cable	5/64 P.
S/E. Unidos vista	3/32 P.
Londres cable	4.87 ¼
Londres vista	4.86 ⅞
Londres 60 d/v	—
París cable	2.91
París vista	2.90
Bruselas vista	2.89
España cable	16.15
España vista	16.14
Italia vista	3.65
Zurich vista	19.38
Hong/Kong vista	55.70
Amsterdam vista	40.17
Copenhague vista	—
Christianía vista	—
Estocolmo vista	—
Montreal vista	—
Berlín vista	—

Notarios de turno

Para Cambios: José R. Benavides.

Para intervenir en la cotización oficial de la Bolsa de la Habana: Raul E. Argüeles; Pedro A. Molino.

Visto Bueno: Antonio Arocha, Síndico Presidente. — Enrique Pertierra, Secretario Contador.

MERCADO PECUARIO

INFORMACION GANADERA

La venta en pie:

El mercado cotiza los siguientes precios:

Vacuno de 7 y cuarto a 7 y medio centavos.

Cerda de 12 a 13 centavos el del país y de 15 a 17 el americano.

Lanar de 8 a 9 centavos.

Matadero de Luyanó:

Las reses beneficiadas en este Madero se cotizan a los siguientes precios:

Vacuno de 28 a 32 centavos.

Cerda de 48 a 54 centavos.

Reses sacrificadas en este Matadero: Vacuno 94; Cerda 60.

Matadero Industrial:

Las reses beneficiadas en este Madero se cotizan a los siguientes precios:

Vacuno de 28 a 32 centavos.

Cerda de 48 a 54 centavos.

Lanar de 40 a 50 centavos.

Reses sacrificadas en este Matadero: Vacuno 242; Cerda 122; Lanar 51.

Entradas de Ganado:

De Camagüey llegó un tren con doce carros con ganado vacuno para el consumo consignado a Mateo R. Roca, cuatro carros para Belarmino Alvarez y dos carros más también con reses a la orden de Juan Angulo, todos de la misma procedencia.

Acidos - Sodas
Formol
Desinfectantes
Aguarrás - Linaza
Brea
Colores
Cola - Goma
Gelatina
Borax
Casa Turull
MATERIAS PRIMAS PARA INDUSTRIAS
RICLA 2 Y 4
HABANA

COMPAÑIA DE TRANVIAS Y FOMENTO DE CIEGO DE AVILA, S. A.

CONVOCATORIA

Se convoca por este medio a los señores Accionistas de esta Compañía para la Junta General Extraordinaria que habrá de celebrarse el día 8 del próximo mes de Julio a las 4 p. m. en el edificio del Banco Nova Scotia, O'Reilly No. 30 en esta ciudad, Departamento 306 para tratar de los particulares que a continuación se expresan:

1o.—Del estado económico de la Compañía y la manera de resolverlo.

2o.—De la reorganización o liquidación de la Sociedad, así como del aumento o disminución del capital.

3o.—De la modificación de los estatutos en relación con la reorganización de la Compañía.

4o.—De la elección de la Nueva Directiva en caso de reorganización de la Compañía.

5o.—Para tratar de todas las proposiciones que se presenten como solución al estado actual de la Compañía y especialmente sobre proposiciones de bonistas para recibir a cambio de sus bonos terrenos de la Compañía, reduciendo en consecuencia el pasivo de la misma o el capital si fuese posible como consecuencia de esos cambios.

Y para su publicación en el periódico DIARIO DE LA MARINA expido la presente, de orden del señor Presidente en virtud de acuerdo de la Junta Directiva en la Habana, a 26 de Junio de 1926.

DIEGO M. GIMENEZ,
Secretario.

6104 1d-26

Bonos - Acciones
Cuando vaya usted a comprar o vender un valor, pregúntenos precio. Nada le cuesta y puede beneficiarle.
Compramos y vendemos:
Bonos de la República (todas las emisiones).
" " " Havana Electric.
" " " Metropolitana.
" " " Cuban Telephone Co.
" " " Cuban Northern (Tarafa).
" " " F. C. Unidos.
Acciones de las mismas Compañías y toda clase de valores.
Los Mejores Tipos en Plaza
E. TABOADA. J. M. CAPMANY
(Miembros de la Bolsa de la Habana)
Banco del Canadá. Departamento 306. Teléfono: A-4777.
5477

El presidente del Senado redactará un proyecto de Ley sobre el cambio del sistema tributario

LA SESION DE AYER DE LA DIRECTIVA DE LA LONJA

Celebró sesión ordinaria mensual la Junta Directiva de la Lonja del Comercio de la Habana, bajo la Presidencia del señor J. M. Coto y concurriendo los señores José Antonio Palacio, Gregorio Usategui, Honorato Martínez, Gaspar Otero, Avelino Suárez, Ramón O. Larrea, Everardo Acevedo, Manuel Ortega y doctor Antonio M. de Ayala, Secretario.

ACTA.—Fué leída y aprobada el acta de la sesión celebrada por la misma junta en 17 de mayo próximo pasado.

BALANCE.—Fué examinado y aprobado el balance de las operaciones practicadas durante el mes de mayo último.

EL SISTEMA TRIBUTARIO.—La Presidencia informó que después de haberse elevado al Honorable señor Presidente de la República el memorandum de la Lonja referente al cambio de sistema tributario comercial, existe una impresión muy favorable a su implantación y que tiene noticias de que el señor Clemente Vázquez Bello digno Presidente del Senado y del Partido del Gobierno y conocedor profundo de esos temas económicos, está redactando una ley que resuelve el problema que nos ocupa.

UNA CONSULTA AL HONORABLE SECRETARIO DE HACIENDA, ha hecho la Lonja a virtud de petición de la firma asociada R. Palacios y Cía., y se refiere a si es o no exigible el impuesto sobre la venta bruta a las distintas partidas de mercancías que constituyendo un solo cargamento reciba un comerciante local amparado con diversos conocimientos de embarque y facturas consulares y que antes de ponerse al consumo por la aduana son vendidos a otros importadores en total o algunas de las partidas mediante crédito irrevocable en el puerto de embarque y que se aplica a descargar el primitivo o en la forma de giro pagadero a la presentación de los documentos originales de embarque.

LOS INFORMES COMERCIALES.—Habiendo llegado rumores referentes a la mala situación de algunos almacenistas de esta plaza, la Junta Directiva de la Lonja cree de su deber declarar que a virtud de los informes que posee, si bien es cierta la crisis económica que afecta al país en general, tiene plena confianza no obstante en la solvencia y correcto proceder de sus asociados y que si alguna casa sufre hoy dificultades en su marcha es de esperarse que, en breve, reanude su normal dsenvolvimiento habida cuenta de su solvencia siempre probada y de la intachable conducta de los miembros que integran la aludida firma.

LA EXCURSION A MEJICO.—Fué aprobado el informe rendido por el Secretario, relativo a los homenajes tributados, así como de las gestiones practicadas por los Comerciantes e Industriales en la reciente excursión a la República de Méjico. Y en su consecuencia se acordó felicitar a los señores Armada y Ayala, Comisionados de la Lonja y expresar los votos de gracia de ésta a todas aquellas personalidades y corporaciones mejicanas que tan gentilmente agasajaron a los Comerciantes e Industriales de Cuba.

SOCIO NUEVO.—Previo informe del Comité de Admisiones, fué aprobado como socio la firma de Juan Yon y Ca., S. en C., Almacenistas de víveres finos, Dragones 9, Habana.

REBAJA DE LAS CUOTAS.—Dada cuenta con dos escritos firmados por socios Comisionistas y Almacenistas pidiendo la rebaja de las cuotas del Salón de Contrataciones y otras modificaciones, se acordó que quedase sobre la mesa para la próxima junta, a fin de tratar el asunto con la debida atención y resolverlo de la mejor manera posible en bien de todos.

LA RENUNCIA DEL SR. PONS.—Dada cuenta con la renuncia que del cargo de segundo Vicepresidente formula el señor Armando Pons, se acordó aceptarla dado que no figurando hoy como gerente sino como Comanditario no puede pertenecer en la Directiva; pero haciendo constar la verdadera pena con que se ve la Lonja, privada de sus muy valiosos servicios.

LICENCIA.—Se concede la que solicita el vocal señor José Ballesté, quien por unos meses se ha ausentado del país.

OTROS ASUNTOS.—De orden puramente interior conoció también la Junta, suspendiéndose la sesión por lo avanzada de la hora.

MERCADO DE VIVERES

NUEVA YORK junio 25. (A P.)—En este mercado se cotizaron hoy los siguientes artículos:

Trigo número 2 rojo de invierno, por bushel 1.57 3|8.

Trigo número 2 duro de invierno, por bushel 1.62 3|8.

Maíz para la exportación, por bushel 80 3|4.

Centeno número 2, por bushel, a 101 5|8.

Avena blanca por bushel de 0.49½ a 0.54 1|4.

Aceite óleo por libra 1.75.

Grasa amarila por libra de 7 3|8 a 8.

Aceite semilla de algodón libra a 14.80.

Papas número 1 por barril de 4.00 a 7.50.

Frijoles por libra 9.35.

Afrecho f o b Minneapolis, por tonelada 21.00.

Harina de primavera por barril de 8.30 a 8.60.

Heno número 2, por tonelada, de 27.00 a 28.00.

Manteca refinada por libra 18.45.

Cebollas número 1 por bushel de 1.75 a 2.00.

Bacalao por libra de 9.00 a 10.50.

Arroz por libra de 8.00 a 8.50.

COMISION DE HACIENDA

Para formar parte de la Comisión de Hacienda, de la Especial de Relaciones Comerciales con los Estados Unidos de la Federación Nacional de Corporaciones Económicas de Cuba, para cuyo nombramiento fué autorizado el doctor Pedro Pablo Kohly, Presidente de este organismo, en sesión del 14 del actual, han sido designados los señores de dicha Comisión Especial que a continuación se expresan:

Dr. Ramón J. Martínez, señor Juan Rivera, señor H. S. Brandt, doctor Carlos Alzugaray, señores Eustaquio Alonso, José María Cobo Leiseca, Julio Blanco Herrera, Raphael Doniphan, William P. Field y Avelino Pérez.

Cuatro Conferencias Sobre Hematología

Por el Dr. PEDRO A. CASTILLO

Una obra de vulgarización de los más modernos conceptos y teorías, así como las técnicas modernas que han obtenido éxito. Es por tanto una obra de carácter práctico y útil para médicos y estudiantes.

Trata ampliamente de: La sangre al servicio del médico práctico. Hemogramas y leucocitosis. Sindrome: Anemia. Patogenia. Tratamiento. Pseudo-Leucemias. Las Leucemias, su concepto actual y su tratamiento. Edición ilustrada con gran cantidad de grabados.

Forma la obra un tomo en 4o. a la rústica.. .. .. .. $ 3.00

BAJO MIS OJOS LATINOS

Bellas e interesantes narraciones de **CARMELA NIETO VDA. DE HERRERA**

Un libro de prosa amena, de crítica elegante y fina y en el que se pone de relieve la capacidad observativa de la popular escritora. Es una bella descripción de un viaje a los Estados Unidos, interpretado por el sentir de nuestra raza y a través de nuestro ardiente temperamento.

Forma la obra un elegante tomo en 8o. a la rústica.. $ 1.60

OTRAS NOVEDADES

FROHNER-ZWICK (Doctores.—Patología y Terapéutica Veterinarias. La obra mas completa y mejor ordenada que hasta hoy se ha publicado. Trata con toda extensión de todas las enfermedades y su curación. La obra consta de tres tomos divididos como sigue: Tomo I trata de las Enfermedades Orgánicas. El Tomo II trata de enfermedades infecciosas y el III de Enfermedades infecciosas, diagnóstico, etc.

Precio de los tres tomos encuadernados en tela.. .. $27.00

FERRANDIZ. (V. L).—Trastornos Digestivos. Como se evitan y como se curan por medios naturales. Un manual práctico, ilustrado con grabados.

Barcelona. 1 tomo en 8o. a la rústica.. .. .. $ 1.00

CIRO BAYO.—Higiene Sexual del Casado. Un libro de interesantes consejos, en el que se estudia el problema sexual.

Madrid. 1 tomo en 8o. a la rústica.. .. .. $ 0.40

RELLES (Carlos M.)—Biblioteca Histórica Cubana. Tomo III. Contiene descripción de 17.000 publicaciones cubanas.

Hábana. 1 tomo en folio a la rústica.. .... $ 6.00

ZARDOYA MOREDA (Jaime).—Medios Auxiliares en la Construcción. Obra de gran valor para ingenieros y contratistas de obras. Edición ilustrada con fotografías, planos, etc.

Barcelona .1 tomo en 4o. mayor a la rústica.. .. .. .. $ 4.5

SEIBANE LOPEZ (A.)—Guía de los Procedimientos Militares. Trata de las obligaciones del Secretario de Causas, leyes penales del Ejército, 52 procedimientos de varias clases, como modelos y un gran cúmulo de datos útiles.

Tuy. 1 tomo en 8o. a la rústica.. .. .. $ 1.25

GARCIA DE PAREDES Y CASTRO (José).—Estructura del Buque y Maniobra. Obra capital que será lo mas perfecto y completo en la materia. Cuaderno Primero. Trata de las Estructuras. 1 tomo en 4o. a la rústica.. $ 0.80

RIDDER (A). y DEONNA (W).—El Arte en Grecia. (La Evolución de la Humanidad tomo XII.) 1 tomo en 8o. encuadernado en tela.. .. .. $ 3.00

TORRES BLESA (R).— Nociones Teoricas y Ejercicios Prácticos de Análisis de la Lengua Española.

Granada. 1 tomo en 4o. encuadernado.. .. .. $ 2.00

CALDERON DE LA BARCA. Autos Sacramentales (Clásicos La Lectura).

Madrid. 1 tomo en 8o. encuadernado en valenciana. $ 2.00

LEROUX (E.)— La Mimbrera. (Enciclopedia agrícola G. Wery).

Barcelona. 1926. 1 tomo en 8o. encuadernado en tela. $ 2.50

LIBRERIA "CERVANTES" DE R. VELOSO Y CIA
Avenida de Italia 62. Apartado 1115. Teléfono A-4958. Habana

CERVEZA: ¡DEME MEDIA "TROPICAL"!

M.E.C.D. 2016

MERCADO DE LA HABANA

BOLSA LOCAL

Con el mismo tono de irregularidad de ayer el mercado local de valores existiendo regular movimiento en acciones preferentes del cinco por ciento de la Habana Electric Utilities Co. que se efectuaron operaciones al contado y a plazos. Las preferidas del seis por ciento de la misma compañía estuvieron sostenidas.

Los valores de la Naviera y Telégrafo no acusan cambio de importancia.

The Cuban Cane cerró con tendencia de flojedad. Continúan mal impresionados los valores de la Licorera.

Las acciones de los Ferrocarriles Unidos sostienen sus tipos. La Compañía envió a la Bolsa la nota semanal de su recaudación en la semana que terminó el día 19 del mes actual en la que recaudó la cantidad de $256.564.50.

Los bonos de la Cuban Telephone, lo mismo que los de la República, Havana Electric, Gas y Obligaciones del Ayuntamiento, actúan con firmeza en los precios.

Los bonos de la Compañía Papelera, Manufacturera y Licorera, continúan rigiendo en completo estado de quietud.

Al aproximarse la hora del cierre del mercado se notaba pesadez en los valores de Havana Electric Utilities.

Con tono irregular cerró el mercado.

BOLSA DE LA HABANA

COTIZACION OFICIAL

BONOS Y OBLIGACIONES INSCRIPTOS EN LA BOLSA DE LA HABANA — Junio 25 de 1926
Valor: $82.892,520.00

	Capital	Interés		Cupón	Comp.	Vend.
Cuba 1904 Speyer..	$35.000.000	5	%	M S	103	—
Cuba 1905 D. 1. . .	11.169.800	5	%	M N	95	98
Cuba 1904 4 1|2. .	16.500.000	4	%	F A	90	100
Cuba 1914 Morgan	10.000.000	5	%	F A	99	—
Cuba 1917 Puertos	7.000.000	5	%	M N	96	—
Cuba 1923 5 1|2 . .	50.000.000	5½	%	E15J15	102½	104½
Habana 1a. hip. .	6.183.000	6	%	E.A.J.O	102	—
Habana 2a. hip . .	2.655.000	6	%	E.A.J.O	101	—
Territorial.. ..	4.000.000	6	%	E J	—	90
.. ..	400.000	8	%	J D	80	100
.. ..	2.000.000	7	%	E J	103	110
Internacional . . .	700.000	6	%	Mz. 30	—	—
Ciego de Avila	1.500.000	7	%	J D	—	—
Cienfuegos..	200.000	6	%	J D	40	—
Curtidora	4.000.000	6	%	J D	104	—
Electricidad . . .	349.000	8	%	F A	—	—
Gibara	2.972.561	5	%	F A	98	—
Electric (Cons.) . .	25.000.000	5	%	M S	98	107
Electric (H. E.) . .	2.500.000	7	%	A y O	25	40
Licorera	2.600.000	6	%	A y O	49	54
Manufacturera	500.000	6	%	F A	—	—
Matadero Industrial .	300.000	8	%	J D	—	—
Nacional de Hielo. . .	3.000.000	6	%	J D	104	—
Nacional de Hielo (bonos)	3.000.000	7	%	J D	102	—
Nacional de Hielo (obligs.)	3.000.000	6	%	E J	—	—
Noroeste.	3.000.000	8	%	F15A15	96	101½
Papelera serie A... ..	500.000	8	%	M N	56¼	62½
Papelera serie B	800.000	6	%	E J	—	—
Química Santiago. . .	1.500.000	5	%	E J	92¼	—
Telefónica	2.000.000	5	%	E J	—	—
Telefónica .. .. Col.)	2.500.000	5	%	E J	—	—
Telefónica	3.830.000	5	%	E J	85	—
Unidos	2.000.000	8	%	D.M.J.S.	—	—
Urbanizadora . . .					101	104½
Metropolitana						

ACCIONES

Valor inscripto: $283.014,800.00

	Capital	Comp.	Vend.
Compañía Cubana de Accidentes . .	$ 250.000	—	—
Banco Agrícola de Puerto Príncipe ..	320.000	—	—
Banco Territorial de Cuba	5.000.000	—	—
Banco Territorial de Cuba (benef.) ..	5.000.000	—	—
Cuba, preferidas	460.000	—	—
Cervecera Internacional (preferidas) .	1.000.000	125	—
Compañía Azucarera Ciego de Avila..	1.200.000	—	—
Conducto de Cienfuegos	1.000.000	—	—
Constancia Cooper Company	1.000.000	—	—
Compañía Constructora (preferidas)..	2.000.000	—	—
Compañía Constructora (comunes) . .	3.000.000	—	—
Cuba Cane Sugar (preferidas)	50.000.000	—	—
Cuba Cane Sugar (comunes)	50.000.000	—	—
Cuban Railroad (preferidas)	10.000.000	—	—
Cuban Central (preferidas)	900.000	—	—
Cuban Central (comunes)	900.000	—	—
Cuban Tire R. Co. (preferidas) . .	781.700	—	—
Cuban Tire R. Co. (comunes)	2.563.400	—	—
Compañía Curtidora Cubana	300.000	4	—
Ferrocarril Gibara-Holguín	400.000	—	—
Havana Electric (preferidas)	21.000.000	112	—
Havana Electric (comunes)	15.000.000	210	—
Compañía Industrial de Cuba	250.000	—	—
A. Jarcia de Matanzas (preefridas)	2.500.000	95	98½
A. Jarcia de Matanzas (comunes) ..	3.500.000	34½	35½
Compañía Licorera (comunes)	8.000.000	1	3
Lonja Comercio Habana (preferidas)	200.000	—	—
Lonja Comercio Habana (comunes) ..	200.000	—	—
Manufacturera Nacional (preferidas).	5.000.000	7¼	7⅞
Manufacturera Nacional (comunes)..	6.000.000	2⅝	2¾
Matadero Industrial	1.000.000	—	—
Empresa Naviera (preferidas)	2.000.000	51	63½
Empresa Naviera (comunes)	4.000.000	3¾	—
Nueva Fábrica de Hielo	3.000.000	400	—
Nacional de Perfumería (preferidas).	1.400.000	67	74½
Nacional de Perfumería comunes) ..	1.850.000	15⅝	30
N. Cubana de Pesca (preferidas) . .	1.000.000	107	—
N. Cubana de Pesca (comunes) . .	1.500.000	37	60
Banco de Préstamos	500.000	—	—
Fábrica de Santiago de Cuba	1.500.000	—	—
Fábrica de Sancti Spíritus	39.800	—	—
Cuban Telephone (preferidas)	2.000.000	107	110
Cuban Telephone (comunes)	5.000.000	120	—
Teléfono Internacional	25.000.000	121	126
The Trust Company of Cuba	5.000.000	—	—
U. S. Unidos y Almacenes de Regla.	6.859.970	93¼	98
Cuba Oil Company	1.000.000	—	—
La Unión Nacional (preferidas)	750.000	—	—
La Unión Nacional (beneficiarias) . .	750.000	—	—
N. Urbanizadora (preferidas) . . .	1.500.000	—	—
N. Urbanizadora (comunes)	3.000.000	—	—
Metropolitan Auto	200.000	125	—

Nota.—Es de observarse que en la Bolsa de la Habana solamente dos Compañías azucareras cotizan sus valores: la Compañía Azucarera Ciego de Avila y la Cuban Cane Corporation. En cambio, obsérvese el número de Compañías azucareras que cotizan sus valores en la Bolsa de New York, véase dicha información. El montante total de los valores inscriptos en la Bolsa de la Habana, incluyendo los bonos de la Deuda Pública, asciende a $460.930,021.00.

ZAFRA AZUCARERA

MERCADO LOCAL

El mercado local de azúcar estuvo quieto pero con tono sostenido, sin que se efectuara operación alguna. Se exportaron ayer 103.100 sacos de azúcar.

Muelen seis centrales.

En New York abrió sostenido el mercado de azúcar anunciándose a primera hora la venta de 45.000 sacos de azúcar de Cuba para inmediato embarque a 2.11|13 centavos libra, costo y flete, agregándose que había más vendedores a dicho precio, interesándose los compradores a una fracción menos.

Se anuncia confirmando el anterior despacho, la venta de 10.000 sacos de Cuba a flete, a 2.5|16 centavos libra, costo y flete, a un refinador local, a cuyo precio había más compradores.

Cerró el mercado quieto y a la expectativa.

De Londres avisan haberse vendido para Extremo Oriente, 70.000 sacos de Cuba a 2.27 centavos libra, libre a bordo.

COTIZACION OFICIAL DEL PRECIO DEL AZUCAR

Deducidas por el procedimiento señalado en el apartado quinto del Decreto 1.770.

Habana	2.063.364
Matanzas.	2.093.750
Cárdenas.	2.100.288
Sagua.	2.131.057
Manzanillo.	2.084.904
Cienfuegos.	2.118.750

EXPORTACIONES DE AZUCAR

Las exportaciones de azúcar reportadas ayer por las Aduanas en cumplimiento de los apartados primero y octavo del Decreto 1770, fué como sigue:

Matanzas: 12.800 sacos para Inglaterra.

Sagua: 15.500 sacos para New York.

Nuevitas: 15.000 sacos para New York.

Guantánamo: 14.400 sacos para New York.

Júcaro: 24.200 sacos para Land End.

Cienfuegos: 21.200 sacos para New York.

PROMEDIO DE LA COTIZACION OFICIAL DEL AZUCAR

MES DE JUNIO
1a. quincena

Habana..	2.052717
Matanzas..	2.111290
Cárdenas..	2.090133
Sagua	2.113173
Manzanillo	2.074755
Cienfuegos	2.104939

CLEARING HOUSE

Las compensaciones efectuadas ayer entre los Bancos asociados al Clearing House de la Habana ascendieron a la cantidad de $8.257.159.84.

N. Gelats & Co. BANQUEROS HABANA Aguiar 106-108

Vendemos cheques de Viajeros Pagaderos en Todas Partes del Mundo y Cartas de Crédito Circulares en las Mejores Condiciones

"SECCION DE CAJA DE AHORROS"

Recibimos Repósitos en Esta Sección Pagando Interés de 3 por 100 Anual

Todas estas operaciones pueden efectuarse también por correo

FRANCO

SE COTIZO A RAZON DE
34 FRANCOS
96 CENTIMOS
DOLLAR

TABACO

DEL MERCADO DE RAMA

Ciento cincuenta y un tercios de quintas de Remedios, de la cosecha de 1924 a 1925, vendieron y entregaron ayer Pablo L. Pérez y Compañía a Hijos de Camacho y Compañía.

De la misma procedencia, o de zonas comprendidas en la denominación de Remedios, registró ayer en la mañana, Vicente Fernández, setenta y séis tercios de terceras, también viejas, en los almacenes de Abelardo Cuervo y Compañía, que fueron los vendedores.

Y otras pequeñas partidas de distintas clases y procedencias, que pasaron a manos de menores especuladores, fué todo lo que ayer hubo en el mercado local.

ENTRADAS DE TERCIOS

Por el patio de los ferrocarriles entraron ayer las siguientes cantidades:

De Santa Clara, para Tomás Benítez León, 106.

De Río Feo, para los Sobrinos de Antero González, 66.

De Puerta de Golpe, para Toraño y Compañía, 131.

Del mismo lugar, para Baldomero Fernández y Compañía, 40.

De San Juan y Martínez, para Cifuentes, Pego y Compañía, 80.

Del mismo San Juan, para Deben y Hermanos, 20.

DE CONSOLACION DEL NORTE

Nuestro corresponsal en Consolación del Norte nos escribe informándonos que desde hace días se encuentra en aquella zona el comprador señor Fernando González; pero que nada ha hecho hasta la fecha.

Nos añade que se han llevado a cabo varias transacciones entre refaccionistas y cosecheros; pero que los precios de ellas no considera deben tomarse como norma.

COMPRAS EN CABAIGUAN

(Por Telégrafo)

CABAIGUAN, junio 25. DIARIO, Habana.—Ayer se efectuaron muchas operaciones tabacaleras en nuestra zona. La casa de Kaffenburgh compró la importante vega de Manuel Hernández, en el Purial, a 16 pesos. Echevarría y Pérez compró la vega de Felipe Concepción en el Ingenito. La vega de Pablo Siles, en el Guajen, fué comprada por la firma de Pantín, al precio de 16 pesos. En la finca Macaguabo, la firma de Echevarría y Pérez compró varias vegas, entre 14 y 16 pesos. Son muchas las operaciones que se efectuaron. La casa de Angel Prieto entró de lleno en las compras. También Luis Valle está comprando en estos días. Esta semana que está finalizando ha sido muy movida en nuestra zona y la próxima espérase que sea aun más.

Bada,
Corresponsal.

BANCO DEL COMERCIO

Habna junio 25 de 1926

Tipos de cambio	Venta m. o.
New York cable	5 64 P.
New York vista	1 16 P.
Londres cable..	4.87
Londres vista	4.86 ¾
Londres 60 d|v	—
Paris cable	2.90
Paris vista	2.89
Madrid cable	16.13
Madrid vista	16.12
Suiza cable..	19.40
Suiza vista	19.39
Milán (Italia) cable	3.65
Milán (Italia) vista	3.64
Bélgica cable	2.85
Bélgica vista	2.84
Holanda cable	40.25
Holanda vista	40.24
Hong Kong cable	—
Hong Kong vista	—

MUNICIPIO DE LA HABANA

DEPARTAMENTO DE ADMINISTRACION DE IMPUESTOS

AVISO

Se hace saber que el cobro de las contribuciones por los Impuestos que se detallan a continuación, se realizarán en los planos y horas que se expresan:

FINCAS URBANAS: 1er. trimestre de 1926 a 1927, comenzará el día 5 de Julio terminando el 3 de Agosto.

INDUSTRIA Y COMERCIO: Cuotas Tarifadas, 1er. trimestre de 1926 a 1927, comenzará el 15 de Julio y terminará el 13 de Agosto.

CUOTAS DE LIBRE REGULACION: Industria, Comercio, Profesión, Artes y Oficios, 1er. trimestre de 1926 a 1927, comenzando el día 2 de Julio terminando el 31 del propio mes.

PATENTES: Sobre expediciones de Vinos, Licores y Bebidas Alcohólicas espirituosas o fermentadas durante el año económico de 1926 a 1927, comenzará el 1 de Julio hasta el 30 del propio mes.

Las horas para el cobro de estos Impuestos serán de 8 a. m. a 12 m. los días hábiles, incurriendo en el recargo del 10 por ciento los que en el plazo señalado a cada concepto no hubiera satisfecho su adeudo, excepto los contribuyentes por el concepto de Patentes de Alcoholes, que incurrirán en el recargo de la doble Patente, si no satisface el Impuesto en el plazo señalado para su cobro.

Los Contribuyentes deben presentarse en las Taquillas, acompañando el último recibo satisfecho para mayor facilidad en el cobro.

Habana, Junio 25 de 1926.
(f.) J. M. Cuesta,
ALCALDE MUNICIPAL.
6072 3d-25.

FINANZAS

DE UN TURICULTOR FLORIDANO, AL "DIARIO DE LA MARINA".

"Cuando, en días pasados, leí las atinadas observaciones sobre Turicultura, me dije: Esto es lo único que ha dado en el clavo.

Hace tres años que estoy asistiendo, como espectador desinteresado al fenomenal progreso del turismo en Florida.

"He vivido seis años en Cuba. Puedo, por consiguiente, saber algo de aquí y de allá.

"Emborroné varios pliegos de papel exponiendo algunas ideas y algunos hechos que quizás puedan interesar a los turistófilos de la Habana.

"El arte de atraer, y delicadamente desplumar a los "turistas" no es tan fácil de aprender y practicarse como a primera vista parece.

"Sin embargo, para los cubanos las dificultades que pueda presentar el estudio de esta rama industrial no son tan grandes por dos motivos. En primer lugar objeto del estudio tiene que ser un solo cliente: el americano del Norte.

"Ventaja grandísima sobre los demás centros de turismo del mundo entero, en los que se congregan gentes de tantas razas, idiomas, costumbres y gustos tan diferentes que algo difícil se hace dejarlos a todos conforme.

"La otra ventaja, mucho mayor que la primera apuntada, es que, para la Turicultura en Cuba, existe un moderno, completo, comprensible y sugestivo Tratado o Manual Enciclopédico, escrito con letras "de oro" por americanos y para americanos (del Norte).

"Este libro se titula: FLORIDA.

"Está al alcance y a disposición de todo interesado en el turismo que "quiera" leerlo y estutiarlo.

"La única condición, sine qua non; es que "sepa" leerlo.

"El que abra este "Manual" hallará en el prólogo una advertencia de singular importancia bajo el título:

"¿Que es un "turista"?

"Bien clara es la contestación que os dá. "El turista es un individuo que, por un período más o menos largo, abandona su acostumbrado tenor de vida para entregarse "al descanso". Es decir, cambia de actividades.

"El financiero, que dijo Wall Street, para "descansar" un par de semanas, aquí en Florida, se entregará a interminables partidos de "golf" que lo dejarán molido... pero contento. Y mientras le pega furiosos garrotazos a la pelota estará barajando cifras y pensando si no sería buen negocio comprar tierras en Florida, para hacer repartos o semblar aguacates. Este es el "descanso" del norte-americano"...

"Consecuencia razonable para el "Turicultor" será entonces la de comprender que la mejor manera de hacerle agradable "el descanso" al turista es "darle algo nuevo".

"Los Colones o Colombos" de la Florida actual, es decir, los audaces emprendedores que emplearon "decenas" de "millones" de dólares en estos arenales para fomentar un hipotético turismo, tuvieron el gran acierto de dar a este ambiente un carácter completamente exótico.

"Implantaron la moda del "spanish style", sobre todo su arquitectura. Hay repartos, que ya hoy son ciudades como Hialeah y Coral Gables, en los que todos los miles de chalets son copias, o si ustedes quieren "caricaturas", de las casas antiguas de campo en España. Entiendo de las casas de los "guajiros" de por allá, no de los castillos feudales.

"En Coral Gables todas las avenidas y las plazas tienen nombres "españoles", tomados quizás de una "Guía Baedeker". Por doquiera, en todo el estado, hoteles y fincas particulares ostentando nombres españoles.

"El Domingo pasado llegué a la naciente y coqueta población de Stuart y lo primero que me llamó la atención fué el nombre de un pequeño atrayente hotel. Nombre en español: "Hotel Belva."!

"Pasé de largo y de prisa. Nunca está de más un poco de prudencia. Pero no pude menos de reflexionar:

"Este a lo menos no tiene hipocresía"!...

"Hialeah, ciudad por el atrevimiento del aviador Glenn H. Curtis, desde hace dos años, es el centro de reunión de todos los turistas, y de los del patio también, especialmente gracias al juego de pelota vasca".

Yo no sé de donde han salido tantos "pelotaris in fieri", pero el hecho indiscutible es que despertaron un enorme entusiasmo, hasta el punto de tomar lecciones las niñas norteñas, para después volviendo al "pago" sorprenden a sus vecinos con la pelota "Spanish Style".

"Y también las "chicas pelotaris" hicieron su agosto...

"Esta es una de las primeras enseñanzas que dá el "Manual de Turicultura Floridano". Procurar al recién llegado del Norte el "descanso" de la vista...

"El DIARIO DE LA MARINA me tiene al tanto de lo que hacen, o que piensan hacer, los Turicultores de la Habana. Confieso que más de una vez, me pregunté:

"Pero, adonde tendrán la cabeza estos hombres.

"Cuando leo que se ha concedido licencia para la elevación de un "trepacielos"... Cuando leo que se mandaron "cortar" unos árboles... Cuando leo que se van a derrumbar unos edificios, cuyo valor está precisamente en ser viejos y de auténtico "Spanish Style"... se me vienen a la mente las palabras de Cristo: "Beatos... porqué no saben lo que se hacen"...

"¿Quieren ustedes hechos y no palabras? Ahí van! Hará cosa de un año, en un rincón algo apartado cerca de Miami, me llamó la atención un depósito de puertas, vigas, marcos, rejas, de edad más que respetable. Me acerqué y noté, aún que enteramente lego en materia de arte, que la madera estaba tallada a cincel y los hierros batidos a mano. Pregunté al dueño del solar (un americano de Key West y por esto "Spanish Style" el también) que era "aquello". Supe que eran puertas y ventanas del ex-convento de Santa Clara de la Ciudad de San Cristóbal de la Habana! Miré entonces con más cuidado y me cí cuenta que la madera tenía huellas de añarazos muy bien marcados y dije al hombre:

"Aquí hubo gato encerrado...

"Lo que demuestra la diferencia de vistas entre los turicultores de Cuba y los de Florida.

"Estos hacen negocio con lo que aquellos botan.

"¿Quién tendrá vista más larga? Estos sin duda, los que en Florida han hecho millones mientras en Cuba se sigue discutiendo si son galgos o podencos...

D. GASTALDI.
FORT PIERCE, FLA. Junio, 1926.

LONJA DEL COMERCIO DE LA HABANA

COTIZACION OFICIAL PARA VENTAS AL POR MAYOR Y AL CONTADO, DE AYER, 25 DE JUNIO

ACEITE:	
Oliva latas 23 lb. qq	18.50
Semilla de algodón caja de 15.50 a	16.00
AFRECHO:	
Fino harinoso qq. de 2.50 a	3.25
AJOS:	
Capadres morados de 0.40 a	1.00
Capadres bañolas	—
Primera 45 mancuernas	—
Chilenos	—
Murcianos..	—
Especiales California	—
ARROZ:	
Canilla viejo quintal..	6.25
Saigon largo número 1 qq ..	—
Semilla S C quintal	4.75
Siam Garden número 1 qq..	5.25
Siam Garden extra 5 por 100 quintal	6.00
Siam Garden extra 10 por 100 quintal..	5.50
Siam brilloso qq. de 6.25 a .	7.00
Valencia legítim qq	6.00
Italiano tipo Valencia qq . .	—
Americano partido qq	—
AVENA:	
Blanca quintal	2.50
Canadá	—
AZUCAR:	
Refino 1a. quintal	3.60
Refino 1a. Hershey	3.45
Turbinado Providencia qq . .	3.00
Turbinado corriente qq	2.90
Cent. Providencia qq	2.60
Cent. corriente qq	2.30
BACALAO:	
Noruega caja	11.00
Escocia caja	—
Aleta negra caja	—
Alaska caja	—
BONITO Y ATUN:	
Caja de 17.00 a	22.00
CAFE:	
Puerto Rico qq de 38 a	43.00
País qq de 28 a	36.00
Centroamérica qq de 36 a . .	40.00
Brasil qq	—
CALAMARES:	
Caja de 8.00 a	12.00
CEBOLLAS:	
1|2 huacales americanas . . .	1.50
Huacales país	—
En huacales gallegas	—
En huacales isleñas	—
En sacos americanas	3.25
Del país 1|2 huacales	—
País ristras	—
Murcianas 1|2 huacales	—
Valencianas	—
Egipcias saco	3.25
CHICHAROS:	
Quintal	6.00
FIDEOS:	
FRIJOLES:	
Negros país quintal	7.50
Negros Brasil	—
Negros orilla qq	—
Negros Santo Domingo	—
Negros arribeños qq..	—
Colorados largos americanos, quintal..	11.00
Colorados chicos qq	6.50
Rayados largos qq	5.00
Rosados California qq	7.75
Carita qq. de 7.00 a	9.00
Blancos medianos quintal, de 3.50 a	5.00
Blancos marrows europeos, de 6.00 a	8.50
Blancos marrows Chile	—
Blancos marrows americanos	—
Colorados europeos	—
GARBANZOS:	
Gordos sin cribar qq	10.25
HARINA:	
De trigo, según marca, saco, de 9.00 a	11.50
De maízz país quintal	3.50
HENO:	
Americano qq	2.50
JAMON:	
Paleta qq de 27.50 a	30.50
Pierna qq. de 40 a	45.00
MANTECA:	
Primera refinada en tercerolas quintal	21.85
Menos refinada qq	21.50
Compuesta quintal	21.25
MANTEQUILLA:	
Danesa, latas de media libra, qq. de 70 a	73.00
Asturiana, latas de 4 libras, quintal de 40.00 a	60.00
MAIZ:	
Argentino colorado qq	2.60
Estados Unidos quintal . . .	2.10
Dominicano	—
País quintal	—
PAPAS:	
En barriles Virginia	9.00
En sacos americanas	7.50
En sacos del país blancas . .	—
En tercerolas Canadá	—
Semilla Blanca	—
Príncipe Eduardo saco de 180 libras	—
Príncipe Eduardo sacos de 90 libras	—
Isleñas	—
País rosadas	—
PIMIENTOS:	
Españoles 1|4 caja	8.00
QUESO:	
Patagrás, crema entera quintal de 38.00 a	39.00
Media crema qq	—
SAL:	
Molida saco	2.00
Espuma saco de 1.25 a	1.60
SARDINAS:	
Espadín Club 30 m|m caja . .	8.00
Espadín planas 18 m|m caja.	5.75
TASAJO:	
Surtido qq	22.50
Pierna qq	25.00
TOCINO:	
Barriga quintal	26.00
TOMATES:	
Españoles natural 1|4 caja .	5.50
Puré en 1|4 caja	5.25
Puré en 1|8 caja	3 ¼
Natural americano un kilo..	4.00

MERCADO LOCAL DE CAMBIO

Con tono irregular rigió este mercado.

Se mantiene firme la libra esterlina.

Cerraron de baja el franco francés y el belga.

La peseta española sufrió una baja de 20 puntos; pero al cierre una reacción en Nueva York, pues pagaban cable a 16.09.

Más firme la lira italiana y el cambio sobre New York.

Se operó dentre bancos y banqueros en pesetas cable a 16.20; 16.19; 16.17 1|2; 16.14 y 16.07 y en francos cable a 2.87.

COTIZACIONES	Valor
New York cable	1 10 P.
New York vista	5 64 P.
Londres cable	4.87 ⅛
Londres vista	4.87
Londres 60 d|v	4.84 ¼
París cable	2.87
París vista..	2.86
Hamburgo cable	23.85
Hamburgo vista	23.83
Madrid cable	16.12
Madrid vista	16.11
Italia cable	3.65
Italia vista..	3.64
Bruselas cable	2.89
Bruselas vista	2.88
Zurich cable	19.40
Zurich vista	19.39
Amsterdam cable	40.22
Amsterdam vista	40.19
Toronto cable	¼ P.
Toronto vista	3 16 P.
Hong Kong cable..	55.85
Hong Kong vista	55.65

PESETA

SE COTIZO A RAZON DE
6 PESETAS
20.73 CENTIMOS
DOLLAR

REAL ESTATE

El mercado continúa inmóvil.

SOLARES Y BONOS

Se dá por seguro la organización de una poderosa compañía que en torno a los negocios de Solares, se propone emitir Bonos que pondrán a la clase media y al pequeño inversionista en condiciones de disfrutar de los enormes beneficios que en este productivo campo de los negocios ha constituido hasta ahora el monopolio de un grupo reducido de capitalistas.

Nuestros consejos no se pierden en el vacío.

MERCADO DE FLETES

COTIZACIONES

	100 libras	
Costa Norte a Filadelfia	13½	14½
Costa Sur a Galveston .	12½	13½
Costa Norte a N. Orleans	12	13
Costa Norte a New York	13½	14½
Costa Norte a Halifax..	—	—
Costa Norte a St. John.	—	—
Costa Norte a Savannah.	—	—
Costa Norte a Boston. .	15½	16½
Costa Sur a Filadelfia...	15½	16½
Costa Sur a New York...	15½	16½
Costa Sur a N. Orleans..	13	14
Costa Sur a St. John.. ..	—	—
Costa Sur de Halifax. .	—	—
Costa Sur a Boston. . .	17½	18½
Costa Sur a Galveston. .	13½	14½

Estas cotizaciones son exclusivamente sobre azúcar.

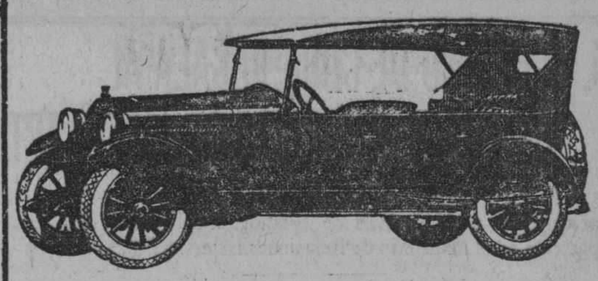

ESSEX

EL 6 CILINDROS MAS BARATO DEL MERCADO

Fabricado por "HUDSON" con las patentes "SUPER-SIX"

$1.100

Modelos turismo y coche cerrado 5 pasajeros, con 4 ruedas madera, 4 gomas balón, defensas delantera y trasera, motometer y farol de parada. El coche cerrado tiene limpiador automático de parabrisas y espejo de retrovisión.

El Essex de hoy, con sus grandes perfeccionamientos, está fabricado con las famosas patentes "Hudson Super-Six", en los talleres Hudson, con los materiales Hudson, con la mano de obra Hudson y con la maravillosa organización fabril de Hudson. El nuevo Essex lleva en sí la experiencia de 16 años de éxitos de Hudson.

Su motor es el más pequeño y económico del mercado, incluyendo los 4 cilindros. Sin embargo, pruébelo y quedará maravillado de su enorme potencia e incomparable suavidad, cualidades procedentes de su principio técnico "Super-Six".

Pruebe por sí mismo la comodidad inexplicable de su carrocería y muelles y no distinguirá un Essex de cualquier coche pesado.

¿Y cómo explicar los bajos precios de Essex? Muy simplemente: Por estar construído por la fábrica que produce más coches de 6 cilindros en el mundo (más de 1,000 diarios) y por fabricar dos tipos únicos de carrocería en vez de muchos de otras marcas (alguna hasta 10) que encarecen innecesariamente la producción.

Grandes Facilidades de Pago

$400 AL CONTADO, SIN DESEMBOLSAR DE MOMENTO NADA MAS POR NINGUN CONCEPTO, NI PARA GOMA DE REPUESTO NI CHAPA, GASTOS QUE ANTICIPAMOS NOSOTROS. EL RESTO SE PAGA EN 12 MENSUALIDADES SIN FIADOR NI SEGURO.

TENEMOS UN GRAN STOCK DE REPUESTOS NUEVOS

J. ULLOA & CIA.

P. MARTI 3, 5 Y 7. TELEFONO M-7951.

Distribuidores de Packard, Hudson, Essex y camiones White.

GINEBRA AROMATICA DE WOLFE

LA UNICA LEGITIMA

Importadores Exclusivos
: : en la República : :

PRASSE & CO.

Teléfono A-1694 - Obrapía, 18 - Habana

"LA CUBANA"

COMPAÑIA NACIONAL DE SEGUROS

SECRETARIA

En cumplimiento de lo acordado por los señores accionistas reunidos en Junta general ordinaria y en Junta general extraordinaria celebradas el día trece de Mayo último, se notifica a los tenedores de PARTICIPACIONES DE FUNDADOR, que deberán presentar sus títulos en esta Secretaría, antes del día 31 de Julio próximo venidero, Habana número 35 (altos), de 8 a 10 de la mañana, con el fin de realizar el canje de dichas participaciones de fundador por las correspondientes acciones de la Compañía emitidas con ese objeto.

Habana, Junio 24 de 1926.

EL SECRETARIO
DR. DOMINGO MENDEZ CAPOTE.

6084 3 d 25

ESTABLECIDA EN 1905 — CAPITAL PAGADO $500,000

THE TRUST COMPANY OF CUBA

ALBACEAS — SINDICOS — ADMINISTRADORES

Departamento de Bienes Departamento de Seguros
Cajas de Seguridad Valores en Custodia

Tendremos mucho gusto en explicarle nuestro servicio en detalle, por carta o personalmente.

OBISPO 53 HABANA

M.E.C.D. 2016

EL GOBIERNO DE CUBA REGALA AL DE BRASIL UN BUSTO DE JOSE MARTI

Será colocado en la galería de grandes hombres de América, existente en el Ministerio de Relaciones Exteriores de aquel país

La obra ha sido confeccionada por el escultor cubano Tte. Ferrer

En el Ministerio de Relaciones Exteriores de la República del Brasil, que en hermosa galería ha honrado la memoria de grandes hombres, colocando su busto, como un recuerdo a su gran talento y los inmensos beneficios que prestaron a la América, también ha honrado la memoria de José Martí, el insigne Apóstol de nuestra independencia.

No era posible, según hubo de manifestar el propio Ministro de Relaciones Exteriores de la República hermana, que faltara en aquella galería el busto de José Martí, y por su iniciativa solicitó del Gobierno cubano, por mediación de nuestra representación diplomática, el Sr. José A. Barnet, que le fueran enviadas las fotografías para la confección del busto, que sería tambien colocado entre los más grandes hombres de la América.

El Secretario de Estado, Dr. Céspedes, dió cuenta de esta petición en Consejo de Secretarios, y se acordó que se dirigiera un mensaje de agradecimiento a la República del Brasil por el recuerdo que hacía a la memoria del Apóstol Martí, al mismo tiempo que por la Secretaría de Estado se construyera un busto que sería enviado a aquel Gobierno, para que lo colocara en la galería de los hombres ilustres.

El Dr. Carlos Manuel de Céspedes, Secretario de Estado, comisionó por cable al Agregado Militar de la Legación de Cuba en Roma, teniente Ferrer, quien es a la vez un distinguido escultor, para que se haga cargo de esta obra.

El escultor Ferrer comenzó inmediatamente su labor, y envió a la Secretaría de Estado fotografía de la obra que reproducimos en esta edición, facilitada por el Dr. Néstor L. Carbonell, Jefe de la Oficina Panamericana, quien ha declarado lo siguiente:

—Es el mejor busto de Martíí que he visto.!

Busto de José Martí, modelado por el Teniente Ferrer y que será obsequiado por Cuba a la República del Brasil

UN ATACADO DE TIFOIDEA MURIO EN "LAS ANIMAS"

Figuraba entre los ochenta que se hallaban en dicho hospital procedentes de Tapaste

Conforme anticipamos en nuestra edición anterior, con noticias el Director de Sanidad, doctor Fernando Rensoli, de que en los pueblos de Santa María del Rosario y el Cotorro, existían casos ocultos, de fiebre tifoidea, ayer los doctores José Joaquín Chalons y Eduardo Ponce, giraron una visita de inspección a ambas poblaciones, comprobando que en la primera existían siete atacados de Tifoidea y en el segundo, un caso de igual enfermedad.

Inmediatamente el doctor Chalons, dispuso que los pacientes fuesen trasladados al Hospital Las Animas, para su asistencia.

También se dispuso que rápidamente se analizasen las aguas de los ocho pozos de que se surtía la población, comprobándose que los mismos eran malos, basteriológicamente, por lo que su clausura fué dictada en el acto.

Los doctores Chalons y Ponce se entrevistaron con el señor Nicolás Almeida, propietario de los acueductos de Tapaste y Santa María del Rosario, obteniendo de éste el formal compromiso de suministrar toda el agua que necesita el pueblo, gratuitamente. Las aguas que ofrece el señor Almeida, fueron analizadas, resultando buenas, bacteriológicamente.

Además se comprobó que desde hace diez días esas aguas vienen siendo cloronizadas, no siendo por tanto, el origen de la aparición de los siete casos de Tifoidea, hídrico.

Cree el doctor Chalons que la contaminación se reducirá a los siete casos que se hallaban en dos casas, tres en una y cuatro en otra.

Asimismo, asegura el doctor Chalons, Comisionado Especial de la Secretaría de Sanidad con el doctor Alayo en la campaña contra la Tifoidea de Tapaste, que la epidemia de Santa María del Rosario no tiene relación alguna con la de aquel pueblo, pues los casos se encontraban en 55 días de enfermedad unos y otros en 35 días, los más recientes. Si surge algún nuevo caso, será por contagio directo con los enfermos.

LA EPIDEMIA DE TAPASTE

En este pueblo no se registró ayer ningún nuevo caso de Tifoidea, habiendo sido trasladados al Hospital Las Animas unos cuantos enfermos más, haciendo un total de ochenta el número de pacientes que procedentes de Tapaste se encuentran allí.

En Las Animas falleció ayer el primer atacado de tifoidea, de la epidemia de Tapaste, existiendo además, varios casos cuyo desenlace fatal se espera para dentro de breves horas.

Dentro de unos días, nos manifestó ayer a última hora el doctor Chalons, se darán de alta algunos de los actuales enfermos.

EL DOCTOR ALFREDO DOMINGUEZ ROLDAN, MIEMBRO DE LA ACADEMIA DE CIENCIAS MEDICAS, FISICAS Y NATURALES

CONFERENCIA PRONUNCIADA AYER EN LA CRUZ ROJA NACIONAL POR EL TENIENTE CORONEL DE SANIDAD ESPAÑOL SEÑOR VAN-BAUMBERGHEN

EN LA ACADEMIA DE CIENCIAS.—La mesa presidencial formada por los doctores Presno, García Marruz, Agramonte, Le Roi, E. Gley y Domínguez Roldán..

De nuevo, y de manera brillante y merecida la Academia de Ciencias Médicas, Físicas y Naturales abrió su seno para dar cabida en él a quien por sus méritos, y prestigios profesionales, así como por sus valiosos aportes al progreso de la noble ciencia de Hipócrates, bien lo tiene merecido. Anoche, en sesión extraordinaria, fué recibido como Académico de Número el muy ilustre y conocido galeno doctor Alfredo Domínguez Roldán, quien recibe con esta honrosísima distinción justo aprecio a su fecunda y pródiga labor.

Asimismo, y con igual acierto y como Académico Correspondiente extranjero, fué nombrado el prestigioso doctor Eugene Gley, del Solegio de Francia.

El acto, además del marcado valor cultural y que en sí lleva contenido, revistió los caracteres de un selecto acto social, dada la exquisita concurrencia que al mismo asistió. En la sala del imponente salón de actos se encontraba alojada la más digna representación de nuestro mundo social. Inauguró la sesión, leyendo su valiosísimo trabajo, el doctor Domínguez Roldán, quien disertó sobre tema tan intrincado como "La Radiología en Cuba". Justos aplausos premiaron este brillante documento de sapiencia, con el cual hacía su ingreso en la Academia el distinguido doctor. Acto seguido y de manos del señor presidente de la Academia, el doctor José A. Presno, le fueron entregadas al doctor Domínguez Roldán la medalla y el título de Académico de Número.

El discurso de contestación estuvo a cargo del doctor Arístides Agramonte, quien señaló los méritos y virtudes que hicieron objeto al doctor Domínguez Roldán del honor que se le confería.

Para marcar su recepción como Académico Correspondiente extranjero el doctor Eugene Gley, éste dió lectura a un valioso trabajo sobre "De las relaciones exo y endocrinas de una misma glándula", recibiendo, terminada la lectura, su honroso título acompañado de una calurosa salva de aplausos.

Terminado este brillante acto de ensalzamiento cultural y de estimulación profesional, ya que su finalidad es premiar a los virtuosos, a los abnegados, la Academia dió por terminado el mismo, para pasar, momentos después, a reunirse en sesión de gobierno, debiendo tratar en ella sobre el "Informe sobre honorarios profesionales" rendido por la Comisión de Medicina Legal.

La presidencia estaba integrada por los siguientes señores doctores: Presidente, José A. Presno; vice, Sergio García Marruz; Jorge Le-Roy, secretario; Andrés Weber, Ricardo G. Murillo, Raimundo de Castro y Emilio Martínez, como vocales.

UNA GRAN FUSION METALURGICA SE ANUNCIA EN N. Y.

La fusión de cuatro de las más grandes compañías de acero, da lugar a un enorme empréstito

NUEVA YORK, junio 25 (AP).—Se ha anunciado la flotación de un empréstito de $30.000.000 para financiar la consolidación de cuatro de las principales compañías de acero alemanas con la United States Steel Works Corporation. Los señores Dillon, Read y Compañía dirigirán el sindicato de banqueros de los Estados Unidos que respaldará la transacción.

En el exterior se venderá otra emisión de treinta millones de dólares por el gran cuarteto bancario alemán, siendo ésta la primera vez, desde la termiación de la guerra, en que los capitalistas alemanes financian una industria nacioal en una tan grande escala.

La United States Steel Works Corporation se ha constituído para adquirir las propiedades de hierro, acero y carbón de las compañías Unión del Rhin y Elba, de Thyssen, Phoenix y Uhensthal, así como para dominar los intereses de la Compañía de Aceros de las Montañas Alpinas, que posee los mayores depósitos de mineral de hierro del mundo. Al terminarse la fusión, la United Estates Works será la segunda compañía de Aceros del mundo, marcando muy de cerca de la United States Steel Corporation en proporciones y capacidad de produccIón. Sus bienes totales, según los banqueros excederán de $50.000.000 ysu capital de $220.000.000.

La participación note-americana en la transacción es por ahora de $60.000.000, puesto que los banqueros Dillon Read y Co. ya había anteriormente respaldado emisones por valor de ;25.000.000 para la Unión del Rhin y Elba y de $5.000.000 para los Talleres Metalúrgicos de Thyssen, dos de las compañías que firan en la fusión .

QUERELLA CONTRA UN PERIODICO DE ESTA CAPITAL

Fué formulada por la Comisión Temporal de Liquidación, y trata de supuestas irregularidades

Ayer celebró sesión la Comisión Temporal de Liquidación Bancaria, presidida por el doctor Enrique Hernández Cartaya y con asistencia de los Comisionados doctores Lamar y La Torre.

Con motivo de cierta información publicada en la edición de ayer de un periódico de la mañana, relativa a supuestas irregularidades cometidas en la subasta de un crédito contra el Central "Gerardo", cuyos conceptos estimaron injuriosos y calumniosos los doctores Hernández Cartaya y Julio de la Torre, aludidos en dicha información, la Comisión acordó trasladarla al Fiscal del Tribunal Supremo a los efectos procedentes.

Se autorizó a la Junta Liquidadora del Banco Español para sacar a subasta sin sujeción a tipo, los siguientes créditos que aparecen en la cuenta de "Créditos Convencionales": Compañía Azucarera de Güira de Melena" $4.087.27; Aurelio Hevia pesos 2.296.43, Godwall Maceo $1.88, Anselmo Morlans $1.07 Duthil y Cía. pesos 316.50, Colonia "Caridad" $44.884.83, Edel Farres $49.890.9[illegible], Compañía Azucarera Beola $538.156.18.

Se aprobó la adjudicación hecha en principio por la propia Junta Liquidadora a favor del señor José Santurio Gutiérrez, en subasta celebrada el 22 del corriente del crédito del Banco Español contra el señor Gustavo Saladrigas procedente de un saldo garantizado con hipoteca voluntaria de la finca "El Burro", (a) "El Progreso", por haber ofrecido el señor Santurio la cantidad de $1,800 que supera en $300 el tipo de tasación de dicho crédito. También se aprobó la adjudicación hecha en la propia subasta por la citada Junta, de los créditos del Banco contra los señores Antonio J. Rivero y Joaquín García Calderón, a favor del señor Mario Cousido. El resto de los créditos que fueron subastados por el Banco Español el día 22 y sobre los que no se ha hecho adjudicación, se han sacado nuevamente a subasta por la propia Junta.

A propuesta de la Junta del Banco Nacional y oído el informe del Letrado de la misma doctor Oscar Ponts, se acordó que por dicha Junta se saquen a subasta a riesgo y ventura el adjudicatario por término de veinte días y precio mínimo de $3,500 en efectivo, los créditos del Banco Nacional garantizados con hipoteca sobre fincas que fueron de la propiedad del señor Manuel Torrós y que por la Junta se requiera a la Cuba Cane para que pague el resto del precio de $80,000 que en subasta pública ofreció por las colonias del referido señor Manuel Torrós en los centrales "Jagüeyal", "Stewart" y "Morón".

En vista de lo resuelto por el Tribunal Supremo en 29 de mayo último, denegando la apelación interpuesta por la señora María Antonia Calvo viuda de Morales, contra acuerdo de la Junta que no reconoció la preferencia por ella solicitada para un crédito de su esposo contra el referido Banco, se acordó que por la Junta se proceda en relación con el estado de derecho en que ha quedado dicho acreedor.

Sección Política

Revolución política en Arroyo Apolo.—Jefaturas a granel.—Pierde el control de sus correligionarios y amigos. — Triunfan los trapisondistas.—La fiesta del Comité Central Gerardo Machado.—Actúa la Hermandad Liberal Nacional.—El homenaje de hoy en la Acera del Louvre.

Anoche celebró su miting la Juventud Liberal Popular de Marte y Belona

REVOLUCION POLITICA EN ARROYO APOLO

Si no conociéramos bien las trapisondas electorales, nos sorprendería el oir y saber ciertas cosas, que en buena lógica resultan incomprensibles. En el barrio de Arroyo Apolo, ancho campo electoral donde se agitan con ardor las pasiones y se debaten en estos momentos un sin número de aspiraciones a ocupar los escaños de la Cámara municipal, existe una disparidad de criterio entre el presidente oficial de los liberales y sus correligionarios, al extremo que el grueso de las fuerzas se ha dividido en grupos o guerrillas políticas, dirigidas por otros jefes, de quienes acatan las órdenes e indicaciones, importándoles un bledo las determinaciones de la representación oficial. Pero hay algo más aun, y es a lo que nosotros nos referíamos en nuestros primeros renglones; resulta que el presidente de los liberales de Arroyo Apolo, señor Camilo Marín, a la par que presidía a sus correligionarios todos, resguardaba sus intereses políticos con un grupo que él denominaba sus amigos. Con motivo de la cotización de valores electorales, que se está llevando a efecto por los parciales defensores de José M. de la Cuesta y el doctor Miguel Mariano Gómez, se llegó a decir que el presidente de los liberales de Arroyo Apolo estaba con el doctor Miguel Mariano Gómez, cosa esta que se ha desvirtuado, diciéndose que no es él el que está, si no sus amigos políticos.

Y en relación con lo expuesto anteriormente, ¿qué es lo que hay que pensar en buena lógica política? Pues que el señor Marín no sólo ha perdido el control de las fuerzas que preside, sino también el de los amigos que lo abandonan para tituyendo una verdadera revolución barrio han surgido a granel, conspolítica en la que triunfarán los trapisondistas.

HERMANDAD LIBERAL NACIONAL

Esta agrupación política celebrará una amena fiesta el próximo lunes 28, en la casa Dragones 80. La citación se hace para las ocho de la noche, y además se dice que el acto se realizará en honor de los señores Antonio Ruiz, José María de la Cuesta y el joven doctor Alfredo Marill, candidato a concejal de la Habana, por el partido reformista. (Fdo.) Presidente, Clemente Acosta Rubio; secretario, Vitaliano del Pozo.

COMITE CENTRAL GENERAL GERARDO MACHADO

Se adelantan los trabajos que se vienen realizando para la celebración de la fiesta política que dará en el Arena Colón, el día primero del próximo julio a las ocho p. m. el Comité Central Nacional General Gerardo Machado. La comisión organizadora ha invitado para dicha fiesta a todas las entidades políticas liberales del Municipio de la Habana, así como a los demás correligionarios de todos los términos de la provincia. En la casa Aguila 13 se darán informes y se recibirán las adhesiones para este acontecimiento electoral, que se ofrecerá a los señores José María de la Cuesta, Antonio Ruiz, Ramón Zaydín, Generoso Campos Marquetti, Carlos Guas, Alfredo Hornedo, Gustavo Parodi, Silvestre Anglada, Felipe González Sarraín, José Hernández Guzmán, Sainz de la Peña, Cayetano González, Santiago Valera, Antonio Madan, Echarte y Vega.

LA ACERA DEL LOUVRE

Hoy a las doce m. se celebrará el almuerzo-homenaje al Cuerpo de Redacción del periódico "La Acera del Louvre"; éste se efectuará en el Hotel Telégrafo, en la vidriera del cual suplica la comisión organizadora abonen sus cubiertos todas aquellas personas que no lo hayan hecho antes de la hora indicada.

POLITICA DE CAIBARIEN

La Agrupación política de ferroviarios y metalúrgicos de Caibarién, ha lanzado un manifiesto, con un considerable número de firmas, por el cual se proclama la candidatura del señor Enrique Achón, para consejero provincial.

LA FIESTA DE ANOCHE EN MARTE Y BELONA

La Juventud Liberal-popular de la Acera de Marte y Belona, celebró anoche su anunciada fiesta política, en la cual tomaron parte grandes contingentes políticos y elementos de significación entre el cuerpo electoral de la Habana. Este acto político se dió en honor de los señores Miguel Mariano Gómez, candidato a la Alcaldía de la Habana, y Félix Ayón, la víctima, según sus amigos, de la Asamblea provincial liberal de la Habana, que no lo quiso nominar nuevamente para el cargo de representante a la Cámara; pero Ayón, que no quiere negarle a la patria su concurso legislativo, se defiende como bueno e irá en la boleta popular.

AMIGOS DE MIGUEL SUAREZ

Celebrarán una reunión en la casa Esperanza 70, barrio de Vives, el domingo 27 a las ocho p. m., con el objeto de tomar acuerdos relacionados con la candidatura de concejal del propio señor Miguel Suárez. Así nos lo comunican el presidente y el secretario de este organismo, señores Antonio Rodríguez Valdés y Jerónimo Martínez.

Acto inaugural del salón de Exposiciones de materiales en construcción

PARTIDAS DE BILLAR Y ASALTOS DE ESGRIMA FUERON EL COMPLEMENTO DE ESTE ACTO ENTRE LOS ARQUITECTOS

Ayer se celebró en el Colegio de Arquitectos de la Habana, la inauguración del Salón de Exposiciones de Materiales de Construcción en el edificio que están levantando en la Avenida de Menocal y Marina.

Para este acto fué confeccionado un buen programa, consistente en algunas partidas de billar y diversos asaltos de esgrima entre los alumnos de las Salas de la Sociedad de Ingenieros y del Colegio de Arquitecto.

Cerca de las seis de la tarde, por el Presidente del Colegio de Arquitectos de la Habana, señor Armando Gil, y con la presencia de todos los miembros de esta prestigiosa entidad, se dió inauguración oficial al Salón de Exposición de Materiales de Construcción. Este local será destinado única y exclusivamente para que todos los comerciantes puedan exhibir cuáles son los materiales que ellos expenden, así como precio, etcétera.

Después pasaron al Salón de Billar, donde el Maestro billarista Tafall hizo algunas exhibiciones, dando un bonito espectáculo, demostrativo de su habilidad en el juego del billar.

Terminó el acto con varios asaltos de esgrima entre los alumnos de la Sala de la Sociedad de Ingenieros y del Colegio de Arquitectos, donde actuó como juez el Maestro Comandante Ramón Fonts.

La concurrencia fué obsequiada con un exquisito buffet.

AUN ESTAN EN MARACA LOS AVIADORES ARGENTINOS

BELEM DO PARA, junio 25. (U. P.)—El hecho de que no hayan llegado a esta ciudad, como estaba señalado, los aviadores argentinos que están empeñados en la realización de un vuelo entre Nueva York y Buenos Aires, hace suponer que hayan vuelto de nuevo a encontrar dificultades y calamidades en el curso de su etapa, que deberían haber recorrido desde la isla de Maraca a este lugar.

Telegramas de lugares al Norte de esta localidad dicen que por allí reina una violenta tempestad, luego se han recibido despachos de Duggan anunciando que suspende el vuelo a causa del mal tiempo, por uno o dos días.

SESION EXTRAORDINARIA DE LA JUNTA NACIONAL DE SANIDAD

La Dirección de Sanidad ha convocado a la Junta Nacional para una Sesión Extraordinaria que se celebrará hoy a las 10 de la mañana.

Se tratará el asunto de la lepra, de que nos ocupamos en nuestra edición de ayer.

Inaugurada la Universidad Bolivariana en Panamá

HABLARON EN EL ACTO INAUGURAL EL CORONEL MORALES COELLO Y EL SR. MIGUEL ANGEL CARBONELL

ESTA OBRA ERA UN ACUERDO DE LA QUINTA CONFERENCIA PANAMERICANA Y DEL CONGRESO CIENTIFICO DE CHILE

Ayer se recibió en la Oficina Panamericana de la Secretaría de Estado, a cargo del doctor Néstor L. Carbonell, un despacho cablegráfico del Ministro de Cuba en Panamá, señor Vasseur, dando cuenta de la inauguración de la Universidad Bolivariana en aquella ciudad.

La Universidad Bolivariana fué acordada su creación en la Quinta Conferencia Panamericana, celebrada en Chile, y en el Congreso Científico del Perú. En el acto inaugural hicieron uso de la palabra el Presidente del Congreso y varios delegados de las Repúblicas americanas, entre los cuales se hallaba la representación de Cuba, en cuyo nombre hablaron el Coronel Morales Coello y el Señor Miguel A. Carbonell, quienes hicieron el elogio merecidísimo de aquella obra.

Por la prensa de Panamá han sido muy comentados, en forma encomiástica, los discursos de los señores Morales Coello y Carbonell, por sus altos tonos de fraternidad continental.

Rumores en la Secretaría de Estado sobre el viaje del ministro de Cuba en México, llamado urgentemente

SE DICE QUE SE TRATA DE UNA ACUSACION CONTRA UN CONSUL DE CUBA

Sobre la orden dictada por el Secretario de Estado, doctor Céspedes, para que venga a la Habana el Ministro de Cuba en México, General José B. Alemán, han circulado numerosos comentarios, sin que hasta ahora, se pueda hacer una afirmación alrededor del viaje del citado diplomático.

Ayer, en los pasillos de la Secretaría de Estado circularon rumores de que el objeto de la llamada hecha al Ministro de México era motivada por el escándalo dado recientemente por un Cónsul de Cuba en uno de los Estados de la República Mexicana, al presentar en fiesta oficial a personas no gratas para la sociedad.

Se dice además que la colonia cubana en México ha dirigido un escrito de queja a la Secretaría de Estado en este sentido, y que el Secretario, doctor Céspedes, ha ordenado una amplia investigación de los hechos, así como la instrucción de un expediente administrativo para la depuración de responsabilidades.

EL SOL DE CUBA Y LA HELIOTERAPIA

UN RATO DE CHARLA CON EL DOCTOR CANETTI.

La gran difusión que alcanzó el artículo del doctor Canetti, publicado días atrás en el DIARIO DE LA MARINA, sobre la helioterapia y sus aplicaciones prácticas en Cuba, nos ha movido a solicitar de la amabilidad de nuestro culto amigo, algunas notas aclaratorias. Es de advertir el gran interés que despertó aquel artículo, no solo entre el protomedicato habanero y las gentes cultas, sino en el pueblo todo, que suple en su certero instinto y la viva imaginación característica del cubano, la falta de preparación cultural.

He aquí lo que nos dijo el doctor Canetti:

—Todos estos hechos, todas estas acciones profundas han llamado tan poderosamente la atención entre los especialistas y los biológicos, que ya, desde hace bastantes años, se han hecho estudios interesantísimo; se han llevado a cabo investigaciones biológicas de primer orden, a fin de averiguar los mecanismos de todos estos fenómenos y procesos. Se comprende que no entre en pormenores en esta ocasión. Baste poner de relieve el hecho interesantísimo de las oxidaciones. No hay un medio más eficaz, oxidante o comburente, que la radiación solar, que supera a toda ponderación.

Los enfermos expuestos desnudos, es decir, en contacto directo con los rayos del sol acaban a menudo por alcanzar un grado de perfección oxidante, verdaderamente asombroso, y la combustión —(como es sabido)— es vida.

Ahora resulta evidente la cura rápida e indefinida de las enfermedades del ácido úrico. El sol, como he explicado en mi artículo, hace eliminar directamente el ácido úrico, y ahora vemos que, gracias a sus acciones profundas sobre el metabolismo o nutrición humana, el organismo se pone en condiciones de impedir con sus propios recursos y mecanismos la formación de nuevos depósitos de ácido úrico — (ténganlo bien en cuenta los kuhnistas) de cualquier depósito. Para acabar este tema diré, dando con ello una noticia del mayor consuelo a los artríticos más graves, que los baños de sol curan hasta el reumatismo tuberculoso o de Poncet, como lo han demostrado sin número de veces este mismo célebre catedrático y sus discípulos: y, quizás, el más grave todavía, el de origen sifilítico o venéreo.

Ahora todo el mundo podrá explicarse, clara y científicamente, el porque se puedan dar casos de enfermos reumáticos, artríticos, gotosos, etc., que, aún estando gravemente enfermos, no sientan dolores agudos, persistentes y a veces, ni siquiera graves molestias. No teniendo el organismo fuerzas suficientes para reaccionar, para quemar y transformar el ácido úrico, o el depósito, no puede ponerlo en circulación y los nervios, a veces por anormalidad, otras por trastornos tróficos, por mengua, falta o paralización de la sensibilidad y también, por adaptación al dolor mismo, como consecuencia de luchas anteriores, o incapacidad de reacción.

Veamos ahora, lo más brevemente posible, a ver que hay de cierto en la segunda afirmación del Abate.

¿Puede el sol aumentar las neuralgias, causar perturbaciones más o menos graves del sistema nervioso?

El sol es capaz, no sólo de excitar y trastornar el sistema nervioso, si no de provocar una congestión cerebral, tabardillo o el llamado, precisa y vulgarmente "golpe de sol"; provocar extravasaciones y derrames sanguíneos, parálisis más o menos extensas y graves y hasta la muerte repentina. Pero estos trastornos y accidentes de ninguna manera, ocurren tomando científicamente los baños de sol.

Podemos afirmar, en modo categórico, que el sol "per se", como dicen los filósofos, no puede causar trastornos nerviosos, y que, al contrario, tiene sobre ellos efectos tan beneficiosos, notabilísimos y asombrosos, que estimo que ninguna otra virtud le puede ser comparada. ¡Cuantas veces, mientras los tibios rayos solares besaban delicada, cariñosa y paternalmente mi cuerpo desnudo, he sentido una irresistible necesidad espiritual de elevar mi mente al Creador y bendecirlo, por haber entregado al sol tanto poder sobre mis sensibles, cansados, doloridos y tentadísimos nervios! ¡Cuanta razón tenía Rikli, al afirmar que no hay sensación de bienestar físico más agradable y que se le pueda comparar a la que se experimenta, tomando un baño de sol con todas las reglas del arte! ¡Qué fácil parece, en este estado casi paridisíaco, de euforia, de plenitud de fuerzas, vencer las tentaciones y lanzarse con entusiasmo y seguridad por el sendero estrecho, pero luminoso de la virtud! ¡Con qué claridad se ven las cosas del espíritu; cómo se siente uno atraído por el bien; que necesidades más hondas, íntimas, inusitadas y extrañas de perfección! ¡Con cuanta facilidad se eleva y parece volar nuestro entendimiento, nuestra alma! ¡Cómo nos damos cuenta, entonces, de que nuestra pobre almita estaba sin fuerzas, enferma, sin horizontes, prisionera en una cárcel obscura, lóbrega, triste y limitadísima! Parece real y verdaderamente que la luz solar, no tan solo ilumina y penetra en nuestros cuerpos, si no que se introduce en lo más íntimo y sagrado de nuestro espíritu y lo ilumina y exalta! Por esto quiso Dios que el hombre naciera a esta vida en un parage de sol espléndido, que allá le prestara, por vez primera, su pleitesía de compensación y amor.

Los textos más antiguos nos certifican que ya los primeros hombres habían notado los efectos solares sobre el sistema nervioso. Los médicos y los sacerdotes aplicaban el sol a los pobres enfermos nerviosos. A través de las edades y en todos los manicomios se han sometido a ciertos perturbados a los rayos solares. Rikly aplicando metódicamente los baños de sol a miles y miles de enfermos nerviosos, obtuvo éxitos hasta entonces desconocidos. Todos los que han estudiado la cura solar saben que los primeros beneficios se notan, precisamente, en el sistema nervioso. Los rayos del sol, bien aplicados, resultan ser el mejor de todos los tónicos y calmantes de los nervios. Ciertos estados de nerviosismo desaparecen, a menudo, con pocas sesiones. Muchas señoras tan intranquilas, nerviosas, molestas y, a veces, hasta insoportables en la edad crítica de la menopausia, ven, con gran alegría para ellas, para el esposo y para los familiares, cómo cambian por completo de carácter. Otro tanto acaece a muchas jóvenes y señoras durante sus molestias mensuales. Al segundo o tercer mes ni se dan cuenta de que se acerca el período o que están con él. Otro efecto nervioso casi fulminante es la conciliación del sueño. Gran número de enfermos nerviosos y graves padecen insommios, y este mismo estado es una causa profunda de su malestar, y un obstáculo enorme para la cura, sobre todo entre los neurasténicos y los maniáticos y perturbados.

Todos los que nos dedicamos a la terapéutica solar hemos tenido numerosísimos casos de enfermos que se pasaban semanas enteras sin dormir o con sueño ligero, intermitente, con sueños y pesadillas constantes, y llegaron a tener, al cabo de pocos días, un sueño profundo seguido, sin sueño y verdaderamente beatífico, durante siete, ocho y más horas. Esto bastaría para explicarnos la cura o alivio de la neurastenia, cansancio o agotamiento nervioso y de algunas locuras.

Pero en lo que, quizás, se puede mejor observar y en modo más patente y sugestivo el influjo solar es en su rápida acción analgésica. Es un hecho que deja siempre atónitos a los que lo comprueban por primera vez y que llena de chillona alegría a los pobres enfermos, que se sienten libertados de los dolores, que los martirizaban, aniquilándolos y hasta llevándolos a la desesperación. El dolor continuo, prolongado y agudo, en particular tratándose de organismos debilitados, indefensos sin fuerzas reactivas suficientes y en ambientes antihigiénicos o desmoralizantes es una puerta por donde se escapa la fuerza vital y que puede conducir a la muerte. Verdad que la ciencia, comprendiendo, por una parte, estos peligros y, por otra, no concediendo importancia el valor terapéutico defensivo, que puede tener en muchos casos, ha descubierto y compuesto bastantes remedios capaces de quitar o atenuar los dolores, a menudo, hasta los más agudos. También en esto se ha ido demasiado lejos, sobre todo teniendo en cuenta el modo o mecanismo de actuación, que tienen ciertos analgésicos heroicos y que llegan a inhibir por completo las reacciones defensivas u ofensivas del sistema nervioso, que resulta siempre ser en último término (cosa que jamás se debería de olvidar) el supremo ordenador del equilibrio humano, de la salud y de la vida. El sol nos libra del dolor o lo atenúa, mas por caminos absolutamente distintos. No produce estupefacción en los nervios; no los insensibiliza; ni entorpece, ni atonta o siquiera adormece sus nobilísimos, maravillosos e instituibles misiones; sigue la corriente nerviosa circulando y con mayor intensidad por todos sus mágicos hilos, verdadera maravilla, que tan altamente nos habla d eDios, de la altamente nos habla de Dios, de la dice Rikli, la última y más perfecta manifestación); siguen en fin transmitiéndose, sublimadas, las órdenes reactivas de defensa, de lucha, de reparación, de victoria, de vida y de perfección. El sol es como la madre cariñosa, el inteligente y bondadoso director espiritual, el amigo del alma, como nuestro padre celestial que nos deja llorar que, mansa y serenamente hasta los límites indispensables para el arrepentimiento, para la reacción espiritual, que nos lleva postreramente a la victoria definitiva y que, al mismo tiempo, nos orienta, dirige, ilumina, alienta, etc.; es decir que nos presenta todos los apoyos necesarios, a fin de que nuestra alma pueda, desde entonces, hacer frente a todas las tentaciones y vencerlas. El sol entrega a nuestros nervios cantidades enormes de sutiles energías de fuerzas desconocidas y cuasi misteriosas, y, afinalmente, a modo de síntesis de todo esto, una vitalidad tan intensa y sorprendente, que los llevará, seguramente, a sobreponerse a su mismo dolor, a dominarlo a vencerlo y, luego, a prestar al organismo enfermo todos aquellos los elementos de luchar, que le son necesarios para, a su vez, alcanzar la victoria general y última de la salud.

Con solo meditar un poco sobre este punto se hubiera podido precisar que el sol tenía que ser, por necesidad, beneficioso para nuestros nervios; pues nada se parece tanto al sol cuanto los nervios. La vida solar es vida de vibración; la vida nerviosa es también vida de trasmisión vibratoria; el sol trasmite a la tierra sus fuerzas infinitas, vibrando; los centros nervios envían a todo el organismo sus energías ilimitadas también por medio de vibraciones ¡Qué de extraño, pues, que el sol se entienda tan perfectamente con nuestros nervios y con tanta facilidad les pueda entregar liberalmente sus inmensos caudales de vitalidad y de perfección! No hay un solo punto de nuestra piel, en que las radiaciones solares no pueden ponerse directamente en contacto con los nervios.

Quedaría mucho que decir sobre este capítulo tan interesante, mas temo que para esta ocasión haya consignado ya demasiado. Querido lector, si tus nervios están doloridos; si notas que flaquean; que no te obedecen; si deseas ver claramente las cosas y tener voluntad para alcanzar el fin, para el cual has sido creado, elige un lugar y hora oportunos, y date baños de sol con método y perseverancia. Entonces comprenderás por qué me he dejado llevar con tanta facilidad, o ser tan extenso y, quizás, no tan solo me perdones, si no que llegues a bendecirme y a quererme devolver todo el bien, que yo a tí te deseo con toda mi alma.

HURTO DE UN AUTO AL SEÑOR CONSUL MEJICANO EN CUBA

Fué detenido ayer un empleado de Comunicaciones que sustraía cartas de entrega especial

En la novena estación de policía denunció anoche el Cónsul General de Méjico, señor Manuel Alvarez, vecino de 11 número 129, que dejó frente al cine Trianón en Paseo entre 7 y Wilson, su automóvil Chevrolet, sin número, recién comprado y se lo hurtaron, ignorando quién fuera el autor del hecho. Se considera perjudicado en la cantidad de 800 pesos.

EMPLEADO DE COMUNICACIONES DETENIDO

El inspector de Comunicaciones, señor Julián Fernández Torralbas, que desde hace días vigilaba en unión de sus compañeros al empleado de Comunicaciones Antonio Alemán Heredia, vecino de San Nicolás 168, ordenó ayer su detención al vigilante de servicio en la Administración de Comunicaciones, número 525 F. García, por haber visto a Alemán meterse en el bolsillo tres cartas de entrega especial.

Registrado, se le ocuparon tres cartas dirigidas una al Secretario de la Junta de Educación de Rodas y las otras, una a Ramón Díaz Alvarez y otra a José Díez para José Domínguez. Alemán fué remitido al vivac por orden del doctor Gabriel Quesada, Juez de Instrucción de la Sección Primera, de guardia anoche en unión del Secretario señor Reyes y oficial señor Aybar.

CARNICERO LESIONADO

Partiendo una cabeza de cordero en la carnicería situada en Colón número 32, se causó una grave herida en el dedo índice de la mano izquierda, con pérdida de la primer falange, Daniel Landeira, español, de 18 años, vecino de Aguila 104. Fué asistido en el primer centro de socorro.

INTOXICADA

Verena Díaz Onalvide, de 18 años, vecina de Omoa 64, sufrió una grave intoxicación por ingerir varias pastillas de permanganato creyendo tomaba aspirina. Fué asistida en el Hospital de Emergencias.

SE CAYO EN LA ESCALERA

En el primer centro de socorros fué asistida de la fractura del peroné derecho, Ramona Guerra Gató, de Pinar del Río, de 32 años de edad, vecina de Marqués González 56 letra D, que se causó al caerse en la escalera de la casa Gloria 157 D en la que estaba de visita.

EL TURISMO EN CUBA

NUEVA YORK, junio 25.—(Zárraga).—Con el apoyo valiosísimo que le presta el Honorable Presidente de la República, General Gerardo Machado, la Comisión Nacional para el fomento del turismo en Cuba, constituída ya en organismo oficial, inicia brillantemente sus actividades en pro del resultado positivo de sus ideales que tantos beneficios habrán de reportar a toda la Isla.

El Presidente de dicha Comisión, doctor Carlos María de la Cruz, el señor Miguel Suárez, que en estos momentos sustituye a aquél interinamente en la presidencia de la Comisión, y el Jefe de las oficinas de propaganda, señor Agustín Agüero, han trazado un plan de éxito seguro que comienza interesar a los norte-americanos y habrá de dar su fruto en la temporada invernal próxima.

El señor Agustín Agüero acaba de llegar a Nueva York y esta misma tarde sale para Chicago, en compañía de Mr. R. C. Caples, presidente de una de las más poderosas compañías anunciadoras de los Estados Unidos, el cual pondrá al señor Agüero en relación con las principales oficinas de ferrocarriles de aquella región, con el fin de lograr se incluya a Cuba en el material de publicidad que en gran escala preparan anualmente las grandes empresas ferroviarias del país. A su regreso de Chicago, dentro de pocos días, se ocupará el señor Agüero en los trabajos preliminares para la propaganda de Cuba en esta ciudad, de los cuales dará cuenta detallada a la Comisión Naciona que, a su vez, labora incansable, desde sus oficinas de la Habana, por el triunfo de la causa del turismo, que, bien organizado, ha de constituir indudablemente una segunda zafra para Cuba.

El Secreto de la belleza
Usar en el baño y tocador el
JABON DE CARABAÑA

DROGUERIA SARRÁ
LA MAYOR
SURTE A TODAS LAS FARMACIAS. ABIERTA TODOS LOS DIAS Y LOS MARTES TODA LA NOCHE.

FARMACIAS DE TURNO

SABADO

Aranguren No. 27.
Calle C Nº 147 (entre 15 y 17).
15 entre Concepción y Dolores.
10 de Octubre No. 114.
Zapata entre B y C.
Esperanza No. 57.
Santa Catalina No. 61 (Víbora).
Luyanó No. 121.
Crespo No. 7 y medio.
Paula No. 56.
Trocadero No. 115.
Infanta y San Rafael.
Cerro No. 815.
Belascoaín No. 110.
Jesús del Monte No. 476.
Jesús del Monte No. 590.
Luyanó No. 245.
Jesús del Monte No. 267.
Jesús del Monte No. 367.
Santa Emilia y Durege.
Moreno No. 40.
Falgueras No. 15 (Cerro).
12 y 21 (Vedado).
Quinta y Baños (Vedado).
San Lázaro No. 265.
San Rafael y Aramburo.
Escobar y San Rafael.
Salud y Lealtad.
Neptuno e Industria.
Monte y Antón Recio.
Belascoaín y Virtudes.
Infanta y Jesús Peregrino.
Zanja No. 115.
Infanta No. 40.
Monte No. 412.
Cárdenas No. 45.
Revillagigedo y Puerta Cerrada.
Galiano y Zanja.
Bernaza y Obispo.
Muralla No. 15.
Luz y Compostela.
Cerro entre Prensa y Colón.
Belascoaín No. 117.
Merced No. 92.
Oquendo y Sitios.
Monte y Estévez.

NOTA.—Este grupo deberá prestar el servicio público todo el día y la noche de los domingos siguientes:
Junio 27.

4 NOSOTROS NOS BAÑAMOS CON
BOMBA "PRAT"

M.E.C.D. 2016

SECCION 2ª

QUEJAS DE SUSCRIPTORES
Departamento Central: Habana, M-8404. Agencias: Cerro y Jesús del Monte, I-1994; Marianao, Columbia, Almendares, Buen Retiro, Quemados y Pogolotti, F.O-7090.

DIARIO DE LA MARINA

ASSOCIATED PRESS
Esta Asociación es la única que posee el derecho de reproducir las noticias cablegráficas y la información local que en este DIARIO se publiquen.

SECCION 2ª

AÑO XCIV — LA HABANA, SABADO 26 DE JUNIO DE 1926 — PAGINA QUINCE

SE TRATA DE FORMAR UNA LIGA DE NACIONES LATINO-AMERICANAS PARA QUE TODAS ELLAS SE PRESTEN AYUDA

La Sra. López Seña, delegada de Cuba en el Congreso de mujeres inter-americano que se celebra en Balboa, Panamá ha propuesto y fué aceptado pedir la libertad de los presos políticos del país

UN LIBRO DEL DELEGADO DEL BRASIL ANTE LA LIGA

El representante de Puerto Rico en la Cámara Nacional Americana que en compañía de su hija Vera, hispanófila entusiasta, está en N. York, hace una defensa del uso de la bandera portorriqueña

BALBOA, Panamá, Zona del Canal, junio 25. (U. P.)—El Congreso Bolivariano ha adoptado una resolución presentada por el delegado Harmodio Arias, representante de Uruguay, recomendando que se forme una Liga Latino-Americana de Naciones y que éstas celebren promesas solemne de prestarse ayuda mutua en caso de agresión por cualquiera otra potencia.

PUBLICA UN LIBRO EL DELEGADO DE BRASIL ANTE LA LIGA DE LAS NACIONES

RIO JANEIRO, junio 25. (S. R.) El delegado de Brasil ante el Consejo de la Liga de las Naciones, señor Montarroyos, ha publicado en Ginebra un libro explicando la actuación de la delegación brasileña ante dicha Liga y las razones que a su juicio han producido la crisis de este organismo, al mismo tiempo que defiende con calor la asignación de un asiento permanente en el Consejo para Brasil.

CONGRESO INTER-AMERICANO DE MUJERES EN BALBOA

BALBOA, Panamá, Zona del Canal junio 25. (U. P.)—El Congreso Inter-Americano de Mujeres ha decidido, en vista de una moción de la señora López Seña, delegada de Cuba, telegrafiar al Presidente Gómez, de Venezuela, rogándole que ponga en libertad a los presos políticos que encierra su Gobierno, dando así una muestra más de cortesía que unir a las muchas que ha rendido al Congreso.

La señora Vallenilla Lanza, delegado oficial del Gobierno de Venezuela, ha dado un baile en honor de los delegados del Congreso Bolivariano, al que invitó a los representantes de los demás países hispano-americanos en este Congreso femenino.

LA BANDERA DE PUERTO RICO

NUEVA YORK, junio 25. (Zárraga).—Encuéntrase en esta ciudad el representante de Puerto Rico en la Cámara nacional, honorable Sol Bloom autor del proyecto de un empréstito de diez millones de dólares para dicha isla y a quien le ha sido concedida una larga licencia por hallarse delicado de salud a consecuencia de una seria indisposición sufrida en Washington no hace aun mucho tiempo, en el mismo salón de sesiones de la Cámara.

El señor Bloom ha hecho interesantísimas declaraciones a los periodistas, con respecto a los problemas actuales de Puerto Rico, y entre ellos el motivo de la acusación de desleales de que han sido víctimas en más de una ocasión los portorriqueños por haber enarbolado la bandera de la región en algún acto público. "Puerto Rico debe tener su bandera—afirma Bloom—y puede enarbolarla con orgullo como la representación de su pueblo al lado de la bandera nacional, como lo hacen los Estados de la Unión, sin que ese acto signifique que Puerto Rico desee separarse de los Estados Unidos. No sólo es razonable, sino necesario, que Puerto Rico tenga su bandera, desde el punto de vista de la garantía que esta insignia ha de dar a los productos portorriqueños que vayan a exhibirse a cualquier parte, como irán ahora a Filadelfia y más tarde a Sevilla, como prueba de la capacidad industrial y agrícola de aquel pueblo".

El señor Bloom saldrá en breve para Europa en compañía de su hija Vera, escritora notable e hispanófila entusiasta.

LA ESTABILIZACION DE LA MONEDA PERUANA

LIMA, Perú, junio 25. (U. P.)—El Gobierno ha formado consorcio con poderosos intereses mineros y petrolíferos de esta República, constituyendo un fondo que sube a millones de dólares, para estabilizar el cambio de la divisa monetaria peruana, que sufre una serie de fluctuaciones que los banqueros y el comercio no aciertan a explicarse. Debe saberse que la moneda peruana está cubierta por una de las mayores garantías de oro en el mundo.

No se ha hecho público el importe total del fondo constituído ni tampoco el precio de estabilización que habrá de fijarse, que se cree sea entre $3.80 y $4 por libra peruana.

PANAMA, junio 25. (A. P.)—La resolución aprobada por el Congreso Panamericano abogando por la creación de una Liga Latino-Americana de Naciones, establece que se acuerde la celebración de una conferencia en la cual se discuta y apruebe la constitución de la Liga en proyecto. Se indicó como lugar de reunión de la conferencia una ciudad de los Estados Unidos, lo que por unanimidad fué aprobado.

Se propuso también que el Gobierno de Panamá se encargue de iniciar las negociaciones preliminares en ese sentido, y que se ruegue a la Unión Pan-Americana que preste su cooperación a la más rápida realización del proyecto.

El Congreso votó una resolución de homenaje a los súbditos ingleses que lucharon en las guerras sudamericanas por la independencia.

REFUERZOS DE GUARNICIONES EN NICARAGUA

MANAGUA, Nicaragua, junio 25. (A. P.)—El Gobierno de Nicaragua ha reforzado las tropas de guarnición en Chinandega y Corinto, amenazadas de un ataque por parte de los revolucionarios en el Golfo de Fonseca.

BANCO DE EMISION Y AMORTIZACION EN QUITO

QUITO, Ecuador, junio 25. (A. P.) Por decreto presidencial se ha creado un Banco Central de Emisión y Amortización. Comprenderá todos los actuales bancos de emisión, sujetos a fiscalización. Tendrá su domicilio social en Quito. Disfrutará del privilegio de emitir billetes. Tendrá como base una reserva de oro y plata para garantizar sus emisiones y a este fondo se traspasará además el cincuenta por ciento de los derechos de exportación a fin de permitir y garantizar las futuras emisiones de billetes.

30 MILLONES DE MARCOS DE PERDIDAS POR LAS INUNDACIONES ALEMANAS

BERLIN, junio 25.—(AP)—A consecuencia de las inundaciones que azotan a Alemania, han perecido quince personas. Se calculan los daños materiales en 30.000.000 de marcos sólo en cosechas. Más de cien mil acres de tierra yacen bajo las aguas. La quinta parte del ejército regular de Alemania, de cien mil hombres, ha sido destinada a servicios de socorro. Sajonia es la parte de la nación que más ha sido perjudicada.

TERMINA EN DESACUERDO LA CONFERENCIA DE EMIGRACION

LONDRES, Junio 25. (UP)— Se han clausurado hoy las reuniones de la Conferencia Internacional que sobre cuestiones de emigración se venían celebrando desde el 22 de este mes.

A medida que transcurría el curso de la conferencia se iban poniendo de manifiesto las divergencias de criterio existentes entre los países con exceso de población y aquellos, como los Estadoc Unidos, interesados solo en recibir determinada clase de inmigrantes.

Participarán en la conferencia la mayor parte de las naciones principales.

HUELGA DE MARINEROS EXTRANJEROS, EN NUEVA YORK

NUEVA YORK, junio 25.—(AP)—Los marineros extranjeros se encuentran en huelga, de modestas proporciones desde luego, como protesta contra una orden que les obliga a someterse a reconocimiento médico en la estación de Cuarentena. La huelga se inició en el trasatlántico "Paris", y se extendió a diez miembros de la tripulación del "Mauretania" que llegó hoy, pero desistieron de la huelga al convencerse de que na les sería permitido desembarcar.

Hotel SIRENA
ABIERTO TODA LA NOCHE
ESTRELLA 3.
MAGNIFICAS HABITACIONES

HOTEL ALAMAC
Broadway esq. a calle 71 Nueva York
EL HOTEL PREDILECTO DE LOS CUBANOS Y DE LOS HISPANOS EN GENERAL
¿Por qué?
Porque ....
Se atiende a todos a la española, y se les habla en español.
Es modernísimo, elegante, económico, a prueba de fuego, y está en el corazón de Nueva York, cerca de todas partes.
Su "chic hispano" es insuperable e inconfundible.
La fama de sus salones y restaurants es única. ¿Quién no oyó hablar de su gran sala "Elizabeth", su "Salón Japonés", sus restaurans 'Azul' y "Medioeval" y sobre todo, el "Congo Room", con su estupenda terraza sobre el piso 20, que domina Nueva York?
¿Y quién no se deleitó con la magnífica Orquesta del Alamac, intérprete de nuestros clásicos danzones?
Los precios del Alamac, al alcance de todos, son los siguientes:
Cuarto sencillo para 1, $ 4.50
Para dos personas . . . „ 6.00
Cuarto doble, para 1 o 2 „ 8.00
Por mes „180.00
TODOS CON BAÑO Y DUCHA
Departamentos de sala, un cuarto, y baño y ducha, desde $225 al mes.
Hay también departamentos con 3 o 4 alcobas, además de la sala, y con 2 baños, a precios de verano.
Cocina moderna y criolla bajo la experta dirección de un excelente cocinero español.
Intérpretes y sirvientes de habla española.
Atención especial a la clientela hispana baja la directa supervisión del señor
ANTONIO AGUERO
Gerente Hispano
HARRY LATZ OWNERSHIP MANAGEMENT

LA PREVARICACION ESTA A LA ORDEN DEL DIA EN LA "LEY SECA"

WASHINGTON, junio 25.—(S.R.)—Según los datos presentados por el Dictador de la Prohibición, General Andrews, el costo anual a los Estados Unidos de la persecución a los contraventores de la Ley Volstead, asciende a 28 millones y medio de pesos, y a pesar de ello se tropieza con grandes dificultades para el nombramiento de los agentes, que en la mayoría de los casos aceptan mil o más dólares "por volver la cara cuando lo creen conveniente los que incitan a la prevaricación, cooperando así a la violación de la ley", dice el referido Andrews.

CAILLAUX Y EL CONVENIO HECHO CON WASHINGTON

Sigue creyendo que en dicho pacto debe contenerse una cláusula con garantías para Francia

TIENE FUERTE APOYO

Se asegura que Caillaux aceptó la cartera de Hacienda si se incluía dicha cláusula

BRIAND TIENE "BUENA PRENSA" PARA SU GABINETE

PARIS, junio 25. (S. R.) La declaración ministerial del nuevo Gabinete de Briand aparecerá probablemente mañana a primera hora, después que en la reunión de esta tarde se adopten acuerdos sobre las líneas generales a seguir.

La prensa muéstrase favorable al nuevo esfuerzo de Briand en pro de la restauración nacional de Francia.

ACTITUD DEL NUEVO MINISTRO DE HACIENDA FRANCES RESPECTO AL CONVENIO CON WASHINGTON

PARIS, junio 25. (U. P.) José Caillaux, ministro de Hacienda del nuevo Gabinete francés que en la ocasión anterior que desempeñó dicho cargo mantuvo la necesidad de que en el convenio económico entre Francia y Estados Unidos, para el pago de la deuda de guerra de aquélla a este país se incluyese una cláusula de garantía para Francia, continúa manteniendo ese criterio y cuenta ahora un fuerte grupo parlamentario que lo apoya en su actitud.

Mientras Briand festejaba en un almuerzo a Henri Berenger, el embajador francés que acaba de convenir con Mellon, secretario del Tesoro norteamericano, los términos de un acuerdo para el pago de esa deuda, un fuerte grupo de diputados radicales se reunió en la Cámara y acordó oponerse a la aprobación de dicho acuerdo en la forma en que aparece redactado. Se dice que Caillaux exigió para hacerse cargo de las finanzas la condición de que el acuerdo franco norteamericano no se aprobaría incondicionalmente sino incluyendo la cláusula de garantía y salvaguardia para Francia.

Franklin Bouillon, que presentó la proposición acordada por el grupo parlamentario radical, sostuvo que la aprobación incondicional del acuerdo resultaría depresivo para el estado financiero de Francia. El presidente del comité parlamentario de asuntos financieros, exigió del Gobierno la explicación total del acuerdo, porque de ella dependía la actitud posterior del Parlamento.

En una sesión que celebró hoy el consejo de Ministros, Caillaux, expuso sus puntos de vista y delineó los proyectos que tenía para sacar al franco del colapso en que se encuentra, Briand lo apoyó calurosamente y propuso algunas economías en el presupuesto.

NO ES DEMOCRATA EL GOBIERNO DE BRIAND

PARIS, junio 25. (S. R.) El lider radical de la Cámara y ex-Ministro Renaudel, ha hecho declaraciones sobre el nuevo Gabinete de Briand. Dice que es un conglomerado de personalidades políticas notables, pero ayuno de democracia, negándose a hacer otra aclaración de sus palabras.

UN INCENDIO PRODUCE PERDIDAS POR TRES MILLONES DE FRANCOS

BELLEGARDE, junio 25. (S. R.) Un gran incendio ha destruído completamente cuatro manzanas de edificios, a pesar de los esfuerzos de los bomberos y del público por combatirlo Entre los establecimientos incendiados cuéntase un gran taller de aserrar maderas, calculándose las pérdidas en tres millones de francos.

CONMEMORASE EL PRIMER DESEMBARCO DE NORTEAMERICANOS EN FRANCIA EN 1917

SAINT NAZAIRE, junio 25. (S. R.) Mañana se inaugurará en esta ciudad el monumento que conmemora el primer desembarco de tropas norteamericanas en Francia en 1917 viniendo para presidir los festejos el ministro de Marina Leygues, el embajador de los Estados Unidos en Francia y otras distinguidas personalidades.

CAILLAUX QUIERE UN NUEVO GOBERNADOR PARA EL BANCO DE FRANCIA

PARIS, junio 25. (U. P.) Hoy por la mañana temprano se supo que el actual ministro de Hacienda Caillaux, notificó al Gobernador del Banco de Francia, Robineau, su intención de que no asista al consejo de ministros señalado para mañana sábado.

Es posible que el Director del Banco de Argelia sustituya a Robineau y luego en definitiva se elegirá a otro financiero. Una de las causas de la renuncia de Peret fué la imposibilidad en que estuvo siempre de ponerse de acuerdo con Robineau para con su cooperación estabilizar las finanzas francesas.

Se cree que esta actitud de Caillaux dará lugar a un nuevo conflicto con el Banco de Francia, ya que los directores de esta institución en una reunión reciente acordaron respaldar la política de Robineau en sus relaciones con el Gobierno, y se dice que en el caso de que Robineau sea reemplazado presentarán aquéllos su renuncia.

FUE SUSPENDIDA AYER LA SESION EN LA CAMARA INGLESA A CAUSA DE UN GRAN ESCANDALO COMUNISTA

Se suscitó éste al debatirse una moción proponiendo que fuese revocado el convenio comercial acordado con Rusia, con las frecuentes interrupciones del grupo de los laboristas

CAUSA SENSACION LA PRESENCIA DE SAKLATVALA

En forma de Libro Azul, el gobierno de la Gran Bretaña ha dado a la publicidad una serie de documentos comprometedores para el gobierno de Rusia, descubiertos por la policía

LONDRES, junio 25 (AP).— Las persistentes interrupciones de los diputados laboristas hoy en la Cámara de los Comunes en el transcurso del debate de una moción solicitando la revocación del convenio comercial con Rusia, dió por resultado que se levantara la sesión. El primer ministro Baldwin hizo constar sin ambajes ni rodeos que el Gobierno, aun cuando toleraba el debate, no permitiría que se pusiera la moción a votación. "Nuestros enemigos no usan como antes acero, sino oro" dijo el diputado por Birmingham, Oliverio Locker Sampson, al presentar la moción. "No puede haber —agregó— en Inglaterra un partido comunista, si funciona alentado por el oro de los Soviets".

Los laboristas se mostraron muy agresivos durante el discurso pronunciado por Sir Austen Chamberlain, el cual dijo que no podía encontra diferencia entre el envío de dinero directamente por el Gobierno soviético y el obtenido por coacción de los obreros rusos. Los laboristas lo interrumpieron con gritos de "los mineros se mueren de hambre", interviniendo varias veces el Presidente de la Cámar apara imponer el orden temporalmente.

La verdadera tormenta estalló al concederse la palabra al diputado conservador Mitchell. El diputado laborista Mardy Jones protestó de que, habiendo en la Cámara cincuenta obreros de las minas, no se llamara a ninguno para exponer su opinión. El presidente de la Cámara le replicó que Mr. Bankes hablaba en nombre de la mayoría conservadora, que había iniciado el debate. Los laboristas se negaron a aceptar esta explicación, y el alboroto fué en aumento. Mr. Bankes trató de hacerse oir en medio de la gritería, pero al cabo de cinco minutos de estériles esfuerzos el Presidente suspendió la sesión, y los diputados se dispersaron.

El diputado comunista Saklatvala, puesto en libertad po rhaber cumplido la pena de encarcelamiento que se le impusiera por un discurso sedicioso que pronunció en Hyde Park poco antes de la última huelga general, produjo gran sensación al presentarse en la Cámara durante el tumulto.

En medio de atronadores vítores ocupó un escaño entre los laboristas.

EL GOBIERNO INGLES PUBLICA DOCUMENTOS COMPROMETEDORES PARA EL SOVIET

LONDRES, junio 24 (UP).— El Ministro de Relaciones Exteriores ha publicado en forma de Libro Azul, una cantidad de documentos descubiertos cuando la policía efectuó registros durante el año pasado en el domicilio de algunos líderes comunistas ingleses y que se refieren a la educación de éstos y a las relaciones del partido comunista británico, con la Tercera Internacional de Moscu.

Los documentos que ascienden a 52, van precedidos de una revista de las actividades soviéticas en Gran Bretaña, en las colonias británicas y en el continente.

El documento más notable es una circular de la Tercera Internacional al partido, solicitando la creación de núcleos comunistas en las fábricas. Otro marcado "confidencial" contiene fraces como éstas: "Notamos con placer los acuerdos para celebrar la semana de reclutamiento rojo. La lucha de clase en Gran Bretaña debe producirse como resultado de la decadencia del capitalismo y del imperio, por el aumento del espíritu revolucionario".

Los comunistas que fueron arrestados en la ocasión en que el Gobierno se apoderó de los anteriores documentos, y que fueron seis o siete, se encuentran cumpliendo prisión de escasa duración.

ANUNCIASE UNA ELECCION PARCIAL BRITANICA

LONDRES, junio 25 (BWS).—Sir Patrick Hastings, que fué Procurador General del Imperio durante el Gobierno laborista, se ha retirado del Parlamento debido a su mal estado de salud, después de haber sufrido recientemente una operación y haberle los médicos ordenado reposo. A causa de ésto será necesario que se realicen elecciones parciales en Wallsend, Northumberland.

SE CONTROLARAN LAS EMISIONES EXTRANJERAS EN INGLATERRA

LONDRES, junio 25 (BWS). Las operaciones financieras que se realicen en lo sucesivo sobre acciones de firmas y corporaciones extranjeras habrán de ser controladas por una entidad o compañía, de acuerdo con la ley que será presentada en breve en la Cámara de los Comunes con el propósito de proteger a los inversores, siendo esa legislación la realización de las recomendaciones hechas en el informe del Comité sobre leyes de compañías que incluye en forma de enmienda las precauciones relacionadas con esa cuestión.

UN PERIODICO DE LONDRES DA UNA SATISFACCION PUBLICA

LONDRES, junio 25 (AP).— El "Daily Express" tuvo hoy que dar completa satisfacción, impuesta por los tribunales de justicia, a los Príncipes de Bibesco, por publicar una información anunciando oque el Príncipe había sido retirado como Embajador de Rumanía en Washington por haberse negado a cooperar con Titulesco en las negociaciones para el arreglo de la deuda con los Estados Unidos.

EMPLEADOS MUNICIPALES DE MATANZAS DENUNCIADOS DE HACER POLITICA ANTE EL FISCAL DE LA AUDIENCIA

Desde hace tres meses laboran en la Junta Municipal Electoral y en una oficina política, devengando sueldos del Ayuntamiento

(Por telégrafo)

Matanzas, junio 25.—DIARIO DE LA MARINA, Habana.—En la tarde de ayer comparecieron ante el Fiscal de la Audiencia, doctor Diego Vicente Tejera, los señores Carlos Pérez Jorge, natural de Corral Nuevo, de 35 años de edad y vecino de Versalles y Carlos Valdés Hernández, natural de Pedro Betancourt, de 38 años de edad, y vecino de Maceo 82, los cuales, en su carácter de miembros políticos del Partido Conservador ante la Junta Municipal Electoral, expusieron que formulaban la siguiente denuncia:

Que desde hace más de tres meses los empleados del Municipio de Matanzas señores Edmundo Carreras y Rogelio Llanos, están prestando servicios exclusivamente en la Junta Municipal Electoral de esta ciudad, cuyos hechos son perfectamente conocidos del señor Presidente y del señor Secretario del referido organismo electoral, así como de los demás empleados de la oficina.

Que hace más o menos igual tiempo, el policía Oscar González está haciendo ese mismo trabajo, puramente electoral, en el Juzgado Municipal del Norte de esta ciudad. Este hecho se comprueba igualmente con los señores jueces que han actuado en dicho Juzgado y con el señor Secretario y demás empleados.

Que igualmente, en el Juzgado Municipal del Sur se encuentra también un empleado del Municipio de apellido Pino realizando trabajos de carácter electoral, hechos que se pueden comprobar con los funcionarios y empleados del referido Juzgado.

Asimismo, desde hace varios días, se encuentran en la Junta Municipal Electoral, durante las horas de oficina y practicando esas propias labores electorales, los empleados municipales señores Pablo de León, Carlos Ramírez y otros cuyos nombres ignoran los denunciantes.

Y por último en el círculo político u oficina electoral situado en la calle de Independencia 96, pasan el día entero, realizando labores de carácter electoral otros empleados del Municipio, entre ellos, el señor Gabriel Valdés Canto, director de la oficina política y de los trabajos que se realizan en la propia Junta Electoral, y el señor Ramiro Suárez, y otros cuyos nombres ignoran los referidos señores Pérez Jorge y Valdés.

Terminan diciendo éstos, que los hechos relatados son constitutivos de delito por cuanto esos empleados devengan sueldos del Erario Municipal sin que presten ningún beneficio a la Administración Pública.

Que por otra parte, deseando cooperar al programa de moralidad administrativa implantado por el honorable señor Presidente de la República y queriendo que se hagan buenas las reiteradas promesas hechas al país, de garantías para la lucha política, ponen los anteriores hechos en conocimiento del Ministerio Público para que proceda en la forma que corresponda.

Gómez.

LLEGAN A SIRIA TROPAS FRANCESAS DE MARRUECOS

PARIS, junio 25. (A. P.) Han llegado a Beirut, procedentes de Marruecos, tropas de refresco. Se interpreta esto en los círculos militares como señal de que Francia ha resuelto a mantenerse en Siria y realizar todo género de esfuerzos por sojuzgar a las tribus insurgentes.

PREEMINENTE SALVADOREÑO EN PARIS

PARIS, junio 25. (S. R.) El preeminente salvadoreño Sr. Pío Romero ha sido recibido por el Presidente Doumergue, a quien le ofreció una de las medallas acuñadas para conmemorar el cuarto centenario de la fundación de la ciudad de San Salvador.

ALARMANTE MORTALIDAD INFANTIL EN CABAIGUAN

CABAIGUAN, junio 25. — DIARIO DE LA MARINA, Habana.—La mortandad de niños en nuestro pueblo tiene alarmado al vecindario. No hay un solo día en que no haya varias defunciones de menores. La enfermedad hasta ahora es desconocida. Los médicos no se dan descanso desde hace tiempo a la fecha, haciendo esfuerzos sobrehumanos por contener el brote epidémico.

BADAC,
Corresponsal.

EN ABREUS TRATAN DE UNIRSE LOS LIBERALES

Abreus, junio 25.—DIARIO DE LA MARINA, Habana.—Anoche se reunió el Comité Ejecutivo Liberal, designando de su seno una comisión para que se entreviste con Federico Pérez, con objeto de terminar la división entre liberales. En esta comisión figurará el Alcalde de Rodas, Evelio Alvarez. Se espera buen resultado de estas gestiones.

Serafín Cueto,
Corresponsal.

EL CONSUMO DEL TABACO HA AUMENTADO MUCHO DESDE LA GUERRA

ATLANTIC CITY, junio 25. (U.P.)—R. T. Corbell, secretario general de la Asociación Tabacalera de los Estados Unidos, que ahora celebra su vigésimasexta convención anual en esta ciudad, ha declarado que en el mundo entero se consume un doscientos por ciento más de cigarrillos desde la guerra europea.

Corbell cree que la causa radica en que durante la guerar se hacía muy difícil a los soldados fumar tabaco y en pipa por cuya razón el hábito del cigarrillo se extendió extraordinariamente entre los combatientes Y también se debe y muy principalmente, a la costumbre que impera de fumar en el sexo femenino.

DECLARACIONES DE MUNDELEIN SOBRE EL 28 CONGRESO

Fe, lealtad y devoción acendrada, fueron las características del Congreso Eucarístico

NI SE HA VISTO NI SE VERA

Tiene frases de gratitud y de encomio para los miembros de otras religiones

CHICAGO, junio 25 (U. P.)—El Cardenal Jorge Mundelein, Arzobispo de Chicago que dirigió la organización del vigésimo-octavo Congreso Eucarístico Internacional que tuvo lugar en esta ciudad, ha declarado que las características del mismo fueron "la fe, la lealtad y la devoción más acendradas a la causa religiosa que profesan los católicos, tal como no se ha visto nunca y como probablemente no volverá a repetirse en esta vida humana".

He aquí las palabras textuales del Cardenal:

"Ahora que ha terminado el Congreso Eucarístico, una de las demostraciones religiosas más grandes de la historia, creo oportuno dar las gracias a mis subordinados eclesiásticos y a mis feligreses, que de un modo tan celoso han laborado entusiasticamente para que este triunfe del Señor en la Eucaristía haya resultado tan brillante.

"Durante las festividades celebradas, la fe ha sido tan intensa y la leal y la devoción tan acendradas, que pocos de nosotros hemos presenciado nunca nada semejante y dudo que se vuelva a producir un caso análogo. Toda la ciudad de Chicago se ha beneficiado y espero que estos beneficios se extiendan a todo el país.

"Los visitantes extranjeros han salido favorabilísimamente impresionados por el espectáculo presenciado, y de vuelta en sus países respectivos, esparcirán sus impresiones acerca del brillante estado del Catolicismo en los Estados Unidos, muy superiores a la idea que tenían antes de presenciar las festividades.

"Tan bondadosos han sido nuestros vecinos y amigos que no profesan la Religión Católica, tan hospitalarias y tan corteses se han portado las autoridades, que muchos de aquéllos se llevan la impresión de que se encontraban en el seno de sus ciudades completamente católicas.

"Aparte de toda creencia religiosa, o del estado de vida de cada persona, creo que todos convendrán en que durante los días del Congreso Eucarístico la ciudad entera ha disfrutado de un estado de gracia y de muchas bendiciones, debido a que seguramente, el Señor se hallaba de nuevo entre su pueblo".

GRADUADOS EN LA NORMAL PINAREÑA

Pinar del Río, junio 25.—DIARIO DE LA MARINA, Habana.—En los exámenes celebrados en la Escuela Normal han recibido título de maestros Mireya Aguiar Campiña, Lydia Cabarrouy y Fernández, Dora Carbonell Baylac, Isabel María García, Juana González Sánchez, Juana Rosa Herrera, María Dolores Jiménez, Hortensia Llera, Eudosia Marín, Celia Negrín Blanco, Urvicia Oliva, María Pérez de la Cruz, María Josefa Pintado, Alejandrina Ramírez, María Capín Ruíz Capín, María Teresa Urrutia, Blanca Luisa Valdés, Enrique Borges y Pedro Rodríguez Labrador.

PRUNEDA.

TOMO POSESION EL JUEZ DE SAN ANTONIO

San Antonio de los Baños, junio 25.—DIARIO DE LA MARINA, Habana.—Ha tomado posesión del Juzgado de Primera Instancia y de Instrucción de este distrito el culto y probo funcionario licenciado César Lancís, a quien deseo buen éxito en el importante cargo. Saludo cordial y afectuosamente a tan distinguido miembro de la carrera judicial.

LAGO,
Corresponsal.

EN BAEZ SE AHORCA UN HOMBRE Y HAY UN UN CADAVER INSEPULTO

Baez, junio 25.—DIARIO DE LA MARINA, Habana. — Hace cuatro días que en el cementerio de esta localidad se encuentra el cadáver del jamaiquino Alberto Manolo sin que se le haya practicado autopsia ni efectuado enterramiento. Su muerte fué a conosecuencia de una chispa eléctrica. Dícese que tal demora obedece a negligencias y comodidades del Juez y del médico municipales del término de Placetas. La fetidez insoportable del putrefacto cuerpo llega a la población por lo que reina gran alarma en los vecinos que protestan enérgicamente por el abandono en que permanece el cadáver de un ser humano.

—En los momentos en que telegrafío llega al cuartel un parte dando cuenta de que el blanco Daniel González amaneció colgado de un árbol cerca de la casa que habita en la finca San Vicente, correspondiente a este término. Parece ser que los motivos que le impulsaron a tal fatal resolución son la mala situación económica que atraviesa. Deja tres hijos menores y su viuda. El Juez y ejército hacen minuciosas investigaciones sobre los hechos.

LLADA,
Corresponsal.

SE HA FIJADO FECHA AL JUICIO DEL ASESINATO DEL ALCALDE SALAS, EN GUANTANAMO

Guantánamo, junio 25.—DIARIO DE LA MARINA, Habana.—La Audiencia de Oriente ha fijado para el día 29 el juicio del asesinato del Alcalde Sala de Guantánamo, citándose en la propia Audiencia los testigos para que concurran.

Ha causado sensación la noticia política que asegura que el doctor Bustillo será candidato por los populares. Ha sido designado para candidato de transacción del Partido Liberal quedando fuera de boleta electoral Luque y Vila que aspiraban los círculos liberales alborotados aunque como reconocen todos el nombre del doctor Bustillo, prestigioso miembro de esta sociedad, es seguro su triunfo contra cualquier contrario.

Corresponsal.

LA NAVE-AEROPLANO LLAMADA "PULGA DE LOS MARES" SE DISPONE A VOLVER A EMPRENDER SU PELIGROSA AVENTURA

Un solo papel flotando en el aire sería bastante para romper la hélice de un hidroplano y se trata de evitar este peligro usando en su lugar la "Pulga de los mares"

COMBINA VELOCIDAD Y ECONOMIA DE COMBUSTIBLE

La mayor dificultad del invento del ingeniero ukraniano Gasenko estriba en su hélice tan frágil como la de cualquier hidroavión; pero se cree que el aparato hará una verdadera revolución

PARIS, junio 25. (North American Newspaper Alliance, exclusivo para el DIARIO DE LA MARINA).— El proyectado viaje de la "Pulga de los Mares", nuevo invento del ingeniero ukraniano Jorge Gasenko, tuvo que suspenderse por accidente ocurrido a la curiosa embarcación, especie de híbrido entre nave y avión. Pero se reanudará pronto.

Cuando Gasenko y su mecánico, Etienne Billion, de Lyon, salieron de Marsella para Orán, todo parecía propicio. Tan esperanzado estaba el corresponsal Mr. Wharton que había de acompañarlos, que tomó el primer tren para Barcelona, España con el fin de embarcarse a bordo de la "Pulga" al tocar ésta en dicha ciudad y seguir con Gasenko en el resto del viaje.

Pero a las dos horas de salir de Marsella la "Pulga" sufrió un accidente. Se le quebró una de las hélices. Después de arreglada esta hélice, la "Pulga" salió nuevamente de Saintes Maries de la Mer, luciendo una nueva aleta de cuatro ramos, la cual, a las dos horas de marcha se había aflojado tanto que fué preciso desistir del viaje y volver tristemente al pequeño puerto citado.

La "Pulga de los Mares" no es sino otra manifestación de la lucha eterna que el hombre sostiene con los elementos, en su deseo de abrviar las distancias, y hacer los viajes más cómodos y menos peligrosos.

La "Pulga" combina las peculiaridades y características de una embarcación y de un aeroplano; su velocidad igualmente corresponde a un cruce entre estos dos medios de locomoción. Gasenko no aspira a batir el record de velocidad. Su fin principal es cruzar determinada distancia de océano en su curiosa embarcación. El inventor cree que si un principio nuevo susceptible al desarrollo de sus facilidades puede hacer el mismo trabajo que uno viejo ya desarrollado, tal principio puede llegar a alcanzar un éxito lisonjero.

Tal es la tendencia del desarrollo mecánico. El fin de la primera locomotora era caminar sobre rieles sin la ayuda de caballos; del buque de vapor, navegar sin velas; del aeroplano, permanecer en el aire; y así sucesivamente. Esto apenas si llegaron a lograrlo tales aparatos en sus principios. La primera locomotora era más pequeña que los rápidos coches de postas; el primer vapor trasatlántico tardó veintiseis días en cruzar el océano, y para hacerlo tuvo que recurrir a la ayuda de las viejas velas. El aeroplano de los hermanos Wright permaneció en el aire sólo unos instantes, y el primer Zeppelin cayó en las aguas del lago Constancia minutos después de salir de su hangar en Friedrichshafen. Ninguno de los inventores pensaba en construir aparatos rápidos. Su desarrollo fué cuestión de tiempo. Así tampoco Gasenko espera que su "Pulga" sea una maravilla en velocidad; ya esto se desarrollará según vaya progresando su curioso equipo.

Sin embargo, solamente hay tres clases de embarcaciones que superan o que pueden competir con la "Pulga" en rapidez: la lancha-motor, el hidroavión, y el destroyer naval. Los dos primeros son embarcaciones de agua dulce, en las cuales nadie se atrevería aventurarse a cruzar los mares. El último es tan costoso que no es factible de utilización para fines comerciales.

La lancha-motor ha llegado a desarrollar una velocidad de 130 kilómetros por hora, navegando sobre lagos o ríos; el hidroavión ha llegado a correr con velocidad increíble, pero también sobre aguas mansas. El destroyer naval puede correr a una velocidad de 43.75 nudos, es decir ochenta kilómetros por hora, pero le es preciso emplear motores de cien mil caballos de fuerza. La "Pulga" emplea motores de sólo 108 caballos y su velocidad es de 125 a 130 kilómetros por hora. Esto en sí es algo digno de admirarse.

La dificultad del aparato de Gasenko consiste en la falta de una hélice digna de toda confianza. De esta dificultad sufre también el hidroavión, hermano o mejor dicho padre de la "Pulga". Como todo estudiante de aeronáutica sabe, un pedacito de papel flotando en el aire rompería la hélice de un hidroplano si la llegase a tocar cuando ésta va accionando. Durante una pequeñísima fracción de un segundo, al tocar la hélice rotando a una velocidad de 2000 revoluciones por minuto, el papelito sin ningún movimiento tiene mayor resistencia que la hélice. Igualmente cada partícula que toque la hélice de la "Pulga" la va destruyendo gradualmente hasta que llegue el momento en que se quiebra o rompe. Gasenko cree que una hélice de metal resolvería el problema. Pero sería preciso construir la hélice en una posición elevada sobre el casco y protegerla por medio de una red metálica a fin de que el agua no la ataque.

El casco de la "Pulga de los Mares" se asemeja mucho al esquife del hidroavión y su fondo está igualmente escalonado. Su forma y sus alas diminutas con aletas reducen en gran escala la resistencia que el agua ofrece. Su equilibrio que le permite sostenerse a flote en mares altos depende de tales aletas.

Cuando se mete uno dentro de la "Pulga" se siente la misma impresión que si se estuviera a bordo de un hidroavión, pero en vez de sensación aérea se experimenta la que se siente al entrar en un bote pequeño. Esta sensación va perdiéndose según va adquiriendo velocidad la "Pulga".

A pesar de que su construcción general es casi perfecta, su modo de operación requiere ciertos cambios antes de que la "Pulga" llegue a dar los resultados que su inventor promete. Por lo pronto, sería preciso equiparla con un motor más poderoso. Para su longitud de nueve metros debiera tener un motor de 300 a 500 caballos, en lugar del presente Hispano-Suiza de 100 caballos. Esto le daría mayor velocidad y le permitiría levantarse con facilidad de un mar tempestuoso. Su timón también requiere perfeccionarse a fin de que responda al más leve impulso. Pero a pesar de todo, Gasenko ha causado profunda impresión en los círculos aeronautas, y la prensa francesa se ha ocupado mucho de su invento. La opinión unánime es que Gasenko logrará reconstruir su nave y hacerla útil tanto comercialmente como para viajes rápidos a través de los mares.

PASAJEROS DE NUEVA YORK A LA HABANA

NEW YORK, junio 25. (U.P.) Entre las personas preeminentes que tomaron pasaje para la Habana a bordo del Orizaba, se encuentran:

El general Mario G. Menocal, ex-Presidente de Cuba, acompañado de su esposa y de su hijo Raúl, así como del doctor Albertini, que regresan después de una prolongada estancia en este país. Benedic Wolfner, de la General Cigar Company; M. Shep, comerciante de la Habana; Alcántaa, comerciante mexicano que ha pasado vacaciones en este país; W. A. Hutcheson, de la firma frutera W. A. Hutchenson y Co.; Tomás Regulez y su hermana, que van a pasar, sus vacaciones a la Habana, donde residen; los hermanos Juan y Rafael Menéndez, comerciantes cubanos; los esposos Julius Moreno, de Nueva York y José A. Fernández, de esta misma ciudad.

MOVIMIENTO MARITIMO

Nueva York, junio 25.—Entraron el Nyhavn, de Guantánamo; el Sokndal, de Tarafa. Salieron el Mumplace, para la Habana; el Fritzoe, para Puerto Padre.

Filadelfia, junio 25.—Entró el Dea, de Antilla.

Baltimore, junio 25.—Enró el Norden, de Tarafa.

Nueva Orleans, junio 25.—Entró el Atenas, de la Habana. Salieron el Defacto, para la Habana; el Athelcrest, para la Habana; el Manaquia, para Santiago.

VIAJES A PARIS
55 DIAS DE EXCURSION por $860.00
85 DIAS DE EXCURSION por $1.150
115 DIAS DE EXCURSION por $1.450
En estos precios está comprendido el pasaje de ida y vuelta en primera clase, hoteles y manutención completa de primer orden, billetes de teatros, excursiones y otras diversiones.
EN ESTAS EXCURSIONES CADA INDIVIDUO VIAJA COMPLETAMENTE INDEPENDIENTE.
SALIDA EN TODOS LOS VAPORES FRANCESES.
PIDA FOLLETO EXPLICATIVO
PARISIANA
AMARGURA 11
Compañía Trasatlántica Francesa
O'Reilly 9

M.E.C.D. 2016

DIARIO DE LA MARINA

FUNDADO EN 1832

DIRIGIDO HASTA 1919 POR DON NICOLAS RIVERO Y MUÑIZ.
DIRECTOR: JOSE IGNACIO RIVERO Y ALONSO.

Editado por la Compañía DIARIO DE LA MARINA (S. A.) cuyo programa consiste "en la defensa de los intereses generales y permanentes de la Nación cubana, de los especiales de la colonia española establecida en la misma y de la unión y armonía entre los diversos elementos que conviven en el país."—Art. 1o. de los Estatutos.

Presidente: Conde del Rivero. Secretario: Manuel Abril y Ochoa. Tesorero: Joaquín Pina

ADMINISTRADOR: JOSE SOBRINO Y GONZALEZ

OFICINAS:
Habana.......... DIARIO DE LA MARINA.
Nueva York...... Broadway at 71st. St.
Madrid.......... Arrieta núm. 9.
París........... 61 Boulevard Haussmann.

PRECIOS DE SUSCRIPCION

HABANA		PROVINCIAS		EXTRANJERO	
1 mes	$ 1.60	1 mes	$ 1.70	3 meses	$ 6.00
3 id.	„ 4.80	3 id.	„ 5.00	6 id.	„ 11.00
6 id.	„ 9.00	6 id.	„ 9.50		
1 año	„ 18.00	1 año	„ 19.00	1 año	„ 21.00

TELEFONOS:

Quejas de Suscriptores	M-8404	Deportes	M-4339
Anuncios Económicos	A-3856	Secretaría de la Empresa	M-7714
Anuncios Administración	A-5334	Secretaría de la Dirección	M-9785
Redacción	A-0301	Fotógrafo	M-6844
Repórters	M-6144	Imprenta	M-9665

PASEO DE MARTI 103 APARTADO 1010 CABLE: DIARIO. HABANA
MIEMBRO DECANO EN CUBA DE "THE ASSOCIATED PRESS"

EDITORIALES

EL AZUCAR ALIMENTO EXCELENTE Y ECONOMICO

Miss. Jessie Cole, del Departamento de Sanidad de los Estados Unidos, en una conferencia de la cual nos informó el cable ayer, después de hacer constar que el consumo de azúcar se calcula en su país a razón de 120 libras al año por persona, hubo de reconocer también que el azúcar es un alimento prácticamente libre del peligro de la adulteración, con excelentes condiciones para ser conservado, sano, barato y cuya absorción determina una suma considerable de energía, de fuerza. Es indispensable a los trabajadores que desarrollan diariamente una gran cantidad de energía muscular, a los niños, a los adultos que practican los deportes, a los soldados, en una palabra, a todas las personas que tienen sus músculos en movimiento una buena parte del día. Es el alimento por excelencia del hombre activo.

Los datos de Miss Cole no son nuevos, pero conviene recordarlos y corroborarlos con otros que precisan más todavía el valor extraordinario del azúcar. En el periódico "Sucrerie Belge", de 15 de Abril, Mr. Max Rasquin, estudiando los problemas que crea el constante crecimiento de la producción azucarera en relación con el consumo, aporta antecedentes de mucho interés también sobre el azúcar como alimento. Tomando en cuenta el valor actual del azúcar en Bélgica y la cantidad de calorías que produce un kilogramo de azúcar, Mr. Rasquin llega a la conclusión de que, con un gasto de "dos francos", se pueden introducir en el organismo las siguientes calorías:

De pan	2,800	calorías
„ carne	460	„
„ leche	900	„
„ mantequilla	790	„
„ azúcar cristalizado	3,700	„

El azúcar, pues, resulta el más económico de todos los alimentos mencionados.

Cuando se medita sobre estos particulares, recordando que todo el azúcar que se consume en los estados industriales del Este de Norteamérica se importa de Cuba, se aprecia la profunda verdad de la afirmación reiteradamente hecha por el DIARIO, de que la mayor parte de la fuerza de los músculos de mues y miles de obreros y de trabajadores diversos de los Estados Unidos, así como de millones de niños, la suministra Cuba, encerrada en los dulces cristales de su azúcar.

Este hecho no debe ser objeto de un comentario sentimental simplemente. Tiene consecuencias prácticas muy importantes. Se dice que Cuba depende de los Estados Unidos para vender su azúcar. ¿No es, acaso, más verdadero, que los Estados Unidos dependen de Cuba para proveerse de azúcar actualmente?

La subordinación de Cuba se debe, exclusivamente, a la superproducción y a la falta de poder financiero y de control para regular las ventas. Entre el que necesita adquirir un artículo que le es indispensable y el que tiene que venderlo, se establece una lucha de resistencia, en la cual vence el que puede esperar más. Siendo el azúcar un artículo almacenable, que dura varios meses sin alterarse, el productor cubano resiste menos, sólo por la falta de capital. El día que nuestros productores, ayudados por el Gobierno, cubrieran su talón de Aquiles financiero y controlaran el rendimiento de las zafras, no se diría más "Cuba depende del Norte para vender su cosecha", sino "los Estados Unidos dependen de Cuba para proveerse de dulce".

EN EL CAMINO DE LA PREVISION

El Director de Sanidad, doctor Rensoli, ha dictado, como habrán podido ver nuestros lectores ayer en el DIARIO, una circular dirigida a los Supervisores Sanitarios de las provincias, pidiéndoles que informen a la mayor brevedad sobre el sistema de abasto de agua de cada población y sobre otros extremos de importancia, a fin de tener a mano, en la dirección central del ramo, los datos necesarios para velar con mayor eficacia por la salud pública y el cumplimiento de las disposiciones sanitarias vigentes. Parécenos que con esta atinada y prudente resolución, se comienza a entrar por ese camino de previsión a que nos referíamos en uno de nuestros editoriales recientemente. Nos felicitamos de que sea así.

En efecto, en varios casos de epidemias, unas veces en ciudades de importancia como Colón, otras en poblados pequeños como Tapaste, al iniciarse por los centros superiores las medidas para combatir los brotes epidémicos—y ya se sabe que éstos, como los incendios, no se hacen visibles para el público sino cuando alcanzan cierto grado de intensidad—se ha comprobado la existencia de un acueducto en mal estado, de pozos infectados, cañadas peligrosas, etc., etc.

¿Por qué, y esta es la pregunta que muchas veces nos hemos hecho, esas lamentables deficiencias no se han visto antes y ha sido necesario el aviso de la fiebre maligna, para poner a los funcionarios de Sanidad sobre la pista de ellas? ¿No tiene, acaso, la Sanidad una función preventiva más bien que curativa? Comprendemos que todo no puede preverse, pero seguimos pensando que un poco más de celo al comenzar las lluvias de la primavera y el verano, ahorraría muchas vidas, muchos sufrimientos y quebrantos económicos a las familias, y muchos miles de pesos a la Nación.

Y ya que el doctor Rensoli es un profesional tan competente y un funcionario tan activo y celoso, ¿no podría llevar adelante la idea, que hemos expuesto varias veces en esta sección del DIARIO, de organizar en cooperación estrecha con la Secretaría de Instrucción Pública y Bellas Artes, una campaña intensa contra la fiebre tifoidea, el paludismo, la anquilostomiasis y otras enfermedades en los campos, utilizando las escuelas rurales?

La fiebre tifoidea es endémica en casi todas nuestras zonas rurales. La falta de letrinas en las casas de campo, el mal estado de los pozos, a los cuales afluye con frecuencia el agua lluvia que corre sobre los terrenos infectados de los alrededores de las casas, el uso tradicional de la llamada "pipa de agua" y los pisos de tierra de los bohíos, para no citar sino los factores más importantes en la propagación de la tifoidea en las zonas rurales, son verdaderas plagas de nuestra población campesina, más destructivas y dañosas que la misma tifoidea, porque a más de propagar ésta, llevan consigo los gérmenes de otras enfermedades no menos peligrosas y mortíferas.

Las maestras rurales tienen, hablando en términos generales, una preparación sanitaria deficiente; pero si la Dirección de Sanidad colaborando con Instrucción Pública, preparase y enviase a las escuelas folletos cortos y expresivos, lecciones modelos, láminas demostrativas y otro material de enseñanza semejantes, para que las maestras lo usasen en sus clases o lo repartiesen entre las familias de la vecindad de la escuela, mucho podría contribuirse a mejorar en corto tiempo las malas, malísimas condiciones sanitarias en que vive cerca del cincuenta por ciento de la población de Cuba.

En otras ocasiones, el DIARIO, movido por un sentimiento de humanidad y de conmiseración, anheloso de ayudar a resolver los problemas más graves y apremiantes de la sociedad cubana, ha hecho estas mismas sugestiones sin ser atendido. Ahora que al frente de la Secretaría de Instrucción Pública se halla un médico como el doctor Fernández Mascaró, enérgico y de iniciativa, y en Sanidad hombres como el doctor Francisco María Fernández, el doctor Rensoli y otros no menos estimables, creemos que es el momento propicio para llevar adelante una obra de educación y de caridad como la que dejamos apuntada. Con la mayor buena fe lanzamos la idea, en la esperanza de que si se estima útil, no habrá de caer en el vacío.

AUN LOS HAY .... Por Abela

—¡VIVIRA PERO IDIOTA...! ¿SERA POSIBLE, DOCTOR...?
—CONSUELESE UD. SRA.; DIOS HA QUERIDO QUE SUBSISTA UN HOMBRE HONRADO...

LA VIDA EN LONDRES DE MICHEL-GEORGES-MICHEL

(Especial para el DIARIO DE LA MARINA)

La burguesía más conservadora del mundo, la de Inglaterra, ha sentido pasar sobre su frente, si no en sus entrañas, el viento de la Revolución. Ha salido bien que mal de ella, pues entre sus virtudes o defectos, el pueblo inglés tiene la de ser tenaz, terco, casi ciegamente, cuando ha decidido alguna cosa.

Nada es irrevocable en otras razas. El español se deja seducir por una cortesía, el italiano por una sonrisa, el francés por una palabra espiritual. Con un alemán, con un ruso, con un turco, es preciso discutir, a veces largamente, a veces pesadamente: pero siempre se discute con ellos. Cuando un inglés ha dicho "No", es "No", cualesquiera que sean los sentimientos que se invoquen.

Es justo decir que antes de pronunciarse ha pensado largamente su decisión. Pero después todo ha terminado. Ejecuta la sentencia, poniendo en su ejecución el tiempo o el dinero que sean necesarios. Para él es una cuestión de prestigio.

El inglés tiene el instinto del prestigio. Un pequeño comerciante inglés, con el cuello volcado, con la corbata de la época de la coronación, se mantiene tan firme, tan digno como el caballero que tiene por misión arrojar el guante sobre la terraza de Westminster, desafiando a los enemigos de Inglaterra, el día en que un nuevo rey sube al trono.

Un inglés confesaría: "Yo no sé leer", con la misma rigidez, el mismo contentamiento aparente de sí mismo, el mismo desprecio por su interlocutor extranjero, que otro podría afirmar: "Yo soy miembro de la Real Academia, par y duque". Es una fuerza innegable. A veces ha abusado del universo. Es el súmum del arte diplomático.

Por lo demás, esta condición da al inglés una inquietante apariencia de dureza detrás de su manera de mantenerse firme. Leed las crónicas inglesas de los tribunales. Leed también la literatura inglesa. Aparte de Dickens, que fué el primero que "trazó el sendero de la piedad en la nieve de la indiferencia británica", ¿cuál es el escritor inglés que se ha inclinado sobre el pobre?

Tal vez el inglés no quiere declarar que puedan existir ingleses pobres.

Estos, sin embargo, se declaran por sí mismos y finalmente se sublevan, como en todas partes, tal como ha sucedido últimamente.

¿Esta "crisis" enorme ha terminado o bien no se trata sino de una tregua?

Mientras tanto, la "vida" recomienza en Londres, tan inmutablemente arreglada, como la vida de los soldados en un cuartel de Pomerania.

Los "maids", cada mañana, han encontrado sus "horse-guards" en la puerta de Haymarket o de Hyde-Park, en la noche; en los clubs, el White—que era el de Jorge y el de Brummel—, el Gorgonzola-ball, en donde se encuentran los pintores, sirven las mismas comidas y los mismos cocktails, como si nada hubiera sucedido; los anuncios de Picadilly-Circus giran siempre sobre los teatros en donde, por la dos milésima vez, se representan tonterías encantadoras como "No, No, Nanette"; o alguna pieza china, que ha agotado las alegrías de dos generaciones. Se transpira en la City, se bosteza en los suburbios, se agita en el Strand, y el domingo se busca al flirt en las orillas del Támesis, en Maidenhead o en Taplow.

Se trata en este caso de la misma ceremonia. Después de haber viajado en un tren de arrabal, que a menudo hace echar de menos los de París, se llega a Maidenhead, en que el río no es muy bello, pero donde hay un puente y tres hoteles de ladrillos rosados cuya hierba, adornada con "parterre" de geranios, desciende hasta el agua.

Las mujeres están sentadas sobre la hierba en redondel, y hacen concurrencia, gracias al esplendor de los vestidos ingleses, a los grupos de geranios. Los hombres se agrupan en torno al pequeño desembarcadero.

Otras veces, se navega, por parejas, sobre los **punts**, anchas barcas de cedro con el fondo plano. El **novio** está uniformemente vestido con un pantalón de flanela blanca y de una camisa cuyas mangas están arrolladas hasta más arriba del codo. La **novia** tiene un vestido pequeño de tul rosado, blanco o malva.

Ponen entre los dos las provisiones para la comida, una jaula con un pájaro o bien un fonógrafo, o una maceta de flores y se dejan arrastrar por la corriente del agua.

Así, se ven centenares y centenares de barcas que se codean, los fonógrafos sonando, los pájaros gritando, los jóvenes cantando cuando no hay ni fonógrafo ni pájaro sobre su **punt**. Y todos se dan el aire de ser excesivamente felices.

A lo largo del río, que se vuelve de más en más, hay otros hoteles de ladrillos rosados, con sus embarcaderos, y así se navega hasta la exclusa de Taplow, cerrada por un arco de mármol.

Sobre el río no se ve más el agua, tal cantidad de barcas navegan sobre ella. Cada **novia** abre su sombrilla, japonesa o de tafetán, con el objeto de encontrarse más íntimamente. Se come. Se hace el té en utensilios perfeccionados. Se canta la corta canción de Kipling:

Sobre el río tendré un bungalow,
Sobre el río sombreado de Taplow...

La noche viene. Windsor está cerca. Las sombrillas dejan de girar bajo el sol. Se alumbran las farolas sobre el agua.

El novio busca un abrigo en que amarrar la barca y dispone las cobijas para la noche. Pregunta poéticamente a la novia:

—¿Tiene usted buena temperatura?

Al día siguiente, si son **clerks**, se encuentran en sus oficinas. Si son **fashionables**, en Rotten-Row.

Rotten-Row es la alameda para cabalgaduras de Hyde-Park. Tres alamedas parten del arco coronado de una cuadriga negra, en Victoria: a la izquierda, la ruta clara donde marchan los equipos, los pequeños coches negros tirados por poneys sacudiendo sus pompones amarillos; los carros, los landaus, los daumonts, con los caballos aparejados a la usanza de las diligencias, dentro de los cuales las viejas damas conservadoras se protegen con sombrillas diminutas como flores o mariposas.

A la derecha, bordeando el río en serpentina, está la alameda de los peatones, donde, entre los castaños y los plátanos, se pasean los dandis del día, los **nuts**, los extranjeros aficionados al **cant**.

Es en esta alameda, como en los clubs de bohemios, en donde se encuentran los viejos ingleses fieles a las viejas modas, pantalones de puntos y de cuadros, "jaquet" cerrada hasta el cuello, pechera, chistera, cuellos de puntas dobladas y gigantescos "pois de senteur" en el hojal; niñitas vestidas por sus padres como las heroínas de Mme. de Segur, **née** Rostopchine. Aun la guerra misma no ha destruído estas viejas costumbres.

En fin, entre estas dos **roads**, la famosa y amplia alameda de tierra morena subiendo bajo un túnel de verdura, marcada por los discos blancos de los viejos reverberos.

En ella se pasean a caballo los habituados y habituadas, las unas vestidas de blanco, las otras de negro, ésta con el tricornio de caza, aquélla en el uniforme rojo y oro de los tiempos difíciles. He aquí toda una familia seguida de **clergyman**, a caballo. Y los caballeros de Walter Scott, y las ladis con mangas anchas seguidas de **grooms** mecánicos. Pues en Inglaterra, país libre a pesar de todo, se tiene el derecho de ser ridículo sin que nadie se burle!...

Como en todas las grandes ciudades, en Londres hay dancings, modas, admiración exagerada por cosas pasajeras. Pero Londres conoce también algunas manías horribles. Así, se dió el caso que en 1921 la mayor parte de los londinenses se arrancaron todos los dientes.

Sir Henry B..., uno de los más **smarts** diplomáticos ingleses, habiendo visto que su rodilla se le hinchaba y no se le curaba, después de haber consultado diez especialistas de los cuales ocho habían aconsejado la amputación inmediata, fué a ver un último médico, quien le recomendó simplemente hacerse extraer dos dientes, que hacía destilar el veneno a consecuencia del cual sufría...

Cuando se ha decidido hacerse cortar una pierna dos dientes no tienen ninguna importancia. Sir Henry B... se hizo extraer sus dientes y se curó.

El ruido de este milagro recorrió toda la ciudad. El despacho del médico fué invadido. Para las palpitaciones del corazón, la apendicitis, la melancolía o el sonambulismo, el médico ordenaba la extracción de dos o tres incisivos.

Los dentistas de Londres hicieron fórtuna y fabricaron dentaduras postizas como en los buenos tiempos del boxeo. Los facultativos guardaban los dientes arrancados en frascos de pepinos, como hacen los vendedores de perlas para su mercadería.

Y la locura se detuvo como había venido, porque un antiguo oficial se murió de la extracción de todos sus dientes, que se había hecho quitar para curarse de un catarro.

Pero no hay que creer que toda la Inglaterra carezca de generosidad.

Ninguna personalidad de la nobleza se ha molestado para sostener a los trabajadores este año. Pero, antes de la guerra, el White Club había asistido a una escena dramática.

Algunos miembros del círculo se encontraban en la ventana y miraban con flema desenvolverse una manifestación de "sin trabajo" que pasaba y gritaba su hambre bajo las ventanas.

Entre los **clubmen**, el duque de Portland miraba impasible, con su puro en los labios, desfilar la horda lamentable, cuando de repente palideció. ¿Sus ojos lo engañaban?

Tirado por cien miserables, un carro de dolor rodaba siniestramente. Sobre el carro, una mujer en andrajos, altiva, firme como una reina, sostenía una bandera roja.

Y el duque reconoció a su propia hermana, lady O. Mor II, desaparecida desde hacía algunos meses. El aristócrata cayó bruscamente en brazos de los lacayos, mientras la procesión continuaba arrastrándose bajo las ventanas...

Vamos, nada se ha perdido para la humanidad, si también en Londres surgen figuras de esta talla tolstoiana.

Michel Georges-Michel.
(Prohibida la reproducción).

GENTE DESCONOCIDA

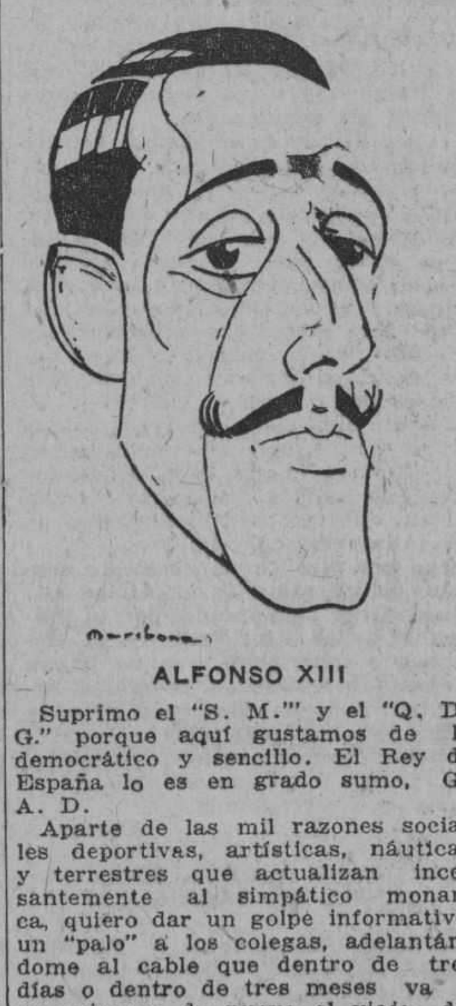

ALFONSO XIII

Suprimo el "S. M." y el "Q. D. G." porque aquí gustamos de lo democrático y sencillo. El Rey de España lo es en grado sumo, G. A. D.

Aparte de las mil razones sociales deportivas, artísticas, náuticas y terrestres que actualizan incesantemente al simpático monarca, quiero dar un golpe informativo, un "palo" a los colegas, adelantándome al cable que dentro de tres días o dentro de tres meses va a anunciarnos de nuevo el viaje del Rey de España a América.

Los poetas cargan sus liras con pólvora de salvas, para los poemas salutativos; los oradores preparan cuidadosamente los párrafos que improvisarán con muchos "gloriosa raza", "lengua sonora", "madre de mundos", "epopeyas", "heroismos", "hidalguías", "noblezas", etc.; las señoritas preparan sus álbumes, y los hoteleros piensan en los banquetes.

Así como Franco dejó chiquitos a otros héroes de las capas atmosféricas, España dejará pequeñas a Italia e Inglaterra que sólo mandaron príncipes a América.

Y cuando las damas digan emocionadas al rey, que es encantador, él contestará con elegancia:

—España y yo, somos así, señora.

Armando MARIBONA

LA RESOLUCION DE LA CRISIS POLITICA FRANCESA AL CONFESAR EL RADICAL HERRIOT QUE NO PODIA FORMAR GABINETE

EL PODER FEUDAL DEL DINERO FRENTE AL GOBIERNO DE BRIAND, DE QUE ESTE SE QUEJA

(Por Tiburcio CASTAÑEDA)

Hace tiempo que Arístides Briand, socialista convertido al unionismo, inspira confianza al Bloque político francés o sea a los moderados y hasta a hombres tan convenidos de los procedimientos conservadores como Raymond Poincaré.

El día 20 del corriente fué encargado Briand de formar su décimo Ministerio, por el Presidente Doumerge, después de consultar este con el Presidente del Senado Monsieur de Selves, cuando Herriot al final de una labor de construcción política que duró veinte y siete horas consecutivas, tuvo que presentarse al Presidente de la República declarando que no había podido formar Gabinete.

La razón del fracaso de Herriot fué la negativa del Cartel, o sea de la unión de los Partidos extremos a formar en el Gabinete de Herriot, a menos que este accediese a colocar en primer lugar de su plan económico la leva sobre el capital; pero era evidente que aunque Herriot hubiese aceptado de buen grado ese impuesto sobre el capital de todos los franceses, toda vez que en su primer Ministerio colocó esa leva en la primera línea de su programa, satisfaciendo así a Blum, el extra socialista y jefe del Cartel, era evidente que no podría atraerse Herriot a ningún afiliado al Bloque con un programa en que se destacaba el impuesto sobre el capital.

De modo que los propios amigos políticos de Herirot, antiguo Alcalde socialista de su ciudad natal, Lyons, fueron los que le cerraron el paso para la formación de Gobierno con su desmedida intransigencia.

Ya se ha visto que en el nuevo Ministerio formado por Briand se halla el nombre de Caillaux, cuya reputación como Zahorí de la Hacienda todavía subsiste, a pesar de su fracaso en llegar a un acuerdo, cuando estuvo en Washington el año pasado para concertar un arreglo sobre el pago a los Estados Unidos de la deuda de Guerra.

Y es evidente que estando Caillaux en el Ministerio de Briand, no podía coincidir en él Raymond Poincaré, por razones de política honestidad, toda vez que Caillaux fué condenado por infidencia durante la ocupación de la presidencia de la República por Poincaré.

Es evidente que Briand sigue contando con el apoyo de moderados y conservadores de la Cámara que lo respaldarán en una nueva coalición.

Briand, hablando con los periodistas, después que recibió el encargo de formar Ministerio, de los asuntos financieros, les dijo que había hablado por teléfono con Poincaré que estaba en Sampigny pronunciando un discurso político y con Joseph Caillaux que hablaba a sus electores en la Sarthe. Creía Briand que podía nombrar Ministro de Gobernación o de Justicia, a Poincaré para que pudiera ocuparse de la Alsacia Lorena en donde existe alguna desafecto y de cuya provincia procede Poincaré.

Dice Briand que Francia necesita que todos los franceses economicen y se sacrifiquen y que se convenzan del desastre financiero que espera al país si no se aparta del camino fácil de emitir más papel moneda.

El Gobierno francés necesita créditos en las Naciones, como Inglaterra y los Estados Unidos, de moneda sin oscilaciones; y además es preciso que el Gobierno francés emancipe la Hacienda del poder feudal de algunos Bancos y Banqueros, que constituyen una fuerza financiera dentro del Estado francés, que trata de imponerse al público.

Una de las consecuencias de la última crisis fué la suspensión del viaje del Presidente de la República, Doumerge a Londres, para tratar asuntos de gran importancia.

LAS MEDIDAS PARA LA RECONSTRUCCION FINANCIERA DE FRANCIA

1o.—La nivelación del Presupuesto.

2o.—No emitir más billetes de Banco.

3o.—La vuelta a Francia del dinero que emigró al extranjero.

Una de las medidas del último Gobierno de Briand, cuando era Peret Ministro de Hacienda, fué la propuesta por la Comisión de expertos bancarios y financieros y que algunos han querido comparar con las medidas aconsejadas por los peritos internacionales al reconstruir financieramente a Alemania.

Decidió esa Comisión de expertos franceses que los 50,000 millones de francos de Bonos de la Defensa Nacional, se entregarán a un grupo de banqueros franceses que garantizarían el pago del principal y sus intereses, dándoles el Gobierno francés en cambio, como garantía, bonos de los ferro-carriles alemanes, que, como se sabe, están afectos al pago de las Reparaciones por Alemania a las Naciones Aliadas.

Esos Bonos de los ferro-carriles alemanes suman 11,000 millones de Marcos oro, o sea 2,000 de pesos y la parte que corresponde a Francia es el 52 por ciento, o sea 6,000 millones de Marcos oro. Quedando libre el Gobierno francés de hacer ese pago en billetes del Banco de Francia, los peritos de la Comisión creen que se puede intentar la estabilización del franco, sobre todo si se gana la buena voluntad y la cooperación de Inglaterra y los Estados Unidos, aprobándose los acuerdos de pago de deuda de la Guerra, por Francia, a esas dos Naciones.

No hay nada más tímido que el dinero, se repite con frecuencia, y eso se vió en Alemania y se ha visto ahora en Francia al salir la enorme cantidad de dinero que se giró a los países de moneda saneada, Inglaterra, Holanda, Suecia, Noruega y Suiza, en cuanto se inició la baja alarmante del franco.

Y es facil saber las cantidades giradas, del mismo modo que se conocieron las giradas por los alemanes, cuando la depreciación del marco, obteniendo noticias confidenciales, no de las Instituciones y personas que giraron, sino solamente las cantidades giradas; y esos Peritos internacionales contaron sabiamente con que esas sumas de dinero emigrante, volvería a Alemania, como volvieron tan pronto como se estabilizó el Marco.

Y se vió en Alemania el cumplimiento de que la moneda sana que emigró cura y devuelve su valor a la depreciada, porque las inmensas sumas de oro ingresadas en el Reichsbank que llegaban del extranjero contribuyeron a mantener y aún a mejorar el valor del marco.

Por eso estamos seguros que si Francia aprueba los acuerdos de pago de deuda a Inglaterra y los Estados Unidos, hallará en ambas Naciones facilidades para estabilizar el franco.

A TRAVES DE LA VIDA

POR HECTOR DE SAAVEDRA

Yo estaba en la Habana cuando se publicó el primer número de un periódico chino, escrito en chino y con el título de "Man Set Yat Po" que significa "La Voz del Pueblo", según me dijo el señor Raul Cay, Consejero de la Legación de China.

"La Voz" tiene que ser la del pueblo asiático, por que "La Voz de Cuba" que fué luego "La Unión Constitucional" enmudeció para siempre hace años. Esta "voz" china que nació hace poco y no se si aun perdura, es para los chinos porque los criollos a pesar de que no logran a veces entenderse en castellano, no se les ha ocurrido aun ensayar otro idioma como el de los chinos que dicen que es tan complicado que ni ellos mismos se entienden, o el árabe que también era conocido en la Habana por un periódico que aquí se publicaba y yo recibía, titulado: "El Cedro del Libano".

Y dirá mi lectora amiga:—Como no fuera por ridícula necedad no se yo que papel haría usted de suscritor de un periódico que no entendía.

Aparte de que muchas personas estan suscritas y reciben publicaciones que no entienden, mi ignorancia en el árabe no me impedía contribuir a una obra de fines piadosos y así lo entendió mi amigo el señor Maluff, que en paz descance, cuando me mandó con el periódico el recibo de la suscripción por seis meses.

Recuerdo que algunos números se los dí al pobre Carlo Macia, que vivía en el Campamento de Columbia, y cuando iba en el tranvia sacaba el periódico árabe y aparentaba estar ensimismado en su lectura, lo que observaban y comentaban los pasajeros y pasajeras que veían con sorpresa a aquel joven militar cubano, tan familiarizado con los moros. De este modo Macia les ponía "una vara" a toda aquella gente y lograba que no le hablaran durante el viaje.

Pues el periódico chino clamará contra la subida del precio del cundiamor y hará campaña por la libre importación de opio, diciendo en su misteriosa escritura, que no puede descifrar la policía, donde se encuentra bueno y barato. Está en su derecho y dejaría de ser Cuba un país garantizado por la Constitución y Pablo Mendieta, si no se pudiera decir en letra de molde todo lo que nos conviene publicar.

Lo que si no es admisible, es que los chinos vengan a decirnos en castellano lo que de tan sabido tenemos olvidado, y nos den una publicación mas con noticia de Palacio, del Municipio, crítica teatral y crónica de Salones... No hay derecho a aumentar en otro idioma que no sea el que generalmente usamos, el número de quejas contra los funcionarios públicos y la censura patriótica y honradísima de todos aquellos ciudadanos que no han sido llamados o no los han dejado entrar en el templo de la administración económica y política del País.

Pero no hay temor. El chino, con su periódico, continuará siendo tan exclusivista como lo es en su vida ordinaria. El carácter adusto que nos muestra, su espíritu concentrado y su gesto poco amistoso revelan bien claramente y sin ambajes, que su presencia en el país es puramente accidental y que tan pronto como pueda se va para Cantón.

Son especiales esos chinos que nadie ama porque ellos no se hacen amables. Y en todas partes son iguales porque si desagradables y antipáticos son los que tienen bodegas en la calle de Dragones, mas repulsivos me han sido los que se dedican a otros comercios por la Avenida de Italia y todos los lugares por donde puede "avenirles" algún dinero.

Lo mismo son en New York, donde el americano los tienen muy por debajo del judío, porque los estiman con menos provecho que una sanguijuela que al fin saca la sangre pero extrae también las impurezas.

Lo que hace el chino es no consumir y si jugar. No gasta en nada, ni sostiene diversiones públicas ni contribuye al desenvolvimiento del país. Llena los hospitales públicos y los que tienen dinero jamás hacen una caridad. No son gente "deseable", pero como también hay muchos blancos que tampoco son convenientes, no hay mas remedio que soportar a los amarillos y mirar la cosa como cuestión de color.

New York, 17 de Junio de 1926.

POR QUE SE ENTREGO ABD-EL-KRIM A LOS FRANCESES

"¡Pobre de él!—dice un militar—si como prisionero de guerra le dan el trato que él dió a nuestros soldados!" Cartas de Primo de Rivera a Sanjurjo

(De una conversación con un jefe del Ejército Español, que acaba de llegar de Marruecos).

Por Angel Lázaro

ESPECIAL PARA EL "DIARIO DE LA MARINA"

Encontré a mi amigo esta misma mañana en la calle de Alcalá en la acera del Ministerio de la Guerra. Es un militar español de alta jerarquía en el ejército. Yo lo conocí en mi reciente viaje a Marruecos. Cuando el lector se entere más adelante de las confesiones que este militar me hace, y que yo ofrezco a la pública curiosidad, encontrará más que justificada la omisión de su nombre y hasta de su grado jerárquico.

—¡Amigo!—exclama al verme.
—¿Cómo está usted?—inquiero. —¿Enfermo? ¿Herido?
—Ninguna de las dos cosas.
—¿Cuándo llegó usted de Marruecos?
—Esta misma mañana en el Correo de Málaga. No he hecho más que bañarme, cambiar de ropa y venir al Ministerio... ¿Quiere usted que nos sentemos en una terraza de aquellas? Allí, a la sombra...
—Muy bien.

Y nos lanzamos calle de Alcalá adelante hacia la "Maison Dorée". Ya no se puede pasear por la acera del sol; ya estamos en junio, y el sol castiga. Los paseantes asiduos han desertado de la acera de Apolo, las Calatravas, Fornos, y se han pasado a la otra: a la de "La Granja del Henar" y el "Banco de Bilbao". Es el tránsito de la primavera al verano como quien dice, y coincide todos los años con los vestidos de crespón, la Fiesta de la Flor, los sombreros de paja y la Exposición Nacional de Bellas de Artes...

Mi amigo y yo ocupamos sendos sillones de mimbre y pedimos cerveza.

—Se está bien aquí—dice el militar.
—Ayer a esta misma hora y acaso en estos mismos sillones—le respondo—me decía lo mismo un escritor americano, el gran Blanco Fombona.

Ved que propios y extraños, aunque Blanco Fombona es ya bien nuestro, acordamos que se está bien en estas terrazas madrileñas, frente a un "bock" dorado, mientras discurren impávidas las mujeres, y aunque nos molesten a cada minuto los vendedores y los músicos ambulantes...

—Claro que esta hora—las doce y media, la una, las dos—, en este lugar es la hora tonta y ociosa de nuestro día, pero el hombre necesita diariamente una hora vana para hacerle frente al resto del horario. Y aún así, hay días que aprovechamos esta ociosidad... Hoy por ejemplo.

—Cuénteme, cuénteme sus últimas impresiones—le pido a mi amigo.
—Estoy triste, desalentado... Mi hermano... No sé si le dije a usted que yo tenía un hermano oficial, prisionero de Abd-el-Krim...
—No, no me lo había dicho usted.
—Pues bien; yo tenía un hermano prisionero. Si no se lo dije a usted es porque no vino al caso, ni me parece bien hablar de ello tanto veces como uno quisiera. ¿Comprende? Un militar no puede, no debe lamentarse ... Mi hermano era un oficial de tantos... Debe ser un prisionero más para mí... Debe ser así... La disciplina... El espíritu militar... ¿Comprende usted? ¡Y sin embargo!...
—Bien. Pero ¿y su hermano? ¿No ha venido entre los prisioneros entregados por Abd-el-Krim?
—No.
—¿Pero, ¿y noticias?
—Sí.
—¿Vive?
—No. Mi hermano ha muerto; me lo ha matado martirizándolo, ese...
—¿Abd-el-Krim?

Mi amigo no me contesta, no me puede contestar. Se le ha encendido el rostro, ha apretado los labios, y he creído ver, de un modo fugaz porque en seguida aparto la mirada con disimulo, he creído ver en sus pupilas, un reflejo turbio, vidrioso...

—Mire usted—dice mi amigo serenándose al punto—si Abd-el-Krim no hubiera hecho lo que ha hecho con nuestros prisioneros yo no lo insultaría ahora que está vencido. Lo miraría como a un adversario... Pero no merece piedad. Da espanto oír el relato de los martirios que ha puesto en práctica para acabar con la vida de los españoles prisioneros. A algunos ha hecho colgarlos vivos y matarlos a pedradas.

—¿Pero eso está comprobado?
—Con todo detalle por los prisioneros que han podido volver con vida. Es que Abd-el-Krim, no creyó jamás en su derrota, y si alguna vez la derrota se le pasó por la imaginación, fué acompañada de la idea de morir antes que entregarse... Porque lo que él no debió pensar nunca es que Francia lo protegiese contra nosotros... Francia, ha resuelto su problema, España, ¡quién sabe!
—Según eso—apunto estupefacto ante la súbita revelación—hay mar de fondo entre los jefes del ejército de Africa...
—¿Y no ha de haberlo?—añade mi amigo. — Por favor, es decir, creo que no necesite suplicarle a usted discreción. Dígalo usted si le parece que debe decirse; pero cuidando, por lo que usted más quiera, de que no se le escape mi nombre... Yo he visto hace cuatro días una carta de Primo de Rivera a Sanjurjo aconsejándole, encareciéndole gran tacto... Diciéndole que se inhiba, puesto que ahora todo lo referente a Abd-el-Krim se haya en la jurisdicción de la Diplomacia. ¡Imagine usted como está Sanjurjo y Castro Girona, y todos! De modo, que en una semana, y gracias a un plan de operaciones intenso, continuo—que es la forma de combatir con buen éxito a los moros, sin darles tiempo a que se repongan, logramos acorralar a Abd-el-Krim, a nuestro enemigo de Annual y Monte-Arruit, al que de 700 prisioneros, según la lista oficial, nos devuelve 135; al que no nos devuelve ni uno de los 18 oficiales que tenía en su poder, y a los que ha matado vejándolos y atormentándolos bárbaramente... Y cuando es llegado el momento de que el bandido caiga en nuestro poder o muera matando con los suyos, se nos va, se nos escapa amparándose en los franceses, demandando ante Francia una protección de la que lo hace indigno su proceder con los prisioneros de guerra... ¡Pobre de él si como prisionero de guerra le dan el trato que él dió a nuestros soldados!

Mi amigo, se exalta, se desborda, y yo me lo explico, no tan sólo por los cargos que va acumulando en contra del caudillo moro, y que escucho sin meditarios, porque no me da lugar el diálogo, ni es ocasión; mi amigo se desborda y se exalta porque en este momento habla, no ya como militar, ni commo español... Habla como hermano. Abd-el-Krim le ha matado a su hermano. Algo muy feo, muy terrible, deben haberle contado de esta muerte a mi amigo, los prisioneros que ha entregado, al rendirse, el cabecilla rifeño.

Sí; me explico esta indignación, este como desahogo verbal del militar. Tendría él esperanzas de recobrar a su hermano aún... ¿Prisionero? Es triste; pero todavía hay esperanza. Ahora, no. Ahora, ninguna... Ni siquiera la de vengar el martirio del hermano. Todo ha pasado a la vía diplomática.

Allá en Africa el general Sanjurjo, encerrado en su despacho paseará nervioso, iracundo, con las manos a la espalda y la cabeza sobre el pecho. Y Castro-Girona que con él ha llevado las últimas operaciones de Alhucemas, que acaban de abatir a Abd-el-Krim, se retorcerá el bigote como si retorciese también dentro de sí, un impulso, un grito, una protesta...

Abd-el-Krim se ha escabullido hacia las cancillerías.

Madrid, Junio 1926.

HACE 93 AÑOS

HOJEANDO NUESTRA COLECCION, NUMERO POR NUMERO

Del núm. 197.—Domingo 31 de Marzo de 1833

TRASATLANTICO PARA UNA FAMILIA

"Para Cádiz y Barcelona.—El famoso y muy velero bergatín español Dion, buque de primera estrena, construido al efecto para pasajeros y teniendo una buena comodidad para una familia, para la cual ofrece las mayores comodidades; vereficará su salida del 10 al 12 de Abril próximo. Impondrán en la calle del Teniente Rey, cuadra de San Salvador de Orta, número 6, igualmente en la del Baratillo, esquina del callejón de Justis, casa de los señores Batle, Illa y Ca. o el Capitán a bordo de dicho buque."

ENERGICA ACTITUD DEL REAL TRIBUNAL DEL PROTOMODICATO

"Con bastante admiración y sertimiento, ha sabido este Real Tribunal, que algún facultativo, vilipendiando el decoro de la profesión, en las angustiadas circunstancias en que nos hallamos, ha exigido a personas miserables, uno, dos y hasta cuatro pesos por la papeleta, o reconocimiento de los cadáveres, que se ha prevenido por justas consideraciones, resultando de aquí que por no tener algunos la facultad de aprontar esa injusta esacción, opuesta a los sentimientos nobles que deberían adornarles en favor de la humanidad, aquellos han permanecido insepultos más tiempo del prescrito por la Autoridad; apenas el juzgado puede persuadirse de la realidad de estos hechos que se le han denunciado; pero celoso siempre por el bien público, para precaverlos, manda a hacer saber que por tales reconocimientos a las personas indigentes, nada debe cobrárseles, convocando a las que hubiesen pagado, para que se presenten en la morada del señor Regente con información de persona de conocido abono y providad u otra manera que lo acredita, para sin otro trámite hacerles devolver lo que hayan satisfecho, y redimirlos de responsabilidad en caso de haber quedado comprometidos a su abono; publíquese esta resolución en los periódicos de esta ciudad en tres consecutivos, y a los profesores a quienes toque, se les apercibe con ejemplar castigo que dictará el Tribunal en uso de sus atribuciones económicas. Habana y Marzo 29 de 1833. Solo por indisposición del señor X mi compañero Dr. Bernal. Cayetano Pontón."

Sin duda entonces no operaban impunemente los abusadores.

DEL NUM. 198.—1 DE ABRIL DE 1833

¿Optimismo prematuro?

"Habana y Marzo 31 de 1833.—Tenemos la satisfacción de anunciar al público que la enfermedad reinante ha aminorado, y que invade con más benignidad que al principio. Pareceque entonces por razón natural nos era más extraña su causa y nos afectaba con tanta fuerza, que se hacía mortal en todos los que no tenían la necesaria y bastante reacción para resistirla, y ahora ya aclimatados con ella nos imprime más ligeramente, produciendo movimientos ligeros de vientre, que con arreglo y suave método se corrigen, y que solo en los abandonados que no se metodizan, se desarrolla la epidemia, pero siempre menos intensa. Quiera Dios que esta observación anime a estos habitantes al cuidado de su vida, y que ya sea el horizonte de la salud pública, que desee publicar con ansias, como con dolor y sentimiento pronuncié la enfermedad desde el primer colérico que ví, Don José Soler. Por enfermedad del segor Segundo. Dr. Bernal."

Preguntamos si este optimismo sería prematuro, porque en el número anterior vemos al señor Cayetano Pontón, firmando por el Dr. Bernal, a causa de encontrarse éste indispuesto y hoy vemos al Dr. Bernal firmando por otro facultativo enfermo. Lo que hace suponer que el que más y el que menos tenía su pequeña invasión colérica.

M.E.C.D. 2016

ESTA NOCHE EN ARENA COLON WILLIE DAVIES CONTRA BLACK BILL EN EL STAR BOUT

EN EL COMIENZO DE LA SERIE EL QUERIDO CINCI VENCE A LOS PIRATAS CON SCORE DE NUEVE POR OCHO

DOBLE JUEGO EN ALMENDARES PARK ESTA TARDE DEL CAMPEONATO INTER FABRICAS

LUCAS DERROTO AL PITTSBURGH DANDO UN HIT OPORTUNO

Empujó con el batazo dos hombres a home en el noveno inning y ganó 9 por 8

WARNER BATEO CINCO HITS

Los Piratas tuvieron un pequeño rally en el último acto pero anotaron una

PITTSBURGH, junio 25. (A.P.)—Lucas ganó su propio juego en el noveno inning de hoy cuando dió un single con el que se anotaron dos carreras, derrotando el Cincinnati al Pittsburgh con anotación de 9 a 8, en un juego que se distinguió por el gran número de batazos que se dieron por ambas partes.

Los Piratas tuvieron un pequeño rally en su mitad del último inning que resultó insuficiente, pues solo consiguieron anotar una carrera.

Waner, outfielder pirata, dió cinco hits en otras tantas veces al bat, incluyendo un doble y un triple.

Score:

CINCINNATI

	V.	C.	H.	O.	A.	E.
Christensen, cf	2	0	0	3	0	0
Zitzman, cf.	2	1	0	1	0	0
Walker, rf	3	1	2	2	0	1
Hargrave, x	1	0	1	0	0	0
Allen, rf.	2	0	1	5	0	0
Dressen, 3b	5	1	2	0	3	0
Bressler, lf.	5	1	3	1	0	0
Fipp, 1b	4	0	1	10	0	0
Critz, 2b	4	1	2	3	2	0
Picinich, c.	5	1	2	1	0	0
Emmer, ss	3	0	0	1	2	0
Pinelli, ss	1	1	1	0	1	0
Donohue, p.	1	0	0	0	0	0
May, p.	0	0	0	0	0	0
Lucas, p	3	2	2	0	2	0
Totales.	41	9	17	27	10	1

x Bateó por Walker en el 6o.

PITTSBURGH

	V.	C.	H.	O.	A.	E.
Carey, cf.	5	1	1	2	0	0
Waner, rf	5	3	5	2	0	0
Cuyler, lf.	5	1	1	1	0	0
Wright, ss	5	1	2	5	7	0
Traynor, 3b	5	0	2	2	0	0
Grantham, 1b	5	0	1	10	0	0
Moore, 2b	4	0	0	2	3	0
Smith, c.	4	1	2	3	1	0
Aldridge, p	2	1	1	0	1	0
Yde, p.	1	0	0	0	1	0
Oldham, p	1	0	0	0	1	0
Adams, p.	0	0	0	0	0	0
Totales.	42	8	15	27	14	1

Antación por entradas

Cincinnati . . . . 011 122 002—9
Pittsburgh . . . . 250 000 001—8

Sumario

Two base hits: Carey. Waner Lucas, Hargrave, Picinich. Three base hits: Traynor, Waner, Dressen, Bresselr. Sacrife: Critz. Double plays: Moore, Wright a Grantham 1. Quedados en bases: Cinci, 12; Pittsburgh, 7. Bases por bolas Aldridge 3; Oldham 2. Struck outs: Aldridge, 1; Lucas, 1; Oldham, 2. Hits: Donohue 7 en 1 1|3 innings; May, 2 en cero inning, (le pitcheó a dos bateadores); Lucas, 6 en 7 2|3 innings; Aldidge, 8 en 3 1|3 inning; Adams, cero en 1|3 inning. Dead ball: Yde a Zitsman. Pitcher ganador: Lucas. Pitcher perdedor: Oldham. Umpires: Oday, Pfirman y McCormick. Tiempo: 2.18.

SIN GRANDES ESFUERZOS LA LENGLEN DERROTO AYER A LA SEÑORA DEWHURST

La francesa se presentó en Wimbledon con un certificado médico

WIMBLEDON, junio 25. (A.P.) Mlle. Lenglen apareció hoy en el torneo de tennis del jubileo de Wimbledon para jugar con Mrs. Dewhurst, inglesa, con quien debió jugar el miércoles pasado y que se negó a hacerlo.

La francesa llegó a Wimbledon con un certificado médico en el que se hacía constar que "no debía tomar parte en ningún match vigoroso". La Lenglen no realizó grandes esfuerzos y Mrs. Dewhurst ganó 4 games, pero Suzanne venció 6-2 y 6-2.

Z. Jessup, de Wilmington. Delaware, fué derrotada en el primer round por Hlle Contoslavos, 2-6, 6-4, 6-4. Mrs. Molla Mallory ganó a Joan Fry, de Inglaterra, 4-6, 6-4 y 7-5.

Vincent Richard y Howard Kinsey, la pareja americana, derrotaron a Nicholas Mishu, de Rumania, y N. Sharpe, de Inglaterra, en sets consecutivos, 6-4, 8-6 y 6-3.

Miss Elizabeth Ryan y Miss Mary K. Browne, quienes derrotaron ayer a Mlle Lenglen y a Mlle Didi Vlasto, ganaron también hoy a Miss Maltby y Mrs. H. G. Broadbridge, 6-1, 2-6, 6-3, en el tercer round.

YALE SACO UNA VENTAJA DE DOS LARGOS A LA CANOA DE HARVARD

NEW LONDON, junio 25. (A.P.) Por el sexto consecutivo año el equipo de Yale derrotó al de Harvard en las regatas a cuatro millas, celebradas en el rio Thames. Yale llegó a la meta con una ventaja de dos largos sobre su rival. A la arrancada el equipo de Harvard logró sacar alguna ventaja, pero la perdió rápidamente. Ambas tripulaciones se encontraban en magníficas condiciones físicas al terminar la justa.

Los tiempos (tomados extrafialmente) fueron: Yale. 20.45 y Harvard 20.53.

Por la mañana, Harvard, por la primera vez en cuatro años, ganó las dos regatas: la de novatos por tres largos, y la de juniors, por dos largos. Distancia en ambas regatas dos millas.

Jakie May, muy conocido de los fans cubanos, es el pitcher que muestra esta foto, un recién llegado a las filas de los Reds del Querido Cinci, donde está prestando muy útiles servicios, cooperando a que el team se mantenga en el primer lugar de la Liga Nacional.

EL CAMPEONATO DE GOLF BRITANICO SE LO ANEXO B. JONES

Es esta la primera vez que un amateur americano se gana tan preciado trofeo

REGRESA A ESTADOS UNIDOS

Y en el "Atlanta Athletic Club" se está preparando un gran recibimiento

ST AGNES, Inglaterra, junio 25. (A.P.)—Bobby Jones, favorito de los aficionados al golf de los Estados Unidos, abandonó esta noche los terrenos de golf de esta ciudad para emprender viaje de regreso a su país, llevando consigo el trofeo de golf más estimado del mundo: La Copa del Campeonato Británico al Aire Libre.

Su nombre se gravará a ambos lados del trofeo de plata junto con los de otros famosos jugadores, a

Continúa en la página 19

Black Bill y Willie Davis, los dos magníficos fly weights que forman la tracción de la noche de hoy en el ring de la Arena Colón, son los que aparecen en esta foto, ambos sonrientes y confiados en el triunfo.

JESS BARNES GANO A SU HERMANO VIRGIL, POR 6 A 7

Con esta victoria, son cinco las que consecutivamente obtienen los Robins

WITT BATEO ESCALONADO

Los Gigantes solo pudieron batear seis hits, y ninguno de ellos dió dos

BROOKLYN, junio 25. (A.P.)—Jess Barnes. pitcher derecho del Brooklyn, superó en el box a su hermano más joven, Virgil, de los Gigantes del Nueva York y los Robins obtuvieron hoy su quinta victoria consecutiva con score de 7 a 4.

Los Gigantes solo pudieron dar 6 singles.

Witt inició el ataque del Brooklyn, con un single, un doble y un triple.

NEW YORK

	V.	C.	H.	O.	A.	E.
Meuller, cf	4	0	1	1	0	1
Frisch, 2b	4	0	1	1	6	0
Young, rf	4	1	0	1	0	0
Lindstrom, 3b	4	0	0	0	1	0
Meusel, lf	4	0	1	1	0	0
Terry, 1b.	4	0	1	13	1	1
Jackson, ss	4	1	1	3	4	0
Florence, c.	2	1	1	3	0	0
V. Barnes, p	2	0	0	1	1	0
Davies, p	0	0	0	0	0	0
Tyson,	0	1	0	0	0	0
Totales.	32	4	6	24	13	2

Tyson bateó por V. Barnes en el octavo.

BROOKLYN

	V.	C.	H.	O.	A.	E.
Standaert, 2b	4	0	0	1	4	0
Witt, cf.	4	2	3	5	0	0
Herman, 1b	3	1	1	9	0	0
Wheat, lf.	4	0	0	5	0	0
Cox, rf	3	1	2	0	1	0
O'Neil, c.	3	1	1	2	0	0
Marirot, 3b.	4	2	2	0	2	0
Butler, ss.	4	0	2	4	3	0
J. Barnes, p.	4	0	1	1	3	0
Totales.	33	7	12	27	13	0

Antación por entradas

New York. . . . 001 100 020—6
Brooklyn . . . . 022 010 02x—7

Sumario

Bases por bolas: Barnes 2. Quedados en bases: Robins, 5; Giants, 2. Struck outs: V. Barnes, 2; J. Barnes(2. Three base hits: Jackson. Witt, Marriot. Two base hits: Butler, Witt, Meusel. Sacrifice hits: O'Neil, Florence. Bases robadas Mariott. Dead ball: J. Barnes a Tyson. Umpires: Klem, Wilson y Sweeney.

BANCO TRIUNFO EN EL GRAN PRIX DE AYER, EN AUTEUIL

La potranca ganadora pagó 195 francos por cada boleto. Se cotizó 50 a 10

CONCURRIO LA "HIGH-LIFE"

Y las mujeres lucieron anticipos de las modas de la temporada en Deauville

PARIS, junio 25. (A.P.) La potranca Banco, de Guggenheim, ganó esta tarde el Grand Prix, la tercera de las más importantes justas de la Gran Semana de Carreras de caballos del Hipódromo de Auteuil. En segundo lugar quedó el potro Gunpowder, de Avell Picard; en tercero Lazy, de Henri Letellier y por último el favorito M. P. Mourline, que dió entre el montón de los rezagados.

La carrera se conoce con el nombre de Grand Pix des Drage, porque antiguamente atraía al hipódromo a la aristocracia que llegaba en coches, y comprende la distancia de 2.8 millas. El premio es de 50.000 francos. La potranca Banco, pagó 195 francos por cada boleto, 50 a 10 en primer lugar y 36 en place. Gunpowder pagó 17 y Lazy 30 por 50.

Asistió a la sociedad en masa.

Durante varias semanas los modistos parisinos han estado muy atareados preparando a sus clientes para el "Drage", y la concurrencia de esta tarde, favorecida por un sol radiante y suaves céfiros, reflejaba la moda en delicados adornos, plumas de avestruz, y muy bien cortados tafetanes y trajes deportivos. Se mostraron anticipos de las modas que se lanzarán en la temporada de Deauville y otros lugares de veraneo, vestidos por vivientes maniquies. Una de las cosas que más llamó la atención fueron un par de botas altas adornadas con piel carmelita, dejando desnudas y bien visibles las rodillas al través de una falda corta de Kasha en franjas.

Otro modelo interesante fué un vestido de lino blanco-ostra, llamativamente adornado con anchas franjas amarillas, rojas y negras, con su sombrilla armónica. El verde absinthe era color predominante en la mayor parte de los nuevos modelos. Especiales creaciones, ideadas por los modistos especializaban en largas faldas de organdí con adornos de flores. Los corpiños con ojales alcanzaron extraordinarios tamaños y gran variedad de formas.

Probablemente el más notable estilo masculino fué uno de azul brillante haciendo juego con un gran conjunto de botones en la solapa. El que lo llevaba vestía una camisa de azul pálido de excéntrico modelo, pañuelo de seda azul ligero y zapatos de piel de Suecia de color avellana.

POR LA COPA DAVIS

El team que jugará contra los cubanos

MONTREAL, junio 25. (U.P.) El team canadiense de tennis que jugará con el cubano en los matches de eliminación de la Copa Davis, los días 16, 17 y 18 de Julio ha sido ya seleccionado componiéndose en consecuencia de los siguientes jugadores:

Arthur Ham. Toronto; Willard Crocker y Jack Wright, de esta ciudad.

Uno de los seleccionados, Crocker, recibió en un match con Aikman un golpe que lo dejó sin sentido, pero al recobrarse, siguió jugando hasta que ganó su puesto en el team.

Por efecto de la lluvia caída en horas de la tarde, no se pudieron efectuar anoche los matchs de exhibición del team cubanó de la Davis Cup, según se había publicado, teniéndose que posponer para mañana domingo por la tarde. Los games serán donde mismo se había anunciado, en los courts del Lucky Tennis Club, calle Paseo y 5a., en el Vedado.

HAND BALL EN EL HISPANO

En los partidos celebrados anoche en la cancha del Deportivo Hispano América hubo los siguientes resultados:

Antonio Munyet venció a Manolo Villanova, 30x29. Jorge Morales a Daniel Sánchez, 30x27. Ramón Vaquero a Jesús Morejón, 30x24. Jesús Morejón a Miguel Soler, 30x19. Ramón Vaquero a Pedro Fructuoso, 30x22. José García a Victor Santos, 30x12. Y Pantaleón Aguero a Pedro Merino, 30x17.

LOS PHILLIES EMPATARON CON UN JONRON EN EL 6º Y GANARON EN EL NOVENO

FILADELFIA junio 25. (A.P.)—Los Phillies ganaron el primer juego de una serie de tres, hoy, con los Braves del Boston, con score de 8 a 7. Un jonrón de Mokan con dos hombres en bases en él sexto inning empató el score y los locales ganaron en el noveno con tres singles consecutivos. Bancroft dió un jonrón en el segundo inning.

Anotación por entradas

	C.	H.	E.
Boston. . . . 014 110 000—	7	10	3
Phila . . . . 011 023 001—	8	15	0

Baterías: Mogridge y J. Taylor; Dean, Willoghby y Henline.

EL YATE DRAGON FUE EL PRIMERO EN LLEGAR AL PUERTO DE HAMILTON

HAMILTON, Bermuda, junio 25. (A.P.)—El yate "Dragón", de Roberto N| Bavier fué el primero de los competidores en la regata New-London a Bermuda, en llegar esta mañana a este puerto.

En segundo lugar quedó el "Cygnet", de Paul Hammond. El Dragón pasó por la meta a las 8.52 a. m. y el Cygnet a la 1.22 p. m. Los yates competidores son diez y seis.

Ninguno de los dos yates es todavía elegible para el premio, porque hay que conocer los tiempos, y para ello es preciso esperar la llegada del cronometrista Herbert L. Stone, quien navega a bordo del "Jolie-Brise".

COTO A LAS MODAS EN PARIS

PARIS, junio 24. (A.P.) La Comisión de Moral de la Federación Femenina deportiva francesa dió hoy una orden de condenación contra los trajes cortos para correr, los trajes de baño muy ajustados a la piel y los de tennis sin mangas. Los árbitros actuarán de censores y podrán ordenar suspensiones. Bueno es recordar que la señorita Lenglen usa en sus juegos de tennis trajes sin mangas.

HOY, EN ALMENDARES PARK

DOBLE JUEGO DEL CAMPEONATO DE LOS TABAQUEROS

Esta tarde se efectuará en los terrenos de Almendares Park un interesante double header, en opción al Campeonato Inter-Fábricas, comenzando el primer match a las dos de la tarde. Ramón Allones y Romeo y Julieta jugarán en el primer juego, y La Corona y El Crédito en el segundo.

El primero de estos juegos fué anulado por la Liga, y el segundo, suspendido por lluvia.

De manera que, no habrá ningún juego suspendido.

Mañana jugarán: Crédito y Partagás; Aguilitas y Romeo y Julieta. Y el lunes, Gener y Punch; Allones y La Corona.

MAÑANA EN VIBORA PARK

En los grounds viboreños se efectuarán mañana dos juegos del Campeonato Inter-Social. En el primer encuentro se enfrentarán los clubs "San Carlos" y "Hermaos Maristas", y en el segundo "Guáimaro" y "Jesús del Monte". Si los "carlistas" ganan su juego de mañana empatarán en el primer lugar con el Cuban Telephone.

HA LLEGADO EL MOMENTO DECISIVO PARA BLACK BILL EN SU PELEA DE HOY CON EL FLY WEIGHT AMERICANO

En Filadelfia el cubano fué derrotado por puntos y aquí hizo su pelea tablas con Davies, según los jueces

EL SEMI FINAL SERA DE PESOS WELTER

Los fanáticos cubanos que sienten un poco de temor al contemplar a Black Bill por tercera vez frente a un hombre que siempre ha encontrado en el estilo del cubano un motivo de sonrisa, pueden estar en la convicción plena de que en esta ocasión el Bombón de Chocolate está (así lo ha dicho sin rodeos) en la mejor forma de su vida. Sí, queridos fanáticos, Black Bill es una maravilla, Black Bill merece los honores de un campeonato mundial y decimos esto porque tal impresión hemos recibido en sus últimos trabajos de entrenamiento.

Eladio Valdés ha agotado sus conocimientos en su preparación, ha dado todo lo que tenía, su velocidad y su destreza, su estado físico y sus deseos de triunfar, lo han llevado a una altura donde nunca lo habíamos visto en otra ocasión. Como críticos del deporte viril, comprendemos que no es lo mismo un Black Bill dejado a los ejercicios de training que en serio combate frente a Willie Davies. El estilo del yankee con su jab izquierdo a manera de escudo esquivándolo todo y llevando siempre el ataque, es capaz de aturdir al más capacitado de todos los flies del orbe, pero es cierto, ciertísimo que hoy Black Bill está en la cumbre de sus facultades y es verdad también que si esta noche no vence a Davies puede y hasta debe despedirse del propósito de conseguir semejante honor.

Black Bill no podrá decir que aspira al campeonato mundial de su peso mientras no limpie la derrota que a manos de Willie Davies recibiera en Filadelfia. Y mientras no aclare las tablas que estos dos muchachos hicieron en la Habana. Pues fué la opinión de todos o de casi todos los fanáticos que entonces Willie llevó una ventaja muy pequeña.

Black Bill necesita ganar esta noche. Y si no gana, en los Estados Unidos no podrán recibirlo los magnates como lo han recibido en otras ocasiones.

En el semifinal de la fiesta de puños de esta noche, contienden dos welter weight que no andan creyendo en cuentos de hadas. Dos welters que se fajan como el comandante Recio manda y que todo lo sacrifican en busca del knock out. Ya vimos a Eugenio Fernández frente a Gabriel Herrera y creemos que mucho más ha de lucir ante los golpes de Agustín Lillo.

Hay un primer preliminar entre M. Fernández, campeón amateur de peso middle, contra Leopoldo Méndez. Contienden después Frank Alapon y Callejo. Más luego Nicasio Varela contra Rolando Herrera. Estos tres asaltos a cuatro rounds. Hay, además, un bout a seis entre Pablo Blanco y Enriquito Valdés. El semi-final entre Lillo y Fernández y el star bout.

EL YATE MALABAR VII GANO EL PREMIO DE LAS REGATAS DE NEW LONDON A BERMUDA

HAMILTON, Bermuda, junio 25. (A.P.)—El yate "Malabar VII", de la propiedad de John C. Galden, miembro de clubs náuticos del Oeste y de Nueva York, que atravesó la meta a las 3.22 p. m. de hoy, ha ganado el premio de las regatas de New London a Bermuda.

Hasta mañana o el domingo no se conocerá quienes hayan sido los otros triunfadores.

LIGA INTERNACIONAL

NUEVA YORK junio 25. (A.P.)—A continuación van los resultados de los juegos celebrados en el día de hoy en la Liga Internacional:

Syracuse 10; Buffalo 6.
Toronto 6; Rochester 1.
Newark 9; Baltimore 3.
Jersey City 2; Reading 1.

EL SECRETARIO DEL CLUB BROOKLYN HA NEGADO LA VENTA DE LAS ACCIONES

NUEVA YORK, junio 25. (A.P.) El secretario del Brooklyn de la Liga Nacional desmintió hoy el rumor de la próxima venta de las acciones de Ebbets, y aunque reconociendo que el promotor newyorkino de sports, Humberto J. Fugazy, había tratado de adquirirlos, agregó dicho funcionario, que los herederos de Ebebts no han recibido ninguna oferta digna de ser tomada en consideración.

EN LA LIGA DEL ESTE

NUEVA YORK, junio 25. (A.P.)—Bridgeport y Hartford fueron los vencedores hoy en este circuito al derrotar el primero al New Haven, 8 por 6; y el segundo al Waterbury, 5 por 2.

EN LA LIGA DEL SUR

NUEVA YORK, junio 25. (A.P.)—Media docena de juegos se celebraron hoy en la Liga del Sur. De todos ellos damos a continuación los resultados. El Nashville le ganó los dos juegos al Atlanta, 4 por 3 en 10 innings en el primero y 7 por 3 en 7 innings en el segundo. Chattanooga y Birmingham también jugaron dos matchs y ambos los ganó el Birmingham, 6por 4 y 3 por 0, jugándose solamente 7 innings en el segundo desafío. Little Rock venció al Mobila, 8 por 7. Y el Memphis, después de 12 entradas, venció al New Orleans, 5 por 4.

ACE HUDKINS ACABO EN EL CUARTO ROUND CON RUBY GOLDSTEIN EN NEW YORK

NUEVA YORK, junio 25. (A.P.) Ace Hudkins, de Nebraska, destrozó las ambiciones pugilísticas de Ruby Goldstein, uno de los mejores light weiths newyorquinos desde que se retiró Benny Leonard del ring, al vencer a este en el segundo minuto del cuarto round al tumbarlo tres veces en ese episodio con necesidad de asistencia médica.

Hudkins resultó muy superior en punch y agilidad, y aunque cayó en el primer round, después no volvió a medir la lona, propinando por el contrario una serie de golpes fortísimos al newyorquino en el curso de la pelea.

EL POTRO J. FRED A. DE LA PROPIEDAD DE ADAMS GANO EL PREMIO BAMBLE

Gallajan fué el jockey que lo montó. Y el tiempo invertido: 1:38 4|5

NUEVA YORK, junio 25. (A.P.) El potro "J. Fred A.", de la propiedad de J. Fred Adams, cotizado 1| a 1, ganó hoy el premio "Bramble" de $1.500 para caballos de tres y más años, en la distancia de una milla, en el hipódromo de Aqueduct.

El vecedor, montado por Callahan, sacó ventaja desde los primeros momentos. El tiempo fué de: 1.38 4|5. El segundo lugar lo conquistó "Mirador", y el tercero Light Wiew.

La tercera carrera del Hipódromo de Latonia, con premio de $1.500, reclamable, para caballos de tres años y en distancia de seis furlones, la ganó "Pitchford". El "entry" pagó $38.40 por cada boleto de dos pesos en las mútuas. El tiempo fué de 1.12 1|5. "Estin" quedó en segundo lugar; y en tercero, Pani Roma III.

"Joe Rudolph", otro electricista, pagó $36.20 por cada boleto de dos pesos, al ganar la cuarta carrera de Latonia para caballos de tres y más años. La distancia fué de una milla y 70 yardas.

QUIERE NADAR OTRA VEZ

BOULOGNE-SUR-MER. FRANcia, junio 25. (A.P.)—La señorita Gertrudis Ederle, la famosa nadadora norteamericana, proyecta intentar aquí a tres semanas el paso a nado del Canal de la Mancha, de persistir el buen tiempo.

LOS PRINCIPALES JONRONEROS DE LAS MAYORES

La situación de los jonroneros de las ligas Mayores, hasta el dia 23 inclusive, era la siguiente:

Liga Americana

Routh, New York	22
Simmons, Philadelphia	10
Meusel, New York	9
Williams, St. Louis	8
Lazzeri, New York	8
Hauser, New York	7
Cocharne, Philadelphia	7
Collins, New York	6
Combs, New York	6
Todt, Boston	6
Goslin, Washington	6

Liga Nacional

Bottomley, St. Louis	10
Wilson, Chicago	9
L. Bell, St. Louis	7
Kelly, New York	7
Heattcote, Chicago	6
Fournier, Brooklyn	6

Total de jonrones dados

Americana	212
Nacional	177
Total	389

DERROTARON A LOS BOSTON "RED SOX" EN UN DOBLE JUEGO

Babe Ruth bateó de 3-2, disparando su jonrón número 24 del año en el quinto

MEUSEL SALIO LESIONADO

En el sexto inning realizó un deslizamiento en la intermedia y se hirió

BOSTON, junio 25. (A.P.) Los Yankees obtuvieron hoy una doble victoria sobre las Red Sox del Boston con scores de 12 a 2 y 11 a 4. Babe Ruth dió su vigésimo cuarto jonrón del año a Russell, mandando la bola a las cercas del right field en el quinto inning del segundo juego.

En el segundo inning del juego inicial, Lazzeri dió su décimo jonrón del año con dos hombres en bases.

Meusel tuvo que abandonar el juego por haber recibido una lesión en la pierna al efectuar un deslizamiento y ser declarado out en segunda en el sexto iinning del segundo desafío.

Entre los espectadores se hallaban Jim Jeffries, y Tom Sharkey, dos famosos boxeadores de otros tiempos.

BOSTON, junio 25. (A.P.) Bob Meusel, el formidable bateador de los Yankees, se rompió un hueso del pie izquierdo en el juego de esta tarde al deslizarse en la segunda base. Estará fuera de combate por un mes o más.

Meusel se lesionó mientras se jugaba el segundo desafío de hoy contra los Red-Sox de Boston. Fué sacado en brazos del terreno y llevado a un hospital, donde la aplicación de los rayos X descubrió la fractura del hueso metacarpiano. Meusel tendrá que andar con muletas durante quince días.

Mañana por la noche regresará a Nueva York.

Anotación por entradas del primer juego:

	C.	H.	E.
New York. . 630 000 102—	12	13	1
Boston . . . 001 000 010—	2	7	1

Baterías: Jones y Bengough; Heimach, Welzer y Bischoff.

SEGUNDO JUEGO

NEW YORK

	V.	C.	H.	O.	A.	E.
Combs, cf	5	2	2	2	0	0
Koening, ss.	5	1	2	1	1	0
Gehrig, 1b.	5	2	3	11	0	0
Ruth, lf	3	3	2	2	0	0
Meusel, rf	4	1	2	2	0	0
Carlyle, rf	1	1	1	1	0	1
Lazzeri, 2b	4	0	1	3	5	0
Gazzella, 3b	4	0	0	3	3	1
Collins, c	4	1	1	2	0	0
Shoker, p	3	0	0	0	2	0
Totales.	38	11	14	27	11	2

BOSTON

	V.	C.	H.	O.	A.	E.
Haney, 3b	4	0	0	0	2	1
Flagstead, cf.	4	2	2	3	0	1
Todt, 1b.	4	1	2	10	1	0
Jacobson, rf	3	1	2	0	0	0
Regan, 2b	4	0	0	3	6	1
Fitzgerald, lf.	2	0	0	1	0	0
Shaner, lf	2	0	1	0	0	0
Rigney, ss	4	0	1	3	3	0
Stokes, c.	4	0	0	7	1	0
Zahniser, p	0	0	0	0	0	0
Russell, p.	1	0	0	0	0	0
Foreman, p	1	0	0	0	2	0
Totales.	33	4	8	27	15	3

Anotación por entradas

New York. . . . 104 013 002—11
Boston . . . . . 000 100 003— 4

Sumario

Two base hits: Cobs. Gehrig, Jacobson, 2; Flagstead, Todt, Shaner. Three base hits: Gehrig, Carlyle. Home run: Ruth. Sacrifices: Shocker, Zazzella, Jacobson. Double plays: Lazzeri a Koenig a Gehrig; Lazzeri (sin asistencia); Gazzella a Lezzeri a Gehrig; Todt a Rigney a Todt. Quedados en bases: N. Y., 6; Boston, 4. Bases por bolas: Shocher una; Zahniser, dos; Foreman, dos. Struck out: Shocker, uno; Zahniser, dos; Russell, dos; Foreman, uno. Hits: Zahniser, 7 en 2 innings (salió sin out en el 3o.) Russell 6 en 4 innings; Foreman, uno en tres innings. Pitcher perdedor: Zahniser. Umpires: Rowland, Evans y Connolly. Tiempo: 2.05.

ESTADO DE LOS CLUBS EN LAS GRANDES LIGAS

RESULTADO DE LOS JUEGOS DE AYER

LIGA NACIONAL

Cincinnati 9; Pittsburgh 8.
Boston 7; Filadelfia 8.
New York 4; Brooklyn 7.
Chicago-San Luis (lluvia).

	Cin.	Pitts.	S. L.	Bro.	Chi.	N. Y.	Bos.	Fila.	Gdos.	Ave.
Cin		7	8	6	5	3	3	6	38	594
Pitts	6		4	3	8	6	3	4	34	576
S. L.	5	6		3	5	7	7	3	36	563
Bro	1	1	4		5	6	10	6	33	532
Chi	5	3	8	2		2	4	7	31	500
N. Y.	4	2	2	8	2		4	10	32	492
Bos	4	3	0	3	5	5		3	23	377
Fila	1	3	2	4	1	4	7		22	361
Pdos	26	25	28	29	31	33	38	39		

LIGA AMERICANA

New York 12; Boston 2 (1o.)
New York 11; Boston 4 (2o.)
Cleveland-Detroit (lluvia)
San Luis 11; Chicago 4.

	N. Y.	Chi.	Fila.	Cle.	Det.	Was.	S. L.	Bos.	Gdos.	Ave.
N. Y.		5	4	4	6	8	6	13	46	697
Chi	2		3	10	7	5	6	4	37	552
Fila	6	4		2	4	7	6	6	35	538
Cle	2	5	6		6	4	6	6	35	530
Det	2	6	3	4		3	9	6	33	508
Was	3	3	9	2	2		4	8	31	492
S. L.	2	4	1	7	5	4		3	26	400
Bos	3	3	5	2	2	1	2		18	281
Pdos	20	30	31	31	32	32	39	46		

JUEGOS PARA HOY

LIGA NACIONAL

Brooklyn en New York (2)
Boston en Filadelfia
Cincinnati en Pittsburgh
Chicago en San Luis

LIGA AMERICANA

New York en Boston
Cleveland en Detroit
San Luis en Chicago
Filadelfia en Washington

LOS CINCO PRIMEROS BATEADORES DE LAS GRANDES LIGAS

NUEVA YORK, junio 25. (A.P.) Los cinco primeros bateadores en las dos grandes ligas americanas, después de compilar los juegos celebrados en el día de hoy, son los siguientes:

LIGA NACIONAL

	J.	V.	C.	H.	Ave.
Cuyler, Ptts.	62	250	48	92	368
Bressler, Cin..	57	198	39	72	364
Traynor, Ptts	57	213	34	74	348
Herman, Bro	50	178	22	62	348
Hornsby, S. L.	63	250	45	85	344

Leader hace un año: Hornsby, San Luis, 428.

LIGA AMERICANA

	J.	V.	C.	H.	Ave.
Ruth, N. Y.	65	215	72	84	391
Heilmann, Det	63	223	51	84	377
Falk, Chi	67	256	36	95	371
Burns, Cle	66	265	43	98	370
Meusel, N. Y.	66	260	52	95	365

Leader hace un año: Wingo, Detroit, 419.

QUIENES SON LOS LEADERS EN LAS DOS GRANDES LIGAS

NUEVA YORK, junio 25. (A.P.) Los leaders en los distintos departamentos del juego de base ball en las dos grandes ligas americanas, después de compilar los juegos celebrados en el día de ayer, son los siguientes:

LIGA NACIONAL

Carreras: Blades, Cardenales	54
Hits: Cuyler, Piratas	91
Dobles: Frisch, Gigantes	21
Triples: Wright Piratas	12
Jonrones: Bottomley, Cardenales	10
Stolen bases: Cuyler, Piratas.	15
Pitching: Meadows. Piratas. ganados	8
perdidos 0.	

LIGA AMERICANA

Carreras: Gehrig, Yankees	67
Hits: Burns, Indians..	98
Dobles: Burns, Indians..	29
Triples: Gehrig, Yankees	12
Jonrones: Ruth, Yankees..	23
Stolen bases: Meusel. Yankees	13
Pitching: Shaute, Cleveland, ganados	6
perdidos 1.	

ASOCIACION AMERICANA

NUEVA YORK junio 25. (A.P.)—Resultados de los juegos celebrados hoy en la Asociación Americana: St. Paul 15; Milwaukee 4.
Minneapolis 4; Kansas City 3.

M.E.C.D. 2016

En los Grounds Almendarinos se Celebran Mañana 3 Partidos de 1ª Categoría

Habana-Madrid

La función elegante peloteada la noche del viernes fué tan concurrida y entusiasta como siempre

Una gran quincena del primero que ganaron Marcelina y Elisa. Un enorme segundo.—A 28 iguales.—Triunfaron Mary y Gloria. Y en el fenomenal, que fué de los bravos, triunfaron Angelita y Maria Consuelo

Hoy, sábado del pueblo soberano, dos grandes funcione en el Habana-Madrid

Anoche. Otro viernes colosal con ca que diz que decian los alemanes antes de poner manos arriba. Otra noche señorial, deslumbradora; viernes de moda, de gracia, de fantasía, de emoción. Llenas las canchas, los tendidos, las altas y alborotadas gradas y en los palcos, la mujer; lo que prestigia, señorea y abrillanta estas noches rutilantes de oro y de clamores triunfales. Además había la mar de "adelantados", necesitados del reino de los cielos, que allí estaban para despedir las chicas, ya que la gentil temporada femenina acaba pronto. Y cuando aparecieron todas ellas en el palco romano y rompió el danzón con sus golpes de son y rompió y pasó y fuese el Himno comenzó el primero de la noche de moda del viernes elegante.

A 25 tantos.

De blanco Marcelina y Elisa, y de azul, Rosita y Carmenchu. Durante la primera quincena el combate es rudo, bravo, de gran peloteo, para empatar en una, dos, tres, cuatro, diez y doce. Todo lo demás que fué bueno, lo dominaron las dos blancas peloteando muy bien para ganar el tanto del cheque. Las azules, que no estuvieron mal llegaron al tanto veinte. Ovación.

Ovación que continúa en gracia a Angela y Elisa, que se llevaron la primera quiniela, pagando con $20 de los nuevos, por cada boleto.

Y luego a la segunda tanda; que disputaban, las blancas, Mary y Gloria, contra las azules Elena y Consuelin. Tres decenas, de gran revuelo, de las colosales también con ca; de enorme peloteo y de terremoto en terremoto; pues metidas las niñas en el buen pelotear, nos trajeron locos y batiendo palmas de continuo. Se empataron en cinco, doce, trece; gran racha blanca y gran racha azul; nuevos empates en veintitrés, veinticuatro, veinticinco, veintiseis, veintisiete y veintiocho. No hubo trágica; pero la pelea fué de las incendiarias.

Ganaron las blancas.

La segunda quiniela también fué de las de peso completo y de las que ponen a uno grogui de satisfacción. e la llevaron Gracia y Gloria, que pagaron con veintitrés pesos. Tenemos fondos para continuar y para combatir mañana.

¡Qué buenas niñas!

Y sin sentirlo pasamos a la hora grande, que es la hora del fenomenal, que peloteaban las fenómenas; de blanco, Angelita y María Consuelo, y de azul Paquita y Gracia. Y las cuatro niñas, en plena gràcia pegante, contundente y abollante nos pelotean y ponen las cabelleras en contacto con el cielo. Cada tanto un torneo y de cuando en cuando un empate de los que destapan la sesera.

Empates en dos, tres, cuatro, nueve, diez, once, catorce, quince, dieciseis, dieciocho, diecinueve y veitidos. Y aquello no siguió; pues si continúa hay la mar de víctimas de asfixia numérica. En el final triunfan Angelita y María Consuelo. Las dos azules quedan en 25.

Un gran fenomenal.

Y hoy sábado dos funciones fenómeno en el Habana Madrid. Por la tarde y por la noche.

DON FERNANDO.

DEPORTIVAS DE CIENFUEGOS

EN EL CRUB CAZADORES Y NAUTICO

Esta joven sociedad, que con tanto entusiasmo preside, el distinguido clubman doctor Germán Mazarredo, parece entrar en actividad en lo que a la parte náutica se refiere.

El domingo 20, por la mañana, tuvo efecto una brillante fiesta, en la que se bautizó una canoa de cuatro remos, construída expresamente para este Club, en Inglaterra, de la que fué madrina la bella y distinguida señorita Dulce María Rosell.

Después del acto bautismal, que culminó en un acontecimiento social, se llevaron a cabo unas regatas "inter-crews", en las que tomaron parte el denominado "Cazadores" y "Náutico".

Estas justas resultaron muy reñidas, en la que salieron triunfantes, con poco margen, los "Cazadores", que tripularon la canoa recientemente bautizada.

Como complemento de información doy los nombres de las dos tripulaciones:

Los del "Cazadores"—triunfadora
—Número uno: Juan F. Planas.
Número dos: Juan M. Valdés.
Número tres: Oscar Valero.
Stroke: Alberto Parets.
Timonel: Tomás Bembibre.
"Cazadores".—Número uno: Guillermo M. Terry.
Número dos: Pedro Fernández.
Número tres: Domingo Alvarez.
Stroke: Gerardo Bosch.
Timonel: Antonio Martínez.

— —

En las próximas regatas convocadas por el "Cienfuegos Yacht Club", cuya convocatoria oficial público seguidamente, tomará parte la joven tripulación del "Club Cazadores y Náutico".

Después de las justas "inter-crews", se llevó a efecto la imposición de medallas de oro a los distinguidos tennistas Dr. Carlos O. Hernández y Luis Pértz Aces, del "Yacht Club", ganadores del concurso contra el "Cazadores y Náutico" en dobie.

En single, resultó triunfador uno del C y N, Mr. Edwin J. Pond, a quien se hizo entrega de la Copa donada en este concurso de tennis.

EN EL "YACHT CLUB"

La aristocrática y aguerrida sociedad, que tantos laureles lleva ganados en justas muy gallardas, el "Yacht Club", que con tanto entusiasmo y aciertos preside el distinguido caballero y consumado "clubman", señor Pedro Antonio Aragonés, popular y muy querido Alcalde Municipa lde Cienfuegos, se halla en estos momentos en plena faena náutica.

El "crew" defensor de la insignia, invicta en tantas brillantes jornadas deportivas, de los bellos colores verde y blanco, se propone hacer una temporada de remos excepcional.

Su actual "coacher", Mr. William R. O'Leary, que no ha mucho vino de los Estados Unidos, ha logrado reunir un grupo formidable de jóvenes, cuyo aspecto atlético, verdaderos tipos de remeros, darán seguramente al Club días de gloria indiscutible.

Con sumo gusto relaciono esa falange juvenil y fornida, que, se enfrentará este año, con los principales Clubs de la Unión Atlética de Cuba: ora en aguas de Marianao, ora en las propias de la bahía de Cienfuegos.

Comenzaremos, por el campeón de "single-scull" de Cuba.

Darío Alvarez; Juan Garriga; Gustavo Blanco; Amado Pulta; Fructuoso Martínez; Joaquín García; Rodolfo Casals; Alfonso Lindermeyer; Aurelio Aulet; Antonio L. Hernández; José Valle, Luis Oelza; Manolo Rodríguez-Gal; Luis del Amo.

Los "boys" del "Yacht"—aquellos que al debuta- en aguas habaneras se les llamó los hijos de Quirina—están practicando con gran entusiasmo, con mucha constancia y mucha fe en el triunfo.

Por lo pronto puedo anticipar que, en las justas que habrán en aguas del Reparto de Miramar, en la Habana, el día cuatro del próximo mes de Julio, defenderán la bandera del Yacht cienfueguero, en "doble" la formidable pareja: Alberto Nufer y Darío Alvarez.

Y, en sigle-junior el valiente remero, Alfredo Mocosain, conocido ya como el émulo de Nufer.

Hay muchas esperanzas de triunfo con esta trilogía, en la que los dos primeros podemos calificarlos de veteranos del remo y, el segundo, como un adelantado en tan elegante deporte.

Para general conocimiento, tengo sumo gusto en insertar a continuación la convocatoria oficial del "Cienfuegos Yacht Cub" para las regatas del 1 de Julio en aguas de la bahía de Cienfuegos.

"Cienfuegos Yacht Club", Comité de Regatas.

CONVOCATORIA

El "Cienfuegos Yacht Club" convoca por este medio a todos los Clubs de Amateurs de la República de Cuba inscriptos en la Unión Atlética de Amateurs de Cuba para las regatas de remos que se efectuarán en la bahía de Cienfuegos el día diez y ocho de Julio de 1926, de acuerdo con las siguientes

BASES:

Primera: Las regatas serán dos.
A.—Single Scull (libre).
B.—Canoas de cuatro remos y timonel tipo shell de libre construcción.

Segunda: Estas regatas se efectuarán el domingo 18 de Julio y solamente podrán tomar parte en las mismas los Clubs inscriptos en la Unión Atlética de Amateurs de Cuba.

Tercera: La distancia a recorrer para ambas regatas será la de 1,500 metros.

Cuarta: La regata de single-scull se efectuará a las ocho a. m. y la de shell de cuatro remos a las ocho y 30 a. m.

Quinta: Los trofeos que se discutirán en estas competencias, son:
A.—Copa de plata para single scull.
B.—Copa Cienfuegos Yacht Club para shell de cuatro remos.

La copa para el single-scull se entregará al Club que la gane una vez. La Copa Cienfuegos Yacht Club fué instituída el año 1925, para ser discutida anualmente en aguas de la Bahía de Cienfuegos, previa convocatoria hecha por el "Cienfuegos Yacht Club", inscripta por el Club que la gane en cada año y adjudicada definitivamente al Club que la inscriba tres veces. Se encuentra en la actualidad en posesión del "Habana Yacht Club" quien la ha inscrito la única vez que se ha discutido.

Sexta: Los Clubs que desearen tomar parte en estas competencias deberán solicitar su inscripción por medio de escrito dirigido al Comodoro del "Cienfuegos Yacht Club", especificando la clase de regata en que deseen tomar parte, el nombre, edad, peso y estatura de cada tripulante y sus suplentes, así como una certificación del Secretario de la Unión Atlética de Amateurs de Cuba, que acredite que los mismos se encuentran inscritos en la Unión.

Séptima: Al solicitar la inscripción cada Club designará un delegado y un suplente para que lo represente en el tribunal de Regata del que formará parte.

Octava: Cada Club no podrá inscribir más que una sola canoa para cada regata.

Novena: El plazo de inscripción vence el día 14 de Julio de 1926.

Décima: El Tribunal de Regatas formado por los Delegados que designen los Clubs que concurran a las regatas, y el Comodoro del Cienfuegos Yacht Club, que será el Presidente, se constituirá en el edificio social del "Cienfuegos Yacht Club", sin previa citación el día 17 de Julio de 1926 a las dos p. m. para verificar el sorteo de los puestos de las canoas y acordar todo o necesario al buen desenvolvimiento de las regatas.

Décima Primera: Para estas regatas regirá el Reglamento de Remos, Yachting y Natación de la Unión Atlética de Amateurs de Cuba, en todo lo que no esté en desacuerdo con estas bases.

Décima segunda: Se convoca además a una regata de cuatro remos de segundas tripulaciones en opción a una copa donada por el "Cienfuegos Yacht Club", que tendrá lugar el día y hora que el Tribunal de Regatas se sirva señalar y para las que regirán las mismas reglas que para las anteriores de esta convocatoria. Es requisito indispensable para tomar parte en esta competencia el no ser miembro de la tripulación que discutirá la Copa "Cienfuegos Yacht Club".

Cienfuegos, Junio 15 de 1926.
(f.) Felipe Silva Fernández,
Comodoro.

El copia fiel del original cursado a los diversos Clubs de la Isla.

En Cienfuegos, con el ambiente deportivo que mantienen tan entusiásticamente los Clubs: "Cienfuegos Yacht", "Cazadores y Náutico" y "Cienfuegos Nautic", este último el benjamín entre ellos, es de imaginarse que este año tanto las regatas, como demás actos deportivos, han de alcanzar extraordinaria brillantez y significación.

Es mi propósito, mantener con asiduidad esta sección, en la que me ocuparé de informar todo lo relacionado con los sports en la Perla del Sur.

Obdulio A. GARCIA.

CUBA EN LAS OLIMPIADAS CENTRO AMERICANAS QUE SE CELEBRARAN EN MEXICO EL PROXIMO OCTUBRE

Pronto ha de llegar a la Habana la Comisión de Propaganda que salió de Méjico el 3 del mes actual

NUESTRO GOBIERNO DONA $65,000

Se espera no ha de tardar en llegar a esta ciudad la delegación de los Juegos Olímpicos Centro Americanos, cuya celebración está señalada para el mes de octubre de este año en la capital azteca, y que salió de esa capital para Guatemala el día 3 de los corrientes. Esa comisión, que es solamente de propaganda, ya que Cuba aceptó a su debido tiempo la concurrencia a las mencionadas olimpiadas centro americanas, se encuentra integrada por los señores Enrique C. A. Aguirre y José Martínez Ceballos.

Los señores comisionados arriba mencionados no vienen a la Habana a invitar a nuestro país a que participe de las olimpiadas, que habilitados estaríamos que tal cosa ocurriera a estas alturas, solamente en caracter de propagandistas para allegar mayores entusiasmos a la empresa de atletismo que los ocupa, aspecto éste de los señores comisionados que dimos a conocer en nuestra edición del día 19 del actual.

Decíamos en esa información, al tratar de la labor de los distinguidos comisionados lo siguiente:—"Acompaña a los viajeros su Señoría el ingeniero D. Julio Montana Novella, secretario de la Embajada de Guatemala en México, quien colaborará con los señores Martínez y Aguirre en los trabajos que se desarrollarán en el país del Quetzal'.

"Los señores Aguirre y Martínez Ceballos, que en el seno de la Junta Nacional desempeñan los puestos de Director Técnico y secretario, respectivamente, son portadores de un amplísimo material de propaganda, consistente en folletos, reglas, carteles y demás. Su misión en cada uno de los países que recorrerán, será la de colaborar en la integración de las Juntas Nacionales, así como en hacer resaltar además de la importancia de los primeros Juegos Deportivos Centro-americanos, la labor educacional desarrollada por el Gobierno que preside el General Calles'.

La Unión Atlética de Amateurs de Cuba se propone hacer lo más grata posible la estancia de los señores comisionados que integran la "Comisión Nacional Mexicana" tan pronto como pisen tierra cubana, que será el 10 de julio. Todos los oficiales directores de nuestro atletismo se dan cuenta de la alta significación de esos comisionados, los que no han de encontrar más que una acogida de hermanos, dispuestos a la colaboración mas fraternal.

Los elementos cubanos de sports, todos aquellos capacitados para representar nuestras sedes nacionales en las grandes competencias que se avecinan, las que tendrán verificación entre los días marcados desde el 12 de octubre, fecha del descubrimiento de América, al 3 de noviembre, inclusives, del año en curso, se preparan en debida forma. El Gobierno cubano tiene ya a disposición de tan simpática empresa la cantidad de $65.000; así que no nos hemos dormido en los laureles, y todo se hará como Duios manda.

Sabido es, pues ya lo hemos publicado distintas veces, que el Gobierno de México es el patrocinador de estos Juegos Olímpicos Centro Americanos, có motambién que ellos nacieron al calor de las iniciativas del Conde Henry de Baillet Latour, presidente del Comité Olímpico, y que una vez acordado la celebración de esas olimpiadas, se designó a México como el país que las iniciara.

La Junta Nacional de México quedó desde ese momento integrada por los siguientes señores: doctor José E. Monjarás, como representante del Gobierno ante la Junta al doctor Moisés Saenz, Sub-Secretario de Educación. El doctor Jorge Gómez Parada, como representante del Comité Olímpico Internacional, y como Director Técnico del mismo al señor Enrique C. Aguirre.

Como auxiliares fueron nombrados los señores Carlos B. Zetina, y Carlos B. Zetina Jr., como Tesorero y Pretesorero, respectivamente y a los señores José Martínez Ceballos y Al fonso Rojo. etaoin fonso Rojo de la Vega, como Secretario y Presecretario, respectivamente.

Los delegados de los distintos países centro-americanos son los siguientes:

Colombia: Carlos Casablanca.
Costa Rica: Emilio Arroyave.
Cuba: General José B. Alemán.
Guatemala: Emilio Arroyave.
Haití: Mauricio Carranza.
Honduras: Miguel de Carías.
Jamaica: Francia J. Wilson.
Nicaragua: Agustín Diener.
Panamá: José Ignacio Icaza.
San Salvador: Eudoro Urdaneta.
México: La Junta Nacional.

EN EL HABANA-MADRID

SABADO 26 DE JUNIO
A LAS 2 1|2 P. M.
Primer partido a 30 tantos
Elena y Gloria, blancos;
Sagrario y Aurora, azules
A sacar blancos del cuadro 10 1|2; azules del 12 1|2
Primera quiniela a 6 tantos
Angelina; Marcelina; Elena;
Sagrario; Mary; Encarna
Segundo partido a 30 tantos
Angelita y Petra, blancos;
Elbarresa y Consuelin, azules
A sacar blancos y azules del 12
Segunda quiniela a 6 tantos
Aurora; Gloria; Consuelin;
Angeles; Elbarresa; Petra

A LAS 8 1|2 P. M.
Primer partido a 25 tantos
Mary y Angela, blancos;
Elena y Elisa, azules
A sacar blancos y azules del 11
Primera quiniela a 6 tantos
Mary; Encarna; Elisa;
Angela; Angelita; Paquita
Segundo partido a 30 tantos
Angelita y M. Consuelo, blancos;
Paquita y Lolina, azules
A sacar blancos y azules del 11 1|2
Segunda quiniela a 6 tantos
Aurora; Angeles; Lolina;
Gracia; M. Consuelo; Josefina
Tercer partido a 30 tantos
Angelina y Josefina, blancos;
Angeles y Gracia, azules
A sacar blancos del cuadro 11; azules del 11 1|2

EN EL FRONTON JAI ALAI

SABADO 26 DE JUNIO
PRIMERA TANDA A LAS 2 1|2
Primer partido a 25 tantos
Juanito y Aristondo, blancos;
Sotolongo y Erdoza IV, azules
A sacar blancos del 9; azules del 9½
Primera quiniela a 6 tantos
Millán; Lucio; Aristondo;
Erdoza Mayor; Ansola; Irigoyen III
Segundo partido a 30 tantos
Guruceaga y Machín, blancos;
Irigoyen III y Ansola, azules
A sacar blancos y azules del 9 1|2
Segunda quiniela a 6 tantos
Gurceaga; Llano; Juanito;
Erdoza IV; Ferrer; Sotolongo
SEGUNDA TANDA A LAS 8 1|2
Primer partido a 25 tantos
Ferrer y Angel, blancos;
J Aguiar y Llano ,azules
A sacar blancos del 9½; azules del 9
Primera quiniela a 6 tantos
Irigoyen Mayor; Gutiérrez;
Erdoza Menor; Gómez;
Egiluz; Martin
Segundo partido a 30 tantos
Irigoyen Mayor y Gutiérrez, blancos;
Erdoza Menor y Ugartechea, azules
A sacar blancos y azules del 10
Segunda quiniela a 6 tantos
Aguiar; Sotolongo; Ferrer;
Guruceaga; Ugartechea; Angel

LOS CUBANOS EN EL NORTE

Records oficiales de Palmero, Merito Acosta, Olivares, Quintana, Mike González y Paito Herrera.

En el New York Herald del pasado día 22, aparecen los records oficial al bate, de los players cubanos que prestan sus servicios en las ligas Mayores y en la Ass. Americana.

MIKE GONZALEZ, como segundo catcher del Chicago Cubs, está bateando sumamente pobre. Tiene un average de 181, producto de la siguiente labor:

J.	V.	C.	H.	Ave.
23	83	10	15	.181

PAITO Herrera, del Boston Red Sox, fué sacado del line up regular cuando un fuerte slump le cayó encima. Después, ha sido utilizado varias veces oomo emergente, sin resultado alguno. Su record es:

J.	V.	C.	H.	Ave.
51	176	15	49	.278

MERITO Acosta, outfielder del Louisville de la Ass. Americana, posee hasta el presente, el siguiente record al bate:

J.	V.	C.	H.	Ave.
23	67	13	11	.164

Ha dado tres tubeyes y un tribey.

EMILIO Palmero, actualmente miembro de los Senadores de Washington, abandonó las filas del Columbus con el siguiente record como lanzador:

J.	G.	P.	Ave.
9	1	6	.143

Permitió 66 hits a los bateadores contrarios, 40 carreras, concedió 28 pases y solo ponchó a 17 hombres.

JOSE Olivares, del Columbus, de la liga del Suroeste del Atlántico, está manteniendo el siguiente average al bate:

J.	V.	C.	H.	Ave.
38	138	37	52	.377

RAFAEL Quintana, como short stop regular del Club Albany, de la misma liga, a conseguido el siguiente batting porcentage:

J.	V.	C.	H.	Ave.
26	110	18	40	.365

Nota: Estos records son oficiales; comprenden hasta el día 22 inclusive.

ESE ES SABIO

El hombre práctico que procura reponer el desgaste de sus energías y vigor y lleva nuevos elementos poderosos y vivificantes a su organismo es sabio y por eso puede derrochar fuerzas. Para lograrlo, él toma las Píldoras Vitalinas, que se vende en todas las boticas y en su depósito El Crisol, Neptuno y Manrique, Habana. Renuevan el vigor físico, y dan nuevas fuerzas, promueven la eterna juventud.

PULVICIDA
EUREKA
PARA BARRER SIN LEVANTAR POLVO
DESINFECTA LOS PISOS

TOPICOS FUTBOLISTICOS

(A CARGO DE "PETER")

Publicamos a continuación los acuerdos tomados en la junta celebrada por el Comité Directivo de la Federación Occidental, en sus reuniones de los días 23 y 24:

—A propósito de la comisión nombrada al efecto se acordó adquirir los trofeos de Campeonato en el Palais Royal con un costo de mil pesos por el juego de tres trofeos. Asimismo se acordó adquirir otros tres trofeos de plata para ser discutidos en los partidos que se celebrarán el próximo domingo 27 y cuyo producto se destinará al pago de los trofeos del Campeonato, según voto de confianza concedido al Comité Directivo en reciente Asamblea de Delegados. Igualmente, obtener 3 premios consistentes en objetos de arte, que se destinarán a los equipos perdedores en los mencionados encuentros, los cuales fueron donados por el Palais Royal a ese fin.

—Sobre solicitud del Club Deportivxo Hispano América de que se le permita contender con equipos amateurs en Camagüey, Oriente y Costa Rica en una excursión que proyecta realizar alrededor del 15 o 20 del próximo mes, se acordó conceder el permiso solicitado.

—Comunicar a los clubs federados la necesidad absoluta de que haya puntualidad en presentar sus equipos a la hora fijada para comenzar los partidos, en la inteligencia de que transcurridos cinco minutos de la hora marcada para comenzar el juego, caso de no hallarse algún equipo en el campo listo para principiar, podrá perder el juego "forfeit" y en caso de la no presentación de ambos equipos puntualmente, el Delegado Deportivo, cinco minutos después, de la hora fijada podrá dar por suspendido el partido.

—Amonestar al Olimpia Sporting Club por no estar debidamente uniformados todos los jugadores de su equipo de reserva en el juego celebrado el domingo pasado.

—Considerar reglamentariamente perdido por el citado Olimpia Sporting Club el partido del Campeonato de Reserva jugado el domingo 20 del actual con el Santarder Sporting Club, por alinear al jugador Manuel González y González que no aparece inscripto en esta Federación por dicho Club.

—Amonestar al jugador de sports Catalunya, señor José Dunjó por escandalizar en ocasión del partido de Reserva en que tomó parte su equipo.

—Amonestar a los jugadores Benigno Suárez, de Juventud Asturiana, y Emilio Rodríguez, del Vigo F. C. por juego violento e intento de agresión en el partido de Reservas entre ambas sociedades el pasado domingo.

—Amonestar al Vigo Foot-Ball Club, por no presentar su equipo de Reservas debidamente uniformado.

—Comunicar a todos los clubs federados que en lo sucesivo el jugador que no esté debidamente uniformado, no será admitido por el Arbitro en el campo de juego.

—Descalificar por un partido a los jugadores Santos Polón, del Stadium S. C. y Abelardo Alonso, del S. F. Gijonés, por agresión mutua que motivó su expulsión del campo de juego por el Arbitro.

—Comunicar al S. F. Gijonés que de seguir dando escándalos sus jugadores en los partidos en que tomen parte, este Comité tendrá que tomar enérgicas medidas contra el referido Club.

—Multar al Santander Sporting Club en la cantidad de $2.50 por haber dejado de suscribir su Capitán el acta del partido jugado con Juventud Montañesa el pasado Domingo.

—Multar al S. F. Gijonés en la cantidad de $2.50por haber presentado dos jugadores que no setaban debidamente uniformados, en el partido Stadium-Gijonés el domingo pasado.

—Celebrar el próximo domingo 27 del corriente tres partidos de Primera Categoría, según detalle al final, a beneficio de la compra de trofeos de Campeonato. Estos partidos tendrán una duración de setenta minutos, divididos en dos tiempos de treinta y cinco minutos. Los equipos de Segunda Categoría que jueguen el próximo domingo, no percibirán parte alguna de entradas, contribuyendo en esa forma a la adquisición de trofeos.

—Citar a Asamblea ordinaria de Delegados para el Martes 29 del corriente.

—Suspender los partidas del Campeonato de Reservas que deberían celebrarse el domingo 27 con el fin de que los clubs de Primera Categoría puedan utilizar algunos jugadores de Reserva para cubrir alguna baja que tuviean en sus titulares.

—Orden de juegos para el domingo 27 de Junio de 1926.

Campo del Olimpia S. C.
8.00 a.m. Hatuey vs. Athletic.
Referee: F. Kreisler.
91.5 a.m. España-Centro Vasco.
Referee: Pedro Rodríguez.
10.30 a. m. Compostela-Gijonés.
Referee: Z. Matievich.
11.45 a.m. Santander-Jovellanos.
Referee: Fco. Rodríguez.

Almendares Park.
2.00 p.m. Olimpia vs. Catalunya.
Referee: D. Cabrera.
Jueces de Línea: J. Alvarez y M. Bernat.
3.20 p.m. J. Asturiana-Fortuna.
Referee: J. Hermo.
Jueces de Línea: J. Pagés y J. Montaner.
4.40 p.m. Real Iberia-Hispano.
Referee: Fernando Rodríguez.
Jueces de Línea: F. Castro y J. Santos.
Delegado Deportivo: Sr. Ramón de Diego.

COMUNICACION A LOS ARBITROS

La Federación Occidental ha enviado con fecha 21 una comunicación a los señores árbitros concebira en los siguientes términos:

"En junta celebrada por este Comité Directivo el día 16 del corriente se acordó volver a recomendar a los Arbitros de esta Federación, hagan sus informes todo lo claro y explícito que les sea posible, para facilitar la labor de este Comité Directivo al juzgar los incidentes ocurridos en los partidos.

Tanto el Reglamento de esta Federación, que todos los Arbitros están en la obligación de conocer, como disposiciones subsiguientes de este Comité Directivo, fijan y ordenan a los Arbitros rendir informes completos y veraces de todo lo que ocurra.

De no cumplirse este precepto, el Comité Directivo se verá en la nceesidad de continuar castigando Arbitros por no rendir los debidos informes'.

Esta noche se efectuará el escrutinio del concurso futbolístico ideado por el señor Claudio Conde, agente de la cerveza marca Cabeza de Perro, y como dicho señor quiere que haya en el asunto la más completa seriedad, ha enviado a todos los clubs de Primera Categoría una carta concebida en los siguientes términos:

"Muy señor mío:

"Tengo el gusto de acompañarle copia de la comunicación recibida de la Federación Occidental de Foot Ball Assn., en relación con el Campeonato celebrado últimamente.

En la noche de mañana sábado (hoy), a la socho en punto, se verificará en esta su casa (San Felipe 4), el escrutinio general de nuestro concurso, y nos agradaría muy mucho que una nutrida comisión de ese Club, presenciara dicho acto, donde tomaremos una o varias fotografías, obsequiando a la vez con nuestra cerveza a los concurrentes.

Esperando verme complacido, quedo de usted atento y s. s.—(F.) **Claudio Conde."**

Nota:—La carta de la Federación hace constar que el Real Iberia resultó el Campeón con una puntuación de 37 y 24 goals a favor. Y anuncia al señor Claudio Conde que el Tesorero de la Federación, señor Emilio García Durán, es el designado por ese organismo para presenciar el concurso.

EN ORIENTAL PARK SE CORREN ESTA TARDE SEIS BUENOS EVENTOS

En la carrera estelar aparecerán los aristócratas ejemplares Chow Chow, Diversity y el gran Caribe

UN GRAN GRUPO EN LA TERCERA

Cuatro juntas para "sprinters' y dos para los ejemplares que gustan cubrir las distancias mayores, componen el atractivo programa de seis turnos que el Club Hípico de Cuba ofrece a l ashuestes de Oriental Park, ávidos de experimentar las sensaciones de su sport favorito. La reducción a seis justas para los programas del sábado, según reciente acuerdo tomado por la dirección del Club Hípico, no altera la hora de dar comienzo la fiesta, y la primera carrera se celebrará a las tres en punto.

El handicap reclamable a cinco furlongs con prmeio de $4.000, para ejemplares de tres o más años, que como principal evento del programa debía consumir el cuarto tur no esta tarde, y que la dirección técnica de la pista tanto se afanó para lograr su celebración, no atrajo el "field' necesario de veloces sprinters que hubieran brindado la emoción en tan bonita competencia. Los dueños de ejemplares de tres o más años que integran la división del handicap en el cual mitin hípico veraniego, se mostraren remisos para inscribirlos una vez que hubieron observado el estado de solidez que ofrecía el piso del óvalo ayer por la mañana, muy desventajoso para sus pertenencias, que al luchar en recientes justas celebradas en Marianao sobre piso a medio secar y en adversas condiciones, hizo recrudecer los achaques que afectan a sus "remos', imposibilitando a la mayoría para hacer un buen papel sobre pista ligera.

En sustitución del handicap antes citado, figura en el programa de esta tarde para consumir el cuarto turno, una justa a seis furlongs, para los tres o más años, con premio de 250 pesos, por el que optarán Confederacy, His Own, Vera's Choice, Suzuki, Ana M. Dougherty, Wolf Jr. y June Day ,hábilmente equilibrados con idéntico chance de éxito, merced a la sabia asignación de pesos llevada a cabo por los "handicappers" de la pista, para que se produzca una reñida contienda repleta de lances emocionantes."

HERMOSA COMPETENCIA

Asteslite, The Sappling, Wise Bill, Golden Pine, Polar Cub y Debadou, forman el sexteto que en el segundo turno se batirá a cinco y medio furlong con premio de 250 pesos. Debadou se destaca con regular probabilidad en este evento, dada su predilección por la pista melcochada, aunque "abuelito" Cotton confía en llevarse los pápiros sometiendo a su gauapan Polar Cub a una buena preparación, a base de sumergir sus "pinrreles" afectados, durante varias horas, en una cubeta llena de clara de huevo, vendándolos después de la correspondiente aplicación de extracto de belladona ligada al jarabe de tolú.

Runchief, Califa, Lady Colite, Caffney Lass, Zig Zag, Glittergold, Blowing Bubbles, C. J. Craigmile y Lady Newtown producirán una bonita contienda al cubrir cinco y medio furlongs con premio de 300 pesos en el tercer turno, en la quinta Bungling, Hutchisen, Kidnap, St. Paul y Dantzic a milla y 70 yardas lucharán en la quinta por 250 pesos, y en la sexta y última por premio de 300 pesos cubrirán igual distancia Neno Ronan, Grenadier, Chow Chow Caribe y Diveristy.

Fuertes aguaceros de ayer tarde cambiaron por completo el estado de la pista, dando al traste con los cálculos que a la hora de hacer los "entries" para las justas de esta tarde se habían hecho por los dueños de cuadras, confiados en que se decidirían las contiendas sobre pista ligera. Tal cantidad de líquido dejó caer Júpiter Pluvioso sobre el track de Marianao, que la cría de aves de Carvallo buscó refugio sobre el lomo de Miss Babe y Caribe, de veloz poni, era protagonista de a la sazón que Line Naya a bordo sensacional ataja en pos de Nano Ronan, asutadiza y en fuga al notar la gra crecida de agua.

FABER SALTO COMO TAPON DE SIDRA EN EL TERCER INNING

Y Hollys Thurston, que lo sustituyó también fué apaleado por los Browns

BING MILLER, JONRONEO

Sisler, el inicialista también se distinguió bateando, dando cuatro hits

CHICAGO, junio 25. (A.P.) El San Luis hizo saltar del box a Red Faber en el tercer inning y continuó después el ataque contra Hollys Ttruston, derrotando al Chicago con score de 11 a 4 en el primer juego de una serie.

Bing Miller y Sisler iniciaron el ataque por los visitantes, dando el primero un jonrón, un triple y un single, mientras Sisler daba cuatro hits.

ST LOUIS

	V.	C.	H.	O.	A.	E.
Durst, cf.	3	1	0	5	0	0
Melillo, 2b.	5	2	1	4	2	1
Sisler, 1b.	5	2	4	9	0	0
McManus, 3b.	5	2	2	0	3	0
Miller, lf	4	2	3	4	0	0
Rice, rf.	5	1	1	3	1	0
Schang, c.	5	1	1	2	0	0
Gerber, ss.	4	0	2	0	3	0
Gaston, p	4	0	1	0	2	0
Totales.	40	11	15	27	11	1

CHICAGO

	V.	C.	H.	O.	A.	E.
Mostil. cf	4	0	0	5	0	1
Scott, ss.	4	0	2	1	2	2
Colilns, 2b	3	0	1	0	2	0
Mooreheart, 2b	2	1	1	1	1	0
Sheely, 1b.	4	0	0	10	0	0
Falk, lf.	3	1	2	3	0	0
Harirs, lf	0	0	0	0	0	0
Barrett, rf	4	0	1	1	0	0
Kamm, 3b.	3	1	2	2	3	0
Schalk, c.	2	0	1	1	0	0
Mc Curdy, c	2	1	0	2	0	0
Faber, p.	0	0	0	0	3	0
Thurston, p.	2	0	2	0	2	0
Totales.	34	4	12	26	12	3

a Sisler out, por bola bateada.

Anotación por entradas

St. Louis	205 002 020—11
Chicago	011 001 100— 4

Sumario

Jonrón: Miller. Two base hits: Mc Manus, Rice, Falk. Three base hits: Miller, Kamm. Bases robadas Melillo. Sacrifice hits: Faber, Mostil, Durst, Gaston. Bases pos bolas: Faber 2; Gaston 3; Thurston 1. Struc kouts: Gaston 3, Thurston 1. Doble plays: Melillo a Sisler. Umpires: Mc Gowan y Owens. Tiempo: 1.54.

JOSEITO RODRIGUEZ Y JOAQUIN GUTIERREZ

SPRINGFIELD, junio 25. — (A.P.)—Joaquín Gutiérrez, tercera base del Springfield, ayudó hoy a hacer dos carreras en la victoria de su club sobre el Albany que ganó con score de 10 a 8.

Gutiérrez dió dos hits en cuatro veces al bat y anotó las dos veces. Su record muestra solo un error con un out y dos asistencias.

	V.	C.	H.	O.	A.	E.
Springfiel	4	2	2	1	2	1

		C.	H.	E.
Spring	005 030 02x—	10	13	2
Albany	201 210 200—	8	10	4

Baterías: Wiltse, Malin, Odenwald y Munn; Metivier, Bloomer, O'Neal y O'Neil.

PITTSFIELD, junio 25. (A.P.) Joseito Rodríguez, la primera base, contribuyó a la victoria del Providence obtenida hoy sobre el Pittsfield, con score de 9 a 2. Aunque él dió solamente un hit, jugó todo el desafío sin cometer un error, acreditándosele doce auts en primera base. Rodríguez fué al bat cuatro veces.

En el box de los locales, Foulk, que reemplazó a Bachelder en el cuarto inning, estuvo efectivo hasta el noveno, cuando Wight dió su tercer jonrón en dos días y el séptimo de la temporada, con dos hombres en bases.

Anotación por entradas y el score del cubano:

	V.	C.	H.	O.	A.	E.
Rodriguez	4	0	1	12	2	0

		C.	H.	E.
Prov.	210 300 003—	9	11	2
Pitts.	000 000 200—	2	6	0

Baterías: Douglass y Cronin; Bachelor, Folk y Logan.

PARA DISCUTIR UNA COPA ENTRE TEAMS DE FUTBOL

SOCIEDAD DE SPORTS "CUETO"

Cueto, 22 de Junio de 1926.

A los Presidentes de los Equipos de Foot Ball de Banes, Antilla, San Germán y Báguanos.

Muy señores nuestros:

Por los Fabricantes de los afamados Pantalones con X de la Habana, se nos ha remitido un trofeo consistente en una valiosa Copa grabada, para ser discutida en una serie de juegos de Futbol entre los Equipos de Banes, Antilla, San Germán, Báguanos y Cueto.

Sabedores del entusiasmo que reina entre los aficionados de esa localidad por tan viril deporte, no dudamos recibiremos su conformidad para tomar parte en los partidos que se llevarán a cabo para discutir tan preciado trofeo.

Una vez recibida su conformidad, nos será grato remitirle las bases por las que se regirá la discusión de la citada Copa.

Nos es grato a la vez poner en su conocimiento, que los jugadores de nuestro Equipo, son residentes de esta ocalidad; aclaración que le hacemos con el fin de que los jugadores de los equipos que ustedes presiden, sean a la vez vecinos de su localidad.

No dudando el que ustedes aceptarán nuestra invitación, con lo que dejaremos sellada nuestra amistad para continuar en el futuro concertando partidos, aprovechamos el testimonio para ofrecerle el testimomomento para ofrecerle el testimonio de nuestra consideración más distinguida, affmos. S. S.,

Florentino Crespo, Presidente.—**José A. García**, Secretario, P. S. R.

SPORTFOLIO

¿Qué cantidad pagó el viejo Connie Mack por su catcher estrella Gordon Cochrane?—(Don Juan).

¿Cuántas veces ha ganado Chick Evans el campeonato de Golf amateur del Oeste de los Estados Unidos?—(Ramiro Tamayo).

¿Desde qué año se viene jugando profesionalmente a la pelota en el Estado de New York?—(Gonzalo Castroverde).

¿Cuál es la diferencia entre el record de 100 yardas para los nadadores de los dos sexos?—(W. P. C.)

Con hombres en tercera y primera y dos outs, el bateador pega un tubey y el corredor de primera es out en tercera. ¿Vale la carrera?—(Ernesto).

RESPUESTAS

Para sacar el average de un club se divide el número de juegos que tiene ganados por el total de juegos.

Goose Goslin no ha sido campeón bate de la Liga Americana.—Goslin posiblemente nunca llegará a ser lo que fueron Wheat y Roush, pero estas dos estrellas están ya de capa caída, y no creo que Stanley Harris, pese a sus peleas con Goslin, lo cambiara con otros.—Barrientos dicen que salta largo mejor que Fuentefrías, pero útimamente, cuidándose Pepe para su carrera de velocidad con Arango, no se ha ocupado de los saltos.

Los batting averages se sacan dividiendo el número de hits por el total de veces al bate.

Hay muchos libros que hablan del entrenamiento de los pur sangs, pero estas teorías no tienen aplicación alguna si no van acompañadas de los grandes conocimientos que proporciona la experiencia y el contacto continuo con caballos e individuos que pueden enseñarnos cosas que valen la pena de saber.

Dowling del Louisville en 1899, Perry de los Elefantes Blancos en 1919 y Bluge del Washington en 1928, salieron estrucados cinco veces en un solo juego, siendo éste el record de las Mayores.

Jeffries es el campeón de peso completo que más tiempo ha conservado el título. Mantuvo la faja después de su victoria sobre Fitzsimmons en 1899 a su derrota por Jack Johnson en 1910, aunque éste legalmente era campeón desde su triunfo sobre Burns en Sydney, Australia, el año anterior.

Cochrane del Filadelfia Americano, bateó 3 home runs en un solo juego contra el San Luis en Mayo 21 de 1925.

El primer equipo americano de la Copa Davis estaba compuesto por Dwight Davis, donante de la Copa y actual Secretario de Despacho de Coolidge, Holcombe Ward y Whitman.

Si un corredor pretende robarse el home y el umpire estorba al catcher, debe mandarse de nuevo el corredor a tercera.

COLOMBOFILIA

CARTA DIRIGIDA AL SEÑOR FEDERICO MORALES

Habana, Junio 25 de 1926.

Sr. Federico Morales.

Distinguido amigo: Casualmente me he enterado de que mucho te interesas en conocer a cual de los Campeones de las tres zonas le ha correspondido ganar el título de Campeón Colombófilo de Cuba en 1926, cosa ésta que como ha sido publicada, e creía en posesión de su conocimiento.

Pero como fué yo el que dió paternidad al proyecto por el cual se ha otorgado por primera vez en Cuba ese título, y que tengo el orgullo de obtenerlo; me he creído en el deber de darte algunos detalles sobre él.

1º Como quiera que solamente las zonas A y B hacían sus vuelos conjuntamente, se acordó que sólo entre ellas se discutiera el título de Campeón.

2º Ese título solamente se podía obtener con las diez palomas designadas de antemano para optar por el campeonato en los concursos de San Luis y Guantánamo.

3º El cómputo de velocidad era tomado de las tres primeras comprobaciones de cada asociado, únicamente con palomas de las designadas para el campeonato.

4º Que en el concurso de San Luis tú solamente comprobaste dos palomas del campeonato al gual que te sucedió en Guantánamo; causas éstas que, aún suponiendo que los hubiéramos dejado competir a ustedes en una justa desigual, te excluían a tí de toda posibilidad de ganar dicho campeonato.

5º Que sería peregrino pensar en que los socios de las zonas A y B fueran tan cándidos para discutir un título como éste enviando las mensajeras a ser soltadas a distintas horas y en dos grupos, uno numeroso de 250 palomas, y el otro exiguo de sólo 35.

6º Que si la zona C el próximo año quiere competir por ese título, será requisito indispensable el que manden sus mensajeras a los concursos de San Luis y Guantánamo mezcladas con las de las zonas A y B para ser libertadas al mismo tiempo, y así será la igualdad absoluta.

Creo que con estas líneas quedarás complacido; y puedes mandar siempre a tu aftmo. amigo,

Gustavo Parajón.

SARNA
RASQUIÑA
Se cura comodamente en diez minutos, sin baño con el
SULFURETO GABALLERO
De venta en Habana: Gran Droguería Sarrá y en todas las Farmacias de la Isla.

M.E.C.D. 2016

Roberto Puig, de la Policía, Continúa Leader al Bat de los Amateurs

KIKI CUYLER, LIDER EN LA LIGA NACIONAL

El veloz outfielder de los Piratas mantiene un average de .372. Los Cardenales tienen ya 4 hombres en .300.

MIKE GONZALEZ TIENE .181

Hazen Kiki Cuyler, de los Piratas, se mantiene de líder al bate en la Liga Nacional, aunque perdió algunos puntos durante el curso de la semana. El excelente outfielder está bateando ahora .372, que le hace aparecer con cinco puntos menos que en la pasada temporada.

Jack Herman, convertido en outfielder por los Robins, es el segundo de la Liga, siguiéndoles de cerca Wilson, de los Phillies, Traynor, de los Piratas, y Eddie Brown, de los Braves.

Revisando el batting individual de los players, hemos encontrado que los Piratas tienen ahora seis bateadores en más de trescientos. Siendo éstos: Cuyler, Traynor, Wright, Smith, Grantham y Waner. Además, el catcher Gooch tiene .299 en 31 juegos, lo cual quiere decir que en cualquier momento Earl Smith puede abandonar el line up regular sin que por ello peligre el triunfo del team.

Recomendamos a los fanáticos que sigan de cerca a los Cardenales, que ya tienen 4 players en más de trescientos: Nornsby, Blades, Bell, Southworth, mientras que Douthit, un outfielder regular tiene .299 y Bottomley, aunque todavía está en .266, va aumentando poco a poco su average.

Con la entrada de Alexander y este conjunto de bateadores... Hay que temerle a St. Luis!

Véase a continuación el batting individual de la Liga Nacional, según consta en los últimos records oficiales:

	V.	C.	H.	Ave.
Cuyler, Pts.	218	40	81	.372
Herman, Brk.	140	20	51	.364
Wilson, Phil.	105	17	38	.362
Traynor, Pitts.	204	34	72	.353
Donohue, Cin.	40	2	14	.350
Brown, Bost.	216	25	75	.347
Smith, Pits.	104	7	36	.346
Deal, Phil.	26	4	9	.346
Adams, Chic.	240	45	82	.342
High, Bos.	135	22	46	.341
Wilson, Chic.	203	42	69	.340
Harper, Phila.	147	26	50	.340
Bressler, Cin.	157	31	53	.338
Scott, Chic.	71	18	24	.338
Hornsby, S. L.	221	40	74	.335
Lindst'm, N. Y.	207	37	9	.333
Blades, St. L.	219	49	72	.329
Chr't'n, Cinci.	72	10	24	.329
Nixon, Phila.	83	15	27	.325
Henline, Phila.	90	14	29	.322
Bell, St. L.	213	28	8	.320
Wright, Pits.	213	3	68	.320
Kelly, N. Y.	186	35	59	.317
Mokan, Phila.	133	22	42	.316
S'worth, S. L.	127	33	40	.315
Roush, Cinci.	208	37	65	.312
C. Walker, Cin.	201	37	65	.312
Gr'ntham, Pits.	109	15	34	.312
Mensel, N. Y.	197	30	61	.310
Frish, N. Y.	233	39	72	.309
Hartnett, Chic.	117	14	36	.308
Waner, Pits.	140	27	43	.307
Terry, N. Y.	60	4	18	.306
Young, N. Y.	181	28	55	.304
Tyson, N. Y.	103	12	31	.301
Bancroft, Bost.	184	36	55	.299
Welsh, Bos.	184	32	55	.299
Huber, Phil.	164	26	49	.299
Douthit, S. L.	147	24	44	.299
Gooch, Pits.	77	4	23	.299
Fournier, Brok.	98	19	29	.296
Mann, Bost.	44	9	13	.295
Mc Innis, Pits.	92	12	27	.293
Stand'rt, Brok.	23	3	7	.292
Freigan, Chic.	213	24	62	.291
Heathelte, Chic	179	38	52	.291
O'Farrell, S. L.	193	24	55	.285
Wrikhts'tn Phil.	92	14	23	.283
Florence, N. Y.	46	5	13	.283
Wheat, Brook.	217	35	61	.281
Mitchell, Phil.	32	5	9	.281
Félix, Brok.	197	25	54	.274
Williams, Phil.	106	17	9	.274
Mueller, N. Y.	192	36	52	.271
J. Taylor, Bost.	134	20	36	.268
Sand, Phil.	198	36	53	.268
Taylor, Bost.	134	20	36	.268
Picinich, Cin.	123	21	33	.268
Witt, Brook.	30	7	8	.267
Bottomley, S. L.	233	39	62	.266
Nels, Bost.	94	16	25	.236
Jackson, N. Y.	75	12	20	.266
Leach, Phil.	174	27	46	.264
Cooney, Chic.	164	20	43	.262
Cox, Brook.	164	17	43	.262
Grimm, Chic.	208	24	54	.260
Dressen, Cin.	142	26	37	.260
Pipp, Cin.	201	27	52	.259
Critz, Cin.	206	36	53	.257
Bentley, Phil.	168	14	43	.256
Maranville, Brk.	168	22	43	.256
Johnston, Bost.	55	7	14	.255
Farrell, N. Y.	123	12	31	.252
Rhyne, Pitts.	171	29	43	.251

LEGITIMA
EVIAN = CACHAT
LA MAS EFICAZ AGUA DE REGIMEN
AL POR MAYOR
DROGUERIA "SARRA"

TINTES FIJOS
PUTNAM
Satisfacción Segura Mayor Economía
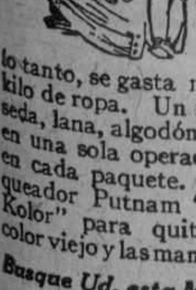
Imposible que con Tintes Putnam resulte mal. Colores más vivos y permanentes. Sumamente concentrados, y por lo tanto, se gasta menor cantidad por kilo de ropa. Un mismo paquete tiñe seda, lana, algodón, lino y telas mixtas en una sola operación. Instrucciones en cada paquete. Empléese el Blanqueador Putnam "No-Kolor" para quitar el color viejo y las manchas.

Busque Ud. esta Marca en cada Paquete.
ELABORADOS POR
Monroe Drug Co., Quincy, Ill., E. U. de N. A.

CAMPEONATO NACIONAL DE AMATEURS

BATTING INDIVIDUAL

	V.	C.	H.	R.	Ave.
R. Puig, Policía	32	14	16	3	500
C. Deschapelles, H. Y. C.	25	4	12	3	480
A. Pequeño, Universidad	11	1	5	0	455
P. Ruiz, C. A. C.	20	4	9	1	450
C. Hernández, Policía	36	9	14	4	389
A. Maura, Policía	29	5	11	0	379
J. García, Ferroviario	16	3	6	0	375
M. Ortega, C. A. C.	27	4	10	2	370
A. Figarola, L. T. C.	19	2	7	0	368
G. Ballesteros, Policía	28	9	10	0	357
S. O'Farrill, H. Y. C.	31	7	11	1	355
G. Gómez, V. T. C.	20	3	7	2	350
J. V. Bérriz, L. T. C.	20	2	7	0	350
A. González, Universidad	26	7	9	3	346
A. Arredondo, Ferroviario	26	4	9	1	346
A. Castro, Policía	27	8	9	3	333
M. Acosta, C. A. C.	15	4	5	2	333
J. Salazar, H. Y. C.	31	7	10	3	323
J. Echarri, Fortuna	28	4	9	1	321
J. Calvo, V. T. C.	25	9	8	4	320
J. López, Ferroviario	19	5	6	3	316
R. Seiglie, V. T. C.	29	9	9	4	310
C. Vietti, Policía	29	9	9	1	310
A. Palencia, C. A. C.	29	4	9	1	310
L. Sansirena, Policía	26	8	8	3	308
E. Power C. A. C.	26	4	8	1	308
R. Reyes, C. A. C.	20	3	6	0	300
J. Pi Muñoz, Universidad	27	3	8	1	296
A. Arencibia, Policía	17	4	5	0	294
J. A. Reguera, C. A. C.	28	6	8	1	310
R. Inclán, Universidad	28	3	8	2	286
J. Consuegra, V. T. C.	29	9	8	2	276
R. Gallardo, V. T. C.	26	6	7	0	269
R. Ferrer, Ferroviario	26	2	7	1	269
I. Ruiz, Policía	15	3	4	0	267
A. Consuegra, V. T. C.	34	5	9	1	265
L. Manrara, H. Y. C.	23	6	6	1	261
V. Lago, Ferroviario	23	3	6	0	261
R. Hernández, L. T. C.	27	4	7	1	259
G. Quesada, C. A. C.	31	7	8	2	258
R. Córdoba, Universidad	31	2	8	1	258
E. Bennet, L. T. C.	20	2	5	1	250
E. Silva, V. T. C.	16	2	4	1	250
M. Lomas, L. T. C.	16	1	4	0	250
G. Alfonso, V. T. C.	12	2	3	0	250
D. Sarría, L. T. C.	12	2	3	0	250

Junio 23 de 1926.

HILARIO FRANQUIZ,
Compilador Oficial.

EL CAMPEONATO DE . . .

Viene de la página 17

saber: Jim Braid, Harry Vardon, J. H. Taylor y Walter Hagen.

Esta es la primera vez que un amateur americano conquista el ambicionado trofeo. El joven de Atlanta es el primer amateur que gana la copa británica desde que la conquistó Harold Milton, en Holylake en 1897.

Jones dijo esta noche que por alguna razón no podía aventurarse hasta el final de la batalla. Cuando comenzó a debilitarse en el tercer round se notó algo así como una desesperación entre sus admiradores.

"El muchacho está pegando con demasiada cautela", dijo Harry Vardon, cuyo estilo es comparado al del americano.

Hagen aceptó la derrota sonriente.

Diez profesionales recibieron premios en dinero, mientras a dos amateurs se le concedieron honores y sendas copas.

Véanse los scores:

Bobby Jones	72	72	73	74	291
Al Watrous	71	75	69	78	293
Walter Hagen	68	77	74	76	295
G. Von Elm	75	72	76	72	295
A. Mitchel, x	78	78	72	71	299
Tom Barber, x	77	73	78	71	299
Fred McLeod	71	75	76	79	301
Emmet French	76	75	74	78	303
Bill Mehlhorn	70	74	79	80	303
J. Argentine	77	76	74	76	303
J. H. Taylor, x	75	78	71	80	304
Guadin, France	78	78	71	77	304

x Mitchel, Barber y Taylor, son profesionales ingleses.

BATTING AVERAGE DE LOS PLAYERS DEL CLUB CINCINNATI

Véase a continuación el batting average de los players del Cincinnati Reds, hasta el dia 22 inclusive. Nótese el avance que están dando Hargave, Critz y Wally Pipp:

	V.	H.	H.	2b.	3b.	HR.	Ave.
Hargrave	.80	12	35	9	4	0	.438
Luque	.24	3	10	3	0	0	.417
Bressler	.186	37	66	6	4	1	.355
Donohue	.45	2	15	3	0	0	.333
Walker	.231	77	76	11	9	2	.329
Roush	.221	43	71	11	5	2	.321
Christesen	.79	11	25	3	0	0	.316
Lucas	.38	9	12	3	3	0	.316
Picinich	.125	22	36	10	1	2	.288
Critz	.231	42	66	8	9	2	.286
Pipp	.224	30	60	11	5	2	.268
Rixey	.31	3	8	0	0	0	.258
Pinelli	.116	17	28	6	2	0	.241
Dressen	.171	32	41	9	3	2	.238
Mays	.31	4	7	1	1	0	.226
Zittsmann	13	2	3	0	0	0	.231
Emmer	.120	10	23	4	3	0	.192
May	15	2	0	0	0	0	.000
Wingo	2	0	0	0	0	0	.000
Allen	1	0	0	0	0	0	.000
Hudgens	1	0	0	0	0	0	.000

SELECCIONES DE SALVATOR

PRIMERA CARRERA (Reclamable)

5½ FURLONES. PARA EJEMPLARES DE 3 AÑOS Y MAS. Premio $250.
PRIMUS PARECE GANADOR LOGICO

Caballos	Peso	Observaciones
Primus	113	Sus últimas son excelentes.
Humpy	113	Un penquito con chance.

También correrán: Lindaita (100); Balarosa (108); Momentum (108) y Cinna (113).

SEGUNDA CARRERA (Reclamable)

5½ FURLONES. PARA EJEMPLARES DE 3 AÑOS Y MAS. Premio $250.
DEBADOU NECESITA JOCKEY FUERTE

Caballos	Peso	Observaciones
Debadou	108	La distancia es algo corta.
Astrolite	113	La mayor velocidad inicial.

También correrán: The Samppling (108); Wise Bill (110); Golden Pine (108) y Polar Cub (108).

TERCERA CARRERA (Reclamable)

5½ FURLONES. PARA EJEMPLARES DE 3 AÑOS Y MAS. Premio $300.
RUNCHIEF SI VUELVE A ARRANCAR

Caballos	Peso	Observaciones
Runchief	112	Majadero en el post.
Lady Newtown	103	Debe dar la batalla.
Blowing Bubbles	111	Resultará peligroso.
Zig Zag	105	Suele despistarse

También correrán: Califa (112); Lady Colito (105); Gaffney Lass (100; Glittergold (112); Charles J. Craigmile (112).

CUARTA CARRERA (Reclamable)

6 FURLONES. PARA EJEMPLARES DE 3 AÑOS Y MAS. Premio $250.
VERA'S CHOICE PARECE ESTAR IMPEPINABLE

Caballos	Peso	Observaciones
Vera's Choice	109	Resultará difícil derrotarlo.
June Day	104	Andará cerca al final.
Confederacy	103	Pudiera arrancar sola.

También correrán: His Own (98); Suzuki (95); Anna M. Dougherty (104) y Wolf Jr. (103).

QUINTA CARRERA (Reclamable)

MILLA Y 70 Ys. PARA EJEMPLARES DE 3 AÑOS Y MAS. Premio $250.
KIDNAP TIENE GRAN VELOCIDAD

Caballos	Peso	Observaciones
Kidnap	112	Si le dura la gasolina.
St. Paul	113	Un fanguero de calidad.

También correrán: Bungling (110), Hutchison (115) y Dantzic (113).

SEXTA CARRERA (Reclamable)

MILLA Y 70 Ys. PARA EJEMPLARES DE 4 AÑOS Y MAS. Premio $300.
CHOW CHOW FACIL GANADOR

Caballos	Peso	Observaciones
Chow Chow	103	Su quinta victoria.
Caribe	102	Pudiera acercarse.

También correrán: Nano Ronan (110); Grenadier II (110) y Diversity (102).

H. HEILMANN, CON 380 DE AVERAGE EN LA LIGA AMERICANA

El formidable hitter del Detroit marca el paso a los bateadores en el joven circuíto. Los Yankees solo tienen 4 players en 300.

PAITO HERRERA BATEA .278

En la Liga Americana no hubo grandes cambios en la última semana. Harry Heilmann figura oficialmente como líder al bate del circuito, pero ya, extraoficialmente sabemos que el Bambino ha vuelto al lugar de honor. El average del célebre hitter del Detroit es de .380 en tanto que el del Bambino es de .372. Johnny Mostil, del Chicago, está por el medio de estos dos fuertes sluggers con .374, pero, a semejanza, de los boxeadores, puede gritársele: "Ese se cae".

Burns, del Cleveland, o el hombre de los tubeyes y Joe Jumping Dugan, completamente el quinteto de fuertes mateadores de la Americana. Después vienen: Meusel, Bassler, Goslin, Falk y otros fuertes hitters, que esperan el menor traspiés de los que llevan la delantera para "colarse" en la primera división.

Según los records oficiales los Yankees poseen ahora cuatro players en más de trescientos: Ruth, Dugan, Meusel y Gehrig, en tanto que el short stop Poening está ya en los .297. Earl Combs, debido a su slump bajó a .293, mientras que Lazerri no sube de .285 y Pat Collins se mantiene sonriente en los .282.

El Chicago White Sox tiene cuatro hombres en más de trescientos y al inicialista Sheely en .299, y los Indios de Cleveland tienen a solo tres jugadores.

Véase el record de los players de la Liga Americana, según los records oficiales últimamente publicados:

	V.	C.	H.	Ave.
Heilmann, Det.	208	46	79	.380
Mostil, Chic.	211	55	79	.374
Ruth, N. Y.	191	63	71	.372
Burns, Clev.	234	40	86	.368
Dugan. N. Y.	125	12	46	.363
Meusel, N. Y.	226	46	82	.363
Bassler, Det.	96	14	34	.354
Goslin, Wash.	221	38	78	.353
Falk, Chic.	227	30	80	.352
McNeely, Wash.	105	25	37	.352
E. Collins, Chic	202	31	79	.347
Shocker, N. Y.	26	3	9	.346
Cobb, Det.	164	32	56	.341
Gehrig, N. Y.	215	58	73	.340
Perkins, Phila.	36	4	12	.333
Karr, Cleve.	18	6	6	.333
Schang, S. L.	73	10	24	.329
Rice, Wash.	244	39	80	.328
Simmons, Phila.	238	35	77	.324
Sisler, S. L.	228	27	70	.320
Spurgeon, Clev.	236	40	75	.318
Summa, Clev.	230	32	72	.312
Sewell, Clev.	234	40	73	.312
Hunnefield, Chic.	158	33	49	.310
Grabowski, Chic.	39	1	12	.308
Dykes, Phila.	189	21	58	.307
Bennett, S. L.	69	12	21	.304
Mc Manus, St L.	192	37	58	.302
Lamar, Phila.	230	30	69	.300
Judge, Wash.	210	30	63	.300
Bishop, Phila.	200	40	60	.300
Sheely, Chic.	224	35	67	.299
Wingo, Det.	184	27	55	.299
Miller, Phila.	107	13	32	.299
Manush, Det.	107	21	32	.299
Todt, Bost.	225	27	67	.298
Koenig, N. Y.	263	45	78	.297
Barret, Chic.	101	7	30	.297
Hale, Phila.	64	9	19	.297
Bischoff, Bost.	81	5	24	.296
Bluege, Wash.	214	22	63	.294
Combs, N. Y.	256	51	75	.293
Paschal, N. Y.	24	4	7	.292
Hargrave, S. L.	100	10	29	.290
Zachary, S. L.	38	4	11	.289
Neun, Det.	153	28	44	.288
Kamm, Chic.	150	18	43	.287
Lazzeri, N. Y.	221	35	63	.285
L. Sewell, Clev.	169	20	48	.284
Carlyle, B. N. Y.	166	22	47	.283
Melillo, S. L.	181	29	51	.282
Collins, N. Y.	177	29	50	.282
French, Phila.	124	16	35	.282
H. Rice, St. L.	206	28	58	.281
Jacob'n, S. L. B.	185	18	52	.281
Blue, Det.	114	22	32	.281
Gazella. N. Y.	89	12	25	.281
Gehringer, Det.	207	37	58	.280
Flagstead, Bos.	244	36	68	.279
Speaker, Clev.	204	29	57	.279
Ruether, Wash.	43	3	12	.279
Herrera, Bost.	176	15	49	.278
Bratchi, Bost.	115	8	32	.278
Warner, Det.	178	3	49	.275
S. Harris, Wash.	225	48	61	.271
Williams, S. L.	189	24	51	.270
Cochrane, Phil.	182	26	49	.270
Harris, Wash.	90	11	24	.267
Pennock, N. Y.	30	4	8	.267
Tavener, Det.	204	25	54	.265
Ruel, Wash.	166	15	44	.265
Lyons, Chic.	49	4	13	.265
Harris, Chic.	122	18	32	.262
Jamieson, Clev.	222	34	58	.261
Poole, Phila.	46	8	12	.261
Crouse, Chicago.	81	9	21	.260
Rigney, Bost.	186	27	48	.259
Jeanes, Wash.	27	6	7	.259
Durst, S. L.	89	15	23	.258

Compre V. Relámpago
No sufrirá de las Muelas
Un algodoncito sobre la picadura, húmedo en RELAMPAGO quita el dolor de muelas más agudo.
RELAMPAGO
NO QUEMA LA BOCA
Miles de personas dejan de sufrir de las muelas usando RELÁMPAGO. Carie tratada con RELAMPAGO, se detiene.
SE VENDE EN TODAS LAS BOTICAS

SIN HUELLA ALGUNA:
Ungüento Monesia, cura así los golondrinos, sietecueros, granos malos, diviesos, uñeros, quemaduras y otros males semejantes que a diario se padecen. Ungüento Monesia hay en todas las boticas, sólo vale unos centavos una cajita y hace desaparecer todos los males pequeños, que a diario se padecen en una casa. Tenga siempre Monesia a mano.

ORIENTE PUEDE DECIR QUE DA EJEMPLO...

Viene de la primera página

Central desde que atravesamos los límites de esta provincia. El General Machado con su amabilidad habitual, sin vacilar un momento, por lo que sus palabras son eco fiel de sus sentimientos, expresó lo siguiente: "Sabía que Oriente es una provincia netamente liberal; en ella puede confiar nuestro partido para alcanzar siempre la victoria pero no pude pensar que una política de concordia, inteligente, justiciera y honrada, pudiera dar en tan breve tiempo el fruto extraordinario que ha alcanzado el Gobernador Barceló haciendo que se nutran nuestras filas con numerosos adherentos que no atrae con el botín que les ofrece sino con la austeridad de su conducta. Los liberales y los populares forman en Oriente una sola grande y vigorosa familia, y aunque en minoría los conservadores, constituyen una fuerza respetable, y mi profunda alegría como hombre de Gobierno y como ciudadano la ha producido el comprobar la civilidad de las relaciones entre todos los elementos, la cordialidad y el respeto mutuo de los adversarios que cada uno de esos elementos ante el problema electoral están con sus candidatos; pero ante los problemas nacionales están unánimes con la patria. Una provincia que siente así, cuyos hijos son cubanos por encima de todo y que saben y demuestran saberlo, que el adversario político es un compatriota y por tanto un hermano, es una provincia que tiene el derecho de declarar que da ejemplos a la República entera en el orden cívico como tantas veces lo ha dado en el orden patriótico. No tengo palabras con qué agradecer al pueblo de Santiago a quien amo tanto, a la sociedad santiaguera, con cultura, tan atrayente y distinguida, los agasajos con que me han abrumado. Políticamente tengo el deber de proclamar que estoy satisfecho; personalmente estoy encantado y socialmente he sido objeto de tales muestras de cariño que si le diera entero mi corazón a Oriente y a Santiago creiría todavía que quedaba en deuda.

Regreso a la capital de la República enteramente satisfecho como gobernante, como ciudadano, como particular: como gobernante porque lo que yo puedo ambicionar de administración pulcra como justiciera y digna, lo veo realizado con toda amplitud en forma tal que puede igualarse por no superarse; como ciudadano que tiene el derecho de sentirse partidarista; porque veo fuerte y robusto a mi partido; como particular y como cubano; porque sé que no hay problema planteado y que de Oriente podrá venirnos cuanto bueno se conciba pero ni una sombra de peligro para mis propósitos de gobernante, ni la dificultad más leve para el desarrollo de mis planes que el país entero ha aplaudido de manera tan generosa.

Y quiero terminar estas declaraciones asegurando a los orientales que todas, absolutamente todas mis promesas serán rigurosamente cumplidas y las justas aspiraciones del pueblo oriental serán satisfechas en el plazo más breve.

DETALLES ALREDEDOR DEL DISCURSO DEL DR. CORTINA

Santiago de Cuba, junio 25 1926.

Ante miles de almas congregadas alrededor de la estatua de José Maceo, Cortina dijo que en la vida había dos religiones, la religión de los sentimientos y la religión del patriotismo de la que José Maceo, fué un santo. A las cuatro y veinte minutos escaló la tribuna José Manuel Cortina, en el lugar donde se levanta la estatua de Maceo. Es una gran plaza a la que el público empezó a acudir desde las dos de la tarde por las tres grandes avenidas que convergen a ella. Solo a título de información ante la imposibilidad material de transcribir el discurso de Cortina, que duró una hora en medio de un religioso silencio de más de seis mil almas vamos a transcribir algunos de los grandes trazos de su canto al patriotismo cubano el triunfo de Cortina, fué inmenso: parecía que por primera vez surgía ante los ojos atónitos de la muchedumbre un orador nuevo para conmoverlas. José Maceo—dijo—es una de las representaciones más puras, arrogantes y fieras del valor del patriotismo cubano, uno de los hombres de más valor crecidos en las serranías gravas de Oriente. Nació y vivió en Oriente en la sabana; se desbordó su alma y aprendió con el aliento fresco de la montaña cómo se ama la libertad, la dignidad y el honor. El patriotismo se lo enseñó la sangre magnífica de su padre y el arrogante y purísimo seno de la noble matrona que le dió el ser, y aprendió lo que era la libertad subiéndose a lo alto de la montaña por la mañana y viendo el sol libre cruzar el espacio. (Muy bien. Grandes aplausos).—Aprendió a amar la libertad viendo pasar los gavilanes y las palomas; de los gavilanes aprendió la fiereza, de las palomas la ternura. (El público ovaciona al orador). "Maceo sabía que no hay libertad si no hay igualdad y el que era más grande que los demás tenía en su pecho las fuerzas magníficas y fatales de la naturaleza. Parece que nació para representar las fuerzas dinámicas del terremoto, de la tormenta, del rayo. El fué siempre una espada relampagueante dirigida contra el corazón de la tiranía. (Muy bien muy bien). La vida de José Maceo fué una línea irrefrenable de valor indomable. José Maceo tenía la suprema locura del valor. Recorred la historia y sus hechos admitirán paralelo con los guerreros más grandes del mundo en todas las épocas. Examinad la historia de Grecia antigua y no encontraréis más valor en sus héroes que en José Maceo. Volved la vista a la historia de Roma y no encontraréis más valor en Escipión el africano y en Aníbal el enemigo de Roma y en los tiempos modernos frente al estratega más formidable. Levantad en alto, orientales la figura de Maceo y veréis como se destaca como un gigante. (Aplausos). José Maceo desenvolvió su vida como un milagro; es imposible concebir en la mente humana que hombres de ese valor que se ponen primero que nadie contra las fatalidades hayan podido vivir. Solamente puede explicarse esto buscando el Dios que ampara los valientes. (Bravo muy bien). El Dios que cuida de los pueblos, el Dios que quiere que no haya oprimidos y que debe de cuidar a los hombres destinados a destruir la tiranía. Lo que tenía Maceo de valiente lo agigantó esta naturaleza oriental. Sus grados desde soldado a General los ganó a golpes de acero peleando sin cesar, buscando, el combate con un valor indómito. Así se explica que el General Máximo Gómez en una carta dirigidá a su mujer diga que José Maceo no olvidó nunca al General. José Maceo era uno de los héroes más grandes de Cuba. (Aplausos). Los cubanos hacen bien sentirse orgullosos de José Maceo; estos hombres son al mismo tiempo que gigantes de energía, representación del valor de su pueblo; tienen en su corazón los mismos dolores, y las mismas tristezas de su pueblo. Ellos son como representación suprema, como producto de las grandes compensaciones sociales y aparecen en las sociedades cuando hay un gran dolor, cuando hay un gran sufrimiento. Cuando una tempestad pasa por el bosque los árboles mjs débiles se doblan y perecen; pero los más fuertes parece que se irritan y como el pino que luce solitario en la montaña, se levantan más derechos, más altos. (Muy bien; muy bien. Ovación). En las épocas geológicas porque la tierra ha atravesado hubo un momento en que toda quedó destruída, todo quedó negro, oscuro, destrozado, llameante; el mundo era un inmenso volcán en ignición pero de aquella catástrofe surgió en las entrañas de la tierra el diamante. (Ovación).

Imposible seguir a este mago de la palabra que fabrica sus imágenes con los pinceles de la naturaleza como un artista raro que tuviera placer en enseñar su técnica ante el mundo de espectadores. Cortina ha obtenido un inmenso triunfo oratorio en Oriente; el público que se congregaba alrededor de la tribuna formado por veteranos, familiares de Maceo y pueblo, todo el pueblo de Oriente contimental y patriota, lloraba ante la ovación de las glorias de la Patria que cantó Cortina.

CHAMPAGNE DE HONOR A LOS PERIODISTAS CAPITALINOS

Esta tarde efectuóse en los salones del hotel Venus el champagne de honor ofrecido por la Asociación de Reporters de Santiago en honor de los periodistas visitantes, acudiendo todos los asociados, periodistas habaneros y otras personas entre ellas Arturo Carricarte en representación del Presidente de la República. Habló primero el Presidente de la Asociación Daniel Serra y luego Carricarte quien dice que nunca le ha sido tan fácil la tarea porque cada vez que ha tenido que consignar su profesión y cualquiera que haya sido cargo que desempeñara, como lo hará en el futuro por elevado que sea el que desempeñe, siempre consignará la palabra **periodista** porque siempre se considera en ejercicio activo de una profesión que estima como la más honrosa y la más útil cuando se encamina al bien. Además hablando en nombre del Jefe de Estado le basta recorrer sus palabras pronunciadas elocuentemente en este mismo salón consignando su respeto más alto a la libertad de pensamiento y su gustoso catamiento a los fueros legítimos de la prensa, especialmente a la de oposición cuando es honrada y la animan nobles propósitos de fiscalización que considera necesaria y útil. Que en su condición de martiniano activo, propagador constante de las glorias del maestro, muchos le han dicho que como consiente sin protesta que se equipare a Martí con el General Machado y declara que el paralelo no constituye irreverancia porque lo que hace único a Martí lo que nos obliga a todos a proclamarlo como el primero de los hijos de Cuba no son sólo sus múltiples y eminentes dotes de orador sociólogo literato estadista y guerrero sino principalmente su apostolado que consistió en consagrar todos los instantes de su fecunda vida al servicio de la noble causa que se había propuesto como ideal supremo y que idénticamente el General Machado ha renunciado a todas sus actividades y ni un sólo segundo de su vida lo reserva para sino que su existencia entera la ha entregado al apostolado que se ha impuesto de hacer fuerte y grande la patria cubana y que cuando un hombre se consagra a una de esas causas alcanza por justísimo premio que sus contemporáneos y la Historia lo declaren a su vez como un consagrado entre los grandes de su tierra.

Contestóle en nombre de los periodistas de la Habana el doctor González Manet a quien se le tributaron largos aplausos recibiendo el señor Carricarte una estruendosa ovación siendo interrumpido repetidamente su magnífico discurso con entusiasmo y aplausos.

DECLARACIONES DEL SECRETARIO DE SANIDAD

SANTIAGO DE CUBA, junio 25. DIARIO, Habana.—El Secretario de Sanidad ha declarado que en la Secretaría no obstante su ausencia, todo se desarrolla normalmente.

En Mata se han descubierto quince casos tifus y se ha comprobado casos de Tapaste lo que obedece a escasos recursos de aquella Jefatura.

Se procede a vacunar en todas partes donde existen brotes.

En Chaparra se hacen trabajos de canalización.

En Puerto Padre se construye un tanque para el riego de la ciudad.

Ha celebrado una conferencia con el Secretario de Obras Públicas y se han puesto de acuerdo para llevar a cabo el saneamiento de Camagüey y Oriente que se hallan muy abandonadas.

Ambas provincias están invadidas por dos epidemias de parasitismo intestinal y paludismo que es necesario hacer desaparecer.

Sobre el problema del agua de Santiago dijo que ya el Presidente había prometido hacer el acueducto inmediatamente.

He celebrado conferencia con todos los Jefes de Sanidad de la provincia como hice en Camagüey, cambiando impresiones con el Jefe Local de Sanidad. Ordené traslado de cinco narcómanos al Mariel y siete dementes para Mazorra.

El Presidente cederá trescientos caballos no utilizables en el ejército para el servicio del material interior de la República.

Ha recibido quejas de que médicos de la provincia de Oriente no rinden infgormes de la mortalidad, propónese establecer en Oriente y Camagüey medidas profilacticas.

Ha estudiado sobre el terreno la inmigración antillana y ha informado al Presidente de sus perjuicios a causa de las enfermedades que importan.

Cominará a los Jefes Locales de Sanidad que persigan a curanderos y tituladas comadronas.

Ha felicitado al Jefe Local de Sanidad de Los Palacios por haber logrado con el auxilio del Teniente Jefe del puesto la condena de doscientos días a los curanderoe.

En el próximo Consejo Sanitario presentará informes de las necesidades sanitarias de Oriente, Camagüey y Remedios.

LA SESION SOLEMNE DE LOS ROTARIOS

En el comedor del Hotel Casa Granda efectuóse a las doce y media de la tarde la sesión-comida del Club Rotario, asistiendo el Presidente de la República y los Secretarios excepto el de Obras Públicas y comitiva, el Gobernador Barceló, Alcalde Arnaz y todos los miembros del Club. Leyóse una carta de Carlos Miguel de Céspedes, excusando su asistencia por haber concurrido a las cuencas de los ríos Cauto y Cañas de donde proyéctase traer agua para el nuevo Acueducto agregando que de acuerdo con el Presidente realizará obras de embellecimiento a la ciudad, pavimentación y alcantarillado y arreglo de las carreteras que conducen a lugares históricos. Habló después el Presidente interino del Club Rotario Dr. Francisco Chávez Milanés ofreciendo el homenaje al General Machado y sus acompañantes y recabando la realización de Obras Públicas entre ellas la carretera a Siboney y el Morro para dar expansión hacia el mar, así como reclamar un crédito de la Comisión Nacional del Turismo para fomentarlo en esta provincia. Contestóle el General Machado ratificando sus propósitos de dotar a Oriente de Obras Públicas indispensables prometiendo recabará un crédito de la Comisión del Turismo para fomentar visitas a los lugares históricos, aconsejando fomentar también las visitas de provincias a provincias, a fin de que todos los cubanos conozcan la República. Declaró que el dinero invertido en el arreglo de carreteras no ha dado ningún resultado siendo preferible realizar completo el plan de Obras Públicas. Agregó que el actual Presupuesto se liquidará con superavit de más de tres millones de pesos, habiendo advertido a los Secretarios del Despacho sufragar de su peculio los deficits que existieran. Cuanto a la construcción del Acueducto lo haría él por su cuenta. Dijo que era necesario hacer una buena ley de Inmigración para proteger los elementos asimilabls y que estaba satisfecho del Congreso tan honorable como el Ejecutivo Nacional. Y antes de terminar aseguró que las próximas elecciones serían pacíficas y honradas.

DESVELADA LA ESTATUA DEL GENERAL JOSE MACEO

A las cuatro de la tarde efectuóse el desvelamiento de la estatua del General Maceo (José), situada en el Paseo de Martí esquina a Santo Tomás en una planicie que el público inundó completamente. El General Pedro Betancourt quitó el velo mientras la banda de música municipal tocaba el Himno y el público aplaudía. La escultura es obra de Ugo Luisi representando la figura del héroe de bronce sobre un pedestal d emármol blanco con altos relieves en que consígnanse episodios salientes de la revolución y fechas de nacimiento y fallecimiento, así como lista de los combates en que tomó parte.

Terminada esa ceremonia hizo uso de la palabra el General Montalvo que peleó al lado de él varios años diciendo el orador que traía el mandato del muerto glorioso de saludar al General Machado por su obra de Gobierno del que estaban satisfechos los vivos y los muertos. Siguió al General Montalvo en el uso de la palabra el Senador Cortina que pronunció un vibrante y hermoso discurso que fué aplaudidísimo.

Castelló Montenegro.

EL COLEGIO MEDICO AGASAJA AL SECRETARIO DE SANIDAD

(Por Telégrafo)

SANTIAGO DE CUBA, junio 24. DIARIO, Habana.—En el salón de skating del parque Vista Alegre acaba de efectuarse la comida ofrecida por el Colegio Médico en honor del doctor Francisco María Fernández, Secretario de Sanidad, quien ocupó la presidencia, sentándose a su izquierda la lindísima doctora Antonia Riveri interna del Hospital Provincial, el Presidente del Colegio Médico doctor Tomás Oñate iniciador del homenaje, el supervisor de Sanidoctor Alliegro, el Jefe Local de Sanidad doctor Menéndez y todos los médicos de la ciudad y Jefes Locales de la provincia sirviéndose magnífico merú.

A la hora del brindis ofreció el homenaje el doctor Santa Cruz Obregón, Director del Hospital Provincial en nombre de todos los compañeros siendo muy aplaudido.

El doctor Fernández contestóle agradeciendo el acto declarando que proponíase desarrollar en la Secretaría una política de acercamiento entre todos los profesionales como medio de realizar una intensa labor no sólo de higiene y salubridad pública sino de interés patriótico.

Castelló Montenegro.

BRILLANTE RECEPCION MUNICIPAL

Santiago de Cuba, junio 24. 10 p. m.—DIARIO, Habana.—A las seis de la tarde efectuóse la recepción en los salones del Ayuntamiento concurriendo el Gral. Machado y Secretarios y miembros de la comitiva presidencial, autoridades locales corporaciones e instituciones.

La presidencia acupóla Machado y el Gobernador Barceló con el Alcalde Arnaz, Presidente del Ayuntamiento José C. Palomino, vicepresidente Miguel Cano y concejales liberales, conservadores, populares, reformistas no así los nacionalistas por hallarse vacante por renuncia de dos y muerte de uno, los tres puestos que tienen.

Hizo uso de la palabra el presidenet del Ayuntamiento Palomino, quien dijo que más que como liberal como cubano, ofrecía este homenaje al Gobernante que había sabido encauzar la República por senda de honradez, que es la aspiración que hace años tiene el pueblo todo.

Contestó el discurso de Palomino en nombre de Machado el señor Arturo R. Carricarte dando las gracias por el honor que se le confería y exaltando la labor enérgica del Gobierno.

Al mediodía ofrecióse en salones del Hotel Venus almuerzo banquete ofrecido por los presidentes de comités liberales de la ciudad al General Machado, viéndose muy concurrido. A la hora de los brindis hablaron los senadores Alfonso, Duque de Heredia y José Manuel Cortina. Ambos fueron aplaudidísimos.

Castelló Montenegro.

REUNION DE LOS JEFES LOCALES CON EL SR. SECRETARIO DE SANIDAD

(Por Telégrafo)

Santiago de Cuba, junio 24.—DIARIO DE LA MARINA, Habana.—En reunión efectuada por el secretario de Sanidad con todos los jefes locales de la provincia, estudió el estado sanitario de Oriente que resulta lamentable, y dió como consecuencia que firmará el general Machado su decreto nombrando un supervisor militar sanitario y la adopción de otras medidas urgentes.

—Mañana, el señor Presidente y su comitiva oficial colocarán flores en la tumba de los Mártires de la Patria.

—Mañana, por la noche, pronunciará el doctor Ferrara, en el Colegio de Abogados, su conferencia sobre "Historiografía política"; y por la tarde, el señor Presidente recibirá, en el Palacio Provincial, la visita de las comisiones e instituciones y sociedades aquí establecidas que le ofrecerán sus respetos.

Castelló

ACIERTO DEL GENERAL MACHADO

Hermoso y gallardo—dijo el teniente Verdeja—fué el gesto del General Machado, al ratificar en su puesto al General Alberto Herrera, Jefe de Estado Mayor de nuestro Ejército. Gallardo y gentil el gesto porque se trata de un bravo soldado de la guerra y de la paz, justo en grado sumo porque el General Herrera ha sido siempre defensor de sus subalternos, caballero sin tacha, militar pundonoroso, noble y de elevado corazón, patriota intachable que ha dado siempre lustre y prestigio al ejército. El General Herrera se ha distinguido por su amor a este Cuerpo procurando siempre mejorarlo en todo sentido según se deduce de su cumplido propósito en que los oficiales acudan al extranjero a ampliar sus conocimientos.

EL TRIUNFO DE FORT RALY

Y agregó el orador:

Buena prueba de ello es el triunfo obtenido en Fort Raly por nuestro querido compañero Arturo Bolívar, quien obtuvo allí un premio que hacía diez y ocho años no lo obtenía ningún extranjero. Ese triunfo es de la raza latina, de Cuba y de esta heroica y generosa tierra Oriental donde él nació; y circunscribiéndonos más aún nos toca gozar y gozamos del todo sus compañeros del Cuartel Moncada porque juntos antes de su viaje compartimos las labores y alegrías. Bien ha dicho el Coronel Pujol nuestro querido Jefe.

LA REORGANIZACION DEL EJERCITO

Nosotros no hemos estado preocupados por la reorganización del ejército, pues hemos trabajado como siempre, con entusiasmo y no nos hemos preocupado porque sabemos el espíritu de estricta justicia del ilustre General Machado, que en todos los actos de su vida le vemos gobernar con acierto incomparable y con la necesaria energía porque sabe cuán cierto es lo que decía Martí que los pueblos se pierden por exceso de válvula o de freno, y él sabe atemperar ambas con incomparable maestría. Brindo señores por la salud personal del mayor General Alberto Herrera, por la de todos los presentes, por la estabilidad de la República y por que pueda Cuba siempre como hoy ostentar un Gobierno respetable y respetado para honor de todos los cubanos.

El teniente Verdeja fué muy aplaudido.

RECORRIENDO LOS CUARTELES

El General Herrera hizo una inspección al cuartel, recorriendo con el Coronel Pujol y plana mayor los distintos cuarteles de los escuadrones tercero, primero y segundo, los salones de sanidad y veterinaria, las barberías, cocinas, dormitorios y oficinas, encontrándolo todo en perfecto orden. El Coronel Pujol informó al Jefe del Ejército, que como resultado de la autorización para alistar analfabetos ingresaron 175 individuos, de los cuales no quedan más que 72 en la Academia, habiendo sido dados de alta los restantes, por saber ya leer y escribir y las cuatro reglas en menos de seis meses.

REVISTA MILITAR

A las cinco de la tarde se ha llevado a cabo en el polígono del cuartel una parada y revista militar en honor del General Herrera, y mañana se celebrarán distintos actos una gran revista extraordinaria, inspección de los cuarteles en honor del Sr. Presidente de la República. El Coronel Pujol ha dictado la siguiente orden:

La colocación de la piedra angular en el nuevo Santuario de Nuestra Señora de la Caridad del Cobre

A las ocho y treinta de la mañana de hoy, hora señalada para los actos que debían celebrarse en el Cobre, se dirigieron a dicho lugar el honorable señor Presidente y sus

(Continúa en la página veinte)

CREADORES DE SUS FAMOSOS NACIONALES
Imitados - No Igualados.

ULTIMO DESCUBRIMIENTO LDO. PEÑA
30 años de éxito en las enfermedades secretas

M.E.C.D. 2016

SOCIEDADES ESPAÑOLAS

Nueva delegación de la Asociación de Dependientes

Para el próximo domingo, día 27 del presente mes, se cita a los entusiastas miembros de esta Sección para que concurran a la constitución de la nueva Delegación de Calvario y Arroyo Apolo. El punto de reunión para asistir a dicho acto es en el café "El Encanto", que está situado en el paradero de los tranvías en la Víbora, donde deberán estar puntualmente a las dos pasado meridiano dicho día los miembros de la Sección. Sabemos que asistirá a la constitución de la mencionada Delegación el señor Lorenzo Mijares, vicepresidente segundo de la Asociación y Presidente de Honor de la Sección de Propaganda, al que ha tomado una participación eficaz en la organización de la nueva Delegación. El señor Manuel García Fernández, Presidente de la Sección, asistirá también a la fiesta que se ha preparado con tal motivo, acontecimiento que marcará una nueva etapa en el curso de la labor progresista de la Asociación de Dependientes, y un lauro más a la Sección de Propaganda, que no descansa en sus nobles iniciativas por aumentar la grandeza de la institución. Prometemos estar al tanto de lo que será la fiesta del domingo, y anunciamos con agrado publicar la reseña de la fiesta, que a juzgar por el embullo existente entre los elementos de la Sección de Propaganda, promete ser lucida. A última hora nos hemos enterado de que el señor Enrique Rentería, Presidente de la Asociación, asistirá también al acto referido.

Continúan los progresos de la Quinta.

Ayer se encontraban en la Quinta de Dependientes el presidente social señor Enrique Rentería y el presidente de la Sección de Beneficencia, señor Francisco Rivacoba, cambiando impresiones acerca de un programa de ampliaciones, reformas, mejoras, etc. El señor Rivacoba puede decirse que está permanente en la Quinta atendiendo a los asuntos de Beneficencia y todo aquello que se relacione con el mejor servicio y la más rápida atención a los asociados.

Según noticias nuestras, se van a introducir señaladas mejoras en el pabellón "Moas", o sea en el Palacio del Sol, del Agua y de la Electricidad. El Solerium o sea los Baños de Sol, va a ser magnificamente instalado. El doctor José Lodos, quien está al frente de todo el pabellón hidroterápico, ha sugerido algunas modificaciones en los diversos departamentos del magno pabellón, modificaciones que han sido acogidas por el activo presidente de la Sección de Beneficencia y aprobadas por el entusiasta presidente social.

Asimismo el presidente de la Comisión de Obras, el perseverante y laborioso vocal señor Constantino Cruz, sigue activo en las importantes funciones de su cargo y se van a realizar en breve mejoras que redundarán en beneficio de los señores asociados.

Según nos hemos informado, el señor Rentería tiene el propósito de que sean ampliados y modernizados los pabellones García Tuñón, Romagosa y Zorrilla y a este efecto viene celebrando entrevistas con sus compañeros de mesa, señores Rivacoba y Mijares, con el presidente de la Comisión de Obras, señor Constantino Cruz: con el Arquitecto social y con los demás miembros del cuerpo directivo.

Ha de satisfacer a los asociados en general las presentes anticipaciones.

El baile del próximo domingo.

No pueden quejarse los asociados. Tan pronto como se reinauguró el Centro social, la Sección de Recreo y Adorno, a cuyo frente está un hombre de condiciones de amabilidad, don de gentes, prudente y espíritu de organización que son precisamente las que caracterizan al señor Sandalio Fernández, procedió a tomar acuerdos encaminados al mayor lucimiento de las fiestas sociales, especialmente las bailables. Así fué el éxito estupendo del primer baile y es de esperar que se continúe por esa senda.

La orquesta puede decirse que ya deja oir en el amplio y bellísimo salón del Palacio de Prado y Trocadero sus primeros afinamientos y sólo falta que las airosas y elegantes parejas lo asalten.

Reina animación y la celebración del baile promete un exitazo.

"El baile Esperanza del Club Alamac"

Mañana, es el día señalado para llevar a efecto esta extraordinaria fiesta bailable.

Entre nuestra juventud bailadora, no se habla de otra cosa, más que de la sugestiva fiesta, que han de llevar a cabo los jóvenes que integran la novel entidad "Club Alamac", acto que ha de revestir gran brillantez y que se ha de celebrar en el día de mañana, en los ventilados salones del Hotel Royal Palm, sitos en Dragones, esquina a Amistad, los cuales serán bellamente adornados.

El Jazz Band "Florida", orquesta altamente conocida, será la que tendrá a su cargo los bailables, en donde figuran varios estrenos, tales como danzones, fox trot y charleston, será dirijida por su profesor señor Josyo Mora.

La Comisión encargada de la misma, ha de obsequiar a las damitas asiduas concurrentes a las fiestas del "Club Alamac", con preciosas flores, adquiridas en el jardín de Marianao.

Para adquirir informe puede llamar por medio de los teléfonos U-3381 y M-7302.

Unión Villalbesa y su Comarca y su elegante jira

Como ya hemos anunciado en distintas ocasiones, el día 27 de Junio, celebrarán su gran jira los Villalbeses, en los pintorescos jardines de "La Polar".

El Comité de Fiestas que preside el señor José López Vázquez, trabaja sin cesar para dejar ultimados todos los detalles del programa, que estará lleno de atractivos y sorpresas, el cual daremos a conocer a nuestros lectores dentro de breves días.

Las invitaciones familiares para los señores asociados, se expiden en la Secretaría: Palacio del Centro Gallego, los días 23, 24 y 25, de 8 a 10 p. m.

Homenaje al Presidente de los Hijos de Monterroso y Antas de Ulla

Tenga la bondad de dar cabida en su sección de Sociedades, a estas cuatro líneas, favor que le agradecemos de usted.

Un número de asociados de Monterroso Antas de Ulla, ofrecen el día cuatro de julio en los jardines de San Francisco de Paula, a su Presidente don Jesús Vidal, un homenaje de cariño por su labor altruista y benefactora, en esta Sociedad. Homenaje que se le ofrece en despedida de su viaje a España, siendo con carácter particular.

Al mismo tiempo, a las diez y media antes meridiano, se celebrará un bautizo de la hermosísima niñita de cuatro meses, Elenita García Gómez, que es el orgullo y la alegría de los esposos, Manuel García y Ascensión Gómez, apadrinan este bautizo, nuestro querido Presidente señor Jesús Vidal y la señorita Camila García.

Y ruegan a todas las amistades y simpatizadores, tengan a bien concurrir a la Iglesia de San Nicolás, a la hora señalada para de allí, salir a las once en dirección a San Francisco de Paula, a celebrar el homenaje que organizan los señores Antonio Castro, Manuel Quinteiro, José Fuente, Antonio Moure; Jesús Quinta, Manuel García, Francisco Pérez, Francisco Riquelme, Antonio Pireiro, Enrique Alvarado, y Pedro Blanco, a su Presidente señor Jesús Vidal.

Hijos del Ayuntamiento de Pontevedra y su Partido

Dice el Presidente:

La Junta de Elecciones se celebrará el sábado 26 a las 8 y media de la noche en el local del Centro Gallego.

Ateniéndonos al artículo 35 del reglamento, esta Junta no podrá dejarse para otro día, así que rogamos a usted su presencia para bien de la Sociedad.

Al mismo tiempo se ruega el mayor acierto al designar los miembros que han de regir los destinos de esta sociedad en el tiempo que corresponda.

Por tratarse de una junta de elecciones en la que es conveniente la mayor asistencia de señores socios y como cada uno de nosotros está en el deber de hacer la mayor propaganda posible, es por eso lo que se le recomienda a usted haga todo lo que esté de su parte para que dicha junta sea lo más concurrida posible, pues de ella dependerá la buena marcha de esta sociedad en lo futuro:

Por el Comité Electoral: Benito Pombo, Secretario y José Ma. Alvarez, Presidente.

¡¡HOY LA GRAN VERBENA ANDALUZA!!

Hoy es el gran día ¡no se cabrá! figúrense que son los andaluces los que la arman. Y no digamos "na" de las niñas que se dejarán caer por la sucursal de la Gloria que estará mañana en Miramar.

El local lo ha adornado un reconocido artista decorador, el cual se ha lucido, pues ha hecho un adorno típico y alegre y además de buen gusto, como así mismo la iluminación, a base de farolillos, cuya policromía dará un aspecto fantástico al jardín.

Habrá una estupenda orquesta, dirigida por el conocido profesor señor Cárdenas, quien ha confeccionado un magnífico programa, compuestos de Fox, Danzones, Shotis, etc., para que se esté bailando hasta las cinco de la mañana, lo menos, y la conocida Estudiantina Oriental, dirigida por el señor Ricardo Martínez, que dará a conocer los últimos Sones. ¡En fin, la que se va a armar! no se olviden las castizas, de echarse el mantón, pues ya saben que se premiará a la que mejor lo luzca.

Emilia Benito asturana "Honoris Causa"

Sr. Cronista de Sociedades Españolas.

Presente.

Muy señor mío: Me tomo la libertad de mandarle estas líneas para decirle que son muchas las personas que me han preguntado si la gentil y genial artista Emilia Benito es asturiana. Yo, a la verdad, no puedo contestar categóricamente a esta pregunta, pero viéndola en la escena interpretando lo asturiano, parece nacida en el mismo Uvieu. Y oyéndola cantar las sentidas y melancólicas canciones de nuestra tierrina amada parece que nació en Pravia o en Xixón.

¡Cómo siente a Asturias esa mujer extraordinaria! ¡Cómo llegó a identificarse con las cosas de Asturias!

Por todo esto, querido paisano, propongo que si Emilia Benito no es asturiana se le proclame "Asturiana Honoris Causa". Bien se lo merece quien como ella va por tierras del Nuevo Mundo dando a conocer nuestras inimitables canciones.

Usted que es como yo asturiano "cien por cien", creo que estará conmigo en la petición.

Suyo con un ixuxú,

Un Asturiano "Cien por Cien".

—Por mí, que lo sea.

LA COMISION DE OBRAS DE LA ASOCIACION CANARIA

En la importante junta que en la noche del jueves último celebró el Comité Ejecutivo de la prestigiosa Asociación Canaria que con indiscutible acierto preside don Antonio Ortega Jiménez, fueron designados los señores vocales del mismo que han de integrar la Comisión de Obras que tiene a su cargo todos aquellos asuntos que con fabricaciones de cualquier índole se relacionan y que, prácticamente, resulta un importante organismo, auxiliar poderoso del Comité Ejecutivo.

Para Presidente de esta Comisión fué designado el señor Juan Guerra Rodríguez y para vocales los señores Sixto Abreu Trujillo, Andrés Nóbregas, Juan Gil Ramírez y Daniel Pino Lorenzo, todos muy competentes y entendidos en asuntos de fabricación en general. En calidad de Ingeniero Social forma parte también, de la misma Comisión el señor Ramiro J. Ibern.

Muchos éxitos les desamos en el desempeño de su importante cometido.

LA GRAN VERBENA ANDALUZA EN MIRAMAR, ESTA NOCHE

La gracia y la belleza tendrá una gran porfía

Entre el ritmo del cubanísimo danzón y la alegría jacarandosa de un paso doble andaluz; a la luz polícroma de los vistosos farolillos y alumbrados por el fulgor de los negros y belos ojos de las lindas cubanas; transcurrirán veloces las horas de esta noche en el antiguo Hotel Miramar, convertido por obra y gracia del Centro Andaluz de la Habana, en una bella sucursal de la alegre Andalucía.

La majeza magnífica de nuestras mujeres, realzada por la gracia exquisita del airoso mantón de manila, bien "terciao" y prendido con el arte y la sandunga de rigor, cuando de fiestas andaluzas se trata, será la nota más alta de la típica verbena de San Pedro y de San Juan.

La altísima peineta, puesta con "garbo", y adornada con un manojo de claveles reventones, será la más bella diadema que jamás reinas ni princesas pudieran soñar. Cierto que princesitas adorables y reinas de mayestática belleza, estirán a "puñaos", marcándose un "schottis" con toda la gracia de Dios, y contoneándose a los compases del criollo danzón, en el amplio salón del Miramar.

El Centro Andaluz, deseoso de corresponder al interés despertado en la sociedad habanera por esta fiesta, no ha omitido esfuerzo para el mejor lucimiento, habiendo tenido la satisfacción de ver coronadas por el éxito las gestiones realizadas para designar el Jurado que ha de otorgar los premios ofrecidos.

Como ya se ha publicado, se otorgarán tres premios: uno, a la que presente el mantón de manila mejor prendido; otro, a la más artística peineta; y otro, a la que presente el traje andaluz más típico y artístico.

Los premios consistirán en: Un precioso abanico, donado por el entusiasta asociado señor Maximino Alvarez Gaytán, representante en Cuba de la manzanilla "La Macarena", una artística pandereta, donada por "El Encanto", y un elegante estuche de manicure, donado por "La Casa Grande".

El Jurado estará compuesto por la Exma. señora doña Angela Fabra de Mariategui, la digna esposa del señor Ministro de España, a quien el Centro Andaluz agradece profundamente la gentileza de ofrecernos su presencia antes de partir para ocupar la nueva Embajada para que ha sido designado; acompañarán a la distinguida dama, la bella y gentil señora Conchita Lizaur de Mendieta, esposa del General Mendieta, nuestro caballeroso Jefe de la Policía Nacional; la señora, Rosalina Cueto de González, esposa del culto administrador de nuestro colega "El País", don Victoriano González, y la señora Nicolasa Zabala de Llerandi.

A este brillante Jurado de damas tan distinguidas, se unirán los señores: don Maximino Estrada, Presidente del Centro Andaluz; el atildado crítico teatral don José López Goldarán; el señor Francisco Pastor, miembro entusiasta y distinguido de la directiva de dicho Centro; y el señor José Medina Pérez, Presidente de la Comisión de Fiestas, organizadora de la típica verbena. El Jurado ocupará un palco especial, artísticamente adornado.

Lo demás ya se verá esta noche.

Empleados de la Nueva Fábrica de Hielo

El Baile de sala lo celebrará esta sociedad el día 26 de Junio de 1926, en nuestro local social: Avenida Cosme Blanco Herrera, número 7, Cerro, a las 8 y 30 p. m.

ACTOS Y JUNTAS

ESPAÑA INTEGRAL

Celebra Junta Directiva Ordinaria, en el local social, en el día de hoy.

EL VALLE DE LEMUS

La Junta General habrá de celebrarse en el domicilio social (Palacio del Centro Gallego), a las 2 de la tarde del 27 del actual.

Orden del Día: Lectura acta anterior. Balance Trimestral; Informes de la Directiva; Asuntos generales.

HIJOS DEL AYUNTAMIENTO DE CEDEIRA

Orden del día a tratar por la Junta General de esta Institución, en su sesión ordinaria y de Elecciones Generales, que tendrá efecto en el Centro Gallego, el domingo 27 del actual, a las dos de la tarde.

Lectura del acta anterior.
Informe de Tesorería.
Informe de la Comisión de Glosa.
Elecciones Generales.
Asuntos Generales.

CLUB HIJOS DE LA PARROQUIA LAVIO

Celebra Junta Directiva el día 29 del corriente en General Manuel Suárez 175, a las 8 p. m.

Orden del día:

Lectura del acta de la junta anterior; Estado económico; Movimiento social; Asuntos generales.

Se ruega la más puntual asistencia a dicha junta.

Sociedad Recreo del Vedado

La fiesta bailable de esta Sociedad se celebrará el día 27 del corriente de 9 a 12 p. m. en Línea y 16, Vedado.

Gran matinée bailable de la Sociedad "Unión de Villamea y Villaodria"

Entre los distintos acuerdos tomados en la Junta Directiva, figura el de celebrar una Matinee Bailable que tendrá lugar el día 18 de julio próximo, en los hermosos jardines de La Tropical, en el famoso mamoncillo.

Una activa comisión se encarga ya de todo lo relacionado con dicha matinée, que, a juzgar por el entusiasmo que existe entre todos los asociados, promete resultar muy animada.

Según la comisión de fiestas nos los proporcione, iremos dando más detalles.

CARLOS MARTI

Mañana embarca, en unión de su distinguida esposa, a bordo del vapor español "Buenos Aires", para Barcelona y desde esa hermosa y gran capital se dirigirá a Cestona a tomar las aguas y después a Santander.

Lleva una importante misión social que cumplirá en Santander, de acuerdo con el señor presidente, que en uso de licencia se encuentra asimismo en España. Sus direcciones en España son las siguientes: Redacción de "Las Noticias" o Paseo de la Industria 36, en Barcelona: "Casa de América", en Santander y "Unión Ibero Americana", en Madrid.

Lleve buen viaje el talentoso secretario de la Asociación de Dependientes, nuestro querido compañero en la prensa.

CLUB GRADENSE

La junta de Directiva tendrá lugar el día 26 en los salones de Juventud Asturiana, a las ocho y media p. m.

Orden del día: Matinée.

LA FIESTA DE LA UNION MURENSE

He aquí el programa de la gran fiesta que celebrarán los de la Unión Murense el domingo próximo en La Polar.

Menú: Aperitivo Ama; Entremés variado, de Irijoa; Arroz con pollo, del Burgo; Filete de Pargo, de Silan; ensalada mixta, de la Balsa; Lacón con cachelos, de Muras; Frutas frescas del Viveiro; Cerveza Polar; tabacos Allones; café carretero y sidra.

Durante la comida la orquesta El Sinsonte Cubano ejecutará selectas obras de su escogido repertorio.

Nota: La sidra Alfageme es obsequio de Angel y Ca., propietarios del acreditado establecimiento "La Viña".

Otra: el vermouth Ama es obsequio de los señores Viña y Díaz.

El programa bailable es el siguiente:

Primera parte: Vals, Las tres de la mañana; danzón No llores, Chaparrita; pasodoble La Carcelera; danzón San Pedro (E); fox trot My Baby; danzón Cabo de guardia; pasodoble Música, mujeres y Flores.

Segunda parte: Danzón ¿Qué tiró Colón? mazurka Unión Murense; danzón Tus ojos son candela; fox trot My best girl; danzón Yo no tumbo caña; pasodoble Vista Alegre; danzón Como quiera que te pongas.

Extra: Charleston.

Propietarios de Medina celebrarán hoy la tradicional Verbena de San Juan

Hoy es el día de la tradicional Verbena de San Juan, que se celebrará en los elegantes y ventilados salones de Medina, organizada por la Sección de Orden y Recreo.

Infinidad de familias y jóvenes se darán cita en la noche de hoy en los elegantes salones de Propietarios de Medina, por ser la fiesta que más simpatías tiene en el presente mes.

Es de pensión y por acuerdo de la Sección a ésta podrán asistir los señores asociados de las demás sociedades hermanas, adquiriendo su correspondiente entrada a la comisión de puerta a la entrada, por el valor de un peso. Y las damitas que no hayan recibido su invitación podrán asistir sin dicho requisito.

Dos orquestas amenizarán la verbena, una es la del maestro Corman, para las piezas criollas más en boga, y la otra es la nueva jazz band de Cartaya, que debutará en este baile, estando compuesta por la mayoría de los músicos de la antigua México. Isidro Benítez (el mago del saxofón) estrenará un nuevo instrumento que llamará la atención en las piezas americanas.

La verbena empezará a las nueve de la noche y terminará a las cuatro de la madrugada.

Las dos orquestas en conjunto tocarán veintiseis piezas bailables, entre ellas los fox, que son acabados de recibir del Norte y que muy pronto se pondrán de moda en nuestros salones.

Nota:—En esta verbena no hay compromiso de ninguna clase, análogo a otras verbenas: nada más que bailar.

A la terminación habrá tranvías para todos los barrios de la ciudad.

TÓNICO-PULMONES.
SULFOGUAYACOL·
SARRÁ
PREGUNTE A SU MÉDICO.
BUENAS FARMACIAS

CAJA DE AHORROS Y BANCO GALLEGO, S. A.

De orden del señor Director convoco a los Accionistas para la Junta General Ordinaria que, de conformidad a los artículos 52, 54, 55 y 56 del Reglamento Social, habrá de tener lugar en el mes de JULIO próximo, dividida en dos sesiones, que deberán comenzar a la una de la tarde de los Domingos 11 y 18 de dicho mes, en el domicilio de la Sociedad, y en las que se seguirá la orden del día expresada en dichos artículos; correspondiendo, en la primera de ellas, elegir al Director, Tesorero, Vicesecretario, siete Consejeros y tres Suplentes, y en la segunda acordar, en vista de las utilidades obtenidas en el último semestre, el dividendo e interés que hayan de repartirse.

Habana, 25 de JUNIO de 1926.

El Secretario,
LDO. JOSE LOPEZ.

6035 alt. 25 d

SEVERAS MEDIDAS . . .

Viene de la primera página

El doctor Rensoli, desde su despacho de la Dirección de Sanidad, nos ha manifestado en más de una ocasión que está dispuesto, ya que las autoridades superiores se hallan dispuestas a prestarle todo su concurso, a evitar la aparición de casos de fiebre tifoidea en lugares donde nunca debieran surgir, y a castigar severamente a aquellos funcionarios que no cooperen con él.

LOS CASOS DE SAN JOSE DE LAS LAJAS

Muy mal efecto ha causado en las altas esferas sanitarias el que los doctores José Joaquín Chalons y Angel Gregorio Alayo, comisionados del Departamento para combatir el brote tifoideo de Tapaste, descubriesen en San José de las Lajas la existencia de cinco casos de esa enfermedad, pues se cree que ello obedezca sencillamente a negligencia del jefe local de allí, doctor Rego, quien conociendo la epidemia que azotaba a Tapaste, debió haber dictado medidas profilácticas enérgicas en evitación de que el mal surgiese en su demarcación, próxima a aquélla.

Ayer por la mañana, el doctor Rego conferenció con el doctor Rensoli, explicándole que en su Término no existía problema sanitario alguno, pues con la cloruración de las aguas y la vacunación de la población, no surgirían nuevos atacados.

El doctor Rensoli no fué de la misma opinión que el doctor Rego, manifestándole que tan pronto se enteró de la epidemia en Tapaste debió comenzar la labor de vacunación, solicitando de la Dirección de Sanidad las dosis de vacuna que hubiese necesitado, así como la cantidad de hipoclorito indispensable para la purificación de las aguas.

SE ABRIRA UNA INVESTIGACION

Aunque mucha reserva se guarda sobre el particular, sabemos que el Director de Sanidad recibió ayer instrucciones precisas y terminantes del Secretario de Sanidad, doctor Francisco María Fernández, quien se enteró de los casos de tifoidea existentes en San José de las Lajas, por telegrama que recibió del propio doctor Rensoli.

El Secretario de Sanidad indica la conveniencia de abrir una amplia y minuciosa investigación y recomienda que, en caso necesario, se le instruya expediente administrativo al doctor Rego.

DISPOSICIONES QUE INDICA EL SECRETARIO DE SANIDAD

El Secretario de Sanidad ha recomendado al doctor Rensoli el envío al pueblo de Mata, barrio de Sancti Spíritus, de un técnico de la Secretaría con el fin de que investigue el origen de los veinte casos de tifoidea denunciados por el doctor Cañizares, jefe local del término, a quien se lo comunicó el alcalde de barrio de Mata, según publicamos en nuestra edición anterior.

Se indica al doctor Joaquín Ruiz Mesa, actual jefe de despacho de la Secretaría de Sanidad, para que se traslade al pueblo de Vueltas e investigase, bacteriológicamente, las causas de la epidemia de gastro enteritis que diariamente ocasiona la muerte de tres, cuatro y hasta de cinco niños.

Por último, tenemos noticias de que el propio Secretario de Sanidad ha advertido al doctor Rensoli que, en caso de comprobarse la negligencia por parte del doctor Pérez Acosta, jefe local de Vueltas, se le instruya expediente administrativo.

HARA EL EJERCITO . . .

Viene de la primera página

HORAS EXTRAORDINARIAS

La Dirección de Sanidad, cumpliendo con los deseos del Secretario del Ramo, ha dispuesto que cada vez que ocurra un caso de fiebre tifoidea en un término, inmediatamente sea inmunizada toda la población. Esto, como es natural, ha aumentado el trabajo en el Laboratorio Nacional.

Por eso, desde hoy probablemente, el doctor Torralbas habilitará horas extraordinarias con el fin de preparar en la mayor escala posible la producción de vacuna, a fin de que, como hasta el presente, no escasee.

SE PIDE SU CONCURSO AL EJERCITO

Hoy, posiblemente, el Director de Sanidad se dirigirá al Jefe del Estado Mayor del Ejército—cumpliendo así los deseos en ese sentido del doctor Francisco María Fernández—solicitando del mismo su concurso para el abastecimiento a Sanidad de vacuna anti-tifoidea.

Así, pues, el Laboratorio del Ejército aumentará su producción diaria de vacuna, la cual pondrá a disposición del Jefe del Negociado de Personal, Bienes y Cuentas, el que a su vez la remitirá a los jefes locales o comisionados sanitarios que le indique el doctor Rensoli.

SE INTENSIFICARA LA VACUNACION EN TODA LA REPUBLICA

Hablando ayer con el doctor Rensoli nos manifestó lo siguiente, respecto a los pequeños brotes de tifoidea que son denunciados a diario:

"Antes de marcharse para Oriente el doctor Francisco María Fernández, tratamos en más de una ocasión, sobre el problema de la vacunación anti-tífica y anti-variolosa en toda la República.

Todos los años ocurren muchos casos de fiebre tifoidea en la Isla. Ello depende principalmente del poco cuidado que ponen los jefes locales en lo que respecta a la purificación de las aguas, del saneamiento de los pozos negros, etc."

Antes de marcharse para Oriente el Secretario de Sanidad, el doctor Rensoli le recomendó dictase una circular recordando, no sólo a los médicos del Departamento, sino a los médicos de los centrales azucareros y de las distintas industrias, el deber en que están de proceder a la vacunación antitífica y antivariolosa de todos los obreros y empleados en los mismos.

Con ello se espera obtener un resultado positivo contra la fiebre tifoidea, pues se tropieza con un inconveniente, grave por cierto, para poder combatirla en otra forma: el sistema de abastecimiento de aguas en la mayoría de las poblaciones de Cuba.

LA TIFOIDEA EN TAPASTE

Tapaste, 23 de junio de 1926.

Sr. Director del DIARIO DE LA MARINA.

Habiendo leído en el DIARIO de hoy en los informes de la tifoidea en Tapaste, que había ingresado en la Quinta Covadonga un Sr. León, y como en este pueblo ni de nombre ni de apellido, existe nadie más que el que suscribe, le ruego aclare que gracias al Sagrado Corazón y a la Sma. Virgen de la Caridad, tanto yo como toda mi familia hasta el presente gozamos de salud.

Con gracias anticipadas quedo de Vd. atento y s. s.

León Basallo,
Suscriptor.

ORIENTE PUEDE DECIR QUE DA EJEMPLO...

Viene de la página 19

acompañantes, y el ilustrísimo señor Arzobispo de esta Diócesis para llevar a cabo la colocación de la piedra angular del santuario que en lo alto de la Maboa viene construyéndose, y cuyo acto debía ser bendecido por el señor Arzobispo fray Valentín Zubizarreta.

A la hora indicada en gran número de automóviles fueron trasladados a la Villa Azul los huéspedes de honor hoy entre nosotros, el General Machado y toda su comitiva.

El reparto de Dos Caminos del Cobre lugar éste por donde tenía que pasar la distinguida comitiva, veíase muy animado; asomadas en las puertas y ventanas así como en los corredores y calzadas un sinnúmero de familias deseosas de ver personalmente al Jefe del Estado. Muchos de estos vecinos adornaron sus fachadas con pencas de cocos y banderas nacionales.

En todo el trayecto de la carretera se encontraban gran número de soldados de caballería guardando el orden; muy concurrida vióse toda la mañana de hoy la carretera que de est aciudad va a la Villa del Cobre; numerosos automóviles y guaguas se encontraban por la carretera conduciendo gran número de personas. No se registró ningún accidente. A las nueve a. m. tuvo lugar la entrada en dicha villa, yendo al frente el señor Presidente de la República.

OBSEQUIOS AL SR. PRESIDENTE

Al terminar la misa fue obsequiado el Sr. Presidente de la República con finas estampas de la Virgen y valiosas medallas; también fueron obsequiados por el señor Arzobispo y el padre Antonio algunos de los asistentes al acto sagrado. Allí vimos al Gobernador de la provincia Sr. Barceló; al alcalde municipal de Santiago, al comandante del "Patria", Sr. Quevedo, al comandante del "20 de Mayo" Sr. Ferrer, al Administrador de Correos, Sr. Meléndez, al Administrador de la Aduana Sr. Ibrahim Arias, Secretario de Gobernación Zayas Bazan, Subsecretario de Justicia, Dr. Eguilior, Secretario de Instrucción Pública Dr. Fernández Mascaro, Concejales de Santiago, Pedro Lora, Fernando Pereira, Felipe Nave, Américo Rengifo, José Puente Torné y Miguel Cano, Coronel Pujol, Navarrete, Brigadier Herrera, Senadores Camacho, Padró y Bravo Correoso; Representante Goderich, Presidente del Ayuntamiento Sr. Palomino Yodu; Luis de la Torre, Luis Caraballo, Matías Cónsul, Luis Fernándeb Marcané, Mariano Quintana, Pedro Díaz, Agustín Lobo; Consejeros provinciales Sres. Gutiérrez, Barroso, Cuesta, Salas y Núñez Chavez; Luis Estrada, Secretario de la Administración provincial; Ramón Bover, doctor Barroso, P. Abascal, Valentín Serrano, doctor Manduley, Vallhonrat, Guillermo Castellví, Luis Felipe Salazar, Nicolás Bringas, Dr. Fernández en representación de "Club Aponte", José Fernández, Antonio Planos, Santiago Valls, director de la Academia de Bellas Artes; doctor Bravo Casas, Mestre, capitán de la Policía del Puerto; Fernández Bisball, procurador Calzado; los representantes de la prensa habanera y de esta ciudad; doctor Estenger, Esteban Gutiérrez y Herminio Lorié, las señoras Bover de Barceló, Acha de Arnaz, Berta Echavarría de Obregón, Caridad Viñas de Bravo, Mercedes Espinosa de Mestre, Rafaela Mijares de Lobo, señora de Marcané, Fernández de Castellví, De Casas, de Barroso, de Abascal, Vinent de Duque de Heria, señora de Pezuela, señora de Alayo, señora de Alayon, señora de Muñoz y otras. Señoritas Lidia y Luz Estrada, Lolita e Irene Couto, señoritas Casas, Loló Barceló, Bover, señorita Pezuela y otras.

LA BENDICION DE LA PIEDRA ANGULAR

Terminado el sagrado acto de la misa se trasladó la distinguida concurrencia desde el santuario interino, a lo alto de la Maboa, lugar donde se está construyendo el nuevo santuario. En el primer automóvil iba el señor Presidente de la República con el señor Gobernador y el Vice Presidente de la República y dos de sus ayudantes. Seguíale luego el Alcalde Municipal de Santiago, Secretario de Gobierno y demás personalidades; también iban el Capitán Callejas y Tenientes Radamés, Pacífico y Castilla, de la Policía Municipal, puestos a disposición del señor Presidente de la República, y a pie marchaba una nutrida comisión de Veteranos de la Independencia, portando uno de ellos la bandera nacional regalada a la Virgen del Cobre cuando fué proclamada por el Papa, Patrona de Cuba. Mientras esto sucedía, la banda del ejército tocaba escogidas marchas de su repertorio. Con motivo de la visita del señor Presidente de la República a dicha villa las autoridades todas y los vecinos adornaron las fachadas de sus casas, levantando arcos de triunfo. Llegada la distinguida concurrencia al lugar donde se está construyendo el nuevo Santuario, fueron colocados el Honorable señor Presidente de la República, el Vice Presidente, los Secretarios de Despacho y demás invitados al acto, así como un nutrido grupo de damas de nuestra alta sociedad bajo un artístico dosel que en dicho lugar habíase levantado, para evitar los rayos solares. Ya en dicho lugar, hubo el señor Arzobispo de bendecir la piedra angular que tenía que colocarse en el Centro del presbiterio y muy cerca de donde se construirá el altar mayor; momentos después de este acto religioso, por manos del General Machado fué colocada en su lugar respectivo la pequeña piedra marmórea llevando en su interior el acta levantada, y un sobre cerrado conteniendo el acta con la firma del Arzobispo, el señor Presidente y Vice Presidente de la República, de las distinguidas señoras de Barceló y de Arnaz, que llevaban la representación de la distinguida señora Elvira Machado, esposa del señor Presidente de la República, madrina del acto, que no pudo asistir.

EL GENERAL MACHADO PONE FLORES EN LAS TUMBAS DE LOS HEROES CAIDOS

(Por Telégrafo)

SANTIAGO DE CUBA, junio 25. DIARIO, Habana.—A las nueve de la mañana tuvo efecto en el Cementerio General de Santiago, un acto sencillo y patriótico.

El General Machado personalmente fué colocando hermosas coronas de flores en cada uno de los panteones que guardan los restos del apóstol José Martí, Carlos Manuel de Céspedes, Estrada Palma (primer Presidente de Cuba Republicana), en el de la madre de los Maceo llamada María Grajales, en el de los mártires del Virginius y en el de los generales José Maceo, Flor Crombet, etcétera.

Castelló Montenegro.

EL GENERAL MACHADO HABLA

SANTIAGO DE CUBA, junio 25. DIARIO, Habana.—A las doce de la tarde el Presidente bajó al patio central donde le aguardaban la oficialidad y los soldados que forman el Destacamento del Distrito número uno del cuartel Moncada.

Se hizo silencio. El Presidente usó de la palabra en esta forma:

Señor General Alberto Herrera, señor Coronel Eduardo Pujol, Jefes y Oficiales:

Para mí el de hoy es un día como todos los de la patria. El Ejército Nacional es honra de Cuba y cumple con su deber. He visitado todo el cuartel y comprobado que todo está en perfecto orden y que en todo se nota una corrección demostrativa de que nuestro ejército está a la altura de los mejores ejércitos del mundo. La cultura militar producto de las academias, han hecho oficiales distinguidos que pueden acudir al extranjero y que lo hacen visitando las academias y aportando de ellas un cúmulo magnífico de nuevas orientaciones y ventajas. Aquí en estos cuarteles de Cuba los soldados se hacen distinguidos, pues existen educación militar, física y primaria. El soldado aprende y cuando acude a sus hogares su familia se sorprende de las ventajas y los beneficios que un tiempo de cuartel le han valido. Esto es grandioso. Me he propuesto que la República de Maceo y que soñó Martí sea una realidad tan libre como propongo hacer de Cuba no un país malo ni un país medio, sino uno de los mejores de la tierra. El silencio es elocuencia en estos momentos en que el cumplimiento de la disciplina no les permite a ustedes hacer manifestaciones de ningún género. Vosotros habéis jurado la bandera y yo he jurado defenderla y mantenerla con vosotros.

Castelló Montenegro.

CORTESIAS CON LOS PERIODISTAS

SANTIAGO DE CUBA, junio 25 DIARIO, Habana.—En el hotel Venus la Asociación de la Prensa de Santiago de Cuba ofreció a los periodistas habaneros que viajan con el Presidente de la República un champagne de honor que resultó brillante.

También el señor Pepín Bacardí obsequiará a los periodistas con una hermosa fiesta en Cinco Reales antes de salir de Santiago.

El Vice-presidente de la República asistió al Hospital Civil pronunciando un hermoso discurso.

Es admirable y digna de todo encomio la labor que rinde el jefe de telégrafos señor Rufino Rodríguez y los telegrafistas a sus órdenes, que ha venido trabajando con tesón y ahinco extraordinarios.

Esta oficina viene trasmitiendo a la Habana con motivo del viaje presidencial más de cincuenta mil palabras diarias, despachando con rapidez todos los partes.

Castelló Montenegro.

EL GENERAL MACHADO FELICITA AL CORONEL PUJOL POR SU EXCELENTE ORGANIZACION MILITAR

SANTIAGO DE CUBA, junio 25. DIARIO, Habana.—A las once de la mañana en el Cuartel Moncada, el Presidente revistó la guarnición del Primer Distrito, del que es Jefe el Coronel Eduardo Pujol.

Después se efectuó el desfile que presenció el Jefe del Estado.

Con él están el Vice-presidente, el Jefe del Ejército General Herrera, los Secretarios de Gobernación, Obras Públicas, el Gobernador, el Alcalde y otras autoridades.

A la revista asistieron bellas damas de la sociedad santiaguera.

Inmediatamente el Primer Magistrado recorrió los cuarteles, inspeccionándolos con minuciosidad.

Al final felicitó al Coronel Pujol por el orden, disciplina y limpieza de los cuarteles, estimulándole con frases afectuosas a proseguir en su hermosa labor y perdurar en su afanoso empeño por mejorar cada día la disciplina militar que ya es perfecta en las fuerzas a su mando.

Y estrechó la mano del Coronel Pujol en prueba de su gratitud y satisfacción.

Fué servido un rancho extraordinario a las tropas.

Castelló Montenegro.

PATRIOTICO DISCURSO DEL GENERAL MACHADO EN EL CENTRO DE VETERANOS DE ORIENTE

SANTIAGO DE CUBA, junio 25. DIARIO, Habana.—A las diez y media el General Machado visitó el Centro de Veteranos de la Independencia donde había esperándole un numeroso grupo de soldados de la patria.

Le dió la bienvenida el Presidente del Centro señor Adedoato Carvajal y hablaron después el Presidente de la Asociación Nacional de Veteranos, General Pedro Betancourt y el joven Colas.

Por último usó de la palabra el General Machado en los siguientes términos:

"Acabo de reconfortar mi espíritu visitando la tumba de Martí, Céspedes, José Maceo y tantos otros compañeros de armas caídos en la guerra y en la paz. Ante sus restos pensé cuán lastimoso había sido para Cuba la desaparición de aquellos que tan altamente supieron interpretar el concepto de la patria. Siendo yo el más modesto de los soldados de la libertad debí morir en lugar de los que mejor que yo seguramente hubieran servido a Cuba. Pero ya que el destino dispuso las cosas de otro modo en el Cementerio que guarda sus reliquias reafirmé mi propósito de ser el ejecutor de las altas idealidades que inspiraron a aquellos mártires. Cuba tendrá en mí en todo tiempo el más rendido y esforzado defensor de sus principios de libertad. Puedo asegurar que ya no llegan a Palacio notas americanas. Cuando el Embajador de la poderosa nación amiga llega a visitarme me expresa siempre la cubana impresión que entre nosotros reside y me felicita diciendo que yo soy bueno, yo le respondo que buenos somos todos los cubanos. En silencio les he dicho a los amados muertos que visité que pueden dormir tranquilos el sueño eterno que hay un cubano dispuesto a impedir que la República tome otro camino que no sea el de la austeridad en las costumbres y la honradez en la administración. Aquí estoy en el centro de los que llevaron la guerra a Occidente. Yo no necesito la reelección y cuando me retire a mi hogar no será para vivir una vida tranquila y regalada sino para actuar en la vida de mi país y exigir que el que me suceda en el poder no se desvíe del camino que yo he trazado pero si no lo hace, yo vendré a oponerme en nombre de esos patriotas que he visitado en sus tumbas y contando con ustedes los Veteranos de la Independencia".

Castelló Montenegro.

Movimiento de enfermos

QUINTA DE SALUD "LA BALEAR"

Movimientos de enfermos habido en la Quinta La Balear, durante el día 23 de junio de 1926.

ENTRADAS: María González Barro; Luisa Silvera Silvera; Guillermina Fernández Alvarez; Josefa González Sampedro; Camila Reboredo Fernández; Josefa Castro Barrio; Concepción Lorenzo viuda de Pérez; Rosa Otero Iglesias; Francisca Ledo Sintes; Luzdivina Fernández Rosas; Eugenia Fernández Doval; Delfina Fernández; María Gumersinda Alvarez; Carolina Nido Fernández y Herminia Peña Fernández.

SALIDAS: Ursula Suárez Delgado; Guillermo Palmer Ginard; Estrella Espina Vázquez; Trinidad Méndez Rodríguez; Andrés Pericas Selas; José Díaz Rodríguez; Gaspar Pujol Ribiloni: Carmen Teijeiro Palmeiro; Anuncia Armesto Fuente; José Masdeu; José Martoll Marí y Socorro Bermúdez Rivas.

QUINTA "COVADONGA"

Movimiento de enfermos en el día 24 de junio.

Entrados: señores: José Fernández Alvarez, Angel López Otin, Raimundo Suco Caso, Angel Glón Pérez, Julio Granda López, Francisco Prado Rodríguez, Luis Enrique Pérez Llanes, Elisardo Manuel Pérez Alonso, José Bouzas González, José María Alonso Méndez, Celestino Martínez Carreño, Nazario Alvarez García, Maximino García García, Jesús Cuervo Noval, Alberto Uría Norieiga, Avelino Valdés Fernández, Constantino Ordóñez Fernández, Ricardo García Estrada, Fermín Fernández Garría, Manuel García Valdés, Faustino Díaz Suárez, Pedro Fernández Martínez, Lázaro Rubio Martínez, José Rodríguez Machín, Adolfo Polo Fernández, Miguel Valdés Frade, Félix Peláez Martínez, Rafael Martínez Pazo y Jacinto Villoria Alvarez.

Salidos: señores: José García Méndez, Laureano Garcaí Fernández, Isaac Goldstien, Joaquín Rodríguez García, José García Pérez, Manuel González González, Manuel Fernández García, Antonio Sánchez Priede, César Pérez Pérez, José Alvarez Fernández, José Fernández Martino, Avelino Suárez Ordiales, Carlos Moreno Martínez, Demetrio Morales Vento, José María Fernández Fernández, Francisco Alonso Riesgo, Alberto Fuentes Cárdenas, Jerónimo Hernández López, José Campa Albuerne, Segundo Arduenger Rodríguez, José Esteban López Ramos, Nicolás Nago Solís, Antonio Salgado Villarino, José Hevia García, José Jardon López, Orencio Gutiérrez Plaza, Manuel Alonso Hevia, José Pandal Mere, Faustino López Alvarez, Antonio Gassi Alvarez, Rafael Menéndez Villanueva, Juan Rodríguez Suárez, Israel Alvarez Ojeda, José Menéndez Peláez, Rafael García García, José Antonio Menéndez Armínez y Oscar Suárez Sabina.

HURTO

Carmen Guillermo Rubio, de 33 años, vecina de Martí 8, en Regla, dió cuenta a la policía que fué llamada por Estela Limermuane, de Polonia, de 23 años, vecina de Agramonte 32 y por Juana Guash, del mismo domicilio, las que le compraron trece fracciones de billetes de Lotería, mientras que un individuo al que sabe le llaman René, le sustrajo en un descuido ocho fracciones de billete.

E. P. D.

El Ingeniero Agrónomo

SR. NICOMEDES P. DE ADAN Y GUTIERREZ

HA FALLECIDO

Después de recibir los Santos Sacramentos y la Bendición Papal

Y dispuesto su entierro para las cuatro de la tarde del día de hoy, sábado 26 del corriente, los que suscriben, hijos, hermana, nieta, sobrinos y amigos, ruegan a las personas de su amistad se sirvan acompañar el cadáver desde la casa mortuoria, Santa Catalina 86, entre Lawton y Armas, Víbora, hasta la Necrópolis de Colón, por cuyo favor les quedarán agradecidos.

Habana, junio 26 de 1926.

Brígida, Joaquín, Irene, Antonia, Isabel y Luis Francisco Adan y Lastres, María de la Luz Adan viuda de Piriz, Lucila Cuevas Zequeira y Adan, Clotilde Piriz de Suárez, Joaquín Piñera Adan, Manuel, Julio Rovinsons, José María Espinosa y Font, Manuel Cuevas Zequeira, Dr. Rafael Ledón.

(No se reparten esquelas.)

M.E.C.D. 2016

INFORMACIONES DEL ESTADO, LA PROVINCIA Y EL MUNICIPIO

DE COMUNICACIONES

LINEAS TELEGRAFICAS

Por el Negociado de Inspección Técnica se ha dado comienzo a los trabajos de reparación parical del tendido de hilos telegráficos entre Jaruco y Campo Florido.

—Han dado comienzo los trabajos para la instalación de un hilo dispositivo de protección contra descargas atmosféricas, a la línea de trasmisión de energía eléctrica entre la Planta de Obras Públicas de Casa Blanca y el puesto trasmisor de Tiscornia, perteneciente a la Estación Radiotelegráfica de esta capital.

—Están a punto de terminar los trabajos de reconstrucción del tendido telegráfico de Placetas a Zulueta y construcción de un uevo hilo entre este último lugar y Caibarién, facilitándose con ello las comunicaciones a esta capital.

INSPECCION A OFICINAS

Por los inspectores del Negociado correspondiente, han sido inspeccionadas las siguientes oficinas:

Administración de Correos de Juan Claro, en Oriente.

Oficina Local de Comunicaciones, en Victoria de las Tunas.

Oficina Local de Comunicaciones, en Puerto Padre, Oriente.

RENUNCIAS Y NOMBRAMIENTOS

Le ha sido aceptada la renuncia presentada por Juan Antonio González, auxiliar de Correos de Vueltas, Santa Clara, nombrándose en su lugar a María L. Espinosa.

Ha sido nombrado mensajero de la Oficina de San Jerónimo, Augusto Baldoquin.

Se ha nombrado Administrador de Correos de Ojó de Agua, a Ignacio Pérez, en sustitución de Antonio Pino, que presntó la renuncia de su cargo.

Ha sido ascendido de Mensajero a Auxiliar de Correos de Aguacate, José Luis Quian, en sustitución de Mercedes del Arenal, que falleció, nombrándose para ocupar la plaza de aquel a Armando Quian.

Le ha sido aceptada la renuncia al mensajero Oscar López Guerra, del Centro Telegráfico de Camagüey, nombrándose para sustituirle a Emilio Delgado Bellmas.

COPIA DEVUELTA

Por el Negociado de Electricidad se ha dirigido un escrito a los señores Maristani y Compañía, devolviéndoles copia sobrante del proyecto relativo a la ejecución de obras en la planta eléctrica de Los Palacios.

PARA DESTRUIR CORRESPONDENCIA

Se le ha dirigido un escrito al Interventor General de la República, interesando la designación de un delegado de dicho Centro, que en unión de dos de la Secretaría presenciará la destrucción, por medio del fuego, de la correspondencia telegráfica cursada durante el trimestre comprendido de 1 de abril al 30 de junio de 1925.

DE LA JUNTA MUNICIPAL ELECTORAL

INSCRIPCIONES

Ante el Secretario de la Junta Municipal Electoral fueron presentadas ayer estas solicitudes de inscripción de electores:

Pedro Jesús Barredo Cárdenas; Francisco García Bonou; Salvador Sánchez Fernández; Emilio Fernández Camus; Baldomero Morejón s. o. a.; Manuel Arturo Gibert Payne; Armando de Oro San Martín; Rogelio Díaz Cabrera; Pedro Sotolongo Castillo; Ignacio Martí Cardoso; Ramón Lemus García; Miguel Anger Hernández Bauzá; Basilio Campillo, s. o. a; José Tatarain Flores; Hilario Machado Peña; Diego Domínguez Marte; Luis Morales González; Carlos Manuel Lamar Gonvez; Basilio Zequeira Morón; José Rito Carrillo; Emilio Díaz Roque; Manuel Dobles Ibáñez; Andrés Baza Guerra José Boudet Valde; José Inés Pedroso García; Alfredo Vidal García; Pio Mario Filomeno Sierra Interián; Arturo Caragor Esteban; Amador Londinn Sotolongo; Miguel Castro Brogante Raimundo Suárez Ramírez; Ventura Morejón Falcón; Gregorio Herrera Herrera; Rafael González; Manuel Casuso Gómez; Francisco Cárdenas Valdés; Andrés Casanova Bermúdez; Augusto Boudet Portuondo; Antonio Zedeño Brindes; Juan Miguel Díaz González; Carlos Noriega, s. o. a.; Andrés Grasa Filicos; Pedro Fernández Valcorbo; Cipriano Bustamante Cage; Constantino Pedroso Pedroso; Pedro Montalvo Eriz; Gabriel Rusia Barreto; Domingo Crespo de la Rosa; Rodolfo Sprintel Echezarreta; Vicente García Dopico; Osvando Jiménez Cabrera; Francisco Duarte Hernández; Pablo Manuel Cabrera Baluja; Bruno rarrasco s. o. a.; Antonio Campiña Campiña; Melitón Illas; Luis Noda Valdés; José Navarro López; Raúl López Diéguez; Pedro Recio Rosa; Enrique Céspedes Recio; Modesto García Lazcano; José González Pérez; Antonio Anguera Armas; Ramón Sotolongo Cruz; Félix Peláez Sánchez; Antonio V. Paz Quiñones; Casimiro Hernández Fernández; Pedro Palmes Sosa; Mario Verdugo Dellundeé Pedro de la Vega Villavicencio; Sandalio Rodríguez Suárez; Joaquín González Arango de la Moneda; Víctor Guerra Larmar; Plácido Torres Oramas; Armando Acosta Alvarez; David Mitcham Moreno; Félix Fernández Sánchez; Carlos Manuel Portela Barceló; Angel Cruz Cabañas; José Sabio Aizuain; Sergio Ferro, s. o. a.; Manuel Palenzuela Lamar; José Bruton Mariño; Marcelino Acosta Fleitas; Juan N. Herrera González; Santiago Mirabal Cepero; Salvador Federico Ferrera Pérez; Lorenzo Manuel Martínez Vázquez; Salvador Masonis s. o. a.; José Cristóbal Rodríguez Miranda; Juan del Monte Fernández; Oscar González Arias; Sandalio Eugenio Tejera Parreño; Armando García Robes Palmes; Francisco F. Hernández Suárez; Saturnino Alvarez Guanaga; Ismael Montoto Pazos; José López González; Amador Padrón Fernández Antonio Morejón González Arango; Sergio Montoto Pozo; Calixto Menéndez Tirado; José Ramón Torrás Almoina; Pablo Pita Caraballo; Francisco Rodríguez Permdomo; José Isabel Rojas Pérez; Domingo Cubas Hernández Juan Félix Castañón González; Urbano Muro Cejas; Oscara Saavedra Ros; Ramón Mato Varela; Rogelio Pastrana Cabezas; Horacio Jou; Tomás Vilar Zaragoza; Aurelio Rubio Díaz; Avelino Rodríguez Guerrero; Gerardo Montesino Acosta; Antonio Díaz; Fernández; José Miró Cardona; René Navarro s. o. a.; Guillermo Suárez Cepero; José A. Puñales Aguiar; Ramón Domínguez Blanco; Aurelio Fernández García.

CEDULAS ELECTORALES

Relación de las cédulas entregadas en el día de ayer

105132-H Córdoba Arrojo Juan.—108870-H—Alvarez Fernández Ernesto; 110100-H, Córdova González Faustino; 110305-H, López Benítez Manuel; 110597-H, Pérez Vicente Rafael; 116285-H, Alvarez Matamoros Luis; 112287-H, Montoto Zaldua Francisco; 114446-H, Gómez Valdés Luis; 114683-H, Santaballa Dobato Emilio; 113562-H, Sancho Ramio Juan; 115686-H, Rioumeat Alvarez Francisco; 115868-H, López Scull Julio; 115947-H, Fina Guerrero Pedro; 116204-H, Maseda Alfonsín Mario Augusto; 116249-H, Sotolongo Batista Justo Rafael; 116349-H, Lamadrid s. o. a. Clemente; 116482-H, García Truy Faustino; 116573-H, Mata Infanzón Vitaliano; 116853-H, Menéndez Valdés Ernesto; 116830-H, Hernández Ibáñez, Hernando.

DE GOBERNACION

CUATRO SUBASTAS CELEBRADAS

Ayer se celebraron en la Secretaría de Gobernación cuatro subastas para distintos suministros en la Cárcel de la Habana y el Presidio Departamental.

Para la Cárcel de la Habana, fueron dos: una de ropa de cama y ropa de penados que van a ser puestos en libertad, a las que se presentaron seis postores en la primera y dos en la segunda.

Para el Presidio, de efectos de electricidad y efectos de talabartería, se presentaron dos postores a cada una.

SUBASTAS ANUNCIADAS

En el Negociado de la Gaceta Oficial de la Secretaría de Gobernación pasaron ayer los anuncios convocando a las subastas para distintos suministros y obras del Hospital Calixto García.

CAMAS PARA LA CARCEL DE SANTIAGO DE CUBA

Cumpliendo una orden telegráfica del Secretarío de Gobernación, ayer se remitieron para la Cárcel de Santiago de Cuba 300 camas, ya que en este penal están careciendo de estos utensilios.

CAMPAÑA CONTRA LOS CURANDEROS

La Federación Médica de Güines ha dirigido un escrito a la Secretaría de Gobernación felicitando al detective de la Policía Secreta Nacional, señor Sabino Lobo, por haber detenido y acusado a dos curanderos que estaban ejerciendo en aquella zona.

REYERTA POR CUESTIONES POLITICAS

El Alcalde de Quivicán ha comunicado a la Secretaría de Gobernación que ayer ocurrió una reyerta entre los ciudadanos Julio Hernández y Bernardo Reynoso por cuestiones políticas.

De este hecho se dió cuenta al Juzgado.

APUNTADORES DE TERMINALES DETENIDOS

El Supervisor Militar de Guanajay, segundo teniente Soto Raez, comunicó a la Secretaría de Gobernación que habían sido detenidos en aquel término a los señores Justo Pereda y Horacio Escobar, por apuntar terminales. Este último ostenta el cargo de Inspector de Sanidad.

Diez mil metros de terreno para el Club Militar de Columbia

Va para dos años que en el Senado se presentó una proposición de ley suscrita por el doctor Ricardo Dolz, tendente a conceder una faja de terreno de diez mil metros para el Club Militar de Columbia, cuya casa social ya se había construído dentro del perímetro de dicha faja de terreno; pero esta proposición de ley pasó a la Cámara y allí se encuentra durmiendo desde entonces, por lo que los militares interesados en que se haga Ley acudieron ayer a la Cámara para pedir a los señores representantes la pronta aprobación del asunto.

Los fundadores y demás socios del Club Militar lo que quieren es tener la seguridad de que si algún día se trasladase de Columbia al Ejército y se destinaran a otra cosa los terrenos que éste ocupa hoy, no vaya a hacer desaparecer su Casa Club, fabricada con los fondos de dicha institución militar.

DE AGRICULTURA

MARCAS CONCEDIDAS

El Secretario de Agricultura ha concedido las marcas para señalar ganado que solicitaron registrar los señores Tomás Cervantes Calderón y Víctor Alvarez Fonseca.

NEGADA

También se han denegado las solicitadas por los señores Rigoberto Cabrera González y Juan Pérez Morales.

TITULOS EXPEDIDOS

Se han expedido títulos de propiedad a los señores Serafín Estrada Alvarez, Joaquín Montalván y Guevara, Leonel Gil, Abelardo Aquino Alvarez, José Fernández Otero, Oscar Rodríguez y Castillo, Angel Ochoa, Demetrio Hernández Ortega, Ricardo Pérez Aguiar, Salvador Heredia Heredia, y Francisco Mesa y Armas.

DIFERENCIAS ENTRE LOS FABRICANTES DE HIELO

Acompañado del doctor Martínez Ortiz, estuvo ayer en la Secretaría de Agricultura el doctor Bernardo Moas, tratando con el general Delgado de ciertas diferencias surgidas entre distintas compañías de hielo de esta capital.

El general Delgado pidió a sus visitantes que le presentaran un escrito, detallándole todo lo relacionado con ese asunto, para estudiarlo detenidamente.

SEIS CASOS DE TIFOIDEA EN MAJAGUA, CIEGO DE AVILA

El doctor Rodríguez, jefe local de Sanidad de Ciego de Avila, comunicó ayer al Director del Ramo haber acmopañado al Supervisor Sanitario de la provincia, en su visita al pueblo de Majagua, donde existen seis atacados de fiebre tifoidea.

Agrega el comunicante que el Supervisor Sanitario aprobó las medidas profilácticas dictadas por él.

Al final de su telegrama el doctor Rodríguez solicita una cantidad de hipoclorito de cal para continuar la purificación de las aguas.

DOS NIÑOS FALLECEN DE ENTERITIS

El doctor Pérez Acosta, jefe local de Vueltas, informó ayer haber fallecido de Gastro enteritis dos niños y uno más, de nefritis.

CASOS DE TIFOIDEA

En la Dirección de Sanidad se recibieron ayer los siguientes telegramas, denunciando la existencia de casos de fiebre tifoidea en varios términos de la República:

Del doctor Herrera, jefe local de Marianao, dando cuenta de que el doctor López Castillo asiste de fiebre paratífica a la joven Ramona Hernández, de 23 años, vecina de la calle Concordia 17, letra D.

—Del doctor Cañizares, de Sancti Spíritus, diciendo que Petronila Montalvo, vecina de la calle Nueva número 38, padece de tifoidea.

—Del doctor Brion, de Calabazar de Sagua, manifestando que el doctor Mata asiste de tifoidea a María Anas.

—Del doctor Triana, de Martí, Matanzas, diciendo que el doctor Angulo, del Perico, asiste a Eliseo Hernández, vecino de la colonia Jesús María, de tifoidea.

—Del doctor Aparicio, de Trinidad, dando cuenta de que en la finca Quemaditos solo existen seis atacados de tifoidea y dos en el pueblo de Fomento.

El doctor Rensoli le telegrafió ayer solicitando le remita número exacto de atacados que hay en su término.

DE INSTRUCCION PUBLICA

SOBRE LA REFORMA DE LA ESCUELA DEL HOGAR

Ayer mañana celebró una detenida conferencia el doctor Ramiro Guerra, Superintendente General de Escuelas, con una Comisión de Profesoras de la Escuela del Hogar que integraban las doctoras Mestre, Calonge y Loredo, cambiando impresiones sobre la próxima reforma de la Escuela del Hogar, que una Ley establecerá y ya en marcha congresional.

El doctor Ramiro Guerra, además, dió lectura, ante dicha Comisión, a la Ponencia Técnica que por el Senado le fué encomendada para ser luego estudiada por la Comisión Mixta.

En esta ponencia el doctor Guerra ha copilado las ideas directrices del plan que regulará en su día dicha reforma y servirá de pauta para establecer instituciones idénticas en las capitales de provincias y en aquellas poblaciones de más de 3000 almas.

Las Profesoras de la Escuela del Hogar quedaron muy complacidas de la atención del señor Superintendente General y expresaron al doctor Guerra su completa identificación con el criterio que anima su ponencia técnica para la que tuvieron fervorosos encomios.

EL PROXIMO CONCURSO DE PROPAGANDA ECONOMICA

Tan pronto regrese de su viaje a Oriente el señor Secretario de Instrucción Pública y Bellas Artes, doctor Fernández Mascaró, será sometido a su aprobación por el señor Superintendente General de Escuelas, doctor Ramiro Guerra el "Boletín" que le encomendó redactara contentivo de las bases para el Concurso acordado en aras de la campaña de propaganda económica que inició el Departamento con el "Boletín número 1", del señor Subsecretario, doctor Lamadrid.

En este Concurso, como ya dimos a conocer, serán ofrecidos premios provinciales y nacionales a los alumnos de las Escuelas públicas y privadas de la República y al Profesorado en temas y lecciones modelos congruentes y concordantes con la finalidad nacionalista de la campaña citada.

En la próxima semana, por tanto, verá la luz tan interesante documento, cuya trascendencia es obvia y cuya utilidad nadie podría calcular bien ahora.

INFORME TECNICO

Ayer visitaron al señor Superintendente General de Escuelas los Inspectores Escolares doctores Arturo Caimari y Diego González dándole cuenta del viaje realizado por ellos a Cárdenas y de su misión allí realizada por encargo expreso del doctor Ramiro Guerra.

Este felcitó por su labor a los doctores Caimari y González y les encomendó la redacción del correspondiente informe técnico.

INAUGURACION DE UNA EXHIBICION DE TRABAJOS ESCOLARES

Esta tarde se efectuará la inauguración oficial de la exhibición de trabajos escolares seleccionados para su envío a la Exposición de Filadelfia.

Presidirá este acto el señor Subsecretario del Departamento, doctor Lucas Lamadrid.

Permanecerá abierta la exhibición al público hoy y mañana.

PRESIDENTE DE TRIBUNAL REPUESTO

Repuesto de la molesta indisposición que le aquejaba el doctor Fernando Aguádo y Rico, Profesor de la Escuela de Artes y Oficios, hoy volverá a actuar de Presidente de uno de los Tribunales para exámenes de Ingreso en el Instituto de la Habana.

NOMBRAMIENTO DE MAESTROS

Se han aprobado los siguientes nombramientos de maestros:

María Petra de los Dolores Pastaña y D'Mesa, de Guanabacoa; Petrona Oxamendi Morales, de Cárdenas; Florinda Basulto Guevara, de Camagüey; José Marlés Basaco, de Alquízar; María Teresa Soto Martínez, de Jaruco; y María Lara, de Sagua la Grande.

TRASLADOS DE MAESTROS PUBLICOS

También se han aprobado los siguientes traslados de maestros:

Etelvina Fernández Viña, del aula 2ª de la escuela número 37, para el aula 5ª de la escuela número 29; Carmen Pérez Montel, del aula 1ª de la escuela número 21, para el aula 2ª de la escuela número 37; María Fernández Gómez de la escuela número 21, aula 2ª, para el aula 1ª de la escuela número 35; Francisco Tapia, de la escuela Nocturna número 5, del Gremio de Estibadores, para el aula 3ª de la escuela número 13; todos de Santiago de Cuba.

Herminia Villan, para la escuela número 10, aula 2ª, Mercedes Rodríguez del aula número 2 de la escuela 34, para el aula 1ª de la escuela número 19, de Manzanillo; Fulgencia Santana Benítez, de la escuela número 23, para la escuela número 26; de la finca Río Blanco; Clara Luz Cowley y Lima, del aula única de la escuela número 25, para el aula única de la escuela número 36, de Jaruco.

Bertha Gardio, del Kindergarten número 2, para el Kindergarten número 1 de Artemisa; Felipe M. Ponzoa, de la escuela número 96, aula 1ª para el aula 2ª de la escuela número 32; Toribio González, de la escuela número 32, aula 2ª para la escuela de nueva creación de la cárcel de Pinar del Río; Mario Alvarez y Marquetti, del aula única de la escuela número 166, para el aula número 10, de la escuela número 1, de Alquízar.

EL SEPELIO DEL CAPITAN EMILIO NUÑEZ, AYUDANTE DEL ALCALDE MUNICIPAL

Tanto la policía como los jueces correccionales se extralimitan en sus funciones en los casos de exceso de velocidad, exceso de carga, etcétera, según interpretación del Artículo 69 del Reglamento de Tránsito, por el Jefe del Departamento de Gobernación Municipal.

NOTICIAS DEL MUNICIPIO

Verdadero sentimiento produjo en el Palacio Municipal la triste noticia del fallecimiento del Capitán Emilio Núñez, de la Policía Nacional, Capitán Ayudante del Alcalde, ocurrida ayer a las ocho y media de la mañana.

Los Jefes de los distintos departamentos municipales efectuaron un cambio de impresiones acerca de la manera de testimoniar el sentimiento producido entre los empleados municipales por la muerte de quien fué siempre caballeroso auxiliar del Alcalde señor José María de la Cuesta.

Se convino en enviar una corona de flores naturales, así como concurrir al sepelio, que se efectuará esta tarde a las cuatro.

El cadáver está tendido en la casa particular del Capitán Núñez, Belascoaín casi esquina a Animas.

Desde que el Capitán Núñez entró en el período de gravedad, el Alcalde señor Cuesta no se separó de su lado, realizando cuantas gestiones fueron necesarias cerca de los médicos más prominentes de la Habana a fin de luchar por salvarlo.

El Alcalde ha dispuesto que la Banda Municipal de Música y una Sección del Cuerpo de Bomberos concurran a los funerales.

EXTRALIMITACIONES DE LA POLICIA Y JUECES CORRECCIONALES

Contestando a consulta formulada por numerosos chauffeurs de automóviles de alquiler de plaza, el Jefe de Gobernación Municipal ha expuesto su opinión acerca de la interpretación del artículo 69 del Reglamento de Tránsito Vigente.

La policía está dando cuenta a los juzgados correccionales de las infracciones municipales que cometen los chauffeurs, conocidas por exceso de velocidad, exceso de carga, etc., y el Jefe de Gobernación Municipal demuestra con la interpretación del citado Reglamento, que la policía y los jueces correccionales se extralimitan en sus funciones al dar cuenta y resolver en la forma que lo hacen esas infracciones municipales, que son de la exclusiva competencia de la Alcaldía.

DENUNCIA DEL GREMIO DE SEDERIAS

Firmada por los señores Jesús Ramos y Rivera, Miguel Sed, Jacinto Mosteiro, Celestino Fernández, José Granda, Alfonso Muñiz, Federico Campos, Dámaso González y Pablo Kreks, pertenecientes al Gremio Unido de Almacenes de Sedería y Quincallería de la Habana, ha sido reiterada a la Alcaldía, la denuncia formulada hace ya meses, contra 27 comercios radicados en esta Capital que se dedican al giro de sedería sin estar matriculado en el Municipio debidamente, con perjuicio de los intereses de los denunciantes al hacerse el reparto de la cuota contributiva anual.

EMBARGO DE LAS FAROLAS LUMINICAS

La Secretaría de Obras Públicas ha participado a la Alcaldía que se ha procedido al embargo de las farolas anunciadoras quitadas de los paseos públicos, pertenecientes a la entidad S. Pérez y Cª., a fin de rematar todo ese material para cubrir el costo de los trabajos realizados para quitarlas de los lugares donde estaban colocadas.

REUNIONES POLITICAS

Para celebrar fiestas políticas se han hecho estas solicitudes en la Alcaldía:

Leopoldo Puig, para el día 27 del actual en Santiago 15; Joaquín Mateuil, para el día 27, en Valle 22; José A. Bosque. para el día 27 en Esperanza 70.

LOS VEHICULOS DE DOS RUEDAS

La Secretaría de Hacienda interesa de la Alcaldía se le informe acerca del estimado de vehículos de dos ruedas, tirados por fuerza animal, que pueden circular en la Habana en el próximo año económico.

SUBASTAS

En la Secretaría de la Administración Municipal se efectuaron ayer las subastas para efectos de talabartería y suministro de maderas del país, concurriendo a la primera el señor Nicolás Rodríguez y a la segunda el señor Pedro Rodríguez.

DEBE DE PAGAR ANTES

La Secretaría de Hacienda participa a la Alcaldía que no debe de entregarse al señor Marcos Cuéllar del Río el automóvil que se le remitió al Depósito Municipal, hasta tanto no haga efectivo el pago de la diferencia de cuota que se le reclama.

MULTAS

La Jefatura de la Policía Nacional envió ayer al Municipio 389 notificaciones de multas por diversas infracciones municipales.

INFRACTORES DE LA LEY DE PESCA

Por el oficial de la Marina Nacional señor Domingo J. Pérez, Supervisor del Departamento de Pesca de la Secretaría de Agricultura, de acuerdo con el doctor Orestes Morales, Veterinario Municipal y el auxiliar Wenceslao Hernández, se ha iniciado un importante raid en contra de los infractores de la Ley de Pesca.

Como resultado de éste se han hecho los siguientes decomisos:

Cinco mil libras de pargo criollo a los refrigeradores de la Compañía Havana Port Docks; 17 cajas del mismo pescado a la Ward Line y 14 cajas más al refrigerador de la Compañía de Hielo situada en Arroyo de Matadero y Avenida de Méjico.

También el propio Inspector Veterinario, doctor Orestes Morales acompañado del doctor Parra, de la Secretaría de Sanidad, decomisó en el referido refrigerador de Matadero y Cristina, 11 carneros, 12 cerdos y 8 cuartos de res en mal estado.

El pescado, después de ser reconocido, fué enviado a los distintos asilos de esta capital, siendo arrojadas al vertedero las mencionadas carnes en mal estado.

EL 150 ANIVERSARIO DE LA INDEPENDENCIA DE LOS ESTADOS UNIDOS DE AMERICA

El Presidente de The American Club, sito en Paseo de Martí número 83, se dirige al Alcalde Municipal señor José María de la Cuesta y Cárdenas, en una atenta invitación para que concurra el próximo día cuatro de Julio, ciento cincuenta aniversario de la Independencia de los Estados Nnidos de América, al almuerzo que con ese motivo ha organizado dicha Asociación y que tendrá efecto a las doce del día.

El Alcalde Cuesta ha prometido asistir a dicho acto, habiendo ordenado que la Banda Municipal concurra a esa fiesta patriótica.

A LOS PERIODISTAS AMIGOS DE JOSE MARIA DE LA CUESTA

Con el fin de tener un cambio de impresiones para llevar a cabo la constitución de la Agrupación de Periodistas Amigos de José María de la Cuesta, se cita por este medio a los mismos para que en la noche del sábado 26 del corriente, se sirvan concurrir al Círculo General Machado, sito en la calle de Espada número 19, a las ocho pasado meridiano, al indicado fin, con ruego de la más puntual asistencia.

(Firmado). — **Manuel Martínez Amores**, Redactor Político de nuestro colega "El Imparcial", y por el señor **Manuel Martínez Pendás**, Presidente del círculo.

Esta idea ha sido acogida con verdadero beneplácito por los chicos de la prensa amigos de Cuesta, muy especialmente por los repórters encargados de la información municipal.

ASPIRANTES A CHAUFFEUR

En la Alcaldía presentaron ayer sus solicitudes para ser examinados de chauffeur, los señores:

Paulino Filly, Rodolfo Boza, Gustavo R. Riera, Manuel González Seisdedos, José Díaz y Gelpi, Tomás Vidal Valdeney y Amador Rodríguez y Rodríguez.

TRASPASOS DE AUTOMOVILES

En el Departamento de Gobernación Municipal fueron legalizados ayer estos traspasos de automóviles:

Víctor Alemán a Benigno Mundelo, un Ford, chapa 10050. Señora Isidora P. Vda. de Valdés a Ramón Giral y Ordóñez, un Roamer, chapa 2434. Francisco Vázquez a José Justo Morán, un Dodge, chapa 4946. Onofre Vidal a Andrés Sánchez, un Dodge, chapa 12026. Manuel Fernández a Venancio Rancaño, un Chevrolet, chapa 9080. Celestino Varela a Joaquín Partagás, un Ford, chapa 12689. José Sobrado a Manuel García, un Ford, chapa 8237. Casal Prego, S. A., a Rodríguez y Hno., un Ford, chapa 14912. Lino Díaz a Miguel A. Ramos, un Chevrolet, chapa 8363. Miguel Rodríguez a A. H. Gottardi, un Chevrolet, chapa 11434. Francisco Fernández a Federico Rasco, un Hudson, chapa 5189. Compañía del Auto Universal a Vicente Rodríguez, un Ford, chapa 7048; y a Miguel Angel García, un Ford, chapa 6661. José Caride a Enrique Fernández, un Ford, chapa 11103. Germán Fernández a Severino Alvarez, un Chevrolet, chapa 9083. L. B. Ross Corp. a José García, un Chevrolet, chapa 6211.

EL ERARIO MUNICIPAL

Como resultado del arqueo efectuado en la Tesorería Municipal, se comprobó el siguiente saldo:

Ingresos: Ejercicio Corriente: tres mil ciento dos pesos ochenta y seis centavos; **Resultas:** treinta y siete pesos ocho centavos; y para el Consejo Provincial: cuatrocientos setenta y tres pesos treinta y un centavos.

Existencia: Ejercicio Corriente: trescientos veintinueve pesos setenta y seis centavos; Resultas: quinientos cuarenta y cuatro pesos sesenta y siete centavos; y para el Consejo Provincial: veintiún mil setecientos noventa y ocho pesos setenta y cuatro centavos.

La recaudación del día 24 por Transporte Terrestre alcanzó a la suma de once pesos, por la diferencia de un automóvil.

ALTAS INDUSTRIALES

Altas de Industrias el día 23 de junio de 1926:

Hrach Zorabedian, limpiabotas, E. Villuendas cuarenta y nueve. Compañía Cigarrera, Fábrica de cigarros y picaduras, A. Lazcano ciento dieciocho. Francisco Charomont, Constructor de cielos rasos, M. Gómez cuatrocientos setenta y ocho. Miguel González, Puesto de frutas, 16 esquina a Pocito. Joaquín Muñiz, Fábrica de abonos, Ulloa y Santa Rosa. Sue Jap, puesto de frituras, Colón y Daoiz. Joaquín Chong, puesto de frutas, San Francisco San Buenaventura 23. Manuel Arias, Fábrica de Calzado, San Pablo cuatro.

Estas altas produjeron al Municipio $86.93.

DE ESTADO

VICE CONSUL CONDECORADO POR BOLIVIA

El Vice Cónsul de Costa Rica en la Habana, señor Julio Fernández, ha obtenido una distinción del Gobierno de Bolivia, al concederle la condecoración "Orden de Caballero del Condor de los Andes".

CONSUL DE CUBA EN TORONTO, HABLA POR RADIO

El Cónsul de Cuba en Toronto, Canadá, señor César A. Barranco, ha comunicado a la Secretaría de Estado, que a su regreso de Ottawa y Montreal, y a ruego del Toronto Daily Star, habló de Cuba por medio de la Estación de Radio "CFCA" Sunnyside Pavillion, a las once de la noche.

Antes de comenzar fué ejecutado el Himno Nacional y en su discurso hizo resaltar la magnífica obra de administración que se halla realizando el General Machado.

LA HIGIENE DE LOS VENDEDORES EN ROMA

El Ministro de Cuba en Roma, señor Carlos Armenteros, ha comunicado a la Secretaría de Estado que el Gobernador de aquella ciudad ha dictado varias órdenes relacionadas con la higiene de los vendedores ambulantes, los que tendrán que tener una camisa blanca que les llegue a las rodillas y estar siempre en perfecto estado de limpieza.

DE HACIENDA

PAGOS POR CONCEPTO DE TRANSPORTES

Tan pronto formulen sus cuentas de gastos de transportes las Compañías del Ferrocarril, y de acuerdo con lo dispuesto en el reciente Decreto Presidencial sobre el pago del 50 o|o de las deudas pendientes, se le pagará por dicho concepto a las distintas compañías la cantidad de $950.000. De acuerdo con lo dispuesto en el referido Decreto, de esa cantidad se abonará el cincuena por ciento.

RIFA TRANSFERIDA

Por Decreto Presidencial se ha autorizado al Sr. Jacinto Portela, Presidente de la Sociedad "Liceo de Palmira", para transferir hasta el último sorteo del mes de diciembre próximo, la rifa de un automóvil y un caballo con su montura, que debía celebrarse por el tercer sorteo de la Lotería Nacional del presente mes.

LA CARRETERA CENTRAL

Ayer visitó al Secretario de Hacienda el señor Juan Rivera, Gerente del National City Bank of New York, en la Habana. La visita fué para conocer si se había introducido algún cambio en el proyecto de subasta de la carretera central.

PAGOS PROCEDENTES

Ha sido declarado procedente el pago de dos mensualidades que determina la Ley y los haberes pendientes, por fallecimiento del señor Pedro Díaz Martínez, a su viuda la señora Juan María Acosta y Acosta por sí y en representación de sus dos menores hijos Pedro y Juana María, y en su oportunidad las gratificaciones toda vez que se ha justificado legalmente que las ha devengado.

También se ha declarado procedente el pago de las gratificaciones por fallecimiento del señor Antonio Belanzalegui, a su viuda la señora Emilia Rodríguez.

LAS PENSIONES DE LOS VETERANOS

El Secretario de Hacienda ha dispuesto en el día de ayer, lo siguiente:

Que los Pagadores de las Zonas Fiscales al hacer entrega de los documentos que correspondan a los nuevos Pagadores de los Distritos Fiscales que han sido habilitados por Resolución de 19 del pasado mayo entreguen también aquellos, los comprobantes de cobros pendientes en sus Pagadurías respectivas, por carecer de consignación para efectuar sus pagos: Cuando la Secretaría disponga el pago de esos atrasos formularán los pedidos de fondos los nuevos Pagadores.

Esta medida ha sido tomada con el fin de que a partir del primero de Julio próximo realicen los pagos a los Veteranos y familiares que se encuentren pensionados, los Pagadores de las Zonas Fiscales y los Pagadores habilitados de los Distritos Fiscales.

Los Veteranos que tengan que cobrar atrasos lo harán en la Pagaduría en que se inscriban, esto es, donde efectuén los cobros de sus mensualidades a partir del 1 de Julio próximo y no en las que se encontraban anteriormente.

E. P. D.

El Sr.

EMILIO NUÑEZ Y ALSINA

HA FALLECIDO

Y dispuesto su entierro para hoy, sábado veintiséis a las cuatro y media de la tarde, sus hijos, hermanos y amigos que suscriben, ruegan a las personas de su amistad se sirvan acompañar el cadáver desde la casa mortuoria, Padre Varela (Belascoaín) 13, altos, al Cementerio de Colón, favor que agradecerán eternamente.

Habana, 26 de Junio de 1926.

Emilio, Raoul, Alberto, Teresa, Olga y María Isabel Núñez y García; Pilar, Manuel y Carmen Núñez y Alsina; José María de la Cuesta y Cárdenas.

6098 1 d 26.

FUNERARIA DE PRIMERA CLASE
ALFREDO FERNANDEZ
Teléfono A-4348. San Miguel, 63

DE OBRAS PUBLICAS

RECEPCION DE OBRAS

Ha sido aprobada el acta de recepción de las obras realizadas por el Negociado de Construcciones Civiles y Militares, en el edificio del Estado conocido por "Laboratorio General Wood", sito en la Avenida de la Independencia.

REPARACION DE UN PUENTE

Por el Sr. Secretario de Obras Públicas ha sido autorizado un pequeño crédito para terminar las obras de reparación del puente "Yara" que oportunamente fueron aprobadas por el Dr. Céspedes, en la carretera de Manzanillo a Bayamo en el kilómetro 20.

OFERTA RECHAZADA

El contratista Sr. Pablo Delgado ha propuesto al Distrito de Matanzas la venta de los materiales que tenía acumulados, para la terminación de las obras de la carretera de Unión de Reyes a Bolondrón.

El Departamento no acepta la oferta, por no ser necesaria dicha adquisición en estos momentos y carecer además de crédito para esa operación.

SUBASTA ELEVADA A LA APROBACION SUPERIOR

El tribunal que presidió la subasta verificada hace algunos días de las obras del Dragado del Puerto de Santiago de Cuba, elevó al Sr. Secretario la documentación de la misma, informada favorablemente.

Cuando regrese de Oriente el Dr. Céspedes quedará resuelta la adjudicación de esta obra ascendente a seiscientos mil pesos a la firma licitadora de "J. M. Dady" que fué la única que concurrió a la subasta.

OFERTAS PENDIENTES DE RESOLUCION

Se han recibido en la Secretaría de Obras Públicas varias ofertas, vendiéndole material de asfalto para regar las carreteras con dicho material; también se le ofrecen para ejecutar las obras suministrando el material a base de un tanto por ciento por unidad de metro cuadrado. De acuerdo con estas ofertas se ha dispuesto que la Jefatura del Distrito de la Habana deje pendientes de resolución esas ofertas, hasta que se haga la distribución de los nuevos créditos consignados en los presupuestos generales, en el próximo año fiscal y se conozcan en forma definitiva las cantidades con que cuenta para esas atenciones.

EL BOMBEO DE AGUA A GUANABACOA NO PUEDE AUMENTARSE

Habiendo solicitado que se aumente el bombeo de agua para surtir la Villa de Guanabacoa, el Dr. Carlos Miguel de Céspedes, ha dispuesto que se comunique a los solicitantes que no es posible aumentar el bombeo aumentando en seis horas diarias el trabajo de bombeo, pues entiende el Dr. Céspedes, que con las dieciocho horas que se dedican a esa operación basta para surtir de agua dicha villa. Manifiesta el citdo Dr. Céspedes, que las necesidades de la capital no permiten tampoco esa alteración pues se halla distribuído el trabajo de las bombas, para atender todos los depósitos que se surten de los tanques de Palatino.

FUERON DESPACHADAS TREINTA Y TRES CAJAS DE PIEZAS DE GRANITO PARA EL MONUMENTO DEL PATRIOTA SALVADOR CISNEROS BETANCOURT

Los inspectores de la Secretaría de Obras Públicas, con el Delegado del contratista de las obras para la erección en Camagüey del monumento al patriota Salvador Cisneros Betancourt, han despachado treinta y tres cajas conteniendo piezas de granito destinadas a dicho monumento.

Dichas cajas llegadas recientemente de Italia, han sido despachadas ya para su destino.

SUBASTA DE CARBON

Se ha dispuesto que por el departamento de Compras se ultime todo lo concerniente a la subasta de carbón, que anualmente celebra la Jefatura de la Ciudad, para surtir las Plantas de Palatino, Casablanca, etc. Dentro de un plazo de diez días será anunciada dicha subasta por treinta días para el suministro de 26.000 toneladas que necesita la mencionada Jefatura.

LA CARRETERA DE SAGUA A LA ISABELA

Se autorizó al ingeniero jefe del Distrito de Santa Clara, para que proceda a hacer algunas reparaciones en la carretera de Sagua a la Isabela, debiendo remitir como trámite previo a la aprobación del Negociado de Caminos y Puentes los presupuestos correspondientes a esas obras que serán abonadas con los créditos corrientes determinados en los Presupuestos del referido Distrito.

MEJORAS EN LA INSTALACION ELECTRICA DEL INSTITUTO

Ha sido autorizado el Negociado de Construcciones Civiles y Militares, para que con cargo al crédito de Mejoras en edificios a cargo del Estado, proceda a realizar las reparaciones que requiera en las instalaciones eléctricas del Instituto de Segunda Enseñanza de esta capital.

LICENCIAS DE FABRICACION INFORMADAS FAVORABLEMENTE POR LA SECRETARIA DE OBRAS PUBLICAS

Previo informe de la Oficina de Ensanche y Embellecimiento de la Secretaría de Obras Públicas, se ha comunicado al Alcalde Municipal que pueden ser concedidas las siguientes licencias de fabricación, toda vez que no afectan al plan general de ensanche de esta Capital.

Expedientes núms.: 51740, Sr. Manuel Avila González, calle Ave. Estrada Palma ent. Juan Delgado y Coicuría, Reparto Vivando; 51741, Sr. Manuel Avila González, calle Ave. de Estrada Palma ent. Juan Delgado y Goicuría; Reparto Vivanco; 50140, Sr. M. Casacoberta, Ave. 10 de Octubre ent. Milagros y San Francisco, Víbora; 38868, Sr. Antonio González Rodríguez, calle Zapote ent. Paz y Gómez, Repto. Santos Suárez; 45059, Sra. Matilde González, calle San Nicolás y General Aguirre; 49202, Sr. A. Hernández, calle Pasaje Córdova, Reparto Batista; 49573, Sr. E. Hernández, calle J. H. Goss, ent. Luis Estévez y Estrada Palma, Rpto. Segunda Ampliación de Vivanco; 51775, Sr. Francisco Iglesias, Calz. de Ayesterán ent. Domínguez y San Pablo; 49277, Sr. F. Luguero, calle Arellano, ent. Luz y C.

LA RECAUDACION DEL ACUEDUCTO DE ALBEAR

Recaudado por todos conceptos, de septiembre 14, 1925, a junio 25, 1926	$1.697.931.60
Recaudado el día 25 por "Atrasos"	242.00
Del Ejercicio "Corriente"	2.077.91
Total recaudado	2.319.91
Recaudado por Depósitos diversos	190.00
FONDOS DISPONIBLES	
En junio 24	$ 840.023.81
En junio 25	842.343.72
FONDOS NO DISPONIBLES (Por depósitos diversos)	
En junio 24	$ 41.121.24
En junio 25	41.221.24

DE SANIDAD

VETERINARIA LOCAL

El Dr. Céspedes, Jefe de Inspección Veterinaria de la Jefatura Local, acompañado de los Inspectores Veterinarios Dres. Parras y Morales, giró en la mañana de ayer inspección a los Refrigeradores situados en la calle de A. del Matadero procediendo al decomiso de 11 carneros, 12 cerdos y ocho cuartos correspondientes a res vacuna, que se encontraban depositados en los referidos refrigeradores, en mal estado para el consumo; el Dr. López del Valle, Jefe Local de Sanidad, ha dispuesto una amplia investigación de las causas que originaron la descomposición de las referidas carnes y los que resulten infractores.

En el día de ayer fueron decomisadas 60 libras de tasajo en mal estado en la casilla núm. 55 del Mercado Unico perteneciente al Sr. Manuel Novoa que lo tenía a la venta.

También al Sr. Rafael Lee, vecino de Fábrica y Herrera, se le notificó una multa por infracción del art. 177 de las O. Sanitarias.

Al Sr. Angel Menéndez, de Marina 5, Vedado, se le decomisaron 30 libras de pescado que tenía a la venta en mal estado para el consumo.

MULTADO

Al Sr. José Castriello, dueño del establo sito en Ayesterán y Estrella se le notificó una multa por no tener el certificado de salud de sus animales con infracción del art. 132 de las O. S.

DESINFECCION

Se han desinfectado por los obreros de este Negociado las casas siguientes: por escarlatina Milagros 32, y Hosp. Las Animas; 3 número 143 y 6 núm. 125; por tuberculosis Concepción 58, San José 112, Infanta 75 letra B, Churruca 5, Reyes y Luz, Víbora; por paludismo H entre 2 y 3, Villa Dolores, Reparto Miraflores; por tifoidea Arroyo Apolo 37 y Hosp. Las Animas y 4 carros fúnebres en el cementerio de Colón. Las Brigadas de Petrolización han petrolizado en la Habana y Vedado, y las de Canalización y Zanjeo han trabajado en Vedado.

INGENIERIA SANITARIA

Se han aprobado los planos siguientes: 1 3entre B y C, Colegio La Salle, de J. Sánchez; M. Rodríguez entre L. Estévez y E. Palma de Juan Medina; Pi y Margall 67, de Leopoldo Díaz de Villegas; Ayesterán entre Domínguez y San Pablo de Francisco Iglesias; E. Palma entre J. Delgado y Goicuría, de M. Avila; Sta. Felicia entre Cueto y R. Enríquez, de Alfredo Rubí, M. Gómez 117 de Poo Lang y Compañía.

ESCUELAS QUE SERAN REPARADAS

Por el Ingeniero del Departamento Dr. Fernando Aguado en colaboración con sus compañeros del de Obras Públicas se tiene ultimada y dispuesta ya la relación de las Escuelas que, de acuerdo con el plan general, deben ser reparadas en plazo perentorio, con cargo a la consignación de $200.000 al efecto destinada.

Dichas reparaciones son estas:

PINAR DEL RIO:—San Juan y Martínez (Escuela No. 40, en Burón, Arroyo Hondo).

San Luis (Escuela 25 La Virginia).

San Cristóbal, Escuela 8. Chirigota, Mayarí.

Candelaria. Escuela 4. Carretera Central, Kilómetro 87.

Artemisa. Escuela 31, finca "Gertrudis".

Mariel. Escuela 3, Central "San Ramón".

Guanajay. Escuela 10, Jabaco. Chacón.

Total 7 Escuelas.

HABANA.—Güira. Escuelas 11 (Finca San José. Sibanacán); 14 (Campana, Tumbadero) y 16 (Palucha, Sibanacán).

Maberna. Escuela 91 (Los Pinos, C. y Aldabó).

Batabanó:—Escuela 17 (Finca "Rosario", Guanabo).

La Salud. Escuela 7 (Finca "Santa Rita").

San José de las Lajas. Escuela 16 (Finca "Santo Cristo". Barrio San Andrés).

Jaruco. Escuelas 17. (Finca "Calafate" Arroyo Vuelto) 23 (Carretera Gibacoa, Km. número 1) y 29 (Carretera Mendoza, Km. 16.)

Total 10 Escuelas.

MATANZAS:— San Antonio de Cabezas. Escuelas 16 y 17 (Cincas "Lendra". Lima y "La Caridad" Cabeza).

Bolondrón. Escuela 19 (Finca "El Destino". Tienda Nueva).

Guamacaro. Escuela 14 (San Miguel de los Baños.)

Manguito. Escuela 33 (Finca "La Quinta").

Total 5 Escuelas.

SANTA CLARA:—Encrucijada, Escuela No. 2 (Caserío Paso Real).

Esperanza: Escuelas 11 y 19 (Finca "San Miguel", Purial y Caserío "La Rosita", San José).

Ranchuelo: Escuela número 10. (Finca "Lomitas" Poza de la Clima).

San Juan de las Yeras. Escuela No. 13 (Finca "La Teresa" Bernia).

Santa Clara: Escuelas 18 (Tenerife San Gil) 21 (San Antonio, Malezas), 24 (Loma de Vista Hermosa), 29 (Las Glorias, Majanabo), 41 (Villa Quemado. Hilario) 50 (Los Mameyes, Egidos).

Cienfuegos: Escuelas 18 (Paraíso Carretera Rodas) 48 (Finca Dolores, Carretera Cumanayagua) y 62 (Poblado de Cumanayagua.)

Total 15 Escuelas.

CAMAGÜEY: Escuelas de Ciego de Avila números 7 (Reparto Los Angeles, Cabecera, Sur) 11 (Poblado Majagua) 12 Guayacanes) y 14 (Poblado de Simón Reyes).

Total 4 Escuelas.

ORIENTE:—Guantánamo. Escuela 7 (Ciudad. Indios).

San Luis: Escuela 14 (San Felipe).

Caney. Escuela 2 (Finca "La Concepción" Dos Bocas).

Victoria de las Tunas. Escuela 4 (Santa María del Rosario).

Palma Soriano. Escuela 23 (Central "Hatillo". Concepción).

Bayamo. Escuelas: 9 (Ciudad) 19 (Cauto Embarcadero) 25)Barracas) y 34 (Julia).

En las seis provincias, pues, serán reparadas: 46 Escuelas.

M.E.C.D. 2016

ANUNCIOS CLASIFICADOS

ULTIMA HORA

ANUNCIOS CLASIFICADOS DEL "DIARIO DE LA MARINA"

LISTA DE LAS AGENCIAS DE LOS ANUNCIOS CLASIFICADOS

Nº 1.—Vidriera de Tabacos. Obispo y Cuba.
Nº 2.—Vidriera de Tabacos. Oficios núm. 32.
Nº 3.—Vidriera de Tabacos, Hotel París, Zulueta y Misión, teléfono A-0015.
Nº 4.—Vidriera de Tabacos Café Marte y Belona.
Nº 5.—Vidriera de Tabacos Café El Imperial, Galiano y Zanja.
Nº 6.—Almacenes "EL ENCANTO" Galiano y San Rafael.
Nº 7.—Almacén EL AGUILA, (Víveres), Neptuno y Aguila.
Nº 8.—Panadería LA FLOR DE GALIANO, Galiano número 11.
Nº 9.—Farmacia SANTA AMALIA, Consulado y Animas.
Nº 10.—Vidriera "EL GALLO" Mercado de Colón 25.
Nº 11.—LA SORPRESA, Vidriera de Tabacos. Calzada del Monte y Arroyo.
Nº 12.—LA VILLA DE NOVELGAS, Víveres Finos. Belascoaín núm. 118.
Nº 14.—Vidriera de Tabacos café "El Mundo", Reina esquina a Chávez
Nº 15.—EL GATO BLANCO, Billetes. Belascoaín y Neptuno.
Nº 16.—Vidriera de Tabacos, Café Manhanttan, San Lázaro y Belascoaín.
Nº 17.—Guillermo Valdés, Barbería. Aramburo 36.
Nº 19.—Vidriera Café Moderno, Infanta y San Rafael.
Nº 20.—LAS AVENIDAS, Vidriera de Tabacos, Carlos III e Infanta.
Nº 21.—LA ESQUINA DE TEJAS, Vidriera. Monte 509 e Infanta.
Nº 22.—Manuel Montenegro, Víveres San Francisco y Buena Ventura, Víbora.
Nº 23.—LA OFELIA, Víveres. Teléfono: I-5538. Luz Caballero y Avenida Acosta.
Nº 24.—Agencia 24. Juan Seijas. Cerro 875.
Nº 26.—Café EL ESCORIAL, San Lczaro 388.
Nº 27.—LA LUNA, Almacén de Víveres. Calzada y Paseo, Vedado.
Nº 28.—Ricardo Carmendía, Obispo y Compostela.
Nº 29.—LA MARAVILLA, 10 de Octubre y San Mariano, Víbora. Telf. I-1291.
Nº 30.—Café IMPERIAL, Línea 158 entre 18 y 20.
Nº 31.—Eliseo Guzmán, Farmacia San Ramón, 10 de Octubre 614, Víbora. Telf. I-1242.
Nº 32.—El Almacén de Florida, bodega, Florida esquina a Esperanza.
Nº 33.—Delfín Fernández, Vidriera de Tabacos, café "La Parra". 10 de Octubre 147. Puente de Agua Dulce.
Nº 34.—"El Globo", bodega, Vives y Figuras.
Nº 35.—Luis M. de Laosa, Farmacia, Salud esquina a Lealtad.
Nº 36.—Francisco Rodríguez. Vidriera de Tabacos. Café El Chalet. 23, esquina a 12. Vedado.
Nº 37.—La Palma. Bodega. San Lázaro, esquina a Campanario.

INDICE POR SECCIONES DE ANUNCIOS CLASIFICADOS

	Sección.
ALQUILERES DE CASAS	1
ALQUILERES DEPTS.	2
ALQUILERES HABITS.	3
ANIMALES	4
AUTOMOVILES	5
BONOS Y CREDITOS	6
COMPRA-VENTA DE OBETOS	7
DINERO E HIPOTECAS	8
ENSEÑANZAS	9
EMPLEOS-Demandas	10
EMPLEOS-Ofertas	11
ESTABLECIMIENTOS	12
FINCAS RUSTICAS	13
FINCAS URBANAS	14
HOSPEDAJES	15
INSTRUMENTOS DE MUSICA	16
MAQUINARIA	17
MUEBLES Y PRENDAS	18
PARA EL HOGAR	19
PARA LAS DAMAS	20
PERDIDAS	21
SIRVIENTES-Demandas	22
SIRVIENTES-Ofertas	23
SOLARES YERMOS	24
SOLICITUDES. Varias	25
VARIOS. Agencias de colocaciones, etc.	26

1. ALQUILERES CASAS

Habana

SE ALQUILAN

espléndidos bajos de Aguiar 118, entre Teniente Rey y Muralla, propios para almacén. Llave en los altos. Informan en Avenida República 386, altos. U-4823. U. H. 28267—2 Jul

SUBIRANA Y PEÑALVER

Se alquilan bajos y altos con sala, comedor, tres cuartos, baño intercalado completo, calentador, cuarto criados, servicio y cocina. Las llaves en el puesto de frutas. Precio: 60 pesos.

PEÑALVER Y SUBIRANA

Se alquilan bajos y altos con sala, dos grandes cuartos, baño completo y cocina. La llave en el puesto de frutas. Precio: 40 pesos. U. H. 29008.—5 Jl.

INQUISIDOR 4 casi esquina a Muralla, local de 500 metros para almacén, depósito o cosa análoga, se alquila. Informan: O'Reilly 81, primero. U. H. 28647—28 jn.

SE ALQUILA

En Figuras 37, entre Monte y Tenerife, amplio local acabado de fabricar sobre columnas de hierro y puertas metálicas, propio para almacén o establecimiento. Informan Teléfono A-1320. U H 27846 30 jn.

ALQUILO SIN ESTRENAR

los frescos y cómodos altos Monte número 49 frente al Campo Marte. Informan en los bajos. U H 28292 26 jn.

ALQUILERES DE CASAS

EN lo más fresco de la ciudad, a una cuadra de Carlos III, en el Ensanche de la Habana, se alquilan casas altas y bajas, modernas, con abundante agua, tres y cuatro habitaciones, comedor al fondo, baño intercalado, servicio de criados. Llaves en Lugareño y Luaces, bodega. Informes: Capitán Rodríguez Sigler. Teléfono F. O. 7043. U H 28018 29 jn

CASA A LA EUROPEA

Con toda clase de comodidades y acabadas de construir se alquila el alto de la casa San Lázaro entre Hospital y Aramburo, acera de los pares. Sala y comedor decorados, 4 cuartos, cuarto de criados con servicios, hall, pantry, despensa, lujoso baño intercalado, cocina y calentador a gas, escalera y portal de lujo, portero permanente, propia para familia de gusto. Es muy fresca. U H 28639 26 jn.

COMPOSTELA entre Amargura y Lamparilla, local espléndido de ancho frente para comercio, oficinas, se alquila. Informan O'Reilly 81; primero. U H 28646 27 jn.

Aramburo 2, esquinas Animas y Hamel. Alquilo hermoso bajo con 280 metros superficie para garage o establecimiento, media cuadra de an Lázaro. En la misma un piso con sala, comedor, 4 cuartos baño intercalado, completo y cocina. Informa V. Ruiz. Teléfono I-6374. U H 28757 8 jl.

MONSERRATE Y LAMPARILLA

Se alquila casa nueva, compuesta de sala, comedor, tres cuartos y servicios modernos. Informan M-4054. U H 28368 27 jn.

CASAS APARTAMENTOS

de una y dos habitaciones, sala, comedor, cocina, baño, calentador de gas, instalación eléctrica. Precio de situación Hay elevador. Neptuno 172. U H 28238 27 jn.

AYESTERAN Núm. 12

Entre Lugareño y Bruzón,, alquilo altos cuatro habitaciones, sala, recibidor, baño intercalado, comedor al fondo, terraza al frente, cocina, calentador gas, servicios criados, nuevos, frescos, espaciosos. U H 28914 30 jn.

35.00 PESOS. Alquilo casita chica, servicios completos, independiente, con patio. Ayesterán 12, entre Lugareño y Bruzón. U H 28913 27 jn.

SE alquila en Monte 80 esquina a San Nicolás, una casa compuesta de sala, saleta, comedor y tres amplias habitaciones, baño intercalado, cocina de gas y servicio de criados. Precio $75. Informan en el Café de los bajos. Teléfono A-4365. U H 28830 27 jn.

SE alquila en Aguiar 44 un segundo piso dos cuartos, sala, cocina de gas y baño. Precio $60. La llave en la bodega. U H 28842 29 jn.

Se alquila, segundo piso de Neptuno, 150. Sala, tres cuartos, comedor, baño intercalado, agua fría y caliente, terminada de fabricar la casa. La llave en los bajos. Más informes: Obispo, 108. Teléfono M-2287. E. 1544.—5d 26 Jn.

BEERS' BOLLETIN

SE ALQUILA

2 hab. con baño Havn.	35
Línea, con mueb. 6 hab.	200
S. Lázaro 1, altos.	300
Calle 25, Vedado, mueo. gar.	200
S. Lázaro, Víb. altos.	40
L. Chaple, mueb., garage.	65
Oficinas, cuartos, etc.	

ALQUILADA

por segunda vez la hermosa quinta frente Lago, de la señora viuda Alberto Tuñón, por un año, a 300 pesos, a Mr. F. B. Helm y Señora de New York.

SE VENDE

1|3 cab. cerda de la Habana.	2.500
A. Ranajo, Quinta rerreo.	19.000
Miramar, gran casa, amp.	15.000
Amp. Alm. casa Am. calle 12.	22.000
Ved. esq. fraile, de lujo.	75.000
Casa Huéspedes, Havana 12 hab.	2.000

Para alquileres de casas y ventas de propiedades, vea a la casa de

BEERS' HAVANA

Pres. Zayas, 9 y medio (Est. 1906)
A-3070 M-3281
E. 1545.—2d-26

SE alquila un local para establecimiento en punto de mucho tránsito. Informan: Compostela 130, bajos. 29000.—28 Jn.

SE alquila el primer piso de la derecha de Merced 71, compuesto de sala, antesala, 4 cuartos, baño intercalado. La llave en la misma. Se desocupa el martes. Informarán: Carlos III y Montoro, altos. Teléfono U-2795. 28991.—28 Jn.

SE ALQUILA

Una magnífica casa situada en la Avenida de Washington (antes Marina) número 10. Tiene portal, sala, comedor, 3 cuartos, cocina, servicios sanitarios y patio. Precio, $80. Informa: García Tuñón, Aguiar y Muralla. Teléfono A-2856. Las llaves en Marina, 10-A. E. 1446.—5d 26 Jn.

SE alquila el primer piso de San Miguel 38 y medio, compuesto de sala, antesala y tres habitaciones, baño intercalado. La llave en los bajos. Informarán: Carlos III, esquina a Montoro, altos. Teléfono U-2795. 28990.—28 Jn.

ELEGANTES pisos con todo el moderno confort, acabados de construir en el mejor barrio de la Habana, San Lázaro núm. 470, entre Infanta y N. Sala, comedor, tres cuartos, baño completo, cocina, cuarto y baño de criados. Agua abundante. Informan Morales y Ca. Tel. A-2973. Compostela 38. E. 1548.—8d-26 Jn.

HABANA 146, casi esquina a Muralla. Planta baja; se alquila para establecimiento. Informan: Campo. Sol 8. Telf. A 8082. 29051 5 julio.

EN $ 60 un primer piso de una amplia sala, tres cuartos, comedor, cocina y servicio sanitario e instalación eléctrica. Compostela 113, entre Muralla y Sol. 29049-2 julio.

SE alquilan en 70 pesos los modernos altos Jovellar esquina a Hospital, dos cuadras parque Maceo y una de San Lázaro; sala, comedor, tres cuartos, baño intercalado, cocina de gas, pasillo con entrada independiente. Llaves e informes en la bodega. teléfonos I 3361 U 2721. 28934 1 julio.

ALQUILERES DE CASAS

SAN LAZARO 500. Alquilo entre L y M, casa 5 cuartos, sala, comedor, cuarto baño completo, cocina de gas, servicio criados. Precio: 75 pesos. Llave en la bodega. Informan: Librería Albela. U 5783. UH. 29030-28 jun.

ARAMBURO 42. Alquilo casa cuatro habitaciones, cuarto de baño completo, sala, saleta, comedor, cocina gas, servicio criados. Precio: 70 pesos. Llave en el segundo piso. Informan: Librería Albela. Teléfono U 5783. UH.29032. 28 jun.

SE alquila para establecimiento la casa Aguila 101, entre San Miguel y Neptuno. Informes: Telf. I 2452. 28983 3-julio.

GANGA. En $125 se alquilan los bajos de San Miguel 147, entre Gervasio y Belascoain, con entrada independiente, fabricación moderna, dos ventanas, garage, sala, antesala, cuatro habitaciones, saleta, comedor, cocina, patio, traspatio, baño, cuarto de criados con su servicio, agua abundante. La llave en los altos. Informan: Concordia 98. Telf. A 4992. Dr. Loredo. 28989 30-junio.

SE alquila para numerosa familia la espaciosa planta alta moderna Estrella 44, entre Rayo y San Nicolás; sala, saleta, cinco cuartos grandes, saleta al fondo, baños intercalados y de criados; agua abundante y caliente en todos los servicios; puede verse a todas horas; queda desocupada para el día primero. Juan Barreiro; Aguila 27. UH. 28946 1 jlio.

SE alquila el primer piso Neptuno 175, moderna; precio razonable; la llave en el bajo; informes: Habana 86; departamento 310. 29036 28 jun.

SE alquilan el segundo y tercer pisos de Genios 21 a una cuadra de Prado, acabados de fabricar; alquiler razonable; la llave en el bajo; informes: Habana 86; departamento 310. 29037 28 jun.

CASITA con dos apartamentos y servicios completos; agua abundante y entrada independiente; Amargura 96, esquina a Villegas. 29034 28 jun.

PARA comercio; se alquila la casa Vives 64; informes en la bodega de enfrente. 29033 28 jun.

AGUIAR 27, esquina a Chacón, se alquila el piso 3o. moderno, sala, comedor decorado, 3 cuartos, baño completo, cocina de gas y servicio criados. La llave en la bodega; informan Telf. I 3726. UH. 29063 27 jun.

En San Rafael número 120 3|4 esquina a Gervasio, se alquilan los más cómodos altos; tienen tres habitaciones; sala y saleta; bien decorada; las llaves en la carnicería e informan. 29074 5 julio.

SE alquila en $60.00 Aguila 8 bajos, sala, comedor, tres cuartos, se pintará. La llave: Blanco y San Lázaro, bodega. 29066 28 Jun.

SE alquilan frescos altos, San Nicolás 170 entre Estrella y Maloja, sala, hermosa saleta, 4 cuartos, cocina de gas, instalación eléctrica y gas. La llave en los bajos. Informan en la misma, de 2 a 6. Teléfono I-3726. 29062 27 Jun.

ALQUILO rebajado de precio 1o. y 2o. piso San Miguel 179 G, sala, tres cuartos, comedor, baño intercalado, cocina, servicios cuarto criados, agua abundante. Informa Mercaderes 27 Teléfono: A-6524. 29054 3 Jl.

ALQUILO Zanja 116 altos, sala, tres cuartos, comedor al fondo, baño intercalado, cocina, servicios cuarto criados, abundante agua, $65. La llave en la Botica. Informan: Mercaderes 27. Teléfono A 6524. 29052 3 julio. 29052 3 Jl.

ALQUILO Oquendo 23 y medio C, altos, sala, dos cuartos, comedor, baño intercalado, cocina, $36.00 Esquina a San Miguel. Informan Mercaderes 27 Teléfono A-6524. 29053 3 Jl.

SE alquila el tercer piso de Manrique 51 esquina a Neptuno; precio: 60 pesos. La llave e informes en La Casa de Enrique; Neptuno 74; teléfono M 6761. 29086 28 jun.

LOCAL PARA BILLAR

Se alquila local para billares; Simón Bolívar 53; informes en el café. 28988 2 julio.

DAMAS 16

Se alquilan hermosos altos con cuatro habitaciones, sala y demás servicios; la llave en el bajo; informan: Zenea 235 B. Teléfono U 1360. 29004 1 julio.

COMERCIANTES

En Neptuno, de Oquendo a Aramburo, alquilo un amplio local propio para establecimiento. Informan en La Sirena; Neptuno 235 B. 29005 1 julio.

ESQUINA DE FRAILE

Alquilo los espléndidos altos y bajos del nuevo edificio de San Miguel 173; sala, recibidor, comedor, tres y cinco habitaciones; baño intercalado con agua fría y caliente en la ducha; cocina y cuarto de criados; todas rebajadas; el portero las enseña. UH.29078 2 julio.

ALQUILO

pegada a Reina, modernísima casa nueva. sala, comedor, dos cuartos, baño completo, cocina de gas, calentador, nunca falta agua, acera sombra, fresquísima, clara, alegre, decorada, instalaciones hechas, teléfono, (si la ve la alquila) informan en la misma: Escobar 180 bajos, de 8 a 11 y de 1 a 6. 29089 27 junio.

Cerro

SE alquilan los hermosos bajos de la casa Falgueras 4 1-2 B casi esquina a San Pablo, compuestos de sala, saleta, tres cuartos, baño intercalado y servicio para criados. Llave e informes en Falgueras 6. Cerro. U H 28587 26 jn.

EN Patria, número 8, essuina a Santo Benia, a una cuadra de la Calzada del Cerro, se alquilan los altos de dicha casa, compuestos de tres habitaciones, sala y comedor, cocina de gas. Informes en la carnicería. Teléfono M-1091. 28974.—29 Jn.

EN 30 PESOS SE ALQUILAN MODERNOS ALTOS

Sala, comedor, dos cuartos, baño, cocina y escalera de mármol; llave e informes, bodega de Primelles y Velarde, barrio del Cerro. 29044 28 jun.

Jesús del Monte—Víbora

EN lo mejor de la Loma del Mazo se alquila una espléndida casa rodeada de jardines y fresquísima; compuesta de portal, terraza, sala, comedor, hall, 6 habitaciones y baño completo, cocina, 2 habitaciones de criado y garage a una cuadra del Colegio "Champagnat" y Nuestra Señora de Lourdes. Precio 150. Informes al lado I-2484. E. 1440.—Ind. 15 Jn.

LAS más modernas y las más baratas de la Habana, con sala, dos habitaciones baño, servicios y cocina, los tranvías a una cuadra y en ocho minutos en la Terminal. Los altos a $17; bajos $15.00 Reparto Batista, calle C entre 11 y 12. U H 28362 26 jn.

ALQUILO San Benigno y Zapotes, esquina del Parque Santos Suárez, tres casas altas; tres cuartos, sala, comedor, recibidor, baño completo, servicio de criada; una bajos, tres cuartos, sala,. La llave en la misma. Tel. A-0068. U H 28350 26 jn.

SE alquila en 70 pesos la casa 10 de Octubre No. 629, propia para toda industria. Sala, saleta, comedor y 6 cuartos, 1 1|2 cuadra antes del paradero de la Víbora. Informan Teléfono F-2418. U H 28788 29 jn.

SE ALQUILA

la casa Avenida de Acosta 76, Víbora, portal, sala, saleta, tres cuartos, baño completo intercalado, cocina y patio. La llave en el número 84; informes: Luz 1A. Jesús del Monte. Teléfono I 3361. 28935 1 julio.

SE ALQUILA LA

cómodo y fresca casa de Luz 4, Víbora; informarán en la misma. C.R. 30 junio.

ALQUILERES DE CASAS

SE alquila preparada para establecimiento calzada de Jesús del Monte 314, una cuadra de Toyo. Informes: Telf. I 2452. 28984 3 julio.

ALCALDE O'Farrill 35, entre Luis Estévez y Lacret, Jardín, portal, sala, comedor, cuatro cuartos, garage con dos cuartos altos y patio. Alquiler: $70. Teléfono F 5414. 29047 27 jun.

SE alquila, si usted quiere vivir en un chalecito bien situado vea el de Vista Alegre 12; la llave en la bodega; informan: San Anastasio 80; teléfono I 3326. 29091 28 jun.

SE alquila el chalet de Luis Estévez 72, es de dos plantas; propio para una familia; la llave en el 70; informes en San Anastasio 80; I 3326. 29092 28 jun.

SE alquila chalet nuevo, loma O'Farrill 7, media cuadra paradero tranvías Víbora; jardín, portal, sala, recibidor, tres cuartos y demás servicios; buen traspatio; en 90 pesos. Informes: Alvarez, F-O-1265. 28950.—29 Jn.

Marianao

SE alquilan dos casas sin estrenar en el Reparto Almendares, calle 10, esquina a 9, frente a doble línea de tranvías. Una hace esquina y tiene cinco cuartos, baño completo, garage y demás comodidades. La otra tiene cuatro cuartos e iguales comodidades. Pueden verse a todas horas. Se alquilan con contrato por año. Informes en San Ignacio 50. Teléfono A-7501. 28973.—5 Jl.

SE ALQUILA QUINTA EN LA LISA

Con frente a la Calzada y a los Parques de la Coronela. Tiene casa amueblada, moderna, de lujo, de dos plantas, otra casa de vivienda, departamentos servicio, garage tres máquinas, jardines, bosque, frutales, etc., etc. Tranvía de La Lisa con paradero en la Quinta. Alquiler mensual: $460.00.

Informa:

MR. BEERS

Presidente Zayas (O'Reilly) 9 y medio.

Teléfono A-3070.

E. 1547.—5d- 26 Jn.

BUENA VISTA NAVE GRANDE

Se alquila muy barata, propia para industrias, en Reparto Buena Vista, Avenida 2a., entre 5 y 6, Paradero Orfila, líneas hacia Marianao. Informan su dueño: Dr. González Montes, Departamento 202, Edificio Cuba, Empedrado número 42. Teléfono M-5827 y M-2899 y Bartolomé Canals, avenida 1, entre 4 y 5, altos, a una cuadra de la nave, con las llaves. 28947.—10 Jl.

SE alquilan en el Reparto La Sierra a una cuadra del tranvía, casas cómodas, con cuatro y cinco habitaciones y garage. Informa: José F. Barraqué, en Siete esquina a Cuatro, La Sierra. Teléfono F.O. 1423. 29041-28 junio.

EN Jesús del Monte No. 677 se alquila una casita, sala, tres habitaciones, comedor, cocina, baño y patio. Precio $30.00 Una cuadra paradero tranvías. 29024 3 Jl.

Vedado

SE ALQUILAN LOS FRESCOS

y ventilados altos de la casa B, número 10, entre Calzada y 5a. en el Vedado, con todo el confort y adelantos modernos. Amplia terraza, sala, recibidor, gran hall, cinco hermosas habitaciones, dos grandes baños intercalados, comedor, pantry, 2 cuartos de criados con servicios, garage. La llave en la tienda de ropa, en frente. Informes: Tel. F.O.-1780. C. H. 28544 30 jn

VEDADO. Se alquilan los altos de la casa en la calle 14 esquina a Calzada, compuesta de sala, recibidor, comedor, cinco cuartos, baño, cocina y cuarto para baules en la azotea. Claudio R. Arellano. Teléfono A-8297. Cuba 50. Ind. V H E 1536 23 jn.

VEDADO. Se alquilan los cómodos bajos de las casas H número 95 entre 9 y 11, y los de 5a número 44 entre D y E y los altos de 7a. número 167 entre J e I, y 5a. núm. 44 y medio entre D y E. Todos están rebajados y reunen todas las condiciones necesarias. Informan 7a. número 167 entre J e I. U. H. 28305—29 jn.

SE alquila chalet moderno una planta, cuatro cuartos, tres baños lujosos; sala, vestíbulo, comedor, hall, garage, cuarto criados y chauffeur. Calle J No. 244. Informes F-1152 U H 28735 27 jn.

VEDADO. Línea, 136, altos, casi esquina 12, portal, sala, recibidor, cinco cuartos, dos baños intercalados, saleta al fondo, calentador, cocina gas, servicio criados, agua abundante. Llave bajos. Informes: Habana 186, altos. Teléfonos M-1541, F-1795. 28965.—28 Jn.

EN $375.00 se alquila completamente amueblada la fresca y ventilada casa esquina de fraile 2 y 11. Y en 275 pesos la casa calle Línea, número 2. Informa: Pablo Suárez. Banco Nova Scotia 315. Teléfono M-8270, de 9 a 4 días hábiles. 28976.—30 Jn.

VEDADO. Alquilo la casa C y Línea, altos 4 cuartos de familia con baño intercalado, cuarto y servicio de criados, agua abundante, gas y electricidad, precio 90 pesos. La llave en los bajos. 28966.—1 Jl.

SE alquilan los altos recién pintados de la casa de moderna construcción, situada en la calle 27 entre B y C. Se componen de sala, comedor, 4 habitaciones cuarto de criado, doble servicio sanitario y baño moderno, cocina de gas. Precio $80. Las llaves en la bodega de 27 y B. Informa: García Tuñón. Aguiar y Muralla. Teléfono A 2856. 29003 30 junio.

VEDADO. Se alquila una casa para el día primero en la calle 13 número 475 entre 10 y 12, altos, con cuatro cuartos, sala, comedor grande, en 60 pesos. Informan: F 4520. 29097 28 junio

SE alquila la casa calle 17 número 482 H, entre 10 y 12, compuesta de jardín, portal, sala, saleta, tres habitaciones, baño intercalado con agua fría y caliente, comedor, cocina, cuarto y servicio de criados, patio y lavadero al fondo. La llave en el número 482 F, de la misma calle. También se alquila un garage en la misma casa. Informan en B número 142 esquina a 15, Tel. F-1387. 29057 30 Jun.

ALQUILERES DE CASAS

SE alquila una casa de altos compuesta de sala, comedor, dos cuartos y servicios completos, en la calle 15 y 22, Vedado. Teléfono F 2104. U.H. 28986 28 jn.

Extrarradio

CARRETERA de Güines, kilómetro 16, Se alquila la casa de la finca Josefina. Tiene luz, agua abundante e instalación telefónica. Informes: Muralla y Habana. Casa "Velma". 28964.—30 Jn.

VIVE USTED CASA CALUROSA? ¿TIENE NIÑOS DE EDAD ESCOLAR?

A la entrada de Regla, una cuadra del parque, frente al Colegio San Cristóbal, al fondo de Nuestra Señora de Regla, viaje cada 5 minutos del Muelle de Luz, se alquila la nueva casa Maceo, 15, entrada independiente, patio, portal, 3 habitaciones, baño intercalado, comedor, cocina; puertas y ventanas a todos los frentes. 28937.—28 Jn.

2. ALQUILERES DEPTS.

Habana

DEPARTAMENTOS en Compostela, esquina Acosta, se alquilan dos con vista a la calle. Informan en el café. 28972.—30 Jn.

ALQUILO bonitos departamentos de dos posesiones con servicios independientes. Precios muy baratos en Oquendo, número 24, Palacio La Aurora y en Ayesterán número 8. Palacio de Ayesterán. 28999.—10 Jl.

ALQUILAMOS apartamentos, edificio Vidal y Blanco, Infanta y San Lázaro, con sala, comedor, 3 cuartos y servicios modernos. Informan Galiano 95. Tel. A-5007. 29015 5 Jl.

TENERIFE 5: alquilo un departamento alto con servicios, únicos inquilinos; a hombres solos o matrimonio sin niños; se piden referencias. 29079 28 junio

ALQUILO departamento interior de dos habitaciones, comedor y cocina; luz; teléfono; servicio independiente; único inquilino; precio módico; Lealtad 121, bajos antiguo. 29084 29 jun.

EDIFICIO ORBON

Industria 72.1|2 a dos cuadradas de Prado. Por su seriedad, buen servicio de criados, ascensor día y noche y sereno en el interior, reúne grandes condicoines para cortas familias, los apartamentos son espaciosos, gran cuarto de baño, agua abundante caliente y fría. U.H. 29011 26 julio.

SE ALQUILAN

unos departamentos con balcones a la calle en Sitios y Lealtad; informan en la bodega. 29087 3 julio.

3.—ALQUILERES HABTS.

Habana

PALACIO Abadín. Cuba 86. Casi esquina Teniente Rey. Edificio moderno, fresco, tranquilo, habitaciones con lavabos, amuebladas, ropa, criados o sin muebles, desde $20 mensuales. M-9726. U H 28162 27 jn.

SAN Rafael y Aguila, altos del Café se alquilan habitaciones con balcón a la calle para hombres solos o matrimonio sin hijos de 18 a 20 pesos. Informes en el Café. U H 28784 26 jn.

SE alquila una habitación a hombres solos con balcón a la calle y Luz. Angeles, 53, altos, esquina a Corrales. 28961.—3 Jl.

DESAGUE 22, se alquila un cuarto en la azotea muy ventilado para hombres solos. 28959.—28 Jn.

DE diez pesos en adelante se alquilan frescas habitaciones en Lamparilla 63, esquina a Villegas; informan en la misma. 29035 28 jun.

EN MALECON 354 bajos, media cuadra de Belascoain, se alquila una habitación amueblada a hombre solo o matrimonio sin niños; precio módico. 29025 28 jun.

PRADO 105, ALTOS

Se alquila una grande y buena habitación con agua corriente y toda asistencia a matrimonio o dos compañeros. Casa inmejorable; teléfono M 5492. 29081 30 jun.

SE alquilan dos amplias habitaciones con balcón, juntas o separadas, agua caliente, teléfono y toda clase de confort y comodidades; San Rafael 50, primero. 29076 2 julio.

GRAN CASA PARA FAMILIAS "LA REINA"

Amplias habitaciones lujosamente amuebladas, y con baño privado. Moralidad, aseo y buen servicio. Reina 124, frente a la Iglesia del Sagrado Corazón. UH.28993 5 jl.

CAMPOAMOR. Obrapía 99, una cuadra del Parque, lujosas habitaciones sin estrenar; vista a la calle, con muebles o sin ellos, todas con baño, caliente, teléfonos y criados, módicos precios. 29082 10 julio.

Barrios

EN el Vedado, se alquila una hermosa habitación, fresca con comida si se desea, no hay más inquilinos. Se piden referencias. Teléfono F-1164. 28971.—28 Jn.

SE alquila en trece pesos una habitación de 5 por 4, dos ventanas grandes; es moderna con luz, mucha agua, a una cuadra del paradero de Pogolotti. Parque número 1, Buen Retiro. 29069 27 jun.

4.—ANIMALES

"CHITO", el Rintintín cubano, se ofrece para el cruzamiento. Precio: 40 pesos. Acaba de hacer una película que se exhibirá en Julio La Casa del Perro. Amistad y Neptuno; M 4324. 29028 28 jun.

5.—AUTOMOVILES

Ventas

SE vende un Chevrolet en muy buenas condiciones en Oquendo 39, tiene 5 gomas y se da en 125 pesos. 28956.—28 Jn.

AUTOMOVIL Chrysler 6 cilindros, 5 pasajeros, 4 meses uso, flamante, costó $2,500, lo doy por 1,500 pesos, es una ganga, por ausentarme. Calle 17, número 20, entre Baños y F, café, Vedado. (Alvarez). Teléfono F-2131. 28960.—1 Jl.

MOTOCICLETA Harley Davidson, último modelo, tipo especial, magneto alemán Bosch, nuevo, se vende. Véase en Marqués de la Torre 39. 28970.—29 Jn.

GANGA, Vendo Chevrolet en perfectas condiciones para trabajar en 130 pesos, lo entrego. Informan: Lamparilla 94, bodega, pregunten por Ricardo Lavandeira, de 8 a 9 m. 28994.—27 Jn.

VENDO automóvil marca Essex, de 6 cilindros casi nuevo en $675.00 es una ganga. Informa: Belascoain 54, altos; U 5735. 29040-28 junio.

SE vende un Ford en Industria y Trocadero, valor cien pesos se puede ver todo el día. 29048 28 jun.

VENDO un camión Stewart 2 y media toneladas; en buenas condiciones; con carrocería y gomas nuevas; Velázquez 98 esquina a Guasabacoa, Luyanó. 29075 1 julio.

CUPE Ford se vende, poco uso, gomas ballón, defensas niqueladas, acelerador de pie, chapa particular, puede verse en Basarrate 16 bajos. Todo el día. 29006 1 Jl.

VENDO en 1.200 pesos, un camión Nash nuevo, de dos toneladas. Informan: A-7075 de 1 a 5. Moleón. 29070 27 Jun.

GANGA. En $20.00 se venden 4 ruedas de madera y un soporte de repuesto que vinieron con un "Buicn" de 7 pasajeros del 21. Están sin estrenar. Informan en Correa 31. Teléfono I-1670. 28056 30 Jun.

6.—BONOS Y CREDITOS

COMPRO 3.500 a 4.000 pesos certificados de acreedor cheques intervenidos o libretas de Penabad Areces y Ca. Aguila 128, sombrerería El Castor, entre Maloja y Estrella, pregunten por Celestino Alvarez. 28936 10 julio.

8.—DINERO E HIPOTECAS

DINERO EN HIPOTECA PARA FABRICAR

Toda clase de facilidades

Cuba 81, altos, esq. a Sol U. H. 27814. 2 jl.

DINERO E HIPOTECAS

LEA ESTE ANUNCIO QUE LE HA DE CONVENIR

¿Necesita usted emplear bien su dinero con una utilidad de un 9 a 12 por ciento en casas chicas y grandes o en esquinas o parcelas para fabricar?... No pierda el tiempo. Véame de 9 a 12 y de 2 a 5.

Tengo dinero para hipotecas en todas cantidades. Operaciones rápidas y reservadas.

Si tiene alguna casa o predio que vender sin publicidad, véame.

M. RICO

Galiano 117. Teléfono M-2000.

U H E 1527 10d 22 jn.

DINERO

en grandes y en pequeñas cantidades, para toda clase de negocios. A. Castroverde. Cuba 62, de 2 a 4 p. m. 29009 28 julio.

9.—ENSEÑANZAS

PROFESORA de instrucción muy práctica y por un sistema rápido, se ofrece para clases de 1a. y 2a. enseñanza. Informes: Teléfono M-6557. 28978.—30 Jn.

PROFESORA de inglés con título y diez años de práctica preparando alumnos para los exámenes del Instituto de la Habana, tiene algunas horas libres. Especialidad en la enseñanza de la Fonética, por el sistema de la "International Phonetic Association", aprendido en la Universidad de Columbia, New York. Telf. F-1280. Horas de 8 a 10 a.m. 29014 1 julio.

TENEDURIA de libros y Aritmética Mercantil por profesor competente; inaugura un curso el próximo día primero de julio; Monte 437. Teléf. A 8510. 29095 1 julio.

10.—EMPLEOS-DEMANDAS

Varios

SEÑORAS Y SEÑORITAS

Para darles ocupación en un trabajo cómodo, digno y bien retribuido por comisión, se invita a señoras y señoritas, que dispongan de algunas horas al día, a que vengan a tomar informes en el

Departamento de anuncios clasificados del DIARIO DE LA MARINA.

12.—ESTABLECIMIENTOS

Ventas

VENDO en $3.000 pesos una bodega en un barrio de los modernos, es única, está para abrir. Teléfono A-2956 29067 28 Jun.

BODEGUEROS Y CAFETEROS

Vendo una bodega, café y lunch y despacho de gasolina, aceite y piezas de repuesto para automóviles. Está situada en una de las mejores calzadas de la Habana; contrato 8 años; alquiler: 40 pesos, tiene dos casas particulares; venta diaria 90 pesos garantizados. Precio: 8 mil pesos. Doy grandes facilidades de pago. La vendo por hallarme enfermo de los pulmones en la Quinta. La tengo en poder de un dependiente; necesito embarcarme lo más pronto posible. Véanla y se convencerán. Para más informes: teléfono A 6283. No quiero corredor. 29002 28 jun.

13.—FINCAS RUSTICAS

Ventas

FINCA RUSTICA, PROVINCIA DE SANTA CLARA

Se vende una de 47 caballerías con agua, da fértil, monte criollo y palmeras; propia para potrero y siembras; Teléfono A 8938. 29019 29 jun.

14.—FINCAS URBANAS

Ventas

GANGA: en la calle Aguiar vendo seis casas juntas, rentando $440.00 mensuales, en $44.000; urge hacer negocio; informa: Sr. P. Quintana en Belascoain 54, altos entre Zanja y Salud, de 8 a 11 y de 2 a 5. 29040-28 junio.

TODO OBRERO PUEDE SER DUEÑO DE CASA

Y TAMBIEN TODA PERSONA PUDIENTE SIGUIENDO EL PLAN DE "RIQUELME Y VIDAL". GRAN OCASION!! VENTA A PLAZOS. EN LO MEJOR DE SANTOS SUAREZ, EN JUAN DELGADO ENTRE ESTRADA PALMA Y LIBERTAD, TERMINAMOS DE DECORAR UNA GRAN CANTIDAD DE CASAS, QUE SE COMPONEN DE JARDIN, PORTAL, SALA, DOS CUARTOS, COMEDOR, BAÑO, COCINA Y PATIO; Y LAS VENDEMOS EN LAS CONDICIONES SIGUIENTES: $6.500, $1.500 DE CONTADO Y LOS $5.000 RESTANTES A PAGAR 50 PESOS MENSUALES POR CAPITAL E INTERESES.—TAMBIEN TENEMOS UNA MAGNIFICA CASA ESQUINA, COMPUESTA DE JARDIN, PORTAL, SALA, TRES CUARTOS, COMEDOR, BAÑO COMPLETO, COCINA Y SERVICIO DE CRIADOS, PATIO Y GARAGE; SU PRECIO: $13.000 A PAGAR EN LAS CONDICIONES SIGUIENTES: $4.000 DE CONTADO Y $9.000 RESTANTES A RAZON DE 80 PESOS AL MES POR CAPITAL E INTERESES.—TAMBIEN TENEMOS DE $3,500, $500.00 DE CONTADO Y LOS $3.000 RESTANTES A RAZON DE 30 PESOS AL MES POR CAPITAL E INTERESES. SUS DUEÑOS: RIQUELME Y VIDAL, HOTEL HABANA, DE 11 A 1 Y DE 6 A 7. TELEFONO A-8825. GLORIA Y VIVES

29077—3 Jul.

VENDO una casa calle Gloria, próximo a Suárez, compuesta de dos plantas, sala, saleta corrida y cuatro habitaciones en cada planta; precio: $16.000. R. Montells. Habana 80 de 10 a 12 y de 3 a 5. 29039 1 julio.

FINCAS URBANAS

GRAN NEGOCIO Y GRAN VENTA

Vendo varias casas modernas y de gran construcción; juntas o separadas. Rentan más del 13 por ciento; son de altos y bajos; a siete mil pesos cada casa de altos y bajos; se deja lo que se desee en hipoteca; dueño: calle Lugareño 2; Reparto Ensanche de la Habana; Nota: siempre están alquiladas. 29045 28 jun.

15.—HOSPEDAJES

Casas de Huéspedes

GRAN casa de huéspedes en New York con espléndidas habitaciones magnífica comida a la española, muy cerca de las comunicaciones y los elevados. Hay departamentos baño privado. José Rodríguez, 140, Weest 82, Street. 28996.—10 Jl.

Hoteles

HOTEL MANHATTAN

—¿Por qué los americanos prefieren y llenan este hotel?

—Pues por la sencillísima razón de que, además de darles buen trato y mejor precio, está provisto de todas las comodidades y exigencias modernas. Huelga decir que, por su situación, es uno de los más frescos de la ciudad. Si le gusta vivir con desahogo venga a separar su departamento. Belascoaín y San Lázaro. Propietario A. Villanueva. Telf M-7924. E 1342 30 d 1 jn.

HOTEL ALAMAC

Prado y Colón. Una residencia selecta para familias, en el lugar más céntrico de la Habana. Exquisito confort y comodidades. Salas de recibo en todos los pisos. Baños privados y teléfono en cada habitación. Próxima apertura Aceptamos reservaciones de 9 a 11 y de 2 a 4. Señor Menéndez. 28953 10 julio.

17.—MAQUINARIAS

CALDERA MARINA, se vende en buen estado, tiene 60 H. P. 2 hornos, 119 tubos de 3". Mide 9' de largo por 8'3" de ancho. También se venden dos máquinas de vapor de alta y baja "COMPOUND", con 125 H. P. cada una. Están completas con su bomba de aire y circulación, bomba de alimentación, condensador de superficie, 2 tramos de ejes con sus 2 hélices de hierro y 1 hélice de repuesto. Todo se vende muy barato por necesitarse el local que ocupan. Informan en San Pedro 2 y medio. Tel. A-1764. 29055 30 Jun.

18.—MUEBLES Y PRENDAS

Ventas

EN SUAREZ, 43 Y 45

entre Gloria y Apodaca, están realizando todas las existencias de muebles, a precios tan bajos que nadie sale sin llevar algo. En esa misma casa, "LA ZILIA", alquilan pianos a precios de situación. También se están deshaciendo de las ropas de etiqueta por el mismo procedimiento: "echando la casa por la ventana". Venga hoy y se convencerá de lo que dejamos dicho. Suárez, 43 y 45. E 1343 30 d 1 jn.

SE vende todos los muebles de una casa particular en Cerro 503, altos; esquina a Tejas. Todos los días de 10 a 11 y de 2 a 3. 29023 29 Jl.

SE vende un juego de cuarto marqueteado completo más dos mesas, 4 sillas, una cama esmaltada, y un lavabo, todo completamente nuevo. San Rafael 45, segundo piso, entrada por San Rafael. 29058 28 Jun.

19.—PARA EL HOGAR

AVISO

Participamos a nuestros parroquianos y al público en general, haber trasladado nuestra acreditada casa de préstamos La Imparcial, al número 126 de la propia calle de Neptuno esquina a Lealtad; donde les atenderemos con la proverbial solicitud que nos caracteriza; facilitamos dinero en buenas condiciones y realizamos joyas a precios de ocasión. La Imparcial, Neptuno 126 esquina a Lealtad, Quintana y Compañía. 28997 10 julio

22.— SIRVIENTES-DEMANDAS

Criadas de mano

SE Solicita una muchacha para criada de mano; sueldo 20 pesos; Jesús María 57, altos. 29073 27 jun.

SE solicita una muchacha formal para ayudar a los quehaceres de una casa. No importa sea recien llegada, ganará $20.00. Informan Cuba 90, almacén. 29061 28 Jun.

VEDADO. Se necesita una criada en la calle 13 número 479 esquina a 12 bajos. 29096 28 jun.

Cocineras

SE solicita una cocinera para corta familia que duerma en la colocación y ayude algo a la limpieza. Calle 8 número 43, entre 17 y 19. Vedado. Teléfono F-4579. 29018 29 Jun.

SE solicita una cocinera que duerma en la colocación; B esquina a 25, Vedado. 29093 29 jun.

23.—SIRVIENTES-OFERTAS

Criadas de mano

SE desean colocar dos muchachas españolas en casa de moralidad, una de manejadora o para cuartos y otra para criada de mano, las dos tienen referencias, en la misma se coloca una buena cocinera. Prefieren el Vedado. Teléfono F-1606. 28995.—28 Jn.

DESEA colocarse una señora de mediana edad para criada; teléfono U 1531. 29010. 28 junio

SE desea colocar una joven española, en casa de moralidad, criada de mano o manejadora. Informes: San Nicolás 84 altos. 28833 28 jun.

DESEA colocarse una muchacha española para criada de manos o de cuartos, tiene buenas referencias de las casas donde ha trabajado; informan en Maloja 171, altos. Telf. M 1876. 29050 27 jun.

SEÑORA de mediana edad, desea colocarse con una corta familia para los quehaceres de la casa; no le importa ir al campo; informa Telf. U 2386. 29046 27 jun.

SE desea colocar una joven española de mano o manejadora; sabe de cocina y costura; tiene quien la recomiende; informan: Telf. M 8370. 29042-43 28 jun

SE desea colocar una joven española, fina y educada, de criada de mano o de cuarto, puede manejar también, y sabe coser, tiene recomendación de la última casa que trabajó. Informan Lagunas 89 bajos. 29013 30 Jun.

SE ofrece joven española para matrimonio solo, o manejadora para niño de carta edad, en casa de moralidad, hablar con el padre. Teléfono M-9416. 29007 28 Jun.

DESEA colocarse una joven española para criada de mano o manejadora, en casa seria. Informan Villegas 123. Teléfono M-4458 29072 27 Jun.

DESEA colocarse una joven isleña de manejadora o criada de manos; informan en San Pedro 6; teléfono A 5394. 29080 28 jun.

DESEA colocarse una señora española; para criada de manos; entiende de cocina; lleva tiempo en el país; llame al teléfono I 6183. 29090 27 jun.

Cocineras

SE desea colocar joven española para cocinera; sabe cocinar y muy limpia; prefiere casa americana y formal; 25 y G, Vedado; bodega El Nalón. 29026 28 jun.

SE ofrece peninsular para cocinar, no le importa hacer limpieza, duerme fuera. Teléfono I-7427 29059 27 Jun.

UNA cocinera que sabe cumplir con su obligación, lleva mucho tiempo en su oficio, hace plaza, si la necesitan. Dirección Cárdenas 2-A. 29068 27 Jun.

SIRVIENTES-OFERTAS

SE coloca una cocinera práctica en el oficio; a la española y criolla; no duerme en la colocación; teléfono M 6416. 29083 27 Jun.

Cocineros

SE ofrece joven español para cocinar y limpiar a una corta familia. Informan Teléfono A-1353. 29012 27 Jun.

Chauffeurs

SE ofrece un chauffeur español. Tiene referencia si son necesarias. Conoce toda clase de máquina. Informes en el Teléfono I-5410. U H 28806 26 jn.

CHAUFFEUR español desea colocarse en casa particular o del comercio, maneja toda clase de máquinas, tiene referencias. Informan: Teléfono U-5379. 28963.—28 Jn.

UN joven desea prestar sus servicios como chauffeur para cualquier casa; tiene buenas referencias comerciales; no tiene pretensiones; informan teléfono I 4832. 29029 28 jun.

SE desea colocar un chauffeur español en casa particular o de comercio, tiene referencias de donde ha trabajado. Llamen al teléfono M-6815 29022 27 Jun.

CHAUFFEUR español de mediana edad, desea colocarse para casa particular, tengo excelentes cartas de las casas que trabajé; manejo cualquier máquina, con 10 años de práctica, conozco mecánica, conozco bien la ciudad y el tráfico. Teléfono M 3261. 29017 28 Jun.

CHAUFFEUR que tiene 2 a 3 horas empleadas al día, desearía encontrar una casa particular o de comercio, que necesitara de su servicio y que le deja dichas horas libres. Sueldo en proporción. Se hace cargo de todas reparaciones y cuidado. Llamar al teléfono A-7935 29071 27 Jun.

SE desea colocar un muchacho de 20 años en casa particular de ayudante chauffeur o de criado de mano, o algún otro trabajo, tiene recomendaciones. Informan O'Reilly No. 91. Teléfono A-6462. 29016 28 Jun.

Varios

COSTURERA española desea colocarse en casa particular. Sabe desempeñar bien su oficio y tiene recomendaciones de las casas en que ha trabajado. Para más informes llame al Teléfono F-1681. U H 28721 27 jn.

AURELIO Borrás, albañil constructor, solicita trabajo de encargado con propietario arquitecto o compañía de construcción. Luyanó 85, de 5 a 9 p. m. 28953.—30 Jn.

SE desea colocar un joven español para mozo de una finca sea para el campo o para cualquier punto de la Isla, sabe andar con ganado y todos los quehaceres de campo. Informan: Compostela 203. 28980.—28 Jn.

SE ofrece maestro cortador y buen camisero, joven muy práctico en giro ropa buen mostrador; bien en ésta o pueblo regular, no muy lejos; hay referencias; informa: Bouza, Zenea 93. 28979 28 Jn.

JOVEN español, trabajador y práctico en cantina, café o ayudante de cocina; desea colocarse; Telf. M 4871. 29038 27 Jun.

SE desea colocar un hombre de mediana edad; honrado; trabajador; buenas recomendaciones; para encargado de una finca o jardín de recreo muy práctico en agricultura. Informarán: teléfono F 1554. 29027 28 Jun.

SE desea colocar un hombre de mediana edad, para cuidar una casa de familia cuando vayan al extranjero o de sereno o de portero; tiene muy buenas referencias; avisen Telf. F 1856. 29060 28 Jun.

DESEA colocarse un muchacho de dependiente, tiene 15 años de edad, tiene quien lo recomiende. Informan: Gloria 129, habitación 23. 29065 28 Jun.

DESEA colocarse para ayudante de oficina o camarero un español. Dirigirse al Teléfono M 2384. 29088 28 Jun.

24.—SOLARES YERMOS

Fabricación

PROYECTOS PARA CONSTRUCCIONES

Planos, presupuestos, inspecciones y toda clase de informes técnicos. Teléfono M2817 27686 25 julio.

Traspaso

TRASPASO contrato solar de 10 x 46 situado Reparto La Sierra, poco de contado resto a $20.00 cada mes. Sale a 5 pesos. Informa. Señor P. Quintana, Belascoain 54, altos. Teléfono U 5735. 29040 28 junio.

ALTURAS del Río Almendares, próximo a la Avenida La Paz, traspaso contrato solar de 700 varas a $8.75 la vara; informa: Señor P. Quintana; U 5735. 29040-28 jun.

Ventas

VEDADO

Calle G, próximo a 23, donde está el Edificio Chivás, vendo parcela de un aproximado de 1.000 metros con todas las facilidades de pago. Informa: J. Posse, G. núm. 236, Vedado. U H 26751 33 26 jn

VENDO en Buen Retiro, Avenida Columbia, próximo a Calzada 1,800 varas propio para fabricar casitas, sitio inmejorable. Informes: Teléfono FO-7808. 28969.—30 Jn.

GANGA: en el Vedado, vendo solar de esquina, con una medida de 500 metros a 15 pesos metro; informa: Sr. P. Quintana, Belascoain 54, altos. Teléfono U 5735. 29040-28 junio.

AHORRESE dinero. Trate directo con el propietario. Le vendo dos parcelitas de terreno que miden 12m. de frente por 14.05m. de fondo, a una cuadra de San Rafael y dos de Galiano. Para más informes: en Zanja 143, entre Soledad y Castillejos. 28939 29 jun.

VENGA: a verme y hará un buen negocio: tratando directamente con el propietario de una esquina que mide 14.05 m. de frente por 17.66 m. de fondo, a una cuadra de San Rafael y dos de Galiano. Para más detalles: en Zanja 143. 28938 29 jun.

GRAN OPORTUNIDAD

Se vende un buen solar en lo mejor de Santos Suárez y lo más alto en Avenida de Magoon y Sola esquina; mide 23.5|8 por 23; informa: teléfono U 5207; Neptuno 188; Francisco Montes de Oca. 29001 28 junio

REPARTO La Sierra, se vende un solar en la calle 6 entre A y Primera. Miguel F. Márquez. Cuba 50. 29085 29 jun.

25.—SOLICITUDES

Alquileres

SOLICITUD DE CASA

Para establecimiento y vivienda, se desea alquilar una casa con vidriera a la calle para la venta de láminas religiosas, objetos de arte, cuadros, etc. Que no sea muy cara. Avisar a Juan Blavka. Campanario 151. Teléfono M-2420. 28982.—28 Jn.

Varios

JOVEN español conocedor del ramo de tejido y disponiendo de capital desearía encontrar socio establecido o socia, pero tengo que estar un mes o dos ganando sueldo hasta que me cerciore para poner capital inutil presentarse sin buenas referencias. Dirigirse por escrito J. A. Calle Dolores 50 o personalmente de 2 a 3 de la tarde. 28957.—27 Jn.

26.—VARIOS

AMPLIACIONES DE RETRATOS

Se hacen ampliaciones en todos tamaños y estilos. Planos y convexos. Ultimos estilos; Ventana de Catedral y forma octógona. Precios reducidos para agentes de creyones y fotógrafos; Convex Portrait; Campanario 151; Habana. 28981 28 jun.

M.E.C.D. 2016

Inauguración del Círculo del Colegio de Abogados

HOMENAJE AL SECRETARIO DE JUSTICIA LICENCIADO JESUS MARIA BARRAQUE

El Colegio de Abogados de esta capital inauguró anoche, en Prado número 82, su nuevo Círculo.

El local, muy confortable y con excelente adaptación, ha sido amueblado lujosamente, contando así mismo con espléndida iluminación.

Las paredes aparecen decoradas, honrosamente, con los retratos, al óleo, de los que han sido ilustres Decanos de este Colegio doctores Isidro Carbonell, Pedro González Llorente, Claudio González de Mendoza, Jesús María Barraqué, Antonio Sánchez de Bustamante, José Antolín del Cueto, Ignacio Remírez, Domingo Méndez Capote y el Decano actual señor Carlos Revilla.

Cuenta también este Círculo con salón de lectura, biblioteca, gimnasio, baños, etc., etc., montado todo con verdadero confort.

El ilustre Decano del Colegio, Licenciado don Carlos Revilla y Ferrari, ex-presidente de Sala jubilado del Tribunal Supremo, acompañado de la Directiva, hacía los honores de la casa a la numerosa y selectísima concurrencia que asistió al referido acto.

A las nueve y cuarto se abrió la sesión.

La mesa presidencial, que cobijaba una hermosa bandera cubana, fué ocupada por el señor Revilla, a quien acompañaban en este sitial de honor, entre otros, el Presidente de Sala del Tribunal Supremo doctor Juan Manuel Menocal,—el Fiscal del Supremo doctor José Clemente Vivanco,—el Presidente de Sala de la Audiencia doctor Temístoles Betancourt, el General doctor Domingo Méndez Capote, el Fiscal p. s., de la Audiencia, Licenciado Hilario González Ruiz y el cultísimo Letrado de la Cámara de Comercio doctor Santiago Gutiérrez de Celis.

En primer término hizo uso de la palabra, a nombre del Colegio, el Diputado doctor Juan Marinelo Vidaurreta, y después hizo lo propio el doctor Méndez Capote.

Los oradores se refirieron al historial del Colegio y a su labor perseverante por el mejoramiento de la clase, teniendo frases de sentido recuerdo para los caídos, nobles hermanos que dieron gloria y prestigio a esta docta institución, tales como los inolvidables Antonio Govín, Miguel F. Viondi, Rafael Fernández de Castro y Miguel Figueroa, haciendo constar que debido a la cohesión y perseverancia de sus dignos miembros, ha llegado al actual estado de florecimiento.

Fueron muy aplaudidos los señores Méndez Capote y Marinelo por sus bellas oraciones.

A continuación se nombró una Comisión que pasara al domicilio del señor Secretario de Justicia, Licenciado Jesús María Barraqué y le invitara a concurrir al local del Círculo; cuya comisión fué integrada por los Colegiados doctores Enrique Llansó y Regino Truffín.

De vuelta los Comisionados con el Licenciado Barraqué, al hacer éste su entrada en el local del Círculo, fué recibido con una salva de aplausos que se repitió cuando el doctor Revilla, después de hacer uso de la palabra, encomiando los méritos que adornan la personalidad jurídica, social y política del señor Barraqué, le hizo entrega del Diploma por el que se le nombra "Colegiado de Honor", en atención a los servicios que ha prestado en todo tiempo al Colegio de Abogados y, especialmente, en la época en que desempeñó el Decanato.

En último término hizo uso de la palabra el señor Barraqué, emocionadísimo, al punto que se le saltaban las lágrimas, dando las gracias por la gran distinción, a su juicio inmerecida, de que era objeto.

Al terminar de pronunciar sus sentidas frases el señor Barraqué fué nuevamente objeto de una general ovación.

La Banda del Cuartel General amenizó la selecta velada y la inmensa concurrencia, entre la que se encontraban distinguidas damas de nuestra mejor sociedad, fué obsequiada espléndidamente con pastas y ponche de champán.

El acto resultó muy lucido.

Anotamos algunos nombres de concurrentes: Letrados Juan Manuel Menocal y Fernández de Castro, Rafael María Angulo, Juan Manuel Menocal Jr., Carlos Revilla, José Clemente Vivanco, Francisco Llaca y Argudín, José Luis Vidaurreta, Temistocles Betancourt, Juan Marinelo Vidaurreta, Regino Truffín, Emilio del Junco, Aurelio Méndez Socarrás, Domingo Méndez Capote, Julio F. Dumás, Enrique Fernández Ros, Eulogio Sardiñas, José Puig y Ventura, Ramón González Barrios, Miguel Angel Campos, José Ramón Cruells, Santiago Gutiérrez de Celis, Mario Díaz Cruz, Gerardo de Williers, Gerardo Martínez Pedroso, Jorge Mañach, Antonio López y Martínez, Urbano Godoy, Miguel Mariano Gómez, Domingo Romeu, Angel Michelena, Emilio Barrena, Francisco Beci, Enrique Fernández Ros, Juan Antiga, Angel Fernández Larrinaga, Cristóbal de la Guardia, Manuel A. Cores, Carlos Fonts y Sterling, Julián Modesto Ruiz, Armando Gómez Anaya, Hilario González Ruiz, Herminio Inchaustegui, Antonio Gutiérrez Bueno, Santiago Ferregur, Julián Vicente Montiel, Adolfo Fernández Junco, Pablo Perea, Tomás Justiz, Mariano Caracuel, Flora Díaz, Fausto Alfonso, José Ramón García Pedrosa, Salvador Castroverde, José Francisco García, Alfredo de Castro Bachiller, Fernando de Zayas, Antonio Seijas, Oscar García Montes, Bernardo Latour, Sabino González Montes, Antonio B. Alnciarte, José Francisco García, Juan F. Acdo del Río, José Luis v Mario Font, T. Caraballo, Alberto López Sánchez, Luis M. Bodelo, Vicente Lorenzo, José M. Cabaleiro, Augusto I. Canosa, Oscar Gans, Luis Pujadas, Arístides Maragliano, Carlos Robreño, Ignacio Remírez, Angel Fernández Larrinaga, Gustavo A. Gispert, Angel Cortina Sotolongo, Raúl Díez Muro, Manuel Villaverde, Aurelio P. Sonville, Antonio Sotolongo, Juan Francisco Mejías, Ricardo Granda, Gonzalo Alfonso, Agustín Govantes, Emilio Durán, Luis Felipe Azúa, Juan José de la Riva, Octavio Taboadela, José Miguel Jiménez y otros.

Los Cronistas de Tribunales estuvieron representados por su Presidente nuestro compañero señor Octavio Dobal.

DON MANUEL PRUNA LATTE

Hemos dejado de exprofeso para mencionar en último término, entre la selecta concurrencia de anoche a la hermosa fiesta de los Abogados, el nombre del ilustre Letrado y antiguo y probo Notario, muy prestigioso, de esta Capital, Licenciado don Manuel Pruna Latté, quien fué saludado con verdadero afecto por sus compañeros.

TERMINA EL PERIODO LEGISLATIVO EN WASHINGTON

WASHINGTON, junio 25. (S. R.) Por acuerdo conjunto de la Cámara y el Senado, el período legislativo terminará el día 30 del actual.

EL ARZOBISPO DE ANGORA

ANGORA, junio 25. (S. R.)—Monseñor Hlong ha sido nombrado Arzobispo Metropolitano de esta ciudad.

TOMO MEJICO SE BAÑA EL DIA DE SAN JUAN

CIUDAD MEXICO, junio 25 (U. P.)—Ayer fué un día de baño para todo el mundo, sin distinción de clase social, en este país. En toda la república, las mujeres, los hombres y los niños, concurrieron a las pocetas y a los ríos donde se pueden bañar sin peligro, para conmemorar chapuceándose en las aguas, el aniversario del nacimiento de San Juan Bautista.

Esta costumbre se originó en el siglo dieciséis, en tiempos de la conquista, cuando todos los recién convertidos aztecas eran conducidos en tal día como ayer a los lugares donde se podían sumergir en conmemoración del modo como se bautizó a los primeros cristianos.

Desde la independencia, esa tradición comenzó a perder su aspecto religioso, y ahora es solo motivo para una festividad popular en la que participan todas las clases de la población.

Desde las cuatro de la mañana comenzaron a llegar ayer a las pocetas de esta ciudad los nadadores, que toman parte en competencias de natación en que ofrecen premios organizaciones atléticas o locales.

Para aumentar la festividad del chos mexicanos se llaman Juan o día, debe tenerse presente que murable el número de personas que ce-Juana, y eso hace que sea innumelebraron ayer su santo, lo que animó mucho el aspecto de las calles y plazas y de as tiendas y mercados.

JULIO A. MELLA PUESTO EN LIBERTAD POR EL GOBIERNO DE MEJICO

CIUDAD MEXICO, junio 25 (A. P.)—El joven comunista cubano Julio Antonio Mella y los demás líderes de la reciente demostración popular habida frente al Consulado de los Estados Unidos en esta capital como protesta contra la sentencia de pena capital impuesta por los tribunales del Estado de Massachusetts a los socialistas Sacco y Vanzetti, fueron hoy puestos en libertad. Mella y sus colegas fueron presos el día de la manifestación. Las autoridades se han negado a hacer declaraciones acerca de la libertad de estos agitadores. Los estudiantes mexicanos han celebrado con gran entusiasmo esta solución dada al incidente.

INTERCAMBIO DE VALIJAS ENTRE MEJICO Y E. UNIDOS

WASHINGTON, junio 25. (S. R.) Han quedado terminados los arreglos entre las administraciones postales de México y los Estados Unidos para el intercambio de valijas de correo ordinario en vez de ser certificado.

DIEZ MIL PESOS POR LA DENUNCIA DE DOS SECUESTRADORES

LOS ANGELES, junio 25.—(A. P.)—El periódico de Hearst, "Los Angeles Examiner" publicó esta noche un suelto ofreciendo diez mil pesos en metálico como recompensa a quien facilite la captura y el castigo de los dos hombres y la mujer que secuestraron a la señora Aimee Single Mc Pherson.

También ofrece otra gratificación de mil dólares a quien facilite el descubrimiento de la choza, en el lado mexicano de la frontera internacional cerca de Agua Prieta, donde dice dicha señora Mc Pherson que estuvo presa.

TEMPERATURA MAXIMA EN LAS PRINCIPALES CIUDADES DEL MUNDO

PARIS, junio 25. (U. P.)—La temperatura máxima durante las últimas veinticuatro horas en las ciudades más importantes del mundo, ha sido la siguiente, según la edición en esta capital de "New York Herald":

París, 66 grados Farenheit.
Londres, 65 grados.
Bruselas, 56 grados.
Niza, 78 grados.
Nueva York, 80 grados.
Washington, 86 grados.

ALEMANIA SOLICITA LA SUSPENSION DEL IMPUESTO SOBRE LA CERVEZA

BERLIN, junio 25. (U. P.)—El Gobierno alemán ha solicitado del agente general del cobro de las indemnizaciones de guerra según el Plan Dawes, que suspenda hasta el próximo primero de enero el impuesto sobre el consumo de cerveza, que es extraordinariamente impopular en el país, especialmente en la región meridional. Se cree que dicho delegado accederá a la petición.

ITALIA Y LA LIGA DE LAS NACIONES

ROMA, junio 25. (U. P.)—En una declaración oficiosa del Gobierno se niega terminantemente que Italia tenga la intención de cambiar de actitud respecto a la Liga de las Naciones.

La declaración califica de infundados los rumores publicados por parte de la prensa extranjera de que el ingreso de Alemania en la Liga, así como la renuncia del Brasil y las posibles de otros países, han determinado un cambio en la política de Italia con respecto a la Liga.

El periódico "Impero" sostiene la teoría de que resultaría muy desventajoso para Italia retirarse de la Liga en los precisos momentos en que casi todos los países se aprestan a defenderse dentro de ese organismo, debiendo, por lo tanto, permanecer dentro de la Liga aunque esté convencido el pueblo italiano de la inutilidad de dicha institución.

LA NUEVA JUNTA DE GOBIERNO DEL ATENEO

MADRID, junio 25.—(UP)—Una de las medidas preventivas tomadas por el general Primo de Rivera como consecuencia del abortado complot ha sido decretar la participación del Gobierno en la reorganización del Ateneo de adrid.

El decreto publicado hoy en la "Gaceta Oficial" dispone que en lo sucesivo la admisión de los socios del Ateneo quedará a cargo de una junta de gobierno y que se suspenderán las sesiones generales de la institnción.

Por medio de la real orden se nombran las siguientes personalidades para constituir la mencionada junta.

Presidente, Antonio Soto Reguera, abogado de gran prestcio y ecuanimidad: vocales, Gerardo Doval, Alfonso Serna, Daniel Riu, Alonso Castrillo, Leopoldo García Durán, Fernández Cancela y Clara Campoamor.

Esta nueva junta tendrá amplísimas facultades para impedir la desnaturalización del Ateneo en centro político, en vez de sociedad literaria y cultural. La junta preparará y presentará al Gobierno para su aprobación el nuevo reglamento, dentro de breve pla--

CRONICA CATOLICA

CULTO CATOLICO PARA HOY

El Jubileo Circular en las Reparadoras.

En el templo del Corazón de Jesús a las 8 a. m., Misa y Comunión por la conversión de los pecadores.

Se interesa la asistencia de los cofrades del Purísimo Corazón de María y demás fieles.

Cultos al Sacratísimo Corazón de Jesús en los Templos del Espíritu Santo, Santo Angel, San Francisco, San Nicolás, Monserrate, Jesús María y José, Corazón de Jesús y Nuestra Señora del Pilar.

En los Pasionistas, Triduo en conmemoración a la beatificación del Beato Vicente María, Obispo de Macerata y Tolentino.

CULTO CATOLICO PARA MAÑANA

En el templo del Corazón de Jesús a las 7 a. m. Comunión mensual reparadora para los socios del Apostolado de la Oración. A las 8 Comunión general de las alumnas de las Escuelas Dominicales. A las 5 p. m., los cultos del mes del Corazón de Jesús.

En las Pasionistas, el tercer día del Triduo al Beato Pasionista, Vicente María.

En Monserrate solemne función a Nuestra Señora del Perpetuo Socorro.

En el Espíritu Santo, a San Luis Gonzága.

En la Merced, los cultos mensuales de la Federación de las Hijas de María de la Medalla Milagrosa.

En el Pilar, solemne función a San Antonio de Padua.

En Jesús del Monte, cultos al Santísimo Sacramento por los Pajes del Santísimo y la Asociación Pontificia.

En San Nicolás, los cultos mensuales del Apostolado parroquial de la Oración.

En San Francisco, los cultos mensuales de la Asociación del Vía-Crucis Perpetuo y los cultos del mes del Sagrado Corazón de Jesús.

En Santiago de las Vegas y Quivicán, solemnes fiestas en honor al Sacratísimo Corazón de Jesús.

Los programas de los cultos mencionados, véanse en la Sección de Avisos Religiosos.

COLECTA EN FAVOR DE LAS MISIONES PARROQUIALES

El domingo 27 del actual, según lo dispuesto por el Excmo. y Revrmo. Señor Arzobispo de la Habana y Administrador Apostólico de la de Pinar, Monseñor Manuel Ruiz y Rodríguez, se hará en todos los templos de ambas diócesis, una colecta genera len favor de las Misiones parroquiales de ambas diócesis.

A LOS FIELES

Habiendo concluído felizmente el Congreso Eucarístico de Chicago, es justo tributar por ello gracias al Señor.

Se suplica encarecidamente a los fieles apliquen mañana la Misa y ofrezcan la santa Comunión en scción de gracias por esa intención.

EL JUBILEO DEL CORAZON DE JESUS

Recordamos a los fieles, que mañana se gana en los templos, que han celebrado el Mes del Corazón de Jesús, Jubileo en un todo igual al de la Porciúncula, o sea tantas cuantas veces se visite el templo debiendo rezarse en cada visita seis padre nuestros.

Hay que confesar y comulgar.

Lorenzo BLANCO.

DIA 26 DE JUNIO

Este mes está consagrado al Sacratísimo Corazón de Jesús.

Jubileo Circular. Su Divina Majestad está de manifiesto en la Iglesia de Casa Blanca.

Santos David, ermitaño, Majencio, confesores; Pelayo, Juan, Pablo, Salvio y Virgilio, mártires.

San Salvio, obispo y martir, fué francés de nacionalidad, natural de la provincia de Albernia. Ocupose tanto en las letras y diose de tal suerte a la virtud que vacando el obispado de Angulema, lo eligieron por su prelado. Teniendo la dignidad de pontífice hizo vida santísima y de grande ejemplo. Quiso la bondad de Dios mostrarla con grandes y asombrosos milagros, porque daba vista a los ciegos, oído a los sordos, en fin, socorría y remediaba a todos los afligidos.

EL PRESIDENTE CALLES DA 25,000 PESOS PARA LAS VICTIMAS DE LEON

CIUDAD MEXICO, junio 25 (U. que han logrado ponerse en comu- P.)—Las autoridades ferroviarias nicación por telégrafo con la ciudad de León, en el Estado de Guanajato, calculan que el número de muertos que causaron las recientes inundaciones en ese lugar asciende aproximadamente de 800 a 1,000. Pero la confirmación del número exacto es imposible por ahora, en virtud del estado en que se encuentra esa región. Ya ha salido el secretario de Guerra con tropas para proceder a los trabajos de salvamento.

Los barrios bajos de la ciudad de León están inundados por completo y más de veinte mil familias se encuentran sin hogares. Las comunicaciones entre León e Irapuato han sido suspendidas.

En las inundaciones del Río Gómez han perecido 287 personas, cuyos cadáveres han sido recogidos de entre las aguas. El nivel de estas es de siete y ocho pies en algunas calles de León. En algunos lugares la fuerza de la corriente ha hecho perecer a familias enteras que no pudieron ni salir de sus casas.

Se espera que el total de las pérdidas ascienda a $3,500.000 y ya se ha comenzado a remitir dinero por distintas organizaciones, habiendo iniciado la lista el Presidente Cala nación se envían mensajes de solles con $25.000. De todas partes de lidarir a León y se prometen auxilios de toda índole.

MAS ANUNCIOS DE ULTIMA HORA

MISCELANEA

¡Mentira parece!

Pero es verdad que en O'Reilly 31 Vd. puede comprar

Máquinas de Escribir de $5 a $50

De todas las marcas acreditadas en buen estado de funcionamiento

Hemos tomado tantas como pago parcial de la nueva Remington que no sabemos que hacer con ellas.

Hasta Junio 30 durará esta oferta.

Vendemos máquinas nuevas y de uso al contado y a Plazos Cómodos.

Mencione este anuncio

Remington Typewriter Co. of Cuba

O'Reilly 31 Habana

E. 1549.—2d 26 Jn.

LADRILLOS FRANCESES

Para azoteas de 14 por 28 cms. de una calidad inmejorable a precios muy bajos.—Cemento blanco francés a 4.85 barril para cantidades. Efectos sanitarios y materiales de fabricación en general

PEDRO GARCIA

DR. LUZURIAGA, (Vives) 58, 60. TELEFONO A-2353
HABANA

E 1550—3d 26.

VAPORES DE TRAVESIA

LINEA HOLANDESA AMERICANA

Servicio regular y fijo por los novísimos y rápidos vapores Correos Holandeses de 17.000 toneladas, con tripulación española y provistos de telegrafía sin hilos.

"SPAARNDAM". "MAASDAM" "LEERDAM" "EDAM"

El vapor correo holandés

"LEERDAM"

Saldrá FIJAMENTE el 4 de Agosto

Para VIGO, CORUÑA, SANTANDER y ROTTERDAM

Próximas salidas:

VIGO, CORUÑA, SANTANDER y ROTTERDAM
Vapor LEERDAM, 4 de Agosto.
Vapor SPAARNDAM, 26 de Agosto
Vapor MAASDAM, 15 de Septiembre
Vapor LEERDAM, 27 de Octubre.
Vapor SPAARNDAM, 17 de Novbre.
Vapor MAASDAM, 8 de Diciembre.
Vapor EDAM, 29 de Diciembre.
Vapor LEERDAM, 19 de Enero 1927.

VERACRUZ Y TAMPICO
Vapor LEERDAM, 4 de Julio.
Vapor SPAARNDAM, 23 de Julio.
Vapor MAASDAM, 15 de Agosto.
Vapor LEERDAM, 26 de Sepbre.
Vapor SPAARNDAM, 15 de Octubre
Vapor MAASDAM, 7 de Noviembre
Vapor EDAM, 28 de Noviembre.
Vapor LEERDAM, 17 de Diciembre

Admiten pasajeros de primera clase y de Tercera Ordinaria reuniendo todos ellos comodidades especiales para los pasajeros de Tercera Clase.

Amplias cubiertas con toldos, camarotes numerados para dos, cuatro y seis personas. Comedor con asientos individuales.

PRECIOS DE PASAJES REDUCIDOS. EXCELENTE COMIDA A LA ESPAÑOLA

Para más informes, dirigirse a:

R. DUSSAQ, S. en C.

Oficios 24. Teléfonos M-5640 y A-5639. Apartado 1617.

HABANA.

5362.—20 alt. d3. Jn.

"Empresa Naviera de Cuba," S. A.

San Pedro 6.—Dirección telegráfica: Emprenave, Apartado 1641.

TELEFONOS:
A-5315.—Información General.
A-4730.—Depto. de Tráfico y Fletes.
A-6236.—Contaduría y Pasajes.
A-3966.—Depto. Compras y Almacén.
M-5293.—Primer Espigón de Paula.
A-5634.—Segundo Espigón de Paula.

Y

COMPAÑIA NAVIERA DE CUBA, S. A.

OFICIOS, 88

ITINERARIOS COMBINADOS

RELACION DE LOS VAPORES QUE ESTAN A LA CARGA EN ESTE PUERTO

COSTA NORTE

Vapor JULIAN ALONSO

Saldrá de este puerto el sábado 26 del actual, directo para BARACOA, GUANTANAMO (CAIMANERA) y SANTIAGO DE CUBA.

Vapor CAYO MAMBI

Saldrá de este puerto el sábado 26 del actual, para NUEVITAS, MANATI (Victoria de las Tunas), PUERTO PADRE y CHAPARRA.

Vapor SANTIAGO DE CUBA

Saldrá de este puerto el sábado 26 del actual, para PUERTO TARAFA (DESTINOS COMBINADOS), GIBARA (Holguín, Velasco y Bocas), VITA BANES, NIPE (Mayarí, Antilla, Preston), SAGUA DE TANAMO (Cayo Mambí), BARACOA, GUANTANAMO (Boquerón) y SANTIAGO DE CUBA.

Este buque recibirá carga a flete corrido en combinación con los F. C. de Norte de Cuba (vía Puerto Tarafa) para las estaciones siguientes: MORON, EDEN, DELIA, GEORGINA, VIOLETA, VELASCO, LAGUNA LARGA, IBARRA, CUNAGUA, CAONAO, WOODIN, DONATO, JIQUI, JARONU, RANCHUELO, LAURITA, LOMBILLO, SOLA, SENADO, NUÑEZ, LUGAREÑO, CIEGO DE AVILA, SANTO TOMAS, SAN MIGUEL, LA REDONDA, CEBALLOS, PINA CAROLINA, SILVERA, JUCARO, FLORIDA, LAS ALEGRIAS, CESPEDES LA QUINTA, PATRIA, FALLA, JAGUEYAL, CHAMBAS, SAN RAFAEL, TABOR NUMERO UNO y AGRAMONTE.

COSTA SUR

Salidas de este puerto, todos los viernes, para los de CIENFUEGOS, CASILDA, TUNAS DE ZAZA, SANTA CRUZ DEL SUR, MANOPLA, GUAYABAL, MANZANILLO, NIQUERO, CAMPECHUELA, MEDIA LUNA, ENSENADA DE MORA y SANTIAGO DE CUBA.

Vapor EUSEBIO COTERILLO

Saldrá de este puerto el viernes 25 del actual, para los puertos arriba mencionados.

LINEA DE VUELTA ABAJO

Vapor ANTOLIN DEL COLLADO

Saldrá de este puerto los días 5, 15 y 25 de cada mes a las ocho de la noche, para los de BAHIA HONDA, RIO BLANCO, BERRACOS, PUERTO ESPERANZA, MALAS AGUAS, SANTA LUCIA (Minas de Matahambre), RIO DEL MEDIO, DIMAS, ARROYOS DE MANTUA y LA FE.

LINEA DE CAIBARIEN

Vapor CAYO CRISTO

Saldrá todos los sábados de este puerto, directo para CAIBARIEN, recibiendo carga a flete corrido para PUNTA ALEGRE y PUNTA SAN JUAN, desde el miércoles hasta las 9 a. m. del día de salida.

LINEA DE CUBA, SANTO DOMINGO Y PUERTO RICO

SERVICIO DE PASAJEROS Y CARGA
Provistos de telegrafía inalámbrica

Vapor HABANA

Saldrá de este puerto el sábado 3 de Julio a las 10 a. m. direto para: GUATANAMO (Boquerón), SANTIAGO DE CUBA, PUERTO PLATA (R. D.), y SAN JUAN (P. R.); retornando por PONCE, MAYAGUEZ, AGUADILLA (P. R.) PUERTO PLATA (R. D.), KINGSTON (JA.), SANTIAGO DE CUBA y HABANA.

De Santiago de Cuba saldrá el sábado 10 a las 8 a. m.

Vapor GUANTANAMO

Saldrá de este puerto el sábado 17 de Julio a las 10 a. m. directo para: GUANTANAMO (Boquerón), SANTIAGO DE CUBA, SANTO DOMINGO, SAN PEDRO DE MACORIS (R. D.) y SAN JUAN (P. R.), retornando por PONCE, MAYAGUEZ, AGUADILLA (P. R.), SANTO DOMINGO (R. D.) KINGSTON (Ja.), SANTIAGO DE CUBA a HABANA.

De Santiago de Cuba saldrá el sábado 24 a las 8 . m.

IMPORTANTE

Suplicamos a los embarcadores que efectúen embarque de drogas y materias inflamables, escriban claramente con tinta roja en el conocimiento de embarque y en los bultos la palabra PELIGRO. De no hacerlo así serán responsables de los daños y perjuicios que pudieran ocasionar a la demás carga y al buque.

AVISO

Los vapores que efectúan su salida los sábados, recibirán carga solamente hasta las 4 p. m. del anterior al de la salida y los que la hagan los viernes, la recibirán hasta las 11 a. m. del día de la salida.

E 1319 30 d 1 jn.

COMPAGNIE GENERALE TRANSATLANTIQUE

VAPORES CORREOS FRANCESES
BAJO CONTRATO POSTAL CON EL GOBIERNO FRANCES

TODOS LOS VAPORES DE ESTA COMPAÑIA ATRACAN A LOS MUELLES DE SAN FRANCISCO O MACHINA PARA EFECTUAR EL EMBARQUE Y DESEMBARQUE DE PASAJEROS, EQUIPAJES Y MERCANCIAS

PROXIMAS SALIDAS

PARA VERACRUZ

Vapor correo francés CUBA saldrá el 3 de Julio.
" " " ESPAGNE saldrá el 3 de Agosto.
" " " CUBA saldrá el 3 de Septiembre.
" " " ESPAGNE saldrá el 3 de Octubre.

VIAJE EXTRAORDINARIO

del vapor correo francés LAFAYETTE que vendrá únicamente a la Habana para salir de este puerto directo para:

VIGO, CORUÑA, SANTANDER Y SAINT NAZAIRE

el día 30 de Junio a las 12 del día.

NOTA: El equipaje de bodega y camarote se recibirá en el muelle de San Francisco o Machina (en donde estará el vapor) solamente el día 29 de Junio de 8 a 10 de la mañana y de 1 a 4 p. m. de la tarde. El equipaje de mano y bultos pequeños los podrán llevar los señores pasajeros al momento del embarque el día 30 de Junio de 8 a 10 de la mañana.

PARA CORUÑA, GIJON SANTANDER Y SAINT NAZAIRE.

Vapor correo francés CUBA saldrá el 15 de Julio.

PARA CORUÑA, SANTANDER Y SAINT NAZAIRE

Vapor correo francés ESPAGNE saldrá el 15 de Agosto.
" " " CUBA saldrá el 15 de Septiembre.
" " " ESPAGNE saldrá el 15 de Octubre

SESIONES DE CINEMATOGRAFO DIARIAS EN LOS VAPORES DE ESTA COMPAÑIA SEGUN CONTRATO CON LA CASA "PATHE"

LINEA DE CANARIAS

Vapor correo francés NIAGARA saldrá el 4 de Julio para:

SANTA CRUZ DE LA PALMA, SANTA CRUZ DE TENERIFE, LAS PALMAS DE GRAN CANARIA Y EL HAVRE.

IMPORRTANTE

Buena comida a la española. Camareros y cocineros españoles.

LINEA DE NEW YORK AL HAVRE, PLYMOUTH Y BURDEOS.

En esta Agencia se expiden pasajes pro esta línea, por los lujosos y rápidos trasatlánticos franceses PARIS, FRANCE, SUFFREN, ROCHAMBEAU, etc. etc.

Para más informes, dirigirse a:

ERNEST GAYE.

O'Reilly No. 9 Apartado 1090 Teléfono A-1476.
HABANA.

E 1320 30 d 1 jn.

VAPORES CORREOS DE LA COMPAÑIA TRASATLANTICA

LINEA RAPIDA PARA EL NORTE DE ESPAÑA

El vapor CRISTOBAL COLON, saldrá para CORUÑA, GIJON y SANTANDER, el 20 de Julio 1926.

Admite carga, pasaje y correspondencia.

AVISO IMPORTANTE A LOS PASAJEROS

Para uso exclusivo de los que embarquen en estos buques y deseen continuar rápidamente viaje a Madrid o estaciones de ruta, esta Compañía ha establecido un servicio de tren especial provisto de coche-cama, que saldrá del Muelle de Santander inmediatamente después de la llegada del buque y de recibir a los pasajeros que hayan solicitado su boletín correspondiente en esta Agencia, o a bordo, por mediación del Sobrecargo del buque.

El precio del billete de ferrocarril incluída cama, hasta Madrid, es de pesetas 120.35 por persona.

LINEA PARA NEW YORK, CADIZ Y BARCELONA

El vapor BUENOS AIRES, saldrá para NEW YORK, CADIZ y BARCELONA el 26 de Junio de 1926.

Admiten carga, pasajeros y correspondencia pública.

LINEA DE MEXICO

El vapor CRISTOBAL COLON saldrá para VERACRUZ y TAMPICO sobre el 3 de Julio de 1926.

El vapor ANTONIO LOPEZ, saldrá para VERACRUZ sobre el 17 de Julio de 1926.

Admite carga, pasajeros y correspondencia pública.

LINEA DE COLON Y PACIFICO

El vapor MONTEVIDEO, sadrá para SANTIAGO DE CUBA, LA GUAYRA, PUERTO CABELLO, CURAZAO, SABANILLA, CRISTOBAL, GUAYAQUIL, CALLAO, MOLLENDO, ARICA, IQUIQUE, ANTOFAGASTA y VALPARAISO, sobre el 3 de Julio 1926.

Admite carga, pasaje y correspondencia.

Las salidas para VERACRUZ, SANTIAGO DE CUBA y PUERTOS DEL NORTE DE ESPAÑA, se efectuarán a las DOCE DEL DIA desde los MUELLES DE LA PORT OF HAVANA DOCKS CO., donde estarán atracados los buques para mayor comodidad del pasaje.

Para más informes, dirigirse a:

MANUEL OTADUY

San Ignacio, 72. Apartado 707. Teléfonos: A-6588 y A-7900
HABANA

E 1336 30 d 1 jn.

COMPAÑIA TRANSOCEANICA DE NAVEGACION
BARCELONA

El acreditado vapor español de 7.000 toneladas,

"BALMES"

Capitán: BIDASORO

Saldrá de la Habana el día 28 de Junio para Santa Cruz de la Palma, Santa Cruz de Tenerife, Las Palmas de Gran Canaria, Valencia y Barcelona, admitiendo pasajeros en Segunda y Tercera Clase para dichos puertos.

PRECIO DEL PASAJE EN TERCERA CLASE:

Para Canarias, $65.00. Para Valencia y Barcelona, $75.

El vapor español

BARCELONA

saldrá alrededor del 20 de Julio para CANARIAS y BARCELONA.

Para más informes dirigirse a sus Consignatarios:

J. BALCELLS Y CA. S. en C.
San Ignacio, 33, Habana.

5369 alt. 8 d 10 jn.

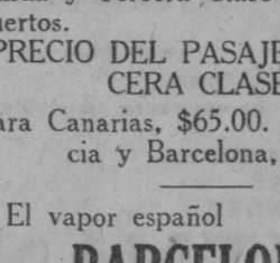

"COMPAÑIA DEL PACIFICO"
"MALA REAL INGLESA"

El hermoso trasatlántico

"ORIANA"

de 18.800 toneladas de desplazamiento.

Saldrá fijamente el día 7 de JULIO, admitiendo pasajeros de primera, segunda y tercera clases para los puertos de

VIGO, LA CORUÑA,
SANTANDER, LA PALLICE,
ROCHELLE y LIVERPOOL

COMODIDAD, CONFORT, RAPIDEZ Y SEGURIDAD

PROXIMAS SALIDAS

Para ESPAÑA, FRANCIA e INGLATERRA

Vapor ORIANA, el 7 de Julio.
Vapor ORCOMA, el 18 de Julio.
Vapor ORTEGA, el 4 de Agosto.
Vapor ORITA, el 18 de Agosto.
Vapor OROPESA, 8 de Septiembre.
Vapor OROYA, 22 de Septiembre.
Vapor ORIANA, 6 de Octubre.

Para COLON, puertos de PERU y de CHILE y por el ferrocarril Trasandino a Buenos Aires.

Vapor ORITA, el 4 de Julio.
Vapor ESSEQUIBO, el 19 de Julio.
Vapor OROPESA, el 2 de Julio.
Vapor OROYA, el 8 de Agosto.
Vapor EBRO, el 16 de Agosto.
Vapor ORIANA el 22 de Agosto.

Para NUEVA YORK.

Salidas mensuales por los lujosos trasatlánticos EBRO y ESSEQUIBO. Servicio regular para carga y pasaje, con trasbordo en Colón, a puertos de Colombia, Ecuador, Costa Rica y Nicargaua, Honduras, Salvador y Guatemala.

DUSSAQ Co., Ltf.

Oficios 30. Teléfono A-6540
A-7218

4396 ind. my.

SUSCRIBASE AL "DIARIO DE LA MARINA"

MISCELANEA

E 1416 30-d 1 jn.

MADAME GIL

Obispo, 86. Teléfono A-6977

PELUQUERIA DE SEÑORAS
ACADEMIA DE BELLEZA

Para lucir sus encantos con un "cachet" de distinción y juvenil belleza, consulten con Madame Gil el estilo de peinados y cortes de melenas que deben adoptar de entre sus modelos, siempre de última creación.

La falta de armonía entre el rostro y el arreglo de la cabeza, es signo de fealdad y mal gusto.

Esta casa garantiza siempre la perfección refinada de todos sus trabajos y dispone de 24 empleados bien especializados en los cortes, ondulaciones "Marcel", permanentes al agua, masajes, limpieza del cutis, manicures, cejas, etc.

E 1338 30 d 1 jn.

MISCELANEA

E 1347 30 d 1 jn.

GRAN PELUQUERIA MARTINEZ

Solamente para señoras y niños
NEPTUNO 81. TELEFONO A-5039.

(Un experto para cada servicio)

Los mejores y más elegantes cortes de melenas se hacen en esta casa. Las Damas que deseen lucir sus manos bonitas, se las arreglan en la Peluquería MARTINEZ. No tenemos rival en nuestro giro para el masaje científico de la cara. Especialidad en la ondulación "Marcel" y "Permanente". Tenemos expertos para el shampoo.

La Peluquería MARTINEZ tiene la representación exclusiva para toda la Isla de Cuba de los famosísimos e inigualables Productos de Belleza MISTERIO, que son algo así como el complemento de la mujer bonita.

PELUQUERIA "MARTINEZ" DE CIRIA E HIJOS

Neptuno, 81, (entre Manrique y San Nicolás). Habana. Teléfono A-5039

53382—31 Dic.

50 CTS. SERVICIO

Once expertos peluqueros cortan la melena en todos los estilos a 50 cts. y con ondulación $1.00 tinturas finas de Henne. La mejor de todas $3.00. Rizo permanente $15.00 y $20.00.

PELUQUERIA CABEZAS

Neptuno No. 38.

Telf. A-7034.

Se atiende los domingos a domicilio

E 1325 30 d 1 jn.

EXCEMICIDA

DE MADAME M. SENTOURE

Pomada francesa maravillosa, infalible para curar radicalmente todas las enfermedades de la piel, tales como: herpes, eczemas, granos, manifestaciones del ácido úrico; úlceras por antiguas que sean; fístulas, etc.

Depósito general: Farmacia del doctor Morits, Máximo Gómez 412.

También se vende en casa de Sarrá, de Johnson, de Taquechel, y en la botica Americana.

E 1445 30 d 14 jn.

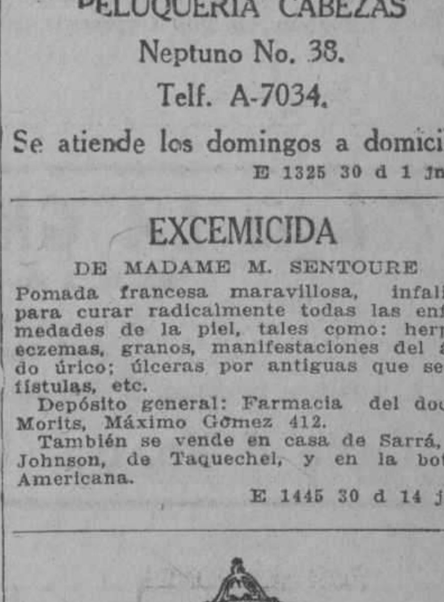

Surtido completo de los afamados BILLARES marca "BRUNSWICK"

Hacemos ventas a plazos.

Toda clase de accesorios para billar. Reparaciones. Pida catálogos y precios.

Hartmann Baja. 2. O'Reilly, 102
Santiago de Cuba. Habana.

E 1346 30 d 1 jn.

DEPARTAMENTO DE COLCONETAS, COLCHONES, COJINES, ETC.

De todos estos artículos presenta "El Encanto" la más extensa y flamante variedad.

A los precios más módicos.

Colchonetas, surtido completo de tamaños y calidades, desde $1.80.

Colchones, de varias clases, altos y bajos, desde $7.00.

Edredones ("confortables") de seda un gran surtido.

Cojines de Cretona, de otomano de seda, bordados, de terciopelo... Desde $1.50.

Cestos de mimbre para ropa usada, para viaje y otros usos, en todos los tamaños y formas, desde $1.75.

Mosquiteros de punto y de muselina, en todos los tamaños, desde $1.50.

Mosqueteros con aparato, en varias formas y tamaños, desde $5.00.

Mosquiteros sueltos, para aparatos, en todos los tamaños, de $2.50.

E 1311 30 d 1 jn.

M.E.C.D. 2016

MISCELANEA

SOLARES AL CONTADO Y A PLAZOS COMODOS

BARANDILLA
CORONELA — Lotes de $3.500 en adelante
ALTURAS DE LUYANO — $4.50 vara en adelante
REPARTO TRUFFIN
MARINA Y SAN LAZARO — Al contado, A plazos, A censo.

DINERO EN HIPOTECA EN TODAS CANTIDADES

Agentes en toda la República
CUERVO Y ROA.
Manzana de Gómez 327-328. Teléfono M-6838 Habana.
Representantes exclusivos de Suárez y Mendoza.

E 1339 30 d 1 jn.

COLEGIO ACADEMIA PITMAN

Cerro 599, esquina a Patria
Amplio cómodo ventilado
Comercio, Primera Enseñanza, Bachillerato
Completo éxito en el Instituto de la Habana, no obstante la rigidez de los exámenes.
Preparación sólida, eficiente y garantizada.
PUPILAJE $20.00 MENSUALES
Director: R. FERRER FERNANDEZ

ACADEMIA PITMAN

Manzana de Gómez 208-209.
Teléfono: M-7035
Peritaje Mercantil, Taquigrafía, Mecanografía, Inglés, Contabilidad, Caligrafía y Aritmética.
UNICAS ACADEMIAS AUTORIZADAS POR LOS INVENTORES DEL SISTEMA PITMAN PARA EXPEDIR TITULOS OFICIALES DE COMPETENCIA
PIDAN PROSPECTO
E 1460 12 alt. 13 Jn.

MULTICOPIADOR "GREIF"

(PATENTE ALEMANA)

Reproduce con esmerada limpieza todos los trabajos escritos a máquina o a mano; cartas-circulares, dibujos, música, etc. Las copias se hacen en cualquier clase de papel, a razón de 500 por hora. Es el más barato de los multicopiadores.

Agentes para Cuba:
García y Muro
E. Villuendas, 13. Habana. Teléfono A-1024

E 1530 alt. 5 d 22 jn.

INGLES EN POCAS SEMANAS

NECESITA SOLAMENTE 15 MINUTOS DIARIOS, EXITO SEGURO.
Pida información The Universal Institute, 128 E 86; (D 56) New Yor, N.Y
Ext 718 ind-15 my.

Colegio LA GRAN ANTILLA

DE 1a. Y 2a. ENSEÑANZA
Director:
José Ma. Peiró.
Se admiten Internos, Medios Internos y Externos de ambos sexos.
Calle 6 No. 9 VEDADO F-5069
E 1314 30 d 1 jn.

EDIFICIO OBRAPIA, 24.

Se alquilan los bajos de este edificio, tiene más de 335 metros cuadrados y dos magníficas vidrieras a la entrada. Informan en los altos, sus propietarios

Compañía de Seguros EL COMERCIO
E 1501 20 d-19

Sanatorio "Dr. PEREZ-VENTO"

Enfermedades nerviosas y mentales. Para Señoras, exclusivamente.
Calle Barreto, número 62, Guanabacoa.
E 1405 ind 1 jn.

DIRECTORIO PROFESIONAL

ABOGADOS Y NOTARIOS

FELIPE RIVERO Y ALONSO
Abogado y Notario
Aguiar, 73
Dptos. 710-11-12. Tel. M-1472
E 1424 30 d 1 jn.

DIVORCIOS, COBROS DE CUENTAS
Embargos preventivos, y juicios ejecutivos y declarativos Asuntos judiciales, tramitación rápida, Bufete del Dr. Edreira, San Ignacio 106, de 2 a 5, Teléfono A-1582.
E 1401 30 d 1 jn.

Dr. Elio Roselló Montaño
ABOGADO Y NOTARIO
Herencias, Divorcios, Asuntos hipotecarios, rapidez en el despacho de las escrituras con su legalización. Oficina: Empedrado 33. Teléfono A-8502. Particular: Neptuno, 50, altos.
E 1372 30 d 1 jn

Lcdo. MANUEL PRUNA LATTE Y Dr. MANUEL PRUNA BLANCO
Participan a sus clientes y amigos, haberse asociado, estableciendo sus Estudios y Notarías en la casa, Habana 89. Teléfonos A-2850, A-2723.
1531.—30d 23 Jn.

Pelayo García y Santiago
NOTARIO PUBLICO
García, Ferrara y Diviñó
Abogados. Aguiar 71, 6o. piso. Teléfono A-2394. De 9 a 12 a. m. y de 2 a 5 p. m.
E 1396 30 d 1 jn.

MANUEL JIMENEZ LANIER — FERNANDO ORTIZ — OSCAR BARCELO
ABOGADOS
JUAN RODRIGUEZ RAMIREZ
ABOGADO Y NOTARIO
San Ignacio, 40, altos, entre Obispo y Obrapía. Teléfono A-3701.
E 1137 31 my.

PROFESIONALES

DR. MANUEL ARANDA MUÑOZ
ABOGADO
Pensiones, Asuntos hipotecarios, Herencias, Cuba 36, Dptos. 112113. Teléfono M-6173. De 2 a 5
E 1191 6 jun

MARCAS Y PATENTES
DR. CARLOS GARATE BRU
ABOGADO
Cuba 19. Teléfono A-2434
E 1373 30 d 1 jn.

DR. PABLO M. CUBA
ABOGADO
Asuntos criminales, civiles, divorcios, pensiones y cobros de cuentas. Perseverancia 51. Teléfono A-9614.
E 1427 30 d 3 jn.

Saúl Sáenz de Calahorra Y OSCAR QUINTANA
ABOGADOS
Se hacen cargo de toda clase de asuntos judiciales, tanto civiles como criminales y del cobro de cuentas atrasadas. Bufete, Edificio Larrea. Deptos. 302 y 304. Empedrado y Aguiar. Teléfonos A-5024, M 5247.
E 1367 30 d 1 jn.

Lcdo. Ramón Fernández Llano
ABOGADO Y NOTARIO
Habana, 57, teléfono A-9313
E 1352 30 d 1 jn.

DOCTORES EN MEDICINA Y CIRUGIA

Dr. REGUEYRA
Medicina interna en general, especialmente en el artritismo, reumatismo, piel, (barros eczemas y úlceras), dispepsia, colitis, neurastenia, neuralgias, parálisis y demás enfermedades nerviosas. Consultas de 1 a 4. Escobar número 156, altos.
E 1451—30 d 10 jn

DR. F. R. TIANT
Enfermedades de la piel y secretas exclusivamente. Ayudante de la Cátedra de enfermedades de la piel y secretas. Especialista de la Quinta La Covadonga. Consultas, lunes, miércoles y viernes de 3 a 5. Horas especiales previo aviso. Consulado 90, altos Teléfono M-3657.
E 1454—30 d 9 jn.

PROFESIONALES

DR. FELIX PAGES
CIRUJANO DE LA QUINTA DE DEPENDIENTES
Consultas, lunes, miércoles y viernes, de 2 a 4, en su domicilio D entre 21 y 23 Teléfono F-4483.
E 1392—30 d 1 jn.

Dr. Manuel González Alvarez
CIRUJANO DE LA ASOCIACION DE DEPENDIENTES
Durante la ausencia en Europa del doctor Manuel González Alvarez, se hace cargo de su consulta, el doctor Vicente Queralt. Consultas de 2 a 4, martes, jueves y sábados. Apodaca 3, altos, entre Cárdenas y Cienfuegos, teléfono A-9102.
E 1386—30 d 1 jn.

Dr. JULIO C. PINEDA
CIRUJANO DEL SANATORIO "LA PURISIMA CONCEPCION"
Cirujía en general y enfermedades de señoras. Diatermia. Consultas particulares: Virtudes 54, bajos, de 2 a 5 p. m., los lunes, miércoles y viernes. Teléfono M-5164. E. 1205 30ld 23 My

Dres. Alfredo G. Domínguez Roldán y Manuel Viamonte Cuervo
Rayos X Radium, Radioterapia profunda, Electricidad médica. Horas: de 1 a 4 p. m. Teléfono A-5049. Paseo de Martí, número 33. Habana.
E 1481 ind. 15 Jn.

¡¡HORRIBLES!!
Unas piernas flacas. El aparato "Piesloides" que cura los juanetes y evita que su pie sea gordo y feo, le modifica las piernas. Si sigue las indicaciones que le enviamos junto con el aparato. Amarre el pie por encima del juanete sin apretarlo, hágale un nudo y envíelo con $2.50. Este aparato es útil en todo ejercicio de sport. Quiropedista Alfaro, Villegas 44.
E 1452—30 d 9 jn.

DR. JOSE ALFONSO
Especialista del Centro Asturiano
NARIZ, GARGANTA, OIDOS Y OJOS
Calzada del Monte 386. Consultas de 2 a 4. Teléfono M-2330.
E. 1371.—30 d 1 Jn.

DR. MANUEL GALIGARCIA
Médico Cirujano y Ayudante por oposición de la Facultad de Medicina. Cinco años de interno en el Hospital Calixto García. Tres años de Jefe Encargado de las Salas de Enfermedades Nerviosas y Presuntos Enajenados del mencionado Hospital. Medicina General. Especialmente enfermedades nerviosas y mentales. Estómago e intestinos. Consultas y reconocimientos $5; de 3 a 5, diarias, en la calle J, número 211, bajos, entre 21 y 23, en el Vedado. Teléfono F-2775.
E. 1377 30 d 1 jn

DR. IGNACIO CALVO
Gervasio 126. De 4 a 6. Teléfono M-8424. Tratamiento de las HEMORROIDES sin operación. Enfermedades del recto y del colon. Rectocopía y Signoltoscopía.
E. 1532 30d 19 Jn.

DR. N. GOMEZ DE ROSAS
Cirugía general. Enfermedades de señoras y partos de intervención quirúgica. Ha establecido su consulta particular en San Lázaro 174, de 3 a 5.
E. 1533.—30 d 14 Jn.

Dr. Alberto S. de Bustamante
Profesor de Obstetricia, por oposición. Especialidad partos y enfermedades de señoras. Consultas los lunes y viernes de 1 a 3, en la Clínica Bustamante-Núñez. Teléfono F-3057. Domicilio, 15, entre J y K, Vedado. Teléfono F-1862.
E. 1251.—26 Jn.

CLINICA BUSTAMANTE-NUÑEZ
J y 11, Vedado, Cirugía General y especial. Partos, Rayos X y Laboratorio. Teléfono F-1184. E 1102.—26 Jn.

DR. EMILIO B. MORAN
ELECTRICIDAD MEDICA
PIEL, VENEREO, SIFILIS
Curación de la uretritis por los rayos infra-rojos. Tratamiento nuevo y eficaz de la impotencia. Consultas de 1 a 4. Campanario 38. No va a domicilio.
E. 1378.—30 d 1 Jn.

DR. PEDRO A. BOSCH
Medicina y Cirugía. Con preferencia, partos, enfermedades de niños, del pecho y sangre. Consultas de 2 a 4. Aguiar, 11, teléfono A-6488. E 1366 30 d 1 jn

INSTITUTO CLINICO
MERCED 48. TELEFONO A-9861
Curación radical de las almorranas sin operación ni dolor. Eczemas. Inyecciones intravenosas para tuberculosis, impotencia, neurastenia, etc., 606 y secretas. Análisis orina $2 y $3. Reconocimientos $3 y $5. Consultas de 1 a 5 y de 7 a 9 p. m. E 1268 24 jn

Dr. E. PERDOMO
Vías urinarias, estrechez de la orina, venéreo hidrocele, sífilis, su tratamiento por inyecciones sin dolor. Jesús María 33, de 1 a 4. Teléfono A-1766.
E. 1356.—30 d 1 Jn.

DR. CELIO R. LENDIAN
Consultas todos los días hábiles de 2 a 4 p. m. Medicina interna especialmente del corazón y de los pulmones. Partos y enfermedades de niños. Consulado 20. Teléfono M-2671.
E 1368 30 d 1 jn

Dr. C. E. FINLAY F. A. C. S.
PROFESOR DE OFTALMOLOGIA
Especialista en Enfermedades de los Ojos y de los Oídos
Calle 17 No. 42, altos, esquina a K, Vedado
Teléfono F-1178.
Consultas de 11 a 12 y de 2 a 4 y por convenio previo
E 1358 30 d 1 jn

DR. J. LYON
De la Facultad de París. Especialidad en la curación radical de las hemorroides, sin operación. Consultas de 1 a 3 p. m. diarias. Correa esquina a San Indalecio, Jesús del Monte.
E 1393 30 d 1 jn.

POLICLINICA INTERNACIONAL
Lealtad 143, entre Salud y Dragones. Consultas y reconocimientos de 10 a. m. a 8 p. m., $1. Aplicación de una ámpula intravenosa o cualquier otra inyección: 50 centavos, a domicilio, $2.00. Inyección de un número Neosalvarsán, 50 cts. Análisis en general $2.00; Análisis para sífilis y venéreo, $4.00; Rayos X de hueso, $7.00; Rayos X de otros órganos, $10.60. Inyecciones intravenosas o venéreo, asma, reumatismo, anemia, tuberculosis, paludismo, fiebres en general, eczemas, enfermedades de señoras, etc. Se regala sus medicinas, patentes o una caja de inyecciones al cliente que lo pida. Cirugía en general. Reserve su hora por el teléfono A-0344. Análisis de orina completo, $3.00. Extracción dental $1.00.
E 1363 30 d 1 jn.

DR. LAGE
Estómago. Debilidad sexual. Diabetes. Afecciones de señoras, sifilíticas y venéreas. De 1 a 4 y a horas convencionales. Patria, 6, altos, Cerro. Teléfono A-2751. E 1395 30 d 1 jn

Dr. JUAN DE LA PUENTE
Médico de visita del Centro Asturiano. Niños, estómago e intestinos. Consultas diarias de 3 a 5. (Excepto sábados). Industria, 130, altos. Teléfono A-9685. Teléfono particular: I-1197.
E 1374 30 d 1 jn

DR. GONZALO AROSTEGUI
Médico de la Casa de Beneficencia y Maternidad. Especialista en las enfermedades de los niños. Médicas y Quirúrgicas. Consultas de 12 a 2. G, número 116, entre Línea y 13, Vedado, teléfono F-4233.
E 1349 30 d 1 jn

DR. B. VILA
Médico cirujano. Exclusivamente niños. Ayudante a la Cátedra de Patología y Clínica Infantil. Consultas diarias de 2 a 4 p. m. Calle 17, 267, entre D y E, teléfono F-1511, Vedado.
E 1411 30 d 1 jn

DR. RICARDO ALBALADEJO
Especialidad en vías urinarias. Tratamiento especial para la blenorragia, impotencia y reumatismo. Electricidad Médica y Rayos X. Prado 62, esquina a Colón. Consultas de 1 a 5. Teléfono A-3344.
E 1383 30d 1 jn

Dr. A. G. CASARIEGO
Catedrático por oposición de la Facultad de Medicina, de los hospitales de París, New York, Calixto García y Clínica Covadonga. Especialista en enfermedades de las vías urinarias. Consultas, de 2 a 6 p. m. Zenea, (Neptuno) 125, bajos.
E 1096 31 my.

PROFESIONALES

Dr. J. A. Hernández Ibáñez
ESPECIALISTA Y CIRUJANO DE VIAS URINARIAS DE LA ASOCIACION DE DEPENDIENTES Y GENITO-URINARIAS Del SEÑORAS, DEL DISPENSARIO TAMAYO
Enfermedades venéreas: Cistoscopía; Cateterismo de los Uréteres. Tratamiento y Cirugía de las Vías Urinarias. Domicilio M. Gómez 374, teléfono A-9545. Consultas: Neptuno 78, altos, esquina a Manrique. De 10 y media a. m. a 12 y media y de 4 a 6 p. m. Teléfono A-5469.
I. 1357 d 1 Jn.

DR. CANDIDO TOLEDO OSES
GARGANTA, NARIZ Y OIDOS
Especialidad de la Quinta de Dependientes. Consultas de 4 a 6 p. m., lunes, miércoles y viernes. Lealtad, 12, teléfonos F. O. 1944, M-4372.
E. 1387 30 d 1 Jn.

DR. JOSE VARELA ZEQUEIRA
Catedrático de Anatomía de la Escuela de Medicina, Director y Cirujano de la Casa de Salud del Centro Gallego. Ha trasladado su gabinete a Gervasio, 126, altos, entre San Rafael y San José. Consultas de 2 a 4. Telf. U-5410.
E 1370 30 d 1 jn.

CORPORACION CLINICA
Teniente Rey, 78
Teléfonos A-7913 y M-2364
Procedimiento especial en la curación de las ALMORRANAS sin dolor ni OPERACION. Pudiendo el enfermo continuar sus trabajos diarios. Tratamiento de la DEBILIDAD SEXUAL e IMPOTENCIA. Nerviosismo, etc. Vías urinarias, corazón y mentales. Estómago, pulmones y del riñón (hígado). Afecciones generales. Médicos especiales para los tratamientos, diagnósticos y curaciones. Cirugía y Medicina en general (PARTOS) etc. Consultas de 1 a 5 p. m. y de 7 a 9 de la noche.

LOS POBRES, CONSULTAS $1
Neosalvarsán y para diabéticos, eczemas, úlceras y demás enfermedades Tatuajes, manchas, arrugas, verrugas, etc., son quitadas rápidamente. Reserva, garantía y seriedad profesional completos.
E 1362 30 d 1 jn.

ENFERMEDADES SECRETAS
Antiguas, mal curadas y prostatitis, impotencia, esterilidad. Curaciones garantizadas en pocos días, sistema nuevo alemán. Dr. Jorge Winkelmann, especialista alemán, 25 años de experiencia. San Lázaro 165, a todas horas.
E 1375 30 d 1 jn.

DR. FRANCISCO SUAREZ
Especialista en afecciones de la NARIZ, GARGANTA, OIDOS
Consultas de 8 a 10 de la mañana $5, y de dos a cinco, previo aviso (10 pesos). Genios 13. Teléfono M-2783.
E 1422 30 d 2 jn

HEMORROIDES
Curadas sin operación, radical procedimiento, pronto alivio y curación, pudiendo el enfermo seguir sus ocupaciones diarias y sin dolor. Consultas de 1 a 5 p. m. Suárez 32. Policlínica P.
E 1364 30 d 1 jn.

CORPORACION CLINICA
Teniente Rey, 78
Teléfonos A-7913 y M-2364
Médicos especialistas para los tratamientos, diagnósticos y curaciones. Enfermedades de señoras y niños (DE LOS OJOS), garganta, nariz y oídos. Tuberculosis, asma, reumatismo, sangre y piel, etc. Blenorragia y sífilis. Corrientes y masajes eléctricos, Rayos X. Análisis en general (orina completo $2.00). Medicina y Cirugía.

LOS POBRES, CONSULTAS $1
Consultas de 1 a 5 p m. y de 7 a 9 (noche). Especiales $2.00. Empleo de aparatos $5.00. (Asistencias por semanas a plazos), anexo (dentistas). Extracciones y otros trabajos artificiales garantizados. Tratameinto de la piorrea, etc.
Neosalvarsán y para diabéticos, Ulceras, Eczemas y demás enfermedades. Tatuajes, manchas, arrugas, etc., son quitadas rápidamente y por nuevos procedimientos.
Servicios de Cirujanos parteros y comadronas. Reserva, garantía y seriedad profesional completa.
E 1362 30 d 1 jn.

DR. ABRAHAM PEREZ MIRO
MEDICO CIRUJANO
Animas 113, entre Campanario y Perseverancia. Consultas de 3 a 5. Teléfono A-9203.
E 1397 30 d 1 jn.

DR. J. B. RUIZ
De los hospitales de Filadelfia, New York y Calixto García. Especialidad vías urinarias, sífiles y enfermedades venéreas. Examen visual de la uretra, vejiga y cateterismo de los uréteres.
NEPTUNO 84. DE 1 A 3
E 1293 30 d 1 jn.

DR. GARCIA AMADOR
Especialista de París, Berlín y Londres
PIEL, SIFILIS, VENEREO
Tratamiento eficaz para la curación de barros de la cara, manchas, calvicie y herpes. Extirpación total de verrugas, lunares, quistes y vellos por la Nieve-Carbónica y Electrolisis. Curación rápida de las enfermedades secretas por la Diatermia, San Miguel número 21, (entre Industria y Amistad). Consultas de 10 a 12 y de 4 a 6. Teléfono A-4561. Se dan horas especiales.
E 1380 30 d 1 jn.

DR. CABRERA
RADIOLOGIA EXCLUSIVAMENTE
Rayos X, Radium, Radioterapia profunda. Corrientes, Radiografías a domicilio. Antiguo gabinete "Alamilla", San Miguel 116. De 2 a 6.
E 1415 30 d 3 jn

Dra. MARIA GOVIN DE PEREZ — Dra. MARIA PEREZ GOVIN
MEDICAS CIRUJANAS
De la Facultad de la Habana, Escuela Práctica y Hospital Broca de París. Señoras, niños, partos, cirugía, electroterapia, diatermia, masaje y gimnasia. Gervasio 60. Telf. A-6861.
E 1388 30 d 1 jn

Dr. Francisco Javier de Velasco
Afecciones del corazón, pulmones, estómago e intestinos. Consultas los días laborables, de 12 a 2. Horas especiales, previo aviso. Salud 34. Teléfono A-5418.
E 1391 30 d 1 jn

DOCTOR STINCER
Catedrático de Aanatomía Topográfica de la Facultad de Medicina. Cirujano de la Quinta Covadonga. Cirugía general. Consultas, Lunes, Jueves y Sábados; los demás días previo aviso, de 2 a 4. Calle M, número 4, Vedado. Teléfono F-2213, A-1558.
E 1350 30 d 1 jn.

EL DR. PEDRO MONTALVO
Ha trasladado su consulta y domicilio a la calle 4 número 28 entre 13 y 15, Vedado. Estómago, intestinos y pulmones. Consultas de 1 a 3 Telf. F-1972.
E 1492—23 jul.

POLICLINICA ZEQUEIRA
Curación radical de la tuberculosis en todos los periodos con inyecciones especiales usadas solo en esta Policlínica. Tratamiento moderno y eficaz para las enfermedades del estómago, piel, sangre, anemia y desnutrición. Curación rápida de asma y reumatismo por la vía intravenosa. Consultas $5.00; de 8 a 11 a. m. de 1 a 3 y de 3 a 5 p. m. todos los días. Martes, jueves y sábados, gratis para los pobres. Policlínica Zequeira, Reina 78, teléfono A-1031.
E. 1360.—30 d 1 Jn.

DR. J. M. VERDUGO
ESTOMAGO E INTESTINOS
Curación radical de la úlcera estomacal y duodenal y de la Colitis en cualquiera de sus períodos, por procedimientos especiales. Consultas de 2 a 4 de la tarde. Teléfono A-4425. Prado, 60, bajos.
E. 1379.—30 d 1 Jn.

Dr. MANUEL LOPEZ PRADES
MEDICO CIRUJANO
De las Facultades de Madrid y la Habana. Con 35 años de práctica profesional. Enfermedades de la sangre, pecho, señoras y niños, partos. Tratamiento especial curativo de las afecciones genitales de la mujer. Consultas diarias de 1 a 3. Gratis los martes y viernes. Virtudes 115, bajos. Telf. A-0226, Habana.
E 1450—30 d 6 jn.

DR. SALVADOR LAUDERMAN
Médico de la Asociación Canaria. Medicina en General, especialmente enfermedades del sistema nervioso, sífilis, venéreo y tuberculosis pulmonar. Consultas diarias de 1 a 2 p. m. en Santa Catalina 12, entre Delicias y Buenaventura, Víbora. Teléfono I-1040. También recibe avisos en Jesús del Monte 562, esquina a Vista Alegre. Teléfono I-1703.
E. 1357.—30 d 1 Jn.

PROFESIONALES

DR. JOSE LUIS FERRER
CIRUJANO DE LA ASOCIACION DE DEPENDIENTES
Afecciones venéreas, vías urinarias y enfermedades de señoras. Martes, jueves y sábados, de 3 a 5 p. m. Obrapía 43, altos, teléfono A-4364.
E. 1390.—30 d 1 Jn.

DR. RAMIRO CARBONELL
MEDICO DE VISITA DE LA QUINTA DE DEPENDIENTES
Especialista en enfermedades de niños. Medicina en general. Consultas de 3 a 4. Escobar 142, teléfono A-1336. Domicilio: Calzada de la Víbora 686. Teléfono I-2974.
E. 1385 30 d 1 jn.

DR. GONZALO PEDROSO
CIRUJANO DEL HOSPITAL MUNICIPAL DE EMERGENCIAS
Especialista en vías urinarias y enfermedades venéreas. Cistoscopía y Cateterismo de los uréteres. Cirugía de vías urinarias. Consultas de 10 a 12 y de 3 a 5 p. m. en la calle de Avenida de la República 254. E. 1354 30 d 1 Jn.

ANALISIS DE ORINA
Completo dos pesos. Prado 62, esquina a Colón. Laboratorio Clínico Químico del doctor Ricardo Albaladejo. Teléfono A-3344. E. 1384 30 d 1 Jn.

Dr. ABELARDO LABRADOR
Monte 74, entre Indio y San Nicolás. Consultas gratis de 8 a 12 a. m. Pagas de 3 a 5. Especialidad enfermedades de señoras, partos, venéreos y sífilis, pulmones, corazón y riñones, en todos sus períodos. Inyecciones intravenosas. Neosalvarsán, etc. Avisos, teléfonos A-0801, U-2256. E. 1359.—30 d- 1 Jn.

"POLICLINICA HABANA"
Suárez, 32. Teléfono M-6233
DIRECTOR FACULTATIVO
DR. FORTUNATO C. OSSORIO
De Medicina y Cirugía en general. Especialista para cada enfermedad. Consultas de 1 a 5 de la tarde y de 7 a 9 de la noche. Consultas especiales, dos pesos. Reconocimientos $3.00. Enfermedades de señoras y niños. Garganta, nariz y oídos. (OJOS). Enfermedades nerviosas, estómago, corazón y pulmones, vías urinarias, enfermedades de la piel, blenorragia y sífilis, inyecciones intravenosas para el asma, reumatismo, y tuberculosis, obesidad, partos, hemorroides, diabetes y enfermedades mentales, etc. Análisis en general. Rayos X, masajes y corrientes eléctricas. Los tratamientos y sus pagos a plazos. Teléfono I-6283. E. 1364 30 d 1 Jn.

Dr. Enrique Fernández Soto
Oídos, Nariz y Garganta. Consultas: lunes, martes y jueves de 2 a 4. Calle O, entre Infanta y 27. No hace visitas. Teléfono U-2465
E 1389 30 d 1 jn.

DR. ADOLFO REYES
Estómago e intestinos. Consulta y tratamientos especiales de 8 a 10 y media a. m. en su gabinete. Lamparilla 74. Teléfono M-4252. 1402.—30d-8 En.

DR. A. V. DAUSSA
Medicina en general. Especialmente enfermedades del pecho. Curación de la tuberculosis en su comienzo. Asma. De 1 a 3 p. m. $10, consultas siguientes, $5. Salud 59, M-7030. Pobres verdaderos 12 y media a 1, martes y sábados.
E 1455—30 d 8 jn.

DR. JOSE G. RIVERO
Especialista en enfermedades de los pulmones, corazón y estómago. Tratamiento especial de la tuberculosis por inyecciones especiales. Enfermedades de la sangre. Reconocimiento $5. Para pobres: martes, jueves y sábados, gratis. Consultas de 3 a 5 todos los días en Reina 73. Teléfono M-3004.
E. 1361.—30 d 1 Jn.

CIRUJANOS DENTISTAS

DR. VALDES MOLINA
CIRUJANO DENTISTA
Avenida de Italia número 24, entre Virtudes y Animas. Teléfono A-8583. Dentaduras de 15 a 20 pesos. Trabajos se garantizan. Consultas de 8 a 11 y de 1 a 9 p. m. Los domingos, hasta las dos de la tarde. E 1483.—30 d 15 Jn.

Dr. ARTURO ALBERNI
Neptuno 177 y medio (bajos) encontrará usted garantía, economía y rapidez; cualidades que le enaltecen como dentista graduado en Baltimore y Habana. Consultas de 8 a. m. a 3 p. m.
E. 1376 30 d 1 Jn.

DR. PEDRO R. GARRIDO
CIRUJANO DENTISTA
Por las Universidades de Madrid y Habana. Especialidad en enfermedades de la boca que tengan por causa afecciones de las encías y dientes. Dentista del Centro de Dependientes. Consultas de 9 a 11 y de 12 a 3 p. m. Muralla 82, altos. Teléfono A-5260. E. 1279. 24 Jn.

DR. GUERRERO DELANGEL
DENTISTA MEJICANO
Técnico especial para extracciones. Facilidades en el pago. Horas de consultas de 8 a. m. a 8 p. m. A los empleados del comercio, horas especiales por la noche. Trocadero 68-B, frente al café El Día. Teléfono M-6395.
E. 1365 30 d 1 Jn.

DR. H. PARRILLI
CIRUJANO DENTISTA
De las Facultades de Filadelfia y Habana. De 8 a 11 a. m. Extracciones exclusivamente. De 1 a 5 p. m. Cirugía Dental en general. San Lázaro 318 y 320. Teléfono M-6094. E. 1353 30 d 1 Jn.

Dr. ALBERTO COLON
CIRUJANO DENTISTA
Especialidad: carie dental, rápida curación en dos o tres sesiones por dañado que esté el diente. Tratamiento de la PIORREA por la Fisioterapia bucal. Hora fija a cada cliente Consultas de 9 a 5 p. m. Compostela 129, altos, esquina a Luz.
E 1449—30 d 3 jn.

OCULISTAS

DR. HORACIO FERRER
ESPECIALISTA EN ENFERMEDADES DE LOS OJOS
Consultas a horas previamente concedidas, $10.00. Consultas de 2 a 5 de la tarde, 5 pesos. Avenida de Wilson y L, Vedado. Teléfono F-4831.
E. 1398.—30 d 1 Jn.

DR. A. C. PORTOCARRERO OCULISTA
Garganta, nariz y oídos. Consultas de 1 a 4; para pobres, de 1 a 2, $2.00 al mes. San Nicolás 52. Teléfono A-8627.
E. 1369 30 d 1 Jn.

QUIROPEDISTAS

QUIROPEDISTA ESPAÑOL
Operaciones hechas, con extraordinaria habilidad, sin cuchilla, sin peligro, sin dolor, **bien profundas**, que duran mucho tiempo, $2, para pobres precios convencionales. Así como toda operación mayor. Especialidad en diabéticos. Villegas 44, Dr. Alfaro.
E 1453—30 d 7 jn.

Quiropedista TELLEZ
Especialista en el tratamiento de uñas encarnadas. Juanetes y callos supurados. Consultas de 8 a. m. a 6 p. m. Animas 15, bajos, entre Industria y Consulado.
E 1348 30 d 1 jn.

COMADRONAS FACULTATIVAS

MARIA NUÑEZ
Facultativa en partos. Comadrona del Centro Balear. Consultas para las asociadas y particulares, de 2 a 3 p. m., exclusivamente. San José número 124, letra A. E 1489 30d 17 jn

ANA MARIA V. VALDES
COMADRONA
Muchos años de práctica. Los últimos procedimientos científicos. Consultas de 1 a 4. Precios convencionales: 21 esquina a B, número 317. Vedado. Teléfono F-1252.
E 1482—30 d 13 Jn.

GIROS DE LETRAS

J. BALCELLS Y CO.
S. en C.
San Ignacio, Núm. 33
Hacen pagos por el cable y giran letras a corta y larga vista sobre New York, Londres, París y sobre todas las capitales y pueblos de España e Islas Baleares y Canarias. Agentes de la Compañía de Seguros contra incendios.
E. 1337 30 d 1 Jn.

GIROS DE LETRAS

ZALDO Y COMPAÑIA
Cuba números 76 y 78
Hacen giros de todas clases sobre todas las ciudades de España y sus pertenencias. Se reciben depósitos en cuenta corriente. Hacen pagos por cable, giran letras a corta y larga vista y dan cartas de crédito sobre Londres, París, Madrid, Barcelona y New York, New Orleans, Filadelfia y demás capitales y ciudades de los Estados Unidos, Méjico y Europa, así como todos los pueblos.
E. 1335 30 d 1 Jn.

N. GELATS Y COMPAÑIA
103 Aguiar 103, esquina a Amargura. Hace pagos por el cable, facilita cartas de crédito y giran pagos por cable; giran letras a corta y larga vista sobre todas las capitales y ciudades imprtantes de los Estados Unidos, Méjico y Europa, así como sobre todos los pueblos de España. Dan cartas de crédito sobre New York, Londres, París, Hamburgo, Madrid y Barcelona. E. 1332 30 d. 1 Jn.

CAJAS RESERVADAS
Las tenemos en nuestra bóveda, construída con todos los adelantos modernos y las alquilamos para guardar valores de todas clases, bajo la propia custodia de los interesados. En esta oficina daremos todos los detalles que se deseen.
N. GELATS Y COMPAÑIA
BANQUEROS
E. 1333 30 d 1 Jn.

OFICIAL

ANUNCIO.—REPUBLICA DE CUBA.—Secretaría de la Guerra y Marina. Ejército. Departamento de Administración. Habana, 16 de junio de 1926. Hasta las 9 a. m. del día 28 de los corrientes, se admitirán proposiciones en pliegos cerrados para suministrar HIERBA VERDE al ganado del Ejército en el Cuartel "San Ambrosio", Diaria y Sánchez Figueras, Habana. A la hora señalada serán abiertos los sobres y leídas las proposiciones. Se darán pormenores y pliegos a quienes los soliciten. J. Semidey, M. M. Brigadier General, Auxiliar del Jefe de Estado mayor, Jefe del Departamento de Administración.
5936 alt. 6d 19

OBRAS DEL PALACIO DEL CONGRESO
Anuncio a los Marmolistas
Durante diez días se recibirán en este Negociado, proposiciones para el suministro de diez columnas de mármol o granito de carácter monumental de distintas clases, para el pórtico del edificio del Palacio del Congreso. Los marmolistas o representantes de casas extranjeras deberán presentar muestras y precios.
RAOUL OTERO,
Director Artístico de las Obras del Palacio del Congreso
6026—10d 22.

AVISOS RELIGIOSOS

PARROQUIA DE MONSERRATE
COFRADIA
NUESTRA SEÑORA DEL PERPETUO SOCORRO
Días 24, 25 26.—Por la mañana a las 8 a. m., durante la misa rezada se harán los ejercicios del Triduo.
El Domingo 27.—Día de Nuestra Señora del Perpetuo Socorro a las 7 y 30. Comunión General; Imposición de las medallas.
A las 9 a. m. Misa Solemne de Ministros a toda orquesta, dirigida por el profesor D. Jaime Ponsoda, ocupando la Sagrada Cátedra Iltmo. Monseñor Santiago G. Amigó, Proto Notario Apostólico.
Cantos a la Virgen por un grupo de piadosas señoritas.
Se repartirán estampas de la Virgen.
El día 28. A las 9 a. m., Misa de Requiem por los cofrades y familiares difuntos. A los cofrades se les suplica asistan a estos cultos con la medalla; la Virgen las bendecirá.
La Directiva.
28011 26 jn.

PARROQUIA DE QUIVICAN
APOSTOLADO DE LA ORACION
Solemnes Fiestas Religiosas al Sagrado Corazón de Jesús
DIA 26
A las 7 p. m., Rosario y Salve a toda orquesta, ocupando la Sagrada Cátedra el Padre Joaquín de la Torre.
DIA 27
A las 7, Comunión General de las Socias, recibiendo por vez primera el Pan de los Angeles 20 niñas de la localidad.
A las 10 Misa solemne de Ministros y a toda orquesta con su Divina Majestad expuesto, ocupando la Sagrada Cátedra el R. P. Ramos, C. J.
A las 5 1|2 Rosario; se manifestará el Santísimo y una vez la Reserva se verificará la procesión con las imágenes del Sagrado Corazón de Jesús e Inmaculada Concepción que recorrerán las principales calles de la población.
La misa de Perossi, "Te Deum Laudamus" a toda orquesta.
Invita a estos cultos el Párroco, **Joaquín de la Torre** y la Directiva.
28703—26 jn.

PARROQUIA DEL ESPIRITU SANTO
COLEGIO DE SAN LUIS GONZAGA
37 ANIVERSARIO DE SU FUNDACION
El domingo 27 de los corrientes celebrarán los alumnos la fiesta que anualmente tributan a su Patrón.
7 a. m. Misa de primera comunión y consagración de los nuevos Congregantes.
A las 8 a. m. misa solemne.
Ocupará la sagrada cátedra el R. P. Modesto Galofre, Escolapio.
El Párroco.
28631 26 jn

INDICE POR SECCIONES DE ANUNCIOS CLASIFICADOS

	Sección
ALQUILERES DE CASAS	1
ALQUILERES DEPTS.	2
ALQUILERES HABITS.	3
ANIMALES	4
AUTOMOVILES	5
BONOS Y CREDITOS	6
COMPRA-VENTA DE OBJETOS	7
DINERO E HIPOTECAS	8
ENSEÑANZAS	9
EMPLEOS-Demandas	10
EMPLEOS-Ofertas	11
ESTABLECIMIENTOS	12
FINCAS RUSTICAS	13
FINCAS URBANAS	14
HOSPEDAJES	15
INSTRUMENTOS DE MUSICA	16
MAQUINARIA	17
MUEBLES Y PRENDAS	18
PARA EL HOGAR	19
PARA LAS DAMAS	20
PERDIDAS	21
SIRVIENTES-Demandas	22
SIRVIENTES-Ofertas	23
SOLARES YERMOS	24
SOLICITUDES. Varias	25
VARIOS. Agencias de colocaciones, etc.	26

1. ALQUILERES CASAS

Habana

SE alquila segundo piso con agua abundante, sala, saleta, comedor, cinco grandes cuartos, cocina y doble servicio sanitario, Cuba, número 89, esquina a Luz. Véalo que le conviene. La llave en la bodega de la esquina. Informan: R. García y Ca. Muralla 14. Teléfono A-2803
28962.—10 Jl.

SE alquilan los bajos Lagunas 32, entre Campanario y Manrique, los bajos Perseverancia número 56, entre Concordia y Neptuno y los altos Hospital 3, entre Concordia y Neptuno. Informes: Teléfono FO-7808. 28968.—30 Jn.

Se alquila en Pajarito y Clavel, cerca de Infanta una nave de 350 metros de capacidad, de azotea, buen piso, propia para almacén o depósito. Informan: Troy de lavado "La Estrella". Varela.
28977.—3 Jl.

SE alquilan los altos y bajos: junto o separados de Consulado 42, casi esquina a Genios y los altos Refugio 1, entre Prado y Consulado. Informes: Teléfono FO-7808. 28967.—30 Jn.

ALQUILO hermosa casa propia para restaurant y huéspedes. El bajo tiene diez puertas. El piso diez balcones, rentó 250 pesos. Se cede en 200. Informes: F-3263.
28945.—28 Jn.

SE alquila el bajo San Lázaro 319-A, entre San Francisco y Espada, frente cine Florencia. Tiene sala, comedor, dos cuartos, baño moderno de cuatro piezas y servicios aparte para criada. Precio 65 pesos mensuales. La llave en el café de la esquina. Informes: Teléfono M-1410. 28941.—28 Jn.

SE alquilan dos casas, una de alto y otra baja, en Castillo esquina a Cádiz, una cuadra del Mercado Unico, tienen sala, saleta, dos cuartos, baño intercalado y demás servicios, cocina, agua abundante. Las llaves en la bodega. Informan en 23 esquina a I, núm. 181.

Se alquila el primer piso de San Miguel núm. 57, esquina a San Nicolás, con sala, hall, tres cuartos, baño intercalado y demás servicios. La llave en la bodega de la esquina. Informan en 23 esquina a I, núm. 181.
28653 30 jn

SE alquilan unos altos en lo mejor de la Habana, propios para dos familias. Precio de situación. Carlos III y Franco. Teléfono U-4559. 28867 30 jn.

SE alquila el tercer piso de Corrales 118 entre Indio y San Nicolás. Casa moderna Sala, tres cuartos, comedor al fondo. La llave Monte y San Nicolás. Sastrería. El Pueblo. Informan U-1289.
28870 29 jn.

SE alquilan los altos de Gervasio 15 Sala, recibidor, tres habitaciones, baño intercalado, comedor al fondo y demás comodidades. Llave en los bajos. Informan Tel. A-2379.
28796 4 jl.

BAJOS. Alquilo Tejadillo 10, construídos con todo el confort, comodidades necesarias, a propósito para familia que le guste vivir con decencia. Informes en la misma. 28876 27 jn.

SAN LAZARO Núm. 171
Se alquilan los bajos con sala, comedor, tres cuartos y demás servicios. Informa Sr. Alvarez. Mercaderes 22 altos. El papel dice donde está la llave.
28893 28 jn.

SE alquila la espléndida casa de esquina, altos y bajos, con dos habitaciones y baño completo en el tercer piso, propia para dos familias de gusto., profesional bien instalado, comisionista con depósito etc. Puede verse a todas horas. Virtudes 70. Informes Teléfono F-2799
28859 2 jl.

ECONOMIA Núm. 58
Se alquila en precio reducido el cómodo y ventilado primer piso, con sala, comedor, cuatro cuartos y doble servicio. Informa Sr. Alvarez Mercaderes 22 altos. El papel dice donde está la llave
28895 28 jn.

LUJOSA Y BARATA CASA
Se alquilan los altos de Benjumeda 56 a dos cuadras de Belascoain, de reciente construcción, con sala, saleta, tres habitaciones, baño intercalado con agua fría y caliente y cocina de gas. Informa señor Alvarez. Mercaderes 22, altos. El papel dice donde está la llave.
28892 28 jn.

AMARGURA 54
Entre Habana y Compostela, gran local para almacén, tres huecos a la calle y dos espaciosos apartamentos en el principal con vistas a la calle, propios para familias.
28843 4 jl.

SE alquila un primer piso moderno con 4 habitaciones, sala, saleta, comedor al fondo, cuarto de baño intercalado y servicio para criados aparte. Informan San Rafael y M. González. Locería.
28916 29 jn.

SE ALQUILAN, $120 unos modernos altos en Campanario y Concordia, muy frescos, con recibidor, sala, cuatro cuartos, dos baños completos intercalados, comedor, cocina de gas, cuarto y servicio de criados y todas las instalaciones. A-9831. 28921 28 jn.

ZEQUEIRA 13
Próximo al Mercado Unico, espaciosas casitas con cocina, patio y servicio sanitario independiente, se alquilan a $25. 28844 4 jl.

SE alquila el primer piso de la casa Pedro Pérez 74 (Lamparilla) esquina a Villegas compuesto de 10 habitaciones con balcón a la calle, saleta, cocina, lavabos con agua corriente espléndido baño etc. etc. Hermosa entrada independiente Puede verse a todas horas. El portero informa. 28810 29 jn.

CERCA DE BELASCOAIN
Se alquilan los lujosos altos de la casa letra G de San José 124 entre Lucena y Marqués González, con sala, saleta, tres habitaciones, salón de comer, cuarto de criado y doble servicio sanitario con calentador. Informa Sr. Alvarez. Mercaderes 22, altos. El papel dice donde está la llave. 28891 28 jn.

ALTOS EN MISION
Se alquilan los altos de Misión 10, izquierda, con sala, comedor, dos cuartos y demás servicios. Informes Sr. Alvarez. Mercaderes 22 altos. El papel dice donde está la llave. 28894 28 jn.

COMODA Y BARATA CASA
Se alquila en la calle de Agustín Alvarez número 20, a una cuadra del Nuevo Frontón y dos de Belascoain, con sala, saleta y tres habitaciones y demás servicios. Informa Sr. Alvarez. Mercaderes número 22 altos. El papel dice donde está la llave. 28897 28 jn.

SAN NICOLAS Núm. 171
Se alquilan los altos con sala, saleta, 2 habitaciones y demás servicios. Informa Sr. Alvarez. Mercaderes 22 altos. El papel dice donde está la llave.
28896 28 jn.

OQUENDO, 5-D
Altos, sala, comedor, cuatro cuartos, lavabos, baño completo, cocina, servicio de criados. La llave en el bajo.
28827—27 jn.

BELASCOAIN, 105-1|2
Se admiten proposiciones para la planta baja preparada para comercio, da a tres calles y un alto Chávez 18, con sala, comedor, tres cuartos, baño intercalado, cocina de gas y carbón, servicio de criados en la azotea dos cuartos, lavadero y servicios. Se pueden ver a todas horas.
28827—27 jn.

ALQUILERES DE CASAS

SE alquila la esquina Condesa y Lealtad para establecimiento, un piso alto y una casita junto o separado, acabada de fabricar. Informa Monte 103. La Democracia. Teléfono A-4917. 28905 30 jn.

ALQUILO los altos Lealtad 20. Sala, saleta, tres habitaciones, baño completo, cocina de gas, abundante agua. La llave en los bajos. Informes La Zarzuela. A-7604. 28911 27 jn.

SE admiten proposiciones por el arrendamiento de la primera planta alta de la casa Prado No. 105, compuesta de sala, recibidor, cinco habitaciones, comedor, dos servicios sanitarios, cuya planta está actualmente ocupada por el Casino Alemán, que habrá de desalojarla a principios del mes de Octubre próximo, pudiéndose ver durante las horas del día. Para más informes Dr. José Romaguera. Bufete de Arellano y Recio Empedrado 16 esquina a Cuba.
28880 1 jl.

SE alquila el alto de Lealtad 125 con sala, saleta, tres cuartos y uno en la azotea, comedor al fondo, baño completo es casa moderna, a media cuadra de San Rafael. Alquiler módico. Informan en "La Filosofía". La llave en la bodega. 28799—2 jul.

SE alquila el primer piso de San Lázaro 7 (casi esquina a Prado), consta de sala, saleta, comedor, tres habitaciones y servicio sanitario moderno. Llave en los bajos. Informa doctor Marinello Teléfono A-4991. 28817—30 jn.

SAN LAZARO, 286
esquina a Lealtad con portal al frente se alquilan los bajos; son frescos y bonitos. La llave en los altos. Reina 82.
28813—28 jn.

PARA familia o industria, alquilo bajos independientes de Concordia 154. Sala, comedor, cuatro cuartos, baño, etc. Llave altos. Informes: A-6523
28819—29 jn.

SE alquila un hermoso piso alto, de fabricación moderna, con sala, recibidor, tres cuartos, baño intercalado, comedor, cocina y cuarto de criada, en $80.00. Cuba y Santa Clara. Informan allí. Rodríguez y Cía. 288128—29 jn.

SE alquila un piso alto Concordia 100, sala, antesala, cuatro cuartos, dos baños, corredor, cocina, todo moderno. La llave en la misma. Informes Teléfono A-4421.
28815—30 jn.

BARATOS
Se alquila en Jesús María 47, por Damas, un local con dos puertas de hierro, propio para establecimiento, industria u oficina. Informes en Teniente Rey número 30. 28816—28 jn.

VIRTUDES, 144-A
Altos, sala, recibidor, comedor, seis habitaciones, dos baños intercalados, pantry, cocina de gas y carbón, cuarto y servicio de criados Se puede ver de 7 a 11 y de 1 a 5. 28827—27 jn.

CARLOS III, 16-B
Bajos, sala, comedor, tres cuartos, baño intercalado, cocina de gas, servicio de criados. La llave al lado.
28827—27 jn.

SAN LAZARO, 271-A
Altos, sala, comedor, cinco habitaciones, baño completo, cocina de gas y carbón. La llave en el café.
28827—27 jn.

OFICIOS, 16
Se alquila piso ventilado y cómodo, cinco habitaciones, comedor, baño, cocina y habitación con servicio para criados. Teléfono A-4258. 28848—30 jn.

SE alquila un gran local en Habana 156, entre Sol y Muralla, 556 metros superficie. Se dan facilidades para el contrato y en buenas condiciones. Informes: Muralla 53. Teléfono A-3376. L. García.
24394.—29 Jn.

SE alquila el segundo piso de San Lázaro 96. Sala, recibidor, comedor al fondo, baño intercalado, cuatro habitaciones y servicio independiente para criados. Casa nueva, muy fresca y agua muy abundante. Llaves e informes en La Moda. Neptuno y Galiano. Teléfono A-4454. 28416 26 jn.

INQUISIDOR 6, se alquilan los bajos propios para depósito. La llave e informes Ricla 7.
28254—1 jul.

EN BELASCOAIN 95 edificio Recarey se alquila el más cómodo y elegante piso vista hace fe, tiene tres habitaciones, sala y saleta, todo bien decorado, las llaves en la portería.
27807.—27 jn.

PARA BODEGA
Alquilo buen local en Animas esquina a Soledad con armatostes y mostrador nuevos, tiene pesas, con 5 huecos de puerta metálica. Se da barata en alquiler con contrato. Tratar con M. García, Romay número 1. señor Méndez, Reina 19, Locería. 27128—29 jn.

SE alquila muy barata la casa de Basarrate 10, esquina a San José, con tres cuartos, sala y comedor, muy fresca. Teléfono U-1227. 28686 29 jn

SE alquila barata la moderna esquina de San José y Basarrate, para carnicería y otra industria. Tiene mucha barriada. Teléfono U-1227.
28686 29 jn

SE alquilan los altos de Corrales 218, sala, comedor, dos cuartos, baño completo, cocina de gas, instalación eléctrica, fabricación moderna. Informan en Monte 301. Precio 50 pesos. Teléfono M-9671.
28627 27 jn

SE alquila Estrella 73, bajos, hermosa casa, moderna, compuesta de tres habitaciones, sala, saleta, comedor, cocina de gas, baño intercalado completo, cuarto y servicio de criados. Informes Ramón G. Fernández. Infanta 47. Taller de Maderas de Buergo, Alonso y Ca. Teléfono U-1157. 28313 27 jn.

INDUSTRIA 19
Altos nuevos, izquierda y derecha, compuestos de recibidor, sala, 4 habitaciones con baño intercalado, comedor, cocina, habitación y servicio de criados. Las llaves en la bodega de Genios. Informes: O'Reilly 39, bajos.
28379 1 jl.

PERSEVERANCIA 12. Se alquila el piso alto. Tiene sala, 4 habitaciones, baño, comedor, cuarto y servicio de criado. Informan en la misma de 9 a 11 y de 2 a 5.
28359 29 jn.

SE alquilan los altos de la casa calle Oquendo 81 entre Peñalver y Desagüe compuesta de sala, comedor y tres hermosas habitaciones, cocina de gas y baño intercalado. Informa: Mariano Prats. Aguiar 73. Teléfono A-7884.
28369 26 jn.

SE alquila Virtudes 160 y 162 bajos, casas modernas, compuesta cada una de tres habitaciones, sala, saleta, baño moderno completo y cocina de gas. Informes Ramón G. Fernández. Infanta 47. Taller de Maderas de Buergo, Alonso y Compañía. Teléfono U-1157. 28312 27 jn.

VILLEGAS, 109
casi esquina Muralla, gran salón para comercio 500 metros. Precio situación. un gran piso 5 habitaciones, sala, recibidor, servicio intercalado 90 pesos. F-5506. 27872.—28 Jn.

NO PASE CALOR
Se alquilan tres casas en Príncipe 13, acera de la brisa. Los bajos 70 pesos, los altos a 75 pesos, cuatro cuartos, sala, recibidor, comedor al fondo, baño intercalado superior y servicios de criado independientes. La llave al lado, (tintorería). Su dueño: teléfono I-2354.
27315.—30 Jn.

SAN LAZARO, 37
Tres huecos. Zaguán para automóvil chico. Alto con sala grande con tanque propio. Llave en la misma. Dueño 12 y 15, Vedado 27114—26 Jn.

SE alquila el piso principal de Consulado 24 a media cuadra del Prado, acera de la sombra, compuesto de sala, saleta comedor, hall, cuatro hermosas habitaciones, baño moderno con agua fría y caliente, cocina de gas, cuarto y servicio de criados. Precio $115. La llave en los bajos. 27403 30 jn.

SE ALQUILA
el alto de la casa calle Aguila 52, compuesta de sala, saleta, comedor, tres habitaciones, cuarto de baño intercalado, y dos habitaciones en la azotea con servicio. Informan en Sociedad Asturiana de Beneficencia, de 8 a 11 y de 1 a 4. Corrales número 2, entre Cárdenas y Economía, o en el teléfono A-8202.
28276—26 jn.

SAN Rafael 43. Se alquila tercer piso nuevo y lujoso, con todas las comodidades, propia para corta familia. En el mismo informan. 28604 2 jl.

SE ALQUILA
Esquina gran movimiento, Aguacate y Tejadillo, barato alquiler, contrato sin regalía. Aguiar 70, altos. A-2378. 28871 27 jn.

M.E.C.D. 2016

ALQUILERES DE CASAS

CASAS DE GOMEZ MENA

LAS MAS MODERNAS LAS MAS BARATAS

PASAJE LLINAS Y BENJUMEDA: En la calle Llinás, antes Santo Tomás, entre Marqués González y Oquendo, departamentos bajos y altos, independientes, compuestos de sala, cuarto, cocina, baño y patio. Precio: $26.00 a $32.00.

CALLE OQUENDO ENTRE SANTO TOMAS Y BENJUMEDA: Pisos bajos y altos, compuestos de sala, comedor, dos habitaciones, baño completo y cocina. Precio: $40.00 a $50.00.

PASAJE Y CALLE SANTO TOMAS ENTRE OQUENDO Y MARQUES GONZALEZ: Pisos bajos y altos, compuestos de sala, comedor, dos y tres habitaciones, baño completo, cocina y servicios de criados. Precio: $35.00 a $50.00.

CALLE OQUENDO ESQUINA A DESAGUE: Tanto por Oquendo como por Desagüe, departamentos y pisos bajos y altos, compuestos de sala, comedor, dos y tres habitaciones, baño completo, cocina y servicios de criados. Precio: $28.00 a $50.00. Las llaves en Llinás, antes Santo Tomás, No. 21 G.

CALLE MANGLAR, CALZADA DE MONTE Y CALLE LINDERO, frente al Mercado Unico, amplio local para establecimiento mercantil, alquiler de situación. También plantas altas y bajas compuestas de sala, comedor, dos y tres habitaciones, cocina, baño completo, recibidor, terraza interior y servicio de criados. Precio de $35.00 a $70.00. La llave en poder del Encargado.

MATADERO No. 5 Segundo Derecha casa compuesta de sala, recibidor, comedor, cuatro habitaciones, baño completo, cocina, cuarto y servicio de criados. Precio: $70.00. La llave en la Calle Lindero No. 13 Bajos.

HABANA No. 121 Bajos esquina a la calle de Muralla, el mejor lugar de la zona comercial, hermosos bajos propios para establecimiento, almacén, oficina, etc. Precio razonable. La llave en los altos.

CALZADA DE INFANTA: Manzana formada por las calles PLASENCIA, DESAGUE, PAJARITO Y PEÑALVER, a tres cuadras de Carlos III, casas completamente nuevas departamentos amplios en tres esquinas propios para establecimiento. Precio de situación. También pisos de altos y bajos con dos cuartos, sala, cocina, baño completo y servicios sanitarios inmejorables. Precio: $35.00. Las llaves en poder del Encargado.

CALLE BENJUMEDA ESQUINA A SUBIRANA; a una cuadra de Llinás, antes Santo Tomás, cerca de Infanta y Belascoaín, amplio local en la esquina para establecimiento. Precio de situación. También pisos de altos y bajos en la esquina para establecimiento, dos o tres habitaciones, cocina, baño intercalado completo, dos patios. Asimismo departamentos altos y bajos, con una o dos habitaciones, cocina, servicio y patio. Todas estas viviendas tienen las mayores comodidades, modernas y sus servicios sanitarios son inmejorables. Precio desde $18.00 hasta $50.00. La llave en poder del Encargado.

Fiador o meses en fondo. Para informes preguntar por el Encargado del grupo correspondiente o GOMEZ MENA. Habana No. 121, altos. Teléfono: M-7269.
E 1409 ind. 1 jn.

ALQUILERES DE CASAS

JESUS DEL MONTE

En Marqués de la Torre, 36 entre Madrid y Princesa, a dos cuadras de la Calzada de Jesús del Monte, se alquila casa compuesta de sala, comedor, 3 cuartos amplios, cocina, baño, y patio. Precio $50.00. La llave al lado, en el número 38. Informa PEDRO GOMEZ MENA, Habana 121, bajos. Teléfono, M-7269.

VEDADO

En la calle 21 núm. 313-315, entre B y C: se alquilan dos casas de dos plantas cada una, la 313, se compone de sala, saleta baja y de tres cuartos con sus servicios en la planta alta. La 315, la planta baja se compone de sala, saleta, cocina y servicios y en la planta alta tiene un hall y cuatro habitaciones espaciosas. Tienen al fondo ambas un patio de tierra con árboles, y al frente, portal y un jardín. Se alquilan juntas o separadas, precio de situación. Informes, GOMEZ MENA, Habana, 121, altos. Tel. M-7269.

E 1408 ind. 1 jn.

SE alquila el moderno y fresco segundo piso alto de Marina 19, esquina a Vento, frente al parque de Maceo, compuesto de recibidor, sala, dos cuartos, comedor, baño, cocina y calentador de gas. Hay motor para el agua. La llave en la fonda. Informes Teléfono A-6420. 28471 26 jn.

SE alquila el fresco y moderno bajo de Marina 21 esquina a Vento, frente al parque de Maceo, con sala, comedor, tres cuartos, baño intercalado, cocina de gas y servicio de criados. Informes Teléfono A-6420. La llave en la Fonda. 28470 26 jn.

PARA establecimiento. Se alquila la casa calle de Consulado 118 entre Trocadero y Animas, situada entre dos Cines. La llave en el No. 116. Teatro Imperio Informes Teléfono A-5433 de 9 a 11 a. m. 28435 27 jn.

ALQUILO modernos y ventilados bajos, San Lázaro 241, compuestos de zaguán, sala, hermosa saleta, 4 amplias habitaciones, baño intercalado, patio y traspatio, gran comedor, cocina y calentador de gas, cuarto y servicios de criado.
28465 27 jn.

SE alquila en los altos del Mercado de Tacón una hermosa azotea, acabada de fabricar, muy fresca y ventilada con abundante agua. Situada en Galiano y Reina. Informan en la Peletería y Sombrerería La Gran Bretaña. Mercado de Tacón 23 y 24, por Galiano. Teléfono M-2152. 28607 26 jn.

ACABADO de fabricar se alquilan varios pisos altos y bajos en Mazón y Valle a dos cuadras de los tranvías y frente al Parque Aguirre. Informes M-2645. 28442 6 jl.

MANRIQUE 31 B., atos y bajos. SE alquilan separadamente, cada casa con cuatro habitaciones, sala, comedor, cuarto de criados, baños. Recién pintada. Informes: M. Fernández. Cuba 84 A. Teléfonos: A-2772. F-1020. 28180 28 jn.

RICLA 5 se alquilan los bajos propios para establecimiento. La llave e informes Ricla 7.
28253—1 jul.

PARA COMERCIO

Se alquila con contrato un buen local propio para establecimiento en Concordia número 168. Informes en la misma. 28300—26 jn.

SE alquila Indio número 15, altos, con sala, comedor, tres cuartos, baño intercalado, cocina de gas, cuarto chico en la azotea. Informan en Angeles número 9, Joyería. 28324—26 jn.

PISOS de lujo a precio corriente 80, 90 y 100 pesos, casa de tres pisos, acabada de construir en la calle Jovellar entre Aramburu y Hospital, con recibidor, sala, comedor, tres grandes habitaciones, baño intercalado, galería de persianas, cocina, cuarto de criados y servicio de criados. Véalos hoy sin falta porque se han de alquilar pronto y pida informes por teléfono a la Manzana de Gómez No. 523. Teléfono A-7531. L. R. Gimenez. (Casa de Armengol y Cadenas).
28370 28 jn.

VILLEGAS 126 altos entre Sol y Luz. Sala, recibidor, tres cuartos, baño completo, cocina gas. Llave: bodega esquina Luz. Informes Habana 186, altos. Teléfono M-1541. 28353 26 jn.

SE ADMITEN PROPOSICIONES

Por el nuevo edificio de tres plantas construído especialmente para fonda, cantina y hospedaje, a media cuadra del muelle de Luz y con 16 habitaciones amplias. Informan en el mismo, Santa Clara No. 9.
28441 28 jn.

CREDITO HIPOTECARIO DE CUBA. CASAS BARATAS

En Univesidad y Nueva a dos cuadras de todos los tranvías de Infanta, se alquilan preciosas casitas, con sala, tres habitaciones, comedor y servicios modernos a treinta pesos mensuales. También se alquilan habitaciones y departamentos baratos. Informa en las mismas el encargado. 28256—28 jn.

ALQUILERES DE CASAS

SE ALQUILA EL SEGUNDO PISO

Calle Curazao 30. Casa moderna, cielo raso y a la brisa. Precio: 40 pesos. Informa su dueño en el tercer piso. 27863.—28 Jn.

SE ALQUILAN los altos de la más cómoda casa en San Rafael 120 3|4 esquina a Gervasio, tienen tres habitaciones, sala, y saleta, todo decorado y modernos servicios. Las llaves en la carnicería. 27808.—27 jn.

SE alquila local de esquina, Tejadillo y Aguacate, muy barato. Informan: Aguiar 70, altos. A-2378.
27922 1 jn.

VIRTUDES 79 entre Galiano y San Nicolás, alquilo segundo o tercer piso. Sala, comedor, tres habitaciones, cuarto de baño, cocina de gas y demás servicios modernos; habitaciones a la brisa. La llave el portero de enfrente. Informa: E. Menéndez. M-7945 Departamento 413 Aguiar 75. 28293 28 jn.

SE alquilan los altos de la Joyería La Amatista, Av. de Bélgica 53 (antes Egido). Informes en la misma. Teléfono: A-7983. 28423 27 jn.

SE alquilan los muy espaciosos y ventilados altos de Suárez No. 76 próximo a la Terminal. La llave e informes en los bajos. Panadería La Divina Pastora. 28422 1 jl.

AVISO A LOS COMERCIANTES

Se alquila para comercio la esquina de San José y Lealtad, acabada de fabricar. Informan, en la bodega.
27716 30 jn.

REINA 129, esquina a Escobar. Se alquilan estos bajos con zaguán, sala, antesala, comedor, cinco cuartos, dos baños, galería, patio y traspatio con cuartos y baño para el servicio. La llave en los altos. 28496.—27 Jn.

SE ALQUILA

Hermosa esquina con 800 metros de superficie propio agencia de automóviles, cuatro vidrieras al frente. Informan en Matadero número 8, de 8 a 11 y media y de 1 a 6. 28495.—2 Jl.

OBISPO 84, ALTOS

Se alquilan estos altos, entre Carnaza y Villegas, con sala, comedor, cuatro cuartos, baño intercalado, cocina de gas, cuarto y servicios de criados y agua garantizada. Informan: Aguiar 71, Dpt. 410. De 10 a 12 a. m. y de 3 a 5 p. m. Teléfono A-8980. Precio $125 mensuales. 28363 1 jl.

SE alquilan los altos de Consulado 52, con sala, comedor, cuatro cuartos baño, cuarto y servicio de criados La llave en los bajos. Informes Obispo 89, altos, hasta las 12 y media. 28325—26 jn.

SE alquila en $45 el piso principal izquierda de Misión 5. Tiene sala, comedor, dos cuartos y demás servicios. Las llaves en el piso de la derecha. Informan, Bufete del doctor Pichardo, Aguiar 86, altos. 28668 27 jn.

SE alquila el segundo piso de la nueva casa Villegas 38, sala, saleta, cuatro cuartos, comedor y dobles servicios. Llave e informes de 9 a 11 y de 2 a 4 en el mismo. 28448.—26 Jn.

SE alquilan en Hornos 26 y 28, las nuevas casitas con todos sus servicios en precio módico. Llaves e informes en el 26 el señor encargado. 28447.—26 Jn.

SE alquila el primer piso alto de la casa Compostela número 77, compuesto de sala, saleta, comedor, seis cuartos, buen cuarto de baño, lavabos en todos los cuartos y servicios de criados. Informes: Compostela número 79. 28453.—30 Jn.

SE alquila amplio local propio para establecimiento en Amistad 88, esquina a San José. Informan en la misma, bodega, o en el teléfono M-3356. 28482.—27 Jn.

SE alquila la ventilada casa Gervasio 194, altos, con sala, comedor y tres cuartos, dos baños de lujo y dos servicios. Informan en San Rafael 136, altos. La llave en la misma. Precio módico. 27979 26 jn.

ALQUILO bajos Virtudes 87, una cuadra Galiano, sala, comedor, cuatro habitaciones, baño con agua caliente, cocina, gas, hermoso patio. La llave en los altos. 27698—2 jul.

SE alquila la hermosa casa Infanta 43 A altos, esquina a Benjumeda, compuesta de cuatro habitaciones, sala, saleta, terraza, gabinete, baño intercalado, moderno, servicio de criados y cocina de gas. Informes Ramón G. Fernández. Infanta 47. Taller de Maderas de Buergo, Alonso y Ca. Teléfono U-1157. 28317 27 jn.

MANZANA de Luz, Oficios 35, se alquila hermoso local fresco y espacioso, propio para almacén u oficinas de compañía de vapores o lo que convenga. Tiene dos puertas frente a la Alameda de Paula y 4 por Oficios. Informes Prado 21, altos. 27981 29 jn.

SE alquilan dos casitas con sala, cuarto, cocina, comedor, servicio, muy frescas; Arbol Seco entre Santo Tomás y Clavel, una cuadra antes del tranvía de Infanta. Precio a $80 cada una. Allí informan y su dueño teléfono A-6567. 28036 27 jn

DESDE cincuenta pesos en adelante alquilamos apartamentos en el nuevo edificio Ayesterán y Desague con todas las comodidades. En los bajos locales propios para establecimientos. Informes San Lázaro 124. Teléfono A-7837. 28738 26 jn.

SE alquilan los bajos de Virtudes 177 F con sala, saleta, tres cuartos, baño intercalado, comedor, servicio y cuarto de criado. La llave en los altos. Tel. A-5696 28764 28 jn.

AGUIAR 71
PLANTA BAJA DEL EDIFICIO "THE TRUST COMPANY BULDING"

Situado entre Obispo y Obrapía. Se admiten proposiciones por este amplio local. Informes en el mismo o en The Trust Company of Cuba. Obispo 53. Teléfono M-6917.
28707 26 jn.

SE alquila o arrienda una casa dentro de la Habana, con 60 habitaciones y departamentos. Precio de situación. Informan teléfono A-5764, a todas horas. 28676 26 jn

ALQUILERES DE CASAS

SE ALQUILAN LOS ALTOS

y los bajos independiente de San Lázaro número 478 (subida de la Universidad) compuestos los primeros de sala, recibidor, cuatro cuartos, baño intercalado, comedor al fondo, cocina y servicios para criados y los bajos con las mismas comodidades, con tres habitaciones y garage. Informan Línea 80. Teléfonos: F-4370 y F-5963. 28466 30 jn.

SE alquila el ventilado y moderno piso alto Malecón 73, compuesto de sala, comedor, dos habitaciones, baño intercalado completo, cocina de gas y cuarto de criados. Informan en Monte 170. Teléfono A-2066. 28545 30 jn.

SE alquila un primer piso y se vende una caja de caudales en San Rafael 45. Informan en la misma, teléfono M-8319. 28685 26 jn.

SE alquila el primer piso de Campanario 168. Consta de sala, comedor, una habitación, cocina, baño. Informan I-5922, precio $45. La llave en la bodega. 28693 27 jn

SE alquilan los altos de Acosta 54, con todas las comodidades. Para informes: Acosta y Compostela. J. M. Angle. 28710 29 jn.

ALQUILAN muy frescos bajos, Lealtad número 112 entre Salud y Dragones. Zaguán, recibidor, sala, cuatro grandes habitaciones, baño completo, cuarto y servicio criados, comedor, patio y traspatio. Llaves en los altos. Informan en Reina 105. Teléfono M-4197. 28756 26 jn.

SE alquilan las casas Consulado 7 y 9 acabadas de construir, con vista al paseo de Prado. Informes en la misma, el portero. 28468 26 jn.

SE alquila en J. C. Zenea, (antes Neptuno), espléndido local propio para peletería y sombrerería. Informan: La Perla Cubana. Neptuno y Aramburo. 28497.—2 Jl.

SE alquila en Marqués González 97, letra M, esquina a Desagüe, al lado de la farmacia, se alquila una buena casa con sala, saleta, 3 hermosas habitaciones en sesenta pesos. La llave en la farmacia. Para informes: Compostela 116, bajos. 28526.—28 Jn.

HABANA, 5

Se alquilan en 75 pesos estos modernos altos. La llave e informes en Aguiar 2, por el Parque. 28530.—29 Jn.

MERCED 63. Se alquilan los altos de esta casa. La llave en los mismos. Informes Egido No. 4. Tel. A-4296. 28552 30 jn.

SE alquila para establecimiento un local en Infanta y Salud. Informa: F. García Villegas, al lado. 28135 27 jn.

AGUIAR 43, un precioso alto a todo lujo, sala, saleta, baño intercalado, comedor, cocina, servicio de criados y tres buenas habitaciones. Informa El Criado Barato, teléfono I-1218. 28648 28 jn

ALQUILO San Lázaro 101, casi esquina Galiano, con dos ventanas, sala grande, cuatro habitaciones, $90. Dueño en los altos, M-8023. Lealtad 151, con tres habitaciones.
28573 29 jn

PARA COMERCIO O VIVIENDA

Se alquila con grandes comodidades Acosta 66 y Picota 18, con entradas por ambas calles, garage para 4 máquinas y 500 metros de superficie. Propia para Academia, almacén, expreso u oficinas, y vivienda a su vez, por estar en barrio comercial, cerca de los muelles y pegado a la Estación Terminal. A-6420. 27364.—30 Jn.

SE ALQUILAN

Para corta familia, unos ventilados altos, interior establecimiento "La Unión" sito Calzada Máximo Gómez 163, módico alquiler, servicio completo. Informan en dicho lugar. 27103—29 jn.

MARQUES González 5, bajos, compuesto de sala, comedor, 3 habitaciones y baño Se alquila en módico precio. Informa su propietario en Obrapía 39. Joyería El Gallo. Teléfono A-2738. 28748 1 jl.

SE alquila en precio moderado el segundo amplio y ventilado piso de esquina, Obrapía 39 por donde pasan los tranvías, compuesto de sala, comedor, 4 habitaciones, baño y cuarto criados, siempre hay agua. Informes en los bajos. Joyería El Gallo. Teléfono A-2738. 28749 1 jl.

SE alquilan los altos de Infanta No. 111 compuestos de sala, comedor al fondo, 4 habitaciones, cuarto de criados, servicios sanitarios y cocina de gas. Las llaves en la bodega de la esquina de San José Precio $90. Informes: García Tuñón y Ca. Aguiar y Muralla. Teléfono A-2856. 28744 28 jn.

PROPIA para sociedad o club se alquila casa grande en San Lázaro 138, con gran frente al Malecón. Informes: San Lázaro 124. Teléfono A-7837. 28737 26 jn.

SE alquila la casa Lucena 21, segundo piso, entre San José y San Rafael. Tiene sala, recibidor, cuatro hermosas habitaciones, baño intercalado, comedor al fondo, cuarto y servicio de criados. Informan E. Fernández y Ca., S. en C., Belascoaín 69, esquina a San Rafael, ferretería, teléfono U-5215. 28642 29 jn.

SE ALQUILA

San Ignacio esquina a Acosta, los altos muy ventilados, compuestos de sala, saleta, cuatro cuartos, cocina de gas con calentador, baño intercalado con abundante agua, tiene bomba Prat. Hay dos casas iguales. En la bodega, la llave Su dueño: calle 12 y 15, Vedado. Telf. F1021. 27198 29 junio

SE CEDE una casa propia para taller de lavado o tintorería, alquiler barato y punto muy céntrico. Informes Zulueta número 34. 27798.—27 jn.

SE alquila la casa Obrapía 93, propia para almacén o comercio. Informan en Monserrate 117, El Vizcaíno. 28045 29 jn

SE alquila, Avenida Menocal antes Infanta, entre Benjumeda y Llinás, dos casas altas, con sala, comedor, cuatro cuartos, baño intercalado, agua caliente y fría, cocina de gas y cuarto de criados. Informes teléfono I-1116. 28053 4 jl.

PARA INDUSTRIA, COMERCIO U OFICINAS

Se alquila casa nueva construcción a prueba de incendios de dos plantas, calle de Paula 78 esquina a Bayona con 420 metros de superficie en cada planta. Tiene instaladas dos cámaras frigoríficas, acometimiento de electricidad para 150 H.P. con tubería de agua de entrada 3 pulgadas y también un elevador de carga para 1.000 libras. La llave en la bodega de la esquina. Informan en los Teléfonos: F-1334 y A-7740.
28701 1 jl.

ALQUILERES DE CASAS

ZEQUEIRA 12-A, BAJOS

Alquilo casa moderna, cómoda, fresca, $45.00. Tres cuartos, sala, saleta, cocina amplia. Llaves e informes: Romay 1, alto. Teléfono M-6230.

OMOA 14-C

Alquilo casa moderna, cómoda, ventilada $45.00. Sala, saleta, tres cuartos, llave e informes Monte 350, altos. Tel. M-1365 28767 26 jn.

SE ALQUILAN dos casas, piso principal en Manrique No. 1 esquina a San Lázaro, muy frescas por dar vista al mar y acabadas de fabricar. Llave en la bodega o el portero. Teléfono A-4626. 28776 26 jn.

EN Virtudes 86 casi esquina a Campanario, se alquilan dos casas altos y bajos. Altos 4 cuartos y bajos 3 cuartos. Informes y llave en la bodega de Campanario Teléfono A-4626. 28775 26 jn.

ALQUILO EN AGUILA 50, POR ANIMAS

un primer piso con vistas a las dos calles, compuesto de recibidor, sala, tres habitaciones, baño intercalado y calentador, todo moderno, con terraza sobre el patio, propio para plantas. La llave en la bodega. Informan en Paula y Egido, cantina. Teléfono M-9272. 28781 28 jn.

GRAN LOCAL

En Neptuno núm. 150; sirve para cualquier establecimiento de lujo. La llave en el mismo. Más informes, Obispo 108.
E 1539—8d 24 Jun.

PARA COMERCIO

Se alquila en Belascoain casi esquina a Salud, la mitad de un gran local. Contrato por cinco años, condiciones fáciles. Informa el dueño de "Temporal". 28769 26 jn.

PRADO 8

En la mejor esquina de la Avenida del Prado, acera de la sombra, con tres pisos de mármol y magníficos cuartos de baño se alquila esa espléndida casa, propia para familia o comercio en la parte baja y para club o huéspedes en los altos. Se autorizan las adaptaciones que se consideren necesarias. Informes San Ignacio 10 esquina a Tejadillo. Tel. A-6249. 28628 28 jn.

MANRIQUE, 5-C

Se alquila el piso principal, compuesto de sala, saleta, comedor al fondo, baño intercalado y servicio de criados. La llave en el último piso. Informes, teléfono A-3234. 28663 29 jn

CONSULADO, 71

Se alquilan los modernos altos de esta casa. Informan en los bajos. Teléfono A-4044. 28661 1 jul

ALQUILO a precio rebajado primer piso, Factoría y Misión, con seis balcones, sala, comedor, tres habitaciones, agua abundante. Informan Factoría 57, segundo piso. 28651 30 jn

OBRAPIA 63. Alquilo primera y segunda plantas, muy limpias, con sala, saleta, cinco habitaciones, cuarto de baño, cocina de gas y rebaja en el alquiler que pagaba. Informan bajos de la misma, almacén, teléfono A-3314. 28658 28 jn

Cerro

SE alquila una casa muy bonita, con sala, saleta, y un cuarto y servicios independientes. Informan en B. Aires y Diana, Cerro, bodega. 28671 26 jn

EN 60 pesos, casas nuevas, frescas, todas las comodidades modernas, para familias, Agua siempre, cocina de gas. En La Rosa 3, Cerro. Teléfono A-3103. 28596 2 jl.

SE alquila una casa en Infanta 30, Reparto Las Cañas, entre Santa Teresa y Daoiz, con portal, sala, saleta, 3 grandes cuartos, baño y demás servicios. Informan al lado. 27841 26 jn.

Jesús del Monte—Víbora

SE alquilan los muy frescos altos calle Herrera s|n compuestos de sala, tres habitaciones y servicios. El encargado en Luyanó, número 61-A, 40 pesos. 28949.—28 Jn.

SE alquilan los bonitos altos Calzada de Luyanó, esquina a Pamplona, que se compone de sala, recibidor, 4 cuartos, baño completo y servicios para la servidumbre. Informes en la bodega. 28954.—30 Jn.

SE alquila la casa José Antonio Saco número 18, Loma del Mazo, Víbora, entre O'Farrill y Patrocinio. La llave bodega de O'Farrill. Informan en teléfono I-6532. 28831—1 jul.

CASITAS a 18 pesos, modernas, 4a. entre B. Lagueruela y Gertrudis, Víbora. Se alquilan casitas acabadas de fabricar, con luz. Informan Cuarta número 20, teléfono A-3769. 28832—28 jn.

SE alquila el cómodo y ventilado chalet de esquina situado en la Avenida de Acosta y Carlos Manuel a dos cuadras de la Calzada, Víbora. Tiene jardín, portal, vestíbulo, sala, recibidor, lujoso comedor, pantry, cocina y servicios con cuarto de criados en la planta baja. En los altos, tres hermosas habitaciones, hall, espléndido cuarto de baño completo, biblioteca y cuarto de desahogo. Hermoso garage al fondo. La llave en la misma casa. Informes A-4820. 28857—30 jn.

SE alquila una magnífica nave de 1.000 metros situada en la calzada de Concha casi esquina a Fábrica. Informa al lado o en la Ferretería Los Dos Leones. Galiano 32. Teléfono A-0603. 28888 29 jn.

SE alquila en lo mejor de Santos Suárez en la calle Zapotes esquina a Gómez a una cuadra del tranvía, un apartamento compuesto de dos habitaciones, sala, baño intercalado y cocina. Informan en la bodega. 28829 27 jn.

SANTOS SUAREZ 152 entre Gómez y Mendoza, alquilo esta preciosa casa acabada de fabricar, compuesta de gran portal, sala, recibidor, tres buenos cuartos, lujoso baño. Comedor decorado, cuarto de criado independiente. Se alquila barata. Véala. Informes Tel. I-6252. 28849 27 jn.

EN lo más saludable de la Víbora, Calle Juan Bruno Zayas y Vista Alegre se alquilan los altos modernos con cuatro habitaciones, sala, baño intercalado con todo servicio, azotea, terraza y espléndido garage. Precio $75. Informan: Escobar 21, altos, esquina a Lagunas. Telf. M-6207.
28638 26 jn

SE alquila en 60 pesos la espaciosa casa de construcción moderna O'Farrill 48, entre J. A. Saco y Luz Caballero. La llave en la bodega. Garantía: dos meses en fondo o fiador del comercio. Bufete de Azcárate, Tejadillo 1, cuarto piso. 28801—27 jn

ALQUILERES DE CASAS

ALQUILO lindísimos bajos Lawton y Santa Catalina; sala, comedor, cuatro cuartos, baño moderno, cocina gas, demás servicios. Llave al lado. Informes, teléfonos I-3644 y A-5620. 28809—4 jul.

ALQUILO chalet Octava 44 entre San Francisco y Milagros, jardín, portal, sala, comedor, 4 cuartos, hall, lujoso baño, cocina, pasillo Renta 60 pesos mismo pintores, es moderno. 28834—27 jn.

LUYANO. Calle Rodríguez, entre Juana Alonso y Manuel Pruna, cuadra y media de la Calzada de Concha, solar de 30 por 31.60 (948 metros) a seis pesos metro. Informa: F. Blanco, Concepción número 15. Teléfono I-1608. 28798—27 jn.

SE alquila en 40 pesos la casa O'Farrill 74, casi esquina a Cortina, compuesta de portal, sala, comedor, 3 habitaciones, baño intercalado, cocina y patio. Véanla enseguida que es baratísima y fresca. La llave al fondo. Informes en "El Gallito", Mercado de Tacón y Galiano. Teléfono A-2429 y F-2650. 28510.—27 Jn.

VIBORA. Se alquila moderna y amplia casa punto fresco y ventilado. B. Lagueruela 39, entre 2a. y 3a. Informan e. el 41-A, esquina I-2339. 28498.—2 Jl.

CASAS POR ESTRENAR

Víbora, se alquilan, Pocito 8 y 10, altos $55 uno; tienen 5 cuartos, sala, saleta, baño intercalado, cocina y calentador de gas. La llave allí. Informan Monte 350 altos. Teléfono M-1365.

POCITO 10-A POR DELICIAS

Se alquila el bajo, tres cuartos, sala, comedor, baño, cocina gas a $40. Frescos cómodos, bonitos. La llave allí. Informan Monte 350, altos. Teléfono M-1365.

SOTANO DE 106 METROS

planos, 2.45 puntal, alquilo. Pocito 10, por Delicias, Víbora, ventilados. Propios para garage y otros fines. La llave allí. Informan Monte 350, altos. Tel. U-1365. 28767 26 jn.

ALQUILO moderna casa en Avenida Estrada Palma 65 entre O'Farrill y Lagueruela. Víbora. Altos: recibidor, cuatro cuartos, baño y terraza. Bajos: Sala, comedor, dos cuartos, baño intercalado, repostería, cuarto de criados, jardín y portal. La llave en la bodega La Cubana. Informes: Teléfono A-6420. 28469 26 jn.

LAS CASAS MAS MODERNAS DE LA HABANA SE ALQUILAN A $26.00

En lo más fresco de la Habana. Calle Arango esquina a Justicia, a dos cuadras de ltranvía de Luyanó. Tienen dos cuartos, baño, cocina y patio, otras mayores $30 no es pasaje, agua abundante. Las llaves en la lechería. Informan M-5523. 28569 26 jn.

JESUS del Monte. Se alquila la casa Lawton número 68 entre Santa Catalina y San Mariano. Tiene sala, saleta, tres cuartos, baño intercalado, comedor, cocina de gas, un cuarto alto para criados patio y traspatio. La llave en la bodega esquina a Santa Catalina. Precio $55.00 al mes. 28436 27 jn.

SE alquila no para enfermos, por un año chalet San Mariano y Cortina, esquina al Parque Mendoza. Bajos: jardín, portal, sala, recibidor, comedor, hall, cocina, despensa, servicio sanitario y de criados, habitación grande criados, garage. Altos: cinco habitaciones amplias, servicio sanitario completo para familia, terraza. Llave en an Mariano 19 entre Luz Caballero y Saco. 28476 2 jl.

SANTOS Suárez. En lo mejor del reparto se alquila la casa Paz 56, entre San Bernardino yZapate, de dos plantas, consta cada una de portal, sala, comedor, tres hermosas y ventiladas habitaciones, baño intercalado con todo confort, cocina y cuarto y servicio de criados. Está acabada de construir. Precio de situación. Puede verse. Informan Telfono M-9362. 28304—26 jn.

SE ALQUILA

En la Víbora la hermosa casa calle de Carmen número 8 entre San Lázaro y San Anastasio a una cuadra de la línea de tranvías y de la Calzada. Se compone de portal, una gran sala, galería, cuatro cuartos, baño intercalado, comedor, cocina de gas, y en los altos tres habitaciones con baño intercalado, tiene calentador de agua, garage y dos habitaciones para criados. La llave en la casa de la esquina número 6. Informa el señor Bombalier en Cuba 52 bajos. 27709—27 jn.

SE alquila, propia para bodega, una casa recién fabricada, en Sola y Santa Catalina. Informan al lado. Teléfono I-7594. 28742 3 jl.

GRAN oportunidad se alquila la casa planta baja en la Víbora, calle Primera, número 7, compuesta de portal, sala, saleta, cuatro cuartos y servicios sanitarios en 45 pesos al mes. La llave en la bodega de la esquina. Su dueño: almacén de carbón. Teléfono I-6899. Cerro. Horas de oficina 7 a 9 . m. y de 5 a 8 p. m. 28474.—7 Jl.

PARA profesional o familia alquilo piso principal independiente en Calzada Jesús de Monte, 258. Tiene sala, saleta, cuatro cuartos, comedor, baño intercalado y servicios dobles. Llave bajos, Peletería. Informan: A-6523. 28818—29 jn.

NAVE. Se alquila una amplia nave en la calzada de Concha, entre Rodríguez y Municipio. Informan Fuente San Ignacio 56, teléfono M-3291.
28664 27 jn

VIBORA, 618, altos, frente al paradero de tranvías, sala, saleta, tres cuartos, baño completo, cocina de gas, baño, gran balcón a la calle, $60.00. Llave e informes al lado, farmacia San Ramón, teléfono I-1242. 28694 28 jn

SE alquilan dos casitas modernas con baño completo y servicio de gas, agua abundante. Guasabacoa esquina a Luyanó, al lado de la bodega. Informan en los altos. Teléfono I-4468. 28705 29 jn.

SE alquilan los altos de Avenida de Acosta y Primera, Víbora, compuestos de sala, saleta y cuatro cuartos, bomba y tanque de agua. La llave en Jesús del Monte número 661, bodega. Informes: Alonso y Compañía. Inquisidor número 10. Teléfono M-5111. 27876.—26 Jn.

EN la esquina de Toyo, se alquila la casa Jesús del Monte 257, acabada de fabricar, para comercio o industria. La llave al lado. Informan en F No. 248, entre 25 y 27. Teléfono F-5432. 28629 3 jl.

ALQUILAMOS naves con chucho. Ca. Madera Planiol, Luyanó 154.
27684. 25 jn.

ALQUILERES DE CASAS

SE alquilan los altos de Avenida de Acosta 4, Víbora, compuestos de sala, saleta y tres cuartos, bomba y tanque de agua. La llave en Jesús del Monte, número 661, bodega. Informes Alonso y Compañía. Inquisidor, número 10. Teléfono M-5111.
27875.—26 Jn.

ALQUILO casa de sala, comedor, dos cuartos, cocina y baño $24 La llave en Concha 234. Peletería La Moda.

ALQUILO gran salón con portal, cocina y baño en $15. Informan Reforma 123 a una cuadra de la calzada de Luyanó. 28711 26 jn.

SE alquila una casa de altos en lo mejor de la Víbora, frente al Colegio Marista, tiene sala, comedor, cuatro cuartos y servicios. Precio $50.00. Informan: José Antonio Saco y San Mariano. Teléfono I-3457. 27704—27 jn.

SE alquilan los altos de Cortina, casi esquina a Santa Catalina, paradero de los tranvías de Santos Suárez, cinco cuartos, sala, recibidor y comedor, dobles servicios. 75 pesos. 28464.—30 Jn.

Marianao

SOCIEDADES DE RECREO O CENTROS REGIONALES

Se alquila con contrato el magnífico chalet situado en la salida del Puente Almendares, recientemente ocupado por el Club Atlético de Cuba o Antiguos Alumnos de Belén. Casa Club, courts de tennis, Jai Alai, Sala de Armas, baños y duchas, terreno de base ball, floor de basket ball, gimnasio. Informan: Manzana de Gómez 206, de 3 a 6 p. m. Teléfono A-0383.
28858—4 jul.

ALQUILO precioso chalet amueblado en La Lisa, cinco dormitorios, dos baños, sala, saleta, biblioteca, comedor, cuarto criados, etc. Jardín con huerta. Doctor Baralt. Banco Nova Scotia 208. A-6862. 28878 28 jn.

SE alquila el moderno, amplio y ventilado piso alto del chalet calle 10 entre 1 y 3 Reparto Almendares en 55 pesos; compuesto de sala, recibidor, 3 habitaciones, cuarto criados, baño y motor. Informa su propietario en la Habana. Obrapía 39. Joyería El Gallo. Teléfono A-2738. 28747 1 jl.

EN el Crucero de la Playa alquilo un gran local para establecimiento. Informes en el mismo. Café El Crucero de la Playa. González. 28772 26 jn.

PROPIA para un matrimonio se alquila fresca casita, acera de sombra de azotea, piso mosaico, cielo raso, sala, cuarto, servicio intercalado y patio a una cuadra del tranvía 25 pesos, dos meses en fondo. Informan: bodega la Cantinera. Pasaje C, esquina a 3. Reparto Buena Vista. Marianao. 28501.—26 Jn.

SE ALQUILAN

En el Reparto La Sierra calle 6 entre 3a. y 5a y calle 6, 1a. y 3a. dos hermosos chalets, 5 habitaciones, salita, dos baños primera, dos terrazas en los altos, muy bien decorados los bajos, jardín al frente y fondo, garage, cuartos para criados y chauffeur. Razón en los mismos. Teléfono FO-1542. 28637 3 jl.

ALMENDARES 14 y B, muy alto, frente a Playa E. Central y Vedado Miramar, alquilo fresquísima casa, 4 habitaciones, gran portal y terraza 55 pesos. Informes allí. 28490.—30 Jn.

PARA panadería. Se alquila un gran local con su horno de cantería, garage para carros, etc. Santa Petronila, 25, Marianao. Informan al lado.
27519 26 jn

SE alquila un local para carnicería, Calzada de Columbia esquina a 20. Informan al lado. 27518 1 jl

Vedado

SE alquila una casa acabada de fabricar en la calle 15 esquina a 20. Tiene 5 cuartos, baño intercalado y cuarto de criados. Telf. F-1403. 28840—2 jul.

CASITAS INDEPENDIENTES

Calle 26 entre 27 y 29 a cuadra y media del tranvía de la calle 23. Compuestas de sala, cuarto, comedorcito, patio, servicios sanitarios Precio $20.00. Informarán Manuel Rodríguez, calle 26 y 27. Teléfono A-0383. 28855—14 jul.

EN EL VEDADO

Resuelto el problema de la vivienda confortable a precios razonables: con y sin muebles.

Dos cuartos con baño privado completo, luz y elevador toda la noche. $24.00
Dos cuartos baño privado, luz y gas. . . . $32.00
Dos cuartos baño privado, terraza, luz y gas $35.00

Apartamentos verdaderas casitas de sala, cuarto, comedor, baño, cocina de gas desde $24.00 a $45.—13 entre 18 y 20, dos cuadras del tranvía. Servicio de comida en la misma.

TELF. F-5678
E 1542 15 d 25 jn.

CASA POR APARTAMENTOS

21 No. 352, Vedado, Apartamentos de dos grandes habitaciones, cocina, cuarto de baño y servicio sanitario independiente, por su ventilación. Todos tienen dos frentes exteriores; su seriedad y precio ofrecen grandes ventajas a cortas familias. 28845 4 jl.

VEDADO. Alquilo los frescos altos Avenida Wilson y 22 con sala, comedor, 4 cuartos, baño con calentador de gas, cocina de gas y terraza corrida. Informes FO-2154. 28797 1 jl.

ALQUILERES DE CASAS

VEDADO. Bonito y cómodo piso bajo. Portal, sala, comedor, 3 habitaciones, baño completo, cocina de gas, servicio de criado. Ocho número 209 entre 21 y 23. Teléfono F-2697. 28824 30 jn.

VEDADO. Se alquila los espléndidos altos de A entre Línea y 11, a media cuadra del Cine y Colegio La Salle. Tienen vestíbulo, terraza, sala, hall, comedor, cinco cuartos, dos baños, cocina de gas y carbón, cuarto y servicio criado, garage. Llave en los bajos. Informan Teléfono M-1602. Precio $145. 28889 27 jn.

LINEA, 113, ENTRE J y K

Se alquila el alto, sala, recibidor, comedor, siete habitaciones, dos baños, cocina, pantry, garage, con tres habitaciones y baño. Las llaves al lado. 28827—27 jn.

CALLE 10 número 138 entre 13 y 15, Vedado. Se alquila el piso bajo, propio para corta familia. Es moderno. Tiene closets y está cerca de Las Teresianas. Alquiler $85. Informes en los altos. 28884 29 jn.

SE alquila el piso bajo de la casa calle 6 entre 23 y 25, Vedado. Compuesto de jardín, portal, sala, cuatro cuartos, baño intercalado, cocina y servicio de criados. Precio $80.00 La llave en la bodega de 6 y 23. Vedado. 28794—4 jul.

SE alquilan en 60 pesos las casas 19 entre 14 y 16 frente izquiera y frente derecha, en el Vedado; de construcción moderna. La llave en la casita interior número 2. Informes: Bufete de Azcárate, Tejadillo número 1, cuarto piso. 28800—27 jn.

EDIFICIO Tavel, 21 y C, alquilo casa. Sala, comedor, cuatro cuartos, cocina y baño, cuarto y servicios criados. I-4252. 28740 8 jl.

CALLE 15 No. 12, ENTRE J y K

Se alquila el bajo, sala, recibidor, comedor, seis habitaciones, baño intercalado, pantry, cocina de gas y carbón, servicio de criados, lavadero, garage Las llaves al lado. 28827—27 jn.

SE ALQUILA

una casita con sala, cuarto, comedor, cocina, servicios. Gana $20.00. Calzada de Zapata esquina a B. Teléfono F-5762. 28755 26 jn.

SE ALQUILA

Una nave para taller o industria. Gana $40.00. Calzada de Zapata entre las calles de A y B. Teléfono F-5762. 28754 26 jn.

ALQUILO una casa en 23 No. 407 esquina a 4 a precio de situación con sala, comedor, tres cuartos, recibidor, baño intercalado moderno, cocina de gas y despensa, cuarto y servicios de criados. Informan en la bodega.
28785 27 jn.

SE alquila amueblada la espaciosa y fresca casa Línea 36, entre J e I, Vedado, con jardín, patio, cementado, sala, recibidor, comedor, cinco habitaciones, dos baños intercalados, cuarto y servicios de criados, teléfono y garage. Precio $225. Informan F-2160. 28675 1 jul

VEDADO, en $140 se alquilan los altos de la casa calle M núm. 37, entre 19 y 21, con garage y demás comodidades. Las llaves e informes en los bajos. 28686 92 3 jul.

SE alquila Vedado 21 entre 8 y 10, nueva y lujosa casa, una sola planta, 3 habitaciones, una más chiquita, dos de criados, garage. Precio $130. Teléfono: F-5858. 28720 27 jn.

SE alquilan los altos de la casa moderna construcción, situada en la calle 29 entre B y C. Se componen de sala, comedor, cuatro habitaciones, cuarto de criado, doble servicio sanitario y baño moderno. Las llaves en el piso de al lado Informan: García Tuñón. Aguiar y Muralla. Teléfono A-2856. 28743 28 jn.

SE alquilan los altos de la casa calle 17 esquina a I, en el Vedado, compuestos de recibidor, sala, gabinete de estudio, una hermosa terraza, hall, seis habitaciones dormitorios, comedor, dos baños principales, dos cuartos de criados con su baño, cocina y pantry. En la azotea hay un hermoso cuarto además del correspondiente al de la torre de la escalera. Llave e informes al fondo de la casa, en la calle I número 37. 28783 27 jn.

SE alquila 21 número 457 entre 10 y 12 Vedado, amplia y cómoda casa nueva, con recibidor, sala, saleta, cinco habitaciones bajas, dos baños, salón de billar, comedor, tres habitaciones altas con sus servicios, patio y traspatio con su jardín de pérgolas, garage y un cuarto, lavaderos En la misma informan. Su precio $200. E 1528 5d 22 jn.

AL costado de la Universidad se alquila la casa calle J número 265 entre las calles 27 y Veinte y siete de Noviembre, compuesta de jardín al frente, portal, sala, salón de comer, cuatro cuartos bajos, uno alto, baño, servicios de criados, cocina de gas y patio. Informan Habana 51. Notaría de Jiménez. Teléfono A-1469. La llave en el 269. 28347—27 jn.

SE alquila una casa compuesta de jardín, portal, sala, comedor, tres hermosas habitaciones y cuarto de criada y demás servicios, toda de cielo raso. Calle A número 259 entre 25 y 27. Vedado. 28365 27 jn.

SE ALQUILA

una casa preparada pra establecimiento; gana $34.00, rebajada de $60.00 en la Calzada de Zapata esquina a B. Teléfono F-5762. 28136 26 jn.

C, entre 21 y 23, 209, alquila casa de terraza, sala, comedor, cinco cuartos, cocina y servicios. Teléfono F-4252. 28067 20 jl

SE alquilan los altos Paseo 273, sala, comedor, cuatro habitaciones, terraza al frente, servicios modernos y de criados. Informan en la misma tienda ropa. Teléfono A-2402. 28540.—2 Jl.

EN la calle L. entre 21 y 23, se alquila un fresco y ventilado piso alto, compuesto de sala, saleta, tres grandes cuartos baño intercalado, hall, comedor al fondo, pantry, cocina de gas, agua fría y caliente abundante, con dos habitaciones con servicio para criados, con y sin garage. Informa el portero. Precio de ocasión. 28527 30 jn.

VEDADO. Se alquilan altos y bajos independientes de la casa número 422 de la calle 25 entre 6 y 8, con grandes comodidades y confort moderno. Informan: altos, esquina número 428. Teléfonos: F-4992 y A-3974. 28541 27 jn.

VEDADO. Se alquila casa con portal, sala, recibidor, cuatro cuartos, baño intercalado de lujo, comedor, pantry cocina de gas y calentador, cuarto y servicio de criados. Se atiende al jardín y limpieza de la entrada y aceras por cuenta del dueño. Puede verse de 12 a 6 p. m. Calle 10 entre 15 y 17. Alquiler $125.00. Informa Sr. Rodríguez. Obispo 16 esquina a San Ignacio. 28473 26 jn.

SE alquilan los hermosos altos, acabados de construir, en J, número 200, entre 21 y 23, acera de la sombra, compuestos de sala cerrada, antesala, seis espléndidas habitaciones con closets en todas, terraza igual al frente que al fondo, despensa, pantry y cocina con closets, cuarto de criado y garage con cuarto y servicio para chauffeur. La llave e informes en los bajos. Teléfono F-4723. 28487.—27 Jn.

EN 75 pesos se alquilan los frescos altos de la calle 6 al lado de la esquina de 25, compuesto de sala, antesala, recibidor, tres habitaciones, baño completo, comedor al fondo, cuarto de criados y demás servicios, están terminándose de pintar y reparar, en la misma se alquila el bajo en 70 pesos. 28491.—2 Jl.

FOLLETIN 19

B. M. CROKER

HIJOS DE LA SELVA

ADAPTACION DEL INGLES

POR

LUIS ROIG DE LLUIS

De venta en la librería "Cervantes", de Ricardo Veloso, Avenida de Italia (Galiano) No. 62. Tel. A-4958

(Continúa)

—Sí; iba usted a decir que no es una belleza—le interrumpió Maguire—, y se excede en el empleo de la borla de los polvos, tanto, que muchas veces se podría creer que acaba de meter la cabeza en un saco de harina; pero es una muchacha de buen corazón, que por desgracia no sabe nada de nada... y a veces es la belleza, porque no es fea la chica, un grave peligro.

—¿Para el hombre o para la mujer?—preguntó Scruby.

Pero Maguire no le contestó; de repente, pareció haberse quedado ensimismado en sus pensamientos.

Trafford le miraba estudiándolo. Kevin Maguire, aunque vigoroso, no era de aspecto pesado; tenía una gran nariz raqueada y ojos inteligentes, vivos y brillantes, verdaderos ojos irlandeses. Llevaba las manos muy bien cuidadas y una sortija llamativa con las armas de la familia. Era un hombre honrado y bondadoso, que desde el primer momento inspiraba confianza.

Una ruedas que chirriaban y el lento modo de pisar de unos bueyes le arrancó a sus meditaciones.

—Es el doctor en su carruaje tirado por bueyes—dijo Scruby. — Ese viene, Trafford, para devolverle a usted la visita en el mismo día, como hacen las testas coronadas.

—Sí, y por curiosidad—añadió Maguire poniendo los puntos sobre las íes.

—No había acabado de decirlo cuando entró el aludido. Era un hombre de regular estatura y de mediana edad, con el pelo que empezaba a encanecer en las sienes, pómulos salientes y ojos hundidos, pero muy vivos. Después de haber saludado en general con un movimiento de cabeza, se dirigió a Trafford.

—Me figuré que le encontraría a usted aquí. El nuevo señor ingeniero de montes, ¿verdad?

—Sí, señor; hace muy poco que llegué a Pahari.

—Espero que tendrá usted el buen gusto de no enfermar allí... está muy lejos para poder acudir inmediatamente en su auxilio... y no hay farmacia. El doctor más próximo es el viejo Castellas, y la farmacia... su fábrica de malos olores.

—¿Pero ejerce ese señor?

—Confío en que no. Creo que no llegó a sufrir ningún examen; pero conocerá, como todos, los síntomas del cólera.

Como Trafford pareció quedarse un poco preocupado, se mezcló Scruby en la conversación, llevando la contraria al doctor.—¡Bah! ¡Doctor, no exageremos!

—Quiero darle un consejo, joven señor—dijo el doctor, dirigiéndose a Trafford—. Tenga usted cabras y un buen filtro, y no tendrá nada que temer.

—Pero no es muy fácil tener cabras en Pahari—dijo Maguire—. Frost me contó que las panteras se las llevaban siempre, y que nunca pudo tomar una gota de leche.

—Como no le agradaba mucho ese líquido, no tenía nada de extraño—repuso el doctor, sirviéndose un vaso de agua de cebada.—Esa fué su desgracia. El peor enemigo de uno es uno mismo.

—En los bosques de usted debe haber muchos tigres—observó Maguire.

—Tantos, me han dicho—contestó Trafford bromeando—, que a veces, al salir del bungalow, se les pisa la cola.

—Hablando en serio: hay muchos y son muy osados. Durante la última estación calurosa, vino una expedición de caza... ¿se acuerda usted, Scruby? Watson con su hermano y algunos oficiales de Dschubbulpur; estuvieron todo el día persiguiendo las huellas de un hermoso tigre que los shikaris habían descubierto, y cuando, rendidos de cansancio y hambrientos volvieron a su campamento, se encontraron con que el tigre, durante su ausencia, había estado allí ¡y figúrese su espanto!: se había llevado y devorado a su cocinero. Ellos se quedaron sin comida; pero no así el tigre, que satisfizo su apetito.

—Un tigre de buen humor—exclamó Trafford—, con el que desearía encontrarme.

—No le faltarán a usted ocasiones para esos encuentros—le dijo Maguire.

—¿Ha hecho usted ya algunas visitas en nuestra colonia?—preguntó el doctor—. De mi casa habrá ido usted seguramente a la de mistress Heron.

—Sí; una dama encantadora y... —De nuevo buscó palabras.

—Maravillosa, ¿verdad? ¡Es de un encanto inconcebible!

Algo que vió en el rostro del doctor hizo que Trafford dijera: ¿Vamos, efectivamente, a discutir a una señora?

—¡Hola, hola!—exclamó Scruby riéndose sarcásticamente—. ¡Ya le ha salido a la afortunada dama otro nuevo Lohengrin, que por ella va a acudir al torneo.

—¿Por qué no se ha de hablar de ella?—dijo el doctor un poco cargado—. ¿He dicho, acaso, algo que pudiera no halagarla? Digo y sostengo que Tom Heron es el más dichoso de los mortales—. Y deseando ver el efecto que producían sus palabras miró a los dos jóvenes: primero a Scruby, con su rubio cabello, casiblanco, y la fisonomía tan expresiva y animada, y después a Trafford. Este Trafford era un muchacho guapísimo, de facciones regulares y ojos soñadores, un poco hundidos, ¡un verdadero tipo de héroe de novela! Lástima de tanta belleza que iba a enterrarse en el dschungel, donde sólo podrían admirar los loros y las ardillas.

—Chandi tiene por lo menos una gran ventaja—continuó diciendo el doctor—, y es que ninguno de ustedes dos corre peligro de inclinar a ciegas la cerviz, bajo el yugo matrimonial, porque no hay allí, ni en los alrededores, muchachas solteras; la única en quien pueden ustedes fijarse tiene la cabeza y las manos demasiado ocupadas para pensar en noviazgos. En nuestra patria sí que abundan las jóvenes que preparan los anzuelos, y qué fácilmente muerden los hombres cuando ellas saben poner el cebo conveniente.

—Y cuál suele ser éste?—preguntó Maguire.

—El mejor, que nunca falla, se llama "egoísmo". Los hombres se casan para tener compañía, y si la mujer es lista lleva el anzuelo en el extremo de un hilo muy largo, y mientras él colea, ella estudia su carácter y sus oficiones. El hombre se casa entonces muy convencido de haber encontrado un ser que se consagrará a él y le prodigará todo el cariño de su corazón; más muy pronto reconoce él pobre su error: la mujer, una vezz casada, no le hace ningún caso y él no puede quejarse. Tiene que aguantar toda la vida ese egoísmo, otras veces es el orgullo y otras una refinada soberbia. De ahí proceden, generalmente, las disensiones conyugales y las muchas veces inexplicables separaciones matrimoniales.

—Entonces declaro solemnemente —dijo Scruby poniéndose de pie,— que sólo me casaré cuando haya cumplido cincuenta años, y entonces, quizás tampoco.

Moviendo la cabeza como un ídolo chino, le miró el doctor.— ¡Ah, mi querido Ganso! Usted pertenece precisamente a la clase de hombres que son los primeros en dejarse pescar. La primera muchacha que tenga la paciencia de escucharle, y le diga que le agrada oír hablar, será pronto mistress Scruby.

Miró después a Maguire, y le dijo: —Ahora, sin bromas; para usted, amigo mío, ya es hora de que piense en dar ese paso decisivo en la vida.

—¿De veras, doctor?—respondió, sonriendo satisfecho—. Creo que tiene usted razón; tanto, que si encuentro una joven bonita, de buena familia y con una buena fortuna, y no le desagrado, estoy dispuesto a no hacer remilgos.

Y se recostó en su silla, estiró las piernas, y con las manos en los bolsillos miró a sus amigos con benévola y protectora sonrisa. Siguió a sus palabras un corto silencio, hasta que Scruby, que había salido del salón, volvió con un perrito pequeño, muy gordito, blanco manchado de negro, que puso sobre las rodillas de Trafford.

—¿Qué le parece a usted esta alhaja? ¿Soy o no espléndido? Fanny espera—y señaló con el dedo a una perra, que angustiada, le seguía—que tratará usted con cariño a Henry y no cometerá la crueldad de cortarle el rabo.

—Muchísimas gracias—dijo Trafford, encantado, al verse dueño de su primer perro.

—El pícaro es precioso; tan bonito como él no volverá usted a tener otro.

—¿Pero va usted a aumentar sus cargas con una más, que es este perro?—preguntó, sonriendo, el doctor.

—Sí; pero un perro no es una carga, sino un buen compañero.

—Mucha compañía no le hará, al principio, este perrito, al que tendrá usted que darle leche todavía—contestó el doctor, acariciando al animalito que llevaba—; de distracción si le servirá. Buen trabajo le espera a usted, joven Trafford. Mi farmacéutico me ha dicho que los guardas han contado que les parece usted muy listo y que está escamado; por eso han salido apresuradamente para otro territorio una porción de pieles y cuernos, y uno de los guardas, por cierto muy honrado y formal, ha enfermado; quizás sea un enfriamiento, pero podría ser un veneno.

—Quiera Dios que su boticario le salve. Mañana, al romper el día, volveré a casa. Temo que allí haya habido un colosal tráfico en robos.

—De eso esté usted persuadido, y no se fíe de Beaufort—le volvió a decir Scruby.

—Sí, sí, y detrás de Beaufort se oculta una influyente personalidad—añadió el doctor, haciendo al propio tiempo un movimiento muy significativo con la mano izquierda; de lo cual dedujo Trafford que estaba bien enterado del asunto.

—¿Quién?—preguntó vivamente, clavando los ojos en el que acababa de hablar.

—De descubrirlo se enargará su sagacidad, amigo mío... ¿Qué noticias interesantes trae usted de la patria?—preguntó de pronto, yendo de un asunto a otro.

—Vamos pasando, sosteniéndonos sobre el agua a la altura de las circunstancias. Espero que dentro de pocos años vendrán nuestros compatriotas por el aire a pasar aquí sus vacaciones; después de dominar el mar hay que dominar el aire.

—¡Dios nos libre de semejante invasión!—exclamó el doctor—. Bastante tenemos ya con los que vienen a convertirse en exploradores de la India durante tres a seis semanas; una serie de ignorantes que no dicen más que tonterías, y se atreven a emitir juicios y opiniones acer-

M.E.C.D. 2016

ALQUILERES DE CASAS

CALLE 27, número 269, entre A y B, Vedado, lugar alto y saludable, se alquila un moderno piso muy cómodo y ventilado, con o sin garage. Llave e informes al lado. 28536.—27 Jn.

SE alquila la casa 25 entre 2 y 4. La llave en la bodega. Sala, comedor, cuatro cuartos, gabinete, baño, servicios de chiados y chauffeur, garage, jardín. F-3506. 28649 28 jn

EN LO MEJOR DEL VEDADO

Se alquila, acabada de fabricar la espléndida casa calle Baños número 3, entre Calzada y Quinta, compuesta de portal, sala, cuatro hermosas y ventiladas habitaciones, baño intercalado, comedor, pantry, cuarto y servicios de criados, calentador y cocina de gas, patio, traspatio y entrada independiente de criados. Informan en Baños núm. 5. 27990 29 jn

VEDADO. Se alquilan los bajos de la casa Villa Mercedes, calle D, entre 27 y 29, jardín, portal, sala, comedor, tres habitaciones, baño completo, cocina, cuarto y servicio de criados, garage y patio. Informan: I-3041 y M-9038. 28467.—29 Jn.

SE alquila en 100 pesos, acabados de pintar y reparar, los amplios bajos de la esquina de 6 y 25, acera de la brisa, con portal por ambas calles, sala, recibidor, 3 habitaciones, comedor al fondo, baño completo, cuarto de criado y demás servicios. 28492.—2 Jl.

EN EL VEDADO se alquilan los hermosos y modernos altos de 9 casi esquina a I, con terraza, recibidor, sala, comedor, dos halls, cuatro habitaciones, baño, pantry, cocina, cuartos y servicios de criados y garage. Informan en I número 5 entre 9 y 11. 27815.—27 Jn.

VEDADO. Se alquilan los altos de la casa calle 15 número 196, entre G y H, compuestos de sala, comedor, tres habitaciones con baño intercalado, cocina de gas, cuarto de criados con su servicio sanitario, etc. Informan H número 138, esquina a 15. 28003 26 jn

COMERCIANTES, ATENCION

esquina K y 21, Vedado. Alquílase local listo para carnicería, otro puesto frutas, otro pequeño barbería o depósito de hielo. Allí informan o teléfono M-3848. 26854 27 jn.

Se alquilan espléndidos altos, a la brisa, calle 27 entre A y B, seis dormitorios, dos lujosos baños, pantry, cocina, garage, servicio criados, chofer. Informan: FO-7811. 27850.—27 Jn.

SE alquilan los espléndidos altos de la casa calle Paseo 226 esquina a 23. La llave en los bajos. Informes La República. Galiano 104. Teléfono A-1796. 27955 28 jn.

ALQUILO casas nuevas, Vedado, con todas las comodidades modernas. Las hay de varios precios en 23 esquina a 6. Se atiende al jardín y limpieza de la entrada y acera por cuenta del dueño. Puede verse de 7 a. m. a 12 m. Para informes: Sr. Rodríguez. Obispo 16, altos 28472 26 jn.

ACABADOS de construirse, todos con vista a la calle y escaleras de mármol, se alquilan los pisos del edificio calle F, entre 19 y 21, Vedado, desde 25 hasta 54 pesos mensuales. Pregunten en el mismo por el conserje señor Fermín. 28666 27 jn

VEDADO, se alquila la planta baja de la casa calle 19, entre D y E, jardín, portal, sala, comedor, tres cuartos, baño, cuarto y servicio de criados, cocina de gas. Informan en 2, número 8, entre 9 q 11. La llave en la bodega de la esquina. 28523.—27 Jn.

Extrarradio

EN Guanabacoa, se alquila la casa calle de Lebredo 4, es la mejor de la población y la mejor situada, compuesta de sala, saleta, recibidor, seis cuartos bajos y cuatro altos, servicios completos, se da muy barata. La llave en R. de Cárdenas, 7. 28489.—30 Jn.

CALABAZAR, Habana, alquilo gran casa quinta, Meireles 31, propia para numerosa familia, doce habitaciones y tres grandes patios. Libertad y Párraga. Víbora, teléfono I-1124. 28078 29 jn.

2.—ALQUILERES DEPTS.

Habana

SE alquila un magnífico departamento con balcón a la calle. Hay teléfono. Rayo, 49. 28951.—3 Jl.

ALQUILO en Lamparilla número 34 un apartamento con dos habitaciones y en Teniente Rey y Cuba una habitación amplia. Ambas tienen balcones a la calle. Teléfonos M-5362 y M-4465. 28839—30 jn.

MONTE 2-A

esquina a Zulueta en $35, departamento de dos habitaciones con vista a calle, amplio, fresco. Casa orden. 28918 28 jn.

NARCISO LOPEZ 2

Antes Enna, frente al Muelle de Caballería, alquilo departamentos de dos y tres habitaciones con servicios y sin servicios desde $25 en adelante. También habitaciones desde $17. Todos con vista a la calle, amplios y frescos. 28919 28 jn.

MALECON 56. Lindo apartamento exterior, dos piezas, con baño, muebles, elevador y terraza al Malecón Mucha agua, espléndida vista. Malecón 56 entre Galiano y San Nicolás. 27973 26 jn.

MANRIQUE Y SAN LAZARO

Magníficos apartamentos, muy frescos, vista espléndida al mar. Sala, saleta, cuatro cuartos, uno de criados, dos preciosos cuartos de baños, buen comedor, agua fría y caliente, elevador día y noche. Precios módicos. Informes en la misma casa y San Ignacio 10 esquina a Tejadillo. Teléfono A-6249. 28550 26 jn.

SANTIAGO 11. Se alquila en $15 una habitación alta. Informa el encargado. 27594 26 ju.

SE alquila un chalet moderno con las comodidades modernas en la calle 10, número 9, entre 11 y 13. Informan en 11, número 39, altos, esquina a 10. 27322.—30 Jn.

EN LINEA Y D VEDADO

en el nuevo edificio Montes, sin estrenar se alquilan confortables y bonitos pisos regulares y apartamentos de dos habitaciones y de una sola, con baño completo en cada uno, closet, pantry, luz, teléfono y otros servicios. A personas decentes. Cerca de la iglesia y los baños de mar. Cualquiera de estos pisos tiene tres balcones lo menos a la calle. Precios módicos. Informan en la misma. 26960 13 jl.

SE alquila buen apartamento de dos habitaciones muy fresco con baño a familia decente, buena casa, hay agua abundante, casa de orden. Amistad 98, entre San José y Barcelona. 27832.—26 Jn.

CRISTINA 40, esquina a Concha, departamentos de sala y cuarto, con vista a la Calzada a 21 pesos, habitaciones a 15 pesos, hay teléfono. Quinta Malberti. 27853.—26 Jn.

SE alquilan en Muralla 18 altos, dos buenos departamentos, vista a la calle y uno interior. Precio módico. Hay agua abundante. Casa de moralidad. Informan en la misma y en Mercaderes 41, Colchonería. Teléfono A-4601. 27930 31 26 jn.

ALQUILO en Peña Pobre número 20, un hermoso apartamento con vista a la calle. Prado, número 71. Teléfono MI 2312. 28063.—26 Jn.

ALQUILO una habitación muy amplia y fresca, con lavabo de agua corriente, mucha limpieza, nunca falta el agua, se prefieren hombres solos. Bernaza 3?, altos. 27811.—29 jn.

LUZ 33 casi esquina Habana, se alquilan frescas y ventiladas habitaciones desde 12, 15 y 16 pesos y un hermoso departamento de dos habitaciones. 27695—27 jn.

K y 21, VEDADO

Acabándose este lujoso edificio, se alquilan hermosos apartamentos estilo americano para familias cortas, completamente independientes, compuestos de sala, comedor, hall, uno o dos dormitorios, lujosos baños completos, cocina de gas, agua fría y caliente, todos con cuartito para baúles, etc. Allí informan o teléfono M-3848. 26855 27 jn

CUBA 46, accesoria para negocio y vivienda, habitación $15. Sol 79, departamento a la calle 30; habitaciones 10, 12 y 15 pesos. Aguiar 92 habitaciones a 10 y 15 pesos, teléfono, criado 27010 1 jl.

ALQUILERES DEPTS.

EDIFICIO DEL CREDITO HIPOTECARIO DE CUBA. OBISPO Y COMPOSTELA

Se alquilan dos amplios departamentos para oficina, con balcón a dos calles. Precio de actualidad. 28255—28 jn.

O'REILLY 77

entre Bernaza y Villegas se alquila magnífico departamento con balcón a la calle lavabo de agua corriente. También hay habitaciones a 11 y 15 pesos. 27949 26 jn.

MONSERRATE 93, altos, entre Lamparilla y Obrapía, se alquilan habitaciones con lavabo agua corriente, muebles especiales, a precio reducido. Más informes en la misma. 25082 2 jl.

SE alquilan dos habitaciones, una con muebles, otra sin muebles, baño intercalado, teléfono en casa, moderna y muy ventilada. Monte 22, piso 2o. 27373.—30 Jn.

CON vista a la calle, se alquilan habitaciones a personas morales, baratas. Amistad 83 letra A, altos. 27946 28 jn.

Barrios

SE alquila un lujoso apartamento en la casa de la calle F entre Calzada y Línea Vedado. Alquiler con garage $140, sin él $130. El portero dará más informes. 28883 29 jn.

SALITA Y CUARTO

Alquilo departamento con luz a $14.00. Orden completo. J. del Monte 156. Allí informan. 28768 26 jn.

PASEO, 273. Se alquilan departamentos con dos habitaciones, cocina y luz, servicios independientes. Informan en los mismos. Tienda ropa. Tléfono A-2402. 28539.—2 Jl.

DESDE 20 pesos apartamentos para familias, frescos, cómodos, modernos, dos cuartos, cocina, baño, patio siempre, agua abundante. Pasaje La Rosa 3, Cerro. Teléfono A-3103. 28597 2 jl.

3.—ALQUILERES HABTS.

Habana

taciones. Hay teléfono. Rayo 49.
taciones, say teléfono. Rayo 49. 28952.—3 Jl.

HABITACIONES amuebladas, con lavabo de agua corriente, baño intercalado con o sin servicio de comida, excelente cocina. Edificio moderno, fresco. Compostela 66. Teléfono A-2427. Precios módicos. 28929 27 jn.

EN San Nicolás 63 altos casi esquina a Neptuno, se alquilan dos habitaciones muy ventiladas y otra más pequeña para una persona sola. Mucha moralidad. 28868 27 jn.

REINA 6, segundo piso, casa particular, se alquila una habitación con agua corriente, muy fresca, a hombres solos. 28885 28 jn.

MANRIQUE número 65, se alquilan habitaciones altas y bajas a personas de moralidad, punto céntrico entre dos líneas de comunicación. 28782—2 jul.

ALQUILO una o dos habitaciones a señora, señorita o matrimonio solo, para vivir como familia. Se dan y exigen referencias. Compostela 114, altos esquina Acosta. 28835—30 jn.

MONTE 69

Frente al Campo Marte, el mejor lugar de la Habana, tranvías por el frente, habitaciones a 12, 13 y 15 pesos. 28887 28 jn.

O'REILLY y Cuba, se alquila una hermosa habitación doble, con baño y lavabo de agua corriente, altos del café. 28874 29 jn.

SITIOS 12

A unos pasos de Angeles, tranvías en la esquina, habitaciones nuevas, frescas, lindas y baratas. 28886 28 jn.

SE alquila un Departamento con sala y cuarto con sus servicios independientes, en 20 pesos. Informan en Chaple y O'Farrill. 28823—29 jn.

SE alquilan amplias habitaciones en la casa San Rafael 168-B, entre Espada y San Francisco. Pueden verse. 28607 27 jn

SE alquila departamento dos habitaciones vista calle, muy frescas, matrimonio señoras solas (único inquilino) casa particular. Se cambian referencias. No niños. Corrales 2 A, primero, izquierda. 28542 30 jn.

Habana. Se alquilan habitaciones o departamentos para oficina en los altos de la casa Empedrado, 16, Informan: Arellano y Hermanos, Cuba, 50. Teléfono A-8297. E 1341 30-d 1 jn.

EN Villegas 123, altos, se alquilan habitaciones amuebladas o sin muebles, amplias y frescas. Agua corriente, luz y teléfono. 28574 29 jn.

EN CASA DE FAMILIA

Se alquilan dos magníficas habitaciones juntas o separadas, único inquilino, estricta moralidad. Informan Crespo 60, altos. 28617 27 jn.

SE alquilan en Manrique 65 dos habitaciones altas, separadas o juntas a persona de moralidad. 28173 28 jn.

MALECON, 20

Se alquilan hermosas habitaciones con vista al Paseo. Agua fría y caliente. Luz y teléfono. Precios módicos. 28017 27 jn.

SE alquila un cuarto alto con servicio completo de lujo, en Gervasio 194, entrada independiente. Informan en San Rafael 136, altos. 27980 26 jn.

SE alquilan dos hermosas habitaciones de esquina con vista a la calle a matrimonio sin niños o personas mayores en casa familia. Maloja 25, altos esquina a Angeles. 28082 27 jn.

EDIFICIO CANO

Tenemos para alquilar habitaciones y departamento. Todo fresco e higiénico, elevador y agua caliente. Comida superior barata. Villegas 110. Sol y Muralla. 28144 29 jn.

GALIANO 5

a media cuadra del Malecón, se alquilan magníficas habitaciones de 12 a 15 pesos. Altas y bajas. 27948 26 jn.

A CABALLERO de gusto se alquila, en casa de familia cubana, confortable habitación con asistencia y buena comida. Se cambia conversación si se trata de caballero inglés o americano. Exijo referencias. Teléfono A-0208. 28514 25 jn.

Barrios

SE alquilan habitaciones en lo más alto del Cerro. Loma de la Mulata, calle Carmen número 6 y Santa Ana número 2. 28803—28 jn.

EN casa de familia decente se alquilan dos habitaciones para matrimonio, con todo el confort y buena comida. Calle J y 15, número 137, Vedado. 28265—28 jn.

4.—ANIMALES

POR no poder atenderla, se vende una vaca de leche, de raza; da de 12 litros en adelante. Para verla e informes, Reparto Columbia, Díaz y Primelles, bodega. 28643 27 jn

ANIMALES

MULOS, VACAS Y CABALLOS

Recibimos el lunes 75 mulos de superior calidad y propios para toda clase de trabajos. Tenemos mulos de uso y bicicletas nuevas, muy baratas. También recibimos 50 vacas Holstein y Jersey de lo más fino que se importa para Cuba, muchas de ellas registradas de pura raza. Tenemos caballos finos de Kentucky; marchadores y de trote a precios muy arreglados Visítenos y saldrá usted complacido. Vendemos a precios sin competencia. Harper Bros. Calzada de Concha 11, esquina a Fomento, Luyanó. Habana. 28329.—22 Jl.

CABALLOS Y MULAS BARATOS

La mayor en el giro, habiendo recibido gran cantidad de mulos nuevos, maestros de todos tamaños, nos complacemos en ponerlos a la venta sumamente baratos. Tenemos además 40 mulos de uso, casi regalados, 6 zorras para madera, veinte carros de cuatro ruedas de todas clases, cuarenta bicicletas del país y americanas, 3 faetones, un tílbury, ocho arañas, un carro cerrado. Ofrecemos para persona de gusto caballos y mulos de monta criollos y de Kentucky. Jarro y Cuervo, Marina número 3, esquina a Atarés. J. del Monte. Teléfono A 1376. 27200 15 julio

5.—AUTOMOVILES

Accesorios

REPUESTOS PARA CAMIONES

Tengo extenso surtido de piezas de repuesto para infinidad de camiones de marca americana, tales como: Acason, Acme, Armleader, Bessemer, Brockway, Clydesdale, Commerce, Day Elder, Denby, Federal, Sorschler, Garford, G. M. C. Hall, Indiana, Jumbo, Kissel, Maccar, Paige, Republic, Rumely, Selden Service, Sterling Stewart, U. S. Ward, La France, etc. Precios reducidos. Eduardo Caamaño, Agencia de los camiones Brockway, Máximo Gómez 373, (antes Monte) frente a la calle Estévez. E 1537 3 d 25

TALLER DE CARROCERIA MECANICA Y PINTURA

Agua Dulce número 10, teléfono A-2821. Especialidad en carrocerías para guaguas y camiones cerrados. 26881 13 jl.

Ventas

CAMION Wichita tres y media toneladas en bastante buen estado, lo vendo barato, por no necesitarlo. Informes: Teléfonos I-3644 y A-5620. 28808—4 jul.

SE vende un Chevrolet tipo sport en muy buenas condiciones en 300 pesos. Para verlo en el garage Patria, Zanja 76, chapa 9006 y su dueño San Rafael 86. 28804—28 jn.

AUTOMOVILES DE OCASION

VEALOS ANTES DE COMPRAR

Pasajeros

5	Buick	$ 200
7	Cole	250
5	Renault	250
7	Chandler	300
7	Jordán	350
5	Stutz	350
7	Hupmobile	350
2	Jordán, Cuña	350
5	Essex	350
7	Hudson	400
7	Cadillac	400
	Ford sin fin, camión con carrocería	450
5	Columbia	500
7	Haynes	500
5	Cleveland	500
5	Essex	550
7	Kissel	650
5	Essex	650
7	Stutz como nuevo	1.300

GARANTIZAMOS SU BUEN FUNCIONAMIENTO Y DAMOS FACILIDADES DE PAGO

WILLIAM A. CAMPBELL, Inc. O'REILL 2

28700 1 jl.

SE vende un Buick tipo Canadá, barato. Informan San Isidro núm. 63 1|2, teléfono A-5221. 28652 26 jun.

VENDO Chevrolet, último tipo, sin estrenar, barato. El dueño no lo necesita. Tiene toda garantía. Puede verse calle F entre 3a. y 5a., garage, Vedado. 28456 25 jn.

SE vende un camión Fiat de 3 1-2 toneladas en buen estado de funcionamiento Informan en Reina 113. Precio $350. 28613 25 jn.

AUTOMOVIL Marmon, se vende barato. Está en magníficas condiciones, con pintura y vestidura nueva. B número 239 entre 27 y 29. Vedado. 28397 26 jn.

GANGA. Buick D-45, buenas gomas acumulador nuevo con arranque, funcionando perfectamente. $150. Tacón y Empedrado, café, de 4 a 6 informan. 27549 26 jn

GANGA

Se vende a la primera oferta razonable los automóviles marca Mc Farlan y Chandler en magníficas condiciones de motor pintura y gomas, urge su venta por embarcar su dueño. Calle I número 33 esquina a 15. Teléfono F-3098. 27411—27 jn.

CUÑA Doche rápida y segura, motor a toda prueba, buenas gomas en 325 pesos, la sacrifico. San Leonardo 21, entre Flores y San Benigno. 28462.—27 Jn.

6.—BONOS Y CREDITOS

COMPRO CREDITOS DEL GOBIERNO

aprobados por la Comisión de Adeudos. Cualquier cantidad. No venda sin antes saber mi oferta. Manzana de Gómez núm 318. Manuel Piñol. 28041 9 jl

7.—COMPRA-VENTA OBJETOS

POR no necesitarse vendemos una Registradora National del último modelo, con seis gavetas y nueve registros, con esta máquina se puede controlar un negocio de cien mil pesos. Se da barata y puede verse en Máximo Gómez (Monte) núm. 26, donde informan. 28682 26 jn

AVISO

Se venden todos los enseres del restaurant del Central de Parque. De 10 a 2 y 5 a 7. Neptuno y Zulueta. 28779 26 jn.

POR 60 centavos giro postal, mando a donde quiera en la isla, dos libras de caramelos franceses, surtidos de frutas. Alois Billy, Jesús del Monte 45. 27906 29 jn

VENDEMOS cajas contadoras de varios modelos y tamaños, reparadas por mecánicos expertos. Apodaca 58 entre Suárez y Revillagigedo. 27960 28 jn.

GANGA. Vendemos cajas, archivos de acero, seccionarios de madera y otros varios muebles de oficina. Apodaca 58 entre Suárez y Revillagigedo. 27962 28 jn.

LUJOSO PANTEON EN $500

Precio completamente rebajado. También los tenemos desde $200. Sólidamente construídos y en buenos lugares. Informa: Ramón Mons Grillo. Las Tres Palmas. Calle 12 número 229, frente al Cementerio de Colón. Teléfonos F-2557 y F-4568. E. 1418 30d- 1 Jn.

8.—DINERO E HIPOTECAS

EN hipoteca al 7 por ciento, doy de 5 a 30,000 pesos Habana y Vedado, con buena garantía. Informan de 3 a 5, Villegas esquina Amargura. Efectos Sanitarios. 28802—28 jn.

DINERO E HIPOTECAS

DINERO PARA HIPOTECA

En todas cantidades desde $1.000 en adelante al 7 y al 8 0|0 compro y vendo casas, solares y toda clase de establecimientos. Informes en El Sol de Cuba. Zanja y Belascoain. Diríjase al señor Ares de 8 a 11 y de 1 a 4. 28861 27 jn.

DINERO. Para hipotecas siempre tengo en todas cantidades. Operación rápida y segura. José G. Ibarra. Cuba 49, segundo piso. Notaría del Dr. Lamar. 28877 4 jl.

AL 6 y ½ y 7% DINERO PARA HIPOTECA

Con la mayor seriedad y absoluta reserva será usted atendido, bien por mí o el personal experto con que cuento. Oficinas Trocadero 89, 1 a 3. Teléfono A-5658. Calzada Cerro 476, de 7 mañana a 10 noche. San Francisco 32, Víbora, 7 a 8 tarde. R. Carrión. 28713 27 jn.

HIPOTECAS

Tenemos varias partidas de dinero de nuestros clientes para colocar sobre casas en la Habana a módico interés.

THE TRUST COMPANY OF CUBA

Dep. de Bienes

Obispo 53. Teléf. M-6917

28706 26 jn.

TOMO $30.000 al 6 1|2 por ciento, sobre magnífica propiedad en la Habana. No corredores. Suárez 15, mueblería. 28691 26 jn.

SE TOMAN 10,000

en una esquina al 7 0|0 en la Habana. Cuatro mil al 8 0|0. No corredor. Informan M-5476. Pedro Soto. 28766 26 jn.

DINERO SOBRE ALQUILERES

A interés módico por el tiempo que quiera, pudiendo devolverlo por cantidades parciales. Cuba 24-F. A-0220. 28656 26 jn.

SIN corretaje al 7 por ciento $40,000 juntos o fraccionados, primera hipoteca sobre casas en la Habana y Vedado, 2 esquina a 19, de 8 a 11. F-1209. 28333—28 jn.

EN hipoteca doy 500 a 50,000 pesos, Habana, Repartos, también 2a. hipoteca. Neptuno 29. "Campoamor", de 9 a 11 y de 1 a 3. Díaz. 27854.—26 Jn.

CLAUDIO R. ARELLANO

Dinero en Hipoteca

Tel. A-8297. Cuba, 50.

E 1403 ind. 1 jn.

DINERO para hipotecas al tipo más bajo de plaza, en todas cantidades, con la mayor reserva y prontitud. Miguel F. Márquez, Cuba 50. E 1321 30 d 1 jn.

DINERO en hipoteca sobre casas, solares, en pagarés y para fabricar a bajo interés. Obrapía 45, sastrería de 10 a 12 señor Santa María. 26845 2 jl.

9.—ENSEÑANZAS

PROFESORA de instrucción piano y canto, clases a domicilio, dos veces a la semana 15 pesos mensuales. Pasaje Payret, entre Prado y Zulueta. Tienda de Modas. (al lado de la sastrería). 28917.—3 Jl.

ACADEMIA "MARTI"

Directora señorita Casilda Gutiérrez. Corte, costura y sombreros. Clases a domicilio. Teléfono I-2326, San Mariano 3, entre 10 de Octubre y Buenaventura. 27862—24 jul.

CLASES-INDIVIDUALES

Preparatoria para ingreso en el Instituto y Normales, Teneduría de Libros, inglés, taquigrafía y mecanografía Belascoaín 217, altos. Teléfono M-2260. 28791—1 jul.

PROFESORA americana da clase de inglés después de las cinco de la tarde, $5.00 al mes, departamento 22, Hotel Luz, Oficios 35. 28636 30 jn

ACADEMIA DE ESTENOTIPIA DIRECTORA M. A. ALVIRA

La estenotipia, (taquigrafía en máquina) es más rápida y fácil de aprender que la taquigrafía a mano.. Garantizada la enseñanza completa por correspondencia en tres meses. Dirección: 27 y E., Vedado. Teléfono F-5367. 28061 20 jl.

PROFESOR MERCANTIL

Clases particulares de Teneduría de Libros y Cálculos mercantiles a cargo de un experto contador. Método práctico y rápido .Curso especial para alumnos adelantados. Clases por correspondencia. Se otorga título. Informes Sr. Orfila. Cuba 113 (por Jesús María). Departamentos 17 y 18. (Segundo piso). 28054 4 jl.

SOLFEO y piano, profesora muy práctica y competente, incorporada al Conservatorio Falcón, da clases a domicilio. Sol número 2, altos, teléfono A-7070. 28674 27 jn

ACADEMIA DE FRANCES, PIANO Y LABORES DE MANO

Clases colectivas y particulares, por Profesores graduados de París. Clases nocturnas de 7 a 9 p. m. Se dan también clases a domicilio. Calle 4, número 252, entre 25 y 27. Teléfono F-2658. 26724—13 Jl.

GRAN ACADEMIA COMERCIAL DE IDIOMAS, TAQUIGRAFIA Y MECANOGRAFIA, UNICA PREMIADA EN EL CONCURSO PROFESIONAL CELEBRADO EL 28 DE MAYO DE 1922. COLEGIO ELEMENTAL Y SUPERIOR. DIRECTOR: LUIS B. CORRALES. LOMA DE LA IGLESIA DE J. DEL MONTE. TELEFONO I-2490. CLASES DE DIA Y DE NOCHE. INTERNOS. EN TODAS LAS LIBRERIAS Y EN ESTA ACADEMIA SE VENDE LA UNICA ARITMETICA MERCANTIL PRACTICA, CON PROBLEMAS DE TENEDURIA DE LIBROS, MAS UTIL Y MAS BARATA QUE SE CONOCE. E 1312 30 d 1 jn.

FIJENSE que por un sistema muy sencillo y práctico, se puede aprender a cortar y confeccionar toda clase de ropa pudiendo la alumna confeccionar sus trajes enseguida imitando toda clase de figurín que quiera. Se enseñan labores artísticas de todas clases. Se admiten internas del interior a precios módicos en casa honorable y se piden referencias de las alumnas. Compostela 114, altos. Teléfono A-2068. 26714.—26 Jn.

ACADEMIA "Parrilla", corte, costura, corsés, sombreros y demás labores manuales, las alumnas confeccionan sus vestidos desde el primer mes. También se hacen trabajos para fuera, precios razonables Belascoaín número 120, Palacio Díaz Blanco, Departamento No. 2. 26410—10 jl.

Academia de inglés "ROBERTS"

GALIANO 38, ALTOS

LAS NUEVAS CLASES PRINCIPIARAN EL DIA 2

Clases nocturnas 6 pesos mensuales. Clases particulares por el día en la Academia y a domicilio. ¿Desea usted aprender pronto y bien el idioma inglés? Compre usted el METODO NOVISIMO ROBERTS, reconocido universalmente como el mejor de los métodos hasta la fecha publicados. Tercera edición pasta $1.50. E. 1444.—30d-5 Jn.

ENSEÑANZAS

SANCHEZ Y TIANT

Colegio de Niñas

AVENIDA DE SIMON BOLIVAR ANTES REINA, Nos. 118 y 126. La parte más alta de la Habana, 20 años de fundado. Bachillerato, enseñanza superior y primaria. Veinte afamados profesores. Alumnas internas, medio pupilas y externas. Teléfono A-4794. Se facilitan prospectos.

13854-55 30 sp.

ESTUDIO

MARIANO MIGUEL

ESCUELA LIBRE DE PINTURA

PREMIADO en la Exposición Nacional de Bellas Artes de Madrid de 1904. Expositor de "Societé de Artistas Francéses" de París 1893. Diploma de Honor del Salón de Otoño de la Asociación de Pintores y Escultores de Madrid 1924. Jurado del Concurso Aguafuertes del Círculo de Bellas Artes Madrid 1923.

Clases de Pintura, Estética y procedimiento del color, Aguafuerte Repujado en cuero y metal Batik. Clases especiales para Arquitectos, Militares y profesores de Magisterio.

ESTUDIO

Edificio del DIARIO DE LA MARINA

Telf. U-3094.

E 1425 30 d 1 jn.

THE ENGLISH COLLEGE

(El Colegio Inglés)

Quinta "San Antonio" — Real, 123 MARIANAO.—Teléf. F. D.-7048

ENSEÑANZA ELEMENTAL, PREPARATORIA, SEGUNDA ENSEÑANZA Y ESTUDIOS COMERCIALES

El lunes 5 de julio empezará el cursillo para alumnos internos y externos

E 1538—15d 24

SE ofrece señorita profesora titular de corte y costura sistema Martí, bordados, a máquina y otras labores para escuela particular o para dar clases a domicilio. Diríjanse personalmente a Lawton, 14, entre Concepción y Dolores, Academia de Corte, Víbora. 27561 1 jl.

BAILES, WILLIAMS, A-1525 BAILES RUSOS Y ESPAÑOLES CON CASTAÑUELAS

Para el teatro $10 mensuales en grupo. Aprenda de una vez para siempre el Charleston, el tango y tome todas las clases que necesite hasta que aprenda a la perfección, todos los bailes de salón que usted quiera; tres personas pueden aprender ocho bailes distintos, cada una $8 o $12 una sola persona. Curso completo. Garantía. Si después de aprender estos bailes encontrase dificultades al bailar por los salones, vuelva de nuevo a tomar otro curso, que no se le cobra nada Paga una sola vez. Clases particulares en mi casa de familia o a domicilio. No hay Academia. Apartado número 1033. Teléfono A-1525. Prof. William. 26516—11 jl.

PROFESORA de inglés y bordados, da clases particulares o en colegio; tiene referencia y mucha experiencia; informan: Muriel Allwood; teléfono M 2090. 27607 1 julio

PROFESORA DE INSTRUCCION

elemental y superior, se ofrece para dar clases a domicilio. Tiene muy buenas referencias. Avisos al U-1473. 28434 26 jn.

MAESTRA NORMAL

Da clases a domicilio o en Colegios. Informes: F-5291. 27336.—25 Jn.

PROFESOR Normal de Madrid. Clases diarias y alternas de ingreso en el Instituto y Normales. Gramática, Literatura, francés, etc. etc. Sr. Pedrós. Industria 168. Teléfono A-7632. 28043 29 jn

9½—LIBROS E IMPRESOS

El libro de actualidad FUNERALES Y RESPONSO, por Vicente Pardo Suárez, trata, en sus 400 páginas, de LA CRISIS POLITICA, SOCIAL Y ECONOMICA, y está a la venta, al precio de dos pesos, en todas las librerías de la Habana, encargándose de los pedidos de provincias la "Librería Nueva", Obispo, 98. 28850—4 jul.

10.—EMPLEOS-DEMANDAS

Agentes

AGENTES PARA ANUNCIO

Se solicita en San Ignacio 10 esquina a Tejadillo para una Revista con 20 años de publicación; es un magnífico vehículo de anuncios. Informa Miguel Angel Ruiz. Teléfono A-6249. 28820—29 jn.

SE solicitan personas que deseen ganar dinero en un negocio de grandes ganancias. Diríjanse exclusivamente por correo a Felipe Alvarez Hernández, Obispo, 56, Habana. 28040 4 jl

AGENTES

Se necesitan, con sueldo y comisión. Amistad 156, altos esquina a Monte. De 8 a 11 m. Sr. Benítez. 28384 26 jn.

Mecanógrafos y Taquígrafos

SE necesita un mecanógrafo o mecanógrafa que sea también estenotipista; escriba dando referencias y sueldo que pretende al señor Castillo, Aguila 116. 28641 3 jul.

11.—EMPLEOS-OFERTAS

Varios

SEÑORA seria, escribiendo correctamente el idioma castellano, pudiendo traducir francés e inglés, desea cualquier clase de empleo. Dispone de la 1 de la tarde en adelante, aunque sea por la noche. Escribir a E. Alvarez. Belascoaín 7 y medio. altos. 28522.—29 Jn.

12.—ESTABLECIMIENTOS

Arrendamientos

PANADERIA. Cedo un magnífico local de esquina con todos los utensilios de dicha industria. Junquera, Monte 67.

27543 1 jl

ESTABLECIMIENTOS

Se traspasa contrato o se admite socio con poco dinero, para restaurant, lunch, cenas. Informan: Galiano, 73, Los Reyes Magos. Manuel Camargo.

Ventas

SE vende bodega con solo de contado 200 pesos, el resto a pagar en largos plazos, es una ganga ocasional Más informes, Bayona 30. Telf. M-2458. 28826—28 jn.

VENDO UN CAFE Y FONDA

en $7.000. Vende diario $80 a $90. Se deja a prueba. Tiene 8 años, contrato, alquiler barato. Informes Amistad 136. Benjamín. 50—28909 30 jn.

VENDO UNA BODEGA

Buena en 1.600 pesos. No deja de venir a verla. Amistad 136. Benjamín.

VENDO LA MEJOR BODEGA

cantinera en 6.000 pesos, con 3.000 de contado y vendo otra en 4.000 pesos con 2.000 pesos de contado en el barrio de Colón. Informes Amistad 136. Benjamín

VENDO UNA BARRA

Cantinera, en lo mejor de la Habana en 8.000 pesos. No deje de verla. Informes Amistad 136. Benjamín.

VENDO UNA CASA

Huéspedes; otra de inquilinato, baratas, en la Habana. Informes Amistad 136. Benjamín.

VENDO UNA PANADERIA

y cantina en 12.000 pesos en lo mejor de la Habana. Informes Amistad 136. Benjamín.

VENDO UN CAFE

en $28.000 con $14.000 de contado en lo mejor de la Habana y tengo otros; más informes Amistad 136. Benjamín. 50—28910 30 jn.

TINTORERIA. Se vende por deber ir del país, con instalación moderna, abundante clientela, barrio poblado. Informes I-7766. 28923 27 jn.

POR embarcar la familia para España, vendo casa de huéspedes, propia para un matrimonio en la calzada del Monte, cerca de Cuatro Caminos; poca gente, pero buenos pagos; sólo por lo que valen los utensilios pertenecientes al giro. Pregunten por la dirección al teléfono A-1984. 28673 29 jn

SE vende una bodega en lo mejor de Santos Suárez. Informan O'Farrill esquina a Luz Caballero, puesto de frutas, Víbora. 28690 7 jl

VENDO una bodega en el Cerro, buena barriada buen contrato y poco alquiler, en $5.500, por asuntos de familia; se garantizan 50 pesos al contado. Tengo más bodegas. Informan Reina 121, de 11 a 12 a. m. y de 2 a 5 p. m. Santiago. 28697 1 jul.

GRAN GARAGE

SE VENDE O SE ADMITE SOCIO POR NO PODER ATENDERLO. DAMAS 30. DE 11 A 1 y de 6 a 7. SR. PONS. 28715—Jun. 26.

VENDO vidriera de tabacos y cigarros, instalada en café, billares y restaurant. Razón: Monte 379. 28699 27 jn.

CINE. Se vende o se arrienda, barrio grande, buen contrato, por no poderlo atender. Sr. Herrera. Tel. U-2992 de 1 a 5 p. m. 28511 27 jn.

FEDERICO PERAZA

Café Los Alpes, Reina y Rayo. Teléfono A-9374. Vendo y compro toda clase de negocios y doy dinero en hipoteca. Un hotel en $2.000, una carnicería en $2,000. Vende media res.

Vendo esquinas en el Cerro y Jesús del Monte. Infanta, Estévez, Santos Suárez y en la Habana.

BODEGA EN CALZADA

Vende garantizado $80 diarios, paga de alquiler $40, es un buen negocio para el que quiera establecerse. Para informes: Peraza, Reina y Rayo. Café. A-9374. Los Alpes.

OTRA EN MARIANAO

Deja $250 mensuales precio $6.000, no paga alquiler; tiene comodidades, para familia. Se dan facilidades de pago. Informan: Tel. A-9374.

VENDO BODEGAS

desde $1.000 hasta $25,000 en la Habana y sus barrios. Se dan facilidades de pago. Informa: F. Peraza. Reina y Rayo. Tel. A-9374.

VENDO CAFES, FONDAS, CASAS

de huéspedes de todos precios. Informa Peraza. Tel. A-9374. Vendo dos carnicerías, muy baratas en el centro de la Habana. Informa: Peraza. Teléfono A-9374.

UNA CASA DE HOSPEDAJE

con un buen contrato y buena venta con 21 habitaciones. Informa: Federico Peraza. Reina y Rayo. Café Los Alpes. Teléfono A-9374. 28099 1 jl.

PARA VENTA Y CAMBIO DE BODEGAS, CAFES Y BARRAS, VEA A SUAREZ, CERRO 537

entre Tejas y Buenos Aires. No se hacen negocios sucios ni se trata con paluchеros. Dinero en hipoteca. Compro pagarés sobre bodegas. 27681—4 jul.

EN buena proporción, se vende un establecimiento de fonda muy acreditado por tener que embarcar para el extranjero su dueño, punto magnífico; contrato por cuatro años; ganancia segura Calzada de Jesús del Monte 258-A. Informan. 26743.—26 Jn.

CARNICEROS

Vendo una carnicería en la Calzada de Infanta; vende media res y la doy sumamente barata por no ser del giro; vista hace fe. Informes en Infanta y Jesús Peregrino, bodega de Víctor García. 28009 27 jn.

PANADERIA Y CANTINA

En 16,000 pesos con gran bodega vende 220 pesos diarios contado en la Habana céntrica. Figuras número 78. Teléfono A-6021. Manuel Lienín. 27836.—28 Jn.

OCASION. Gran vidriera de tabacos, quincalla, billetes, se vende en lo mejor de la Habana por embarcar. Urgente y otra en $750, buen contrato. Razón: Bernaza número 47, altos de la bodega, de 7 a 8 y de 12 a 2. S. Lizondo. 28100 27 jn.

SE vende una vaquería con 100 vacas con una producción de 850 litros diarios, buen contrato, linda con los jardines de La Tropical y Puentes Grandes. Informa en la misma, Finca Consuelo. 27834 26 jn.

SE vende casa de modas acreditada, con un buen contrato y módico alquiler, puede servir para giro análogo. Neptuno, número 140. 27827.—3 Jl.

GANGAS EN BODEGAS

hay muchas y bien situadas a precios de ocasión con poco de contado. Informes: Suárez, Cerro 537.

NECESITO UN SOCIO

para comprar con otro. Informes: Suárez, Cerro 537.

LOCAL PARA BODEGA

fabricación moderna, se da contrato de ocho años. Informes: Suárez, Cerro 537, entre Tejas y Buenos Aires. 28635 28 jn

$10, $15, $20, $25 Y $30

contadoras caoba, niqueladas. Nuevo plan de ventas. Aprovechen esta oportunidad. Hago cambios. Hay piezas de repuesto. Oficina Campanario 89. 28069 20 jl.

SE vende una fonda en Belascoaín 613, esquina a Figuras, punto bueno, mucha marchantería, alquiler de $90. Hay contrato de cinco años. Es un buen negocio. Informes en la misma y se vende barata. 27566 1 jul.

SE vende un puesto de aves y huevos y frutas. Tiene buena marchantería. Paga poco alquiler, tiene contrato y se da en proporción. Para informes Concordia y Lealtad. 27461 30 jn.

ESTABLECIMIENTOS

BOTICA

Se admiten proposiciones por la que está en Escobar esquina a Salud. Está sin abrir y tiene de 6.700 a 6.900 pesos. Informan en la misma. 28654 26 jn

SE vende un café cantina y fonda en $3.000 o se admite un socio para el mismo. Informan Teléfono A-7673. Preguntar por Julián. 28551 26 jn.

SE VENDE

una fonda, calle Máximo Gómez, 371; tiene cuatro años de contrato, lado mercado Unico, sirve para todo negocio, café y billar o almacenes. Informan en la misma. 24937 2 jl

BODEGA

Buen punto, mucho porvenir. Máximo Gómez 143. Guanabacoa. 28307 22 jl.

ZAPATEROS, se vende un taller de reparación de zapatería, con mucha marchantería, en Durege 68, por Zapotes. Informan en el mismo o en el teléfono I-7232. 24712 2 jl.

POR NO PODERLA ATENDER

se vende una casa de huéspedes pequeña, en lo mejor de la Habana y más céntrico; toda ocupada de buena marchantería; buen comedor. Informan en Monte 2 letra A. El encargado. 28765 28 jn.

CARNICERIA. Se vende en Campanario, núm. 62, por Reina, con seis años de contrato y 25 pesos de alquiler. Informan en la misma en horas de despacho. 28611 26 jn

VENDO una bodega en el Reparto Canteras de San Miguel, Víbora. Vende de $35 a $40. No corredores. Informa: Montes y Alvarez, teléfonos I-7344 y M-1920. 28660 26 jn

13.—FINCAS RUSTICAS

Ventas

EN $10,000, CASI REGALADA

Preciosa Quinta de Recreo en la calzada de la Lisa. Tiene tres mil cien metros cuadrados, frente a la calzada como una cuadra y está rodeada de magníficas residencias. Es una verdadera ocasión que no debe usted perder. Si no viene hoy y temprano, la perderá y después se lamentará. R. Carrión. Trocadero 89, de 1 a 3. Calzada Cerro 476, 7 mañana a 10 noche y San Francisco 32, Víbora de 7 a tarde. 28724 27 jn.

UNA FINCA EN GIJON

Vendo finca de unos 5,000 metros cuadrados de terreno, con una casa de 19 metros de frente por 16 de fondo, en la carretera de Gijón al Musel y la Iglesia de Zove, en Gijón a un kilómetro del pueblo del Musel. Precio: 30 pesetas por metro incluyendo casa. Tiene salida a las carreteras de Gijón, Zove y Musel, con frente de 80 metros al campo de la Iglesia. Informes por carta. Dirigirse al Procurador don José María López Fombona. Domínguez Gil número 3 Gijón, Asturias. España.

E 1525 11 jul.

14.—FINCAS URBANAS

Compras

COMPRO CASAS

En la Habana o sus barrios. R. Carrión Trocadero 89, de 1 a 3. Teléfono A-5658 Calzada Cerro 476, 7 mañana a 10 noche. San Francisco 32, Víbora, 7 a 8 tarde. Al siete por ciento y hasta el 6 1|2 según lugar, tengo para hipotecas 40,000 pesos. 28717 27 jn.

COMPRA Y VENTA DE CASAS TERRENOS Y FINCAS RUSTICAS

DINERO EN HIPOTECA

MENDOZA Y CA.
Corredores
Obispo 63. Habana.

Dirigirse al Sr. Cruz Muñoz
Teléfono M-6921
Horas, de 9 a 11 a. m.

E 1406 ind. 1 jn

COMPRO EN CALZADA, CERRO

una propiedad que sea grande y se preste para construir un hotel o casa de apartamentos. Tiene que ser de esquina Tejas a Palatino y que no pase de sesenta mil pesos. R. Carrión Trocadero 89, 1 a 3. Teléfono A-5658. Calzada Cerro 476, esquina a San Pablo, de 7 mañana a 10 noche. San Francisco 32, Víbora, 7 a 8 tarde. 28716 27 jn.

GONZALO DE QUESADA COMPRO Y VENDO

propiedades. Edificio Larrea. Aguiar y Empedrado. Depto. 222, teléfono M-7751. 27338.—25 Jn.

Fabricación

RODRIGUEZ y Compañía reajustan fabricación por metros superficie en cemento armado $6 metro y en ladrillo $8, mano de obra de albañilería. Informan teléfono F-3118 28736—27 jn.

Ventas

UNA SOLIDA INVERSION

Vendo a 50 metros de la Calzada de Concha cuatro preciosas casas con una superficie de 266 metros. Renta reajustada $150. Tienen una hipoteca de $12.000 al 8 0|0. Con $7,000 podemos hacer negocio No pierda esta oportunidad. Véame en Zanja y Belascoaín. El Sol de Cuba, señor M. Ares. De 8 a 11 y de 1 a 4. 28862 27 jn.

SE venden casas en Libertad entre C. Veiga y Juan Bruno Zayas, tranvías Santos Suárez, dos años construídas, $4.500 y $5.000. Acepto hasta mil pesos contado, resto al 8 0|0 a plazos, algunas gran traspatio. Dueño Vázquez. Cortina y Milagros.. Fábrica en construcción. Teléfono I-6640. 28780 27 jn.

FIJESE en este negocio. Propias para establecimiento vendo dos esquinas, una en la Ampliación Almendares con frente a la línea. Otra a una cuadra del señor Barraqué. Forma de pago $200 de contado y $20 al mes, total $2.200. Café El Crucero de laa Playa. González. Teléfono FO-1409. 28771 28 jn.

VENDO CASAS Y SOLARES

Una de dos plantas, teniendo en cada planta: Sala, tres cuartos, baño intercalado, comedor y cocina, fabricación moderna y techos monolíticos Precio $11,000

Una casa de portal, sala, dos cuartos, baño intercalado completo, comedor, cocina, patio y traspatio. Precio $5.000.

Un edificio moderno de 14 apartamentos de familias y un gran establecimiento, renta $450 y se vende en $45.000.

Una casa moderna, techos monolíticos, de sala, dos cuartos, comedor, cocina y baño Precio: $3.500.

Una parcela de terreno de 7x23.50 varas en calle asfaltada a $7.00 vara.

Una casa antigua, calle Condesa 5.50x15 metros. Precio $5.600.

13.000 metros de terreno con dos casas, carretera de Guanabacoa. Precio $16.000 En todos mis negocios doy muchas facilidades. Informan Monte 43, altos. Rodríguez. Teléfono A-0516. 28711 26 jn.

ESQUINA, se venden dos casas juntas, moderna una, dos plantas y la otra para fabricarla agregándola. Ganan $130 al mes, en $17.000. Más detalles, J. Echeverría, Bernaza 6, de 2 a 4, directo. 28645 26 jn

SAN Francisco 187, entre Octava y Novena, vale $14.000; se da en 9.000, cantería, portal, sala, saleta, comedor, tres cuartos intercalados, cuarto criados y demás servicios. En la misma, de 4 a 6. 28644 1 jl.

RENTA $65 AL MES, EN $6,500

Para convencerse tiene que ver la casa moderna, situada a dos cuadras de la calzada de Jesús del Monte. Mide 11 x 25 metros. Cuba 24-F, teléfono A-0220. 28654 26 jn.

FINCAS URBANAS

SE vende una propiedad propia para renta o industria en un lugar de mucho porvenir. Tiene una medida de 100 metros de frente por 60 de fondo, todo fabricado y alquilado y da de renta $1,200 mensuales, son casas modernas y hacen el total de una manzana; como ganga se da a $27 el metro, terreno y fabricación. Puede dejarse en hipoteca la cantidad que se quiera con poco de contado. Se admiten valores, casas antiguas y solares. Su dueño Centro de la Manzana de Gómez. Sombrerería. 28777 28 jn.

GANGA verdad en la Ampliación Almendares por embarcar, vendo una casa $600 de contado y reconocer $1.000 por dos años. Café El Crucero de la Playa. González. FO-1409. 28770 28 jn.

VENDO CASA, 2 PLANTAS

Sala, comedor, 3 cuartos dormitorios, gran baño completo en cada planta, renta 95 pesos, mide 6.50 por 22, precio 11,000 pesos. Informa su dueño: Monte 43, altos. A-0516. 28452 26 jn

VENDO CHALET, FRENTE NUEVO COLEGIO BELEN

Se está acabando de fabricar, en la calle del Paradero Orfila, entre la Calzada y el Colegio. Parte al contado y resto mensual por lo que paga de alquiler. Informes: F-1806. 28567 26 jn.

CASA mampostería con servicios, gana 60 pesos en 3,800 y reconocer 1,000; sala, tres cuartos, luz, y en la azotea 2 cuartos, servicios y luz, propietario señor Díaz. Teléfono I-1485. Luco letra T entre Municipio y Rodríguez, a todas horas. 28263—22 jul.

LO mejor Arroyo Apolo. Vendo casa madera nueva, con gran solar, calle, acera, luz, agua, teléfono; $2.000. Atlanta 23, magnífica comunicación. 28285—26 jn.

SE vende la casa moderna situada en Reforma, entre Municipio y Arango, de dos plantas, sala, comedor, 3 cuartos etc. y traspatio el bajo, igual el alto. Informes: Benigno Alvarez. Teléfono A-5250. Galiano 115, de 3 a 6. 26722.—26 Jn.

NOS quedan dos preciosos chalecitos, compuestos de jardín, portal, sala, dos hermosos cuartos, comedor, cocina y baño, situado todo en el Reparto Santos Suárez, calle Sola esquina a Pasaje Sur y a la brisa a $3.600; $2.400 al contado y el resto a pagar a $12.50 mensual en 10 años. Armando Guerra. A-7712. Juan Hernández. A-2910. 28169 29 jn.

GANGA. Se vende una esquina con establecimiento; renta 50 pesos, con contrato por seis años, en Santos Suárez. Sola esquina a Pasaje $5.300; $4.000 al contado y el resto a $15 mensuales en 10 años. Armando Guerra. Teléfono A-7712. 28167 29 jn.

EN LA AVENIDA DE PRIMELLES

a dos cuadras del Paradero tranvías del Cerro, se vende una casa de cielo raso, con portal, sala, saleta, tres cuartos, cuarto con cocina de gas, cuarto de baño con bañadera y demás servicios. En el número 20 de la misma informa el doctor Gómez. Sin corredores. 27835 28 jn.

Se vende en Arroyo Naranjo, la casa del doctor Bango, Calzada, 30, con todas sus dependencias. Informan en la misma. 25112 3 jl.

SE VENDE

En la calle más concurrida cerca al Campo de Marte, un hermoso local con todos sus enseres, para establecimiento. Informan: Máximo Gómez número 163. 27102—29 jn.

SE vende una casa en Jesús del Monte, de mampostería en $3.500. Informan en el Teléfono A-0641, de 7 a 11 a. m. 27920 3 jl.

VENDO casa esquina cerca de los muelles, renta $310; la doy en 32.000. Informes Martí 173, Regla, señor Castelló. 28007 27 jn

APROVECHE ESTA OPORTUNIDAD

Se venden dos casas muy hermosas y recién construídas y bien fabricadas, compuestas de portal, sala, tres cuartos, cocina y servicios en un gran punto, se venden porque el dueño necesita el dinero para un negocio; último precio, $5.200 cada una; se deja parte en hipoteca. Trato con el dueño. I-3535. 28008—30 jn.

15.—HOSPEDAJES

Casas de Huéspedes

CASA de huéspedes Galiano 117, altos, en una habitación vista a la calle, admito compañero y puede comer en casa. Teléfono A-9069. 28534.—30 Jn.

CASA de huéspedes se alquilan habitaciones a 30 pesos, con desayuno, almuerzo, comida y ropa limpia de cama, comida espléndida. Desagüe 18, teléfono U-2386. 28650 1 jl

"LA COMERCIAL"

casa de huéspedes, Muralla 12, el nuevo dueño ofrece amplias habitaciones propias para matrimonios de gusto y apartamentos para familias estables, todos con lavabos de agua corriente; por hospedaje completo, desde $35 al mes por persona. Telf. A-0207. 28634 1 jl

Hoteles

HOTEL MAJESTIC

Belascoaín 5; 250 habitaciones con 250 baños. Teléfono Centro Privado U-1081. U-1082. Este suntuoso hotel es por su lujo, frescura y confort el único que puede ofrecerle a usted en época de calor, todas las comodidades que usted desea, junto con la economía y esmerado servicio. 28847—2 jul.

GRAN HOTEL

residencia para familias estables. Alquilo habitaciones con baño privado, incluyendo todos los servicios desde $120 sin baño; precio muy reducido. Hay ascensor para comodidad de los huéspedes. A-1002. 27985 29 jn

HOTEL ESPAÑA

Villegas 58, esquina a Obrapía, espléndidas habitaciones con todo confort, para familias de buen gusto, moderna instalación de servicios higiénicos, con agua fría y caliente, cocina cosmopolita English Spoken. Teléfono A-1832. 27157—29 jn.

THE SAVOY

NO SE NECESITA IR AL NORTE PARA PASAR

un verano agradable. La loma del Vedado reune todos los atractivos de los pueblos veraniegos americanos — cines, clubs, paseos, y a poca distancia, baños de mar, Yacht Club, Tennis Club Golf, Hipódromo, etc PRECIOS MODICOS, INCLUYENDO TRES EXCELENTES COMIDAS DIARIAS, en mesa independiente para cada familia. Todas las habitaciones con ventilación directa. Baños a disposición de todos los huéspedes; cuartos con baño particular —A media cuadra de los tranvías de la calle 17; a dos y media cuadras de los tranvías de la calle 9 (Avenida Wilson); a doce minutos del Parque Central, Tiendas, Teatros, Bancos, etc.

F ESQUINA A 15 VEDADO.

LA CASA DE LAS ESTATUAS. TELF. F-5270.

E 1447—15d-10 jn.

HOTEL "LOUVRE"

SAN RAFAEL Y CONSULADO

La señora María Martínez, fundadora de la acreditada casa "Martínez House" ha adquirido el hotel Louvre y lo ha montado con nla elegancia, el confort y el lujo de sus antiguos tiempos. Hermosos departamentos y precios económicos. Tel. A-4556 Recibimos abonados al comedor. 23978 26 jn.

HOTEL MAJESTIC

Belascoaín 5

250 habitaciones con 250 baños. Teléfs. Centro Privado U-1081, U-1082

Es el privilegiado por las familias que deseen vivir con economía y lujo sin carecer del confort que exige la vida moderna, como baños privados con agua fría y caliente y teléfonos privados, así como una abundante y sabrosa comida. Para familias numerosas precios especiales. 27750.—1 jl.

M.E.C.D. 2016

HOSPEDAJES

HOTEL EL "CRISOL"
LEALTAD 102

La mejor casa para familias. Todas las habitaciones con servicio privado, con agua fría y caliente a todas horas. Habitaciones desde $25.00 mensuales. Teléfono A-9158.
E. 1328 30 1o. Jn.

AVISO

El Hotel Roma, de J. Socarrás, se trasladó a Amargura y Compostela, casa de seis pisos, con todo confort, habitaciones con baño, agua caliente a todas horas, precios moderados. Teléfonos A-9344 y M-6945. Cable y telégrafo Rotel. Se admiten abonados al comedor. Ultimo piso. Hay ascensor.
E 1396 in.1. 1 jn.

16.—INSTRUMTS. DE MUSICA

Se vende un piano casi nuevo marca Monarch, muy barato en Fomento y [illegible], número 2, altos.
28943.—30 Jn.

PIANO sin estrenar, se vende uno de grandes voces y de famosa marca en mucho menos de la mitad de su precio por no tocarlo su dueña y estorbar. San Rafael 141 casi esquina a Oquendo.
28584 27 jn.

Pianos nuevos de las marcas Majestic, a $340.00, autopianos $450.00, y Victrolas a plazos, $2.00 semanales.
JOHN L. STOWERS
San Rafael No. 29.
Teléfono A-3962. Habana.
E 1344 30 d 1 jn.

Se venden pianos de uso de las mejores marcas, de absoluta garantía. Precios muy baratos y se dan facilidades de pago. El Brillante, Aguila número 211.
28071 27 jn

AFINADOR de pianos. Experto en autopianos. W. H. Smith. El mejor en Cuba.

¡INDUDABLEMENTE!

Animas 35. Teléfono M-7478. Habana.
E 1468 18 d 13 jn

Pianos nuevos a plazos, 10.00 al mes; automáticos $15.00. Victrolas $8.00 mensuales.
JOHN L. STOWERS
San Rafael No. 29.
Teléfono A-3962. Habana.
E 1345 30 d 1 jn.

PIANOS, pianolas e instrumentos al contado y en plazos módicos. Música impresa y estudios para todos los conservatorios. Pianos de alquiler, afinaciones y reparaciones. Calidad y bajo precio. Viuda de Carreras y Ca. Prado, 115, teléfono A-3462.
E 1330 30 d 1 jn.

17.—MAQUINARIAS

Compras

Se compra una Caldera de Vapor de 80 caballos horizontal. Informan Manzana de Gómez 206. A-0383.
28879 29 jn.

DESEO comprar una máquina de Tintorería, de uso, tipo 6 A. o 7 A u 8 A, y también entro de socio de Tintorería o Tren. Preguntar por Fernández. Teléfono A-6930.
28759 26 jn.

WINCHES

SE DESEA COMPRAR UNO O MAS WINCHES DE DOS TAMBORAS, DE 25 A 30 CABALLOS DE FUERZA, EN BUEN ESTADO DE FUNCIONAMIENTO.
Dar informes y precio a
PURDY & HENDERSON COMPANY,
Habana número 55
E 1540—3d 24.

Ventas

Se venden dos calderas verticales de 30 y 15 h.p. Se pueden probar. Emilio Audevert. Maceo 4. San Antonio de los Baños.
28722 29 jn.

MAQUINARIAS

2 generadoras 25 y 50 libras con equipos de paquete, 1 caldera 5 HP. nueva, una máquina de virar zunchos marca D. M. L. Fabricio. Vives, 37. Teléfono A-1749.
28515.—26 Jn.

18.—MUEBLES Y PRENDAS

Ventas

MAQUINAS "SINGER"

Para talleres y casas de familia. ¿Desea usted comprar, vender o cambiar máquinas de coser, al contado o a plazos? Llame al ttléfono A-8331. Agencia de Singer, Pío Fernández.
15225.—30 Jn.

SE vende barato un juego de comedor fino completo y un escaparate. Informes: Cristo, número 10, segundo piso, interior.
28944.—28 Jn.

JUEGO cuarto con 7 piezas, lunas por dentro, 280 pesos. Juego comedor, caoba, bronces, muebles, 10 piezas $250; juego sala, dorado $150. San Lázaro 87, bajos.
28927 27 jn.

SE vende un buró con su silla y máquina de escribir con mesa y silla y otros muebles. Se da barato por embarcar. San Miguel 175 letra A, bajos.
28924 28 jn.

NEVERAS

El esmaltador de la Casa Robins se ha retirado y ha montado el mejor taller de esmaltar mesas y muebles sin que se note la brocha; 10 años empleado en la Casa Robins. Nuestra garantía son nuestros trabajos. Lealtad 64. Tel. M-8466.
27687.—27 jn.

MUEBLES Y PRENDAS

NO COMPRE

muebles sin antes visitar "La Casa Soto y Rivera". Precios sin competencia, juegos de cuarto cinco piezas, 75 pesos; id. comedor, 9 piezas, 67 pesos; de sala, 12 piezas, 74 pesos. Gran surtido en piezas sueltas. Ventas al contado y a plazos. Neptuno 211, casi esquina a Marqués González, teléfono U-2856.
E 1417 30d-1 Jn.

QUEMAZON. Vendemos mesas de Vitrolite y de mármol, redondas y cuadradas y utensilios de cocina. Apodaca 58 entre Suárez y Revillagigedo.
27961 28 jn.

MAQUINAS "SINGER"

para coser, nuevas; solamente. Agencia en San Rafael esquina a Lealtad. Teléfono A-4522. Ventas: Contado, plazos, cambiamos, accesorios; aceite, agujas y enseñamos bordados gratis. Si las desea llame al Teléfono A-4522 y competente empleado le llevará catálogo a domicilio.
28244 2 jl.

INTERESANTE

Si usted necesita comprar muebles, no lo haga sin antes visitar la casa González y Díaz, Neptuno número 167, teléfono U-5844 gran almacén de muebles finos y corrientes, y ahorrará usted dinero; vendemos al contado y a plazos. Las ventas para el interior, no pagan embalaje; visítenos y se convencerá.

NOTA:
COMPRAMOS MUEBLES
LLAME AL TELEFONO U-5844
E 1329 30 d 1 jn.

CONTADORAS CAOBA

niqueladas, $10, $15, $20, $25 y $30. Nuevo plan de ventas. Aprovechen esta oportunidad. Hago cambios. Hay piezas de repuesto. Oficina: Campanario 89.
28069 20 jl.

PARA OFICINAS

Muebles de ocasión, bufetes planos, burós de cortina, sillas giratorias, archivos y cajas de caudales. Villegas 6, por Bélgica (Monserrate). Losada, teléfono A-8054.

DINERO

No reparamos intereses. Préstamos sobre alhajas y objetos de valor.
LA HISPANO CUBA
Villegas 6, por Avenida de Bélgica, antes Monserrate. Teléfono A-8054.

COMPRAMOS

Muebles de oficina, archivos, máquinas de escribir, cajas de caudales y máquinas de coser Singer, los pagamos bien. Llame al teléfono A-8054, Villegar 6, por Monserrate Losada.
E 1313 30-d 1 jn.

LA SEGUNDA COMPETIDORA

Préstamos y almacén de muebles. Se realizan grandes existencias de joyería fina, procedente de préstamos vencidos, por la mitad de su valor. También se realizan grandes existencias en muebles de todas clases, a cualquier precio. Doy dinero con módico interés, sobre alhajas y objetos de valor, guardando mucha reserva en las operaciones. Visite esta casa y se convencerá. San Nicolás 250, entre Corrales y Gloria, Teléfono M-2875.
RUFINO G. ARANGO
Se compran y cambian muebles y Victrolas, pagando los mejores pre-
E 1327 30 d 1 jn.

DINERO

En pignoraciones sobre joyas interés económico y en todas cantidades, La Nueva Mina, de Bahamonde y Fernández, sucesores de Ricardo Rivera, Bernaza, 8. Telf. A-3662.
E 1419 30 d 1o. jn

MUEBLES BARATOS
"LA MISCELANEA"
San Rafael, 115

Escaparates $10, con lunes $25, aparadores $10, modernos $14; coquetas $14; juegos de cuarto $90 con marquetería $100; hay laqueados en esmaltes de sala, de cuarto, de recibidor, de todos precios, piezas sueltas, vitrinas $22; máquinas de coser, relojes, cuadros, camas de hierro de $8, burós, sillería de todos modelos, columnas $2; mesas correderas $8; peinadores, vestidores, sillas americanas en cantidades, lámparas, chelsiongs $15; macetas, 6 sillas y dos sillones, $18; libreros, mimbres, juegos de comedor $75 y muchos más muebles que no se pueden detallar. Precios de verdadera ganga. San Rafael 115. José Guzmán, teléfono A-4202.
E 1331 30-d 1 jn.

MUEBLES BARATOS

Ganará dinero si antes de comprar ve nuestro variado surtido en juegos completos y piezas sueltas; juegos de cuarto, marquetería, $110; comedor, $75; sala, $50; saleta, $70; escaparates, desde $10; camas, $7; cómodas, $7; sillas, $1.50; sillón, $3; y otros que no se detallan, todo en relación a los precios antes mencionados. También se compran y se cambian en
"LA PRINCESA"
S. RAFAEL. 107. Tel. A-6926
E 1322 30-d 1 jn.

SE ARREGLAN MUEBLES

La Casa Pernas, reparación de toda clase de muebles finos y corrientes, pianos esmaltes, barnices, tapicería. Compro y vendo muebles. Concordia 107. Teléfono A-0638.
25224 3 jl.

GRAN OPORTUNIDAD

Victrolas eléctricas, dos corrientes número 16, $175; núm. 11, $90; núm. 20, $80; núm. 9, $48; núm. 6, $23; juego de cuarto esmaltado, siete piezas, $110; otro de cinco, $90; mesa escritorio caoba, $42; idem para máquinas de escribir, $35; buró cortina, $40 y máquina de escribir Los Jimaguas. Suárez y Misión. A-3339.
27559 26 jn.

¿QUIERE usted amueblar su casa? Se alquilan toda clase de muebles y se venden a plazos y al contado. Suárez 49. Teléfono M-8125.
27288 16 jl.

AVISO. Vendemos neveras, sillas y mesas para café y fonda. Muebles de todas clases en Apodaca 58 entre Suárez y Revillagigedo.
27959 28 jn.

MUEBLES Y PRENDAS

GRANDIOSA LIQUIDACION DE MUEBLES

Juegos de cuarto tres cuerpos con bronces, compuesto de 7 piezas, $300. Juego de marquetería fina 120 pesos. Id. sin marquetería, $100. Id. americano chico, esmaltado, $90. Juegos de comedor, ovalados, 3 lunas y bronces, tamaño grande 175. Idem marquetería $100. Idem chico ovalados $100. Juegos de sala, esmaltados, 8 piezas $120. Idem estilo francés 16 piezas, $95. Idem estilo gótico, 16 piezas, $90. Idem internacional, 14 piezas, $65, escaparates modernos, de lunas, $38. Vitrinas redondas, $30. Aparadores redondos $28. Id. cuadrados $18. Coquetas $15. Fiambreras modernas, de lunas $15. Espejos dorados $70. Máquinas Singer, flamantes, $40. Neveras modernas de $20 en adelante. Camas de madera, modernas, $15. Espejos y mesa de consola, modernas, $20. Camas de hierro de $6 en adelante. Camitas $8, de rejilla a $12. Seis sillas y dos sillones de caoba, $25. Mesas de correderas redondas, $11. Variado surtido de lámparas de $3.00 en adelante. Sillones de portal de caoba $15 el par. Y tenemos toda clase de muebles sueltos a precios increíbles y gran surtido de joyas y ropa de caballeros, señoras y niños. Haga una visita a esta su casa y se convencerá. La Casa Ferro. Gloria 123, entre Indio y San Nicolás. Teléfono M-1296.
28653 8 jl.

COMPRO MUEBLES

Escaparates de luna, antiguo, neveras, mimbres de todas clases, arreglo y pinto, esmalto mimbres, neveras y objetos sanitarios con Automizador. Casa Ciriaco. Manrique 64. Teléfono M-3122.
28702 29 jn.

REFORME SUS MUEBLES U-3566

Ganará mucho dinero. Se los dejamos como nuevos, de cualquier modelo que desee. Se barnizan finos, corrientes. Tapizamos, esmaltamos, decoramos, forramos cojines. Hay escultor para toda clase de trabajos. Especialidad en mimbres. Taller Infanta 106 casi esquina a San Miguel. Teléfono U-3566. Se compran victrolas, fonógrafos y neveras de hierro Máquinas de coser.
28751 24 jl.

SE ARREGLAN MUEBLES

Antes de vender o cambiarlos por otros, que seguramente serán más malos, consulte con nosotros; nuestro taller, exclusivamente para muebles de uso, nos permite dejárselos mejor que nuevos; esmaltes, tapices y barnices. Envasamos toda clase de muebles. Manrique 122. El Arte. Teléfono M-1059.
24883 2 jl.

"LA NUEVA ESPECIAL"

Neptuno 191-193, entre Gervasio y Belascoaín, teléfono U-5010, Almacén importador de muebles y objetos de fantasía.

Vendemos con un 50 por ciento de descuento, juegos de cuarto, juegos de comedor, juegos de mimbre y cretonas muy baratos, espejos dorados, juegos tapizados, camas de hierro, camas de pino, burós escritorios de señoras, cuadros de sala y comedor, lámparas de sobremesa, columnas y macetas mayólicas, figuras eléctricas, sillas, butacas y esquinas doradas, portamacetas esmaltados, vitrinas, coquetas, entremeses, cherlones, adornos y figuras redondas y cuadradas, relojes de pared, sillones de portal, escaparates americanos, libreros, sillas giratorias, neveras, aparadores, paravanes y sillería del país en todos los estilos.

Llamamos la atención acerca de unos juegos de recibidor finísimos de meple, cuero marroquí de lo más fino, elegante, cómodo y sólido que han venido a Cuba, a precios muy baratísimos.

Vendemos los muebles a plazos y fabricamos toda clase de modelos, a gusto del más exigente.

Las ventas del campo no pagan embalaje y se ponen en la estación o muelle.

Dinero sobre prendas y objetos de valor, se da en todas cantidades, cobrando un módico interés, en LA NUEVA ESPECIAL, Neptuno 191-193, teléfono A-2010 al lado del café El Siglo XX. Habana.

Compramos y cambiamos muebles, y prendas. Llamen al U-5010.

También alquilamos muebles.
E 1324 30-d 1 jn.

PARA MUEBLES BARATOS DIAZ Y CHAO

ALMACEN DE MUEBLES Y CASA DE PRESTAMOS

Gran rebaja de precios en todas nuestras existencias. Novedad en modelos nunca vistos. También compramos muebles de uso, pagándolos más que nadie. Facilitamos dinero sobre prendas en todas cantidades con módico interés. Visítenos y se convencerá. Neptuno 197 y 199, esquina a Lucena. Teléfono U-5154.
26107 9 jul

MUEBLES EN GANGA

"La Especial", almacén importador de muebles y objetos de fantasía, salón de exposición, Neptuno 155, entre Escobar y Gerviasio. Teléfono U-5620.

Vendemos con un 50 por ciento de descuento, juegos de cuarto, juegos de comedor, juegos de sala, sillones de mimbre, espejos dorados, juegos entapizados, camas de niño, burós escritorios de señora, cuadros de sala y comedor, lámparas de sobremesa, columnas y macetas mayólicas, figuras eléctricas, sillas, butacas y esquinas doradas, portamacetas esmaltadas, vitrinas, coquetas, entremeses, cherlones, mesas correderas, redondas y cuadradas, relojes de pared, sillones de portal, sillas giratorias, neveras, apadores, paravanes y sillería del país en todos los estilos. Vendemos los afamados juegos de meple compuestos de escaparate, cama, coqueta, mesa de noche, chiffonier y banqueta, a $185.

Antes de comprar hagan una visita a "La Especial", Neptuno 155, y serán bien servidos. No confundirse, Neptuno 155.

Vendo los muebles a plazos y fabricamos toda clase de muebles a gusto del más exigente.

Las ventas del campo no pagan embalaje y se ponen en la estación.
E 1326 30-d 1 jn.

MUEBLES Y PRENDAS

UN juego de cuarto con 6 piezas en $100, escritorio de señora con librero, 2 camas esmaltadas modernas y un librero americano. Todo en perfecto estado. San Lázaro 468, bajos entre Infanta y N.
28860—28 jn.

POR embarcarse se venden 2 dormitorios, 1 juego mimbre, 1 sombrerera, 1 escritorio, 1 lámpara, 1 escaparate y diversos muebles, de 8 de la mañana a 5 de la tarde. Calle 13 número 136, bajos, entre K. y L, Vedado.
28805—2 jul.

AVISO. Se vende una máquina de Singer Ovillo central, 5 gabetas con su estuche de madera, hay más de 5 y 3 y cajón muy baratas. Aprovechen ganga. Habana 108, entre Obrapía y Lamparilla, bajos.
28459.—28 Jn.

MUEBLES DE OFICINA

Pianolas, Victrolas Víctor y toda clase de muebles a precios baratísimos.

ALHAJAS Y ROPA

Liquidamos un bonito surtido de alhajas, Relojitos. Gran surtido de ropa para caballero a cualquier precio.

LOS JIMAGUAS. A-3339
Suárez, 62, esquina a Misión.
27560 17 jl

GRAN TALLER DE REPARACIONES

de muebles. Esmaltamos en todos colores Tapizamos en todos estilos. Tenemos muestrarios de damascos y cretonas. Barnizamos a muñeca fina, hacemos trabajos de carpintería y enrejillamos sillas y arreglamos mimbres y juegos completos Los trabajos se garantizan. Calle 23 número 235 entre F y G., Vedado. Teléfono F-2813.
28440 6 jl.

LA Casa Alonso. Mueblería. Gran liquidación de muebles por reformas, 20 juegos cuartos de todos tipos; 10 juegos comedor; 10 juegos sala; 8 juegos recibidor; 30 escaparates; 20 neveras hierro y madera; aparadores, coquetas, burós, lámparas y todo lo que puedan necesitar; hay nuevos y usados. Ventas a plazos al contado o en alquiler. La Casa Alonso. Se hacen cambios. Se compran muebles. Gervasio 59 entre Neptuno y San Miguel.

ATENCION

Pronta apertura del gran almacén de muebles finos de la misma casa por Neptuno 169. Teléfono U-5975. M-7875. Gervasio 59. La Casa Alonso.
28206 30 jn.

LAMPARAS EN GANGA

Se vende una lámpara de sala de bacarat, muy fina, en $300.00. Una lámpara de comedor, de bronce, en $100. Una lámpara de pie de mármol de Verona, en $80.00. Puede verse en la Casa Vilaplana. O'Reilly y Villegas.
E 1309 30 d 1 jn.

SE ARREGLAN MUEBLES

especialidad en barnices de muñeca y esmalte fino y tapizamos si sus muebles tienen el barniz viejo, no compre otros que serán más malos, nosotros por poco dinero se los dejamos como nuevos, doramos toda clase de objetos si quiere cambiar de color, sus muebles se lo cambiamos especial barniz para pianos, mucha seriedad en los negocios. Llame al teléfono A-4518. Sol, 93, nota, compramos muebles.
27349.—30 Jn.

MAQUINA ESCRIBIR

Resto liquidación nuestra oficina. Solo quedan: máquina escribir visible, $15; dos Remington, Underwood, un mes uso, $40, $50. Reina 99. Hasta la una.
27856.—28 Jn.

20.—PARA LAS DAMAS

SI DESEA vender su mantón, se lo compro, pagándole más que nadie; y si necesita uno de lo mejor, se lo vendo más barato que nadie. Concordia 8 y Aguila. Tel. M-9392.

CORTE el pelo a sus niños por expertos peluqueros, estilo americano y francés. Niños, 50 centavos; niñas, modelos Garzón, Ninón, Juana de Arco, 50 cts. Señoritas 60 cts. Peluquería PILAR, Aguila y Concordia. Teléfono M-9392.

FUERA canas. Obtenga un hermoso color negro o castaño, usando La Favorita, tintura instantánea vegetal a base de Quina. Estuche $1 De venta en boticas y sederías. Depósito: Peluquería PILAR. Aguila y Concordia. Teléfono M-9392.

PARA rizar su melena. Tenacillas Marcel, 60 cts.; rizadores alemanes 5 cts.; redecillas 20 cts.; crepé 30 cts.; ganchos, 5 cts. Tintura La Favorita $1.00. PILAR. Aguila y Concordia. Teléfono M-9392.

PILAR. Peluquería de señoras y niños; peinados $1; masajes 60 cts.; manicure 50 cts.; lavado de cabeza 60 cts.; tenido del cabello desde $5; Corte de melenas 60 cts. Trenzas, moños, postizos, cabello. Aguila y Concordia .Teléfono M-9392.

MANTONES de Manila; mantillas, peinetas españolas; todos colores; trajes típicos de todas naciones y épocas. Pelucas, barbas, bigotes, pinturas, maquillaje para artistas de teatro y cine. Alquiler de disfraces para Carnaval; pelucas y trajes para compañías de teatro y aficionados. PILAR. Concordia 8 y Aguila. Teléfono M-9392.
26646 11 jl.

PARA LAS DAMAS

MODISTA extranjera. Gran Taller de costura se hacen y arreglan vestidos de todas clases. Precios módicos. Habana número 168, altos, entre Luz y Porvenir.
28795—27 jn.

EXCLUSIVAMENTE para damas y niños, masagista en los tres estilos. Boncilla facial y científico; local y general. Quiropedista profesional garantizada, competente peluquera, conoce todos los estilos, lava cabelleras, evita la caída del cabello y va a domicilio. Teléfono F-2690.
28506.—2 Jl.

TODA MUJER LABORIOSA

debe saber bordar en máquina Singer. Cómprenos alguna, nueva, y le enseñaremos gratis. Ventas: Contado, plazos, cambios, accesorios, aceite y agujas. Avísenos al A-4522, correo u otro medio. Agencia Singer. San Rafael esquina a Lealtad. Le llevaremos catálogo a domicilio.
28242 2 jl.

COCINAS y calentadores de gas por módico precio; se arreglan y limpian dichos aparatos. Avisos al teléfono F-5922.
25185 3 jl.

MANICURE-PEINADORA

¿Queréis tener las manos bonitas y elegantes? Llamen a Tomasa Martínez, que es la manicure y peinadora predilecta de la alta sociedad. A-0810.
24724 1 jn.

21.—PERDIDAS

SE gratificará al que entregue en Aguiar 73, Depto. 703, un llavero de cuero (Bacardí), con varias llaves perdido probablemente en una máquina de alquiler en la mañana del viernes 26 de Junio, en el trayecto desde el Hotel Telégrafo y Aguiar 73.
28992.—27 Jn.

SE suplica a la persona que haya encontrado un llavero con más de veinte llaves haga el favor de entregarlo a la "Isla de Cuba".
28975.—27 Jn.

Personas

SE desea saber el paradero de dos jóvenes asturianos que hace un año se hallaban en Camagüey, Ingenio Siboney Virginia, nómbranse Constantino e Higinio Fernández los solicita la señora Francisca Guitián, un asunto interesante. Calle K número 187 entre 19 y 21, Vedado.
28790—27 Jn.

22.— SIRVIENTES-DEMANDAS

Criadas de mano

SE solicita una criada que sea formal y trabajadora. Santa Catalina, entre Saco y Luz Caballero, casa María del Pilar.
28998.—28 Jl.

SE solicita una criada trabajadora que sepa de todo, muy buen sueldo. Mariano entre San Pablo y Auditor, Cerro. (Papelera).
28864 27 jn.

SE solicita una señora de mediana edad Ldo. Luis Sausa y de la Vega, Juez de para ayudar algo en la casa y que sepa poner inyecciones. Informan: Calzada de Luyanó, 124, esquina a Manuel Pruna, Arturo Díaz.
28985.—28 Jn.

SE solicita un española para todo el quehacer de la casa y que sea fina, que duerma en la colocación, se le paga 25 pesos y ropa limpia. Teléfono M-3195. Amistad 45, altos.
28955.—28 Jn.

Criados de mano

SOLICITO un criado para los quehaceres de casa si no sabe se le enseña, sueldo diez pesos, casa y comida.
28535.—27 Jn.

Cocineras

Finca "San Matías", carretera de Güines, SE solicita una cocinera que sea formal. kilómetro 7, aPradero de San Francisco.
28821—28 jn.

SE solicita una cocinera en Vives número 142, bajos. Casa de comercio.
28837—26 jn.

Varios

SE solicitan varias costureras sobrecosedoras de pantalones y camisas. Se paga con esplendidez. Taller La Moda. Martí 94. Regla.
28900 29 jn.

NECESITO un joven español para cobrador de una sociedad tiene que entregar como garantía ciento cincuenta pesos. Informan Compostela 58. Agencia de colocaciones.
28851—26 jn.

ES solicita un muchacho para trabajar en un negocio de aves, huevos, etc. Calle 11 entre 8 y 10 No. 37, Vedado.
28709 26 jn.

BARNIZADOR. Necesito que haya trabajado en mueblería, sepa barnizar muñeca sea formal y tenga referencias. Suárez 15 Mueblería.
27958 2 jl.

23.—SIRVIENTES-OFERTAS

Criadas de mano

SE desea colocar una joven española para un matrimonio para todo y sino para manejadora. Calzada del Cerro y Colón, altos. Teléfono I-6991.
28942.—28 Jn.

SE ofrece una buena criada o manejadora, una cocinera práctica y un muchacho. Buenas referencias. Luz 40 y medio. Telf. M-1860.
28838—26 jn

SE ofrece señorita española, para criada de cuartos y coser o criada de mano para corta familia. Tiene quien la recomiende. Informes: Calzada del Cerro y Colón, altos, teléfono I-6991.
28683.—27 Jn.

DESEA colocarse una muchacha española para criada de cuartos o comedor, sabe su obligación. Teléfono F-1403.
28841—29 jn.

DESEA colocarse una buena criada de mano, o para manejadora o habitaciones, en casa de moralidad, tiene buenas referencias. Teléfono A-4792.
28854—26 jn

DESEA colocarse una joven española para criada de mano o manejadora. Sabe trabajar. Tiene recomendaciones. También se colocaría para los quehaceres de una casa siendo un matrimonio solo. Informan Hotel Continental. Oficios 54. Teléfono M-3695.
28926 27 jn.

DESEA colocarse señora, mediana edad para coser en casa particular. Cose y corta por figurín, de 9 a. m. en adelante. Teléfono U-5935.
28922 27 jn.

DESEA colocarse una joven española de criada de mano o de cuartos. Sabe cumplir con su obligación y en la misma una camarera para hotel. Sabe cumplir con su obligación. Informan Teléfono U-5669.

DESEA colocarse una joven española de criada de mano o de cuartos. Sabe cumplir con su obligación y en la misma una camarera para hotel. Sabe cumplir con su obligación. Informan Teléfono U-5669.
28899 27 jn.

SEÑORA de mediana edad desea colocarse de criada de mano o cuartos en casa honorable, sabiendo bien su obligación con referencias inmejorables. Teléfono FO-2138.
28881 27 jn.

DESEA colocarse una joven peninsular para criada de mano o manejadora en casa moralidad. Informan en Virtudes 51 altos.
28890 27 jn.

DESEA colocarse una muchacha española para criada de mano o para el comedor. Sabe cumplir con su obligación. Tiene referencias. Sol No. 8. Tel. A-8082.
23731 26 jn.

SIRVIENTES-OFERTAS

DESEA colocarse una joven española de criada de mano o manejadora. Tiene buenas recomendaciones. Calle 16 esquina a 19. Teléfono F-2385.
28902 27 jn.

DESEA colocarse una joven argentina para criada de mano o para cocinar y limpiar a corta familia. Lleva 3 años en el país. Tel. I-4496. Puentes Grandes Real No. 40.
28789 27 jn.

DESEA colocarse una muchacha peninsular para coser. Sabe cortar por figurín y no importa limpiar una habitación o dos. Trabajó en casas finas. Buenas referencias. O'Reilly 10, altos.
28882 27 jn.

SE ofrece una joven española para criada. Sabe coser y entiende de cocina. Duerme o no en la colocación. Teléfono A-5274 y en la misma un cocinero español. Sale al campo si hace falta.
28866 26 jn.

SE ofrece joven española para criada de mano. Entiende un poco de cocina. Tiene referencias. Informes Monte 67.
28872 27 jn.

UNA joven española desea colocarse de criada de mano o para cuartos y coser. Es chica, fina y tiene muy buenas referencias. Informan Teléfono U-2386.
28873 26 jn.

DESEA colocarse una joven española de criada de mano o de cuartos. Tiene referencias y lleva tiempo en el país. Informan al Tel. F-3362. Calle 10 no. 49.
28739 26 jn.

DESEAN colocarse dos muchachas españolas de criadas de comedor o de cuartos, juntas o separadas. Saben cumplir con su obligación. Tienen quien las recomienden. Aguila 116 Tel. M-6098.
28753 26 jn.

DESEA colocarse joven española de criada de mano con buenas referencias. Teléfono A-4069.
28752 26 jn.

JOVEN española desea colocarse de criada de mano en casa de moralidad. Informan; Teléfono FO-1120.
28456.—28 Jn.

SE desea colocar una muchacha española de criada de mano o manejadora, lleva tiempo en el país, Cerro. Calle Márquez, número 5. Teléfono I-1367.
28488.—26 Jn.

JOVEN española desea colocarse de manejadora o criada de mano, formal, cariñosa; puede ir al campo. Venancia, calle Monte, 111, teléfono A-8146.
28672 26 jn.

DESEA colocarse una joven española de criada de mano o manejadora. Sabe cumplir con su obligación. Informan Revillagigedo 20. Teléfono M-8395.
28718 26 jn.

SE desea colocar una joven española de criada de manos, tiene referencias de donde ha trabajado, calle 25 entre 24 y 26. Teléfono F-2665.
28833—26 jn.

SE desea colocar una joven española para criada de mano, comedor o manejadora, también entiende un poco de cocina, lleva tiempo en el país y tiene referencias. Informan: 19 número 228, entre F y G, Vedado. Teléfono F-2148.
28836—27 jn.

SE desea colocar de criada de mano una muchacha peninsular de poco tiempo en el país, en casa de moralidad. Informan y responden por ella sus familiares, en Amistad 126, teléfono A0534.
28633 29 jn

Criados de mano

BUEN criado de mano español de 28 años honrado y trabajador, buenas referencias, sabe servir muy bien y respetuoso y planchar ropa. Teléfono A-6505. U. H.
28987.—27 Jn.

SE ofrece un buen criado de mano y un cocinero práctico. Luz 40 y medio. M-1860. Buenos referencias.
28932.—28 Jn.

JOVEN español de buena presencia, desea colocarse de criado de mano o para cualquier trabajo. Es formal. Tiene familia que lo garantice. Jesús María 90.
28856—27 jn.

SE ofrece criado de mano, peninsular, fino, trabajador, sin pretensiones, sabe servir mesa a la rusa, va a cualquier punto, tiene referencias. Teléfono A-4792.
28853—26 jn.

SE ofrece español de mediana edad, para criado de mano o camarero. Sabe su obligación y tiene referencias. Llame al Teléfono F-5572.
28708 29 jn.

DESEA colocarse un joven español en casa particular o de huéspedes, es competente y tiene quien lo garantice, Bar América. Teléfono M-3386.
28187 26 jn.

Crianderas

SEÑORA recién llegada de España desea criar un niño en su casa a media leche o leche entera. Es persona de conciencia y moralidad. Calle 13 No. 545 entre 18 y 20, habitación 19. Vedado.
28863 27 jn.

SE ofrecen españolas para criandera, la niña se puede ver, de dos meses. Tiene leche abundante, certificado salud. También sabe coser y otra para cocina, con tiempo en el país; hace plaza. No saca comida y va al campo. Informan Carnero No. 1. Teléfono U-4364.
28792 27 jn.

Cocineras

SE ofrece superior cocinera de color. Hace dulces, limpia y formal. También una muchacha para criada de cuartos o comedor. Tienen referencias. M-7122.
28904 26 jn.

DESEA colocarse joven española para cocinar. Lleva tiempo en el país. Calle 16 esquina a 19. Teléfono F-2385.
28901 27 jn.

DESEA colocarse una cocinera española de mediana edad; sabe cumplir con su obligación y tiene buenas referencias de las casas donde ha trabajado. General Carrillo 159 letra A, accesoria.
28719 26 jn.

DESEA colocarse una general cocinera y repostera, madrileña. Informan en Rubalcaba 13. Teléfono A-0375.
28730 26 jn.

DESEA colocarse de cocinera, criada o manejadora una señora peninsular. Duerme en la colocación. Informan en Dragones 27.
28581 26 jn.

Cocineros

COCINERO español de mediana edad, desea colocarse en casa de comercio, lo mismo que para la ciudad, tiene quien lo garantice. Para información U-2203.
28811—27 jn.

SE ofrece cocinero de mediana edad sin pretensiones, ofrece certificado. Vives 101. Telf. A-4485.
28846—27 jn.

COCINERO repostero verdad, confitero, práctico en lunchs, banquetes y comidas especiales, competente para toda casa, en que gusten buena mesa. Indio 7. Teléfono A-1956.
28912 27 jn.

COCINERO joven, español se ofrece para casa particular o comercio. Sabe las tres cocinas. Práctico en repostería y patisería. Es hombre solo. Va al campo con buenas referencias. Informan A-3090. Juan.
28865 27 jn.

COCINERO del país desea colocarse en casa particular o del comercio, sin pretensiones; va al campo y sabe repostería. Es hombre solo. Teléfono M-7447.
28669 26 jn

MAESTRO cocinero repostero, español, que lleva tiempo en el país desea trabajar en casa particular o comercio, cocina a la criolla, francesa y española. Va a las afueras de la Habana. Informan en el Teléfono M-8370.
28728 26 jn.

SIRVIENTES-OFERTAS

Chauffeurs

CHAUFFEUR español desea colocarse en casa comercio o particular, tiene referencias donde trabajó. Informen: Teléfono A-9765, pregunten por José Rey.
28940.—28 Jn.

CHAUFFEUR español desea colocarse en casa particular o de comercio, sin pretensiones. Tiene inmejorables recomendaciones de las casas donde ha trabajado. Para más informes llame al Teléfono A-5800.
28875 26 jn.

SE desea colocar chauffeur español, buena recomendación y varios años de práctica. Teléfono F-1408.
28807—30 jn.

CHAUFFEUR MECANICO

Español joven, verdadero experto en manejo y reparación de toda clase de automóviles con cartas de recomendación de casas particulares y talleres de mecánica, ofrece sus servicios a familia honorable y solvente. Informes teléfono F-O. 1204. Ramón Pita.
28626 3 jl

SE ofrece chauffeur español, buen mecánico, lleva cinco años en la casa y tiene muy buenas recomendaciones, Teléfono M-4899.
28729 29 jn.

CHAUFFEUR español desea colocarse en casa de moralidad. Tiene buenas referencias de las casas que ha trabajado. Informan Teléfonos U-5622 y M-1169.
28640 26 jn.

CHAUFFEUR español, mecánico, desea colocarse con familia de moralidad. También desea viajar. Razón: Tel. F-2006.
28366 27 jn.

Varios

DESEA colocarse un joven español muy práctico de camarero, dependiente, ayudante cocina, también sabe de jardín, tiene recomendación. Teléfono A-4792.
28852—26 jn.

ESPAÑOL, 31 años, con referencias, se ofrece para portero, sereno o camarero. Informan Egido 22. Hotel Caracolillo. Teléfono M-2154.
28915 27 jn.

SE ofrece una lavandera de color, formal y con referencias. Sabe lavar ropa fina y driles. No duda salir al campo. M-7122.
28905 26 jn.

CHINO jardinero competente, desea encontrar casa particular para trabajar. Sabe su oficio y tiene quien lo recomiendo Informan M-9578. También se colocaría de criado.
28825 27 jn.

MATRIMONIO se hace cargo de casa de vecindad la señora se encarga de todo por ser práctica. Sol 76, teléfono A-7342 Habana.
28662 26 jn

ESPAÑOLA formal, desea cuidar casa de familia que embarque, camarera hotel exclusivamente u otra cosa análoga. Informan en Gloria 88, altos, de 9 a. m. a 5 p. m.
28630 27 jn

MODISTA que por figurín corta y cose toda clase de vestidos de señora y niños, desea encontrar trabajo en casa particular por días y también recibe trabajo en su casa. Concordia y Aramburu número 179-A, altos del café.
28463.—28 Jn.

UN joven español, de 17 años, desea colocarse en casa particular o comercial para hacer la limpieza y demás trabajos; lleva tiempo en el país, tiene quien lo recomiende. Teléfono U-5897.
28280—27 jn.

DESEA colocación Ramón González Rodríguez de mecánico montador y forjador de edad 24; español, con buenas referencias. Cienfuegos 41, bajos.
28079 4 jl

SE ofrece un joven español de dependiente de víveres, con referencias de donde trabajó; le es igual ir al campo; llame al teléfono M 7078, de 6 a 10 a. m. y de 1 a 6 p. m., por escrito, Inquisidor 3, Departamento 5, Angel Rodríguez González.
27533 26 jn.

24.—SOLARES YERMOS

Ventas

VENDO en $300.00 lote de terreno número quince, cuadro número 12, con superficie de 400 metros planos. Y lote número 14, cuadro número 12 con 300 metros planos en el Reparto los Mameyes, Barrio de Arroyo Apolo. Informa su dueño: Sergio González Montes. Cárdenas número 1. Ciudad.
28948.—27 Jn.

SOLAR. Vendo preciosa esquina 10x30 Reparto Vieja Linda, a una cuadra carretera. Precio $400. Informa López. Teléfono M-4628.
28920 26 jn.

SOLAR yermo se vende de esquina. Cueto y Rodríguez. Medida 11x22.34 varas. Informes Escobar y Concepción de la Valla.
28869 30 jn.

SE vende un solar, en 5a. Avenida, esquina a 6, Buena Vista. A nueve cuadras del Colegio de Belén. Informan: F-2635.
28814.—4 Jl.

SE cede el contrato de un solar en el Reparto Palatino, de 16.50 varas de frente por 29.50 de fondo en la calle Segunda. Informes: Churruca 46, teléfono I-5352.
28655 28 jn.

SE vende un solar de 8x34 varas en San Bernardino entre Durege y Serrano. Informan en el Teléfono I-7594. Santos Suárez.
28741 3 jl.

VEDADO. Parcela de 12.50x36. Cerca de la línea y de la calle G., y rodeado de espléndidas residencias Se vende este terreno propio para un chalet. Informa Sr. Acosta. Edificio Banco Nueva Escocia 321. Cuba y O'Reilly. 28712 26 jn.

URGE, por embarcar. Cedo el contrato de un solar en Los Pinos, pegado al Paradero del carro. Mide 764.77 varas. Es ganga. En 500 pesos. Informes Panchito I-1739. Enamorados 49. Jesús del Monte
28624 30 jn.

SOLARES ENTRE EL NUEVO COLEGIO DE BELEN Y LA CALZADA A $8.00

Vendo tres solares de centro y dos de esquina dando grandes facilidades de pago. En la misma manzana se están fabricando 8 casas. Informes Dueño: F-1806.
28568 26 jn.

VENDO una parcela con 20 de frente por 28 de fondo, calle Cortina entre Carmen y Vista Alegre a $8.00 la vara. Aguiar número 116 de 4 a 5. M-5304.
28603 26 jn.

TERRENO YERMO

Se vende un lote compuesto de dos esquinas con frente a tres calles, con 2.130 metros cuadrados, todo cercado, por la calle de Marina a una cuadra del Puente de Agua Dulce. No se quieren corredores. Teléfono U-4426. 28205 28 jn.

ALTURAS de Almendares. En lo mejor de este Reparto, Avenida del Parque, vendo un solar de novecientas varas. Informan F-5261.
28013 3 jl.

VEDADO. Calle A entre 35 y 37, vendo un solar de 800 metros a seis pesos metro. Informan F-5261.
28012 3 jl.

VISTA panorámica. En la calle Luz, J. del Monte, se venden 800 varas cuadradas. Informan teléfonos I-1236, M-6856.
28019 27 jn.

SOLARES YERMOS

SOLARES

Vendemos a plazos solares bien situados. Grandes facilidades de pago.
MENDOZA Y CA.
Obispo 63. Telf. M-6921.
E. 1340 30 d 1 Jn.

A PLAZOS se vende un gran solar en la calle 12, Ampliación de Almendares, a $6.50 vara. A. Guerra. A-7712.
281168 4 jl.

REPARTO S. KOHLY

EN LA PARTE MAS ALTA DEL REPARTO COLINAS Y RIBERAS DEL RIO ALMENDARES CALLE 23 VENDEMOS SOLARES DE CENTRO DE 17.69 VARAS DE FRENTE POR 47.00 VARAS DE FONDO A $10.00 VARA.

SOLARES DE ESQUINA, DE DIFERENTES MEDIDAS A $12.00 VARA ESTOS SOLARES SE VENDEN A CENSO REDIMIBLES A VOLUNTAD DEL COMPRADOR, TITULACION PERFECTA. URBANIZACION COMPLETA.

INFORMARAN:
LUIS F. KOHLY
MANZANA DE GOMEZ 206
TEL. A-0383.
26718 1 jl.

VEDADO
CALLES 25, 26, 27, 29, 24. 30 Y 32.
SOLARES A CENSO

ESQUINA 28 Y 25, FRENTE 23.64 POR FONDO 42.22. PRECIO $12.00 VARA.

CENTRO 27 ENTRE 26 Y 28, FRENTE 17.69 POR 38.00 FONDO, $10.00 VARA.

ESQUINA 24 Y 25. FRENTE 23.53 POR 35.37 FONDO. $12.00 VARA.

CALLE 26 ENTRE 27 Y 29, A DOS CUADRAS DEL TRANVIA DE LA CALLE 23.

SEIS SOLARES DE CENTRO, DE 11.79 FRENTE POR 36.00 DE FONDO A $11.00 VARA.

CENTRO CALLE 25 Y 32, ESQUINA FRENTE 21.23 POR 42.00 FONDO, A MEDIA CUADRA DE LA CALLE 23. TRANVIA. $13.00 VARA.

CALLE 27 ENTRE 26 Y 28, CENTRO FRENTE 17.69 POR 47.00 VARAS DE FONDO. PRECIO: $10.

LOTES PARA INDUSTRIAS. CALLE 26, A TRES CUADRAS DEL TRANVIA DE LA CALLE 23. MEDIDAS PEQUEÑAS. PRECIO $10.00 VARA.
INFORMARAN;
LUIS F. KOHLY
MANZANA DE GOMEZ 206.
TEL. A-0383.
26717 1 jn.

25.—SOLICITUDES

Alquileres

SOLICITO dos socios de cuarto $3.35 cada uno. Paseo 6, altos, departamento 1, Vedado, de 3 a 5 p. m.
28773—27 jn.

HOMBRE solo, necesita habitación con comida, en casa particular tranquila, no importa sea pequeña, se prefiere cerca de la Terminal, puedo pagar hasta 25 pesos mensuales. Dirigir ofertas únicamente por escrito al señor Benito Oliván Bernaza 57, altos, departamento 14.
28778—26 jn.

Varios

SOLICITO SOCIO

con $4.000 para un negocio que deja al mes 500 pesos. Informes Amistad 136. Benjamín García.
50—28908 30 jn.

MARCADOR DE PIANOS MANUBRIOS

Se solicita una persona que sepa marcar música en Pianos-Manubrios para interesarlo en un buen negocio. Informan: Hotel "Tullerías" Monserrate 91.
27689—18 jul.

26.—VARIOS

HELADEROS que tengan carro propio y que deseen trabajar en condiciones ventajosas negocio lucrativo acudan a Monte 292. Teléfono M-3703. 28928 27 jn.

COLON HABANA CEMENTERIO

Bóveda y osario a la entrada. Monumento de arte. La Piedad, ninguno igual. Se cede. Informan Marmolería de Taracido, 12 y 21, Vedado. Telf. F-5828.
24723 1 jn.

Agencias Colocaciones

HISPANO-CUBANA

Empleados y Oficinistas únicamente. ¿Necesita usted algún empleado de oficina, Avísenos. Servicios gratis. Prado 16 piso intermedio. Teléfono M-5519.
28681 28 jn

LA AGENCIA LA UNION

De Marcelino Menéndez, 20 años de establecida. Es la única que en cinco minutos facilita todo el personal con buenas referencias. Llamen al Tel. A-3318. Habana 114.
28199 26 jn.

VILLAVERDE Y COMPAÑIA

O'REILLY 13

Teléfono A-2348. Unica Agencia que dispone de personal competente y recomendado por sus aptitudes, moralidad y referencias. Facilita cocineros, criados, jardineros, dependientes en todos giros, chauffeurs, fregadores, ayudantes, camareros y cuantos empleados necesiten, se mandan a cualquier punto de la Isla. Villaverde y Ca., O'Reilly 13. Telf. A-2348.
27225.—19 Jn.

Comidas

GRAN CASA DE COMIDAS,

Neptuno 309, bajos, teléfono U-3204, se sirven a domicilio con esmero y aseo. Precios módicos con relación a nuestra comida.
28743—1 jul.

EL nuevo cocinero de Bernaza 69, entre Muralla y Teniente Rey. Teléfono M-4501, ofrece comida a domicilio, uno 50 centavos, dos 90, 4 platos, 2 huevos por persona a todas partes al comedor desde 16 pesos.
28486.—29 Jn.

ESPECIALIDAD en comida para familia a domicilio. Artículos de primera, garantizados. Casa particular. Cocina la misma dueña. Pídala al A-1579. Precios convencionales.
27907 26 jn.

GRAN CASA DE COMIDAS

Muralla y Habana. Edificio Velma, teléfono A-8001. Se sirven cantinas a precio de situación.
25110 3 jl.

FOLLETIN 5

FLORENCIA L. BARCLAY

PARED POR MEDIO

Novela escrita en inglés.

Traducción española de

VICTOR LLETGET

De venta en la librería "Internacional" de Manuel Barrueco, Obispo 92.—Teléfono A-0622.

(Continúa)

lo que era en realidad... Notó Steele aquel rubor con interior regocijo. Tenían mucho que hablar los dos acerca de ese asunto. La última vez que se habían visto había sido cuando Billy fué a reunirse con él en las Montañas Rocosas, con el corazón hecho trizas porque lady Ingleby se había casado con Jim Airth... Billy, con su abnegación, había contribuído a que se casaran; no obstante, antes de celebrarse aquella boda, había huído lejos de Inglaterra, y Steele fué quien escuchó las lamentaciones del desesperado Billy.

Steele se había hecho cargo de que daba, en cierto modo, una muestra de insensibilidad no correspondiendo a las confidencias de su camarada. Pero su pena era demasiado honda para que las palabras pudieran aliviarla, y su naturaleza no era de aquéllas que se consuelan o dan consuelo con francas expansiones y palabras compasivas.

Y ahora, al cabo de tantos años, veía a Billy casado, tan dichoso, que se ruborizaba de placer sólo al hablar de su esposa, mientras que él, Rodney Steele, continuaba solitario y reconcentrado en sí mismo, invariablemente fiel a un recuerdo, que sólo le ofrecía un cáliz de amargura.

—Así, pues, Billy, diste ya el salto—le dijo—. ¡Grandísimo tunante! ¿Y esperas que te felicite?

—Aguarda a que la hayas visto, Rod —prorrumpió Billy fervorosamente—. ¡Entonces podrás hacerte cargo! No sospecho por qué mi mujer me eligió a mí, pudiendo haberse casado con quien se le antojara... La cortejaban un sin fin de chicos. ¡Y el agraciado fuí yo. ¡Yo! ¿Recuerdas cómo hice el burro allá en las Montañas Rocosas? Afortunadamente, no lo sabe nadie más que tú. Se me figura que debía de estar chiflado; pero ya sé ahora...

—No sigas, Billy. Sí que estabas chiflado; mas nó te avergüences de ello. La dama se lo merecía. No reniegues del pasado, chico, por mucho que te entusiasme lo presente.

—Porque entonces no conocía este amor verdadero y único—replicó Billy—. Es necesario casarse, Ron, para saber lo que es.

Al decir esto se inclinó hacia adelante con expresión ardorosa, fijos los ojos en el semblante impávido de su amigo, que estaba al otro lado de la chimenea. Después continuó:

—Parece increíble que el ser más encantador del mundo te escoja entre todos los demás..., que te quiera, que tenga fe en tí y no te oculte cosa alguna... Hay momentos en que te sientes orgulloso hasta no poder más, y otros en que te parece que no eres más que un bruto, que no llegas a la altura ni de... de...

—Ni de la suela de su zapato—insinuó Steele—. Bueno. ¿Y cuánto tiempo hace que estás casado, Billy?

—Ayer hizo cuatro meses. Llevé a Escocia a mi esposa, y allí pasamos unos días felices en plena naturaleza. Me encantaba verla andar por entre los matorrales. Recuerdo que llevaba un...

—¡Basta, Billy, basta! Yo no entiendo de vestidos ni de mujeres; no te canses describiéndomelos. Ya supongo que se trata de una dama alta y esbelta y que andaba por el matorral como si fuera una reina...; sin que pareciese que pisaba el suelo. Así andan siempre las mujeres altas, cuando está uno enamorado de ellas..., sea cual fuera su peso. Ya lo dice el poeta: "Como el rocío sobre los prados, sus pies de hada se posan sobre el suelo..." Y Annia Laurie pesaba lo menos diez arrobas... ¡En fin, dichoso tú! ¿Y puede un simple mortal saber el nombre de...?

—Valeria—contestó Billy; y díjolo con tal ternura que puso término en el acto a la orinía del otro, de cuyos labios desapareció la sonrisa maliciosa.—Se llamaba, antes de casarnos, lady Valeria Beaufort. Su padre murió hace un año, y su hermano heredó el título. Son cuatro hermanas, y ella es la mayor. Tuvieron que poner en alquiler la casa solariega e irse a vivir con su madre a la casa que a ésta le correspondió por viudedad...

—Me alegro que hayas logrado ser dichoso —díjole Steele—. Mi enhorabuena más sincera. Te deseo felicidad, e igualmente a ella. Creo que lady Valeria ha sabido elegir bien, aunque a sus pies viera a tantos hombres; ha tenido el buen sentido de distinguir entre todos el más honrado y más bueno, al cumplido caballero...

—¡Calla, hombre! —exclamó Billy. —Créete que yo no soy digno de ella. Doy gracias a Dios por haber conocido a tanta mujer buena..., mujeres como Juana Dalmain y Myra Airth..., y que después de conocerlas me haya sabido mantener en buen camino hasta encontrar a Valeria... Pero, en fin, Rod, esas amistades son muy poca cosa cuando se las compara con lo **verdadero**, lo "único"..., lo... No te lo puedo explicar. Es algo tan maravilloso verse objeto de tal confianza... no ser nunca excluído ni de los íntimos pensamientos; tener derecho a...

—No digas más, Billy. Siempre pecaste por expansivo... No te excedas. Recuerda que en lo tocante a este asunto soy un extraño. No derroches demasiadas perlas..., no sea que tengas luego que arrepentirte de haberlo hecho... o que yo las pisotee. Te concedo que, para tí, el matrimonio es un ideal. Tanto mejor, ya que has tenido la temeridad de afrontarlo... Yo me conformo con permanecer soltero. Quédese la cosa aquí. No todos podemos conquistar a una lady Valeria. ¿Quieres un cigarro, Billy?

Billy encendió un fósforo y lo aplicó a su cigarro con un cuidado meticuloso. Aquel flujo de palabras que le inspirara su amor se había truncado repentinamente. Permaneció silencioso por espacio de unos minutos, contemplando, pensativamente, las espirales del humo. Luego dijo, de repente:

—No deseas, Rodney, tener noticias de Madge?

Hízose dura la expresión de Steele.

—Cuando desee saber noticias de tu hermana, Billy, te las pediré. Si he aceptado el ser tu huésped es porque confío que no me hablarás de Madge, si yo no lo hago primero.

—Es que convendría, Rodney, que te enterases de ciertas cosas relativas a Madge.

—Ya las sé —dijo Steele—. Te ruego, pues, que no sigas.

Billy tiró al fuego la colilla de su cigarro y en seguida encendió otro.

—Jamás he conocido a un hombre a quien el apellido cuadre tan requetebién—dijo—. Diríase que eres de acero (1), por lo refractario a las emociones y sentimientos humanos...

(1) Refiérese al apellido **Steele**, parecido a la palabra "Steel", que significa acero.

—Cuando necesite yo compasión, consuelos o informaciones, ya te lo haré saber, Billy. No me he ausentado de mi país por espacio de diez años para que en el momento de mi regreso se remuevan historias antiguas... Si me hacen falta noticias, las hallaré en los diarios. Cuidé de cerciorarme bien de que tu hermana estaba en la India antes de venir aquí. ¡No! Ni una palabra más, o me veré precisado a marcharme con mis bártulos... Lo digo muy en serio. ¿Oyes? ¿Me comprendes bien? Bueno; pues hablemos de otra cosa. ¿Piensan presentarte para diputado? ¿Piensa lady Caleria dedicarse a la propaganda electoral? ¿Cómo quedó el castillo a la muerte de su tío? ¿Se hallaba en buen estado? Recuerdo que le complacía mucho a tu tío pensar que algún día serías tú quien le sustituirías...

Esforzóse Billy Cathcart por colocarse en el terreno de su primo, y mantener una conversación sobre cosas generales. Pero su mente estaba obsesionada por otro tema distinto, y se violentaba para contestar. Era de aquellos que difícilmente se distraen de una idea, cuando ésta se ha posesionado de su ánimo. Dando muestras de impaciencia, echó repetidas veces una mirada al reloj.

Estaba encargado cerca de Steele de una misión delicada y no se sentía capacitado para desempeñarla acertadamente. Steele tenía el poder de dominar a sus interlocutores de una manera especial; era imposible decirle cosa alguna, por importante que fuese, cuando a él se le antojaba que no se le debía decir .. Así es que mucha gente se olvidaba, a pesar suyo, de mencionar lo que él no quería oir.

Molesto y perplejo, miraba Billy a su alrededor, como buscando una inspiración. Entonces vió sobre la mesa el ejemplar de la obra que había traído Steele, **La gran divisoria.**

—¡Hola!—exclamó—. ¿Tú también tienes el libro de Max Romer? ¿Qué te parece?

—Lo compré esta misma tarde en el puesto de librería de la estación de Charing Cross... Me dijeron que ahora lo lee todo el mundo y que vale más que todas mis obras. Dicen, además, que contiene **lo verdadero, lo único**, como decías tú... ¿Lo has leído, Billy?

—Claro que sí. No suelo leer novelas, pero Valeria se empeñó en que leyera **La gran divisoria.** Me la puso entre las manos, sin permitirme que saltara ni una página. Me preguntaba a cada momento en qué parte de la obra estaba... No sabes lo molesto que es estar leyendo un libro en presencia de una persona que lo conoce al dedillo y que te pregunta de vez en cuando: "¿En dónde estás ahora?" No puedes, ni por un momento, distraerte de la lectura; y se da el caso de que por haberte saltado algo, cuando explicas con satisfacción a qué lugar has llegado, te encuentras con que te contestan: "¡Pero si no puede ser! ¡Es imposible que ya estés ahí!" Y hasta de sufrir un examen respecto a lo que ha sucedido antes... Sometíme desde un principio y leí toda la obra, sin dejar ni una palabra, para dar gusto a Valeria.

—¿No deseas, Rodney, tener noticias de Madge?

—¿Por qué tuvo tanto empeño tu esposa en que leyeras esa novela?

—La quería comentar, conmigo. A Valeria le gusta mucho ese género de controversias. Yo no sirvo para discutir; veo las cosas, por lo regular, desde el mismo punto de vista que ella, una vez que me lo expone. Pero no podía yo ni siquiera estar conforme con su opinión sin antes haber leído el libro. ¿Verdad? Ahora, en cambio, me parece que haría un buen examen sin dificultad... Valeria no deja nada a medio hacer.

—¡Pobre Billy! ¿Te aburrió mucho **La gran divisoria**?

—No. He de confesarte que no me

M.E.C.D. 2016

EN BARCELONA Y VALENCIA DEBIA SECUNDARSE EL COMPLOT CONTRA EL GOBIERNO ESPAÑOL

LA MAS GRANDE ESPAÑA

LA POLITICA DEL IDIOMA

Con el título de "Las relaciones hispano-cubanas y la Academia correspondiente de la Lengua", publica "La Epoca" de Madrid un excelente editorial, lleno de cordialidad y simpatía hacia Cuba, y a cuyo margen, al propio tiempo que transcribimos algunos de sus párrafos más jugosos y mollares, anotaremos a guisa de escolio, algunas observaciones pertinentes.

Hace resaltar en primer término "La Epoca" que a los pocos meses de haberse elevado a Embajada la representación diplomática de Cuba, vino a crearse en La Habana, por acuerdo recientísimo, una Academia correspondiente de la nuestra de la Lengua. Se trata, pues, de dos hechos diversos que marcan una orientación común, gracias a la cual las relaciones entre la República de Cuba y España se intensifiquen más amorosamente aun de lo que ya lo estuvieran.

A primera vista podía pensarse—sigue diciendo el veterano diario conservador—que siendo la guerra de independencia cubana la última sostenida con la metrópoli, por los pueblos americanos, la herida estaba aun fresca y vivos los naturales recelos. Lejos de ser así, España y Cuba han ofrecido al mundo el más bello ejemplo de caballerosidad e hidalguía, dándose la mano al final de la contienda, sobre el campo mismo del honor, como dos caballeros que acaban de someter a la suerte y a la destreza en el ejercicio de las armas, una cuestión que deja totalmente a salvo la honra, la dignidad y la estimación recíprocas. Hoy, por tanta lógica como fortuna, las relaciones afectivas, base de todas las demás, que existen entre Cuba y España, no solo son cordialísimas, sin veladura ni suspicacia, sino que se caracterizan por un cambio constante de pruebas de mutua estimación y profunda intimidad, como un retoñar idílico de hondos e inextinguibles cariños familiares. Y es que, como dice muy bien el mismo articulista, el caso de Cuba es bien distinto del de los demás países hispano-americanos emancipados. Con ninguno sostuvimos mayor y más íntimo contacto que con el pueblo cubano. La mayor proximidad geográfica, la circunstancia sobremanera decisiva de que únicamente interviniesen en la colonización y progreso de la bella Isla elemntos de raza española, con exclusión de esos otros fermentos italianos, franceses, germanos eslavos que en diversas naciones del nuevo continente se han mezclado y confundido; la más dilatada permanencia de Cuba en la órbita española y los numerosos entronques que hacen de Cuba una duplicación, en gran parte, de familias españolas, son hechos que justifican la solidez y hasta el acrecentamiento de un amor que ha resistido todas las pruebas, aun las más amargas y cruentas. Los recuerdos que pudieran separar, han prescrito. Las memorias que enlazan, subsisten íntegras.

"Al proponer el Senado de Cuba—sigue diciendo "La Epoca"—meses ha, que se aumentase la categoría y se mejorase el rango de la representación diplomática en la Corte española, rendía un tributo de cariño y respeto a la vieja España, realmente singular, ya que en Europa no mantiene Cuba otra Embajada que la acreditada en Madrid. No cabía otra cosa, dada la comunidad de abolengo, de cultura y lengua. Pero bien está que así fuese reconocido, y que ahora, por nuestra parte, la Real Academia Española establezca allá una sucursal".

Amor con amor se paga. Claro es que al elevar la categoría de la representación diplomática de Cuba en Madrid, la negociación previa al acuerdo llevaba implícita la reciprocidad que es ley en materia de favores protocolarios. Y casi simultáneamente al acuerdo del Gobierno español aumentando a su vez el rango de su Legación en Cuba a la altura de Embajada, como ya las tiene acreditadas en Washington y Buenos Aires, la "Casa de Cervantes" que tiene por lema y por misión "limpiar, fijar y dar esplendor" a la lengua castellana, tuvo este otro gesto simpático, cuya iniciativa sospecho se debe al insigne coruñés, el gran filólogo Don Ramón Menéndez Pidal, Director de la Real Academia Española, que en sus viajes a América tuvo ocasión de apreciar la extrema importancia que tiene, para todo cuanto significa acercamiento y compenetración espiritual de los países hispano-parlantes, la labor asignada a las Academias correspondientes, establecidas en Colombia, Ecuador, Méjico, Salvador, Venezuela, Chile, Perú, Guatemala, Costa-Rica, Argentina y Uruguay.

Sabido es que la Academia Española acordó en 1870 que se establecieran otras correspondientes suyas en las antiguas colonias ultramarinas para que "no sufriesen quebranto lazos que deben conservarse en homenaje a una historia que las unifica, y para servicio de una lengua que importa conservar en sus prístinos, esplendor y propiedad". Así fueron surgiendo sucesivamente las once Academias correspondientes que hoy mantienen vivo, en toda la América de habla española, el culto a la lengua vernácula, habiéndose engarzado últimamente en la áurea diadema del habla cervantina, formada por las Academias, el florón de las Islas Filipinas, con lo cual parecía quedar completa la corona y cerrado el circuito idiomático, pudiendo volver a decirse, con razón, y desde el punto de vista de su imperio espiritual, que no se pone el sol en los dominios del habla española. Y digo que "parecía", porque, en realidad, faltaba en la corona otro florón, tanto o más preciado que ningún otro, y era el país encantador de Heredia y de la Avellaneda, ennoblecido por una admirable tradición literaria, poseedor de un Parnaso y de una Antología que no tienen nada que envidiar a ningún otro de los países incorporados al "imperio académico de Cervantes."

Nada más oportuno ni transcendental que el feliz acuerdo de la Real Academia Española, por el que debemos congratularnos todos los españoles y los cubanos que guardan incólume en el pecho al sentimiento de solidaridad racial y consideran una apostasía y un sacrilegio la más pequeña veleidad y claudicación que impliquen un principio de descastamiento.

El vínculo más formidable que une a España con sus antiguas colonias, hoy sus pares y sus iguales en el orden político, es el idioma. Velar por su conservación y pureza equivale a celar y vigilar la honra y la dignidad de la familia de naciones hispánicas. ¡Desgraciados los pueblos, como desgraciadas las familias que no conceden a esas cuestiones del honor común la significación y la importancia ética que encierran!

José G. ACUÑA.

UNA MALETA DEL GENERAL WEYLER, DESCUBRE EL COMPLOT A LA POLICIA

PIARRITZ, Junio 25. (A. P.)—Los viajeros españoles que llegan a esta ciudad procedentes de Madrid, anuncian que pasan de ciento las personas preeminentes arrestadas por el Gobierno como resultado del descubrimiento, ocurrido anoche, de un vasto complot para derrocar al directorio civil del general Primo de Rivera.

Los arrestados han sido encerrados en las prisiones militares. Entre los militares presos figuran el capitán Gedar y dos tenientes. El verdadero caudillo de la conjura, coronel Segundo García, con varios auxiliares políticos y militares, ha logrado escapar de la detención, ocultándose.

Se reciben noticias de provincias informando haberse encarcelado a numerosos líders militares y políticos. Debido al rigor de la censura resulta imposible conformar la exactitud de estas detenciones. Se sabe que el jefe del Partido Conservador, señor Sánchez Guerra, visitó hoy las prisiones militares en un esfuerzo por ver a varios presos, no lográndolo porque éstos se hallan incomunicados.

Los conspiradores, según noticias aquí recibidas, se proponían lanzar mañana un manifesto a los españoles, pidiendo a inmediata instauración de las libertades nacionales, la constitución de un gobierno parlamentario y el castigo de los miembros del Directorio.

Aunque no se ha permitido a los periódicos publicar noticia alguna relacionada con el descubrimiento de la conjura, se sabe que el complot se descubrió al extraviarse una maleta de mano perteneciente al general Weyler durante un viaje ferroviario. La maleta cayó en poder de la policía, la cual por lo visto encontró en ella comprometedores documentos, en que aparecen complicados varios líders militares y políticos.

OPINIONES NEOYORKINAS SOBRE EL GENERAL WEYLER, COMPLICADO EN EL COMPLOT

NUEVA YORK, Junio 25. (U. P.)—A los 88 años de edad, y después de haber gozado en España de posiciones preeminentes, el general Valeriano Weyler, cuya actitud cuando ejerció el mando en la Isla de Cuba determinó la guerra hispano-americana de 1898, se encuentra a punto de ser enviado a prisión.

Con ocasión de ser uno de los complicados en la intentona que proyectaba derribar al actual regimen establecido por Primo de Rivera, la prensa recuerda la figura del general Weyler, y dice que su temperamento fiero, que se conserva íntegro, es la causa de su participación en un movimiento que es muy posible que lo lleve a terminar sus días en las cárceles españolas. En todos los Estados Unidos y durante los años 1896 y 1897, probablemente no hubo nombre más conocido, en virtud de los informes que publicaban los periódicos norteamericanos sobre las crueldades que ocasionaba a os cubanos. Al terminar su gobierno en Cuba declaró que la guerra entre España y los Estados Unidos era inevitable.

El odio que el pueblo norteamericano sintió por Weyler fué en intensidad desde el día que desembarcó en la Habana, el 10 de Febrero de 1896, hasta el momento en que el Gobierno de Madrid lo retiró del cargo que ejercía. Puso entonces todo su empeño en acabar con la revolución de los cubanos, comenzada el año 1895. Al año siguiente, cuando Weyler se hizo cargo del mantenimiento de la autoridad española en ese país, los periódicos norteamericanos llenaban sus columnas con el relato espeluznante de los horrores que cometiera, dejando morir a mujeres y niños por inanición y suprimiéndoles los medios de procurarse los alimentos. Prohibió que los médicos de las ciudades prestasen sus servicios a los "reconcentrados", como llamó a los campesinos que se refugiaron en las ciudades por no poder subsistir en el campo. Cuando el Presidente Mc Kinley se quejó de las atrocidades que cometía, le ofendió y le insultó. Prohibió a los ciudadanos norteamericanos residentes en la Isla la más mínima relación con los simpatizadores de la causa de Cuba Libre y a cuantos se atrevían a violar sus órdenes les declaraba enemigos de España y los perseguía como a tales. Su política fué exterminar la raza de los patriotas cubanos.

En más de una ciudad norteamericana se quemó entonces la efigie de Weyler. En los círculos congresionales, en las casas, en los teatros y en las calles, durante muchos meses antes de la declaración de guerra contra España, no se oía hablar en todo este país más que de las atrocidades cometidas por Weyler, que determinaron en la opinión pública un movimiento cerca del Presidente para terminarlas. Cuando llegó a Madrid el año 1897, llamado por el Gobierno declaró que los insultos que contra él emitían los americanos lo llenaban de orgullo añadiendo que creía inevitable la guerra entre los Estados Unidos y España".

Con posterioridad admitió que había llegado a planear una invasión del territorio norteamericano, y en cierta ocasión dejó estupefacto al Senado al declarar que había llegado a ofrecer cincuenta mil soldados a uno de los jefes de los insurrectos para combatir a los americanos, una vez terminada la insurrección. Aconsejó al Gobierno español que en esa guerra no se mantuviese a la defensiva, sino que debía atacar a los Estados Unidos por mar y por tierra.

No se sabe si la participación de Weyler en esta intentona de que nos dan cuenta los cables de hoy se deba a rivalidades con el actual dictador español Primo de Rivera, pero, evidentemente, el casi nonagenario general tiene aún simpatizadores, y su nombre debió haberse utilizado para atraer a las filas de los conspiradores a algunos indecisos contra el gobierno español.

VAN RECOGIDOS 12,738 FUSILES A LOS REBELDES

Se prepara un ataque aéreo a la tribu de Tache Tabar que sigue mostrándose rebelde a España

CUOTA INMIGRATORIA

La cuota correspondiente a España para entrar en los Estados Unidos, no se cubrió

CONSEJO PRESIDIDO POR EL REY ALFONSO

MADRID, junio 25. (A. P.)—Se ha celebrado un Consejo de Ministros en Palacio, bajo la presidencia del Rey, para informarle del estado de interesantes cuestiones interiores y exteriores.

Como don Alfonso saldrá esta noche para el extranjero, donde estará ausente hasta el día 15 de julio, este Consejo era imprescindible para la marcha regular de los asuntos de gobierno.

12.738 FUSILES COGIDOS A LOS RIFEÑOS

MADRID, junio 25. (A. P.)— El parte oficial de las operaciones en Marruecos dice:

"Continúa la recogida de armamentos, habiendo ingresado hasta ayer en los arsenales 12,738 fusiles.

"Procedente de Melilla ha regresado en el crucero "Victoria Eugenia" el gran visir acompañado de las comisiones de notables que formaron su séquito durante la visita a la zona ocupada. Los viajeros han expresado gran satisfacción y asombro por el esfuerzo de la nación protectora y absoluta confianza en la consolidación de la paz.

"El comandante Capaz con una pequeña columna de tropas indígenas ha marchado por tierra desde la Punta de Pascadores hasta Sidi-Altar, llegando a Meter sin novedad. Se le presentó la cábila de Beni-Buzra, Imzarios y Beni-Selman. El general Sanjurjo, Alto Comisario español. concede gran importancia política a la ocupación realizada por dichas fuerzas.

"El resto del Protectorado sin novedad."

ATAQUE AEREO A UNA TRIBU REBELDE EN MARRUECOS

RABAT, junio 25. (S. R.)—Está preparándose un importante ataque aéreo contra la tribu de Tache Tabar, que sigue mostrándose rebelde al protectorado franco-español.

TODAVIA NO ESTA CUBIERTA LA CUOTA DE INMIGRACION ESPAÑOLA EN NORTEAMERICA

NUEVA YORK, junio 25. (Zárraga).—Según las estadísticas del Departamento de Estado de Washington facilitadas hoy a la prensa neoyorquina, dieciocho naciones tenían ya cubiertas sus cuotas anuales de inmigración a este país en los primeros días del corriente mes de junio. Dichas naciones son: Bélgica, Bulgaria, Checoeslovaquia, Dinamarca, Egipto, Finlandia, Alemania, Hungría Latvia, Luxemburgo, Holanda Nueva Zelanda Noruega, Persia, Polonia, Rumania, Siria y Lituania. La cuota alemana que es la mayor de todas y asciende a 51,227, fué la primera que se cubrió.

A España, que tiene uno cuota de 131, le quedaba un balance de 13 el día doce del corriente.

EL REY ALFONSO SE DOCUMENTA DE LOS PROBLEMAS PENDIENTES

MADRID, junio 25. (U. P.)—Durante la sesión del Consejo de Gabinete que presidió hoy el Rey Alfonso, pocas horas antes de marchar a Londres, se estudiaron extensamente con el ministro de Estado, señor Yanguas, las impresiones sobre los problemas internacionales que confronta el país, entre ellos el tratado de comercio con Francia, las negociaciones hispano-francesas sobre Marruecos y la representación de España en la Sociedad de Naciones.

El Rey marcha plenamente documentado sobre todas estas cuestiones, para tratarlas con los Gobiernos de Francia e Inglaterra durante su viaje.

FRANCIA RESPONSABLE DE ABD-EL-KRI MY DE SU MANUTENCION

PARIS, junio 25. (U. P.)—Por acuerdo de los delegados francoespañoles que conocen de los asuntos marroquíes, el jefe rifeño vencido Abd-el-Krim, ha quedado sometido a la custodia permanente de Francia, la cual queda encargada asimismo de proveer a los medios de manutención de dicho cabecilla.

Todavía no se ha determinado el lugar de destierro del prisionero, pero se ha convenido definitivamente en no someterlo a juicio de guerra.

UN ARTICULO DE MARCELINO DOMINGO

Con la noticia de la prisión de algunos conspiradores españoles contra el Gobierno del General Primo de Rivera, llegó a la redacción del DIARIO DE LA MARINA un artículo de nuestro colaborador en España, don Marcelino Dominguez, el que según noticias cablegráficas es uno de los detenidos por figurar en el complot.

El artículo se titula "Libertad y Autoridad". Parece escrito —y lo está sin duda— bajo las inquietudes y los estímulos de un espíritu disconforme, y hay en el trabajo frases que leídas en estas circunstancias adquieren un significado emocionante, ya que las inspiró un anhelo que foé luego realidad frustrada.

Este artículo de Marcelino Dominguez, que en otra ocasión no tuviera otro valor, aparte su ideología movida de tópicos, que el de un informe de opinión restringida, toma, por la coincidencia, el tono de una arenga, la expresión del sentimiento que lanzó a unos hombres a aventuras revolucionarias contra el orden establecido en España.

Por eso nos apresuramos a publicar el artículo de Marcelino Domingo, seguros de que cualquiera que sea la opinión de los lectores, ha de interesar igualmente a todos por lo que ilustra sobre el pensamiento de los que conspiraron y se dispusieron a derrocar un régimen.

He aquí el artículo de Marcelino Domingo:

LIBERTAD Y AUTORIDAD

La libertad ha tenido, como ninguna idea, sus apóstols, sus profetas, sus evangelistas y sus mártires. Ha tenido y tiene, y tendrá. Porque el afán y la necesidad de libertad son apetencias y exigencias eternas. La libertad, para poseerse, decía Goethe, ha de merecerse y para merecerse ha de conquistarse cada día. ¿No es esta conquista de cada día un nuevo sentido del derecho y el alumbramiento de nuevo deber? Libertad perdida es acicate hiriente que estimula a recuperarlo; libertad obtenida es velo permanente para conservarla.; libertad discutida, es pasión cordial que fuerza a defenderla: libertad negada, es afrenta que puede envilecer a un pueblo, si ya es pasta de envilecimiento, apartándole de las rutas históricas, o puede, hasta tal punto, solidarizarlo y disponerlo a las resoluciones heroicas que la negativa puede servir para que otras rutas históricas queden definitivamente abiertas.

La libertad puede producir un Danton que en la hora de la muerte grite al verdugo: "enseña mi cabeza al pueblo"; y transcurrido un siglo, salido de una de las guerras más cruentas que la humanidad ha conocido, cuando unos políticos hablan de que Francia ha de cobrar y vengarse, puede encontrar una generación que diga: "Francia no es un patrimonio territorial; es un patrimonio moral: y este patrimonio es la Revolución: no es por los intereses, sino por las ideas por lo que Francia ha de luchar". La libertad puede crear un Mazzini, alma inflamada en quien los principios son reglas éticas y cantos apasionados; y, cruzados los años, puede resucitar su voz en Salvemini, este profesor italiano, exonerado de su nacionalidad, deportado ahora en París y que habla este lenguaje: "La libertad es como el aire. La libertad es como la luz. Cuando la perdemos, es cuando advertimos que no podemos vivir sin ella. La libertad es necesaria al desenvolvimiento de nuestra vida moral como el aire o la luz son necesarios al desarrollo de nuestra vida física". La libertad puede reunir los hombres de las Cortes de Cádiz inspirando a uno de ellos, Mejía Lequerica, estas palabras: "Morir por la libertad es vivir en la eternidad"; y en el año 70, puede erguirse la figura de Castelar y convertirla en símbolo nacional. ¿La patria? No está donde se nace; menos está donde se pace. Ubi libertas ibi patria. Donde está la libertad, allí está la patria. Este maridaje de Patria y libertad es la razón más categórica de la exigencia y permanencia de la libertad. Sin libertad no hay patria. La tierra donde se ha nacido o donde se vive, deja de ser patria, cuando en ella deja de haber libertad. "Primero es ser libre que ser español" decía un parlamentario en el Parlamento que más ha mirado por España: el del año 1810.

La libertad—argúyese sofísticamente—ha de refrenarse o negarse o arrebatarse en circunstancias, para que prevalezca la autoridad. ¿Es así? Así es y ha sido en la historia. Los hombres se han visto despojados de sus derechos con objeto de que el Poder público pudiera afirmarse y actuar. Es el caso actual de España e Italia: está en suspenso la Constitución del Estado, impuesta la censura al pensamiento hablado y escrito, establecido un régimen de fuerza. ¿Se logra con este procedimiento de excepción que haya autoridad? No. Habrá gobierno arriba y obediencia abajo: habrá orden material; habrá decretos por parte de quien mande y sumisión a estos decretos por parte de quien haya de cumplirlos; habrá, en el exterior, todas las apariencias de un Estado constituído. Autoridad no lo habrá. En el siglo XX y en una sociedad que aspire a vivir con las responsabilidades de este tiempo, la autoridad solo se encuentra en la ordenación jurídica donde es posible la colaboración. Y la colaboración, solo es posible donde existe libertad. Sin libertad no puede colaborarse. No puede colaborarse porque no hay medio de ser voz y voto en todos los problemas. Porque no hay derecho para las iniciativas. Porque falta haber elegido y haber podido convertir la elección en una selección. Porque precisa que quien ejerce el Poder se sienta responsable y se cuente además, con órgano adecuado para demandarle la responsabilidad. Porque se requiere que el individuo sea ciudadano; y no lo es cuando se le ha descendido a la condición de vecino: categoría inferior que puede representar una vileza del espíritu cuando quien la sufre se acomoda aplacientemente a ella, o que puede llegar a una exaltación sublime cuando el espíritu no se resigna a ser desposeído de sus atributos civiles y se dispone a reconquistar la ciudadanía. En suma: condición inexcusable de la colaboración es la libertad. Y condición inexcusable de la autoridad, es la colaboración. Autoridad no es fuerza física, sino jerarquía moral; no es voz de mando, sino superioridad intelectual; no es exclusión de clases, de tendencias, de intereses y de ideas sino alta y firme armonía. Autoridad, hoy, no es poder, sino deber delegado que ha de cumplirse, no sin la opinión o contra la opinión, sino con la opinión. Napoleón hoy no podría ser autoridad en Francia: "Francia no tolera jamás el gobierno del sable— escribía Elie Faure—. Harían falta para ello cincuenta años de abyección." No podría ser hoy Cronwell autoridad en Inglaterra; y es que la autoridad ha dejado de ser absolutismo, poder de uno, para ser democracia, poder de todos. Cánovas del Castillo, hablando en las Cortes Constituyentes del 69 pronunció estas palabras que deberían ser norma para quienes piensan que autoridad es autocracia: "Hay quien cree que en España no existe más elemento inmutable que la autoridad y que ese elemento solo basta para satisfacer las aspiraciones y las necesidades inmediatas de la sociedad española. No. Una reacción en favor de la autoridad, si la autoridad solo quiere que prevalezca la Autoridad, excita más vivamente que nunca la pasión por la libertad."

Libertad y autoridad. Por el prevalecimiento de los dos principios han de luchar los hombres de nuestros tiempos. Todo estadista ha de sentirse con el ímpetu de Mazzini. Todo escritor ha de ser gibelino, porque como escribía De Sanctis "cuanto era contrario a la libertad y a la independencia italiana no era arte verdadero." Toda multitud ha de creerse obligada a las actitudes heroicas de los franceses del 89 y de los españoles del 68. La libertad pasa por una hora crítica; ha de reconquistarse en todos los espíritus para que aparezca reconquistada en todos los pueblos. La libertad producirá la autoridad. Esta autoridad de nuestro tiempo; de un tiempo en que ya ningún Luis XIV puede decir: "el Estado soy yo", y en que han de disponerse y decidirse a demostrar que "el Estado son ellos". Todos los pueblos.

Marcelino DOMINGO.

EL CARDENAL PRIMADO DE TOLEDO VISITARA LA TOLEDO NORTEAMERICANA

CHICAGO, junio 25. (A. P.)—El Cardenal Bonzano, legado del Papa en el reciente Congreso Internacional Eucarístico, visitará la próxima semana la ciudad de San Luis, y luego retornará a Chicago, desde donde al cabo de pocos días saldrá para Roma, vía Nueva York.

El Cardenal Arzobispo de Toledo, Su Eminencia Reig y Casanova, visitará la otra Toledo, en el Estado de Ohio, y antes de regresar a España irá a admirar las cataratas del Niágara y hará una breve excursión a Washington.

PASAJERO PARA LA HABANA

VIGO, junio 25. (U. P.) (Especial para el DIARIO DE LA MARINA)— A bordo del vapor alemán "Toledo" embarcó para la Habana como pasajero de segundo el señor Antonio Roselló.

ESTADO DEL TIEMPO EN ESPAÑA

MADRID, junio 25. (A. P.)—El Observatorio meteorológico anuncia tiempo tormentoso con calores. La temperatura máxima registrada fué de 36 grados en Ciudad Real, y la mínima de 8 grados en Zamora. La temperatura en Madrid fué, respectivamente, de 30.4 y 15.4 grados.

EL GOBIERNO ACUSA DE CONSPIRACION LA REBELION AL ATENEO DE MADRID

MADRID, junio 25.—(AP) — El Gobierno español acusó hoy al Atenea de Madrid, la sociedad literaria y cultural más distinguida de España, de fomentar la rebelión y de conspirar contra el orden establecido.

Consecuente con esta acusación la "Gaceta Oficial" publica hoy una Real Orden nombrando una Junta de Gobierno del Ateneo de Madrid como régimen transitorio, antes que clausurar dicho centro y suspendiendo la celebración de sus juntas generales. El preámbulo de la Real Orden dice así:

"El Ateneo de Madrid, de gloriosa historia cultural, exclusivamente científica, literaria y artística, según el artículo primero de su reglamento y que ha venido mereciendo decidida protección del poder público, está actuando al presente, y no por primera vez, al margen de su obra y sirviendo de foco de rebeldías y conspiraciones contra el orden público, no sin la protesta viva de gran número de socios y la silenciosa de muchos que se han ausentado enojados por esta desviación de su finalidad. Pecaría de tímido y negligente el poder público si no hiciera uso de sus facultades discrecionales para poner remedio a la irregularidad señalada, procurando al propio tiempo no malograr la realización de los fines culturales que a dicha sociedad corresponde llenar".

SALEN DE MADRID LOS REYES PARA PARIS Y LONDRES Y EL GENERAL PRIMO DE RIVERA PARA LEON, DONDE PRONUNCIARA UN DISCURSO

MADRID, junio 25 (UP).— Según se había anunciado anticipadamente, el Rey Alfonso y la Reina Victoria salen esta noche para Londres por la vía de París, donde permanecerán unos días, en ningún caso más de tres, para dirigirse a Londres.

Los Reyes estarán en Londres dos semanas. Su viaje ha sido decidido a despecho del fracasado complot, lo cual demuestra que hay perfecta tranquilidad en todo el país, pues de otro modo, los soberanos no saldrían de éste en ningún caso.

El General Primo de Rivera saldrá mañana para Guadalajara e irá luego a León, donde ha anunciado que pronunciará un importante discurso.

PARECE QUE LAS GUARNICIONES DE ESTAS DOS CIUDADES SE HALLABAN AFECTADAS POR ESTE MOVIMIENTO

Se cree que el decreto firmado recientemente por Primo de Rivera, estableciendo el ascenso selectivo en lugar del ascenso por antigüedad en todos los cuerpos fué la causa

EL CAPITAN GENERAL DE BARCELONA SIGUE FIEL AL REY

Se dice que el movimiento fracasado en España no es liberal sino comunista y aunque en el mismo figuran generales y otros militares, éstos lo hacían por cuenta propia

Viene de la primera página

"Tales personas añoran probablemente los tiempos anteriores al 13 de septiembre de 1923 en que se disfrutaba de tales cosas además del terrorismo, el separatismo, la impiedad, el descuido monetario, el desdén mundial, el desbarajuste de Marruecos y la ruina y el abandono de la producción agrícola e industrial.

"Allá ellos con su parecer. Pero la inmensa mayoría de los españoles demuestra a diario su querer en la perseverancia del régimen de gobierno actual, y quiere además que éste se deje de consideraciones y debilidades siendo severo con los inconscientes desalmados que preten den perturbar la Patria en la hora augusta en que se reconstituye de tantos males como ha sufrido resignada.

"La Jefatura de Seguridad que tan brillantes servicios viene prestando ha hecho abortar la escandalera y el proyecto, documentándose suficientemente para conocer las personas que tramaban este absurdo complot.

"Cree el Gobierno contar, después de toda una historia de indultos, amnistías, condonaciones de peas y multas, con títulos bastantes para ser enérgico una sola vez y ha decidido serlo en ésta, en que las cosas han estado a punto de rebasar

Doctor Marañón

el límite de los desahogos retóricos, de las caricaturas, intencionadas, de las cojeturas platónicas y de los las hojitas clandestinas e injuriosas, y de los alborotos callejeros.

"Esta vez, sin la hábil labor de la Jefatura de Seguridad, el asunto hubiera podido costar alguna sangre de incauto y trascendido al extranjero, con descrédito y pérdida de fuerza para la autoridad del Gobierno, que la precisa para sacar adelante los problemas que afectan a la honra y a la prosperidad de la nación.

"El mosáico de los conspiradores no puede ser más abigarrado y grotesco. Un grupo de sindicalistas, otro republicano, otro de intelectuales anarquizantes, sacrificado por la constante acción demoledora e incluso algunas personas que por su edad, categoría y posición nadie creería capaces de marchar en tales compañías, y una docena de militares descontentos, de carácter rebelde e indisciplinado, que son la excepción de la clase y siempre actúan como voluntarios agentes de enlace en esta clase de aventuras.

"Desde el primer momento en que se conoció el complot, el Gobierno se limitó a encomendar a las autoridades medidas y providencias concretas y personales, sin ningún carácter general, pues tiene absoluta confianza en lo que pueden el ejército y los organismos encargados de mantener el orden y estima que hubiera sido alarmismo injustificado producir molestias innecesarias tales como las cuarteladas y el refuerzo del servicio.

"Naturalmente, los conspiradores no han encotrado eco e ningún sector social, y juzgados por el error en que incurrieron, no deben ser personas de bastante inteligencia para apreciar las circunstancias nacionales y lacs razones poderosas para que el pueblo y el ejército, por excepción que puede darse una vez por siglo den calor y apoyo a un cambio de régimen político, cosa bien distinta de un pronunciamiento vulgar, movido por el despecho y la insensatez.

"No parece necesario al Gobierno anticipar más medidas que las gubernativas y disciplinarias que se tomarán, sin perjuicio de las penas que impongan los tribunales a los culpables. La opinión pública irá conociendo tales medidas y quedará satisfecha del vigor con que el Gobierno cuida de la tranquilidad social, garantizando contra todas las perturbaciones el desenvolvimiento nacional".

MADRID, Junio 25. (U. P.)—El prestigio de que goza el General Primo de Rivera y la rápida acción con que ha procedido en esta ocasión, así como la popularidad personal del Rey Alfonso ha evitado que tuviese éxito un movimiento destinado a derrocar el régimen de gobierno establecido actualmente en España.

El movimento estaba destinado a iniciarse en Madrid, dirigido por los generales Weyler y Aguilera, y tenía auxiliares en Barcelona, Valencia y otras ciudades donde existen grupos de oposición. Primo de Rivera actuó al momento, en cuanto tuvo noticias de lo que se tramaba. Se posesionó de las líneas telefónicas y telegráficas, y de ese modo la noticia no pudo llegar a Barcelona, que era el lugar donde se contaba con más elementos para el golpe.

Mientras el marqués de Estella actuaba para reprimir el movimiento, los directores del mismo trataban de

Don Marcelino Domingo

reclutar adeptos a su causa. Uno de los agentes del movimiento se dirigió al Capitán general de Barcelona, pero éste se negó enfáticamente declarando que era neutral y que no obedecería más órdenes que las emanadas del Rey.

El Gobierno, al anunciar el fracaso del movimiento, indica que se encuentra arrestado el General Weyler, y otras veinte personas comprometidas en la "escandalera" como la llama el Gobierno en su declaración.

EN VALENCIA CONTABA ALGUNA SIMPATIA EL MOVIMIENTO

HENDAYA, (frontera francesa), Junio 25. (U. P.)—A causa de las dificultades que ofrece la censura española no se ha sabido hasta ahora que el miércoles último fueron detenidos Gregorio Marañón. Marcelino Domingo y otras veinte personalidades que aparecen complicadas en el movimiento sedicioso descubierto por las autoridades españolas.

Según informes no confirmados, han sido arrestados os generales Weyler y López Ochoa y el Coronel Segundo García.

El movimiento, que estaba dirigido por el General Aguilera, era al parecer particularmente grave por lo que respecta a las guarniciones de Barcelona y Valencia.

El Gobierno cursó inmediatamente telegramas oficiales ordenando la vigilancia de todas las guarniciones de España, asegurando que el movimiento estaba dominado y pidiendo la detención del General Aguilera cuyo paradero se ignoraba hasta entonces.

Las comunicaciones entre Madrid y Valencia han estado totalmente interrumpidas, pero se rumora que el movimiento contaba con simpatías en Valencia donde se produjo una gran efecvescencia en los cuarteles.

HA SIDO DETENIDO EN TARRAGONA EL GENERAL AGUILERA

PARIS, Junio 25. (U. P.)—El teniente general del ejército español ya en la escala de reserva, don Francisco Aguilera, uno de los organizadores de fracasado complot para derrocar a Primo de Rivera, ha sido reducido a prisión en Tarragona, y mañana sábado será conducido a Madrid.

El general Aguilera era el designado para ponerse al frente del movimiento.

Nota de la Redacción.—El general Aguilera llegó a tener gran personalidad en el ejército y en la política española. Mandando brigadas y divisiones en Marruecos había llevado a cabo importantes y brillantes operaciones, y al ascender a teniente general fué ministro de la Guerra y después Presidente del Consejo Supremo de Guerra y Marina. Contaba con la simpatía militar y estaba rodeado de cierta aureola popular. Pero un día del verano de 1923, poco antes del 13 de Septiembre que llevó al poder a Primo de Rivera, el general Aguilera, que era senador por la provincia de Cáceres, su suelo natal profirió en el despacho del Conde de Romanones, presidente de la Cámara Alta española, una ofensa para el señor Sánchez Guerra, allí presente, el cual abofeteó al general. El presidente del Senado impuso la reconciliación, hubo mutuas explicaciones y la aureola del general Aguilera se esfumó desde entonces.

Don Eduardo Barriobero

EN BARCELONA, DONDE REINA COMPLETA TRANQUILIDAD, SE SOLICITO LA COLABORACION DEL GENERAL BARRERA, INTIMO AMIGO DE PRIMO DE RIVERA

BARCELONA, Junio 25. (U. P.)—En esta ciudad reina la más completa tranquilidad, a despecho de los rumores sobre el complot contra el Gobierno descubierto en Madrid. Como el Gobierno ha cortado las comunicaciones telegráficas y telefónicas en toda España, se carece de datos precisos y la mayoría de las gentes ignora el movimiento. Las tropas han permanecido acuarteladas.

Para preparar el movimiento estuvo días pasados en Barcelona un coronel de la guarnición de Madrid, que se entrevistó con los elementos armados y visitó también al Capitán General Barrera, cuya colaboración solicitó en vano, pues éste le manifestó que él se ponía del lado de Primo de Rivera y sólo recibía órdenes del Rey.

CONFIRMASE EL DESPACHO DE "LE JOURNAL" DE PARIS

PARIS, Junio 25. (U. P.)—Entre las personas arrestadas en España como participantes en el complot para derrocar a Primo de Rivera, figura Mariano Benlliure y Tuero, hijo del célebre escultor Mariano Benlliure, el señor Joaquín Aznar director del periódico "La Libertad", junto con los diputados republicanos Marcelino Domingo y Eduardo Barriobero.

TODOS LOS PRINCIPALES AUTORES DEL MOVIMIENTO SE HALLAN DETENIDOS

MADRID, Junio 25. (A. P.)—La Agencia Fabra publica hoy una noticia diciendo que ha fracasado el movimiento revolucionario contra el Gobierno del general Primo de Rivera. La noticia dice: "Se ha descubierto un complot de escasa importancia y cuyo carácter dominante no es liberal, sino comunista. En este movimiento figuran varios militares, individualmente y no como miembros de unidades activas.

"Las personas complicadas en el complot han sido arrestadas y denunciadas ante los tribunales competentes. Mientras tanto, Primo de Rivera continúa ejerciendo sus funciones, y todos los intentos contra el Gobierno pueden considerarse inútiles".

UNA DE LAS CAUSAS DEL COMPLOT

PARIS, unio 25. (A. P.)—El asunto de los ascensos en el ejército fué una de las causas principales del complot que acaba de frustrarse en España, según "Le Matin". Dice el periódico que el general Primo de Rivera firmó recientemente un decreto estableciendo el ascenso selectivo en lugar del ascenso por antigüedad para todos los cuerpos del ejército, y que esto fué motivo de numerosas protestas.

Pero contra esta afirmación puede sentarse la afirmación de que los tres generales, Weyler, Aguilera y López Ochoa, que hasta ahora aparecen complicados en el movimiento proceden de los cuerpos de Estado Mayor y de Infantería, que tienen escala abierta y por méritos de guerra para el ascenso, siendo la Artillería y los Ingenieros las únicas armas del Ejército que tenían la escala cerrada.

TOPICO DEL DIA

UN "DON TANCREDO" YANKEE

En el país modelo de regimenes republicanos del tipo federal, la Gran República de los Estados Unidos, pululan los reyes que es un contento, y con tanta abundancia como dioses en Egipto, donde, según Juvenal, se daban hasta en los huertos, bajo el humilde pergeño botánico de "ajos y cebollas". A donde quiera que se dirija la mirada, en el campo inmenso de la actividad social norteamericana, siempre se encuentra un rey: el rey del petróleo, el del cobre, el del hierro, el del tocino, el de los frijoles y hasta el del "sewing-gum" o "tutti-fruti". En cambio, en España, país de seculares tradiciones monárquicas, no hay más rey que el que ocupa el trono, y además.... cada uno es rey en su propia casa.

Los españoles consideramos la realeza como un objeto doméstico, algo para andar por casa, como las zapatillas. Sólo hubo un rey popular, Don Tancredo, el rey "del valor", prematuramente desaparecido del ruedo nacional. Pero su espíritu debe de haber transmigrado, por uno de esos caprichos del acaso, nada menos que a los Estados Unidos, y allí, no se sabe por qué misteriosa simpatía o afinidad de gustos y caracteres, fué a parar al Estado de Utah, emporio del mormonismo, cabiéndole la fortuna de aposentarse en el cuerpo jacarandoso de un futuro padre de la patria, que andando el tiempo había de ser Senador por el Estado de Utah en el Congreso de los Estados Unidos.

No crean ustedes que fantaseo ni pongo nada de mi cosecha en la homologación espiritual de nuestro Don Tancredo y el honorable Mister King, el rey "del valor" en el "Far West", el verdadero Don Tancredo mormónico y remolachero del Estado paradisíaco de Utah, el más "salado" de todos los Estados de la Unión por la riqueza salina de su famoso lago y por la sal que derrochan sus hijos, todos ellos bautizados por el bíblico procedimiento de la inmersión en el "Lago Salado". El hombre representativo, el hombre símbolo, que diría Emerson, entre todos los felices habitantes de la Nueva Sión, fundada por Brigham Young, es, sin duda alguna, ese simpatiquísimo y saleroso Senador King, cuya frescura espontánea y sin intermitencias hace las delicias de quienes estamos aquí sudando la gota gorda. Yo puedo jurar que, en estos días senegaleses, si tengo la fortuna de echarme a la cara unas declaraciones de Míster King, me hago cuenta de hallarme bajo la fresca caricia de un ventilador a toda marcha.

El "Don Tancredo" de Utah, no será mormón de hecho, pero sí de derecho, y, consecuente con su fe, no se casa con nadie sino con sus opiniones, que por ser tantas, son verdaderamente mormónicas.

He aquí una forma poligínica espiritual contra la que se estrellan todas las leyes antipoligámicas de los Estados Unidos.

Su valor personal, digno de la realeza "tancredística", lo viene demostrando superabundantemente desde que, encaramado en su pedestal tribunicio, como el inolvidable Don Tancredo en el suyo en la plaza de toros, resiste impávido todas las acometidas, sin contraérsele un músculo y sin demostrar el más ligero temor al ridículo.

Un "King" así nos vendría de perilla para pasar el verano lo menos achicharrados posible. Yo brindo a cualquiera de nuestros empresarios de espectáculos la idea de contratar al "rey del valor" de Utah para exhibirlo en una de esas corridas a "la camagüeyana", tan oportunamente autorizadas por el señor Secretario de Gobernación.

CALCAS.

M.E.C.D. 2016