SECCION 1ª

EL TIEMPO
LA NOTA DEL OBSERVATORIO
VEASE EN LA PAGINA 2

DIARIO DE LA MARINA

EDICION DE LA MAÑANA
INFORMACION CABLEGRAFICA MUNDIAL POR NUESTROS HILOS DIRECTOS

SECCION 1ª

AÑO XCIV.—NUM. 170. El periódico más antiguo de Cuba LA HABANA, DOMINGO 20 DE JUNIO DE 1926.—SANTOS SILVERIO, INOCENCIO Y FLORENTINA Acogido a la franquicia postal 46 PAGINAS.—5 CENTAVOS

DECLARACIONES DEL GENERAL GERARDO MACHADO Y DE LOS SECRETARIOS DE SANIDAD Y OBRAS PUBLICAS SOBRE LA FINALIDAD DEL VIAJE PRESIDENCIAL A STGO. DE CUBA

Esta noche, a las diez y media, saldrá de la Habana para Santiago de Cuba el Honorable señor Presidente de la República.

Del viaje del Jefe del Estado a la región oriental—que aun cuando como él mismo dice es en pago de una vieja deuda contraída con los vecinos de Santiago—han de derivarse provechosas consecuencias para la Nación cubana.

Sin duda alguna ha de resultar así, toda vez que durante esa excursión, el Primer Magistrado podrá apercibirse sobre el terreno y por sus propios ojos de la apremiante situación del pueblo de Cuba, el cual, sin embargo, tiene toda su esperanza puesta en la rápida ejecución del hermoso y patriótico Plan de Obras Públicas.

No puede negarse la importancia de este viaje, en el que le acompañan algunos de sus Secretarios y que ha de durar tiempo bastante para que el Jefe de la Nación se dé cuenta exacta de las necesidades más perentorias del país.

Amigos, correligionarios, admiradores, funcionarios y simples testigos de la obra administrativa del General Machado, acudirán esta noche a la Estación Terminal a despedirle afectuosamente.

Antes de emprender la excursión que más arriba referimos, hemos recogido de labios así del propio señor Presidente, como de dos de los Secretarios que le acompañan, las siguientes declaraciones:

El doctor Francisco María Fernández es uno de los Secretarios de Despacho que acompañarán al Jefe de Estado en su excursión por todo el territorio de la Nación.

Nada más natural que al doctor Francisco María Fernández, que con el beneplácito del pueblo de Cuva vie ne desempeñando la Cartera Sanitaria solicitáramos unas declaraciones exclusivas para el DIARIO DE LA MARINA.

CON "PANCHITO" MARIA FERNANDEZ

Por teléfono solicitamos la entrevista. Nos dicen se halla en Tapaste, a donde parece ha ido de incógnito, sin anunciarlo previamente, con el fin de conocer si las medidas recomendadas por él a los doctores Chalons y Alayo, se estaban cumpliendo con exactitud.

A las diez de la noche, casi, el popular Secretario de Sanidad se halla en su residencia de la calle 8, esquina a cuatro, Vedado, descansando de las faenas del día y preparándose para su excursión por la Isla.

General Gerardo Machado

Ayer, por la mañana, en vísperas de su viaje a Santiago de Cuba, hacia cuyo lugar embarcará esta noche a las diez y media, el Jefe de la Nación hizo a los periodistas encargados de la información palaciega, las siguientes declaraciones:

—Voy a Oriente, señores, para satisfacer un antiguo deseo. Se trata de un viaje que debí hacer desde hace ya mucho tiempo. Pero la demora, que ha venido acrecentando ese anhelo, va a proporcionarme, por ello, sin duda, un doble y subidísimo placer. Así uniré al gusto de saludar a mis amigos de aquella región, el de concurrir a los festejos con que habrá de ser inaugurado el Palacio Provincial.

Por otra parte, quiero ratificar personalmente mis ofrecimientos a los vecinos de Santiago. Es necesario que todo el mundo sepa que estoy decidido a que mi Gobierno cumpla íntegramente el programa que dió a conocer al país.

En esta oportunidad, que todos se aprestan a las luchas electorales con su cortejo de enardecimientos y pesiones, no he de perder una sola ocasión para proclamar por todas partes que mi cualidad de afiliado al Partido Liberal, del que procede mi exaltación a la Presidencia de la República y por lo cual me siento obligado a guardarles gratitud y consecuencia a mis correligionarios, por la honra que me han proporcionado, la mayor de mi vida, que mi cualidad, repito, no ha de influir poco ni mucho en mi propósito de mantenerme recto y justo: sí con amor y entusiasmo para los liberales, con respeto, con profundo y absoluto respeto para los que no lo son.

Estoy resuelto a presidir unas elecciones honradas en verdad. Y para ello va a bastar que se cumplan la Ley y los fallos de los Tribunales, estrictamente en todos los casos.

Doctor Francisco Ma. Fernández

"Antes que nada, nos dijo, al interrogarlo, me siento orgulloso de acompañar al General Machado en su recorrido triunfal por la República.

Pero espero sacar buen provecho de este viajecito, en bien de la salud pública", nos agrega minutos después

UN HOSPITAL SIMILAR AL "LAS ANIMAS"

"En Santiago de Cuba, sobre el terreno, espero estudiar la manera de construir cuanto antes un hospi-

(Continúa en la página 24)

La visita del Presidente Machado a Oriente, es algo más que una simple visita de cortesía de correspondencia a una invitación; él va a ratificar a aquellos pueblos su palabra de honor empeñada en aquel ofrecimiento que fué lema y símbolo de su triunfal campaña política "CAMINOS, AGUA Y ESCUELAS".

El Gobierno está ya preparado para emprender en gran escala su trascendental plan constructivo; y las dificultades del financiamiento de dicho plan seguramente serán muy pronto vencidas por el gran crédito que hoy goza Cuba en todo el mundo, y por la ciencia de mi ilustre maestro y compañero de Gabinete, doctor Cartaya.

Carlos Miguel de Céspedes.
Secretario de Obras Públicas.

Doctor Carlos M. de Céspedes

Felicita al doctor Fernando Ortiz el ilustre penalista Enrico Ferri

Cree que su Código Penal es muy superior a todos los conocidos y, de promulgarse, vendrá a Cuba

Doctor Fernando Ortiz

No hace mucho tiempo que hubimos de dar cuenta con verdadero contentamiento de los nombramientos que las Academias españolas de la Historia, de la Lengua y de Ciencias Morales y Políticas hicieran a favor del Dr. Fernando Ortiz, reiterada circunstancia que arranca a los puntos de nuestra pluma la consideración, que a tantas reflexiones se presta, de que es de fuera de donde viene el consenso unánime, de donde llega la consagración de los altos valores intelectuales cubanos, que cual el del Dr. Ortiz, en tan gran predicamento colocan a la patria, tal vez antes de que en esta sopesen todo el valimiento de su relevante personalidad.

Y si estas consagraciones pudieran servir de poderoso aldabonazo para despertar la atención de los remisos, surge ahora una afirmación imponderable, pues la emite el más significado de los maestros de derecho penal, el apóstol de la Escuela Positiva italiana, el gran Enrico Ferri al que debe la criminología moderna las más hermosas, originales y atrevidas conquistas.

Llegó a manos del insigne director de la Escuela de Aplicaciones Jurídico Criminales de la Real Universidad de Roma el proyecto de Código Criminal Cubano que ha redactado el Dr. Ortiz, y en seguida le felicitó "cordial y vivamente por la obra sabia que ha realizado", sintiéndose a la vez orgulloso de haber visto confirmadas en él las principales normas de sus doctrinas.

Si Cuba—agrega—adopta su Código, se pondrá a la vanguardia de to-

(Continúa en la página 24)

NUESTRO GRAN CONCURSO DE BELLEZA NACIONAL

LAS CANDIDATAS

CATALINA FERNANDEZ MEDINA

Ahí la tenéis. Ojos azules, nariz griega, rostro ovalado, a imitación de aquellas prodigiosas estatuas de los notabilísimos escultores antiguos. A través de la luz de sus ojos, grandes y azules, se adivina el alma, bella, grande, ingenua y luminosa, que sueña todos los días con el príncipe romántico que llegará de lejanas tierras a transportarla a través de su imaginación a un palacio de diamantes.

Esta diosa—porque es el nombre que mejor le cuadra a Catalina—es habanera y tiene un sinnúmero de simpatizadores y admiradores que trabajan incansablemente por su triunfo...

¿Será esta la elegida?

Dejemos correr el tiempo. Catalina Fernández tiene los ojos azules, la nariz griega y el rostro ovalado a imitación de aquellas prodigiosas estatuas de los escultores griegos.

Y con todo eso bien se puede llegar al triunfo.

CON MISA PONTIFICAL, EN LA QUE SE LEYO LA BENDICION DEL PAPA, SE INAUGURO A LAS DOCE DE LA NOCHE EL 28 CONGRESO EUCARISTICO

HAY EN TAPASTE 120 CASOS DE FIEBRE TIFOIDEA

10 inspectores, 16 obreros, con 1 jefe, 1 químico, 1 bacteriólogo, 2 médicos vacunadores, etc., etc.

LOS DRES. CHALONS Y ALAYO

Van a Tapaste como enviados de Sanidad y combatirán la epidemia con toda clase de elementos

A las once de la mañana llegaron ayer a la Secretaría de Sanidad, los doctores José J. Chalons y Angel Gregorio Alayo, quienes desde las cuatro de la tarde anterior estuvieron en el pueblo de Tapaste dictando las medidas profilácticas, de carácter urgente, para combatir la epidemia de Fiebre Tifoidea, que, en menos de setenta y dos horas de conocida, se sabe existen más de ciento veinte atacados.

Ambos funcionarios sanitarios conferenciaron inmediatamente con el Director de Sanidad, doctor Fernando Rensoli y Machado, dándole cuenta de su actuación y de su impresión, así como la de los inspectores señores Adot, Chapelli y Loy, que permanecen en Tapaste haciendo cumplir las medidas sanitarias dictadas.

LA CLORURACION DE LAS AGUAS, EL CORDON MILITAR SANITARIO

El doctor Borges, químico del Laboratorio Nacional, designado por la Dirección de Sanidad para establecer el servicio de cloruración de las aguas del pozo-acueducto "Aimeida", del que se abastece la población de Tapaste, se trasladó antes de ayer a este pueblo, procediendo a recoger muestras de agua y a clorinizar las aguas personalmente.

A última hora de la madrugada anterior, este importante servicio quedó establecido, pudiéndose desde esa hora tomar las aguas del acueducto Aimeida sin temor a contaminarse con el mal.

Horas después, el Laboratorio Nacional informó a la Dirección de Sanidad haber analizado las muestras de aguas remitidas por el químico, doctor Borges y haber comprobado contenían bacilos Coli.

Así mismo, a petición de la Secretaría de Sanidad y conforme publicamos en nuestra edición anterior, el Jefe de Estado Mayor del Ejército antier por la noche dictó las órdenes oportunas para que el jefe del puesto militar de Tapaste se pusiese a las órdenes del doctor Alayo, estableciéndose inmediatamente el cordón militar sanitario.

Ninguna persona podrá abandonar el pueblo de Tapaste sin presentar a las autoridades militares el certificado que le acredita como de haber sido inmunizado contra la Tifoidea; y ninguna persona podrá penetrar en el pueblo sin mostrar análoga certificación.

(Continúa en la última página)

LOS COMERCIANTES DE LA HABANA Y EL TRATADO CON ESPAÑA

Una comisión de la Asociación de Comerciantes de la Habana, presidida por el señor Carlos Alzugaray, e integrada por los señores Valeriano Fernández Viña, Juan Manuel Ruiz, Mauricio Schchter, Nicanor Fernández y Roberto de Guardiola, (secretario), visitó en el día de ayer al señor Secretario de Estado, cambiando impresiones con el mismo acerca de la concertación del Tratado Comercial entre Cuba y España.

El doctor Céspedes, a quien acompañaba el doctor Miguel Angel Campa, Subsecretario de Estado, explicó el origen de estas negociaciones y la trascendencia que las mismas tienen, manteniendo la natural reserva sobre aquellos trabajos que por hallarse pendientes de estudio por parte de ambos Gobiernos, no pueden darse a conocer todavía.

El señor Alzugaray ofreció la cooperación de la Asociación de Comerciantes de la Habana, siempre dispuesta a prestar su concurso a cuanto beneficie al comercio cubano, y como consecuencia de este ofrecimiento, la Asociación mencionada convocará próximamente a los comerciantes interesados en el mercado de España, para promover en aquel país un movimiento de opinión pública favorable a las concesiones que Cuba demanda.

Esta gestión de eficaz ayuda no se limitará a utilizar el apoyo de los interesados que aquí residen, sino que se extenderá en tal forma, que sea posible obtener también el concurso de las corporaciones económicas de España, cuyos intereses sufrirán grave quebranto si se les cierra nuestro mercado.

El señor Secretario de Estado agradeció esta favorable disposición de la Asociación de Comerciantes de la Habana y los comisionados de dicha Asociación quedaron satisfechos de las atenciones que les fueron dispensadas por los señores Secretario y Subsecretario de Estado.

La reunion de comerciantes aquí establecidos, a que hacemos referencia, tendrá efecto dentro de muy breve plazo, ya que la Asociacion de Comerciantes de la Habana desea actuar activa e intensamente.

¿Piensa usted figurar en nuestro Concurso de Belleza Femenino?

Si lo tiene decidido no deje de enviar sus votos para el primer escrutinio que se celebrará el lunes 28 del actual.

A la candidata que alcance mayor número de votos le ofreceremos, como premio especial, una magnífica VICTROLA ORTOFONICA del modelo "Colony".

Es un presente que le ayudará a triunfar.

Su Santidad el Papa Pío XI

EL PAPA ENVIA POR CABLE SU BENDICION A CHICAGO

CHICAGO, junio 19. (U.P.)—En las oficinas generales del Congreso Eucarístico se ha recibido el siguiente cablegrama de Su Santidad Pío XI:

"A Nuestros queridos hijos de los Estados Unidos de Norte América y particularmente a los de la Ciudad y Archidiócesis de Chicago, que inspirados por viva y activa fe, ayudados por los recursos poderosos de su generoso país que ha sido bendecido especialmente por la Divina Providencia, están a punto de inaugurar, después de prepararlo detalladamente, el más solemne tributo de adoración y de amor a Nuestro Señor Sacramentado, y Nuestro Redentor, al celebrar en esa gran ciudad el Primer Congreso Eucarístico Internacional que haya tenido efecto en los límites de esa vasta y gloriosa República, van hoy los pensamientos de Nuestra mente y el cariño de Nuestro corazón en medio de los mayores transportes de alegría y de satisfacción paternal, con el augurio de que este acontecimiento histórico, que felizmente coincide con el sesquicentenario de la independencia de ese país, tan joven y tan poderoso, sea para todos los fieles fuente de bienandanzas cada día mayores y frutos de su redención, ya que estas donaciones de unidad y de paz, que están simbolizadas místicamente en el Santísimo Sacramento, son los primeros requisitos para la verdadera fundación de toda prosperidad. Para este deseo, son todas las oraciones de Nuestra alma y la bendición apostólica que ahora enviamos.—PIO, PAPA XI.

LA NATURALEZA Y SIGNIFICACION DEL CONGRESO EUCARISTICO

CHICAGO, junio 19. (A.P.) Es muy importante conocer la naturaleza, propósito y significación del Congreso Eucarístico Internacional que se inaugurará mañana solemnemente. La Comisión Ejecutiva del mismo lo define en estas palabras:

"El Congreso es una peregrinación de los pueblos de los cuatro extremos del mundo, que se reunen, no por placer, sino para confesar ante los hombres la Fe que han heredado de sus antepasados a través de veinte siglos".

"Eucaristía es el nombre dado al Sacramento del Cuerpo y la Sangre de Jesucristo. Se aplica al acto del sacerdote al consagrar sobre el pan y el vino las palabras que Cristo pronunció en la Ultima Cena, y también a la forma del pan que se conserva en el altar para ser adorado o recibido por los católicos como alimento espiritual.

"El católico cree con inconmovible convencimiento que el pan y el vino, sobre los cuales los sacerdotes pronuncian las palabras de la consagración, llegan a ser, sin perder su apariencia física de pan y vino, el Cuerpo y la Sangre de Jesucristo, que se adoran precisamente en la misma forma en que Jesucristo es adorado y reverenciado en el gran trono blanco de los Cielos.

"Esta creencia en "la presencia real", como se le llama, es el verdadero eje y centro del culto católico. Este es el gran centro de la fe católica".

Ampliando estas hermosas palabras, Monseñor C. J. Quilla, el secretario general de la Comisión Ejecutiva del Congreso, nos ha definido de esta manera el propósito espiritual de las ceremonias:

"Este es en verdad un Congreso de Paz. Los cuatro rincones del mundo envían peregrinos para rendir pleitesía al Príncipe de la Paz, que es Cristo, Rey universal".

-elúlrielcre-os etaoin eta et etao

LLEGA A CHICAGO LA DELEGACION CUBANA ANTE EL CONGRESO EUCARISTICO

CHICAGO, junio 19.—(U. P.)—En el día de hoy llegó a esta ciudad la delegación cubana al Congreso Eucarístico, que se ha instalado en la Academia de San Vicente de Paúl.

La delegación está formada de la siguiente manera: Monseñor José Manuel Ruiz y Rodríguez, Arzobispo de la Habana; Monseñor Enrique Pérez Serantes, Obispo de Camagüey; Padre Hilario Chaurrondo, representante del DIARIO DE LA MARINA; Padre Eustasio Fernández, profesor del Seminario de la Habana; Padre José Viera; Padre Santiago Sáenz de la Morra; Padre Juan Zamora; Padre José Camarero; Bartolomé Ichlars; Padre Leopoldo Rodríguez y el Padre Felipe García; estos dos últimos de Santiago de Cuba.

A las cinco de la mañana del domingo la delegación cubana asistirá a la misa de pontifical, en que oficiará el cardenal Dubois, de París. A las ocho de la mañana concurrirán a la Hora Santa en la Academia de San Vicente de Paúl, donde el cardenal Reig y Casanova, Arzobispo de Toledo y Primado de las Españas, dará su bendición y administrará el Santísimo Sacramento de la Eucaristía.

Toda la delegación cubana asistirá a la solemne inauguración oficial del Congreso Eucarístico.

DISCUTENSE LOS ASUNTOS CATOLICOS DE CUBA Y PUERTO RICO

CHICAGO, junio 19.—(U. P.)—Esta mañana recibieron los cardenales

(Continúa en la página 15)

HISPANO-AMERICA Y LA ESTATUA A M. DE CERVANTES

Será levantada en Madrid con la cooperación de los municipios y las repúblicas hispanoamericanas

DE ALCALDE A ALCALDE

El señor Cuesta tiene el proyecto de organizar en la Habana el "Día de Cervantes", para reunir fondos

En la Alcaldía se recibió ayer la siguiente y elocuente comunicación del Alcalde de Madrid, Conde de Vallellano, dirigida al Alcalde de la Habana, señor Cuesta, y en la que se trata del hermoso propósito de erigir en la Capital de España, una estatua al inmortal autor del Quijote, don Miguel de Cervantes Saavedra, con la cooperación económica de los municipios todos de la Península y de las repúblicas americanas de habla española.

La comunicación está concebida en estos términos:

Ayuntamiento de Madrid.

Excelentísimo señor Alcalde, Presidente del Ayuntamiento de la Habana.

La gloria de una raza, el genio de un pueblo, puede simbolizarse en una figura excelsa que condensa en su persona o en sus hechos el espíritu, el ideal de una civilización. En España surgió en el más brillante de sus siglos el poema literario del sublimado idealismo de la vida luchando al duro embate de la realidad

(Continúa en la última página)

SE DICE QUE NO SERA SANCIONADA LA LEY DE REORGANIZACION DEL SERVICIO EXTERIOR

Ayer celebró una extensa conferencia con el Sub Secretario de Estado, doctor Miguel Angel Campa, el President ede la Comisión de Relaciones Exteriores del Senado, doctor Manuel Cortina, quien estuvo tratando extensamente sobre distintos problemas diplomáticos, y especialmente sobre la Ley de Reorganización del Servicio Exterior de la República, que será presentada próximamente a la consideración del Congreso.

El doctor Cortina, al abandonar el despacho del Sub Secretario de Estado, guardó la más absoluta reserva sobre lo tratado, pero por los pasillos de la Secretaría de Relaciones Exteriores se rumoraba que la entrevista había girado alrededor de la Ley Cortina, cuya parte económica había merecido la censura del señor Presidente de la República.

Tanto por los doctores Céspedes y Campa, Secretario y Sub Secretario de Estado, como por el autor del Proyecto de Ley, el Senador doctor Cortina, se tratan de allanar estas dificultades, para queen caso de que la Ley sea aprobada por el Congreso no sea vetada por el señor Presidente de la República.

NO HAN APARECIDO AUN LOS AVIADORES DUGGAN Y OLIVERO

La sensacional noticia de que se les había hallado ayer, resultó ser solamente una broma

EN BUSCA DEL BROMISTA

Los esfuerzos realizados desde Cayena para hallar la pista de los aviadores fueron inútiles

BUENOS AIRES, junio 19 (A. P.)—Un despacho recibido por "La Nación" desde Río Janeiro dice que el anuncio dado ayer a la publicidad informando que el aviador argentino Bernardo Duggan había sido hallado en Salinas, cerca de Pará, Brasil, fué una broma que se dió a la estación inalámbrica local. Algunas horas después el director de Telégrafos informó que la noticia no había podido ser confirmada.

Más tarde, los funcionarios del Gobierno negaron que el aviador hubiera sido localizado. Se decía que la falsa noticia fué trasmitida por alguna estación inalámbrica del norte. El Gobierno brasileño ha ordenado una investigación.

EL GOBIERNO OFRECE UN PREMIO AL QUE DESCUBRA AL AUTOR

RIO JANEIRO, junio 19 (A. P.)—El Gobierno del Brasil ha ofrecido un premio de mil pesos a la persona que logre descubrir de dónde partió la falsa noticia circulada anoche anunciando que el aviador Benardo Duggan había sido hallado a corta distancia del norte de Pará. La noticia, que ganó rápida circulación, causó gran excitación en las ciudades suramericanas que esperaban ansiosamente informes acerca del aviador y sus compañeros, que se encuentran perdidos desde el domingo último.

LAS ULTIMAS NOTICIAS VERACES SOBRE DUGGAN

FORT DE FRANCE, Martinica, junio 19 (A. P.)—Un mensaje inalámbrico de Cayena, Guayana Francesa, dice que el hidroplano de Bernardo Duggan fué visto el domingo último en los momentos en que descendía frente al Cabo Orange, agregando que más tarde volvió a remontar el vuelo tomando rumbo al Brasil.

Cabo Orange es el extremo más septentrional de Brasil, en la desembocadura del río Oyapook, que separa Brasil de la Guayana Francesa.

INUTIL TODO ESFUERZO PARA LOCALIZAR A DUGGAN

PARA, Brasil, junio 19 (A. P.)—El vapor enviado por el Gobierno del Brasil a la Guayana francesa no ha logrado encontrar al aviador argentino Duggan y a sus compañeros Olivero y Campanelli.

Se ha recibido un radiograma desde Cayena, lugar por donde se vió pasar volando por última vez a los aviadores el domingo último, informando que el vapor regresó de la bahía de Japock, donde se esperaba encontrar la pista de los perdidos viajeros, pero sin poder encontrar el menor indicio ni de éstos ni de su aeroplano.

(Continúa en la última página)

LOS DIEZ HOMBRES MAS GRANDES QUE HA DADO CUBA

Cuáles son, según la opinión que nos ha manifestado el señor Enrique José Varona

ES UNO DE LOS ELEGIDOS

Agramonte, Betancourt, Céspedes, de la Luz, Avellaneda, Heredia, Maceo, Martí, Saco y Varela

Cuando ya varios hombres eminentes han señalado a Enrique José Varona como uno de los diez cubanos más grandes que ha producido el país en todos los tiempos, y él resulta ser uno de los elegidos, natural es que acuda el reporter a la propia casa del grande hombre, a solicitar su opinion en esta encuesta Vive el anciano en el Vedado y la atmósfera toda de su casa es de serenidad. El señor Varona une a su grandeza la sencilez, en sus palabras, en su mirar, en sus gestos.

En mi concepto, dice, los diez cubanos más eminentes, sin perjuicio de otros de gran valer, son:

1.—**Ignacio Agramonte.** (1841.) Nacido en Puerto Príncipe. Fué la encarnación del mancebo generoso, que da por la libertad de su patria la dicha del hogar, sus esperanzas personales de renombre y fortuna, y su propia vida.

2.—**Gaspar Betancourt Cisneros.**—(1803.)—Nacido en Puerto Príncipe. Emprendió la construcción del primer ferrocarril en pueblo de lengua española, y transformó una vasta región inerte y reconcentrada, Camagüey, en una de las más vivaces de Cuba.

Aquí el periodista hizo una pregunta atrevida, reveladora de su ignorancia. "Había oído decir, le dijo al señor Varona, que el primer ferrocarril de la América latina fué construido en Chile, de Coplapó a Caldera, y que el constructor fué Wheelright". "Aquí tenemos la creencia, contestó con exquisita amabilidad y sencillez, que este ferrocarril de Camagüey es el primero que se construyó en tierra de habla española. Fué construido ese ferrocarril en 1839. ¿Cuándo se construyó el ferrocarril de Coplapó a Caldera? El entrevistado se convertía en entrevistador, y el periodista, para quien es fácil hacer preguntas y difícil contestarlas, confesó su ignorancia. Posterior averiguación reveló que el ferrocarril de Coplapó a Caldera fué el primero que se construyó en la América del Sur, pero no en la América española. Fué construido en el año 1850, once años después que el ferrocarril de Camagüey.

3.—**Carlos M. Céspedes.** (1819).—Nacido en Bayamo, Oriente. Midió el abismo en que podía caer Cuba y se lanzó heroicamente a salvarla.

4.—**José de la Luz y Caballero.**—(1800.)—Nacido en la Habana. Llenó de claridad el cerebro de los cubanos. Con su entereza de varón fuerte, fué ejemplo vivo en su tiempo.

5.—**Gertrudis Gómez de Avellaneda.**—(1814.)—Nacida en Puerto Príncipe. Emuló en la escena española a los mayores ingenios de su época, y pulsó la lira castellana con sin par maestría.

6.—**José María Heredia.** (1803.)—Nacido en Santiago de Cuba. En alas de su genio poético, elevó el nombre de Cuba en el mundo.

(Continúa en la última página)

GRAN CERTAMEN DE BELLEZA NACIONAL

INSTRUCCIONES QUE DEBEN CONOCER LAS INTERESADAS EN ESTE CONCURSO

La edad menor para figurar en el Certamen se ha fijado en la de 16 años.

Las concursantes deben residir en el territorio nacional o ser cubanas si residen en el extranjero.

No es necesario el requisito de inscripción para tomar parte en el Concurso, bastando solo enviar los votos al Departamento del mismo o depositarlos en el buzón instalado en el local de los Anuncios Económicos del DIARIO.

Para evitar confusiones y reclamaciones futuras, debe consignarse en los votos los dos apellidos de la concursante.

Los paquetes o envíos que no contengan 30 votos serán anulados, según se establece en la base duodécima del Certamen.

Solo se publicarán los retratos que solicite la Dirección del Concurso; no obstante las candidatas podrán enviarlo sin el compromiso de que les sea publicado.

Los escrutinios parciales que se celebrarán todos los lunes, a partir del día 28 del actual, darán comienzo a las 8 y 30 de la noche en el Departamento del Concurso, pudiendo solo asistir las candidatas o sus representantes debidamente autorizados.

GRAN CONCURSO NACIONAL DE BELLEZA DEL DIARIO DE LA MARINA

Voto á favor de.....

Dirección.....

Ciudad ó pueblo.....

Provincia.....

VÁLIDO POR UN VOTO

M.E.C.D. 2016

Para conocer la calidad de estos cigarros es necesario que compre un estuche y los pruebe.

Suaves, deliciosos y muy aromáticos

Estuche 20 centavos.

LA RETRETA POR RADIO

Programa del Concierto por la Banda de Música del Estado Mayor General del Ejército, desde el Malecón, que será trasmitido por la Estación Radiotelefónica PWX, de la Cuban Telephone Company, asociada de la Internacional Telephone & Telegraph Corporation de New York, el día 20 de junio de 1926, a las 8 p. m.

PRIMERA PARTE

1.—Marcha Militar "Coronel Barrer": J. Cuenca.
2.—Overtura "El Barbero de Sevilla": G. Rossini.
Charla.

SEGUNDA PARTE

1.—Serenata "Entre Sombras": L. Casas.
2.—"Andante y Polaka de Concierto". T. Cantó.
3.—"Polonesa Militar": F. Chopin.
Charla.

TERCERA PARTE

1.—Tanda de Vals "Mi Reina". P. Bucalossi.
2.—Danzón "Yo no tumbo caña". A. Romeu.
3.—"Himno Nacional Cubano". P. Figueredo.

José Molina Torres, M. M.
Capitán Músico, Jefe y Director de la Banda de Música del Estado Mayor General del Ejército.

LA REGENTE

NEPTUNO Y AMISTAD

Lo que nos ha valido para crearnos una clientela tan numerosa como escogida, ha sido la seriedad observada durante tantos años. "La Regente" se propuso, desde la fundación, hacer honor a su título y lo consiguió. Seguimos, como siempre, dando dinero a interés módico. Mucha reserva.

CAPIN Y GARCIA

Columna del Detallista

REFORMA EN EL SISTEMA TRIBUTARIO POR PATENTES DE ALCOHOLES.— NECESARIAS ENMIENDAS AL REGLAMENTO DE RECOGIDA DE BASURA

El Centro de Detallistas de la Habana, haciéndose eco de la mala situación económica que ha provocado la crisis comercial, labora intensamente por conseguir que las Patentes de Alcoholes sean cobradas trimestralmente fraccionando de forma un pago que es anual y que representa la más alta contribución del comerciante al Municipio. A ello se opone la Ley de Impuestos Municipales, pero no obstante teniéndose en cuenta la razón que fundamenta la petición y el hecho de ser un arbitrio de libre regulación, la Cámara Municipal, nos aseguran los interesados, tiene derecho a realizar la reforma a pesar de lo que establece el Art. 144 de la Ley de Impuestos Mancipales.

Por lo pronto es autónomo y los árbitrios de libre regulación son alterados y reformados por el Alcalde

Por lo pronto el señor Miguel Angel Cisneros Presidente de la Cámara Municipal, prometió a los comisionados señores García Rodríguez, Moreda y José García, tratar preferentemente el asunto en cuanto se inicieel período legislativo.

DISPOSICIONES CONTRADICTORIAS

El reciente reglamento dictado por la Secretaría de Obras Públicas para organizar la recogida de basura en esta ciudad, prohibe terminantemente echar agua a la calle, y las Ordenanzas Sanitarias en vigencia exige que los Cafés sean baldeados diariamente, no permitiendo, además, que los salones principales de esta clase de establecimientos haya tragantes.

Antes esas dos disposiciones oficiales que se anteponen y contradicen creando un verdadero problema, el Centro de Cafés se ha dirigido a las Secretarías de Sanidad y Obras Públicas interesando sea subsanada esa anormalidad que viene dando lugar a la imposición de injustas y numerosas penalidades.

Se espera que la Secretaría de Obras Públicas autorice a los Cafés para realizar la limpieza después de las 12 de la noche, hora que no causa malestar al público la práctica de esa labor higiénica.

CARCEL Y VIVAC

ENTRADAS

Máximo López Dulcamara, lesiones; Ismael Zubillaga Cerezo, faltas a la policía; María Rendueles Dorticós, ofensas a la moral; Perfecto Masdete García, embriaguez y escándalo; Sabino Armenteros, falta; Joaquín Adán, hurto; Juan Alonso, infracción; Juan Balsa, escándalo; Antonio Gancio, escándalo; Carlos Valls, desobediencia; Victorio Díaz, desobediencia; José Díaz, hurto; Eugenia García, escándalo; Pace Giovani, estafa; Tomás González Díaz, riña prohibida; Francisco Gutiérrez, amenazas; Luis González, vejación; Alfredo Gutiérrez, escándalo; Amado Rodríguez, maltrato de obra; José Gómez, infracción; Tomás Larrinaga, hurto; Antonio López, juego (slió); Federico López, escándalo; Luisa Land, maltrato de obra; Josefa Martínez Fernández, ofensas a la moral.

SALIDAS

Bartolín, lesiones; Federico Rueda Mantual, vejación; Doroteo Díaz Leal, falta; José Rueda Mena, ofensas a la moral; Angel Alvarez, riña; José Argüelles, ofensas a la moral; Indalecio García, idém; Antonio Graverán, riña; José García, escándalo; Adriano Lopos, juego prohibido; Guillermo Milanés, daño; Manuel Andrés, escándalo; Eduardo Montero, hurto; Salvador Moreno, falta; Alberto Martínez, escándalo; José Díaz Díaz, lesiones.

Vaseline
CHESEBROUGH
Marca de Fábrica
Blanca Perfumada

Excelente para el cutis y la tez y para usarla como ungüento. Tiene un exquisito aroma

Rehúsense los substitutos Búsquese el nombre de

CHESEBROUGH MFG. CO.
(CONSOLIDATED)
Nueva York Londres Montreal
De venta en todas las Boticas y Farmacias

ANALISIS DE ORINA

Completo $4.00. Parcial $2.00. Se practican Análisis Químicos. Laboratorio Analítico del Dr. EMILIANO DELGADO SALUD, 90, bajos Teléfono A-8622

Dr. Gonzalo Pedroso

CIRUJANO DEL HOSPITAL MUNICIPAL DE EMERGENCIA

Especialista en Vías Urinarias y Enfermedades venéreas, Cistoscopia y cateterismo de los uréteres. Cirugía de Vías Urinarias. Consultas de 10 a 12 y de 3 a 5 p. m. en la calle Avenida de la República 254.

E 1355 30 d 1 jn.

DR. F. GARCIA AMADOR

Especialista de París, Berlín y Londres

PIEL, SANGRE, SECRETAS

Tratamiento eficaz para curar barros, manchas, calvicie, y herpes. Extirpación total de verrugas, lunares, quistes y vellos por nieve carbónica y electrolisis. Curación rápida de enfermedades secretas por diatermia. San Miguel, 21. (entre Industria y Amistad). Consultas de 10 a 12 y de 4 a 6. Teléfono A-4561.

E 1331 ind 1 jn

DE DIA EN DIA

DENUNCIA CONTRA UN JUEZ

Una señora, cuyo nombre no recordamos, ha denunciado al juez municipal de Alquizar acusándolo de haberse puesto en combinación con sus abogados, para despojarla de nueve pequeñas casas que posee en el pueblo de Santiago de las Vegas.

Puede que la denunciante no tenga razón; pero conviene depurar los hechos con gran meticulosidad, pues sería terrible cosa que los señores jueces comenzaran a hacer salir de sus casillas a los ciudadanos.

HALLAZGO PREHISTORICO

Entre las rocas del peñón de Gibraltar ha sido hallado el esqueleto de un hombre al que se le atribuye la respetable edad de veinte mil años.

¿Qué haría ese sujeto misterioso en aquel lugar todavía inhospitalario? A lo mejor sería un espía de los ingleses que ya andarían planeando la forma de quedarse con el peñón.

KEMAL, FIRME

"Pretendían dinamitar a Kemal Pachá?"

"Los observadores de la situación interior de Turquía dicen que la conspiración descubierta es buena prueba de que en el territorio otomano existe un hondo descontento".

Pero también es prueba de que el señor Kemal está firme. Para no pagar un café con leche, no es preciso organizar una revolución, ni es lógico emplear la dinamita para derribar una cosa que se bambolea, pues equivale a poner un elefante para arrastrar el cochecito de un niño.

UNA FRASE DE YANGUAS

"Los fondos que se dedicaban a los gastos de la delegación en Ginebra—dijo el ministro de Estado español en un discurso sobre la Liga de Naciones y el caso de España—se aplicarán ahora a cosas prácticas".

No negarán ustedes que la frase tiene un noventa y nueve por ciento de lapidaria.

Con referencia a una institución de carácter diplomático, sólo tiene paralelo con la que hicieron los alemanes al aludir a los que redactaron el tratado de Versalles, llamándolos "soñadores con pipas".

Yanguas, con su cara de joven que acaba de obtener el título de abogado, todavía sin empaque para ostentarlo, no parecía capaz de frases tan pulverizantes.

¿ARRESTARAN A FRANCO?

Se dice que hay una orden de arresto en el Ministerio de la Guerra de Madrid, contra el inmortal comandante del "Plus Ultra", porque éste se ha mostrado inconforme, en forma un poco destemplada, contra el proyecto de compartir el fondo de la suscripción nacional que se les hizo a los tripulantes de la aeronave trasatlántica, con los aviadores de la escuadrilla Elcano.

Franco, haciendo honor a su profesión y a su apellido, dice que a él nadie le vuela un turno.

Ciertamente, eso nos parece ir "plus ultra" de lo convenido.

UN BUEN PROYECTO DE SANIDAD

El nuevo secretario de Sanidad y los altos funcionarios que lo secundan, son acreedores a un aplauso por su propósito de atender a la pureza de los alimentos, materia que hasta hoy, no obstante su capital importancia, no se le había prestado la menor consideración.

Yes muy buena esa idea de guiarse, en tanto se dicta una ley propia, por las disposiciones que rigen en los pueblos de donde se nos envían artículos de consumo.

Ahora bien, en el capítulo de grasas, nos extraña ver que se empiece por el aceite de oliva, grasa que se consume aquí en proporción de diez a cien con respecto a la manteca de puerco.

Ello equivale a comenzar a sanear los alimentos por el chocolate del loro.

Y conste que sabemos que en España se está hilando muy delgado, debido a los abusos que los aceiteros venían cometiendo, lo que amerita que aquí nos preparemos también contra las adulteraciones.

Pero, al mismo tiempo, sabemos que en los Estados Unidos no se preocupan poco ni mucho por la calidad de la manteca que se exporta.

Y esto es, precisamente, lo que debía alarmarnos en primer término.

FLACO SERVICIO A ROMA

Mussolini se propone hacerle un flaco servicio a la Ciudad Eterna.

Quiere que Roma vuelva a ser la dueña del mundo.

De modo que si Roma se deja llevar por Mussolini, ya no se podrá ir a Roma por todo menos por narices.

PARA SU NIÑO LECHE KEL LA MEJOR

MOVIMIENTO DE ENFERMOS
HOSPITAL GENERAL CALIXTO GARCIA

Director: Dr. López Silvero.

LISTA DE INGRESOS

Médico de Guardia: doctor Despaigne. Alumno de guardia: señor Alvarez.

Cristina Izquierdo, de sesenta Cejas de Paula. José R. Cruz, de años de edad, mestiza, natural de 18 años de edad, de la raza blanca, natural de Las Palmas. Juan Hernández, de 22 años de edad, natural de Portugal. Juan González, de 34 años de edad, natural de la Habana. Filomena Piloto, de 46 años de edad, de la raza blanca, natural de Candelaria. Wilfredo Aguilera, de 12 años de edad, de la raza negra, natural de la Habana. Benito Moreno, de 40 años de edad, de la raza blanca, natural de España. Isabel Cubillas, de 78 años de edad, de la raza blanca, natural de Santa Clara. Irmie Connino, de 37 años de edad, de la raza negra, natural de Barbadas. Manuel Bencomo, de 60 años de edad, de la raza blanca, natural de Islas Canarias. David Robert, de 37 años de edad, de la raza negra, natural de Barbadas. Marcela García, de 24 años de edad, mestiza, natural de la Habana. José M. Desteiro, de 21 años de edad, de la raza blanca, natural de Aguacate. Antonio Cañada, de 22 años de edad, mestizo, natural de Hoyo Colorado. Manuel Gómez Reyes, de 43 años de edad, de la raza blanca, natural de España. Willams Kendy, de cincuenta años de edad, de la raza negra, natural de Jamaica. Kola Carnion, de 25 años de edad, de la raza blanca, natural de Siria. Enrique Arés Hernández, de 39 años de edad, de la raza blanca, natural de Pinar del Río. Filomena García, de 35 años de edad, de la raza blanca, natural de San José de las Lajas. Isabel Suárez, de un día de nacida, de la raza blanca, natural de Aguacate. Hilda Rión, de 22 años de edad, de la raza blanca, natural de Santo Domingo. María Pérez, de 40 años de edad, de la raza negra, natural de Guantánamo. Raúl Betancourt, de 34 años de edad, de la raza negra, natural de la Habana. Julio Rojas, de 20 años de edad, de la raza negra, natural de Remedios. Paulina González, de 22 años de edad, de la raza blanca, natural de la Habana. Desiderio Villenas, de 73 años de edad, de la raza negra, natural de la Habana. Luisa García, de 58 años de edad, de la raza blanca, natural de Batabanó. Rosa Caplau, de 60 años de edad, de la raza blanca, natural de Rusia. Vicente Mocenet, de 38 años de edad, de la raza blanca, natural de España. Alberto Domínguez, de 76 años de edad, de la raza negra, natural de Matanzas. Sin generales, de la raza negra, natural de la Habana. Nicasio González, de 57 años de edad, de la raza negra, natural de Matanzas. Enrique Oliva, de 22 años de edad, de la raza negra, natural de Los Palacios. Germán Fiallo, de 54 años de edad, de la raza negra, natural de Managua. Miguel Santana Sosa, de 15 años de edad, de la raza blanca, natural de Arroyo Naranjo. Felicia Gómez, Amparo Dausal, de 20 años de edad, de la raza blanca, natural de México. Marcelino García Díaz, de 28 años de edad, de la raza blanca, natural de España.

Médico de Imaginaria: doctor Luciano Jauneau.

Enfermos comunes	775
Enfermos tuberculosos	139
Enfermos Veteranos	50
Total	964

LISTA DE SALIDAS

Juan Rodríguez García, de 16 años de edad, de la raza blanca, natural de Los Palacios. Adolfo del Río, de 63 años de edad, de la raza blanca, natural de Pinar del Río. Encarnación Pérez, de 16 años de edad, de la raza blanca, natural de Regla. José Carmen Medina, de 59 años de edad, natural de Perico, de la raza negra. Antonio López, de 57 años de edad, de la raza blanca, natural de Ceiba del Agua. Juan Gullón, de 50 años de edad, de la raza blanca, natural de España. Héctor de Piyet, de 47 años de edad, de la raza blanca, natural de Italia. Armando Alcántara, de 27 años de edad, de la raza blanca, natural de Remedios. Félix Domínguez, de 36 años de edad, de la raza blanca, natural de Matanzas. Anselmo Sánchez, de 24 años de edad, de la raza blanca, natural de España. Mariano Sánchez, de 34 años de edad, de la raza blanca, natural de Agramonte. Gumersindo López, de 22 años de edad, de la raza blanca, natural de España. Antonio Basevia, de 1 día de nacido, de la raza blanca, natural de Cuba. Ana Basevia, de 22 años de edad, de la raza blanca, natural de Rusia. Dolores Castro, de 16 años de edad, de la raza blanca, natural de la Habana. Antonia Sanabres, de 70 años de edad, de la raza blanca, de España. Manuel García, de 52 años de edad, de la raza blanca, natural de la Habana. Manuel Pérez, de 20 años de edad, de la raza blanca, natural de España. Enrique Jané y Falgueras, de 50 años de edad, de la raza blanca, natural de España. Manuel Martínez, de 21 años de edad, de la raza blanca, natural de España. Eduardo Reyes, de 52 años de edad, de la raza blanca, natural de España. Isaac Meryu, de 23 años de edad, de la raza blanca, natural de Alemania. Evaristo Valdés, de 56 años de edad, de la raza blanca, natural de la Habana. Juan Fernández Dorado, de 19 años de edad, de la raza blanca, natural de España; Pedro Carrascar Bello, de 68 años de edad, de la raza blanca, natural de Cruces. María E. Luna, de 18 años de edad, de la raza blanca, natural de Perico. David Robert, de 34 años de edad, de la raza negra, natural de Islas Barbadas. José María Desteiro, de 21 años de edad, de la raza blanca, natural de Aguacate. María Teresa Méndez, de 13 años de edad, de la raza blanca, natural de Vueltas. José Pérez González, de 25 años de edad, de la raza blanca, natural de Marianao.

Fallecidos:

Antonio Márquez, de 31 años de edad, de la raza blanca, natural de Mangas (Pinar del Río.

DEFUNCIONES

Relación de las defunciones anotadas el día 19 del mes en curso:

Ana Berta Rigis, de la raza blanca, de 48 años de edad, hospital de Paula; enteritis. Manco Indney, de la raza blanca, de 82 años de edad, Industria 34; insuficiencia aórtica. Juan Pérez, de la raza blanca, de 63 años de edad, Chávez 6; hemorragia cerebral. Antonio Márquez, de la raza blanca, de 31 años de edad, Hospital Calixto García; tuberculosis pulmonar. Roberto Chanterio, de la raza blanca, de 8 meses de nacido, Ayesterán 9; infección intestinal. José Simón Rastro, de la raza blanca, de 23 años de edad, Carmen 7; bronconeumonía. Eduardo Ruiz, de la raza blanca, de 59 años de edad, Márquez González 33; caquexia senil. José Villa, de la raza blanca, de 29 años de edad, La Benéfica; traumatismo por maquinaria. Carlos Díaz, de la raza blanca, de 69 años de edad; Reforma 7; cáncer. Concepción Antelo, de la raza blanca, de 4 meses de nacida; Máximo Gómez 389; traumatismo por aplastamiento. Enrique Lasa, de la raza blanca, de 11 meses de edad; Ayesterán 20; bronquitis. María L. Aguado, de la raza blanca, de 55 años de edad; Artes 39, Casa Blanca; gangrena. Emilio Rodríguez Campiña, de la raza blanca, de 33 años de edad, San Mariano, sin número; miocarditis crónica. León Rivero Muñoz, de la raza blanca, de 35 años de edad; Covadonga; Mal de Bright. Carmen Alvarez viuda de Hermida; de la raza blanca, de 70 años de edad; Consuegra y Peñalver; arterio esclerosis. Julia Severiana Alonso, de la raza blanca, de 53 años de edad, San Lázaro 70, Jesús del Monte; cardio-esclerosis. Juan Díaz Lazo, de la raza negra, de 55 años de edad; Concepción 58; tuberculosis pulmonar. Clara Colomer, mestiza, de 66 años de edad; Escobar 69; arterio esclerosis.

PAJILLAS

para satisfacer al hombre elegante

Las formas más correctas. Los estilos de mayor novedad. Las calidades más finas,

Y EL PRECIO MAS ECONOMICO

Permítanos venderle un sombrero de prueba

La Habana

AGUACATE 37, (entre Obispo y Obrapía)
Teléfono A-8168

PRONOSTICO DEL TIEMPO PARA HOY

CASA BLANCA, junio 19.—DIARIO.—Habana.

Pronóstico Isla: buen tiempo hoy y el domingo. Vientos del noroeste al norte en regiones occidental y central variable en la oriental con posibilidad de turbonadas. Estado del tiempo. sábado siete a. m. ligera depresión al norte de las Bahamas. Golfo de Méjico, Mar Caribe y Atlántico oriental norte de Antillas barómetro bajo sobre la normal, vientos variables moderados.

Observatorio Nacional.

EL SECRETO DE UN SUICIDA

Por Luis M. Somines

Para muchos esta bella novela corta, que acaba de editar "Mi novela semanal", publicación que con tanto éxito dirige la culta dama señora Adela Menéndez, más que "El Secreto de un suicida" debiera llamarse "El secreto de Somines."

Se trata, en efecto, de un asunto sentimental, deliciosamente desarrollado por ese querido compañero que diariamente hace demostración de inagotable gracejo en la leída sección "Miscelánea. Lo que hará que muchos exclamen: ¡Qué callado se lo tenía este burlón impenitente de Somines, que él sabía hacer estas cosas tan fuera de su género habitual!

No obstante, son también los que estaban en el secreto. No en el del suicida, ya que esta historia es completamente original, sino en el de Somines literato de altura.

Que no queremos que sea un simple acuse de recibo, aunque pueda parecer apasionado el elogio por tratarse de un tan querido compañero, pues debe extenderse en justicia a una felicitación muy sincera, por el éxito que está llamada a alcanzar esta producción suya, en la que otra vez el humorista deja el paso franco al pensador profundo y al escritor sentimental.

Nuestra felicitación también a la casa editora, por el acierto que ha tenido al añadir esta obra de Luis M. Somines, a las que lleva ya editadas también de conocidas firmas.

Las Mujeres Pueden Retener su Aspecto Juvenil

"La mujer que desee conservar su aspecto juvenil, deberá abstenerse de cremas para masaje y coloretes. Lo único que logrará, será endurecer la cara y destruir la fina textura de su cutis", dijo la Sra. Margaret Holmes Bates, conocida autora de trabajos de belleza, en una entrevista reciente.

"Médicos reputados han declarado que si la mujer emplea métodos artificiales, se halla en peligro de perder la salud", prosiguió dicha autora. Un método perfectamente natural para tratar un mal cutis consiste en usar la cera mercolizada común, pues esta no añade nada al cutis, sino que, al contrario, lo cambia. La cera merolizada, que se puede conseguir en cualquier farmacia (y que se aplica como el cold cream), desprende la piel externa, manchada, en finas partículas, de una manera suave, sin lesionar la nueva piel, joven y limpia que está debajo y que va apareciendo gradualmente. El cutis de aspecto hermoso que se obtiene en esta forma, es nuevo y muy diferente del cutis manchado. Esta es una manera de retener el aspecto juvenil.

Dr. Hernando Segui

GARGANTA, NARIZ Y OIDOS
PRADO 38; DE 12 A 3

Dr. Vicente Crespo y Moreno

MEDICINA EN GENERAL Y CIRUGIA

MAXIMO GOMEZ 10

1500 4d 19

PEPTO-KOLA ROBIN

(GLICEROFOSFATOS, KOLA y PEPTONA)

En este licor el Rojo de Kola está conservado en estado natural como en la nuez fresca.

Exquisito y Maravilloso LICOR ESTIMULANTE

Alimento de ahorro de fuerzas

SOBERANO contra:

NEURASTENIA
CANSANCIO EXCESIVO
FATIGAS pasajeras, físicas é intelectuales
CONVALECENCIA
DIABETES, ALBUMINURIA, etc.

Dosis: 1 copita de las de licor después de cada comida.

VENTA AL POR MAYOR: 13, Rue de Poissy, PARIS
AL POR MENOR: *En las principales Farmacias.*

Al Caer de la Tarde

(Narraciones y Novelas Cortas)
por
CLARA MOREDA
De venta en las librerías
Depósito: Habana 194, 2o piso
Teléfono M-2480

CUBA PODRA INTENSIFICAR SUS NEGOCIOS EN MEJICO

EL COMERCIO ENTRE MEXICO Y CUBA

En el banquete ofrecido en el Hotel "Mancera" de la ciudad de México por la Cámara Nacional de Comercio de aquella capital a las Corporaciones Económicas de Cuba, el Delegado de la Lonja, doctor Antonio M. de Ayala pronunció el siguiente discurso:

Sr. Presidente de la Cámara Nacional de Comercio de la Ciudad de México:

La LONJA DEL COMERCIO DE LA HABANA, las CAMARAS DE COMERCIO y las demás corporaciones de índole económico, cuyos poderes ostentamos algunos miembros de esta excursión cubana, se sienten altamente complacidas y satisfechas por la distinción grande que, para ellas y Cuba entera significa esta brillantísima fiesta, que nos habéis dedicado.

En cuanto a algunas de nuestras entidades, como la Lonja, se trata de una nueva gran prueba de respeto y consideración que recibe, ya que fué la primera la entrega de una medalla conmemorativa de las bodas de oro de esta prestigiosa Cámara, que le fué enviada con motivo de la reciente visita que en su local social de la Habana, nos hizo la Misión de las fuerzas vivas de México que seguía rumbo a Europa en gestiones netamente comerciales.

Ya los poetas y los intelectuales, tanto de Cuba, como de México, han cantado en los mejores tonos y han propagado con la mayor elocuencia, que es una conveniencia y una necesidad para cubanos y para mexicanos disfrutar de un acercamiento más estrecho y más íntimo en el intercambio de las ideas y de los productos de ambas naciones.

Tócanos ahora el turno a los Comerciantes y a los Industriales de uno y otro país, para hacer tangible, con la fuerza incontrastable de las relaciones mercantiles frecuentes, ese hermoso programa de amor y de ayuda recíprocos.

Y aquí estamos: dispuestos a iniciar sobre el terreno esa valiosa labor; ya el campo está perfectamente abonado y ya las semillas están sembradas; sólo falta, pues, cuidar con esmero las plantas para que pronto se puedan recoger los ricos frutos que anhelamos.

No podemos cansar mucho la atención de los distinguidos comensales desarrollando los múltiples temas que un programa comercial entraña; pero debemos sí, siquiera sea a grandes rasgos, ofrecer los datos con que plantear el problema, tal como lo vemos quienes residimos precisamente a la entrada del Golfo Mexicano.

De la riqueza inmensa que atesora la tierra que pobló la raza inmortal de los aztecas, nada tenemos que decir, pues es de todos bien sabido, y sólo recordaremos al instante que México ocupa el primer lugar en la producción mundial de la plata, y el segundo puesto en la producción petrolífera, y no es preciso encomiar el interés grandísimo que el petróleo tiene hoy para la humanidad. No en balde y dejándose en la forma del mapa de este maravilloso país, se le ha calificado como "el cuerno de la abundancia".

Con respecto a nuestra Isla de Cuba, señalaremos también sólo dos productos: el azúcar y el tabaco. De azúcar producimos tan enorme cantidad que excede de 4 millones de toneladas cada año, lo cual representa la quinta parte de toda la cosecha universal de este artículo de primera necesidad. El tabaco cubano, más conocido por habano, desde antiguo goza de la fama de ser el mejor del mundo.

Por nuestra riqueza azucarera se nos calificó de "República Diabética"; y con el tabaco tenemos un embajador obligado ante todas las cortes y gobiernos del orbe.

El comercio internacional de la República de Cuba es muy intenso; baste indicar que durante el pasado año de 195, tenido como de crisis económica en nuestro país, la exportación se elevó a la magnífica suma de $358 millones de dólares, y que la importación llegó hasta $256 millones de dólares. Estos datos elevan a Cuba al segundo rango desde el punto de vista comercial entre todas las 20 Repúblicas Latino-Americanas.

Y con tales antecedentes sobre México y sobre Cuba, las dos vanguardias latinas del Nuevo Mundo, habrán de quedar corroboradas las ventajas múltiples que indudablemente reportarían a ambos y a nuestra América un más estrecho trato comercial méxico-cubano.

Ahora bien, la desproporción en la balanza comercial entre Cuba y México es grande; pues en tanto que Cuba ha comprado desde 3 hasta 8 millones de dólares anuales a México, ésta en cambio compra en Cuba por valor menos de un millón de dólares.

Y nosotros pensamos que, en bien de todos, a más del azúcar y el tabaco que fuesen menester para cubrir el consumo de aquí, podría comprarnos dulces y frutas cubanas en conserva, y todo cuanto un arancel equitativo nos permitiera vender en condiciones favorables.

Por la parte de Cuba, ella podía intensificar sus negocios con México: 1º, si se rebajasen un tanto los derechos que hoy gravan la exportación del petróleo, y 2º, si se hiciese un estudio sobre la exportación de frijoles y otros granos, cuya calidad es superior en el producto mejicano, y que, no obstante, Cuba se ve obligada a adquirirlos en otros países, algunos a extraordinaria distancia de la Isla, y ello debido a la imposibilidad o dificultades que para su obtención aquí se presentan.

Por otra parte, es innegable que los cosecheros mexicanos de algunos de los productos citados tienen que venderlos a un precio menor del que Cuba ha pagado en otras partes por esa misma mercancía; y desde luego que este fenómeno va en detrimento del estímulo de dicho cosechero para dedicarse a nuevas plantaciones.

Y hechas estas ligeras observaciones, terminemos reiterando a la Cámara Nacional de Comercio de la Ciudad de México, y por su conducto a las fuerzas vivas de que es fiel exponente, y en fin al pueblo mexicano todo, nuestra más sentida gratitud por las infinitas muestras de sincera adhesión que no se han cansado todos en prodigar a la Excursión Cubana, simpatías y adhesiones a las que estamos obligados a corresponder y corresponderemos siempre entusiásticamente; y formulemos, por último, nuestros mejores votos por que cuanto antes se traduzcan en hechos de real bienandanza y felicidad para ambas nacionalidades hermanas.

El Dr. J. M. PENICHET

Especialista en Ojos, Oídos, Nariz y Garganta, de regreso de su viaje, ha reanudado sus consultas en Campanario 58, de 11 a 12 m. y de 2 a 5 p. m. Teléfono: A-7756.

5949 10d 19

No le preocupe el Porvenir de su Hijo

MANDELO A LA ESCUELA AZUCARERA

Fundada en 1907 por los Dres. Cuadrado y Simpson.

Director Dr. José Agustín Simpson.

El primero de Junio próximo quedará abierta la matrícula del décimo noveno curso académico hasta el 30 del mismo mes.

La enseñanza no es gratis; pero se enseña con esmero la química y la fabricación del azúcar.

Los títulos no son del Estado, pero son los que solicitan los hacendados e industriales por la eficiencia de sus graduados.

EL CURSO COMIENZA EL PRIMERO DE JULIO

Informes: Calle 11 Nº 45.—Apartado 1051.—Telf.: F-1128.

LAMPARAS DE MANO Y BATERIAS ELECTRICAS

PARA las miles de ocasiones, ya sea en la casa o al aire libre, en que se necesita una buena luz de mano, segura e infalible, solo hay una solución—las lámparas eléctricas de mano marca WINCHESTER. Conmutador de seguridad. Cubierta a prueba de corto circuito. No ruedan ni se aflojan. Hermosamente acabadas.

Cargándolas con las baterías WINCHESTER, tiene usted asegurada por largo tiempo una iluminación viva y brillante.

Hay una lámpara de mano WINCHESTER a propósito para cada uso—desde el estilo de bolsillo hasta una que afoca los rayos de luz a 200 metros de distancia.

Hechas por los fabricantes de las Armas y Municiones WINCHESTER—reconocidas como lo mejor del mundo.

WINCHESTER REPEATING ARMS CO.,
NEW HAVEN, CONN., E. U. A.

WINCHESTER
TRADE MARK

El mosquito trae la fiebre y la muerte

MUCHOS hombres de ciencia han inmolado sus vidas en el estudio de las fiebres mortíferas. Solamente después de estos grandes sacrificios pudo probarse concluisivamente que los mosquitos transmiten la fiebre amarilla, el paludismo, las fiebres intermitentes y otras muchas fiebres letales y enfermedades. Si no hubiese mosquitos que transportasen esas bacterias mortíferas no habría paludismo, fiebre intermitente ó fiebre amarilla.

Al cabo de años de investigaciones la renombrada empresa mundial, la Standard Oil Co. (New Jersey), E.U.A., ha perfeccionado un producto que ofrece un medio seguro y sencillo de exterminar los mosquitos.

Este producto es el Flit. Atomizando este producto se limpia una casa en pocos momentos de los mosquitos y moscas que traen la enfermedad. El Flit es limpio, fácil de emplear y ofrece toda seguridad. Extensas pruebas han demostrado que el Flit no mancha ni daña los tejidos más delicados.

Flit externina los insectos que infestan la casa

Con solamente atomizar el Flit se exterminan las moscas, los mosquitos, las chinches, las cucarachas, las hormigas y asimismo sus gérmenes. Flit penetra en las hendeduras y rendijas en que se alojan y reproducen los insectos. Se puede también aplicar Flit sobre la ropa; mata las polillas y sus larvas que hacen agujeros en la ropa.

Para librar una casa de estos insectos dañinos basta aplicar Flit. De venta en todas partes.

STANDARD OIL CO. (New Jersey), E. U. A.
Distribuido por West India Oil Refining Co. of Cuba

FLIT
Marca registrada
DESTRUYE
Moscas - Mosquitos - Polillas - Hormigas - Chinches - Cucarachas
Muchos otros insectos y sus gérmenes que infestan el hogar

La lata amarilla con faja negra

1

M.E.C.D. 2016

GRAN DESAYUNO - LO MANTENDRA FUERTE

VIGOR
FUERZA
SALUD
ENERGIAS
Frío o Caliente

TODDY

suple al cuerpo de los elementos más necesarios para la formación de los huesos y músculos. Estimula el apetito y ayuda a la digestión de los demás alimentos.

Compre la lata de UNA LIBRA en cualquier establecimiento de víveres o pida un "batido TODDY" en las cantinas. Nada mejor para este calor sofocante. No se deje engañar. No admita imitaciones. Exija TODDY.

Representantes: Santiago & Mejia - Habana

5842 7t. 4d 2

CONCIERTO

En el Malecón por la Banda de Música del Estado Mayor G. del Ejército, hoy domingo 20 de junio de 1925.

De 8 a 10 P. M.

Trasmitido por la Estación. PWX.

1.—Marcha Militar "Coronel Ferrer". J. Cuenca.
2.—Overtura "El Barbero de Sevilla." G. Rossini.
3.—Serenata "Entre Sombras". L. Casas.
4.—"Andante y Polaka de Concierto." T. Canto.
5.—"Polonesa Militar": F. Chopin.
6.—Tanda de Vals "Mi reina". P. Busalossi.
7.—Danzón "Yo no tumbo caña." (1ra. audición). A. Romeu.
8.—"Himno Nacional cubano". P. Figueredo.

José Molina Torres M. M.

Capitán Músico, Jefe y Director de la Banda de Música del Estado Mayor General del Ejército.

¿Se Cansa Usted Fácilmente?

Si está usted desanimado (o desanimada) por frecuentes períodos de debilidad, mal humor, depresión mental y nerviosa. Si parece habérsele escapado el vigor o energía naturales de la salud y se cansa Ud. con poco esfuerzo, haga usted esta prueba. Note cuanto tiempo puede andar o trabajar hasta cansarse. Luego tome **Hierro Nuxado** y haga la misma prueba y vea si gradualmente pero con seguridad no le alarga los períodos de actividad y le aumenta notablemente la resistencia al desgaste de sus fuerzas.

No importa que haya usted tomado otros medicamentos. Haga esa prueba con **Hierro Nuxado**. Infinidad de personas se han maravillado de su alcance como reconstituyente de las fuerzas y vitalidad. Pruébelo dos semanas para mayor seguridad.

Todas las buenas farmacias venden **Hierro Nuxado**.

Hoy embarcan para España los señores Jesús Arana y Pedro Rodríguez

En el día de hoy embarcaron para España a bordo del vapor "Alfonso XIII" para España y Francia los distinguidos jóvenes, señores Jesús Arana y Vidaurrazaga y Pedro Rodríguez Vidaurrazaga.

El señor Arana es gerente de la Fábrica de Bastidores de Pedro Rodríguez y Co., S. en C., y ostenta al mismo tiempo el cargo de director de la Sociedad Anónima "La Cubana", Fábrica de Alpargatas.

El señor Pedro Rodríguez y Vidaurrazaga, es hijo del acaudalado hombre de negocios señor Pedro Rodríguez, Vice Presidente del Centro Gallego, de la Habana y primer gerente de la razón social Pedro Rodríguez y Co., S. en C., quien a pesar de sus pocos años ocupa un importnate puesto en la fábrica de Alpargatas "La Cubana", de Regla.

Los señores Arana y Rodríguez, piensan hacer una extensa jira por España y recorerán una gran parte de Francia.

GENER GRAND LUXE

BOQUILLA DE CORCHO. - CORK TIPPED

¡¡Ultima Creación de la Fábrica GENER!!

Cigarrillos elaborados con tabaco escrupulosamente escogido de su famosa vega:

HOYO DE MONTERREY

Paladar, elaboración y presentación insuperables.

GENER LOS HALLARA EN TODAS PARTES

5934 7 alt 19

COMPRE
EN
NEPTUNO
La calle que no cobra el lujo

POR LOS JUZGADOS

INSTRUCCION PRIMERA
Juez: Dr. Gabriel Quesada

TOMO POSESION

EL DR. QUESADA

Ayer, conforme anunciamos en nuestra edición anterior, juró el cargo de Juez de Instrucción de esta Sección, el doctor Gabriel Quesada, nombrado por el Presidente de la República.

A las once de la mañana el doctor Julián Silveira, que venía interinamente desempeñando el cargo desde que presentó su renuncia el doctor García Sola, hizo entrega al doctor Quesada, comenzando a actuar desde ese instante.

NO CONOCIO DE NINGUN HECHO GRAVE

El doctor Quesada tuvo suerte en su primer día como juez, pues no conoció de ningún caso grave que ocurriese en su demarcación.

PROCESADOS

Por la mañana y por el doctor Julián Silveira, fueron procesados por los delitos de falsedad y estafa, Domiciano Torres y Abraham Bertel Dubinska, señalándoseles fianza de $300 a cada uno.

INSTRUCCION SEGUNDA
Juez: Dr. Carlos M. de la Torre

TRATARON DE MATARLE PORQUE BUSCABA TRABAJO

Por el doctor Capote, médico de guardia en el primer Centro de Socorro, fué asistido ayer René Betancourt García, de la Habana, de 35 años y vecino de Virtudes 43, habitación 5, de heridas incisas producidas por instrumento pérforo cortante, con sección de los tendones, situadas en los dedos anular e índice de la mano izquierda.

Dijo Betancourt a la Policía que como no tenía trabajo, fué a ver a su amigo Florentino Marquetti, residente en Guira de Melena y el que tiene un negocio de envases de piñas, hallando allí a un negro y a un mestizo, los cuales al enterarse de sus deseos trataron de agredirle, el primero con un puñal y al defenderse sujetó el arma con la mano, lesionándose.

De este hecho se dará cuenta al juez de Guira de Melena.

HURTO DE PRENDAS

Raúl Roche Roche, de 21 años, vecino de San Francisco 43, Víbora, denunció ayer a la Policía que de una habitación que hay en las oficinas de la Cuban Telephone, sita en Aguila 161, donde guardan sus ropas los empleados de la empresa, le hurtaron prendas por valor de $150, sospechando haya sido alguno de sus compañeros de labores.

DENUNCIA POR CALUMNIA

El doctor Ramón Segui, juez municipal de Quiebra Hacha, remitió a este Juzgado una denuncia formulada por él, acompañando un recorte del periódico "El Día", de fecha 17 del presente mes, y firmada por el corresponsal en Quiebra Hacha, señor Rogelio Travieso, por estimar que lo que se dice en la información respecto a su actuación, es una calumnia.

INSTRUCCION TERCERA
Juez: Dr. Eduardo C. Lens

LE ESTAFO

Leonardo Soler Castañeda, de 46 años y vecino de Maloja 97, denunció en la Estación de Policía que el día 14 de diciembre próximo pasado le compró por $300 el auto número 8705 a Bernabé Rodríguez, vecino de Aramburo 57 y que al ir a tomar posesión de su máquina, un hermano de Bernabé le dijo que el auto no era de éste, sino de de él.

DOS ROBOS

A la Policía dió cuenta Gertrudis Ramiro de la Torre, vecina de Virtudes 119, que al regresar a su domicilio halló la puerta de la calle violentada, faltándole prendas y objetos por valor de $300.

Asimismo denunció a la Policía ayer María López González, de la Habana, de 22 años y vecina de Sitios 62, que al regresar a su casa advirtió que la puerta había sido violentada, así como la puerta de un escaparate, faltándole de éste prendas que aprecia en cien pesos.

INSTRUCCION CUARTA
Juez: Lcdo. Augusto Saladrigas Lunar
Belascoaín y Jesús Peregrino

CAJA DE CAUDALES HALLADA EN LA CARRETERA DE VENTO

El vigilante 378, C. Hernández, hizo entrega en la 11a. Estación de Policía de una caja de caudales de hierro, que encontró en la carretera de Vento, en el kilómetro 3, violentada y conteniendo en su interior un paño y un pañuelo. Se ignora en qué lugar fué robada la referida caja, que debió estar empotrada en la pared.

FUE HERIDO POR UN OFICIAL MEJICANO

El doctor Bolado asistió ayer en el primer Centro de Socorro de una herida de bala, en la tibia derecha, con fenómenos de osteitis, a José Hernández Gutiérrez, de Matanzas, de 26 años y vecino de Máximo Gómez 24.

Declaró el lesionado que dicha herida se la causó el teniente del ejército mejicano Manuel Segovia, en abril del año 1924, en Panuco, Méjico, en ocasión de se rel lesionado soldado de dicho Ejército.

TRATAN DE DESPOJARLE DE SU PROPIEDAD

En el Juzgado de Instrucción de la Sección Cuarta, presentó ayer una querella el señor Herminio Reyes Aranda, chauffeur y vecino del Reparto La Fernanda, en Luyanó, en la cual acusa José Montesano y Ramos, vecino de Mato 20; Francisco Duany Morales, vecino de Prensa 44; Ceferino Valdés Cabrera, de San Joaquín 32, y Miguel Herrera Herrera, de haberse confabulado para arrebatarle la propiedad de una casa y además de falsedad en documento oficial y perjurio.

El querellante posee una casa al lado de la en que reside Montesano y éste, después de dolosamente tratar de impedirle la entrada a su domicilio, cercándolo como si fuera de su propiedad, ha intentado establecerle varias demandas de desahucio, sirviéndole de testigos en estas demandas los otros acusados que declararon falsamente que Montesano era el dueño de la finca.

UNA CAIDA

Concepción Sánchez Fernández, de un año, residente en Armonía 11, sufrió contusiones en la cabeza y fenómenos de conmoción cerebral al caerse en su domicilio casualmente. Fué asistida en el tercer Centro de Socorro.

El Sol es el astro qué más calienta. Y lo que más enfría los alimentos es una Nevera BOHN SYPHON. Le invitamos a ver los últimos modelos acabados de recibir.

ANTONIO RODRIGUEZ
Importador de Efectos Sanitarios en General
Cienfuegos, 18-20. Tel... A-2881.. Ave. de Italia, 63.

A LA RECIPROCA

Cuba consume grandes cantidades de leche condensada

"LA LECHERA"

LA LECHERA consume aún mayores cantidades de azucar de Cuba

Pida siempre
LA LECHERA
La más conocida
La que más rinde
Al final, la más barata

Una lata de leche condensada
LA LECHERA
Contiene exclusivamente:
1 litro de riquísima leche fresca
180 gramos de azúcar de caña

6

MUCHOS MALES:

Un gran número, no tres o cuatro, provienen de las impurezas en la sangre, por eso, hay que tomar **Purificador San Lázaro**, que limpia la sangre de impurezas y evita el reuma, la diabetis, el ácido úrico, etc., etc., se vende en las boticas y en su Laboratorio: Colón y Consulado. Habana, Purifíquese con **Purificador San Lázaro**.

Suelta el violín y no toques !!!
Mejor que las orquestas, suena

LA VICTROLA ORTOFONICA

ÓYELA

Este maravilloso invento mantiene la expectación general
Venga, véala y compárela con las máquinas antiguas

VENTAS A PLAZOS

Tenemos modelos desde $110 hasta $1.200
sirven para tocar los discos antiguos

CIA CUBANA DE FONOGRAFOS
DISTRIBUIDORES DE LA VICTOR
O'REILLY 89 HABANA TELF. A-8312

M.E.C.D. 2016

¡Siempre Fresca!

CUANDO EL CALOR APRIETA

hay un considerable desgaste de energías. Se come poco y se digiere mal. Pero usted mantendrá su estómago siempre sano tomando las incomparables aguas de

MONDARIZ

Fuentes de GANDARA Y TRONCOSO

La Secretaría de Sanidad ha declarado, después de analizarlas, que son ABSOLUTAMENTE PURAS. Se reciben cada 15 días

J. CALLE & CO., S. EN C.

OFICIOS 12 Y 14. TELEFONO A-5580.

De venta en bodegas, cafés, boticas y hoteles de toda la Isla.

1d 6

POR LOS CORRECCIONALES

DE LA SECCION PRIMERA

Juez interino: doctor José María Gispert. Secretario: doctor José A. Iribarren.

Pedro Pablo Dueñas Rasola, lesiones, diez pesos. Caridad Morales Santiesteban, riña, diez pesos. Ulpiano Garostiza Landraca, hurto, 180 días. Manuela González Ríos, vejación, cinco pesos. Doroteo Dieppa Lombrada, infracción sanitaria, diez pesos. José Manuel Díaz, robo, 31 días. Carlos Nájeras Dupont, amenazas, diez pesos. Cándido Rodríguez Martínez, ofensas a la moral, diez días. William Mac Kleen, embriaguez y escándalo, cinco pesos. Marta Ruiloba García, ofensas a la moral, cinco pesos. José María de la Luz Torres, vejación, diez pesos. Samuel Urrestarazu Copey, escándalo y faltas a la policía, diez pesos. Wenceslao Ramírez Duarte, lesiones, diez pesos. Prudencia Gordillo Tenería, juego prohibido, diez pesos. José Lee Chang, infracción de la Ley de Drogas, treinta pesos; José Manuel Carretero Díaz, uso de arma sin licencia, cinco pesos. Rafael Díaz Díaz, vejación, cinco pesos. Mario Cavaria Domillo, juego prohibido, veinte pesos. Raúl Granda Ochoa, vejación y faltas a la policía, diez pesos. Pedro Lanés Díaz, hurto, absuelto. María Ruano Díaz, ofensas a la moral, absuelta. Rosa Pérez, idem absuelta. Piedad Restrepo Fernández, ofensas a la moral, absuelta. George O'Bryans Kells, embriaguez y escándalo, absuelto. Pedro Lesmes Esquijarosa, faltas a la policía, dos pesos. David Seoane Díaz, lesiones, cinco pesos. Encarnación Márquez Díaz, vejación y resistencia, tres pesos. Pedro San Martín Pérez, escándalo, embriaguez y faltas a la policía, treinta pesos. Pedro Ponce Astraín, lesiones y escándalo, entregado a sus padres. José Chang Woo, infracción de la Ley de Drogas, cinco pesos.

DE LA SECCION SEGUNDA

Sentencias dictadas ayer: Courra Welcop, daño al Estado, 3 pesos y dos días. Isidoro Rivero, lesiones en riña, diez días; Edelmira Pérez, ofensas a la moral, 2 pesos; Juana Sánchez, 2 pesos; José González, coacción, 2 pesos; Juan Vidal Scull, lesiones en riña, 10 días.

Alberto Valdés, lesiones en riña, 5 días; José de los Reyes Fernández, diez días; Romualdo García, daño, 5 pesos e indemnizar el daño causado; José Fernández, maltrato de obra, 2 pesos; Angela Núñez, escándalo por embriaguez, 5 días; Adolfo Baez, daño, 3 pesos; Federico Navarro, 3 pesos; Francisco Alvarez, desobediencia, 2 pesos; José Gou, infracción de la Orden 217, de 1900, un peso; Manuel Varela, 5 pesos; Rafael Rodríguez, infracción del Artículo 607 del Código Penal, 3 pesos.

Por delitos: Ramón Fernández, infracción del Artículo 320 de las Ordenanzas Sanitarias, 31 pesos; Juan Serra, tentativa de hurto y desorden público, 31 pesos; Antonio Valdés, 31 pesos.

DE LA SECCION TERCERA

Juez: doctor Leopoldo Sánchez.—Secretario: Sr. Soler.

Francisco Sáenz, 5 pesos, maltratos de obras; Edesio García, 20 pesos por ofensas a la moral; Juan Díaz, maltratos de obra, 5 pesos; Pat Lee, 10 pesos, infracción sanitaria; Plácido Santana, 3 pesos por infracción del Artículo 607; Aquilino Uzabraga, 5 pesos por riña; Humberto Pego, 10 pesos, Victoria Díaz, 10 pesos, por desobediencia; Francisco Cadal, por hurto, absuelto; Narciso Borrego, absuelto por escándalo; Primo Vázquez, 6 pesos por infracción de las Ordenanzas Municipales; Vicente López, 5 pesos por infracción del Caso Cuarto; Tomasa Centellas, escándalo, absuelta; Samuel Valdés, lesiones, 10 pesos; Manuel Ferreiro, daño, 5 pesos; Emilio Pérez, vejación, absuelto; Virginia Barado, por vejación, entregada a sus familiares; Luis Con, por lesiones, 10 pesos; Adolfo Núñez, por hurto, 180 días; José Hernández, por hurto, 50 pesos; Isidoro Menéndez, absuelto.

DE LA SECCION CUARTA

Juez: doctor Luis Escala Millán. Secretario: Mario de la Torre.

Fueron condenados por este Juzgado por infracción del Artículo 598, Francisco García, 2 pesos. Artículo nos, Florinda Gutiérrez y Elvira Gó- 607, Luis Pardo, 2 pesos. Por lesiomez, 1 peso cada una. Portación de arma, Ramón Cruz, 1 peso. Infracción del Reglamento de Tráfico Jose A. Gardano, 2 pesos. Por infracción del Artículo 607, José Cantón, 2 pesos. Por infracción del Artículo 3º José A. Puig, 1 peso. Por lesiones: Quirino González, 1 peso. Caso Cuarto y faltas a la policía: Mario Maceda, 1 peso. Por lesiones y daño: Antonio Serrano, 10 pesos. Por daño: Clemente Godo, 5 pesos. Caso Cuarto Artículo 607: Salvador Marrero, 2 pesos. Caso 3º: Daniel Butarri, 1 peso. Caso 5º: Emilio Viejo, 2 pesos. Lesiones: Nicolás Balestier, 10 pesos. Por lesiones y escándalo: José Rivas, 2 pesos. Maltrato de obra y vejación: Lorenzo del Portillo, 2 pesos. Escándalo y coacción: Benito Conte, 1 peso. Faltas contra los intereses generales: Oscar Díaz, 1 peso. Caso 5º Artículo 607: Pedro J. García, 5 pesos. Caso 3º: José Ceballos, 1 peso. Caso 5º: Juan B. Bardo, 5 pesos. Por vejación: Constante González, 2 pesos. Por escándalo por embriaguez: Mercedes Mejías, diez días. Por faltas a la policía: José Ruisánchez, 2 pesos. Por daño y lesiones: Manuel Rodríguez, 10 pesos. Se vieron ochenta y dos juicios de faltas. Fueron absueltos 45 individuos.

Delitos

Por hurto: Luciano Valdés, Félix Valdés y Manuel Pérez, sesenta días cada uno. Por escándalo por embriaguez y tenattiva de hurto: Valentín Prieto, treinta y un días. Por hurto: Eloy Hernández, treinta y un días. Por riña: Rogelio Illas: 31 pesos. Por daño: Juan M. Marrero: 5 pesos. Fueron absuelto cuatro individuos.

Se vieron diez causas por delitos.

VERMIFUGO DE B.A.FAHNESTOCK

Dará en seguida alivio en todo caso que el mal sea causado por lombrices

ABSOLUTAMENTE INOFENSIVO para NIÑOS Y ADULTOS

Recomendado por los Médicos

De venta desde 1827

B.A.FAHNESTOCK CO.

Pittsburgh, Pa., E.U. de A.

CRONICA DE TRIBUNALES

LA SALA DE GOBIERNO DE LA AUDIENCIA ACORDO LA CESANTIA DE UN ESCRIBANO DE MARIANAO

El Tribunal Supremo ha designado la Sala de Vacaciones que funcionará el presente año en dicha Superioridad, presidida por el Licenciado José V. Tapia

Ante el Tribunal en pleno de esta Audiencia juraron ayer sus cargos el nuevo Juez de Instrucción Primera y un abogado Fiscal. El suceso sangriento de Vapor y Carnerito.—Sentencias y penas solicitadas por el Ministerio Fiscal

EN EL SUPREMO

La Sala de Vacaciones què funcionará en el presente año

La Sala de Vacaciones del Tribunal Supremo, en el año actual, la formarán los siguientes señores:

Presidente, el doctor José V. Tapia.

Magistrados: los doctores Pedro Pablo Rabell, Rodrigo Portuondo, Pedro C. Salcedo, Gabriel Vandama y José A. Palma.

Secretario: el doctor Alfredo G. Lebredo.

Oficial de Sala: doctor Leandro J. Cañizares.

SEÑALAMIENTOS EN EL SUPREMO PARA MAÑANA LUNES

Sala de lo Criminal.—No hay.

Sala de lo Civil.—No hay.

EN LA AUDIENCIA

El suceso sangriento de Vapor y Carnerito

Para el lunes está señalado ante la Sala Tercera de lo Criminal de la Audiencia, el juicio oral de la causa instruida al procesado Francisco Alvarez Valdés, alias Manteca, para quien solicita el Fiscal catorce años, ocho meses y un día de reclusión por homicidio.

Este individuo dió muerte de un certero disparo de revólver el 28 de Octubre último y en la esquina que forman las calles de Vapor y Carnerito, a un sujeto nombrado Lorenzo Sierra Martínez, con quien momentos antes de la tragedia, había sostenido una reyerta.

El doctor Pedro Herrera Sotolongo, defensor, alega que en favor del procesado concurre la eximente de legítima defensa.

Cesantía de un escribano

La Sala de Gobierno de la Audiencia ha separado de su cargo al Secretario del Juzgado de Primera Instancia de Marianao, señor Manuel Bonada Ruiz.

Penas solicitadas por el señor Fiscal

El Fiscal de la Audiencia ha formulado escritos de conclusiones provisionales, interesando estas penas:

Un año y un día de prisión correccional para José de la Rosa Jane, por atentado a agente de la autoridad.

Un año, ocho meses y veintiún días de prisión correccional para Juan Echazábal Almanza, por rapto.

Cuatro meses y un día de arresto mayor para cada uno de los procesados Manuel Alegría Alda, Arturo Carballo Delgado y Francisco Torres Negrete, por estafa.

Dos meses y un día de arresto mayor para Melchor Araño Pijuán, por imprudencia temeraria de la cual resultaron lesiones.

Y un año, ocho meses y veintiún días de prisión correccional para Balbino Pérez González, por rapto.

Juramento del nuevo Juez de Instrucción de la Sección Primera y de un Fiscal

Ante el Tribunal en pleno de la Audiencia juraron y tomaron posesión ayer de sus cargos, el doctor Gabriel M. Quesada, nuevo Juez de Instrucción de la Sección Primera y el doctor Antonio Ruiz León, nuevo Abogado Fiscal de la Audiencia.

El doctor Quesada, es, no obstante su edad, un antiguo, competente y probo funcionario de la Fiscalía de la Audiencia, y el doctor Ruiz León es un letrado inteligente y culto que hará un buen papel en el desempeño de su cargo.

Industrial absuelto

Se ha dictado sentencia absolviendo a don Marcos Rodríguez Dupuy, industrial establecido en esta plaza, de los delitos de falsedad e infracción del Código Postal.

Defendió el doctor José Puig y Ventura.

Sentencias

Se condena a Eusebio Espinosa y Alvarez, por lesiones, a dos meses y un día de arresto mayor.

A Emilio Cabarrocas Rodríguez, por robo, a tres años, seis meses y 21 días de presidio correccional.

A Valeriano Pérez Rodríguez, por tentativa de cohecho, a 300 pesos de multa.

Y a Armando Duviller, por estafa, a cuatro meses y un día de arresto mayor.

Se absuelve a Apolonio Morales Chinique, acusado de robo.

Y a Fernando Valdivia Bueno, por rapto.

Asuntos de la Sala de Gobierno

Conoció ayer, la Sala de Gobierno de esta Audiencia, de los siguientes asuntos:

Expediente del aspirante Procurador Justo Pastor Juan Armenteros, para expedirle certificado de aptitud.

—Expediente con escrito del señor Francisco María Lazcano y de la Torres, solicitando examen para obtener el título de Procurador.

—Expediente con comunicación elevando terna para la provisión del cargo de Secretario Judicial temporero del Juzgado de Primera Instancia de Isla de Pinos.

—Exhorto de la Sala de Gobierno de la Audiencia de Oriente interesando se notifique en forma legal una resolución de la Sala de Gobierno de aquel Tribunal.

—Expediente del aspirante a Procurador René Valdés Rosado, para expedirle certificado de aptitud.

—Expediente con comunicación del Presidente del Directorio de la Caja General de Jubilaciones Ferroviarias, interesando se notifique una resolución por el Juez Municipal de Bejucal.

—Expediente con comunicacion del Presidente de la Caja General de Jubilaciones y Pensiones Ferroviarias interesando se notifique una resolución por el Juez Municipal de San José de las Lajas.

—Expediente personal del doctor Optaciano Camacho y Hernández, Juez Municipal de Alquízar, solicitando veinte y siete días de licencia para asuntos propios. Dicha licencia es sin perjuicio de que presida la Junta Municipal Electoral.

—Expediente personal del Juez de Primera Instancia del Oeste, señor Nicolás Lozada, solicitando ocho días de licencia para asuntos propios.

—Expediente con escrito del Juez de Instrucción de Jaruco, elevando copia del auto dictado en la causa número 36 de 1926, por prevaricación, por el que se declara procesado al Juez Municipal de Cuarta Clase de Jibacoa, señor Victoriano Pérez y Martínez, y se le suspende del referido cargo.

—Expediente del abogado inscripto doctor Francisco Grave de Peralta, solicitando se le excluya del Partido Judicial de la Habana, y se le inscriba en el de Guanabacoa.

—Expediente con instancia de Rodolfo Rodríguez Morales, Oficial que fué del Juzgado Correccional de la Sección Primera, interesando se desglose una certificacion que acompañó cuando interpuso el recurso de queja ante este Tribunal, contra resolución del Juez de la Sección Primera, doctor Almagro.

Señalamientos en la Audiencia para mañana lunes

Sala Primera: Ultimio Hernández, por rapto. Ponente: Mestre. Defensor: Arango.

Ramón Campos, imprudencia. Ponente: Mestre. Defensor: Campos. Acusador: Rodríguez.

Manuel Gil, por lesiones. Ponente: García. Defensor: Núñez Bueno.

Antonio Fradaga, por defraudación a la Aduana. Ponente: Mestre. Defensor: Portela.

Sala Segunda: Miguel Balayo, por robo. Ponente: Montero. Defensor: Rubí.

Angel Miranda, por robo. Ponente: Madrigal. Defensor: L. de la Peña.

Jesús Valdés, por hurto. Ponente: Madrigal. Defensor: Cruells.

Julio Villaverde, por rapto. Ponente: Montero. Defensor: Barroso.

José A. Quintero, por rapto. Ponente: Montero. Defensor: Portocarrero.

José Orejas, por corrupción. Ponente: Madrigal. Defensor: Pérez.

Roberto Martínez, por estafa. Ponente: Valdés Fauli. Defensor: Betancourt.

Radamés Valdespino, por disparo. Ponente: Madrigal. Defensor: Ledón.

Eduardo Castro, por imprudencia. Ponente: Montero. Defensor: Rodríguez Cadavid.

Sala Tercera. Pedro Sotolongo, por disparo. Ponente: Aróstegui. Defensor: Aedo.

Domingo Gil, por disparo. Ponente: Arango. Defensor: Ibarra.

Pedro Rivero, por disparo. Ponente: Arango. Defensor: Padrol.

Francisco Alvarez, por homicidio. Ponente: Arango. Defensor: Herrera Sotolongo.

José López, por atentado. Ponente: Arango. Defensor: Castellanos.

Fidel Alonso, por rapto. Ponente: Aróstegui. Defensor: Menocal.

Alberto Newhanser, por rapto. Ponente: Arango. Defensor: Padrol.

Sala de lo Civil. Este. Alfredo Incera, contra Angela Gutiérrez. Ponente: M. Escobar. Letrado: Arellano. Procurador: Puzo. Fiscal.

SOCIEDADES Y REUNIONES

COLEGIO MEDICO DE LA HABANA

De orden del señor Presidente del Colegio Médico de la Habana, se hace saber a los señores Colegiados que ha sido convocada una Junta General Ordinaria para el día 30 de junio de 1926, a las cinco de la tarde en la Sala de Actos de la Secretaría de Sanidad y Beneficencia al objeto de tratar los particulares que señala el Artículo VII de los Estatutos de este Colegio, rogándose por este medio la asistencia de los señores Colegiados, que no hubiesen recibido citación.

Dr. José de Cubas Serrate.
SECRETARIO.

SOCIEDAD ECONOMICA DE AMIGOS DEL PAIS

ponen los Estatutos, esta Corporación celebrará Junta General, el día 21 del actual, a las 8 y media p. m. en los salones de la Biblioteca, Dragones 62.

De conformidad con lo que dis- Se ruega a los socios la más puntual asistencia.

Nuevo Muestrario de **TARJETAS para BAUTIZO**

Enviaremos Muestras por correo | *Desde* $10 *las* 25

P. Ruiz & Hermanos

O'REILLY 50. TEL A-1818 HABANA.

IMPORTACION EXCLUSIVA DE TELAS BLANCAS

RAFAEL BANGO — HABANA 107

APARTADO-1002 TELEFONO A-2748

LA HABANA

COLCHONES - COLCHONETAS

MUEBLES DE ACERO - SIMMONS - ALMOHADAS - CAMAS Y CUNAS

Usted daría 2 centavos por descansar plácidamente en un buen colchón!

Por qué no lo hace?

Usted puede adquirir un colchón "Life," el único de verdadera garantía, por tan pequeña suma.

Calcule el tiempo que un colchón "Life" puede durarle en perfecto estado, y se convencerá que no llega a dos centavos diarios su costo.

El descanso satisfactorio es un verdadero placer y el que menos cuesta.

La Casa Life

San Rafael y Rayo — Teléfono M-7963

COMPRE EN CUBA PROTEJA SU COMERCIO E INDUSTRIAS

Tte. Rey y Habana — Teléfono A-6724

Solicite catálogo al Apartado número 1997

MUEBLES DE MIMBRE

1 d-20.

El **DUO-ART**

Llevará a su casa, junto con el arte de los Grandes Pianistas, el mejor medio de entretener sus amistades.

DEJE que el DUO-ART anime su silencioso hogar con la buena música interpretada por los mejores Pianistas de nuestra época. La vida tendrá nuevos e inestimables alicientes para usted cuando haya logrado apreciar la incomparable compañía de los más grandes intérpretes del Piano —Paderewski, Hofmann, Ganz, Friedman—, entre otros muchos de los más notables Pianistas vivientes. Escúchelos diariamente en sus interpretaciones de los clásicos. Recree su espíritu con las Melodías de sus Operas favoritas. Invite a sus amistades a bailar los más modernos Fox-Trots interpretados por especialistas del género.

El DUO-ART, con ser el instrumento musical más notable que el genio del hombre ha producido, se vénde a precios razonables.

El DUO-ART se construye en varios estilos verticales y de cola y se instala en Pianos WEBER, STECK, STROUD, AEOLIAN y en el incomparable

STEINWAY

La obra suprema del arte de la construcción de Pianos!

GIRALT, Agentes, O'Reilly No. 61, Tels: A-8336 - A-8467

KATOL

El Sahumerio "KATOL" permitirá a Va. dormir tranquilo. Garantizamos su exito. Eficaz para evitar el tifus y toda enfermedad contagiosa.

"EL SOL NACIENTE" O'REILLY 80. entre Villegas y Aguacate

¡Recuerde usted!

que por antiguas que sean las enfermedades de

Estómago e intestinos

se curan tomando después de las comidas el

DIGESTÓNICO

De venta en farmacias y droguerías.

Oiga la *Nueva* Victrola Ortofónica

Únicamente una audición puede demostrarle en toda su veracidad la perfección de la música reproducida por la *Nueva* Victrola Ortofónica.

Acuda a un comerciante en productos Victor. Pídale que le deje oir sus discos favoritos. De esta manera comprenderá el por qué músicos de fama dicen que por fin ha sido posible capturar el *alma* de la música. Adquiera este instrumento para su hogar. Satisface uno de los mayores placeres espirituales—el amor a la música.

No lo deje para mañana. Visite *hoy mismo* un establecimiento Victor.

Comerciantes Victor en todas las poblaciones importantes de la isla

La Nueva **Victrola** *Ortofónica*

Modelo *Colony*

VICTOR TALKING MACHINE CO. — CAMDEN, N. J. E. U. de A.

M.E.C.D. 2016

PLISADOS DE FANTASIA

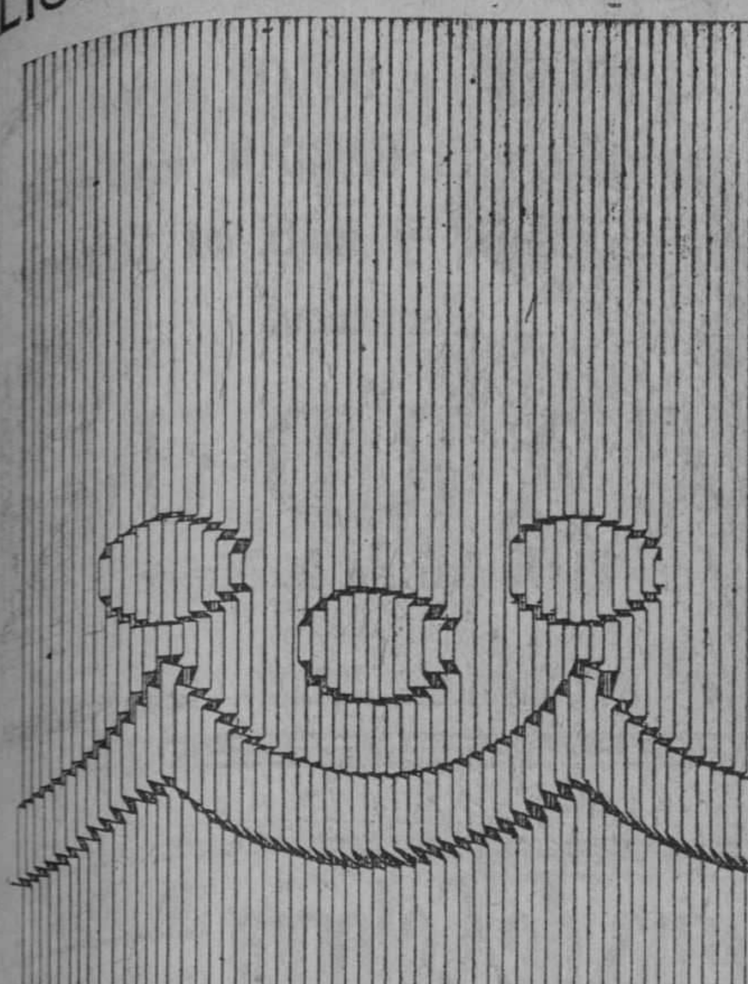

En los más recientes figurines llegados de Francia, se encuentran numerosos modelos de Vestidos, que resultan bellísimos; la causa de esta belleza, entre otras, es la siguiente:

Ostentan primorosos plisados de fantasía

Nosotros, SOLAMENTE, podemos plisar a usted un Vestido con arreglo al dibujo que usted escoja, de entre nuestra EXCLUSIVA colección.

ZENEA (NEPTUNO) La Filosofía Y SAN NICOLAS

HABANERAS

HARRY ROS

SU TRIUNFO EN NUEVA YORK

Lauros y honores.

A un pianista cubano.

Trátase de Harry Ros, al que la alta crítica musical de Nueva York dedica los más enaltecedores juicios después de su triunfo, grande y resonante.

Harry Ros obtuvo el primer premio en el concurso celebrado bajo los auspicios de la Liga Nacional de Música.

El joven y admirable concertista, de quien tenemos que vanagloriarnos, ejecutó de manera magistral una composición de Chopín.

Acompañó después al piano al barítono Martino Rossi y a la soprano Nora Fauchald.

Su éxito fué completo.

Definitivo.

En el otoño, probablemente, vendrá a nuestra ciudad el laureado artista.

Ofrecerá un recital.

Puede asegurarlo.

(Continúa en la página 7)

EL CAÑONAZO
MUEBLERIA
SAN RAFAEL NUM. 1.C-TEL. M-1127
PARA VER MUEBLES
DE VERDADERO GUSTO
HAY QUE VISITAR ESTA CASA

VENZA SUS NERVIOS

Impida que se sobrepongan a su voluntad, que lo malguíen por senderos equivocados, porque los nervios sobreexcitados, hacen ver las cosas de distinta manera de como son. Venza sus nervios, domínelos, sojúzguelos tomando Elíxir Antinervioso del Dr. Vernezobre. Hasta entonces no vivirá V. feliz, no podrá ser dichoso.

Dr. J. Vernezobre

Cuando lo compre, fíjese en la etiqueta. Ha de tener esta firma.

NOTAS PERSONALES

LUIS BODE TORRES

Hoy en el hermoso trasatlántico español "Alfonso XIII", embarca rumbo a España nuestro distinguido amigo el prestigioso comerciante de Vueltas (Provincia de Santa Clara. Don Luis Bode Torres, persona que goza de generales simpatías por sus excelentes dotes de caballerosidad.

Va el señor Bode Torres a pasar una corta temporada al lado de su familia, para descansar de la ruda, pero fructífera labor que ha rendido durante muchos años.

Un feliz viaje y muchas satisfacciones en su tierra natal.

LAS MEDALLAS DE "CHARRA"

A nuestros talleres les ha cabido el honor de grabar las artísticas medallas que en la noche de ayer sábado le han sido impuestas por sus triunfos al gran pelotari cubano José María Gutiérrez ("Charra").

Hacemos trabajos de mérito para personas de mérito.

LA ESTRELLA DE ITALIA
Compostela, 46.—Teléfono A-2660

Au Palais de la Mode

Hemos puesto a la venta la última remesa de

Sombreros y Vestidos

modelos para viaje, y otros de tonos delicados de moda que llevan nuestras damas a las playas de Europa.

MLLE. CUMONT
PRADO 88 y 96

ALMACENES fin de siglo

García, Sixto y Cía. Habana. Centro Privado. Tfno. M-5051. Telégrafo "Siglo"

San Rafael y Aguila, con pasaje interior a San José 16 y 18

VARIAS TIENDAS EN UNA

El Arte de Elegir un "Trousseau"

PARA los ALMACENES FIN DE SIGLO es un orgullo haber alcanzado la supremacía en la confección de trajes de novia y disponer de departamentos en los que sea posible adquirir el "trousseau" ideal dentro de cualquiera situación económica. Desde la más rica y fastuosa, a la más modesta, todas las habilitaciones seleccionadas aquí tienen un denominador común: la elegancia, y una virtud insuperable: la economía.

La economía en todo momento. Pero, ahora, con motivo del gran plan de ECONOMIAS DE VERANO, un "trousseau" de gran lujo está al alcance de todas las fortunas

En el Tercer Piso

Allí están instalados los departamentos de ropa interior, de ropa de cama, de mantelería, de corsés, de pijamas, deshabillées, kimonos, etc....

Para novias que quieran equiparse modestamente hay juegos de ropa interior de dos, tres o cuatro prendas, confeccionados con opal, linón, batista, holán, seda...

Blancos o de color. El corte y la obra de mano en nada se diferencian de la ropa de más precio.

Y hay juegos de gran lujo, verdaderas obras de arte, interpretados con sedas especiales, suaves y tiernas como una caricia ilusionada.

Y como adornos, los bordados más perfectos, las aplicaciones más artísticas y legítimos encajes de Inglaterra, Venecia, Binche, Chantilly, Brujas...

Para que los "trousseaux" sean más prácticos, ofrecemos grandes surtidos de prendas sueltas, dentro de las mismas condiciones de precio y rica confección. Y una combinación que suple a los juegos de tres prendas: camisa, refajo y pantalón, prenda muy recomendad.

Y cuanto el buen gusto y la imaginación puedan apetecer en kimonos, pijamas, deshabillées, negligées, saltos de cama, zapatillas de raso, fajas, corsés, ligas, etc.

Talleres de Confección

Todos los días la crónica social detalla, como una nota de alta elegancia, el traje de alguna novia, confeccionado en los talleres de los ALMACENES FIN DE SIGLO; trajes con todo el prestigio de las grandes creaciones.

Al frente de estos talleres se encuentra la afamada modista, señora Angela Raices de Alvarez, cuyo solo nombre es una garantía de éxito.

Telas para la Confección de Trajes de Novia

A diario se reciben las telas que impone París para la confección de trajes para novias:

Crepé satín, Cantón, Siam, mongol, romano, georgette; sedas chinas, chantung, radium, Pussy Willow, tisú de plata, liso o brocado, charmeusses franceses, Liberty o marocain, etc....

Encajes legítimos, azahares, tiaras, velos, medias, accesorios, etc....

A la mujer de 30

Cuatro Sencillas Reglas

Para Hermosear la Piel
Por
FRED INGRAM Jr., Ph. C. (B. Sc.)

I. De 16 a 30 años, hay que dormir de 7½ a 8 horas cuando menos cuatro noches de cada siete. De los 30 a los 40, 6½ a 7 horas es suficiente. Si quiere Ud. permanecer bella después de los 30, duerma Ud. lo necesario. Y debe Ud. comer todos los días legumbres y frutas frescas.

II. Para los brazos, cuello, hombros y manos—lávese Ud. cuando menos una vez al día con agua tibia y cualquier buen jabón (el Jabón de Crema Milkweed Ingram es excelente). Después, use Ud. Crema Milkweed de Ingram en las manos, brazos, hombros y cuello, en la noche, antes de acostarse. Póngase unos guantes usados en las manos. Sus amigas notarán la diferencia con sólo este simple tratamiento.

III. Para la cara, use Ud. la crema exclusivamente dos semanas; escriba la fecha en la etiqueta, para que pueda Ud. juzgar los resultados. No use Ud. otra crema mientras use la nuestra. Lave su cara con agua tibia y con Jabón de Crema Milkweed de Ingram.

IV. Contestaremos con gusto todas las consultas que se nos hagan; deseamos ayudar a toda mujer que no haya logrado éxito en sus experimentos para hermosear su cutis: particularmente aquellas que desean preservar su belleza por tiempo indefinido. Escríbame si personalmente.

En cada tarro de Crema Milkweed de Ingram va un librito que contiene valiosos consejos sobre la belleza.

O . . . de mayor edad

He aquí un MÉTODO NUEVO y sencillo para preservar bello el cutis. Los defectos desaparecen. ¡En dos semanas!

MILES de hermosas mujeres lo han seguido durante diez o más años; es su ayuda eficaz e indispensable para *corregir, hermosear, proteger.*

Artistas famosas lo alaban; especialistas de la piel lo recomiendan. *En la actualidad, toda mujer encantadora sabe que:*

El cutis límpido es *tan* importante. Y hoy mujeres de más de 30 años lo tienen, y parecen de 10 a 20 años más jóvenes; realmente.

Los defectos pueden abolirse. ¡En sólo dos semanas! Pronto, seguro; puede adquirirse ese cutis suave y adorable.

Lea Ud. la columna izquierda. En ella explicamos la manera, y adquiera Ud. un tarro de Crema Milkweed de Ingram, sin tardanza.

Satisfacción garantizada; *en dos semanas. No lo olvide. Solamente una crema necesita.*

De venta en las boticas y droguerías

Representantes:
ESPINO & CIA
ZULUETA 36½ Teléfonos A-3897 Y M-8599. Habana

Crema Milkweed De Ingram

PLANTAS DE TODAS CLASES

Las mejores calidades en árboles frutales y de sombra.

H. A. VAN HERMANN

FINCA "MULGOBA"

SANTIAGO DE LAS VEGAS

Dedalcio.

REVISTA "CERVANTES"

Espléndida, elegante y a dos colores, se presenta este mes la importante "Revista Cervantes".

Se debe este acontecimiento, a que cumple la Librería Cervantes su 16o. aniversario y parte de la revista está dedicada a ella.

La historia de la "Revista Cervantes" es conocida de todos nuestros lectores. Ella en poco tiempo ha sabido imponerse, por su selecto material y las notables firmas que colaboran en la misma. Material escogidísimo, noticias de obras nuevas y cuentos, más una bibliografía detallada de cuanto libro se edita en Europa y América han sido su norma, y de ahí, que dado el interés, el triunfo vino franco y abiertamente. Su director, nuestro compañero Luis G. Triay, con su reconocido tacto ha ido eligiendo, depurando y rodeándose de hombres y obras de valía.

Hoy, la "Revista Cervantes" puede con orgullo contar con las firmas de valía de: Conde Kostia, Suárez Solís, Dr. Lucilo de la Peña, Félix Callejas, José G. Acuña, Manuel Aznar, Fernández de Castro, Goldarás, Ducazcal, Falcón, Avilés Ramírez, Agustín Acosta, Ofelia Rodríguez de Acosta, Margot Cernadas, Dulce María Borrero de Luján, Juan Manuel Planas, Tte. Coronel Cruz Bustillo, Dr. Leza, Miguel Baguer, Pablo Orella, de acá, y de Europa firmas como las de Azorín, Gómez de Baquero, Fernández Flores Valle Inclán, Miró, Francés, Zamacois, Ossorio, Eugenio D'Ors, Menéndez Pidal, Noel, Lugones, Machado, Hermanos Quintero, Ramírez Angel, Baroja, Ricardo León, Palacio Valdés, Benavente, Linares Rivas, Martínez Sierra, Villaespesa, Marquina, Concha Espina, José Ma. Acosta, Barriobero, Hernández Catá, Alberto Insúa, Pedro Mata, y otros que no citamos por no hacer extensa la lista. Cada uno de ellos, ha mandado su fotografía, su autógrafo y su artículo para colaborar en la "Revista Cervantes" y esto, es ya un gran triunfo, triunfo que va en aumento porque la "Revista Cervantes" mes a mes se presenta mejor.

Este número, el de junio, está dedicado a la "Librería Cervantes" en su 16o. aniversario de su fundación, y son dignos de leer, los artículos que Fernández de Castro, Conde Kostia y Avilés Ramírez dedican a Veloso y Ca. Bien merecido, Veloso es la personificación de la voluntad, de la honradez y bondad; él ha sabido elevar su librería a la categoría de docta; allí no se venden libros como si fuesen "objetos", allí se venden obras, sabiendo sus vendedores quiénes son los autores, de qué trata la obra y cuáles son las mejores.

Así ha educado Ricardo Veloso a los suyos, y así ha triunfado y así hoy, puede sentirse orgulloso, de la "Librería Cervantes". Rodeado de hombres de valer, de talento y activos: Luis de Miguel, Luis Martínez, José María Florez, Perfecto, Pepe Martínez, Muñiz y otros, ha vencido. Amigo de todos, no tiene hecho frente a la competencia y ha enemigos, y en la Librería "Cervantes" se podrá ver a las horas últimas de la tarde a los escritores mejores de la Habana, a los verdaderos bibliófilos y a ese grupo de periodistas y gentes apasionadas por los libros, conversando con Veloso y los suyos, y discutir la última producción.

Cuando en la playa y en los paseos se ven mujeres hermosas, luciendo melenas bonitas y artísticas, todos dicen: Esos cortes están hechos en la

PELUQUERIA MARTINEZ

NEPTUNO, 81.—HABANA TELEFONO A-5039

El Veraneo Ideal

Con todas las comodidades apetecibles

En las Montañas de Catskill

a cinco horas de Nueva York

"HOTEL GLENBROOK"
SHANDAKEN, N. Y.

Todos los adelantos modernos
Cocina española y criolla
Magníficas habitaciones
Precios económicos

A DOS MIL PIES SOBRE EL NIVEL DEL MAR

Recreos de todas clases
Espléndidos panoramas

Agua mineral pura

EL LUGAR MAS PROPICIO PARA FORTALECER LA SALUD Y REVIVIR EL ANIMO

Pidan informes a:
ELIAS GARCIA, Manager,
THE GLENBROOK,
SHANDAKEN, N. Y.

¡Qué Chichón tan Formidable!

Esos son percances que pasan todos los dias, pero que con MENTHOLATUM sanan rapidamente. Por eso las madres previsoras tienen siempre a la mano

UNA CREMA SANATIVA
MENTHOLATUM
Indispensable en el hogar

que calma el dolor y por sus propiedades antisépticas evita infecciones.

No tiene rival para quemaduras, enfermedades de la piel, dolores neurálgicos, catarros etc. De venta solamente en tubos y tarros de una onza y latitas de media onza. Rechace imitaciones.

MARCA REGISTRADA

MENTHOLATUM

-SANGRE = SANA-
VIGOROSA
YODO = TÁNICOS.
JARABE VINO SARRÁ. LEGÍTIMOS
ESCRÓFULAS GANGLIOS.
SARRÁ BUENAS FARMACIAS

EL perfume seductivo del bello narciso queda cautivo en un surtido fascinador de artículos de tocador perfectos, creaciones del afamado perfumista francés, Vivaudou.

Si Vd. desea rodearse de un ambiente todo suyo de delicadeza, el Narciso de China le prestará un auxilio irresistible.

V. VIVAUDOU, INC.
Paris • New York

AGENTE GENERAL
ENRIQUE LOPEZ P.
Teniente Rey 14
HABANA.—CUBA
Teléfono A-1739

Para el Baño JABON "AGULLÓ" de coco verdad

ANUNCIESE EN EL "DIARIO DE LA MARINA"

C.D. 2016

PROVEEDORES DE LA REAL CASA ESPAÑOLA

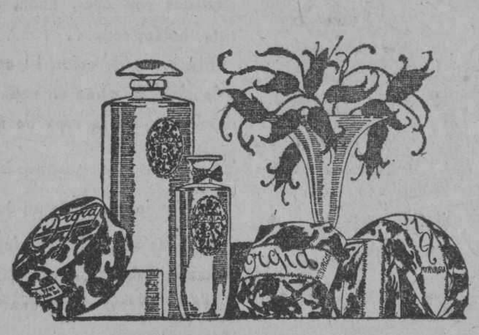

MYRURGIA

Barcelona España

Todo Dispéptico es Perezoso

Una digestión laboriosa hace que el Dispéptico, entre otros trastornos, sienta el de no tener gusto para nada y costarle gran trabajo hacer cualquier esfuerzo, no importándole se amontonen los asuntos con tal de no hacer algo para moverlos.

La "Pepsina y Ruibarbo Bosque" es un antiguo, conocido y probado remedio para combatir la Dispepsia, Gastralgia, Neurastenia gástrica, Gases, Vómitos, etc., etc.

DE VENTA EN TODAS LAS BOTICAS DE LA ISLA

El Mejor Reconstituyente NUTRICENOL Un Tónico Poderoso

SUSCRIBASE AL "DIARIO DE LA MARINA"

PANDERINA no tiene grasa y sinembargo conserva el peinado admirablemente.

Nombrados Presidentes honorarios del Congreso bolivariano de Panamá todos los jefes de Estado de América

El Ministro de Cuba en Panamá, sesión preparatoria del Congreso fué nicado a la Secretaría de Estado, todo lo relacionado con la celebracion del Congreso Bolivariano, reunido en aquel país.

En un despacho cablegráfico recibido ayer, da cuenta de que en la sesin preparatovia del Congreso, fué nombrado por aclamacin, Presidente el doctor Octavio Méndez Perreira y Presidentes honorarios todos los Presidentes de las naciones americanas.

El Delegado del Gobierno de Cuba, doctor Carbonell, propone, y es apoya por el delegado panameño, doctor Garay, que sean nombrados Vicepresidentes honorarios todos los Secretarios de Relaciones Exteriores de los países americanos y Vicepresidentes efectivos, todos los Jefes de Delegaciones.

CABLES CRUZADOS CON EL SECRETARIO DE ESTADO

El Presidente del Congreso Panamericano, doctor Octavio Méndez Pereira, desd ePanamá ha enviado al Secretario de Estado, el siguiente despacho cablegráfico:

"Complázcome en informar a vuecencia que Congreso Bolivariano, eligióio hoy por unamidad Vicepresidente honorario".

El doctor Carlos Manuel de Céspedes, Secretario de Estado, ha dirigido la siguiente contestación:

"Agradezco vivamente Congreso Bolivariano que preside vuestra Excelencia honor que me ha dispensado".

FELICITACION DE CUBA A PANAMA

El Gobierno de Cuba ha felicitado al de Panamá, con motivo de la celebración del Congreso Bolivariano.

He aquí el despacho cablegráfico enviado, que dice:

"Me permito expresar a Vuestra Excelencia en ocasión de celebrarse en Panam; el Congreso Panamericano conmemorativo de Bolívar, mis más sinceras congratulaciones y votos mejores por que cuanto en esa asamblea se trate, sea en gloria de Panamá, provecho de América y bienestar del mundo."

El doctor Horacio F. Alfaro, Secretario de Relaciones Exteriores de Panamá, ha dado la siguiente contestación:

"Reciba las expresiones de mi profundo agradecimiento por las congratulaciones y los votos que forma vuestra excelencia con motivo de la celebración del Congreso Panamericano conmemorativo del de Bolívar. Ojalá que este Congreso intensifique los vínculos espirituales entre todos los Estados de América tal como estos existen entre Cuba y Panamá."

Renovador de A. Gómez

CURESE de esa cruel enfermedad como se han curado miles de enfermos que a diario nos escriben agradecidos.

TOME

Renovador de A. Gómez. Unico remedio conocido hasta hoy que cura pronta y radicalmente: Asma, Catarros, Grippe e impurezas de la sangre.

DE VENTA EN DROGUERIAS Y FARMACIAS

Hygeia

Suave, terso y natural, el pezón de este Biberón HYGEIA está exactamente adecuado para los labiecitos del bebé. Está hecho de finísimo caucho, suave, a la vez que firme y durable.

Esta botella se conserva limpia tan fácilmente como un vaso ordinario. Sin rincones ni partes estrechas, no se requiere escobillón para conservarla limpia y libre de gérmenes, ni embudo para llenarla. Gusta de tal modo al bebé que no extraña a la verdadera "mamá". Conserve el nene sano y feliz y economícese molestias, usando este Biberón HYGEIA de fama mundial.

La mamadera HYGEIA sólo trabaja a perfección cuando se usa con una botella también HYGEIA. La botella HYGEIA es perfecta. No compre botellas más baratas porque al fin le saldrán más caras. Pida y exija HYGEIA. Busque esta marca en la botella y mamadera—HYGEIA.

THE HYGEIA NURSING BOTTLE CO. BUFFALO, N.Y.

DE PRESCINTO EN PRESCINTO

PRIMERA ESTACION

Anciano arrollado

En el Primer Centro de Socorro, fué asistido Carlos A. Saldeanaga García, de Matanzas, de 66 años de edad, vecino de Marta Abreu 10, de contusiones diseminadas por el cuerpo, que le fueron ocasionadas en Marta Abreu y Oficios, al arrollarlo el auto 7604, manejado por Manuel Prieto Cousa, de la Habana, de 34 años y vecino de Cuba 15.

Se cayó de la cama

Raquel Berja Ponton, de Colombia, de 3 años de edad, vecino de Cuba 5, fué asistido en el Primer Centro de Socorro de una herida contusa en la región superciliar derecha, la cual se produjo en su domicilio, al caerse de la cama.

Rodó por la escalera

Al caerse de la escalera de su domicilio, Rogelia Porro Cossío, de Camagüey, mayor de edad, vecina de Marta Abreu 55, se produjo una contusión en la pierna derecha, siendo asistida en el Primer Centro de Socorro.

SEGUNDA ESTACION

Estafa

El chauffeur Bonifacio Martínez, de 25 años de edad, vecino de San José y Aguila, participó a la policía que alquiló por dos horas su automóvil a dos mujeres, en la esquina de Acosta y Oficios, bajándose ambas en Merced y Bélgica, por donde desaparecieron, por lo que se estima estafado, toda vez que no le pagaron.

Un caído

En el Hospital Municipal, fué asistido José Cuba, de la Habana, de 4 años, vecino de Compostela 53, de una herida en la cabeza, la que se ocasionó en su domicilio, al darse una caída.

Tropezó con una caja

En el Primer Centro de Socorro, fué asistido Josque Choster, natural de Polonia, de 17 años, vecino de Bernaza 44, de una contusión en la región malar izquierda, la cual se causó en su domicilio, al tropezar con una caja de madera.

TERCERA ESTACION

Lesionada menos grave

Petra Vivero Caneiras, española, de 30 años de edad, con residencia en Aguila 116, letra A, fué asistida en el Primer Centro de Socorro de una contusión en el codo izquierdo, menos grave, la que dijo se ocasionó en su domicilio, al caerse.

Con un juguete

El niño de 3 años de edad, Orlando Mojarrieta de la Torre, vecino de Agramonte 32, fué curado en el Prime Centro de Socorro de una herida punzante y no reciente en el pié derecho, que se causó al pisar un juguete de hierro.

Por pisarle el rabo al gato

En el Segundo Centro de Socorro, fué curada Adolfina Sánchez Michelena, de 60 años, vecina de Chacón 22, de heridas no recientes e infectada en el pie derecro. Dijo se produjo esas lesiones en Prado y Colón al morderla un gato, porque casualmente le pisó el rabo.

Mensajero lesionado

En Prado y Neptuno, fué arrollado por el auto 646, que manejaba Angel Pimienta Vega, vecino de H número 46, el mensajero del Cable, Celestino Carro Alvarez, de 16 años y vecino de Reforma 85, letra A.

Carro transitaba en una bicicleta por dicho lugar, cuando de improviso trató de atravesar la calle sin fijarse en la proximidad del auto.

El menor fué asistido en el Primer Centro de Socorro, de contusiones leves, por el cuerpo.

CUARTA ESTACION

Le explotó la botella

Antonio A. Vega, natural de España, de 20 años, dependiente de la bodega de Monte 2, fué asistido en el Primer Centro de Socorro de heridas incisas en la mano izquierda, que se produjo al explotarle una botella de laguer y herirse con los fragmentos.

Con una cuchilla

En el Primer Centro de Socorro fué curado de una herida incisa en la mano izquierda, Pedro Valnes, de 61 años, vecino de Vives 1, la cual se ocasionó en su domicilio, al herirse con una cuchilla, con la que cortaba un pedazo de madera.

Al bajar de un tranvía

Al bajar de un tranvía en la esquina de Monte y Prado, resbaló y cayó al pavimento, Ricardo Trujillo Corrales, de 25 años, vecino de Perez 43, siendo asistido de una contusión en la rodilla derecha.

QUINTA ESTACION

Le gritó "Harry Wills"

El vigilante 1007, detuvo a la mestiza Virginia Barado Regori, de la Habana, de 13 años, vecina de Gervasio 146, por acusarla Rogelia Salsa Herrera, de 13 años, domiciliada en Gervasio 80, de que transitando por Gervasio entre Salud y Zanja, la primera en unión de tres más le gritaron "Harry Wills", estimándose vejada, al mismo tiempo que le dieron una trompada, siendo asistida en el Primer Centro de Socorro.

Asiáticos en riña

El asiático Manuel Kong, de 25 años, vecino de Salud 23, fué asistido en el Segundo Centro de Socorro, de contusiones por el hipocondrio derecho, que dijo le causó su paisano Luis Con, de su mismo domicilio, al maltratarlo de obra.

SEXTA ESTACION

Se comprimió la mano

En el Hospital Municipal, fué asistido Carlos Arce López, de la Habana, de 25 años de edad, vecino de Zapata 2, de contusión en la articulación radio-carpiana izquierda, menos grave, que se causó en la casa de Tenerife 42, a donde había ido para llevar el refrigerador a un cadáver, comprimiendose la mano contra el suelo al bajar dicho refrigerador.

Un detenido

El vigilante 1352, detuvo en Figuras y Tenerife a Adolfo Núñez Peñalver, de la Habana, de 35 años, vecino de San Miguel 226,, por acusarlo Alejandrina Estevez y Campos Marquetti, de 30 años, vecina de Figuras 24, de haberle sustraído 8 pesos, que le dió para que se los entregara al dueño de la mueblería situada en Varela y Salud, cosa que no verificó.

SEPTIMA ESTACION

Un reclamado

El vigilante 1892, detuvo a Maximino Cuervo López, de 31 años, vecino de San Rafael 139, por estar reclamado por el juez correccional de la Tercera, en juicio 5902.

Menor lesionado

En el Hospital Municipal, fué asistido Manuel Morales Salas, de 3 años, vecino de San Rafael 155, de contusión en la región humeral derecha, que se produjo en su domicilio al caerse.

OCTAVA ESTACION

Con una guataca

Cándido García Freyre, de 11 años, vecino de San Nicolás 237, fué asistido en el Hospital Municipal, de una herida contusa en la cabeza, que le produjo un individuo desconocido, al agredirlo con una guataca, en el placer que existe en Arbol Seco y Paradero de Concha.

Lesionado con un flejo

Pedro Lozada Muiño, de 28, vecino de Jesús del Monte 69, fué asistido en el Segundo Centro de Socorro, de una contusión en la mano derecha, que se causó en su domicilio, al darse con un flejo.

NOVENA ESTACION

Vejación

Saturnina Domínguez Moreno, de 21 años, sirvienta y vecina de 10 entre 5 y Línea, acusó al menor Alfredo Roche Fernández, de 12 años, vecino de 7 número 151, de haberle vejado en Wilson y 18. El acusado negó los cargos.

DECIMA ESTACION

Lo mordió un perro

En el Quinto Centro de Socorro, fué asistido José Hernández Alvarez, de 5 años, vecino de H número 202, de desgarraduras en el brazo derecho, que le fueron ocasionadas por un perro policía, que lo mordió en 25 e I.

ONCENA ESTACION

Lo arrolló el camión

En el Tercer Centro de Socorro, fué curado Basilio Martínez Acosta, de 29 años, vecino de Flores, letra J, de contusiones por el cuerpo, que le produjo frente al tejar de Matos, al arrollarlo el camión 1325, que conducía José Hernández Navarro, de 20 años, vecino de la finca Santa Catalina, en la Ceiba.

Pisó una puntilla

En el Hospital Municipal, fué curado Oscar Fuertes Pereiras, de 2 años, vecino de la finca "El Pilar", de una herida punzante en el pie derecho, que se causó en su domicilio, al pisar una puntilla.

Con una aguja

Silvia González García, de 15 años de edad, vecina de Gravina 1, sufrió una herida punzante en la región plantar izquierda, que dijo se causó en su domicilio, al pisar una aguja que estaba tirada en el suelo.

DUODECIMA ESTACION

Hurto y daño

Caridad Cacho Rojas, vecina de Bernardino 25, dió cuenta que le dió para que lo trabajara a un tal Juan Mesa González, vecino de San José 195, un automóvil, el que dejó dicho vehículo abandonado en el garage de Santiago 7, sin que le abonara la suma de 17 pesos, así como que le ha sustraído piezas que aprecia en 10 pesos.

Por regatear

Julio Gómez, vecino de Manuel Pruna 16, fué asistido en el Cuarto Centro de Socorro, de contusiones por el cuerpo, que les fueron ocasionadas en Concha y Fomento, por un automóvil cuyo chauffeur venía regateando con otro, dándose ambos a la fuga.

DECIMA TERCERA ESTACION

Tentativa de hurto

A la policía participó Arturo Peña Alcalá, de 55 años, vecino de Delicias 85, que un sujeto desconocido, pentró en su domicilio, con ánimo de cometer algún delito.

Al coger una escalera

Al coger una escalera en su domicilio, se causó una herida incisa en la mano derecha, Rosendo Rodríguez de 18 años, vecino de Jesús del Monte 675.

LUYANO

Alcanzado por un omnibus

Cándido Díaz Capote, de 39 años de edad, vecino de San Nicolás 167, fué asistido en el Hospital Municipal, de contusiones por el cuerpo, que sufrió en Luyanó al ser alcanzado por un omnibus cuyo número ignora.

CALVARIO

Le cayó un hierro

En la Casa de Socorro de Arroyo Apolo, fué asistido Antonio Rodríguez Cobo, de 25 años, vecino del reparto "Tamarindo", en Mantilla, de una herida contusa en el pie izquierdo, que se causó en el tejar "El Calvario", al caerle un hierro.

TELEFONOS DE LA POLICIA NACIONAL

Primera	Estación.	M-7801
Segunda	"	M-7802
Tercera	"	M-7803
Cuarta	"	M-7804
Quinta	"	M-7805
Sexta	"	M-7806
Séptima	"	U-3807
Octava	"	M-7808
Novena	"	F-5890
Décima	"	F-2097
Oncena	"	A-7692
Doce	"	I-4589
Trece	"	I-2034
Luyanó	"	I-2236

ARMAZONES PARA LAMPARAS

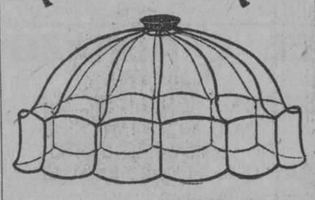

Vènga a ver el surtido más variado en modelos, en tamaños y en precios que existe en la Habana. Desde 30 centavos hasta $3.00

Ferretería y efectos eléctricos.

LA CASA GRANDE

San Rafael 44.

(Entre Galiano y San Nicolás)

Teléfono: A-9117

5996 2 alt d-20

JUGO DE UVAS "EL NOY"

EL MEJOR Y MAS PURO

ROMUALDO LALUEZA

CM-6

La MUJER y el DOLOR nacieron gemelos. El CARDUI vivifica a la Mujer y mata al Dolor Femenino.

CARDUI

El Tónico de la Mujer

Solicítenos el folleto: "Tratamiento Casero". U. S. A. CORPORATION, Chattanooga, Tenn., E. U. A.

Agua de Colonia del Dr. JOHNSON : PREPARADA con las ESENCIAS más finas

EXQUISITA PARA EL BAÑO Y EL PAÑUELO

De venta: DROGUERIA JOHNSON, PI MARGALL, Obispo 36, esquina a Aguiar

Asma

Tremendo mal que hace sufrir terribles ataques. Se combate con éxito tomando SANAHOGO

¡A Bailar se ha Dicho!

NO hay razón para apartarse a un lado, lánguido, melancólico y malhumorado mientras que los demás, alegres, fuertes y vigorosos, bailan y rien y se divierten. En lugar de sentirse cansado, desganado y sin humor, puede Ud. fácilmente recobrar su vitalidad y estar tan feliz y contento y animado como el que más.

La anemia—la debilidad de la sangre—he allí a su enemigo! Lo que hay que hacer es alimentar su sangre delgada y empobrecida con el alimento apropiado. Y cuando en lugar de ese líquido descolorido y falto de vida que ahora corre por sus venas, circule por ellas una sangre rica, pura, roja y vigorosa se diría que es Ud. otra persona!

Empiece desde luego a fortalecer su sangre con el Gude's Pepto-Mangan, una preparación de Hierro y Manganeso que por más de treinta y cuatro años ha sido el tónico favorito de miles de facultativos de todas partes del mundo y que ha transformado a miles y miles de hombres y mujeres raquíticos y enfermizos en seres fuertes, vigorosos y rebosantes de salud.

Haga esta prueba

Pellizque fuertemente su carne entre el pulgar y el índice. Al soltar, aparecerá un punto blanco. *A menos que la sangre vuelva inmediatamente, dando a este punto su color natural, está Ud. anémico*—necesita vigorizar su sangre.

Las principales boticas y droguerías venden el Pepto-Mangan. Empiece a usarlo hoy mismo.

Gude's Pepto-Mangan

Tónico y Fortificador para la Sangre

AMENIDADES

LA CORRESPONDENCIA PARA ESTA SECCION, QUE APARECE LOS DOMINGOS, DIRIJASE A F. V. MAESO, APTDO. 1192

10º. CONCURSO DE PALABRAS OMITIDAS

En cada uno de los cuatro anuncios que flanquean esta sección, va omitida una palabra española y en relación con el texto, hallándose los originales completos depositados en la notaría del doctor Felipe Rivero, Aguiar 73.

Toda persona puede recortar los anuncios que quiera y llenar en cada uno el hueco correspondiente a la palabra omitida, escribir al pie su nombre, con lápiz, y mandarlos en carta sencilla al Apartado 1192.

La recompensa por cada palabra omitida que se acierte, es de diez pesos ($10), ascendiendo por tanto el total de premios a cuarenta pesos.

Si una palabra es acertada por varias personas, el premio se repartirá entre las diez que primero la hayan acertado.

Este décimo concurso correspondiente al mes de junio, quedará cerrado el jueves 24, a las 12 m., publicándose en la edición del domingo 27 los originales completos, el número de personas que han concursado los anuncios y el nombre de aquéllas que resulten premiadas.

10º. CONCURSO POPULAR DE CHASCARRILLOS

Los domingos publicaremos en esta sección los chistes, colmos, etc., que se nos remitan al Apartado 1192, siempreque cada uno venga manuscrito y aislado en una de las caras de una sola cuartilla, con el nombre o seudónimo del remitente al pie, y esté expresado correctamente.

En la publicación seguiremos un orden rigurosamente cronológico, y demás está decir que de la originalidad de lo que publiquemos responden los remitentes, que no devolveremos los originales y que no sostenemos correspondencia acerca de ellos.

Premiaremos cada mes los tres mejores chascarrillos, entre los publicados, con dos hojas de lotería como primer premio y con dos lunetas y con una para el teatro Principal de la Comedia, a los premiados en segundo y tercer lugar.

Este décimo concurso correspondiente al mes de junio, quedará cerrado con aquellos chascarrillos que alcancen a ser publicados el domingo 20, publicándose en la edición del domingo 27 los tres premiados.

Un poeta, se presenta tímidamente ante el Director de una Revista y le dice:

—Presento a usted estos versos que quisiera...

El Director sin dejar de escribir.

—Echélos usted mismo al cesto. Ahora estoy muy ocupado para echarlos yo.

Rodríguez X X X

—Mi hija es intolerable—decía ayer doña Circuncisión.—Tiene diez años y ya quiere presumir como si tuviera veinte.

¿A que no sabe usted lo que quiere que le compre?

¿Qué?

—¡Un cepillo de dientes!

Rodríguez X X X

Entra Carlos en casa de un usurero, en el instante en que éste empieza a escribir una carta dirigida a un conocido caballero de industria.

—¿Pero qué es esto?—Exclamó Carlos.

—¿Llama usted a ese bribón muy señor Mío?

—¿Pues como encabezo la carta?

Ponga usted... mi querido Colega...

Rodríguez X X X

—Doctor, trabajo como un buey, como más que un lobo y duermo como un animal...

El médico interrumpiendo a su cliente:

—Pues yo no puedo recetarle a usted nada; váyase usted a escape a consultarse con un veterinario...

Rodríguez X X X

El colmo de un bombero.

Apagar la sed.

Rubén Zaldarriaga.

El de un maquinista.

Conducir un tren por la vía láctea.

Rubén Zaldarriaga.

En la iglesia.

—¿Toma usted a Robustiana Cenequе por mujer?

—¡Pero padre, por Dios! ¿Me cree usted tan tonto que vaya a tomarla por nombre?

Sol.

En una carrera de peces, ¿cuál llegaría el último?

—El del-fin.

Sol.

—¿Qué te sucede que vienes tan vendado?

—Que me he encontrado con López, mi enemigo irreconciliable.

—¿Y te ha hecho cara?

—No, me la ha deshecho.

Orlando R. F.

El domador a uno de sus empleados.

—Anoche dejó usted abierta la jaula del león. Verá usted como el día menos pensado nos lo roban.

Orlando R. F...

—Son valientes sus cuentas, Rodríguez.

—¿Valientes?... ¿Por qué?

—Porque nunca se rinden.

Orlando R. F.

Luisa va a visitar a su más íntima amiga y acercándose al piano, que está abierto, ve que está lleno de polvo, por lo que escribe en él: "Puerca", marchándose después muy risueña.

Al día siguiente ambas amigas se encuentran en la calle y Luisa dice:

—Ayer estuve en tu casa.

—Sí—responde la amiga—, ya ví tu tarjeta.

Orlando R. F.

Un marido llega a las doce de la noche, maltratado y muy pálido, y al verlo de aquella manera le dice su mujer:

—Ingrato! A qué hora y en qué estado llegas! ¡Qué bien se conoce que no me quieres!

—No digas eso, mujer. Ahora mismo me han asaltado en la calle, y he dado todo lo que tenía por no dejarte viuda!

P. P. T.

"INVENCIBLE"

REFRESCO DELICIOSO

Es el _____ por lo exquisito, lo estomacal y lo higiénicamente elaborado.

FRANCO 50 Y 52. - TELS. U-4042 y 4886

(Nombre)

LA LECHE DANESA L. F. BRUUN, evaporada y condensada, es la más _____ por su acreditada bondad.

J. B. GARAT

MANRIQUE 26. TEL. A-3084

(Nombre)

LA MALTA ALEMANA

LA HERMANA BLANCA

Contiene un 75 por 100 de calorías con sólo un 2 por 100 de alcohol

Es la _____ de las madres

SUAREZ, PUIG Y CA.

MANRIQUE 94 TEL. M-7133

(Nombre)

LA CASA GODESAL

especializa en juegos de sala, cuarto y comedor, en lámparas y _____ de mimbre.

SAN RAFAEL 50. TEL. M-2953

(Nombre)

M.E.C.D. 2016

El Presidente de la Junta de Educación felicita al inspectorado escolar de La Habana

El Sr. Leopoldo Massana Pérez, celoso Presidente de la Junta de Educación de la Habana dictó ayer el siguiente Decreto, que honra por igual a los en él elogiados y al que lo suscribe, movido de su leal interés por el buen servicio escolar.

Por cuanto: con fecha 11 del actual, se dió por terminado el curso escolar de 1925 a 1926, y durante el mismo las escuelas de este Distrito han sido debidamente atendidas por los señores Inspector Jefe y Auxiliares del mismo, realizando una labor digna del mayor encomio, pues que han tenido que atender también a la dificilísima inspección de las escuelas privadas establecidas en la ciudad adaptándolas a las disposiciones que regulan su funcionamiento.

Por cuanto: a juicio del que provee corresponde premiar el esfuerzo realizado por esos leales servidores de la escuela primaria, que no disfrutan de vacaciones ni tienen otro estímulo en su responsable gestión, que sentirse satisfechos del deber cumplido.

Por tanto: en uso de las facultades que me están conferidas y a reserva de dar cuenta a la Corporación, tengo a bien

Resolver:

Primero: Hacer pública felicitación al cuerpo de Inspectores de este Distrito, por su consagración al trabajo y por las ventajas obtenidas por los maestros al observar los consejos recomendados en sus visitas de inspección.

Segundo: Que esta felicitación se haga constar en el expediente personal de: Abelardo Saladrigas, Inspector Jefe; Justino Báez, Inspector Auxiliar; Francisco Gómez Perdigón, Inspector Auxiliar; María Josefa de Armas de Martínez, Inspector Auxiliar; Angeles García, Inspector Auxiliar; Sofía Córdova de Fernández, Inspector Auxiliar; Amada Roque, Inspector Auxiliar; Fernando Portuondo, Inspector Auxiliar, y Josefa de Castro, Inspector Auxiliar.

Tercero: Que de este Decreto se dé conocimiento al Sr. Inspector Provincial a los efectos procedentes.

Comuníquese, publíquese y dese cuenta.

Leopoldo Massana Pérez,
Presidente de la Junta.

EL DR. RAFAEL LLANSO

Nuestro querido amigo el doctor Rafael Llansó, perteneciente al cuerpo facultativo de la Asociación de Dependientes, nos visitó en la tarde de ayer para rogarnos que llamemos la atención al comercio en general a fin de que no sean sorprendidos por un individuo que haciéndose pasar por el propio doctor Llansó ha hecho dos estafas, una en "El Pensamiento", de un estuche de manicure; y la otra, en la librería de Albela, de un libro de medicina, extendiendo cheques a su nombre.

EL SEÑOR INOCENCIO MARTINEZ Y GOMEZ

El viernes pasado, por la tarde, recibieron sepultura en el Cementerio de Colón, los restos del señor Inocencio Martínez Gómez, que falleció después de sufrir con cristiana resignación los efectos de una penosa y larga enfermedad.

El señor Martínez Gómez fué jefe de una honorable familia; amante esposo, cariñoso padre y amigo servicial.

El entierro constituyó una imponente manifestación de duelo.

Numerosas y bellas ofrendas florales le fueron dedicadas como homenaje de cariño y simpatía por parte de sus familiares y amigos.

Descanse en paz el extinto, y reciban la expresión de nuestro pésame sentidísimo la inconsolable señora Concepción Rubio, Viuda de Martínez y sus atribulados hijos y demás familiares.

El aniversario de la muerte de Luz y Caballero

COMITE PATRIOTICO "BARTOLOME MASO"

La Asociación Nacional de Maestros celebrará el próximo martes 22, a las cuatro de la tarde, y ante el sepulcro de nuestro santo y sabio educador D. José de la Luz Caballero un solemne acto con motivo del aniversario de su nunca bastante sentida desaparición. Y por el presente medio invito a todos los señores que integran este Comité Patriótico que preside el Comandante doctor Manuel Secades para que se sirvan asistir al Cementerio de Colón a la hora indicada.

(Fdo.) Mario R. Bombalier,
Secretario. General.

UNO QUE PRIVA

En piel color champagne claro, muy suave y de gran duración. El tacón es militar muy cómodo.

Los pedidos del interior deben de acompañarse de 30 centavos más.

LA GRANADA
PELETERIA DE LUXE
DISPOT CUBA MERCADAL Y CO HABANA

HABANERAS

(Viene de la página cinco)

ANTE EL ARA

LA BODA DE ANOCHE

Turselina Mañas y Sergio Martínez

Bodas y más bodas.
Tres las de anoche.
Dedicaré atención preferente a la que tuvo lugar en la Parroquia del Vedado.
Boda elegante.
Que se vió muy concurrida.
Fueron los novios la señorita Turselina Mañas y el distinguido joven Sergio Martínez.
El templo, engalanado por el jardín **El Clavel**, ofrecía un aspecto precioso.
Un decorado artístico.
De plantas y de flores.
Turselina Mañas llegó ante el ara resplandeciente de hermosura, elegancia y gentileza.
Complemento de su primorosa toilette era el ramo que para ella confeccionaron los Armand.
De estilo Colonial.
Muy bonito.
Las flores que contenía, gardenias y azucenas, colmaban un porta-bouquet de raso del que se desprendía un valioso encaje de plata.
Cuanto al traje, creación del gran atelier de Ismael Bernabeu, merece describirse.
De faya.
Color marfil.
Aparecía adornado, lo mismo que la larga cola, de reluciente encaje de plata.
Y el velo, de finísimo tul ilusión, prendido con una guirnaldita de plata y azahar.
A modo de **flower girl** marchaba frente al **cortege** la niña Rebeca Díaz y Mañas.
Iba vestida de rosado.
Lindísima!
El doctor Arturo Mañas y Urquiola, padre de la encantadora desposada, fué el padrino de la boda.
Y la madrina, la señora madre del novio, Carolina Pérez Vento, distinguida esposa del eminente doctor Emilio Martínez.
Testigos.
Por la novia.
El señor Modesto Mañas y los doctores Armando Rosales, Emilio Martínez y Manuel Parajón.
Y como testigos por parte del novio el señor Antonio Robiou y los doctores Arturo Hevia, Antonio Martínez y Arturo Mañas y Parajón.
Mis votos aquí.
Por la felicidad de los novios.

DESPEDIDAS

En víspera de viaje.
Alicia Miranda.
La gentil señorita, mi amiga tan encantadora, embarca mañana por la ruta de la Florida.
Se dirige a Nueva York para ir a pasar después el verano en la playa de Spring Lake.
Un viajero querido.
José María Lasa.
Saldrá el martes para tomar en el puerto neoyorkino el vapor que ha de llevarlo a Europa.
Y en el vapor **Toloa, de La Flota Blanca**, embarcan el jueves los distinguidos esposos Elicio Argüelles y María Luisa Argüelles en unión de sus hijos Elicín y Fernandito.
A bordo del gran trasatlántico **París** seguirán viaje a Europa el 3 de julio.
Van a Vichy.
Por toda la estación.

RUMBO A EUROPA

Por separado.
Una despedida más.
Desde el jueves, en el vapor **Ulua**, abandonó esta ciudad el doctor Carlos Manuel de la Cruz.
Con el joven y caballeroso Presidente de la Comisión Nacional para el Fomento del Turismo, embarcó su esposa, la bella cuanto elegante dama Elvira Obregón de Cruz.
Van con sus dos hijos, Manolo y Ofelia, una encantadora parejita que es su amor, su felicidad y su gloria.
Se dirigen a Nueva York para continuar viaje el jueves, a bordo del **Majestic**, rumbo a Europa.
Regresarán en Septiembre.
¡Felicidades!

EL CONCIERTO DE HOY

En el Nacional.
Gran concierto hoy.
Lo ofrece a las diez de la mañana la Orquesta Sinfónica que dirige el popular profesor Gonzalo Roig.
Muy interesante el programa.
Consta de tres partes.
Llena la segunda Pepito Echaniz, el joven y admirable pianista, quien ejecutará una difícil composición de Tschaikowsky acompañado de la Orquesta.
Entre los números de la primera parte figuran tres danzas españolas de Granados con los títulos de **Oriental, Andaluza y Rondalla**, instrumentadas por el maestro Lamote de Grignon.
Con el poema **Finlandia**, de Sibelius, finaliza el concierto de la Sinfónica.
¿Cuándo otro más?
El 18 de julio.

ESTRELLA GRAU

Otro concierto hoy.
También por la mañana.
Lo ofrece la joven y admirable arpista Estrella Grau.
Se celebrará en la Sala Espadero y no en el teatro de la Comedia, para donde estaba anunciado el domingo anterior, teniendo que transferirse y cambiarse de local por justificadas causas.
Muy variado, y con números selectísimos, el programa.
Cantará Isabel Elías.
Gentil soprano.
Toman parte también la profesora Asunción G. de Arias, el barítono Alberto Márquez y el popular pianista Vicentico Lanz.
Para colmo de atractivos recitará varias de sus composiciones poéticas el inspirado bardo Gustavo Sánchez Galarraga.
Será un éxito el concierto.
Grande y completo.

(Continúa en la página 9)

La Casa Grande
ANGONES y COMPAÑIA
GALIANO y S. RAFAEL

SE ESTA ORGANIZANDO...

...un interesante y simpatiquísimo acto, que promete ser el acontecimiento social del próximo julio. Se trata de un festival y baile que prepara la Asociación de Artistas de Cuba, bajo los auspicios de las más distinguidas damas de la sociedad habanera.

Pueden verse los programas en la carpeta de empaquetado de LA CASA GRANDE, donde también se expenden entradas al precio de $3.00.

SUMARIO DE "LOS LUNES DE LA "CASA GRANDE"

He aquí algunos de los artículos que entran en nuestra venta especial que, como de costumbre, disfrutarán mañana lunes nuestros favorecedores:

de sorpresas.
Sombreros,
Corsés,
Fajas,
Ajustadores,
Encajes,
Botones,
Hilos,
Estuches de manicure,
Pasadores de sombrero,
Aretes,
Flores,
Camisas de día,
Camisas de noche,
Juegos de jersey,
Juegos de opal,
Warandol,
Voile,
Crepé,
Foulard,
Shantung,
Guarniciones,
Vestidos,
Medias,
Cortinas,
Sobrecamas,
Juegos de cama,
Batas de baño,
Toallas.

NUESTRA VENTA-FABRICACION...

...que deja el campo mañana lunes a la venta especial de costumbre, continuará el martes con una inimaginable multitud de sorpresas.

LA CASA GRANDE HABANA

JUNIO 24

SAN JUAN

Nadie le podrá ofrecer regalos tan bonitos, ni de más novedad o mayor lucimiento. Tenemos en todos los estilos y precios: Lámparas, artículos de plata fina, bronces, porcelanas, esmaltes...

CASA VERSALLES
LA CASA DE LAS NOVEDADES
ZENEA (NEPTUNO 24)- TELEFONO A-4498

Anuncios Trujillo Marín.

EL HOTEL
"NEW FORREST"
Calle 49, cerca de Broadway. Cable "Newforrest", New York.
Un nuevo hotel en el corazón de la ciudad, cerca de los teatros, tiendas, ferrocarriles.
300 habitaciones, 300 baños, desde tres pesos.
Dieciséis pisos; cada habitación da afuera; y un restaurant a precios moderados; también departamentos sin amueblar.
Wm. F. Thomann, Administrador, anteriormente con el Hotel Hargrave.

"EL SIGLO"
Grandes Talleres y Almacenes de
MUEBLES FINOS
O'REILLY Y HABANA
Teléfono A-6135
¡¡VISITENOS!!

Infecciones Cutáneas

APARECEN con mayor frecuencia en cutis grasientos. Una piel grasienta no solamente no es atractiva si no muy suceptible a producir espinillas, barros y otras enfermedades cutáneas.

Puede evitarlo si usa todas las noches el siguiente tratamiento WOODBURY.

Primeramente, limpie el cutis lavándolo con el JABON FACIAL WOODBURY y agua templada. Enjuague el cutis dejando cierta cantidad de humedad. Después, con agua templada desarrolle una crema o espuma espesa de JABON FACIAL WOODBURY en sus manos. Aplíquela a la cara y frote en los poros vigorosamente. Enjuague con agua templada primeramente y después con agua fría.

A la semana o diez días del tratamiento observará una gran mejora en su tez.

Obtenga una pastilla de JABON WOODBURY hoy, en su droguería, perfumería o sedería. Una pastilla de JABON WOODBURY dura de 4 a 6 semanas para uso general y para el tratamiento del cutis. El JABON WOODBURY es también envasado en cajitas de 3 jabones.

El jabón Facial Woodbury es fabricado por "The Andrew Jergens Co." quienes son también los fabricantes de la "Crema Facial" y "Polvo Facial" marca Woodbury.

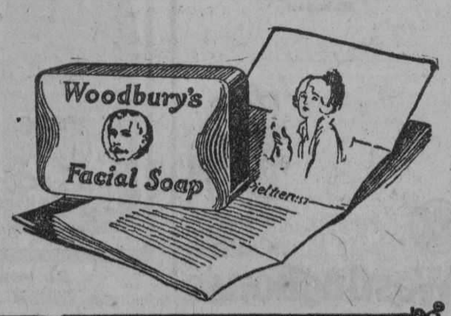

Agente General:
SR. FLORENTINO GARCIA
Apartado 1654, Habana

Muebles Para Sala

En la riquísima exposición que encierran nuestros extensos salones resalta una magnífica variedad de muebles finos, que darán a su hogar un sello de elegancia y refinado gusto artístico. Tenemos preciosos juegos dorados, vitrinas, mesas de centro, espejos y consolas, e infinidad de piezas pequeñas de gran adorno.

La Casa Quintana
LA CASA DE LOS REGALOS

UN MODELO Y CINCO COMBINACIONES

$9

Buenas pieles y bien combinadas.
Blanco con gris.
Blanco y champán.
Blanco solo.
Gris perla y Nel de culebra.
Champán y palo de rosa.
Tacón alto y medio tacón, en la forma más moderna: octogonal.

MULTIPLE APT. 1241
TROYA
BELASCOAIN
83 y 85
Menendez y Cía
Al interior 30 cents extra

TENGA EN CASA SU PLANTA DE HIELO
POR SOLO $95 DE ENTRADA

y seis mensualidades de $50.00 cada una

FRIGIDAIRE le hará helados, ensaladas y otros postres exquisitos y conservará los alimentos por tiempo indefinido. Su frío intenso, seco y constante, mata las bacterias y protege su salud.
Cuesta menos usar Frigidaire que comprar hielo. Funciona automáticamente. Solamente es necesario aceitarlo dos veces al año.
FRIGIDAIRE viene en todos los tamaños. Precio desde $395.00.
Construcción de metal a prueba de comején. Dura toda la vida.
Pida Folletos

Visite Nuestra Exposición
o Pida Folletos
Walter & Cendoya Company
Edificio LA METROPOLITANA O'Reilly esquina a Aguacate). — Apartado 2522. — Habana.

Frigidaire
PRODUCTO DE GENERAL MOTORS.
REFRIGERACION ELECTRICA

ANUNCIESE Y SUSCRIBASE AL "DIARIO DE LA MARINA"

M.E.C.D. 2016

100,000 LIBROS GRATIS

CON GRABADOS y 288 PAGINAS

En todo el mundo, centenares de miles de personas, se han curado y están curando por medio del Libro de los Célebres Medicamentos Alemanes del Cura HEUMANN.

Los lectores de este periódico pueden obtenerlo gratis y sin ningún compromiso, recogiéndolo personalmente con este Cupón.

El Libro HEUMANN no es un inútil Folleto de Propaganda, sino una obra verdaderamente científica, escrita por uno de los Médicos más eminentes de Alemania, que es el mismo Director de los Laboratorios HEUMANN.

Los productos salen de los Laboratorios radicados en Nuremberg (Alemania) para todas las partes del mundo, con un control absoluto de garantía; millares de cubanos le deben ya su salud y bienestar.

También puede recibirse dicho libro remitiendo cinco centavos en sellos de correo para el franqueo.

FARMACIA "SANTA ELENA", Avenida de 10 de Octubre Núm. 280.—Habana.

Nombre y apellido.. .. ..

Calle y número .. ..

Población .. .. .Provincia. .. ..

¡¡¡SEÑOR!!! si para curar su enfermedad de la ORINA no hace uso de las

SALES KOCH

Comete una torpeza grandísima !

Con las SALES KOCH conseguirá seguramente hacer desaparecer esa antigua enfermedad secreta que no ha podido vencer.

Y SIN SONDAJES NI OPERACIONES Y SIN MOLESTIAS, CONSEGUIRA con las SALES KOCH la dilatación de sus ESTRECHECES, haciendo que pueda emitir la orina con facilidad, sin molestias y sin esa lentitud desesperante.

CONSEGUIRA con las SALES KOCH que las MOLESTIAS y DOLORES al orinar desaparezcan, calmando al momento esas punzadas, esos escozores o dolores, que al empezar a orinar, durante la micción o al fin de ella a usted tanto le hacen padecer.

CONSEGUIRA con las SALES KOCH que los CALCULOS y ARENILLAS sean disueltos, haciendo su expulsión insensible y modificando la propensión de su orina a esas nuevas formaciones calculosas.

CONSEGUIRA con las SALES KOCH, que su catarro a la vejiga sea curado, haciendo que su orina quede limpia de los pozos blancos, rojizos, purulentos o de sangre, que a usted tanto le preocupan.

Las SALES KOCH no tienen rival por su acción rápida y segura para curar todos los padecimientos CONGESTIVOS O INFECCIOSOS del aparato urinario, por su acción desinfectante en medio alcalino enérgico.

Las SALES KOCH sustituyen con ventaja a las aguas minerales de indicación al aparato urinario.

Si desea más explicaciones, pida a la CLINICA MATEOS, ARENAL 1, MADRID (ESPAÑA) el método explicativo infalible. LAS SALES KOCH están a la venta en la Habana, en la farmacia Taquechel, Obispo 37 y Droguería Sarrá.

ACIDURINA

Antirreumático, analgésico, antiséptico urinario y de las vías biliares y eliminador del ácido úrico

FORMULA:

Salicilato de Sosa (Natural)	0.75
Hexametilenamina	0.25
Benzoato de Litina	0.25

Jarabe de naranjas dulces cantidad suficiente para una cucharada.

Usamos el Salicilato de Sosa natural porque está obtenido con el Acido Salicílico de procedencia vegetal.

Soportable por el estómago y sin que cause los trastornos del Salicilato de Sosa corriente.

Esta medicación está indicada en el tratamiento de los reumatismos articular, agudo y crónico. En la diatesis úrica (Arenillas, gotas, etc., etc.) En las infecciones biliares, colecistitis y neuralgias (ciática, etc., etc.)

La Acidurina es un buen antiséptico de las vías urinarias, biliares y elimina el ácido úrico formando uratos solubles.

DOSIS: De 1 a 3 cucharadas diarias, salvo indicación facultativa.

DE VENTA EN TODAS LA BUENAS FARMACIAS DE LA ISLA

EN LA CIUDAD O EN EL CAMPO

COCINAS DE CARBON "A-B"

Resuelva el problema de su cocina, de una manera práctica, eficiente y económica, comprando una de estas cocinas.

Queman carbón vegetal, leña o carbón de piedra de una manera perfecta, sin humo ni olores molestos.

Tienen 6 hornillas, horno y calentador de agua para el servicio de toda la casa. Este calentador no consume nada pues trabaja con el mismo fuego con que se cocina. Hay tres modelos diferentes.

Venga a verlas o escriba pidiendo Catálogo.

ARELLANO Y CIA

CASA PRINCIPAL: Marta Abreu (Amargura) y Habana. TEL. A-5029 — SUCURSAL: J. G. Zenea (Neptuno) Nº 65. TEL. M-7529

HABANA

DE LA MULTITUD

que ha usado nuestra preparación o que la está usando en la actualidad, jamás hemos sabido de ninguno que no haya quedado satisfecho del resultado. No pretendemos nada que no haya sido ampliamente justificado por la experiencia. Al recomendarla a los enfermos no tenemos más que hacer referencia a sus méritos. Se han obtenido grandes curaciones y de seguro que se obtendrán muchas más. No hay y podemos asegurarlo honradamente, ningún otro medicamento que pueda emplearse con mayor fe y confianza. Alimenta y sostiene las fuerzas del enfermo durante esos períodos en que falta el apetito y los alimentos no pueden digerirse. Para evitar las falsificaciones ponemos esta marca en cada botella de la

"Preparación de Wampole" y sin ella ninguna es legítima. Es tan sabrosa como la miel y contiene una solución de un extracto que se obtiene de Hígados Puros de Bacalao, combinados con Jarabe de Hipofosfitos Compuesto y Extracto Flúido de Cerezo Silvestre. Eficaz desde la primera dosis. El Dr. G. Custodio, de la Habana, dice: "Por espacio de muchos años he venido prescribiendo la Preparación de Wampole, habiendo tenido ocasión de comprobar muchas veces sus propiedades altamente tónicas y restauradoras." La original y genuina Preparación de Wampole, es hecha solamente por Henry K. Wampole & Cía., Inc., de Filadelfia, E. U. de A., y lleva la firma de la casa y marca de fábrica. Cualquier otra preparación análoga, no importa por quien esté hecha, es una imitación de dudoso valor. En las Boticas.

DE ESTADO

INVENTO DE UN INSTRUMENTO SOBRE MATEMATICAS

El Cónsul de Cuba en Newport News, Va., señor Guillermo Espinosa, informa que según despacho especial publicado por el periódico "The Daily Press" de aquella ciudad, el doctor Joseph Eugene Rowe, profesor a cargo del departamento de matemáticas en el Colegio "William and Mary", Williamsburg, Virginia, acaba de inventar un instrumento que habrá de contribuir grandemente a humanizar la enseñanza de las matemáticas en las escuelas secundarias y superiores, así como a extender la aplicación de los principios matemáticos en el campo de la ingeniería.

Dicho instrumento, entre otras funciones, desempeña sin computación tales operaciones aritméticas como las de multiplicación, división, números cuadrados y extracción de raíces de los números; estando preparado de manera tal, que toda solución de triángulos, queda automáticamente cotejada.

Po razón de resolver operaciones matemáticas concretas y visibles el trinómetro, espéraseque haga más humana y viables la enseñanza de las matemáticas, con el posible resultado de ofrecer que en las escuelas de enseñanza secundaria se cursen ciertas asignaturas que hasta la fecha vienen cursándose en los colegios superiores y universidades.

El mencionado invento ha atraído la más viva atención de los ingeneros y matemáticos de los Estados Unidos, y, según el comentario de un eminente ingeniero, "será de gran servicio a la ingeniería y de mucha utilidad a los matemáticos".

El doctor Rowe posee el título de doctor en filosofía de la Universidad de "Johns Hopkins" y fué uno de los ingenieros de investigación que asistía a la comisión consultiva americana de aeronáutica del "Aberdeen Proving Grounds".

Están Locos

Dicen de nosotros, porque vendemos barato.

COLCHONES:

Los que valen $8.00, $12.00, $18.00 y $25.00 REBAJADOS a: $5.50, $9.00, $15.00 y $17.50.

COLCHONETAS:

Corrientes, para niños y cameras: a 90 cts., $1.50, $2.00, $2.50, $3.00 y $3.25. Finas, a $4.50, $5.00, $6.00 y $7.50.

ESPECIALIDAD EN ALMOHADAS Y COJINES de Miraguano y Flor Seda.

Los tenemos desde 60 cts. $1.00, $1.50, $2.00 y $3.00.

Detallamos Miraguano y Flor Seda, por libras, arrobas y quintales.

GRAN REBAJA en camisas, pijamas, medias de hilo y paraguas.

La Luisita

MONTE No. 121

Esquina a Angeles

TELEFONO A-8107

CASOS Y COSAS

VERANIEGA

—Vaya un calorcito,
señor don Venancio!
—¡No me diga nada,
querido Macario!
Ya sudé seis cuellos
y dos trajes blancos
y estoy que no puedo
con este Verano.
—¡Dichoso el que tiene!...
Pero yo, ¡canastos!
no tengo más traje
que el que estoy sudando.
Menos mal que es negro,
y aunque está empapado,
como no se nota,
bien puedo llevarlo.
—Pues yo no podría
soportar un rato,
con estos calores,
un traje de paño.
—¿Qué remedio queda,
señor don Venancio?...

Don Venancio tiene
un capitalazo
y puede, por eso,
mudarse los **trapos**.
Y aunque, satisfecho,
le diga a Macario
que nunca podría
llevar en Verano
por dos o tres horas
un traje de paño,
tened por seguro,
lectores amados,
que sino tuviese
un solo centavo,
igual que el amigo
podría llevarlo.

¡Cuántos en el mundo,
como don Venancio
cuando la Fortuna
los lleva del brazo,
hablan de ese modo!
Pero al fin y al cabo,
todos fuimos hechos
con el mismo barro
y a las circunstancias
nos acomodamos,
como le sucede
al pobre Macario.

Este es un refrito
—¿para qué negarlo?—
pero como quiera
de que este verano
también amenaza
con achicharrarnos,
que repita el disco
perdóname Fabio.

Sergio ACEBAL.

EL ORIGEN DE LA MITAD

DICEN que en un principio el ser era doble y que no pareciéndole bien a quien lo fabricó, con una larga espada, lo dividió de la cabeza a los pies de un solo tajo. Ambas partes echaron a correr en opuestas direcciones y desde entonces cuando un hombre encuentra a la mujer que le conviene, dice que ha hallado su "mitad". De igual modo que las damas, cuando encuentran el fascinante "Humo de Sándalo", aseguran que han hallado, no la mitad, sino el todo para la seducción de sus ojos. Misterioso negro-sombra, que hace resaltar la mirada. Fabricación de "Floralia", creadora del supremo Jabón "Flores del Campo".

COMISION TEMPORAL DE LIQUIDACION BANCARIA

ACUERDOS ADOPTADOS EN LA SESION DE AYER

Celebró ayer sesión la Comisión Temporal de Liquidación Bancaria, bajo la presidencia del Dr. Enrique Hernández Cartaya, con asistencia de los Comisionados, Dres. Lucius Q. C. Lamar y Julio de la Torre.

Con conocimiento la Comisión de que ciertos agiotistas se congregan bien en la planta baja del Edificio del Banco Nacional, bien en sus inmediaciones, con objeto de adquirir a bajo precio los títulos de créditos de los acreedores de dicho Banco que tienen derecho a cobrar un 30% o un 20 o|o de sus valores nominales, propalando a ese fin noticias inexactas sobre la tardanza en hacer efectivos dichos créditos, lo queocasiona un evidente perjuicio a los acreedores del Banco Nacional de Cuba que ignoran la verdadera tramitación para el cobro de esos créditos al sacrificar una parte muy importante de ellos con el deseo de obtener su rápido cobro, acordó no permitir la permanencia en la planta baja del Banco Nacional a otras personas que aquellas que exhiban libretas de depósitos o títulos de créditos para su cobro, dándose instrucciones en este sentido a los porteros del Banco y solicitando del Jefe de la Policía Nacional dos Vigilantes que cuiden de hacer cumplir esta disposición.

A propuesta del Dr. Gabriel Pichardo, Letrado Consultor que fué de la disuelta Junta Liquidadora de H. Upmann y Cía, quien asistió a la sesión de ayer, se acordó, por vía de aclaración, se haga saber a los licitadores que concurran a la subasta que habrá de celebrar la Comisión el día 23 del actual de los derechos y acciones procedentes del juicio establecido por la Junta Liquidadora de dicho Banco contra J. F. Berndes y Cía, que la venta en subasta que se haga de dichos derechos y acciones de la Junta Liquidadora de H. Upmann y Cía. para obtener de la representación de los Bancos Equitable Trust Co. y Bank of the Manhanttan Co. y en todo caso, de Bankers Trust Co. la devolución de los créditos contra la Planta Eléctrica de Nuevitas y el Sr. Manuel Carreño que fueron dados por la Junta a los citados Bancos, por escritura otorgada en 7 de Mayo de 1923 ante el Notario Alfredo Lombard, por el Presidente de la citada Junta y el Banco de Comercio, como representante de los mencionados bancos extranjeros, por garantizar dichos créditos, a juicio de la Junta, el crédito de la casa H. Upmann y Cía. contra la expresada casa J. F. Berndes y Cía, entendiéndose que la cesión de estos derechos y acciones de dicha garantía, se hace en iguales condiciones que las señaladas en el edicto de la subasta de que se trata para los derechos y acciones en ella especificados.

Se autorizó a la Junta Liquidadora del Banco Español para sustituir al Dr. Gustavo A. Tomeu, Letrado Consultor que ha sido de dicha Junta y que ha de ausentarse en breve al extranjero, con el Letrado doctor Isidro V. Chiner, acordando asimismo la Comisión que por la Junta se manifieste al Dr. Tomeu su satisfacción por la dedicación que ha prestado a las labores de la liquidación del Banco Español.

También quedó autorizada la citada Junta para sacar a subasta, sin sujeción a tipo, varios saldos que aparecen en cuenta de sobre-giros de la misma que según informa la Junta data de muchos años, autorizándohe el cobro de los saldos de sobre-giros que aparecen en contra de los Sres. Dr. Sabí y Manuel Ajuria en la forma por ella propuesta.

También se autorizó a la misma Junta para sacar a subasta sin sujeción a tipo varias partidas contra los Sres. Jacinto Ramos, José Veranes, José Silva y José Renón, por la cantidad total de $1.350.00 que procede de saldos de una venta hecha por el Admor. de la Sucursal de Santiago de Cuba de lotes de la finca "Cruz de Bolaños" en el término municipal de Alto Songo.

Con relación a los empleados del Banco H. Upmann y Cía., se acordó satisfacerles una quincena de sus haberes en concepto de remuneración por el trabajo realizado durante el pasado mes en horas extraordinarias los dias laborables y en dias festivos.

A petición del Sr. Pedro Barquín Abreus, que podía se le devolviesen por la Junta dleB anco Nacional 50 bonos hipotecarios de $1.000 cada uno sobre la Planta Eléctrica de Bolondrón y 11 bonos hipotecarios de a $1.000 cada uno con garantía de la Quinta "Servia", en Bolondrón, alegando que desed el año 1908 dichos valores fueron retenidos indebidamente por el Sr. Merchant, Director del Banco Nacional, se acordó denegar su petición en vista de informe rendido por la propia Junta Liquidadora de que dicho señor debe aún al Banco Nacional de Cuba la cantidad de $46.916.11 y aparece que los citados bonos fueron entregados en garantía de es adeudo, si bien tal garantía no tiene valor en la actualidad, pues los bonos garantizados de la Planta Eléctrica de Bolondrón, fueron cancelados por el propio Sr. Barquín antes de entregarlos al Banco, aunque el Registrador de la Propiedad no puso la nota de cancelación en los referidos bonos; por todo lo cual la Junta solicita de la Comisión se invite al Sr. Barquín a que proponga alguna forma de pago para liquidar el adeudo que tiene con el Banco.

Igualmente se denegó la petición formulada por el Sr. Aurelio Fernández de Castro, propietario del Central "Australia", de condonación del saldo que aparece debiendo al Banco Nacional a virtud del contrato celebrado con la Junta Liquidadora el pasado año, por cuyo contrato la Junta convino en no ejecutar el crédito hipotecario que contra el mismo Central tiene hasta 30 de Junio de este año.

¿LE INTERESA EL CONFORT DE SU HOGAR?

Visítenos.

TENEMOS PARA SU JARDIN Y VESTIBULO

Plantas artificiales para intemperie, bancos, butacas, sillas, columpios y farolas.

PARA SU BAÑO

Aparatos y Accesorios de la más alta calidad.

PARA SU COCINA Y PANTRY

Los últimos Modelos de gabinetes y mesas diseñados por el Instituto de Arte Doméstico de New York y especialmente nuestra única Nevera de Sifón

SEEGER

JOSE ALIO Y CO.

S. en C.

Efectos Sanitarios. Materiales de Construcción.

ZANJA 140

U-1545 U-3354

d-20.

LA NUEVA CLASE 1800

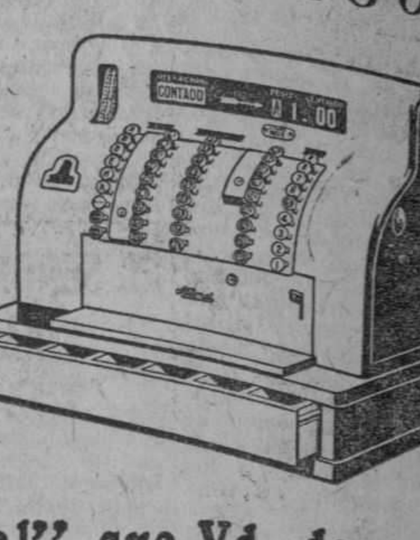

44 AÑOS DE MEJORAS

La Registradora "National" que Vd. deseaba
YA ESTA AQUI

Modernísima, elegante, y con tantas mejoras que no podríamos describirlas en este corto espacio. ¡Pero el precio está a su alcance!

Esta última creación de la gran Fábrica de Registradoras "National", que se conocerá por:

LA CLASE 1800,

es un testimonio elocuente del adelanto alcanzado en 44 años. Ofrece ventajas que hasta hace poco no ofrecían ni las registradoras más costosas, su precio la pone al alcance de todos los comerciantes.

Llene el cupón que aparece abajo y le enviaremos información completa de esta nueva registradora.

THE NATIONAL CASH REGISTER COMPANY

Sucursal de Cuba:

Presidente Zayas 58. Apartado 1789. Habana.

CUPON

The National Cash Register Co.

Apartado 1789, Habana.

Envíenme, sin compromiso ni costo alguno, información detallada de la nueva Registradora 1800.

Nombre.. .. ..

Calle.. .. .. No. .. ..

Ciudad.. .. ..

5958 1 d-20.

-PALUDISMO- 70 cts.

PÍLDORAS-CHAGRES

40 AÑOS DE EXITO.

SARRÁ. BUENAS FARMACIAS

"CALOR" es una palabra sin sentido cuando se cuenta con un Ventilador Eléctrico Westinghouse.

Distribuidores. Cuba Electrical Supply Co Obrapía y P. Lacoste Habana.

Westinghouse

Vendemos los Mejores Articulos de Aluminio Frances, Aleman, y Americano.

NO HAGA SUS COMPRAS SIN ANTES VER NUESTRO SURTIDO Y PRECIOS

VENTAS AL POR MAYOR Y AL DETALLE

J. FERNANDEZ Y Cª

PADRE VARELA 69 Y 71

TELÉFONOS A-7601 M-9416.

RUBINAT LLORACH

...ejor agua mineral natural purgante

Aprobada por la Academia de Medicina de París en 1880

Sulfato de sosa.............. 96 gr. 265 } por litro.
Sulfato de magnesia.......... 2 gr. 268 }

ESTREÑIMIENTO
AFECCIONES del TUBO DIGESTIVO
ATONÍA GASTROINTESTINAL
HEMORROIDES

DOSIS NORMAL: un vaso de los de vino, bebiéndose luego una taza de te caliente.

(Auméntese esta dosis según el temperamento individual)

GRAN MEDALLA de ORO, Exposición Internacional de París 1900.

Se vende en cuartos y medias botellas en todas las Farmacias de la ISLA de CUBA.

Representantes Exclusivos para la Isla de Cuba: J. RAFECAS Y Cía. Avenida del Brasil 29. (Teniente Rey).

M.E.C.D. 2016

A los grupos de sombreros que estamos casi regalando en nuestra venta singular de Junio, hemos agregado nuevos estilos.

Esto da gran atractivo a la oferta, porque usted adquiere por costo mínimo el último modelo en boga.

Nuestros precios actuales son: $2.50 para sombreros de calle, de paja Bagkok, en distintos colores y adornos de cinta.

Por $3.75 lindos sombreritos de Bagkok, de Picot, de Crín y de Tisú de paja, también algunos de Panamá.

Por $5.25 y $7.25 otros modelos muy superiores. Estaban marcados a $17 y $22.

LA FRANCIA

OBISPO Y AGUACATE

HABANERAS

(Viene de la página siete)

PARA SAN VICENTE DE PAUL

GRAN FIESTA TEATRAL

Con un fin benéfico.
Digno de apoyo.
Trátase del festival artístico organizado para la tarde del martes próximo en el teatro Martí.
Se destinarán sus productos a las Conferencias de San Vicente de Paul de la nueva Parroquia del Carmen.
Tengo a la vista el programa.
Variado y atrayente.
Llena el primer número la representación por la Compañía de Jesús Tordesillas y María Herrero de **La Verdad de la Vida**, comedia en dos actos, original de Gustavo Sánchez Galarraga.
Recitará después el poeta su composición **La balada del obrero**, tan hermosa, tan inspirada.
Números de **varietés** luego.
Por Modestín Morales.
Una canción mexicana por Adelita Trujillo y una canció cubana por María Herrero.
Además, baile yanqui a cargo de la pareja Olga de la Vega y Modestín Morales, poesía a dos voces por la Herrero y Tordesillas y la parodia de **La Violetera** con que sorprenderá a los espectadores Alvaro Suárez.
Un bello final.
Presentación de Emilia Benito.
Con el resultado de la fiesta teatral del martes se contribuirá a evitar que muchos niños desheredados se queden sin pan y sin techo.
Las localidades se han puesto de venta en la Contaduría de Martí.
Hay gran demanda.
Ya de palcos, ya de lunetas.

POLICLINICA NACIONAL

En gran auge.
Cada vez más favorecida.
Puede decirse esto de la Policlínica Nacional Cubana, establecida en la Calzada del Cerro 551, la antigua Quinta de Ferrán.
Sus éxitos, gracias al brillante cuerpo facultativo con que cuenta, son repetidos.
Anotaré los últimos.
Dignos de conocerse.
Han sido operadas con el resultado más satisfactorio por el doctor Gómez de Rosas la señora Juana Padrón de López, por el doctor Pérez Camacho, la señora Petra Delgado de Martín y por el doctor García Marruz, la señora Josefa Salgado de Trillo.
Merece citarse también con encomio la operación practicada por el doctor Alberto Inclán a la señorita Pilar Pascual.
El señor Seitelbaum hállase sometido a un tratamiento en la Policlínica.
Tratamiento especial.
Por el doctor Luis Ortega.

HOGARES FELICES

Una alegría más.
Grande y suspirada.
La experimentan con el advenimiento en su hogar de una tierna niña los jóvenes esposos Domingo Vázquez y Margarita Bordenave.
De igual goce disfruta el joven matrimonio Alfredo Rippes, alto empleado de la Trasatlántica Española, y Graziella Vegas.
Un angelical baby llena de júbilo sus corazones desde el anterior domingo.
Primer fruto de su unión.
Tan feliz.
Y un distinguido compañero del periodismo, José M. Muzaurieta y su gentil esposa, Dulce María Prado, ven coronada su felicidad con el nacimiento de una linda niña.
Por el reputado doctor Alfredo Alvarez fué asistida la señora de Muzaurieta.
¡Enhorabuena!

EL DOCTOR LUIS MAZON

Por cable.
Una sensible nueva.
Llegó el jueves comunicándonos el fallecimiento del doctor Luis Mazón y Noroña.
Ocurrió en Chile, donde ocupaba, desde fecha no lejana, el cargo de Secretario de la Legación de Cuba.
Un funcionario ejemplar.
De brillante historia.
El doctor Luis Mazón fué fundador del Cuerpo Consular Cubano.
Después de desempeñar los Consulados de Cuba en Venezuela, Guatemala, la Coruña, Nueva York y Barcelona se le ascendió a Secretario de Legación.
En todo el período de la guerra europea fué Encargado de Negocios en Londres, habiendo ejercido iguales funciones, por dos veces, en la República Mexicana.
Más tarde fué deisgnado para la Argentina y después para el Japón, habiéndosele traslado, por último, para Chile, donde ha muerto.
Su cadáver será traído a esta capital por la vía más rápida.
Se le harán honores.
Cual corresponde al cargo.

ASOCIACION DE ARTISTAS

Festival.
Y gran baile.
Los tiene organizado, sin faltar ya detalle alguno, la Asociación de Artistas de Cuba.
Será en el Nacional.
El 10 de julio.
Toman parte en el festival elementos sociales en alternativa con los más notables artistas de los teatros de la ciudad.
Para el baile, a su vez, han sido contratadas dos orquestas y un son oriental.
Habrá cuatro premios, consistentes en objetos distintos, para el traje de fantasía más elegante, para la mejor pareja de tango argentino, para el traje más original y para la mejor comparsa.
Los palcos pueden solicitarse por conducto de la señora Sarita Jústiz de Belaunde en Campanario número 63, altos, teléfono A-3395.
Cuanto a las entradas las tienen de venta **El Encanto** y el señor Roger Le Fébure, en su escritorio de Cuba número 18, bajos, teléfono A-9993.
Son personales.
Al precio de tres pesos.

EL KIOSCO DE LAS FLORES

En perspectiva...
La verbena del 3 de julio.
Esto es, la del **Cuba Tennis**, en sus dominios de la Víbora.
Grande, inmenso el entusiasmo con que viene organizándose todo, aún en el menor de los detalles, a fin de revestirla de una brillantez excepcional.
Numerosos los kioscos.
En ordenada clasificación.
Uno de ellos, el Kiosco de las Flores, parece llamado a ser el **clou** de la verbena.
Lo presidirá Malvina García, inspiradora viboreña, muy graciosa y muy bonita.
Estará con ella un grupo.
Todo de señoritas.
La componen Lala Ramírez, Gebita García, Rebeca Pichardo, Telina Lucas, María Vicente y Martha Rivas.
Se presentarán en la verbena luciendo unos trajes simbólicos.
De **corbeilles des gieurs**, en tono azul, del mismo diseño.
Estarán encantadoras.

LA SEÑORA DE AZNAR

Mercedes Acedo de Aznar.
Bella y gentil dama.
Hizo su ingreso en la famosa Clínica de Fortún y Sousa.
La distinguida esposa del director de **El País**, el compañero tan querido Manuel Aznar, sufrió ayer una delicada operación quirúrgica.
El doctor Benigno Sousa, cirujano eminente, fué el encargado de practicarla.
Mis votos por su éxito.

El mejor y más completo.

(Continúa en la página 13)

LA EXPOSICION DE ARTE FRANCES

El Sr. Luis José Skinitzero atendiendo a los insistentes requerimientos de numerosas señoras, ha prorrogado, hasta el próximo miércoles la exposición de alto lujo francés que desde el lunes pasado, día de su apertura, está siendo muy visitada.

Dicha exposición estará abierta en nuestro salón de actos de cuatro a siete de la tarde y de nueve a diez y media de la noche, excepto el día de hoy en que permanecerá cerrada.

La Fashionable

GRAN LIQUIDACION DE SOMBREROS

Avisamos a nuestras distinguidas clientas y a las damas en general que deseen adquirir legítimos modelos de sombreros, de las mejores firmas de París, pasen por nuestros salones a partir del día 21.

A precios reducidísimos, liquidamos todas las existencias; hay gran variedad en colores y estilos.

Aprovechen esta oportunidad de tener sombreros de la mejor casa de Modas de la Habana.

Obrapía 61, altos. C. TAPIE. Teléfono A 3218.

LOS NUEVOS HOGARES

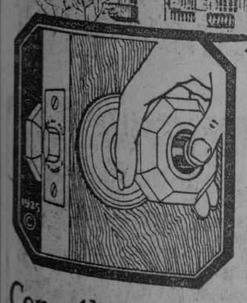

REQUIEREN

CERRADURAS DE BOTON SCHLAGE

(Marca Comercial Registrada.)

Con sólo oprimir el botón en la perilla SE CIERRA

Con sólo girar la perilla SE ABRE

La instalación, no requiriendo ajustes complicados, SE EFECTUA fácilmente en 10 MINUTOS. Se construyen y suministran, con dos o más LLAVES DE BORJAS DOBLES (si necesario fuese) de manera que abran las puertas principales que se hallen equipadas con cerraduras de otras marcas.

La residencia arriba diseñada, ha sido equipada con las maravillosas cerraduras "SCHLAGE" de botón automático.

Su instalación lleva consigo el sello de distinción y refinado gusto que el Arquitecto, el Constructor y el Propietario, supieron acertadamente imprimir en todas y cada una de las puertas que integran el regio aposento.

Si a usted le enorgullece contar con eficencia, confort y seguridad en los herrajes que exija su futuro hogar, pídale al Arquitecto que le especifique en el presupuesto, las cerraduras "SCHLAGE" de botón automático. El precio se compara favorablemente con el de otras cerraduras que carecen de las muchas ventajas "EXCLUSIVAS" de la "SCHLAGE".

Modelos para toda clase de puertas y guarnecidos con acabados artísticos y atractivos.

MANUEL PEREZ

Obispo 75.—Teléfono A-9727.—Habana.

Delegado para Cuba

DE PIEL COLOR CHAMPAGNE EL ADORNO DE PIEL MAS OSCURA, $6.50.

BENEJAM

San Rafael e Industria.

Srtas. Salas Hnos.

MODES

A partir de hoy queda abierta la liquidación de todos nuestros modelos de vestidos y sombreros.

Creaciones originalísimas en Georgette y Chiffón, para tarde y noche, desde $30.00 en adelante.

Para calle, en voile, holán y crep de china, desde $15.00. Todos estos modelos son recientemente recibidos y es lo más original que ha creado París.

"Maison Versailles" Prado, 71, contiguo al "Sevilla-Biltmore" Teléfono: A-6474.

DE INSTRUCCION PUBLICA

VISITA DEL INSPECTOR DR. LANCHA

Ayer mañana visitó al Sr. Subsecretario Dr. Lamadrid el Sr. Inspector Pedagógico de Guanabacoa Dr. Vicente Lancha informándole del aplazamiento acordado del acto organizado para hoy en la Escuela número 8 de aquel Distrito en consideración al fallecimiento del distinguido vecino de la localidad Sr. Manuel Fernández "gran amigo de la escuela cubana y de la enseñanza" que tan reiteradas y considerables pruebas de generosidad y afecto ha brindado siempre a las instituciones oficiales de enseñanza en Guanabacoa.

El acto se efectuará el próximo domingo.

Al propio tiempo informó el Dr. Lancha al Dr. Lamadrid que el domingo 27 se efectuará en el Liceo de Regla el reparto de premios a los escolares que otorga la Asociación de Padres y Maestros de la Escuela núm. 4.

Finalmente cambiaron impresiones los Dres. Lamadrid y Sancha sobre la creación en septiembre próximo de las Escuelas Primarias Superiores en Regla y Guanabacoa, problema que ya tiene en estudio el Dr. Sancha.

MATERIAL DE KINDERGARTEN

Ayer quedó totalmente ultimado el envío de las remesas de material de Kindergarten para las Juntas de Educación de la Provincia de Matanzas.

Por el Jefe del Almacén de Efectos Escolares Sr. Martínez se comenzó ayer mismo a preparar las remesas de material gastable que existe disponible a las seis provincias.

AVISO UTIL

El Presidente de la Junta de Educación de la Habana Sr. Leopoldo Massana nos ruega hagamos saber a los Maestros del Distrito Escolar de la Habana que los remisos en enviar las "Hojas de ausencia" correspondientes al mes de mayo, si no realizan mañana mismo dicho envío, habrán de ver excluídas de las nóminas mensuales sus respectivas escuelas.

OFRENDA FLORAL

El Dr. Lamadrid dispuso ayer que, a nombre del Departamento sea depositada una ofrenda floral en la tumba de don José de la Luz y Caballero, el martes, aniversario de su muerte.

NOMBRAMIENTOS

Han sido aprobados los nombramientos de los maestros siguientes. Cándida R. Maíz, de Cienfuegos; Hereda Magdariaga de G., de Niquero; Otilia Ortiz de A., de Manzanillo, y los nombramientos de los maestros Teresa Senti, de Santo Domingo; Angela E. Rodríguez y Pérez del Prado, de Santa Clara; Salud; Esperanza de la O. Romero, Carolina Sánchez Alarcón, de La de Santiago de Cuba; Purificación Loyzaga Juristo, de Santiago de Cuba.

TRASLADOS

También se han aprobado los siguientes traslados de maestros: Isabel Martínez, de la Escuela núm. 31 del barrio de San José, para la núm. 1[illegible] del mismo barrio, en [illegible]nar del Río; María Magdalena Aguilar y Carraciola, para desempeñar el Kindergarten de nueva creación en Guanajay y Josefina Monté Marrero, de la Escuela número 99, de Matahambre, para la núm. 119, del barrio de Paso Viejo, en Pinar del Río.

SOLIS, ENTRIALGO Y CIA.

Galiano (toda la cuadra). S. Rafael. S. Miguel. Tel. Centro Privado [15 líneas] A-7221-M-9971

La Exposición Maribona

En Prado 44, Asociación de Pintores y Escultores, está exhibiéndose desde hace pocos días una colección muy interesante de los cuadros que Armando Maribona hizo durante sus andanzas por Europa.

Podría decirse que la exhibición es como un resumen de las diferentes facetas que, como pintor, tiene este muchacho todo inteligencia y laboriosidad, tan enterado del movimiento artístico de hoy.

Se nota claramente en casi todos los trabajos expuestos una orientación moderna.

Es revolucionario sin estridencias, con una vasta y sólida cultura artística. Espíritu muy amplio, en París perteneció a ese grupo tan avanzado, de los jóvenes españoles e hispanoamericanos, como De Creft, Bracho, Max Jiménez, Barradas, Sunyer, Juan Gris, etc. Amigo de Foujita, amigo de la vieja "Rotonde", y del Boulevard St. Michel; vivió en la calle del Ambar (en esa calle han vivido casi todos los muchachos latinoamericanos). En el verano se marchaba a Bélgica, o a España, a pintar, con su estupenda caja de colores bajo el brazo, caballete, maletas y sin sombrero. De España trajo algunos apuntes muy bonitos, de Bélgica viejas casas flamencas y catedrales.

En el retrato, me parece que ha estado muy afortunado en esa deliciosa tela de Francesa Guibergia.

El de la Sra. Leewry de Lesca, más concluído, más serio.

En los estudios hay cosas verdaderamente logradas. Sobre todo, ese de la modelo que está calentándose junto al fuego de un infiernillo, es una cosa muy simpática, muy agradable de color.

Maribona visto por López Méndez

La caricatura de la Argentinita y de Don Miguel de Unamuno están sencillamente admirables.

LOPEZ MENDEZ.

La labor de Maribona no se redujo, en "sus andanzas por Europa", a pintar cuadros y hacer caricaturas. Escribió crónicas finas, donosas y espirituales para distintos periódicos de América, y publicó un libro amable y sutil al que puso por título "Y el diablo sonríe"... Y ahora, entre nosotros de nuevo, sigue pintando y haciendo las caricaturas — que ilustran agudas semblanzas literarias— de la "Gente Desconocida" que desfila por las páginas del DIARIO DE LA MARINA.

Modas para Caballeros

El cubismo, las camisas y José M. Acosta

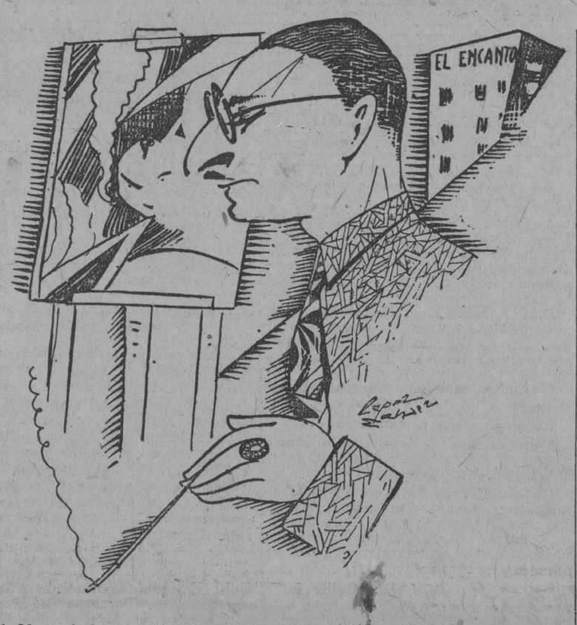

José Manuel Acosta "luce" una de las camisas cubistas que acaba de recibir "El Encanto"

A la cena con que los artistas y los intelectuales despidieron a Eduardo Avilés Ramírez, que navega rumbo a París en estos momentos, asistió José Manuel Acosta con una camisa de diseños cubistas que suscitó el comentario general.

El admirable dibujante, que ha puesto su fuerte talento al servicio del arte nuevo, sonreía satisfecho y triunfador.

Emilio Roig, Uhthoff, Fernández de Castro, Tallet, Marinelo, Ernesto Plasencia, Mañach y hasta el mismísimo doctor Fernando Ortiz, entre otros muchos, felicitaron efusivamente a José Manuel Acosta por el feliz hallazgo de aquella original camisa cuyos dibujos guardaban tan estrecha similitud con la modalidad artística de su dueño.

Uhthoff, interpretando los deseos de todos los comensales, se levantó y dijo:

—Sepamos, querido Acosta, de dónde procede esa camisa cubista con la que tan ruidoso éxito de indumentaria has obtenido esta noche.

—Amigos míos—contestó Acosta—. Esta camisa pertenece a la colección de camisas cubistas que ayer adquirí en el Departamento de Caballeros de **El Encanto**. El cubismo, después de haberse impuesto en el arte, se extendió a las telas. Estas camisas son una clara muestra de su invasión triunfal.

Mañach asintió con el gesto, y después dijo que dedicaría al asunto una de sus "Glosas". Todos la esperan con máximo interés.

Camisas Cubistas

Están, pues, de moda las camisas cubistas. Nuestro Departamento de Caballeros ha recibido una gran variedad de ellas, que hemos marcado al bajo precio de $2.95.

Las combinaciones de colores son carmelita y verde, negro y gris, verde y azul y azul y amarillo.

Al Interior

Nuestros clientes del Interior basta que nos indiquen el color que desean y el número del cuello que usan. Al importe de las camisas deben añadir para el flete: Si el pedido es de una camisa, 25 centavos; si es de 3 camisas, 40 centavos; y si es de 6 camisas, 60 centavos.

Regalos

Mañana es el día de las Luisas y de los Luises. ¿Ya escogió usted los regalos? **El Encanto** le ayuda eficazmente en la difícil tarea presentándole la mayor variedad de cosas adecuadas y oportunas.

NOTAS PERSONALES

NOTA DE AMOR

Días pasados fué pedida la mano de la bella y graciosa señorita Esperanza Porto y Fernández, por el correcto y simpático joven Miguel Segura y Hernández.

La petición fué hecha por el expresado joven Segura y Hernández, al padre de la gentil Esperanza, señor Manuel Porto.

Reciban nuestra felicitación la enamorada pareja.

EL SR. RICARDO LINARES

En el vapor "Alfonso XIII", de la Compañía Trasatlántica Española, embarcará en el día de hoy para España el señor Ricardo Linares, acompañado de su distinguida familia, quienes permanecerán una larga temporada en la Madre Patria.

VINHOS DO PORTO RAMOS-PINTO

LA LANGUIDEZ SUBLIME DE UN DELICIOSO BIENESTAR Y LA INSPIRACION FAVORABLE LA PROPORCIONA UNA COPITA DE NUESTRO PORTO NOBREZA

GONZALEZ TEIJEIRO & CO. COMPOSTELA 124 TELEF. A-4231

GRAN LIQUIDACION

¡¡GANGAS QUE CONVENCEN!!

Inmenso surtido en baterías de aluminio para cocina a **precios convencionales**

Especialidad en los afamados FILTROS "LA REPUBLICA", a prueba de gérmenes.

LA REPUBLICA Galiano 104 y 106.

Sucursal Aguila 143. Teléfonos A-1796 y A-2918.

1 d-20.

M.E.C.D. 2016

PRADO y NEPTUNO **RIALTO** TELF. M-1831

¡REGIO Y ATRACTIVO PROGRAMA!

HOY La mejor matinée dominical que se HOY

presenta al público de la Habana.

MARY PREVOST y MONTE BLUE, la pareja de los besos inquietantes.

BUCK JONES y PRISCILLA DEAN

¡¡Este es el poderoso conjunto de actores que aparecen en la matinée de hoy!!

DE 1 A 5

Zurcir y Pegar

Chistosa comedia en 2 actos.

EL TERROR DEL MAL PAIS

Estupendo drama del Oeste americano, en seis actos, por el gran BUCK JONES.

UN DIA DE MUDADA

Divertida cinta cómica en dos actos.

QUIEREME MUCHO

Delicioso melodrama en 8 actos por

MARIA PREVOST

y

MONTE BLUE

la pareja de los besos inquietantes...

LA APACHE

Cinedrama de gran acción por la adorable belleza del lienzo,

PRISCILLA DEAN

Niños a luneta: 30 cts. Preferencia: 40 cts.
Mayores luneta: 40 cts. Preferencia: 50 cts.

5¼ **Tandas Elegantas** 9¾

UNIVERSAL PICTURES CORPORATION presenta nuevamente a las encantadoras estrellas del lienzo,

VIRGINIA VALLI

HELEN LEE WORTHING y

a PAT O'MALLEY

en la preciosa y divertida producción melodramática en ocho actos y de gran éxito, titulada:

ESPOSAS ALQUILADAS

(WATCH YOUR WIFE)

Tanda de las 7

Quiéreme Mucho

Divertida producción melodramática en ocho actos por

MARY PREVOST y MONTE BLUE

Tanda de las 8½

La Apache

Interesante producción melodramática en siete actos por

PRISCILLA DEAN

1 d-20.

TEATROS Y ARTISTAS

LA TEMPORADA DE CLARA ZORDA

"EL INSTINTO", COMEDIA DRAMATICA DE CRISTOBAL KISTEMAEKER, TRADUCIDA POR MARIA ALVAREZ DE BURGOS

Debutó anoche, en el Teatro Nacional, la Compañía de Clara Zorda, la notable actriz itala, con una obra interesante y compleja que ha traducido maravillosamente esa genial artista y actriz que anda por el mundo derrochando el oro de su mentalidad poderosa con una esplendidez que sorprende: María Alvarez de Burgos, la aplaudida traductora de "Mi pobre muñeca".

"El Instinto" es una obra fuerte y de complejas psicologías que sólo puede ser comprendida por espíritus superiores, por cerebros que estén muy por encima del vulgo razonador que emplea la lógica natural.

Hay en él—como decía Alma Tadena—un golpe de luz, ese golpe de luz que hay en el fondo de aquellas más viles vilezas humanas.

Parece así, de primera impresión, una comedia o una alta comedia, como dicen los programas; pero a poco que se profundice surge el drama, la tragedia. Figuraos que Cecilia Bermont está enamorada con amor romántico, que la piedad aviva, de un enfermo que se ve bajo el horrible azote de la tuberculosis, y que pretende que su marido lo salve.

Al esposo inocente maldita la gracia que le hace el darle la vida al que va a acabar con su situación de consorte inmolada, aunque sea, si lo es en el terreno ideológico, que es un terreno donde se pueden realizar toda clase de excursiones sin peligros ni riesgos de ninguna clase.

Pero, al fin, comprende, porque es un intelectual y un comprensivo, que la vida es sagrada, como es sagrado el amor, y que no hay que atentar contra nadie ni contra nada, porque para eso está la razón sobre "el institnto" y que el instinto de los hombres de altura es resolver todos los problemas de psicología del modo más grato a sus conturbados espíritus.

Mas no vamos a relatar aquí su argumento. Bastará decir que la obra es interesantísima, que la producción es intensa y que gustó al escogido concurso que concurrió al Teatro Nacional.

De la interpretación hay que hacer cálidos elogios.

Clara Zorda, que es una actriz de mérito extraordinario, hizo una Cecilia Bermont insuperable. Estuvo acertadísima y fué aplaudida justamente.

María Alvarez de Burgos probó que es una maestra de la escena, que tiene un perfecto dominio del teatro; es más: que puede calificársela de creadora de tipos.

En el papel de Teresa nadie podrá estar mejor que ella.

Isabelita González estuvo en la Berta a la altura de su fama.

Roberto Mateizan encarnó el Juan de manera magistral. Es un actor de positivo valer y sabe destacar los caracteres que interpreta.

Olavarrieta, actor que es digno de entusiásticas alabanzas, porque siempre sabe estar dentro de su papel, obtuvo un triunfo en el Andrés Bermont.

Muy bien Asensio, Gambardella y Orihuela.

La presentación, excelente.

En resumen: el debut de la Compañía de Clara Zorda fué un gran acontecimiento artístico.

Hubo aplausos para el autor, Kistemaeker; para la traductora, María Alvarez de Burgos; para Clara Zorda y Roberto Mateizán, las primeras figuras de la Compañía, y para el homogéneo conjunto.

José López Goldarás.

Roberto Mataizán, primer actor de la Compañía de Clara Zorda que anoche en "El Instinto" obtuvo un gran triunfo.

Hoy, por la tarde, se estrenará "La tragedia del Ciego", de Paolo Ferrandi, donde Aquiles Zorda realiza labor loable.

Por la noche, en función popular, se repite "El Institnto".

Mañana, lunes, se montan dos nuevos estrenos: "La Duquesita" y "Mamá ha muerto".

El martes, "El Fruto Verde", de Braco, obra picaresca.

HABLA DOÑA EVA

Señor D. Rafael S. Solís.
Director Técnico del DIARIO DE LA MARINA.
Habana.

Mi buen amigo y director: Le ruego que me publique los renglonci tos siguientes, por encerrar interés moral y espiritual para esta pobre autora y empresaria, que ni esto puede ser de los que le amarguen... las amarguras, más de lo que ellas son.

He sido sorprendida, y antes lo fué un distinguido colega habanero, con la noticia de que a mi compañía de "alta comedia", como se llaman hoy las que solo representan ciertas obras, se fusionaba otra totalmente, absolutamente distinta. El género de esa otra compañía, nada tiene que ver con mi carácter, con mis ideas, ni con mis aficiones, sin que a pesar de esto yo lo desprecie; es decir; no desprecio a los artistas que lo cultivan, el género sí me parece despreciable; se lo debemos, sobre todo en el indumento que para él se emplea, a una madama que si no hubiese venido a Cuba tendríamos algo que agradecerle. Cuando ese género se emplea es que el público lo paga y si lo paga lo encuentra de su agrado, y ya sabemos lo que dijo el sabio "Hay que darle gusto".

Mas como yo antes fregaría platos en una fonda del campo (¡y hay que ver!) que cobijar con mi nombre esos espectáculos, deseo que no se dejen sorprender los que no me conocen bastante para no creerlo.

Particularmente los artistas son susceptibles de representar todos los géneros según se les ordene, pero una compañía, un conjunto como los dedicados a ciertos espectáculos no cabe en el espíritu de mis obras ni de otras, ni en la pulcritud con que mis artistas las representan. Los públicos que han visto ambas compañías no pueden aceptar esas fusiones ni otras parecidas; aun diciéndolo yo no las aceptarían.

No es la primera mentira que soporto desde que me arrojé a ser empresaria. Dios pague las buenas intenciones a los que sin mentir no subsistirían.

Gracias, querido Director, por la publicación de estos renglones. Se las da muy de veras su amiga afma.

Eva Canel

PAYRET: LOS SOBRINOS DEL CAPITAN GRANT

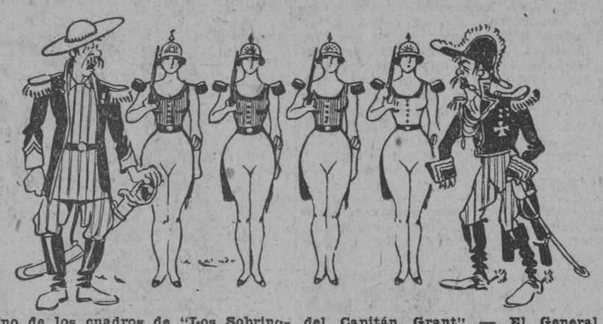

Uno de los cuadros de "Los Sobrinos del Capitán Grant". — El General presenta al Comandante indígena su escolta femenina

Vieja zarzuela, que hace reir a los públicos hoy como a los de antaño.

"Los Sobrinos del Capitán Grant", zarzuela ingeniosa, inspirada; plena de aventuras fué anocne a la escena de Payret y respondiendo a su magnífico historial, conquistó un triunfo más, amplio y decisivo al través de la espléndida interpretación que le dió la Compañía de Marina Ughetti.

Todos y cada uno de los elementos que intervinieron en la representación de "Los Sobrinos" cumplieron admirablemente su cometido.

Resaltó en el desempeño la labor sobresaliente de Marina en la "Soledad", de Esperancita en la "Ketty", de Roberto Ughetti en el "Jaime" y de Odena, Oller y Montat en "Sir Clayton", el "Comandante" y el "Patagón" así como la de Raúl en su breve actuación de "Capitán Grant".

Pero esta es obra de actores cómicos. Hay dos papeles en ella que necesitan de los artistas que tienen el secreto de la risa del "respetable" y estos son: "El Doctor Mirabell" el hombre eternamente distraído—ese tipo especial de sabio que con tanto gusto trazó la pluma maestra de Julio Verne y que trasladó con sumo acierto a la escena Ramos Carrión—y el "Marcial Mochila" el fiero militar gruñón y descontentadizo.

Estos dos papeles han tenido de intérpretes a dos actores de suma comicidad, a Paco Lara y a Paco Salas.

Paco Lara—contratado por la Empresa especialmente para esta obra—es el actor bien querido de los habaneros, el hombre de la gracia desbordante y sabido es el dominio que posee del teatro español. En cuanto a Paco Salas que tanto se ha destacado en la actual temporada rivalizó en comicidad con su homónimo, y con él compartió las ovaciones del público.

Hoy va "Los Sobrinos del Capitán Grant" tarde y noche. Por la tarde en la matinee y como una verdadera fiesta para los niños, a los que tanto cautivan las lecturas de Verne.

Y por la noche para recreo de los grandes, que cuando se trata de reir hacen una competencia magnífica a los pequeños.

"Los Sobrinos del Capitán Grant" darán grandes entradas hoy en Payret.

DOS OBRAS POPULARES

Los Escándalos de San Rafael y La Rendición de Abd-el-Krim, dos revistas, espectacular la una, de actualidad y graciosísima la otra se pondrán en breve en Payret.

La primera ha conquistado en el coliseo de Consulado gran éxito.

La segunda es de Agustín Rodríguez. Es un comentario alegre, lleno de ingenio, a los últimos incidentes de la campaña de Marruecos.

Consecuencia de La Toma de Alhucemas, ha superado en triunfo al logrado por ésta con haber sido grande.

La temporada que se debe al deseo de ver en Payret estas dos producciones tan celebradas, se iniciará el día primero de julio terminando el 4.

Lo breve de la actuación dá aún mayor interés a ésta. Y no en vano tiene el público interés de ver y aplaudir a la Compañía criolla.

EN MARTI, NOVEDADES

Para la matinee de las dos y tres cuartos, se ha dispuesto la representación de "Doña Clarines" quinteriana, completando el cartel un Fin de Fiesta sugestivo y alegre por la admirada Emilia Benito, soberana de las canciones regionales españolas: María Herrero, Adelita Trujillo y de ellos Tordesillas, Alvaro Suárez y García Riera.

Por la noche a las nueve, repetición de la comedia de Asenjo y Torres del Alamo María de Begoña de éxito hilarante y el Fin de Fiesta por los mismos artistas que en la matinee.

Pasado mañana, martes, estreno de una producción originalísima "El Idolo Negro" que en Londres alcanzó un enorme triunfo.

En la actual semana habrá dos debuts de importancia: el de Carmita Vázquez y su dansseur Mlle Florelle.

El primero es una gratísima sorpresa criolla; una artista que viene consagrada por el público de México.

El segundo el de la gentilísima "estrella" del Ba-Ta-Clán.

El domingo próximo, tarde y noche, un festival asturiano.

ALFREDO GARCIA CEDEÑO

Después de unos brillantes exámenes, ha obtenido el título de Procurador público nuestro estimado amigo el señor Alfredo García Cedeño, que tiene en su haber como persona experta en problemas de derecho más de veinte años de práctica.

El Tribunal lo felicitó por sus vastos conocimientos.

Nuestra enhorabuena al culto procurador.

La Nueva **Victrola** *Ortofónica*

El ritmo de la música de los bailes modernos tiene en la nueva Victrola Ortofónica, la más fiel expresión. Hay una forma amable de comprobarlo: Venga a oirla a la casa más céntrica y mejor montada en su giro.

VICTROLAS ORTOFONICAS AL CONTADO Y A PLAZOS

UNIVERSAL MUSIC and COMMERCIAL Co.
GRAL. CARRILLO (S. RAFAEL) 1 TELEFONO A 2930
AGENTES DEL REPRODUCTOR AMPICO EL PIANO CON ALMA

CAMPOAMOR

Bajo la dirección de la

METRO-GOLDWYN-MAYER

HOY DOMINGO HOY

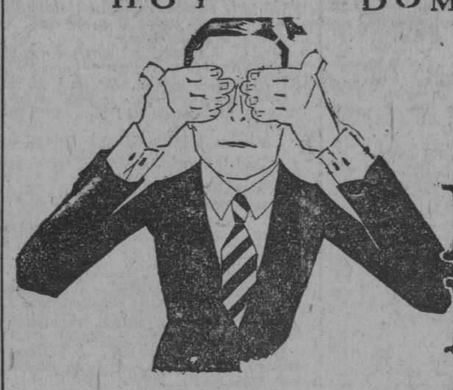

Grandioso Estreno de la Super-Comedia de

BUSTER KEATON

Titulada

Las Siete Ocasiones

(SEVEN CHANCES)

A los veinte y siete años de edad, aún no había paladeado el dulce sabor de un beso. Tenía ansias infinitas de conocer el dulce y misterioso significado de la palabra amor. Y, ¡albricias! no tardó mucho tiempo en verse aprisionado en las redes del impertinente Cupido que revoloteaba en torno de él esperando el momento oportuno para atraparlo. Todo el mundo reirá a mandíbula batiente en cada escena de esta regocijada comedia. Una original y ocurrente historia de amor, de divertidas situaciones en cada nota de la marcha nupcial.

1 d-20.

TEATRO MENDEZ

Matinee infantil de 2 a 5.
La comedia, **UN TIRO EN LA NOCHE**
La cinta de mucha risa **FIRMES.** Harry Carey en la emocionante cinta **EL PIRATA DE LA PRADERA**
Una cinta cómica.
La producción especial interpretada por Lewis Stone y Alma Rubens titulada **LA SENDA DEL AMOR**
Tandas 5½ 9½.
Una graciosa comedia.
Ronald Colman y Doris Kenyon en la producción joya titulada **UN LADRON EN EL PARAISO**
Tanda 8½.
Una cinta cómica.
Lewis Stone y Alma Rubens en la cinta especial, **"LA SENDA DEL AMOR**
1 d-20.

DOS GRANDES ESPECTACULOS

HOY DOMINGO

ACTUALIDADES

Monserrate entre Neptuno y Animas

TEATRO MARAVILLAS

Cerro esquina a Palatino

LOS DOS BAJO LA DIRECCION DE OROZCO, presentarán el mejor programa de la Habana.

ACTUALIDADES
Matinée de 1 a 5 y por la noche a las 8 y a las 10.
PELICULAS
Revistas cinematográficas muchas comedias.
"LOS TRES MOSQUITEROS"
Un escándalo de risa por Max Linder.
"EL GENIO ALEGRE"
Bellísima foto-comedia de los hermanos Quintero, por FRANCESCA BERTINI.
VARIEDADES por LUZ GIL, ISABELITA OROPESA, MARIANO MELENDEZ Y LA PAREJA AMERICANA
MARGARET y HARRYS

MARAVILLAS

PELICULAS

Cintas cómicas y revista

Al Borde del Desierto

por el colosal BUCK JONES, y **"COMO EL HOMBRE DESEA"** por MILTON SILLS

VARIEDADES por DARWIN el famoso imitador de bellezas LUZ GIL la popular soberana del Son, MARIANO MELENDEZ excelente tenor inimitable en las canciones cubanas y la simpática parejita triunfadora del fox CARMITA ORTIZ y JULIO RICHARD.

MÁÑANA EN "MARAVILLAS" debut de ISABELITA OROPESA y de la riquísima pareja americana de bailes.
MARGARET DAILE y HARRY LOSEE

1 d-20.

M.E.C.D. 2016

INFORMACION MERCANTIL DEL PUERTO

REGISTRO DE BUQUES PARA LA EXPORTACION

Alfonso XIII, vapor español, para Coruña, Vigo y Santander.

Ebro & Ortega, vapores ingleses para Valparaiso con trasbordo a Buenos Aires.

Oroya, vapor inglés, para Liverpool y La Pallice.

Mont Viso, vapor francés, para Marsella.

Cellina, vapor italiano, para San Francisco.

Escopa, vapor americano, para New York.

Torrealba, vapor americano, para Centro América.

Primero, vapor noruego, para Buenos Aires.

Vapor Anthellan para Filadelfia.

Vapor Collabosa, para Boston.

Vapor Edam, para Rolledan y escalas.

Vapor francés Magora, para Mobile.

BUQUES ATRACADOS

Vapor italiano Cellina, en la Ward Line.

Vapor francés Mont Dore, en Regla.

Vapor noruego América, de Christiania.

Vapor americano Colombia, en la Ward Line.

Miami, en Musin Terminal.

Vapor naruego Primero, en San Francisco.

Vapor español Alfonso XIII, en San Francisco.

Vapor español "Aldecoa" en San Francisco.

AGUARDIENTE

Se han exportados para distintos países de Europa 55.779 galones con un valor de $20.385

MOVIMIENTO DE IMPORTACION DE VIVERES

Procedente de Europa llegó ayer el vapor de carga español "Aldecoa" con el siguiente cargamento de mercancías.

DE MARSELLA & BARCELONA

Judías 2.450 sacos; Fideos 690 bultos; Vino 850 bultos; Frijoles 500 sacos; Jabón 150 cajas, Vermouth 100 cajas.

DE VALENCIA

Arroz 750 sacos; Vegetales 75 bultos; Ajos 27 cajas Cebollas 100 id.

DE ALICANTE

Pimentón 37 cajas; Ajos 132 bultos.

DE SEVILLA

Aceitunas 147 bultos; Aceite 2.050 cajas.

DE CADIZ

Vino 687 btos. Coñac 1.520.

DE CANARIAS

Papas 7.405 btos.

EXPORTACION DE FRUTOS

Con destino a los Estados Unidos se despacharon ayer para su embarque 1.619 btos. pimientos y otros vegetales.

También salieron para dicho puerto las primeras partidas de Aguacate, que se embarcaron por el vapor "Orizaba" para New York.

Según datos estadísticos, durante el mes pasado se han exportados para Estados Unidos más de Un millón trescientos mil huacales piñas, embarcadas en la siguiente forma. Por los Ferry 846.225 huacales; 35.229 huacales por vapor a New Orleans y 253.149 huacales para New York en vapor directo.

El peso total de esas partidas son 44.038.712 kilos con un valor de Un millón trecientos mil dollars.

EXPORTACION DE CUERO

El vapor holandés 'Edam" que sale en la próxima semana para Rotterdam, conduce para dicho puerto 1.060 lios o sean 2.500 cueros con un valor de $9.500

AZUCAR PARA URUGUAY

El vapor "Primero" legado hace días a nuestro puerto conduciendo un cargamento de maíz para esta capital, llevará en su viaje de retorno 1.400 sacos de azúcar para Montevideo.

LOZA, TEJAS & PIEDRA

Para Miami, por la via de los Cayos, se despacharon ayer 10.000 tejas usadas del país 2.109 btos. lozas y 480.000 kilos piedra de Camoa, con destino a las distintas fábricas que están en construcción en Miami, y son hechas al estilo antiguo.

PIÑAS POR LOS FERRY

Para Key West por los ferry salieron ayer varias partidas de piñas para distintas ciudades de los Estados Unidos.

Para New Orleans, salieron ayer por vapor 480 huacales piñas.

MOVIMIENTO DE CABOTAJE

Llegaron ayer las goletas "Zubieta" de Cárdenas con azúcar y la Goleta Ariel de Banes con piñas para exportar.

EXPORTACION DE TABACO

El vapor Alfonso XIII, lleva para España 27 cajas tabacos para Gijón, Santander, Bilbao y con trasbordo para Miami.

El vapor holandés 'Edam" lleva para Holanda 35 pacas y 5 barriles tabaco en rama.

El vapor inglés "Ebreo" lleva para Ecuador 340 tercios tabaco por elaborar.

El vapor americano "Colombia" lleva para San Francisco de California 30 fdos. 15 cajas, picadura 2 latas cigarros.

El vapor amco. "Orizaba" lleva para Estados Unidos lo siguiente: 214 pacas, 219 tercios y 219 barriles tabaco en rama, 53 cajas tabaco torcido para New York, 3 para Canadá; 1 para Holanda; 30 para Inglaterra, 24 id. para Londres; 2 id. para Africa; 1 id. para Brazil; 1 id. para Java; 1 id. para Argelia; 4 id. para Alemania.

EXPORTACION DE AZUCAR

El vapor francés Niágara está despachando para tomar 22.300 sacos de azúcar del Central Herhsey para Mobile.

El vapor holandés 'Edan" llevará para Holanda 2.040 sacos de azúcar de los Centrales Toledo y Puerto.

LA EXPORTACION EN EL MES DE MAYO

Durante el mes de Mayo se han exportado por el puerto de la Habana lo siguiente:

ALCOHOL

Se ha exportado 3.143 galones con un valor de $1.045.00

RON

Se ha exportado 2.495 galones con un valor de $3.857

OTROS LICORES

Se han exportado 17.378 kilos con un valor de $3.251

MADERAS

Se han exportados durante dicho mes 77 millares de pies de madera de cedro con un valor de $8.513.00, resultando Inglaterra el país que más ha consumido.

ESPONJAS

Se han exportado 63.809 kilos con un valor de $76.851.00

VEGETALES

Se han exportado para Estados Unidos exclusivamente 796.009 kilos, con un valor de $33.192

VIVERES DE AMERICA

De Estados Unidos, por la via de Key West, llegaron ayer las siguientes partidas de Víveres.

Manteca 20.487 kilos y 260 bultos; Puerco 37.433 kilos, 10.7778 piezas; Salchichas 230 btos; Menudos 42 id.

LA MONJITA

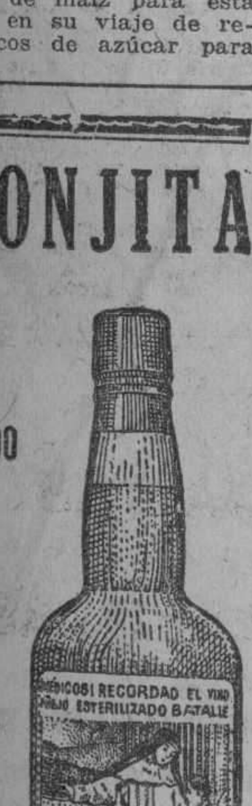

VINO AÑEJO

ESTERILIZADO

Especial

Para Enfermos

Pureza Garantida

Unicos receptores:

JUAN MENDEZ Y Ca.

S. en C.

MARTA ABREU (AMARGURA) 5

HABANA

EL MEJOR DESAYUNO

es la taza fragante, de exquisito aroma, conteniendo la bebida milagrosa que a la niña dará fortaleza para los estudios y vivacidad en los juegos: es una taza de:

OVOMALTINE

Este producto concentrado de los principios nutritivos del Extracto de Malta, huevos frescos, leche y cacao, ocupa el primer lugar en la alimentación de los niños, a los que favorece en su desarrollo y les asegura una perfecta salud.

La OVOMALTINE rica en Vitaminas es asimilada perfectamente—aún por los estómagos más débiles o delicados—sin producir extreñimiento.

En Droguerías, Farmacias y Víveres Finos

Dr. A. WANDER, S. A. Berna Suiza

Tenemos siempre existencia de

CAMARAS Y PELICULAS "KODAK"

que son Universalmente conocidas como las mejores.

Fotografía PIÑEIRO

Antigua de Colominas y Ca.

SAN RAFAEL 32

Hacemos exclusivamente Retratos y Postales de la mejor calidad.

CINEMA INGLATERRA

SAN RAFAEL Y CONSULADO

HOY • El mas fresco de la Habana • HOY

Matinée de 1 p. m. a 5 y 1|4 p. m.

El perro policía RIN TIN TIN, en la sensacional atracción joya

UNA NOCHE DE TERROR

Reginald Denny y Laura la Plante, en la comedia joya en 8 actos,

EL TRAJE DE ETIQUETA

Sid Chaplin y Padsy Ruth Miller, en la super comedia joya en 9 actos,

LA ENFERMERA

Y estreno de 3 comedias.

Niños: 20 centavos.
Luneta: 40 cts.

5 y 1|4. Tandas Dobles. 9 y 45 p. m.

El perro policía RIN TIN TIN, en la sensacional joya en 8 actos,

UNA NOCHE DE TERROR

Reginald Denny y Laura la Plante, en la super comedia joya

EL TRAJE DE ETIQUETA

Niños: 30 centavos.
Luneta: 50 cts.

Tanda de las 8 y media p. m.

Sid Chaplin y Padsy Ruth Miller, en la super comedia joya en 9 actos,

LA ENFERMERA

Niños: 20 centavos.
Luneta: 30 cts.

MANUAL PRACTICO PARA EL CANTINERO

Un libro útil y adaptado a las necesidades de Cuba.

El más completo y práctico de los manuales del Cantinero que se han publicado hasta ahora. Contiene recetas sencillísimas y modo de hacer todas las bebidas que se usan en Cuba, aunque sean de origen extranjero, Aperitivos, cocktails, punchs, ice-creams, champolas, high-balls, blossoms, etc. y las bebidas de moda, rebautizadas con nombres típicos cubanos y extranjeros.

Este libro sirve, no sólo para los cantineros, sino para aquellas personas que tengan por costumbre preparar algunas bebidas en su domicilio, bien para fiestas, bien para su propio consumo.

Precio del ejemplar, que forma un tomo en 8o. a la rústica .. .. $ 1.00

FORMULARIO PRACTICO DE INDUSTRIAS LUCRATIVAS AL ALCANCE DE TODOS Y SIN APARATOS

Por MARIANO GOMEZ DILLA

Este es un libro de utilidad para todo el mundo. Contiene multitud de fórmulas y recetas sencillas para la fabricación de gran número de artículos de diario consumo y que hoy se importan del extranjero. Con este libro se resuelven en los hogares la mayoría de los problemas económicos, fabricando fácilmente y con muy poco costo muchos artículos necesarios en toda casa de familia. Entre los muchos artículos que pueden ser fabricados, entresacamos los siguientes: TASAJO en todas cantidades, con muy poco costo; quesos de todas clases, especialmente el PATAGRAS; jabones, perfumes, barnices, grasas para todos los usos, mantequilla, lubricantes, tintas, barnices, pinturas, lacres, jarabes, insecticidas, ladrillos, asfalto, etc., etc.

La mayor ventaja de la obra es que todas las materias primas que recomienda son de producción nacional o pueden hallarse en la bodega de la esquina o la botica de cualquier pueblo de la Isla.

Precio del ejemplar en 4o. a la rústica .. .. $ 1.50

LA GUERRA EN CUBA (Continuación de "Cuba Heroica") Por el GENERAL ENRIQUE COLLAZO

Un libro de Historia Cubana de positivo mérito, en el que se narran los episodios de la Revolución de 1895, incluso la evacuación del Ejército Español y la implantación del Gobierno Interventor. El autor narra brillantemente los hechos vividos por él y por sus camaradas y proporciona un gran cúmulo de datos que serán de utilidad para los historiadores venideros y para la juventud a quien ofrece ejemplos de sano patriotismo y valor sin límites.

Forma este TOMO I que acaba de publicarse, un volumen en 4o. mayor con 464 páginas, magnificamente impreso y a la rústica .. .. .. $ 2.50

OBRAS COMPLETAS DE MANUEL SANGUILY TOMO II JOSE DE LA LUZ Y CABALLERO

Una biografía notable de este insigne educador y patricio, que constituye un timbre de gloria para el autor y un tesoro para la literatura cubana. Tan importante es este relato, que puede decirse que quien no lo conozca, no posee todos los informes respecto de Don José de la Luz y Caballero. Se narran detalladamente todos los aspectos de la labor de este maestro notable, haciendo a la vez crítica serena, con el más amplio juicio.

Forma la obra un volumen en 4o. a la rústica .. .. $ 1.50

NUEVO MAPA DE CUBA PARA BOLSILLO

Este mapa es algo completamente nuevo, en cuanto a su hechura e impresión se refiere, porque está impreso según los métodos modernos de la cartografía científica. Contiene todos los datos de los demás mapas y muchos más de verdadera importancia. Mide 50 por 72 centavos y está en su correspondiente cartera.

Precio del ejemplar .. .. $ 1.00

LIBRERIA "CERVANTES" DE R. VELOSO Y CIA. Avenida de Italia 62 Apartado 1115. Teléfono A14958, Habana

PULVICIDA EUREKA

PARA BARRER SIN LEVANTAR POLVO DESINFECTA LOS PISOS

ESPECTACULOS

TEATROS

NACIONAL. — 3: La tragedia del ciego.—9: El Instinto.

PRINCIPAL DE LA COMEDIA.— No hay función.

MARTI.—2 3|4: Doña Clorines; números de variedades. — 9: María de Begoña; números de variedades.

PAYRET.—2 1|2 y 9: Los Sobrinos del Capitán Grant.

ALHAMBRA.—2 1|2: Entrar por el ojo; La rendición de Abd-el-Krim.— 8: Entrar por el ojo.—9 1|4: La Revista Inmoral.—10 1|2: La rendición de Abd-el-Krim.

ACTUALIDADES—8: Los tres mosquiteros; números de variedades.—10: Los tres mosquiteros; números de variedades.

MARAVILLAS. (Cerro).—1: Sobra un león; Al borde del desierto; Como el hombre desea; números por Darwin y la pareja Ortiz-Richards.—8: una revista; Sobra un león; Al borde del desierto; Como el hombre desea; números de variedades.

CINEMATOGRAFOS

CAMPOAMOR. — Tarde y noche: Siete ocasiones.

FAUSTO.—5 1|4 y 9 1|2: El hombre que lucha solo; Novedades internacionales. — 8: Un cuento árabe.— 8 1|2: La Llama de Montmartre.—1½ Novedades Pathé número 27; Siempre a tiempo; Crimen vengado; Un cuento árabe; La Llama de Montmartre.

LIRA.—1 1|2: una revista; una comedia; La crisis; Circe la encantadora; Pícara y caprichosa.—5 1|2: Circe la encantadora.—8 1|2: El mismo programa de la matinee.

VERDUN.—1 1|2: una revista; una comedia; Flor dañada; Una esposa en venta; Circe la encantadora.—8 1|2: El mismo programa de la matinee.

RIALTO.—1: Zcircir y pegar; Un día de mudada; El terror del mal país; La Apache; Quiéreme mucho.5 1|4 y 9 3|4: una comedia en dos actos; Esposas alquiladas.—7: Quiéreme mucho.—8 1|2: La Apache.

NEPTUNO.—1 1|2: Circe la encantadora; El terror a las mujeres; La Isla Maldita.—5 1| y 9 1|2: La Llama de Montmartre.—8 1|2: Circe la encantadora.

OLIMPIC—1 1|2: Lobo de Mar; Justicia salvaje; La avalancha de oro— 7 1|2: Justicia salvaje. — 8 1|2: La avalancha de oro; El Payaso.

GRIS.—2: Los plomeros; Aventura; De mala sangre.—8 1|4: Aventura.— 5 1|4 y 9 1|4: Novedades internacionales; El Ladrón.

IMPERIO.—1 a 6: cintas cómicas; El bravo americano; El Lobo de París; Raza y nobleza; La Llama de Montmartre.—7 1|2: El Lobo de París; Raza y nobleza; La Llama de Montmartre.

TRIANON.—2: Horrores de la guerra; Don Demonio; El Navegante.— 5 1| y 9 1|2: Al caer las cadenas.

RIVOLI.—(La Sierra, Marianao). —2: Los dos Juanes; Un estorbo más; Una tarea aplastante; El libro fatal; Puños y cascos; La caza del zorro.— 5 1|4: La carrera del millón.—8: Aire gratis.—9 1|2: La carrera del millón. Presentación de Antonieta Lorca.

LIRA.—Tarde y noche: cintas cómicas y dramáticas.

MENDEZ. — 2: cintas cómicas; El Pirata de la Pradera; La senda del amor.—5 1|2 y 9 1|2: una cinta cómica; Un ladrón en el Paraíso.—8 1|2: La senda del amor.

WILSON.—1 1|2: La enfermera; El traje de etiqueta; Una noche de terror.—5 1|4 y 9 1|2: La enfermera; Una noche de terror.—8: Por accidente; El traje de etiqueta.

INGLATERRA.—1: El traje de etiqueta; Una noche de terror; La enfermera.—5 1|4 y 9 3|4: Una noche de terror; El traje de etiqueta.—8 1|2: La enfermera.

LA MATINEE DE HOY EN ACTUALIDADES

Una matinee como hay pocas es la que se celebrará hoy en el simpático teatro de la calle de Monserrate, pues comenzando á la una se exhibirán cintas cómicas, revistas, la fotocomedia de gran éxito por la excelsa actriz del arte mudo Francesca Bertine titulada El Genio Alegre basada en el libro de los escritores españoles hermanos Quintero, y la comedia que será un escándalo de risa por el malogrado Max Linder titulada Los Tres Mosquiteros.

Después actuarán en fin de fiesta la compañía de variedades compuesta por Luz Gil, la soberana del Son, Isabelita Oropesa la emperatriz del coupplet, Mariano Meléndez el gran cantante cubano único en las criollas y tangos y canciones regionales españolas y por último la monísima parejita de bailes reyes del charleston Margaret y Harris quienes a diario reciben una ovación por su labor.

El lunes 28 será la serenata de onore de la gran coupletista Isabelita Oropesa quien dicho día hará su despedida no tan solo de Cuba sino de la escena y conjuntamente con ella actuarán un cúmulo enorme de variedades.

Para muy pronto tendremos otra vez al insustituible Darwin el mago de las imitaciones femeninas.

LAS FUNCIONES DE HOY EN MARAVILLAS

Este simpático y coquetón teatro situado en el lugar más céntrico de la barriada del Cerro o sea en la Calzada esquina a Palatino tendrá hoy desde la una hasta las 5 una gran matinee exhibiendo en ella cintas cómicas, el drama por Buck Johnes al Borde del Desierto y Como el Hombre Desea por Milton Sills y después actuarán la svariedades por Darwin el mago imitador de belelzas femeninas único en el mundo que se nos presenta como una Raquel Meller, Luz Gil la aplaudida artista soberana del Son, Mariano Meléndez el tenor que triunfa en las canciones cubanas y la simpática parejita reyes del Fox Carmita Ortiz y Julio Richard.

Por la noche nueva exhibición de cintas cinematográficas y todas las variedades.

Mañana habrá dos debut: Isabelita Oropesa la genial emperatriz del couplet y la rica pareja americana de bailes Margaret y Harrys reyes del modernísimo Charleston.

Maravillas y Actualidades ambos teatros bajo el control del incansable empresario nuestro amigo Orozco serán los teatros que hoy batirán el record de entradas por lo bien organizada que se encuentran sus funciones.

5332. 1-d. 20.

CINE OLIMPIC

Hoy en la matinee de 1 y media a 5 Harry T. Morey en la emocionante cinta Lobo de Mar Pedro el Grande, el célebre perro policía en la interesante cinta Justicia Salvaje.

El famoso actor Charles Chaplin en la monumental comedia dramática en 10 actos titulada La Avalancha de Oro.

Tandas elegantes de 5 y cuarto y 9 y media Metro Goldwyn Mayers presenta al genial actor Lon Chaney en la notable producción titulada Payaso.

Mañana y pasado mañana en las tandas de moda de 5 y cuarto y 9 y media First National presenta la suntuosa producción especial interpretada por la egregia actriz Norma Talmadge que lleva por título Sacrificio Re compensado pone de manifiesto a los extremos a que puede llegar una mujer por el amor, de padre, de marido o de hijo...

Pero de un ser que ame con todas las fuerzas de su alma, como amó Polly al joven St Aubyns primero y a su hijo después. No deje Vd. de ver esta producción de lujo, arte y belleza.

Miércoles 23, Jackie Coogan en la graciosa comedia que hace trepidar el teatro de risa titulada El Trapero.

Jueves 24 Pola Negri en la producción Venganza.

Viernes 25 Corinne Griffith en la cinta Sacrificio de una Mujer.

1308. 1-d. 20.

RIALTO

La siempre activa empresa del concurrido teatro Rialto ha confeccionado para su función dominical de hoy, un programa a cual más inmejorable que será suficiente para reunir una buena cantidad de público ya que siempre se afana por contratar las mejores producciones que llegan a Cuba. Da comienzo tan interesante programa con una matinee de grandes atractivos, en la que serán ofrecidas las cintas Zurcir y Pegar, comedia en dos actos por Buck Jones; Un Día de Mudada, comedia en dos actos; 'Quiéreme Mucho, divertida producción melodramática en ocho actos por Monte Blue y María Prevost. La Apache, magno cinedrama en siete actos por la encantadora estrella Priscilla Dean.

Para las secciones preferidas de cinco y cuarto y nueve y cuarenta y cinco, se anuncian las últimas exhibiciones de la original producción melodramática de extraordinario argumento y divertidas escenas que tanto ha gustado al público y que lleva por título Esposas Alquiladas. Figuran como intérpretes principales de la obra realizando una magnífica labor escénica, as encantadoras estrellas Virginia Valli, Helen Lee Worthing y el tan celebrado actor Pat O'Malley. También será exhibida una comedia en dos actos.

Anúnciase para la tanda de las siete, el gracioso melodrama en siete actos titulado Quiéreme Mucho por María Prevost y Monte Blue y para la sección especial de las ocho y media La Apache, cinedrama en siete actos de gran éxito que interpreta bien y fielmente la popular actriz Priscilla Dean.

Dentro de breve Una Mujer Fascinadora, comedia de mucha sal y pimienta por Julián Eltinge y más adelante La Represa de la Muerte producción ultrasensacional por George O'Brien.

1301. 1-d. 20.

CINE LARA

La Empresa de este cine ha seleccionado para hoy domingo 20 las producciones Pícara y Caprichosa en 11 actos interpretada po rla graciosa Liliane Damita, Un Niño Peligroso en 6 actos interpretado por el gran actor Richard Talmadge y Puños y Cascos en 6 actos interpretado por Tom Mix e interesantes cintas cómicas. Mañana Amores de Niña por Laure la Plante el episodio 3 de la serie El Secreto de un Tesoro (El Rastro Secreto) y Sueño de Amor por Italia A. Manzini.

Martes 22 Las Hijas de Elena por Baby Peggy, episodio 4 de la serie El Secreto de un Tesoro (Acusación Falsa) y Sangre de Lobo por Marguerite Clayton, Wilburn Morante, George Chesbro, Frank Clark, Ray Hanford y Roy Watson.

1299. 1-d. 20.

FAUSTO

SOBERBIO PROGRAMA MATINAL EN FAUSTO

La empresa de Fausto tiene seleccionado un espléndido programa para la función dominical de hoy, el que sin duda resultará el mejor que ha presentado. Apareciendo en él tres interesantes películas, dos del Oeste interpretadas por intrépidos comboys un precioso drama que gustará a todos, acompañado de una revista y una larga y divertida cinta cómica. La función dará comienzo a la una y treinta y terminará a las cinco y las cintas son las siguientes: la revista Novedades Pathé No. 27 Buffalo Bill Jr. con todo el espíritu encarnado de su valiente padre, en Siempre a Tiempo luciéndose con su inteligente caballo, Peter Morrison en su obr amaestra Crimen Vengado la risible comedia en dos actos Un Cuento Arabe y el drama con bellas escenas en que triunfa definitivamente la gran actriz Pola Negri, titulado La Llama de Montmartre.

Toda la muchachería habanera ha de concurrir a esta función.

En las tandas elegantes de cinco y cuarto y nueve y cuarenta y cinco seguirá presentando al genioso actor William Farnun, en su mejor obra, El Hombre que Lucha Solo, acompañado de Lois Wilson, Edward Everet Horton y la preciosa niña Dawn O'Lay. En estas mismas tandas la revista Novedades Pathé No. 27.

Para la tanda de las cinco, ha destinado la graciosa comedia Un Cuento Arabe y para l de ls ocho y treinta el regio drama La Llama de Montmartre por Pola Negri, que mucho ha gustado desde que se está exhibiendo.

Mañana se estrena Subasta de Amor por la simpática May Mc Avoy.

Julio ocho La Cama de Oro, conteniendo el lujo más grande que se le puede introducir a alguna cinta interpretada por Vera Reynolds, Julia Faye y Lilian Rich con el concurso de Rod La Rocque, Theodore Koslof, Robert Edeson y Robert Cain.

12 98. 1-d. 20.

JOYERIA Y OPTICA

VERSALLES

LORENZO DE TORO

RELOJES SUIZOS GARANTIZADOS

18 K $20. Enchape 10 años $12.00

18 K $21. Enchape 10 años $10.00

18 K $15. Enchape 10 años $9.00

18 K $12. Enchape 10 años $8.00

18 K $18. Enchape 10 años $10.00

18 K $16. Enchape 10 años $9.00

PRADO Nos. 109 Y 115-Habana

Se remiten a cualquier parte con recibo de garantía. Mande hoy su importe y los recibirá mañana.

1d-30

TEATRO WILSON

BELASCOAIN Y SAN RAFAEL

HOY • Ventilacion Moderna Confort-Elegancia • HOY

Matinée de 1 y 1|2 a 5 p. m.

Earle Fox, en la comedia

POR ACCIDENTE

Sid Chaplin y Padsy Ruth Miller, en

LA ENFERMERA

Reginald Denny y Laura la Plante, en

TRAJE DE ETIQUETA

El perro policía RIN TIN TIN, en

UNA NOCHE DE TERROR

Niños: 30 centavos.
Lunetas. 50 cts.

5 y 1|4. Tandas dobles. 9 y 1|2 p. m.

Sid Chaplin y Padsy Ruth Miller, en la super comedia joya en 9 actos,

LA ENFERMERA

El perro RIN TIN TIN, en la sensacional atracción joya en 8 actos,

UNA NOCHE DE TERROR

Niños: 30 centavos.
Luneta: 50 cts.

Tanda de las 8 p. m.

Earle Fox, en

POR ACCIDENTE

Reginald Denny y Laura la Plante, en

EL TRAJE DE ETIQUETA

Niños: 20 centavos.
Lunetas: 30 cts.

CAMPOAMOR

EXITO EXTRAORDINARIO DE LAS SIETE OCASIONES

Las siete ocasiones. Bajo este marbete prometedor, ha filmado Buster Keaton, el maravilloso actor cómico de rostro impertérrito, una super producción para la Metro Goldwyn Mayer.

Y ella será la que ocupe en el día de hoy la pantalla de campoamor en calidad de estreno.

Nunca, hasta ahora habíase llegalas características espirituales de un autor con la obra a interpretar; ni jamás, tampoco, habíasele brindado a ningún artista por singulares que fueran sus dotes escénicas, asunto más hilarante, más deliciosamente cómico. Para comprender a qué extremo llega a Buster Keaton en Las siete ocasiones, basta decir que tiene a su cargo la personificación de un heredero que corre desalado en busca de una esposa, so pena de perder varios millones. Y que la imposibilidad o poco menos de matrimoniarse, ocurre por falta de aquélla, sino por exceso, y aque todas las mujeres de la localidad se presentan como candidatas al puesto...

Estos particulares impondrán suficientemente al lector sobre el interés enorme de la nueva cinta.

Por lo demás, Buster se dió perfecta cuenta del simpático role confiado a su genio y lo llenó cumplidamente, para goce de todos los que buscan oportunidades amables con las cuales reir extensamente.

Las siete ocasiones será proyectada en todos los turnos.

El jueves: La Dama de la Noche, joya Metro por la exquisita Norma Shearer.

1306. 1-d. 20.

TRIANON

En las tandas elegantes de hoy domingo se exhibe la magnífica cinta de la Metro Goldwyn Mayer titulada Al Caer las Cadenas por Adolphe Menjou, Norma Shearer, Vera Reynolds, Mae Bush, Kames Kirkwood, George Fawcett y otros más de fama. Al Caer las Cadenas está garantizada por su valor con el número de artistas notables que figuran en el reparto.

En la matinee de las 2 a las 5 El Navegante por Buster Keaton, Don Demonio por Jack Hoxie y la divertidísima cómica de Johny Hones y su pandilla de fiñes titulada Horrores de la Guerra. Además hay otras cómicas.

A las 8 El Navegante por Buster Keaton.

El lunes 21 y martes 22 de moda La Novia de la Tempestad por Dolores Costello. Como todos recordarán Dolores es la bellísima artista que tanto gustó en la película La Bestia del Mar último éxito de John Barrymote. Dolores Costello tiene en esta, última producción titulada La Novia de la Tempestad un éxito extraordinario y su argumento es de los más interesantes que se han puesto en película.

El jueves Mujeres que el Hombre Olvida, por Patsy Ruth Miller y Johny Walker. El viernes y sábado El Mónstruo por Lon Chaney.

Muy pronto Cuesta Menos Casarse por Lewis Stone, Conrad Nagel y Louise Fazenda. Una Mujer Fascinador apor Julián Eltinge. Ann Pennington, Tom Wilson y Jack Duffy. Esclava de su Virtud por Marguerette de la Mott ey Louise Dresser.

1297. 1-d. 20.

CINE-TEATRO

RIVOLI

Calle 4 esq. a 5a. Reparto La Sierra. Teléfono FO-1973

HOY DOMINGO 20 HOY

GRAN MATINEE A LAS 2

Las graciosas comedias:

LOS DON JUANES (Imperial).

UN ESTORBO MAS

Por St. John.

UNA TAREA APLASTANTE

EL LIBRO FATAL

PUÑOS Y CASCOS

y LA CAZA DEL ZORRO

A las 5 y 1|4. Tanda Elegante

La preciosa cinta interpretada por Vera Reynolds, Ralph Lewis y Edmund Burns,

La Carrera del Millón

A las 8. Tanda Elegante (Función corrida)

Tom Douglas, en

AIRES GRATIS

A las 9 y 1|2

La Carrera del Millón

Y nueva presentación de Antonieta Lorca.

Mañana

Despedida de Antonieta Lorca y debut de Enna y Andux. Aplaudidos transformistas.

Y

LA BELLA ENGAÑADORA

por Laura la Plante.

RIALTO

MAÑANA Lunes 21 y Martes 22 MAÑANA

5¼ ESTRENO 9¾

La interesante cinta dramática

MUJERES QUE EL HOMBRE OLVIDA

Un romance de gran enseñanza moral que a todos interesa, por

PATSY RUTH MILLER

y JOHNNY WALKER

Repertorio:

HAVANA FILM CO. Neptuno 56

PELICULAS

Deseo representar en España, casa de Películas. Dirigirse: MIGUEL MARTINEZ. HERNAN CORTES V. R., VALENCIA, (ESPAÑA.)

5d alt.

VERDUN

UNA ESPOSA EN VENTA

Matinee a la una y media.

Revista y comedia Flor Dañada Jacqueline Logan y Circe la Encantadora por Mae Murray y en tanda de cinco y cuarto Una Esposa en Venta por Eugenio O'Brien y Clara Windsor y por la noche el mismo programa.

Mañana matinee a las dos.

Revista y comedia De Triple Acción por Pete Morrison y El Espejo del Alma por May Mc Avoy y en anda de cinco y cuarto estreno en Cuba La Ley de Puños por Buck Joes y por la noche el mismo programa.

Martes 22 en tandas de cinco y cuarto y en diez p. m. grandioso estreno del atrayente cinedrama lleno de emoción de lujo y de arte El Abuelo, novela cinematográfica de Don Benito Pérez Galdós.

Miércoles 23 estreno en tandas de cinco y cuarto y en diez p. m. El Grito de Batalla por Hoot Gibson.

1300. 1-d. 20.

CINE LIRA

Hoy tres grandes estrenos.

Programa matinee a la 1 y media con los siguientes estrenos Una Revista estreno de la gran joya Paramount La Crisis con Nita Naldi y Patsy Ruth Miller.

Circe la Encantadora por Mae Murray y James Kirkwood y la gran producción Pícara y Caprichosa por Liliane Damita.

Precios, mayores 40 niños 30 cts.

Tanda elegante 5 y media Circe la Encantadora.

Por la noche función corrida 8 y media con el mismo programa de la matinee.

Precios 50 centavos.

Mañana La Llama por Antonio Moreno y Bebe Daniels.

Martes estreno de la gran joya El Abuelo y Bodas de Nieve por Alice Brady.

1307. 1-d. 20.

CINE GRIS

En la matinee, a las dos Los Plomeros, por Al Alt, estreno de la producción especial titulada Aventura, por Tom Moore, Pauline Starke, Wallace Beery y Raymond Hatton y estreno de la sensacional película titulada De Mala Sangre, por George Larkin.

A las 8 y cuarto Aventura.

En las tandas de 5 y cuarto y 9 y cuarto Novedades Internacionales No. 13 y estreno de la producción especial que lleva por título El Ladrón Magnífica película de la Paramount, interpretada por las celebradas estrellas Bebe Daniels, Antonio Moreno y Diana Allen.

Mañana Una Noche de Terror, por June Marlowe y Rin Tin Tin.

Martes 22 El Grito de Batalla, por Hoot Gibson, Anne Cornwall y Dustin Farnun.

Miércoles 23 Cuesta menos Casarse por Lewis Stone, Conrad Nagel y Luisa Fazenda.

Jueves 24 El Hombre que lucha Solo por William Farnun y Lois Wilson.

Viernes 25 Subasta de Amor, por May Mc Avoy, Kathlyn Williams y Eddie Sutherland.

1305. 1-d. 20.

NEPTUNO

LA LLAMA DE MONTMARTRE EN NEPTUNO

En la matinee de Neptuno, que será como de costumbre de 1 y media a 5, se proyectarán las valiosas producciones Circe la encantadora por Mae Murray El Terror a las Mujeres (copia nueva) por Harold Lloyd La Isla Maldita por Lia Lee y James Kirkwood y la comedia de Buster Keaton Gordito en Coney Island.

En las tandas elegantes de 5 y cuarto y 9 y media se estrena la producción Joya de la Paramount con Pola Negri, titulada La Llama de Montmartre.

En la tanda de las 8 y media se repite Circe la Encantadora por Mae Murray.

Mañana El Hombre que lucha Solo y Niñas Modernas.

El martes Al Caer las Cadenas.

1304. 1-d. 20.

PARA REGALOS

Las más selectas y mejores flores son las de "EL CLAVEL"

Bouquets para novias y ramos de tornaboda desde $5.00 al de mejor calidad.

Cestos de mimbres, Caja de flores y Ramos artísticos para regalos y felicitaciones desde $5.00 en adelante.

Arpas, Herraduras y Liras preciosas para regalar a las artistas, de $10.00 a la más valiosa.

Banderas, Escudos, Estrellas y letreros de flores naturales para artistas y actos patrióticos, desde $20.00.

Enviamos flores a la Habana, al interior de la Isla y a cualquier parte del mundo.

FLORES Y CORONAS

Hacemos adornos de Iglesias y de casas para bodas y fiestas desde el más sencillo y barato al mejor y más extraordinario.

Centros de mesa artísticos y originales para comidas y banquetes desde $3.00 en adelante.

Especialidad en ofrendas fúnebres de Coronas. Cruces, Cojines y Columnas tronchadas, desde $5.00 a la más suntuosa.

Cruces-Sudario para colocar sobre el féretro, ofrenda muy fúnebre y del mejor efecto, desde $30.00 hasta $75.00 y $100.00 una.

Sudario de tul para cubrir el féretro tapizado de flores selectas y escogidas, de $100.00 hasta $250.00 uno.

VISITENOS O HAGA SUS PEDIDOS POR TELEFONO

JARDIN "EL CLAVEL"

ARMAND Y HERMANO

General Lee y S. Julio. - Telfs. FO-7238 FO-7029 FO-7937 F-3587 - Marianao

REMITIMOS CATALOGO GRATIS

I.E C.D. 2016

¡FUERA CON ESTO!

Hoy día no hay espacio en el hogar moderno para esas emulsiones desagradables y anticuadas.

Obtenga usted todo el beneficio del más puro aceite de hígado de bacalao tomando las nuevas y ricas Tabletas BACALAOL DEL DR. RICHARDS. No tienen ni olor ni sabor. Cada tableta revienta de salud.

Las personas flacas, enfermizas, cansadas y débiles; las que necesitan rodear su cuerpo de carnes firmes y sólidas; los niños raquíticos, de huesos reblandecidos,—todo el mundo debe aprovechar el Bacalaolen seguida.

Una Tableta BACALAOL equivale, en valor nutritivo, a una cucharadita del más puro aceite, y, ¡qué resultados más rápidos! Casi en seguida empieza usted a notar lo bueno que le está resultando este magnífico tónico. Mejillas rellenas y rosadas, cuerpo fuerte y robusto, mente satisfecha y alegre, salud vibrante,—todo ello viene con el BACALAOL. Su precio es muy módico y lo venden tc las las farmacias buenas.

Tan importante ha sido el descubrimiento del BACALAOL para la salud del público, que el gobierno de los Estados Unidos de Norte América, el de México, Colombia, Cuba, Venezuela y de todos los países civilizados, han concedido al Dr. Richards el único y exclusivo derecho de preparar este producto. Esto, por sí, es sobrada garantía de su eficacia. Cuídese, pues, de malas imitaciones que resultan caras a cualquier precio. Si desea usted engordar, obtener fuerzas, energías y salud, empiece usted el tratamiento del BACALAOL hoy mismo.

Garantía

Garantizamos que CUALQUIERA que necesite aumentar en peso y tome el Bacalaol del Dr. Richards de acuerdo con las instrucciones impresas que acompañan todos los frascos, aumentará por lo menos 2½ kilos (5 libras) en treinta días, o devolveremos, sin preguntas y con el mayor gusto, el dinero gastado por el paciente en el tratamiento. Garantizamos también que el Bacalaol original y genuino contiene la parte buena, saludable y vitaminosa del más puro aceite de hígado de bacalao y que, en nuestra opinión, no tiene igual para el tratamiento de desgaste físico, mala nutrición, de cualquier causa que provenga, raquitismo y para todos aquellos casos en que se recomiende un tónico ALIMENTICIO y reconstituyente. Garantizado por la DR. RICHARDS DYSPEPSIA TABLET ASOCIATION bien conocida por más de 30 años

DR. RICHARDS DYSPEPSIA TABLETS TRADE MARK

BACALAOL
DEL DR RICHARDS
PARA AUMENTAR EN PESO FUERZA Y SALUD

Sección Política

El mitin de anoche en Dragones resultó un exponente de adhesión a los señores Felix Ayón y Miguel Mariano Gómez

FERRARA FUE ACLAMADO, PRONUNCIANDO CN FOGOSO DISCURSO

Buenas y sinceras demostraciones de afecto y admiración recibió anoche el señor Raul Villa de Rey.—También fué homenajeado ayer tarde, el señor Adalberto Carrera

LA FIESTA A FELIX AYON

Nada más propicio que la política para encontrar intereses y violentar las pasiones y por eso que cuando se entra en el período electoral tenemos tanto que decir y comentar todos los que nos dedicamos a reseñar la política, sin que nos contaminemos nunca con la idiosincrasia del medio electoral en que actuamos, diciendo siempre la verdad y relatando los hechos tal cual ellos se manifiestan.

Anoche presenciamos la fiesta que los amigos de Felix Ayon dieron en el Parque de Dragones, espectáculo éste que reunió todos los caracteres de protesta por la preterición, según exteriorizaban todos los oradores que desfilaron por las tribunas que al efecto se habían levantado en dicho Parque, de Ayón al no haber sido nominado como candidato a representante por la Asamblea provincial habanera. En cumplimiento a nuestro deber de leales informadores aseguramos que el acto realizado anoche en el histórico parque de Dragones resultó bastante animado y fué un exponente fiel de la incondicionalidad de los amigos, del que se cree víctima de sus compañeros de Asamblea.

LA FIESTA

Desde las primeras horas de la noche comenzaron a llegar al parque de Dragones los contingentes de los diferentes barrios que componen la ciudad de la Habana, algunos de los grupos venían acompañados por sones y chambelonas, que a más de las que había estacionadas en el lugar de la fiesta, formaban un crecido número de ellas.

EL MITIN

Muy cerca de las diez comenzó el mitin, hora en que se encontraba completamente invadida de personas la plazoleta que compone el Parque de Dragones y en que hizo su llegada el señor Félix Ayón.

LA PRESENCIA DE LOS DOCTORES FERRARA Y MIGUEL M. GOMEZ

Aun no había empezado su discurso el señor Miguel de Miguel, que fué el primero en hacer uso de la palabra, llegaron los doctores Orestes Ferrara y Miguel Mariano Gómez, candidato a la Alcaldía de la Habana por los partidos Popular, Republicano y Democrático, a quienes acompañaban los señores Gustavo González Beauville, Eliseo Figueroa, Gustavo Gutiérrez, Juan Gualberto Gómez y Benito Lagueruela, tan pronto la multitud que allí se agolpaba notó la presencia de los Dres. Ferrara y Gómez prorrumpió en una prolongada salva de aplausos pidiendo al doctor Ferrara que hiciera uso de la palabra, a lo que accedió éste, escalando inmediatamente la tribuna, pronunciando un fogoso discurso enaltecedor para el joven Gómez Arias y en defensa de la candidatura del mismo; Ferrara cosechó grandes aplausos, le precedieron en el uso de la palabra los señores Gustavo Gutiérrez y Juan Gualberto Gómez, que también estuvieron elocuentes.

Además de la tribuna central había dos más por las que desfilaron otros oradores cuyos nombres nos fué imposible anotar. Los 43 barrios de la ciudad de la Habana se hicieron representar allí, testimoniándoles al señor Ayón y al doctor Miguel Mariano Gómez su más firme y decidida adhesión. En horas avanzadas de la noche terminó este acontecimiento político.

BUENO QUEDO EL BANQUETE A VILLA DE REY

El señor Raúl Villa de Rey, miembro político conservador ante la Junta Municipal de la Habana, puede sentirse satisfecho con el banquete que en su honor se celebró anoche en el Hotel Saratoga, sito en Prado y Dragores, el acto fué una elocuente prueba de simpatía y admiración no sólo testimoniada por los amigos y admiradores del homenajeado, sino también de toda la plana mayor del conservadorismo habanero, que con su presencia allí se hacía partícipe de la fiesta.

EL BANQUETE

En cinco mesas artísticamente adornadas tomaron asiento más de cuatrocientas personas, entre ellas las más altas figuras del conservadorismo en la Habana, formando la mesa presidencial, en primer lugar, el festejado señor Raúl Villa de Rey, a su derecha el candidato a la Alcaldía de la Habana por el Partido Conservador, doctor Vito Candia, que a su vez es Secretario de la Cámara de Representantes; luego le seguían los doctores Gustavo Pino, Raúl de Cárdenas, Gonzalo Freyre de Andrade, Miguel Angel Aguiar, Villar Cruz, Alfredo Ceberio, Manuel Castellanos Mena, Oscar Montoro, Fernández Casuso y los señores Alberto Vila, director de "El Día"; Tomás Fernández Boada, Jorge Torrens, Pablo Soldevilla, Juan Borrell, Juan Fraga, representante Agustín del Pino, Francisco Prieto y así hasta cuatrocientos comensales.

LOS BRINDIS

A la hora de los brindis usaron de la palabra los señores Raúl de Cárdenas, que lo hizo en nombre de la comisión organizadora del banquete; Ramón de la Cruz, en representación de la Asociación de Buen Gobierno; Rafael González Cruz, en nombre de la presidencia, y el doctor Manuel Castellanos, que hizo el resumen por deseo del homenajeado, señor Villa de Rey.

Alegres músicas amenizaron esta simpática fiesta, que terminó muy cerca de las once de la noche.

CANDIDATO PERIODISTA

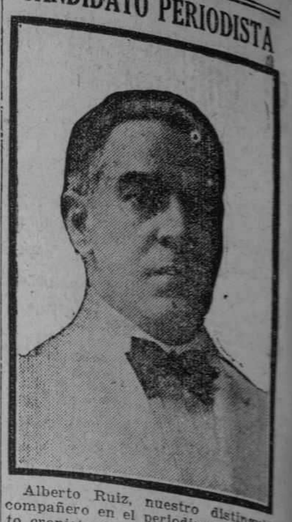

Alberto Ruiz, nuestro distinguido compañero en el periodismo, excelente cronista social de "El Mundo", ha merecido los honores de ser postulado para la reelección del cargo de Consejero Provincial por el partido liberal de la Habana.

Dentro del "tiket" de candidatos a Consejero, se considera a Alberto Ruiz uno de los llamados a obtener su reelección dadas las grandes simpatías con que cuenta dentro del campo electoral y por la competencia demostrada durante el tiempo que ha venido desempeñando tan alto puesto.

CRONICA SOCIAL

NIÑO SALVADO

Un triunfo del corazón y del talento.

Solo así pudo hacerse el milagro que hoy disfrutan contentísimos unos padres jóvenes y enamorados.

El doctor Pedro Ramos Piloto, lo ha hecho.

Despreocupado de sus atenciones múltiples, de la categoría que le dá renombre y de precios que no quiso poner, a las ocho de la noche de los últimos días de la pasada semana en que llovía constantemente, fué a visitar al niño Conrado Alfonso Mederos, que se moría de fiebre tífica.

Ya era cosa perdida.

Según otros médicos.

Con amor de padre, con pleno conocimiento del grave mal, atacó a la enfermedad, alentó a los afligidos padres y restauró la tranquilidad que no había en ese nido de ilusiones.

Para llegar a la morada de los esposos Carmela Mederos y Armando Alfonso, sito en el Reparto de Santos Suárez, tuvo que abandonar su automóvil y seguir con su maletica por aquellos lugares.

La obra altruista, el acierto completo y la gentileza del ilustre Catedrático de la Universidad de la Habana, la destacamos en esta sección por ser magnífica y celebrable.

El DIARIO DE LA MARINA que tiene que sentirse complacido por la alegría que experimenta nuestro antiguo y estimado empleado señor Antonio Batista, abuelo del hermoso retoño que la demoledora iba haciendo su presa, congratularse de poder felicitar al distinguido y caballeroso especialista.

Así como a los padres.

Y al abuelo.

UN ASUNTO QUE TERMINA

Refiérome al de haber mencionado a una bella y conocida señorita de Jesús del Monte, junto a otras jóvenes.

Hubo equivocación de apellidos según ha venido a dilucidarlo el señor Antonio Allende.

Era Margot Sárate, en vez de la que me dieron antes.

El señor Armando H. Alemán, Presidente de la Asociación Musical Santa Cecilia, se interesó vivamente en ésto.

Para conveniencia de que no hubo malicia ni intenciones que rehuyen, me han dejado el domicilio de la que aseguran.

For si quiero comprobarlo.

DE MATANZAS

Llégale al amigo muy estimado, señor Walterio Lamer, experto y consecuente linotipista del DIARIO, una galante invitación para una Fiesta Escolar.

La firma una hechicera joven que pone en su aula un girón de su alma y en los niños que educa un grande amor.

Es la Directora del plantel.

De figura grácil, inquieta y laboriosa.

Se llama Guillermina Oliva.

En su cartica hay algo así como enunciación que fascina temblorosa sus rasgos y marcadamente correcta en su estilo.

El acto se llevó a cabo en la Escuela de Magdalena.

Lucido todo él.

Un programa que revela gusto, aprovechamiento por los alumnos y rigurosa disciplina.

Hélo aquí:

1o. Recitación a la bandera por las niñas María Muñoz, Eulalia Fuentes y Paulina Hernández.

2o. "Las Flores", poesía por las niñas María Fundora y Guillermina Suárez.

3o. Soneto por la niña Bernarda Muñoz.

4o. "A mi madre", por la señorita Felicia Muñoz.

5o. "Civismo en acción", cuadro dramático por los niños Enrique José Martínez y Félix Suárez.

6o. "Trueno y relámpago", por la niña Angela Lozano.

8o. "A Martí", poesía por la niña María Valdés y Dolores Hernández.

9o. Guirnalda Escolar", cuadro compuesto por cinco niñas de la Escuela.

10o. "El Desterrado", poesía por la niña Gonzala Muñoz.

11o. "Generosidad", cuadro dramático por las señoritas Felicia Muñoz, Evangelista Martínez y Angelita Lozano.

12o. Himno Escolar por todos los niños de la Escuela.

13o. Adiós a la Escuela, discurso por la señorita Felicia Muñoz.

14o. Himno Nacional, saludo y ofrenda floral a la bandera.

La alegría cundió por todo el colegio en aquel último día de clases, los bulliciosos muchachos y la bella maestra se impregnaron de ella.

Todo el esfuerzo del curso se veían plasmado en realidad hermosa y unos y otra gozaban con el espectáculo que sonreían y las perspectivas de las vacaciones.

En mi carrera de maestro público, siempre me embelesaba el tierno reir, la candorosidad y dulzura de esos epílogos que encantan y que hacen soñar con una consoladora esperanza.

Que pueda transformarse en realidad.

Por que la tenga Guillermina Oliva, hago votos.

PROFESOR DE BAILES

Es chileno.

De fama en Chile.

El señor Rodolfo Cañas Ahumada.

Ex-Profesor de la Marina de su país, y también de la Escuela de Policía en la ciudad de Valparaiso.

so.

Viene a instalarse en Cuba y ofrece sus facultades artísticas y sus servicios personales a cualquier sociedad que desee perfeccionarse en los bailables en boga.

Le acompaña su gentil y bella esposa, que es alemana, señora Anbeles Schubert.

Llegaron a bordo del vapor "Oropesa".

Se hospedan en el Hotel Luz.

Hasta que tomen una casa.

Vino hoy a visitarnos después de encontrarse ya fuera de peligro la señora Schubert, que enfermó al llegar a la Habana.

Se complacen por haber conocido la Habana, de la que hacen elogios y se admiran por lo grande, próspera y bella.

Al aceptar sus laudatorias frases y corresponder a las galanterías de este amigo nuevo, deseándole a él y a su amada compañera, una recreativa hospitalidad en esta tierra que sabe de los méritos de su patria querida.

Alberto Coffigny Ortiz

DE PALACIO

DESPACHANDO

Llevaron a la firma del señor Presidente algunos decretos que se relacionan con sus respectivos departamentos, los Secretarios de Obras Públicas, Agricultura y Justicia.

LA SEÑORITA LYDIA CABRERA

Una distinguida y muy culta compañera nuestra, la bellísima señorita Lydia Cabrera, ha sido comisionada por el señor Presidente de la República para que se traslade a Europa con objeto de estudiar la disposición de los Museos.

RENUNCIA DE UN JUEZ

Ha renunciado su cargo de Juez de Consolación del Norte, el señor José María Aguirre y Porto.

EL INGENIERO ONETTI

Ha sido nombrado segundo jefe del Negociado de Contratas el Ingeniero Onetti, en la Secretaría de Obras Públicas.

EL ALCALDE DE MARIANAO

Conferenció ayer con el Jefe del Estado el señor Baldomero Acosta, Alcalde de Marianao, sobre asuntos políticos de la localidad, asegurándole al Presidente de la República que allí ganarían los liberales por una abrumadora mayoría.

OTRAS VISITAS

También se entrevistaron con el señor Presidente el Subsecretario de Justicia y el jefe de la Policía Judicial.

Pulseras de Moda con piedras de CABUCHON

Surtido en colores.

Las hay en nickel, plateado y dorado. Precios: $1.00 a $1.50 precio especial al comercio.

Almacén "LA SORTIJA"

I. Skarbrevik y Co.

Prado 123, entre Monte y Dragones

Teléfono M-9549. Apartado 1725.

GRANDES ALMACENES

LOS PRECIOS FIJOS

¡ABAJO LA VARA! ¡ARRIBA LA YARDA!

—Interpretando fielmente las aspiraciones del pueblo y, confirmando una vez nuestro inquebrantable lema de ser los primeros en variar "Nuestro Sistema Comercial" en beneficio del mismo, hacemos saber que, desde mañana lunes, nuestra base de medidas será por

YARDAS EN VEZ DE VARAS

sin que por ello nuestros precios sufran aumento alguno.

—Es más, con objeto de inaugurar este nuevo sistema, la Dirección de esta casa ha acordado rebajar todos los artículos un "veinticinco por ciento".

SANCHEZ HERMANOS.

CAÑAS

USE TALCO DE COLGATE

Uselo después del baño y experimentará una sensación de dulce bienestar. Tres exquisitos perfumes.

25 Cts En Cuba
En E.U.A. 25 Cts.

Refresque su piel con Talco de Colgate a la hora de acostarse y gozará de un sueño tranquilo y reparador.

25 Cts. En Cuba
En E.U.A. 25 Cts.

Starks Incorporated Arsenal 2 y 4 - Habana

SON LOS TALCOS QUE SATISFACEN MAS.

M.E.C.D. 2016

ESTACION TERMINAL

EL GOBERNADOR DE LAS VILLAS LLEGO AYER

El maestro Hubert de Blank.—El Presidente de la Comisión del Servicio Civil y el Presidente del Consejo Territorial de Veteranos de Pinar del Río, fueron a Camagüey

MOVIMIENTO DE VIAJEROS Y OTRAS NOTICIAS

Inspectores escolares

Los señores Arturo Caimary y Diego González, inspectores escolares en representación del superintendente general de escuelas, fueron a Cárdenas, para presenciar las fiestas escolares que allí se efectuaron. Regresaron ayer tarde.

Superintendente ferroviario

El señor Hilario López, superintendente de tráfico del Distrito de Cuba de los Ferrocarriles Unidos, llegó ayer tarde.

El gobernador de Las Villas

Ayer tarde, acompañado de su distinguida esposa la señora María Villar, llegó de Santa Clara el coronel Roberto Méndez Peñate, gobernador de aquella provincia.

Al preguntarle sus impresiones, nos dijo lo siguiente: "Como impresiones, no tengo ninguna; diga usted que ha llegado el gobernador del pueblo de Las Villas."

Tren de Cienfuegos

Llegó este tren a su nora, traído por el maquinista Rafael Pérez y el amable conductor Jenaro Lavín. Por el vinieron de Navajas: el señor Enrique Guardado. de Cienfuegos: la señora Pilar Godoy Soler; Miguel Kholy; Rafael Oms; doctor Nicolás del Castaño; Manuel Franco; Ramón Romero; señora María Díaz de Villegas; el conocido político villareño José Antonio Frías; la señorita Adelaida Curiel; el doctor Felipe Silva y Gil; Manuel González; Rafael M. Benítez; Raúl R. Navarro.

El maestro Hubert de Blanck

Ayer regresó de Cienfuegos, donde fué a presidir exámenes de música, el maestro Hubert de Blanck. Le acompañaba la señora Pilar M. de Blanck.

Tren de Santiago de Cuba

Por este tren llegaron ayer de Camagüey: el inspector de Comunicaciones Rafael Peña. Santa Clara: el señor Lorenzo Pérez, su señora María López de Pérez y sus hijos María Antonieta y Florence; el ingeniero José Marcial Lacoste; Enrique Soto. Cárdenas: Arturo Toro; Aurelia Lima; Francisco Martínez Milanés; Feliciano Alegría; Mariano Solaburen. Matanzas: el banquero de aquella plaza Nemesio Urrechaga. Raimundo Araluze; Enrique Fernández; M. Díaz. Santiago de Cuba: el representante Américo Portuondo; Roberto Parajón. Trinidad: Samuel J. Berdnes. Encrucijada: Plácido Alvadé; señorita Amparo García. Ciego de Avila: José Valderrama y familia; también de Santa Clara: Consuelo y Ernestina Rodríguez; Evangelina Hernández. Placetas: Mariano Bacallao; Gabriel García. Fomento: Arturo Oms; también de Cárdenas: Juan Sánchez Fernández. Manzanillo: Ramón Hevia y señora; Joaquín Alvarez y señora. Colón: Oscar Sánchez, administrador de aquella Zona Fiscal. Sagua: José Agustí y familia. Zaza del Medio: señora Teresa Monedo y familia. La Esperanza: Ricardo Olivero y señora. Bayamo: señora Amada Catá de Chao y familia. Isabela de Sagua: señorita Emilia Morphy. Sancti Spíritus: señorita América García. Guantánamo: señorita María J. Beas.

Por trenes eléctricos

Llegaron del Central Merceditas: José María Fontesilla. Bolondrón: Ismael Peñoso.

Fueron a Güines: doctor Alberto García Mendoza e hijos.

Tren a Pinar del Río

Por este tren fueron a San Cristóbal: el doctor Bohorque, juez de Instrucción de aquel término; José Alvarez, Matías de la Fuente. Artemisa: Emilio Izquierdo La Salud. Agapito Riaño. Candelaria: Laureano Hernández. Herradura: Armando Valdés; Abilia Morejón. Alquízar: señora Teresa Valdés viuda de Casallas; la simpática señorita Teté Casallas. Batabanó (por Rincón) Juan Viera. Pinar del Río: el teniente Rodríguez Viera; Pedro Méndez; Cándido Fernández. Consolación: Pedro Prats, sus hijos el doctor Juan Prats y Carlos Manuel Pratts, que obtuvo muy buenas notas en sus exámenes de ingreso en el Instituto.

Viajeros que llegaron

De Pinar del Río: el senador Faustino Guerra. Del Central Santa Lucía: las señoritas Catá y Hernández. Del Central Pilar: Alberto Jordán y familia. Fray Benito, Oriente: José de la Rosa; Francisco Mill, juez de aquel lugar. Placetas: Julián Heriada y María Asencio.

Tren a Guane

Fueron por este tren a Los Palacios: la señora Victoria Martínez de Reyes; Víctor Lorenzo. San Cristóbal: Víctor Fernández. Pinar del Río: Faustino López. Antonio González López. Candelaria: Joaquín Ruiz.

Tren Expreso Limitado

Por este tren llegaron de Camagüey: Cirilo Rodríguez; Mariano Trujillo y señora; doctor Francisco Campos y familia; Lorenzo Pérez; el doctor González Beltrán; la señorita María L. Nápoles. Holguín: Apolinar Fernández y señora. Central Morón: el doctor Sánchez Clavel. Santiago de Cuba: Alejandro Lluria; Arturo Vega; Eduardo González; el doctor Colás Dávila; la señorita Catalina Jiménez; la señorita María Pérez Zaldo. Chaparra: Ernesto Molinet. Ciego de Avila: el doctor Gómez Mayo; José López, éste presidente del Ayuntamiento de aquel lugar. Agramonte: la señora del doctor Seigle; la señora del doctor Guerra Abad.

Tren a Santiago de Cuba

Por este tren fueron a Santiago de Cuba la familia del doctor La Torre; las señoritas Bertha Regüeyferos; la señora del representante Bravo Acosta; la señora María Capote; la señora Delfina Tamayo. Perico: Ignacio Sarría; Felipe A. Díaz. Manzanillo: Raimundo Fuentes; Lucas Posada y familia. Matanzas: el presbítero Suárez, párroco de aquel lugar; Liberato de León; Adolfo Méndez Guedes. Cárdenas: Andrés García. Los Arabos: el presbítero Amaro San Román. Cienfuegos: Segundo Vila; Felipe León. Santa Clara: Marcos Andreu y señora; Manuel F. Lubián. Máximo Gómez: Marcos Andreu y familia. Sagua: Zoila Monteagudo e hijo; Leocadia Zoila y Juan, Carlos Elías. Coliseo: doctor Pérez de la Hiva. Esperanza: Joaquín Arias. Camagüey: el Superior de los Salesianos, presbítero de la Cruz. Palma Soriano: el doctor Tomás Recio. Ranchuelo: la señora de Escobar e hijos. También a Camagüey: el presbítero Venerando Ortiz; Vicente Fernández.

TREN EXPRESO LIMITADO

El coronel Eulogio Sardiñas

A Camagüey fué anoche el coronel Eulogio Sardiñas, distinguido letrado y presidente del Consejo Territorial de los Veteranos de Pinar del Río. Le acompañaba su distinguida esposa, la señora Nena López de Sardiñas y la simpática señorita Conchita López Valdés.

El presidente de la Comisión del Servicio Civil el doctor Emilio Núñez Portuondo (jr.) hijo del ilustre patricio del mismo nombre, cuyo sensible fallecimiento todos los cubanos lamentan, va a Camagüey, en asuntos de su profesión.

El doctor Núñez Portuondo es candidato a representante por la provincia de la Habana, y será un seguro triunfador.

Otros viajeros

También salieron anoche por este tren a Ciego de Avila: David Suero; Eduardo Iturrioz; Benigno Larrea y señora; Arturo Serra; Patricia Suárez viuda de Molina. Santiago de Cuba: Elvira Alvarez; Antonio Padrón; el señor Radamés Covani, su señora, Marina Bacardí, sus hijas: María y Dydia Covani; las señoritas Isabel y Josefa Echemendía y la hija de nuestro amigo el teniente coronel Gustavo Rodríguez; señorita Clara Rodríguez; los altos empleados de la Secretaría de Comunicaciones, señores Oscar Cuní y Luis Arias; Adolfo Enríquez; Gumersindo Danger; doctor Antonio Lamothe; Elías Alvarez y señora; Eladio Méndez y Herminio Caamaño y familia. Sancti Spíritus: Rafael Morales Díaz. Antilla: Salvador Ambar; doctor Luis Columbié. Camagüey: doctor Vicente Legaño; la catedrática doctor Isabel Iglesias; Ramón Tomé; José Martínez Casado; F. A. Morris; Abelardo J. Adan. Santiago Selles; Violeta: Ernesto Fábregas y señora; Isaías Cartaya. Manatí: señorita Estela Montes. Santa Lucía: Eleuterio Morales. Holguín: Luis Vargas; ingeniero Alberto Alvarez Fuentes; José Manduley y su hermana Caridad Luisa. Matanzas: doctor Gustavo Gorda; doctor Pérez Primo; Francisco Ramos Mantilla; doctor S. Gómez. Gibara: el joven Faustino Sirven Villuendas. Santa Marta: Manolo Díaz. Florida: la señora Palmira Tavío de González y su hija Elena; Francisco Tormes y su hija María Luisa. Santo Domingo: Roberto Suárez. Zaza: Francisco Soto. Nuevitas: señora María Morel viuda de Fernández. Cumbre: Jorge Aguado. Puerto Padre: viuda del doctor Peña; Augusto de la Peña, Aurora y Charito de la Peña; "Chiquitica" Paladela, muy interesante. San Germán: Alberto, Josefina, Emma y Catalina Kerr. Algodones: Juan Palomeque.

LIBRESE De La Picazón

Ofrecemos al público, como vía de ensayo, un frasco especial de LAVOL, el mejor medicamento para las enfermedades de la piel. Si no sintiera alivio al momento, si la picazón no desapareciese DESDE EL PRIMER INSTANTE de haberse aplicado este refrescante flúido, sírvase traernos el frasco y gustosamente le devolveremos su dinero. Hacemos esta oferta porque hemos visto y SABEMOS que se han curado centenares de casos con el producto LAVOL. ¿No es esto bastante estimulante para usted?

DRES. SARRÁ, JOHNSON, TAQUECHEL, MURILLO

HABANERAS

(Viene de la página nueve)

CONSERVATORIO GRANADOS

Con nota de Sobresaliente.
Muy merecida.
Así acaba de graduarse de profesora de piano la señorita Margarita González de Mendoza y Martín.
Recibió el título, tras brillantes ejercicios, en el Conservatorio Granados.
Gran centro artístico.
De la genial Flora Mora.
Llegan hasta la nueva profesora felicitaciones innumerables.
Van aquí las del cronista.

YACHT CLUB

Regatas por la mañana.
Ultimas del Campeonato.
También por la mañana, a las diez, la junta para deliberar sobre la ratificación de las modificaciones introducidas en el actual Reglamento.
Por tratarse de una segunda convocatoria se celebrará con cualquiera que sea el número de concurrentes.
Después gran almuerzo.
Y baile.
He ahí el programa del Habana Yacht Club para este domingo.
Un día completo.

ON DIT...

El último chismecito.
Viene del Vedado.
Se refiere a una vecinita de la aristocrática barriada muy asidua al Tennis, en cuyos salones es siempre celebrada por su espiritualidad, gracia y belleza.
Su compromiso con un simpático joven va a quedar formalizado oficialmente en la tarde de hoy.
Una incógnita...
Que despejaré mañana.

CLARA ZORDA

Fué anoche su debut.
En el Nacional.
La crítica se encargará de juzgar a la actriz y su conjunto escénico por la labor realizada en El Instinto, drama profundo, de grandiosa emotividad.
Para hoy se anuncia La tragedia del ciego, de Paolo Ferrandi, en la matinée.
Va El Instinto por la noche.
En función popular.

Enrique FONTANILLS.

Los Muchachos

Saben tanto como los grandes porque también a ellos les gusta el rico

A-3820. BOLIVAR 37. M-7623

TOSES

Cuidado con esas afecciones de garganta, pecho o pulmones. Descuidos pueden traer bronquitis, pulmonías u otras enfermedades graves difíciles de curar. No experimente: tome enseguida

Emulsión de Scott

SECCION POLITICA

BANQUETE AL SR. CARRERA

El joven Adalberto Carrerá ha sido nominado como candidato a representante por el Partido Popular de la Habana, por cuyo motivo un número de sus amigos y admiradores políticos le ofrecieron ayer un almuerzo en el restaurant "El Louvre".

El acto quedó lucido tanto por los muchos comensales cuanto por el entusiasmo y alegría que en él reinó, habiendo sido amenizado por una chambelona y un son. Los brindis estuvieron a cargo de los señores doctor Carmelo Urguiaga, representante a la Cámara y candidato al Gobierno de la Habana por los populares; este representante habanero se expresó en tonos de cariño y admiración para el joven Carrerá, que hizo el resumen de la fiesta, dando las más expresivas gracias para todos los que habían tomado parte en aquel homenaje tributado a él como prueba de una sincera amistad.

UNA TOMA DE POSESION

Hoy a las dos de la tarde tomarán posesión de sus cargos los nuevos directivos del Comité Central Reeleccionista, del barrio de Jesús María. El presidente de este organismo político, nuestro compañero señor José Ramón Egues, nos ha hecho una galante invitación para esta fiesta, que promete ser buena y animada.

UN CENSO DE LOS AMIGOS DE AYON

Como consecuencia de la acción conjunta llevada a cabo en el Municipio de la Habana por los amigos del señor Félix Ayón, surgió la idea entre ellos de inscribirse en sus respectivos barrios, como amigos incondicionales de Ayon, produciéndose así la formación de un censo electoral, que según los cálculos que nos han remitido, llegará a más de siete mil electores.

LA ACTITUD DE BALDOMERO ACOSTA

Con motivo de ciertas versiones corridas sobre cierta actitud tomada por el general Baldomero Acosta, Alcalde de Marianao y candidato al mismo cargo por el Partido Liberal, por no haber sido postulado para un cargo electivo uno de sus hijos, el general Acosta declaró ayer que no ha dejado ni dejará de ser liberal.

Preferirá usted el Viko para todas sus viandas

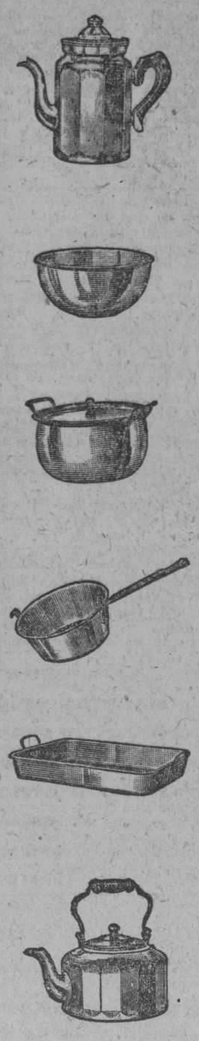

Para que pueda Ud. apreciar por completo las superiores cualidades de los utensilios de Aluminio Viko, es preciso que sepa que ningunos otros utensilios para cocina pueden superar a los Viko por cuanto a seguridad y conveniencia *para la preparación de toda clase de viandas.*

Hay utensilios Viko de todas formas. Todos ellos se hacen de metal puro, grueso y muy duro, y son mucho más duraderos que los utensilios ordinarios de aluminio poroso y suave. Gracias a su brillante pulimento, los utensilios Viko son más fáciles de lavar y son más hermosos que los de aluminio común, con su acabado opaco mate.

Pida Ud. que le enseñen estos famosos utensilios Viko. Los venden las principales tiendas a precios sorprendentemente razonables.

ALUMINUM GOODS MANUFACTURING COMPANY
Oficinas Generales: Manitowoc, Wisconsin, E. U. A.
Fabricantes de Toda Clase de Artículos de Aluminio

VIKO

El Aluminio Popular

TRIANON

LA CASA FAVORITA DE LAS MODAS ELEGANTES EN CALZADO

Glacé beis, combinado con piel fancy a $12.50. tacón alto y mediano

HERMANOS ALVAREZ.
NEPTUNO Y SAN NICOLAS

6003 1d-20

LA más formidable embarcación moderna con sus máquinas a todo vapor, desafiando fuerzas mayores, es cosa frágil y se despedaza y encalla contra los arrebatos de la Naturaleza, a menos que una mano perita lleve el timón. Igualmente despiadadas son las fuerzas destructivas que silenciosamente existen en el organismo humano, de no emplearse una vigilancia eterna.

La higiene bucal es necesaria a la buena salud; aún más, muchas de las enfermedades del cuerpo se atribuyen hoy día a las sustancias venenosas causadas por la caries en la dentadura.

La caries, las encías blandas, inflamadas o retraídas; la piorrea y sus males consecuentes que incluyen la pérdida de los dientes; todo esto generalmente comienza en LA LINEA DEL PELIGRO: donde la encía toca el diente. En dicho punto hay hendiduras pequeñas que son nidos para la acumulación de trozos de comida. Aún cepillándose bien los dientes, difícilmente pueden desalojarse dichas partículas y una vez que se fermentan, vienen a originar la caries.

La Crema Dental de Squibb impide este peligro. La Leche de Magnesia en la Crema Dental de Squibb penetra hasta el más recóndito hueco o hendidura no alcanzado por el cepillo de dientes. Neutraliza los ácidos y protege la dentadura y las encías por largo tiempo después de empleada. Limpia y da un brillo precioso a los dientes.

Para asegurar la protección absoluta de la dentadura en La Línea del Peligro, úsese la Crema Dental de Squibb diariamente y consúltese al dentista por lo menos dos veces al año.

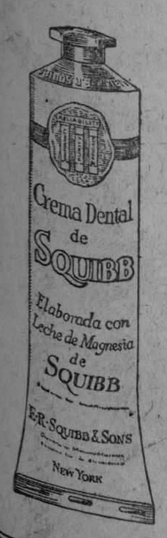

El Petrolato Líquido con Agar Squibb es otro producto especial de la Casa Squibb. Un lubricante intestinal de resultados sorprendentes y sabor placentero que ayuda al funcionamiento natural de los intestinos sin ocasionar calambres o dolores. Altamente recomendado por el cuerpo médico.

CREMA DENTAL de SQUIBB

Elaborada con Leche de Magnesia Squibb

E. R. SQUIBB & SONS, NEW YORK, N. Y., E. U. A.

Químicos Manufactureros Establecidos en el año 1858

"LA ESTRELLA"

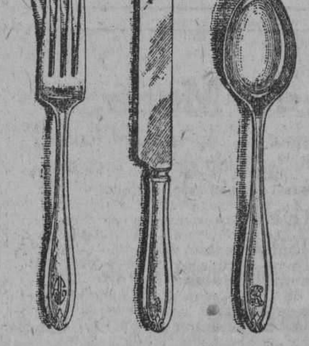

CUBIERTOS MARCA "UNIVERSAL"

Son los mejores de pura Plata. 50 años de garantía; las hojas de los cuchillos son de acero inmanchable. Se venden sueltos o en estuches de cualquier cantidad. Enviamos órdenes al Interior.

R. GORIS
Galiano 89, casi esquina a San Rafael. Teléfono A-3952
5988 1 d-30.

LUGAR DE VERANEO
STAMFORD, N. Y.

HOTEL "HABANA"

Este cómodo y moderno hotel, situado en lo más pintoresco de las montañas de Catskill, reune las mejores condiciones para los veraneantes. Hermosas y ventiladas habitaciones.

HAGA SU RESERVA CON ANTICIPACION
SANCHEZ Y MORANTES

M.E.C.D. 2016

MITIN FEMENINO EN INGLATERRA CONTRA LA GUERRA

Además de la representación de las colectividades, asistieron distinguidas personalidades

LONDRES, junio 19 (AP).—Las mujeres inglesas que luchan por la abolición de la guerra ofrecieron hoy una brava manifestación tras su paciente y penosa peregrinación desde los confines de la Gran Bretaña. Se reunieron en Hyde Park, el gran "rendez-vous" londinense para demostraciones reformistas, y allí aprobaron una resolución abogando por el arbitraje, la seguridad y el desarme, y oyeron con gran entusiasmo los discursos que se pronunciaron sobre la necesidad de la paz.

Las mujeres desplegaron sus fuerzas para ofrecer el argumento de su presencia y de sus simpatías en robustecimiento de su demanda de que los gobernantes de la nación, cualquiera sea el partido que ocupe el poder, hagan todo lo posible para que nunca se lance la nación a una guerra hasta haber agotado todos los recursos de arbitraje y todos los medios para solucionar pacíficamente las disputas internacionales.

Las asociaciones femeninas, en número de cuarenta aproximadamente, representativas de cada una de las fases de las actividades feministas, participaron de la demostración, asistiendo personalmente varias distinguidas damas de notoria importancia. Sybil Thorndike, actriz, marchó al frente de una de las manifestaciones que convergieron al Parque; y otra actriz de gran fama, Nancy Price, con sus alumnas, fué el espíritu animador del acto pacifista habido junto al Marble Arch.

Acaso una de las más llamativas características de la fiesta fué la prodigalidad de los bien intencionados lemas que en estandartes se ofrecían: "La Guerra es un asesinato de inocentes". "El mundo es una familia, y no un corral". "Donde gobierna la razón, no hay guerra". "La guerra es el infierno". "Acabemos con la guerra o la guerra acabará con nosotros".

Cientos de mujeres que se congregaron en Hyde Park han tenido que recorrer muchos kilómetros viajando desde los más remotos lugares, celebrando durante la marcha mítines en las poblaciones por donde pasaban.

Se pronunciaron muchos discursos en defensa de los ideales femeninos pacifistas .Uno de los más importante fué el de Lord Parmoor, que fué Lord Presidente del Consejo en el Ministerio laborista. Señaló con considerable alarma la actual situación de la cuestión del desarme, diciendo: "No veo perspectiva alguna de inmediato progreso en este sentido, a menos que la Gran Bretaña no solo asuma la dirección de la propuesta Conferencia, sino que formule una concreta indicación para una actuación rápida. Tal como van las cosas, se está disipando el espíritu de la paz al formular el protocolo de la gran asamblea de Ginebra en 1924. Deber es del pueblo inglés cambiar el curso de estas cosas, porque tiene poder para hacerlo, si es que está animado del resuelto propósito de lograr la solución de todas las controversias internacionales por medio de la conciliación."

CANJE DE RATIFICACIONES DE TRATADOS CUBANO-NORTEAMERICANOS

WASHINGTON, Julio 19 (AP)—El Departamento de Estdo anunció hoy que ayer se cambiaron en la Habana las ratificaciones de tres tratados. Uno de ello es el referente al comercio del icores y es semejante al firmado ya con otras naciones. El segundo es un tratado sobre el contrabando del icores, calcado en las mismas orientaciones que el concertado con México.

El tercero se refiere a extradiciones.

POR LA SECRETARIA DE GOBERNACION SE EMPRENDERA UNA NUEVA CRUZADA CONTRA LOS OFENSORES DE LA MORAL

Serán perseguidos todos los que de un modo o de otro, burlan las disposiciones que rigen sobre la materia, habiéndose pasado una enérgica comunicación al jefe de la policía

El Secretario de Gobernación ha dirigido una comunicación al Jefe de la Policía Nacional, indicándole la adopción de medidas de carácter enérgico contra todos aquellos que de una forma o de otra ofenden a la moral con actos, escritos, dibujos, fotografías, etc.

He aquí la comunicación:

Señor Jefe de la Policía Nacional.
Ciudad.

Señor:

La obscenidad, en sus diversos aspectos, al relajar los sentimientos de moralidad, resquebrajan las buenas costumbres que son vitales a la sociedad.

Es evidente que obedeciendo a falsas razones de progreso, en los últimos años han cobrado fuerza y vigor esas deshonestas y disolventes manifestaciones, requiriendo, en consecuencia, como urgente y eficaz antídoto, a actividad represiva del Estado.

Y como tales costumbres caen dentro del radio de acción de esta Secretaría, corresponde a ella, en primer término, la adopción de las medidas adecuadas para propender a la persecución y castigo de los hechos que transgriedan aquellos principios consagrados, bajo sanciones penales, por la legislación.

En este sentido, intereso de usted que con infatigabe tesón y celo, el cuerpo de policía bajo su Jefatura, denuncie toda infracción de los preceptos que a continuación se expresan, siguiendo, para ello las instrucciones que también se consignan.

CODIGO PENAL

Artículo 457.—"Incurrirán en la pena señalada en el Artículo XLVIII de la Orden Militar 213 de 1900, los que de cualquier modo ofendieren el pudor o las buenas costumbres con hechos de grave escándalo o trascendencia no comprendidos expresamente en otros artículos de este Código".

Artículo 458.—"Incurrirán en la misma pena señalada en el artículo anterior, los que expusieren o proclamaren con publicidad y escándalo, doctrinas contrarias a la moral pública.

El conocimiento de los delitos referidos en los artículos antes insertos corresponde, según lo dispuesto en el párrafo inicial y los incisos 19 y 20, respectivamente, del artículo 41 de la Orden Militar 213 de 1900, a los jueces correccionales.

Artículo 594. (número 2o.) "Los que con exhibición de estampas o grabados, o con otra clase de actos, ofendieren a la moral y las buenas costumbres sin cometer delito, incurrirán en la pena señalada en el artículo 47 de la Orden Militar 213 de 1900.

El conocimiento de esta falta, de acuerdo con lo dispuesto en los artículos 138 y 139 de la Ley Orgánica del Poder Judicial, corersponden a los Jueces Correccionales de primera clase, los de la Habana y a los municipales, con excepción hecha de los del término municipal de la Habana.

Están comprendidos en las citadas disposiciones:

Primero: Los que con exhibición de cintas cinematográficas, estampas, gravados, libros, folletos u otros medios mecánicos de publicacion ofendieron a la moral o a las buenas costumbres.

Segundo: Los que de palabra o por escrito, de igual manera ofendieren la moral o las buenas costumbres, o los que expusieren por esos medios, o proclamaren con publicidad y escándalo doctrinas contrarias a la moral pública, y

Tercero: Los que con actos de cualquier clase ofendieren de igual manera la moral o las buenas costumbres.

Para distinguir entre la existencia del delito y de la falta, a fin de determinar el funcionario judicial que ha de conocer del caso, ha de observarse que mientras en el primero es condición indispensable para que exista, que la ofensa al pudor, a la moral o a las buenas costumbres, sea pública, pues de otra suerte el acto no llevaría aparejado el grave escándalo ni la trascendencia, que es elemento que han de concurrir en el delito—en la segunda no es necesario de la concurrencia de tales elementos.

Ha de observarse que cuando para la realización de aquellos actos se emplea el Correo, los preceptos aplicables son las secciones 39 y 40 del Código Postal (Orden Militar número 115 de 21 de julio de 1899) y que en esos casos el conocimiento de los hechos corresponde a los jueces de Instrucción, según la Sección 63 del citado Código, debiendo, por consiguiente, denunciarse a estos.

La Policía Judicial, según lo dispuestos en el artículo 282 de la Ley de Enjuiciamiento Criminal tiene por objeto y es obligación de todos los que la compongan, averiguar los delitos públicos que se cometieren en su territorio o demarcación; practicando, según sus atribuciones, las diligencias necesarias para comprobarlos y descubrir a los delincuentes y **recoger todos los efectos, instrumentos o pruebas del delito de cuya desaparicin hubiere peligro**, poniéndolos a disposición de la autoridad judicial. De acuerdo con este precepto, debe la policía ocupar los libros, folletos, estampas, grabados, cintas cinematográficas y demás objetos y artículos con los cuales se ofenda a la moral y a las buenas costumbres, o que sea prueba de la realización de cualquiera de los delitos o faltas; observando lo establecido en el artículo 816 de la Ley de Enjuiciamiento Criminal, cuando se trate de delitos cometidos por medio de la imprenta, el grabado u otro medio mecánico de publicación, es decir, ocupando simplemente el ejemplar que contenga hechos constitutivos de delito o de la falta, para dar cuenta con el mismo a la autoridad judicial, a fin de que esta acuerde el secuestro de los demás ejemplares.

En este caso, para que no desaparezcan los ejemplares no ocupados, se hará constar, en el atestado el número de ellos que se dejan en poder de la persona que los hubiere tenido a la venta.

Cuando se trate de exhibición de películas cinematográficas, deberá hacerse la ocupación de la cinta, después que el espectáculo hubiere terminado, a no ser que, a juicio del funcionario, cualquiera de sus cuadros o escenas se eminentemente inmoral o contrario a las buenas costumbres, en cuyo caso se hará la ocupación en cualquier momento de la exhibición.

Atentamente,

ROGERIO ZAYAS BAZAN,
Secretario de Gobernación.

NUEVO GOBIERNO PROBABLE QUE HA DE TENER FRANCIA

La lista provisional formada por Herriot para el nuevo gabinete no será efectiva hasta hoy

PARIS, junio 19 (UP).— Eduardo Herriot jefe socialista a quien se ha encomendado la tarea de formar el nuevo Gobierno francés ha terminado la confección de una lista provincial de las personas con las que intenta cubrir los cargos de ministros en el Consejo, pero que no será definitiva hasta mañana.

Herriot ha declarado que aun no está decidido si nombra a un solo ministro de Hacienda auxiliado por un subsecretario o divide la enorme responsabilidad del que ejerce esa cartera entre dos ministros, uno del presupuesto y otro del Tesoro.

La lista de las personas designadas hasta ahora por Herriot es la siguiente:

Primer Ministro y Relaciones Exteriores, Eduardo Herriot.

Ministro de Justicia, René Renault.

Ministro del Interior: Camilo Chautemps.

Ministro de Finanzas, Francisco Pietri.

Ministro de la Guerra, Paul Painlevé.

Ministro de Obras Públicas, Anatolio de Monzie.

Ministro de Marina, Santiago Dumestell.

Ministro de Instrucción Pública, Eduardo Daladier.

La lista de los demás políticos que han de ocupar las carteras restantes no será conocida hasta hoy por la noche o mañana por la mañana.

Al nuevo ministro de Hacienda, Francisco Pietri, lo ha indicado Caillaux para el cargo. Es un diputado que llegó al parlamento electo por su distrito natal en Córcega, en el año de 1924, pero conoce muy bien los asuntos económicos y ha pronunciado hoy mu ybrillante discurso sobre esa materia.

Se asegura que Herriot tiene un programa financiero muy complicado. Dijo que adoptará medidas democráticas mal que pese a los moderados. Pietri es el único de esta denominación política que forma en l alista de los nuevos ministros. Todos los demás son radicales o socialistas. Painlevé continúa desempeñando la cartera de Guerra.

HERNANDEZ CATA

oHy embarca para España, después de haber permanecido tres meses en Cuba, el notable escritor y exquisito cuentista Sr. Alfonso Hernández Catá, cónsul de Cuba en Lisboa.

Hernández Catá ha sido objeto de múltiples agasajos durante su estancia en la Habana, agasajos que ponen de manifiesto la admiración y afecto que se experimenta por tan distinguido literato.

Sus conferencias altamente interesantes tanto en el Club Universitario como la pronunciada en el Aula Magna de la Universidad de la Habana, bajo la presidencia del Sr. Secretario de Instrucción Pública y Bellas Artes y de ilustres personalidades, así como su triunfo alcanzado en el Concurso Literario del DIARIO DE LA MARINA, demuestran claramente sus altas dotes de escritor y conferenciante.

Century
El mejor Motor Eléctrico
Por mayor y detalle
García & García. Monte 2-G.

Parte del ejército de Portugal se ha levantado en armas contra el régimen de dictadura establecido por da Costa

LISBOA, junio 19 (UP).— Parte del ejército de esta nación se ha rebelado contra el regimen que acaba de establecer el general Gomes da Costa, pero hasta ahora no ha ocurrido derramamiento de sangre.

Trescientos artilleros salieron de sus cuarteles y libertaron a unos oficiales que de acuerdo con las órdenes del Gobierno se encontraban arrestados en la prisión de San Juliao.

Como se sabe, el general Da Costa dió un golpe de fuerza durante la semana pasada y en virtud del mismo obligó a renunciar al Comandante Cabecadas. Aunque públicamente se anunció que el movimiento era republicano, se sabe que tiene visos monárquicos.

EL DICTADOR SE INSTALA EN EL PALACIO DE BELEM

LISBOA, junio 20 (SR).— El jefe de la revolución triunfante, general Gomes Costa, se ha instalado en el Palacio de Belem.

Para la cartera de Hacienda ha sido designado el señor Cámara.

CHARLAS DEL DOCTOR CANETTI

LAS CURIOSAS PROFECIAS MEDICO-ASTRONOMICAS DEL FAMOSO ABATE MOREAUX Y EL REUMATISMO Y NEURALGIAS DE LOS CUBANOS

Toda la prensa acaba de publicar las profecías del célebre astrónomo francés, Abaté Moreaux. Desde luego, no voy a discutir con el sabio astrónomo, si el sol este año y el próximo entrará o no en una actividad calórica extraordinaria. Yo no olvido, mientras lo ha olvidado el sabio astrónomo, el viejo refrán: "Zapatero a tus zapatos".

Afirma el Abate que debido al calor enorme que nos va a enviar el sol, habrá un aumento también "colosal" y doloroso de reuma y neuralgias.

Es fácil comprender que yo, divulgador de la cura solar, no pueda resignarme a tolerar estas absurdas afirmaciones y que tenga que poner las cosas en su lugar.

Creo un deber tranquilizar a los cubanos, demostrando todo lo contrario de lo que afirma ingenuamente el Abate, y defender, al mismo tiempo el sol cubano, que estimo ser la máxima riqueza de este maravilloso y tan hospitalario país.

Como es sabido, se cree que el agente inmediato, accidental y específico del reumatismo, artritismo, etcétera, es el ácido úrico. Para lograr la eliminación de este dichoso ácido úrico la ciencia médica ha estudiado e inventado varios productos específicos medicamentosos. No se puede negar que los salicilatos, el urodonal, etc, y bastantes otros productos similares, logran, a menudo, este objeto y, a veces, en poco tiempo.

Como es de todo punto absurdo pensar que el sol nos pueda enviar el ácido úrico, bastará que me limite a demostrar que las radiaciones solares pueden, en cambio hacerlo eliminar, en forma directa, y, además, y sobre todo, ayudar poderosamente al organismo para que, luego, éste con sus propias fuerzas logre expulsarlo.

A menudo, ya desde las primeras sesiones de baño de sol, la eliminación del ácido úrico es verdaderamente notable y se elimina por todas partes, y esta expulsión es, precisamente, mayor cuando el sol es más intenso. Ya el viejo Rikli hizo notar el olor acre que despiden los reumáticos mientras toman baño de sol y cómo manchan las sábanas con su abundante sudor, que las hace oler sobremanera, y luego resulta difícil limpiar y desinfectar. Aun estando el aire libre y corriendo aire, se pueden notar estas utilísimas pero desagradables emanaciones úricas. En cuanto a los orines, pronto se espesan, enturbian y suben de color, a veces, en modo extraordinario, dejando grandes depósitos en los recipientes. Ciertas partes delicadas y a menudo también gran parte del cuerpo, tienen picazón. Es corriente la eliminación de depósitos úricos, verdaderos cálculos.

Se comprende que todas estas secreciones, verdaderas, naturales y perfectas crisis curativas algunas veces tengan que producir trastornos pasajeros, molestias y dolores. Las deudas, los pecadillos es necesario purgarlos de alguna manera. Precisamente son estos pequeños inconvenientes los que han inducido a las personas irreflexivas a creer en la perturbadora acción del sol, siendo la verdad que resultan ser sus radiaciones las que ayudan a expulsar los elementos perturbadores y nocivos. ¡Cuántas veces los confesores tienen que poner de relieve a los insensibles, tibios o fracamente impenitentes pecadores, la gravedad de sus culpas, acabando por provocarles el bendito dolor del arrepentimiento, sin el cual no hay posibilidad de salud espiritual!

El sol, que hace eliminar las grasas de los obesos más empedernidos; ganglios enteros infartados, tuberculosos y hasta secuestros óseos, es decir, huesos necrosados, en descomposición, ¿cómo no iba a lograr expulsar el ácido úrico? Pero no se limita el sol a eliminar directamente el ácido úrico y los depósitos perturbadores; él tiene acciones todavía mucho más profundas, curativas e interesantes.

Hemos recordado más arriba que la ciencia ha logrado componer medicamentos capaces de hacer elimi-

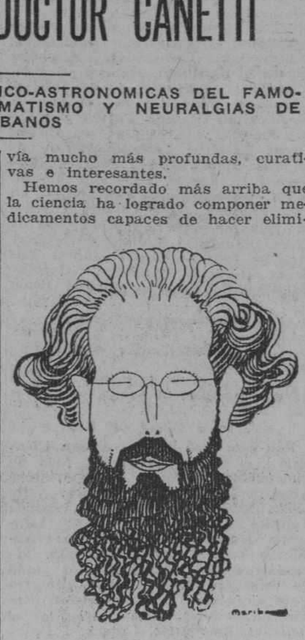

nar el ácido úrico, pero esto no resuelve el problema, no lo puede resolver de modo radical, definitivo, y lo afirmo, no tan sólo por tratarse de cuerpos que actúan artificialmente, siempre extraños y, a menudo, como es sabido, simultáneamente perturbadores y nocivos. El mismo sol no resolvería, en verdad, la cuestión y esto a pesar de que su actuación en el proceso de la oxidación, transformación y eliminación úrica resulta, esencialmente, distinta de los productos químicos medicamentosos antedichos, puesto que las radiaciones solamente actúan en forma en absoluto natural.

El sentido común es suficiente para hacernos comprender que del sol no nos puede venir nada malo, de no ser que estúpidamente violemos sus leyes. ¿Acaso la misma divinidad, y por nuestro bien, no nos tiene que castigar, o mejor dicho, hacer purgar las consecuencias de nuestras imbecilidades y locuras?

No se debe de olvidar nunca que Dios quiso que la tierra saliera del sol; que el hombre ha nacido en un paraje de sol espléndido y que, desde sus primeros instantes, no tan sólo se adaptó a él, trabándose, por necesidad, la armonía más perfecta, sino que fué precisamente en los más sutiles, vivificantes y especialísimos besos solares donde halló todos aquellos infinitos e inefables elementos que lo elevaron a la categoría de "homo-sapiens" y rey de la creación.

Es precisamente por todas estas razones por lo que el sol puede sustituir a muchos medicamentos, mientras que todos éstos juntos no podrían jamás reemplazarlo.

Mas, repito, la solución del problema no estriba en esto. La verdadera causa, la definitiva, del artritismo, como la de todas las enfermedades, no hay que buscarla fuera, sino dentro del organismo enfermo; gran verdad, que conviene recordar a menudo. Repetimos, dándole otra forma, de no ser que el hombre viole alguna ley natural (violación que sólo de él depende y que, por consiguiente siempre está en sus manos no perpetrarla), siempre podrá defenderse de todas las causas externas corrientes, normales, naturales del mal.

Todo el mundo sabe que hay personas que comen carnes infectas, repugnantes y dañinas, y sin embargo no padecen manifestaciones úricas; mientras que otras, cometiendo raramente el mismo pecado y sólo, por decirlo de algún modo, venialmente y que, sin embargo, pagan en el acto y con creces el desliz. Todo esto no hace sino confirmar nuestra teoría.

El ácido úrico, como los microbios y todos los demás agentes externos perturbadores, para podernos hacer daño y producir sus peculiares trastornos patológicos, necesitan hallar en nuestro organismo una predisposición, una aptitud, un terreno abonado, como suele decirse. Es indispensable que nuestro tubo digestivo, nuestro cuerpo en general, no se encuentre en condiciones, con fuerzas o elementos suficientes para oxidar, quemar, transformar y eliminar el ácido úrico. Así que, si de verdad queremos abordar, seriamente, la cura radical y científica de los trastornos propios de los artríticos, etc., se impone que modifiquemos y transformemos hondamente, y de una vez para siempre, el estado de inferioridad defensiva u ofensiva, el terreno patológico.

Una de las grandes victorias de la cura solar consiste precisamente en lograr este fin y en forma incomparable. Una de las acciones más profundas, rápidas y sorprendentes es la de aumentar el apetito de los enfermos, generalmente desganados, o, por completo, hastiados de la comida. Es un hecho que llama siempre poderosamente la atención a los médicos que visitan por primera vez los sanatorios helioterápicos. Son corrientes los casos de enfermos cuya inapetencia no había podido ser vencida o, por lo menos, modificada con ningún aperitivo, estimulante, medicamento o tratamiento que fuere, y que no obstante llegan a tener un apetito por completo desconocido anteriormente para ellos. Muchos otros hay que, al empezar la cura solar no podían tolerar más que ciertos manjares muy digestibles y escogidos, llegaron después a comer con verdadero deseo los alimentos antes más rechazados.

A menudo, al cabo de pocos días, siempre, al transcurrir algunas semanas, desaparecen trastornos más o menos graves y de larga historia de todo el tubo digestivo (estómago, intestinos, hígado, bazo, riñones), que habían resistido a los tratamientos más estudiados y severos. ¡Cuántos miles de enfermos de apendicitis, extreñimiento, hemorroides, etc., se han curado definitivamente con los baños de sol! Una alimentación corriente y unos cuantos ejercicios sencillos de gimnasia sueca abdominal hicieron el milagro! Pero lo más asombroso es observar con qué rapidez adelgazan los obesos, mientras desarrollan sus músculos los atrofiados y, finalmente, cómo se transforma y tonifica la sangre, en cantidad y calidad.

Como este tema, de importancia capital para el progreso eugénico de la humanidad, ofrece tan varios y diversos aspectos, imposibles de extractar, ni aun sintetizar en un solo artículo, hago punto por hoy, prometiéndome a mí mismo volver sobre él en plazo breve, para considerarlo bajo otras formas y deducir nuevas y más sugestivas consecuencias.

Conferencias de divulgación pedagógica al magisterio de La Habana

LAS ORGANIZA EL PRESIDENTE DE LA JUNTA DE EDUCACION SEÑOR MASSANA PARA JULIO Y AGOSTO

La próxima implantación de las nuevas Escuelas Primarias Superiores, ya acordada su creación para septiembre de este año y cuyo personal docente se ha de elegir por rigurosa selección, ha facilitado al Presidente de la Junta de Educación de la Habana señor Leopoldo Massana Pérez la oportunidad de realizar una nueva y plausible iniciativa suya, en pro del mejoramiento profesional de los Maestros qué sirven en este Distrito Escolar.

Al efecto de brindarles un amplio caudal de nuevos y más intensos conocimientos técnicos, ha ideado la celebración de una serie de conferencias pedagógicas para los meses de julio y agosto, en los domingos, que estarán a cargo de reputados profesores de la Universidad, del Instituto, Escuelas Normales y Escuelas Públicas así como de elementos del Inspectorado oficial.

Será Director Técnico de estas conferencias el doctor Abelardo Saladrigas, Inspector Pedagógico y Secretario Auxiliar el doctor Fernando Portuondo.

El señor Massana, para que sea eficientemente compensado el esfuerzo de los maestros y debidamente estimulado el celo profesional de los que gusten inscribirse en esta utilísima serie de Conferencias pedagógicas, se propone obtener del organismo que preside les sean reconocidos a los maestros inscriptos y asistentes determinado número de puntos que les permitan mejorar su condición en los escalafones respectivos.

Fácil es comprender cuan acertada y provechosa ha de resultar esta iniciativa del señor Massana Pérez, cuya fecunda actividad al frente de la Junta de Educación de la Habana es, día a día, más admirable y digna de elogios.

ESTADO EN QUE SE ENCUENTRA EL AZUCAR MUNDIAL

El mercado azucarero ha dado pruebas de estabilidad, según dicen los Sres. Czarnikow Rionda

NUEVA YORK, junio 19 (UP).—El mercado azucarero ha dado pruebas de su estabilidad respondiendo prontamente a las variaciones atmosféricas experimentadas, según sostienen en su informe los señores Czarnikov-Rionda y Compañía.

Gran Bretaña y el Continente no están aun dispuestos para seguir el avance local, pero el mercado está más fuerte. Los refinadores británicos han aumentado sus precios en la semana que acaba de pasar.

Las existencias inglesas son mayores que las del año pasado, pero el consumo ha crecido en la misma proporción, según las cifras publicadas al efecto.

Ha emitido informe muy favorable el Departamento de Agricultura, manifestando que a pesar de las existencias y de los precios bajos actuales, en el curso de seis meses, mucha parte de este azúcar será consumida por las amas de casa y los manufactureros así que llegue la época del envase de frutas, porque éstas se producirán en mayor escala que el año pasado.

Los conocedores de la situación en Europa sostienen que no obstante el aumento de acres destinados al cultivo de la remolacha que el año pasado se experimentó, este año ese número ha decrecido, y en otros países, Italia por ejemplo, aunque ha plantado mayor extensión, ha cosechado menos. También Polonia señala algún aumento, siendo Rusia la quee n mayor proporción aumentó el cultivo, pero escasamente alcanzara para su consumo el azúcar que produce.

El aumento de cutlivo es solo de un dos por ciento en relación al año pasado, y es posible que aun se reduzca esta proporción en consecuencia de los recientes desastres sufridos en distintos países como inundaciones nevadas, etcétera. Ese dos por ciento no representa más que 149.000 toneladas. El consumo ha aumentado asimismo en los países en que la producción ha subido, pero en una proporción mayor, como lo indican las cifras. En efecto, en 30 de abril del pasado año, el consumo de esas naciones fué de 48.087 toneladas y el de este año en igual fecha de 145.087 toneladas.

En cuanto a la zafra de Filipinas, la última información recibida difiere en cuanto a la clase de su zafra, que no será mayor de 375.000 de azúcar centrífuga y 50.000 de grados bajos, que se dedican al consumo local.

Hasta el día 31 de mayo habían producido 202.000 toneladas y las existencias en esa fecha ascendieron a 85.000, lo que indica que después del día 1 de junio no quedan Unidos más que 35.000 toneladas, pues el resto es para el consumo.

Representará al DIARIO en la excursión presidencial, nuestro compañero Castelló Montenegro

Esta noche a las diez y media, como ya se ha dicho en otro lugar de este periódico, saldrá hacia la región oriental en una excursión de diez o doce días el señor Presidente de la República.

Agregado a dicha excursión y representando al DIARIO DE LA MARINA, va nuestro estimado compañero Castelló Montenegro, a quien deseamos un feliz viaje.

MARIA TERESA LLURIA

OCTAVA LISTA

Ninita García.	$3.00
Paulina.	1.00
Hija de Lugo Viña.	5.00
Dr. Ricardo Cuervo Barrena.	5.00

Sigue abierta la suscripción.

EL MEJOR PURGANTE
CARABAÑA

DROGUERIA SARRÁ
LA MAYOR
CURTE A TODAS LAS FARMACIAS
ABIERTA TODOS LOS DIAS Y LOS MARTES TODA LA NOCHE.

FARMACIAS DE TURNO

DOMINGO

Merced, Nº 42.
San Miguel y Oquendo.
Jesús del Monte Nº 614.
Milagros y San Anastasio.
Luyanó, Nº 113.
Jesús del Monte Nº 218.
Cerro 440-C.
17 entre F y G. (Vedado.)
Santa Rita Nº 28.
Zanja y Soledad.
Neptuno y Escobar.
Maloja y San Nicolás.
Aguila, Nº 236.
Escobar y Peñalver.
Revillagigedo y Apodaca.
Belascoaín, Nº 645.
Consulado, Nº 95.
Obispo, Nº 27.
Lamparilla y Villegas.
Luz y San Ignacio.
Infanta y San José.
Príncipe, Nº 19.
Caserío Luyanó.
Belascoaín, Nº 1.
Fernandina, Nº 77.
11 y M, (Vedado).
Santos Suárez y Serrano.
Cárdenas y Monte.
Correa, Nº 32.
Avenida de Wilson, Nº 109.
E. Palma, Nº 59.
Aguila, Nº 58.
10 de Octubre, Nº 443.
35 y 2 (Vedado).

NOTA.—Este grupo deberá prestar el servicio, pública todo el día y la noche de los domingos siguientes:

Junio 20.
Agosto 1.
Septiembre 12.
Octubre 24.
Diciembre 5.

NUESTRO PRIMER REGALO DEL CERTAMEN DE BELLEZA NACIONAL

Conforme hemos anunciado, ofrecemos esta magnífica Victrola Ortofónica, la última expresión de máquinas parlantes, a la candidata que alcance mayor número de votos en el primer escrutinio parcial que se celebrará el lunes 28 del actual.

Este obsequio del DIARIO no figura entre los premios ofrecidos en las Bases del Concurso, obsequio que seguirá repitiéndose en cada uno de los escrutinios del último lunes de mes, hasta la terminación del Certamen.

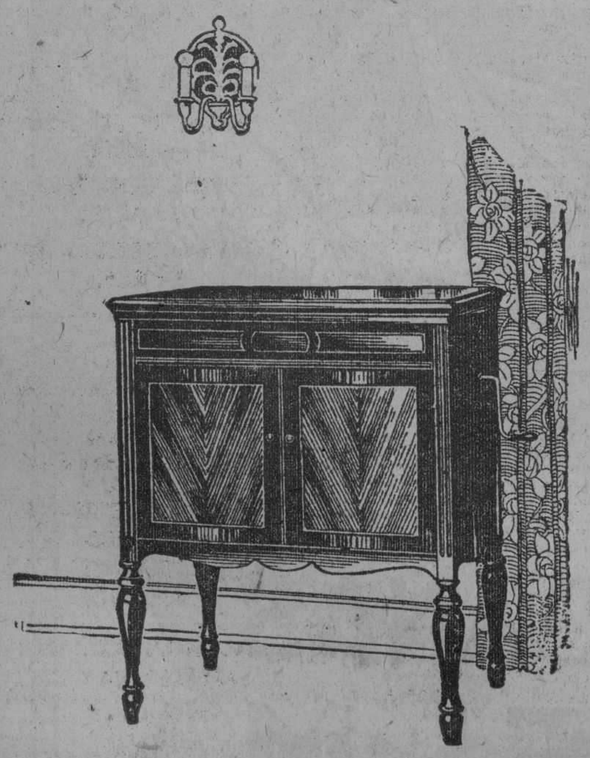

SI USTED ESTA INTERESADA EN POSEER ESTE MAGNIFICO APARATO MODERNO DE MAQUINA PARLANTE, NO DEJE DE ENVIAR SUS VOTOS PARA ESTE PRIMER ESCRUTINIO.

YO ME BAÑO CON BOMBA "PRAT"

YO SOY
Fotógrafo de Moda,
el favorito de la alta sociedad. La superioridad indiscutible de mis trabajos, y lo reducido de mis precios, garantizan la más amplia satisfacción del cliente "El ARTE"
YO MISMO
liquido una bonita y sugestiva colección de
Paravanes
TAMBIEN YO
te doy
Espejos
muy elegantes, y de todas formas, estilos y tamaños.
Desde el precio loco de $1.00.
Y NADIE MAS QUE YO
podrá mostrarte tan grandioso y variado
MUESTRARIO DE
Molduras
para cuadros, imágenes, diplomas, títulos, etc.
¡Lo más nuevo, lo más elegante, lo mejor!
"EL ARTE", Galiano 118.
NO TE DEJES
Engañar
Yo no tengo agentes ni vendedores en la calle.

Ampliaciones, Reproducciones y Retratos al creyón, acuarela y pastel, Garantía absoluta del parecido El Arte. Galiano 118

M.E.C.D. 2016

SECCION 2ª

QUEJAS DE SUSCRIPTORES
Departamento Central: Habana, M-8404. Agencias: Cerro y Jesús del Monte, I-9994; Marianao, Columbia, Almendares, Buen Retiro, Quemados y Pogolotti, F.O-7090.

DIARIO DE LA MARINA

ASSOCIATED PRESS
Esta Asociación es la única que posee el derecho de reproducir las noticias cablegráficas y la información local que en este DIARIO se publiquen.

SECCION 2ª

AÑO XCIV — LA HABANA, DOMINGO 20 DE JUNIO DE 1926 — PAGINA QUINCE

TENDENCIOSAS Y MORTIFICANTES DECLARACIONES DE UN SENADOR NORTEAMERICANO RESPECTO A CUBA

El Senador King pide una investigación por parte del comité de relaciones exteriores del Senado respecto a ciertas reclamaciones, no atendidas, de americanos en Cuba

WASHINGTON, junio 19. (U.P.) El senador King, demócrata por el Estado de Utah, y autor de una reciente resolución en pro de una investigación especial por parte del Comité de Relaciones Exteriores del Senado sobre ciertas reclamaciones presentadas por ciudadanos norte-americanos residentes en Cuba que no pueden lograr que se les tramiten dichas reclamaciones de acuerdo con sus deseos, ha recibido un cable de la Habana informándole que se está efectuando un referendum entre ciertos elementos para conocer la opinión reinante acerca de la viabilidad de las reclamaciones.

El cable dice que el referendum se ha ideado en la Embajada de los Estados Unidos, y el senador King nos hizo las siguientes declaraciones:

"Si es cierto el hecho de que el embajador norteamericano quiere que se lleve a cabo entre ciertos elementos un referedum para ver si procede o no la investigación senatorial sobre la conducta de Cuba con respecto a ciertos ciudadanos norteamericanos que allí tienen propiedades, se está excediendo de las facultades que le son inherentes".

El senador King añadió que pedirá con urgencia al Comité de Relaciones Exteriores, del cual es miembro, para que designe tres personas que practiquen ulteriores investigaciones sobre esas reclamaciones antes de que se suspendan las sesiones del Congreso y para que continúen esa labor durante el verano.

Personas muy bien informadas se inclinan a creer que el sub-comité visitará Cuba durante las investigaciones.

Dice King que las reclamaciones por las que ha iniciado esas gestiones ascienden a cinco millones de pesos y se encuentran pendientes ante la Secretaría de Estado de la República de Cuba.

"Si Cuba quiere gozar la confianza y la buena voluntad de los Estados Unidos, debe cambiar de ruta y abandonar procedimientos políticos corrompidos, estableciendo un cuerpo de magistrados honrado y competente, adoptando en todos los ramos de la administración pública la más estricta economía y el mayor grado de eficiencia, y por encima de todo dar la mayor aplicación a los principios de honradez".

"No creo que la Secretaría de Estado de la República de Cuba haya olvidado sus deberes con respecto a esos ciudadanos norteamericanos, pero si opino que ha tratado con indiferencia las peticiones de estos súbditos norteamericanos cuyos derechos ha violado el Gobierno de Cuba y cuya propiedad ha sido destruída o confiscada."

Nota de la Redacción.—El asunto a que se refieren las palabras del senador King, se planteó en tiempos de la administración anterior a la que actualmente gobierna a Cuba, y tenemos entendido que no es desconocido para el Secretario de Estado, señor Carlos Manuel de Céspedes, el cual sabemos que se halla en estos momentos acumulando datos para rebatir los argumentos y las palabras del referido senador norteamericano.

800 MILLONES DE PESOS DE SUPERAVIT EN LA RECAUDACION NORTEAMERICANA

WASHINGTON, Junio 19 (AP)—El cobro de los impuestos sobre la renta correspondiente al cuatro trimestre del ejercicio fiscal de 1925 a 1926, ha confirmado el superavit previsto para el año que termina el 30 del actual, en más de trescientos millones de pesos, suma mayor a la oficialmente calculada. Es este el mayor superavit logrado desde 1924, que se cerró con un exceso de más de $500.000.000, pero coincide con una fuerte reducción en la cuantía de los impuestos sobre la renta, que estuvieron en vigor en el pago de dos trimestres de este año.

Ante la condiciones de prosperidad en que el Tesoro Nacional se encuentra, rehusaron los funcionarios del Departamento de Hacienda informar si había en perspectiva otra reducción en las contribuciones". Es imposible —dijeron— calcular durante algún tiempo el verdadero efecto de la reducción de los impuestos y de los gastos autorizados para el año próximo".

Hotel SIRENA
ABIERTO TODA LA NOCHE
ESTRELLA 3.
MAGNIFICAS HABITACIONES

HOTEL ALAMAC
Broadway esq. a calle 71 Nueva York
EL HOTEL PREDILECTO DE LOS CUBANOS Y DE LOS HISPANOS EN GENERAL
¿Por qué?
Porque ....
Se atiende a todos a la española, y se les habla en español.
Es modernísimo, elegante, económico, a prueba de fuego, y está en el corazón de Nueva York, cerca de todas partes.
Su "chic hispano" es insuperable e inconfundible.
La fama de sus salones y restaurants es única. ¿Quién no oyó hablar de su gran salón "Elizabeth", su "Salón Japonés", sus restaurans 'Azul' y "Medioeval" y sobre todo, el "Congo Room", con su estupenda terraza sobre el piso 20, que domina Nueva York?
¿Y quién no se deleitó con la magnífica Orquesta del Alamac, intérprete de nuestros clásicos danzones?
Los precios del Alamac, al alcance de todos, son los siguientes:
Cuarto sencillo para 1, $ 4.50
Para dos personas . . . . " 6.00
Cuarto doble, para 1 o 2 " 8.00
Por mes „180.00
TODOS CON BAÑO Y DUCHA
Departamentos de sala, un cuarto, y baño y ducha, desde $225 al mes.
Hay también departamentos con 3 o 4 alcobas, además de la sala, y con 2 baños, a precios de verano.
Cocina moderna y criolla bajo la experta dirección de un excelente cocinero español.
Intérpretes y sirvientes de habla española.
Atención especial a la clientela hispana bajo la directa supervisión del señor
ANTONIO AGUERO
Gerente Hispano
HARRY LATZ OWNERSHIP MANAGEMENT

SE TRATARA EN LA LIGA DEL ASUNTO DE LA EMIGRACION

Los técnicos europeos reconocen que la emigración es factor para reconstruir la economía mundial

SORPRESAS PRELIMINARES

Japón no insistió en que este asunto se tratase; pero lo hizo Italia, en cambio, con apremio

GINEBRA, junio 19 (Prensa Aliada).—Con motivo de la preparación por la Liga de las Naciones de su conferencia económica internacional para 1927 se prepara una dura lucha sobre el problema de la emigración, o, como se dice de manera eufemista con el propósito de no aterrar a nadie, sobre el movimiento de las poblaciones.

Aunque los técnicos europeos y de la Liga reconocen ahora que la emigración constituye uno de los factores más importantes para la reconstrucción de la economía mundial—especialmente de la europea—, en manera alguna significa que puedan lograr que este asunto se lleve a la agenda de la conferencia económica.

Se reconoce generalmente que la emigración es un asunto propio de la legislación interior de cada pueblo, y como resultado de esto, es seguro que por lo menos los pueblos que tienen restringida la inmigración se opondrán enérgicamente a que se trate ese asunto como cuestión internacional.

Una de las sorpresas de la reunión preliminar de los técnicos al preparar la agenda de la conferencia fué que Japón no insistiera en que la conferencia tratara dicho asunto. En cambio Italia lo hizo y con una insistencia que obligó a los expertos a someter a estudio la cuestión. Se llegó al cabo al compromiso de realizar una completa investigación del problema sobre movimientos de población—refiriéndose este término tanto a la emigración como a la colonización—y con esta información decidir más tarde si el problema puede o no llevarse a la conferencia.

La investigación, que probablemente tardará un año en realizarse, se efectuará bajo la dirección de Ernesto Belloni, químico técnico italiano y miembro de la Comisión interaliada sobre reparaciones en especies, ayudado por un personal auxiliar del "Bureau Internacional del Trabajo y las secciones Sanitaria-Naciones.

Se espera que Belloni no dejará ria y Económica de la Liga de las de apurar todos los argumentos para demostrar la exactitud de las afirmaciones de Mussolini, el cual sostiene que las naciones que tienen un alto promedio de natalidad debían contar con una adecuada salida para su exceso de población. Sin embargo, la investigación, se realizará en líneas muy vastas, por lo cual se ha decidido como base para la información que ha de recogerse el siguiente programa:

1. Movimientos naturales de población: nacimientos, defunciones y matrimonios durante los períodos de 1900 a 1913 y de 1924 a 1926, es decir, durante el período anterior y posterior a la guerra.

2. Movimientos artificiales de la población; emigración en sus distintas formas, temporal y permanente.

3. Investigación con métodos uniformes, y con la ayuda de uno o más técnicos, de las fluctuaciones de la población como resultado de la guerra mundial y las fluctuaciones de las fuerzas de trabajo durante las dos décadas siguientes.

4. Densidad de población en relación con las áreas cultivables, recursos naturales en el suelo y en el subsuelo.

5. Datos acerca del desarrollo económico y los medios de vida.

6. Legislación sobre el movimiento del trabajo.

7. Legislación que afecta a la emigración internacional en general.

CON MISA PONTIFICAL, EN LA QUE SE LEYO LA BENDICION DEL PAPA, SE INAUGURO A LAS DOCE DE LA NOCHE EL 28 CONGRESO EUCARISTICO

UN MILLON DE COMUNIONES SE OFRECEN AL SUMO PONTIFICE COMO BOUQUET ESPIRITUAL EN EL DIA DE HOY. — CIENTOS DE SACERDOTES PREPARAN DESDE HACE DOS DIAS A LOS CONGRESISTAS CONFESANDOLOS EN DOCE IDIOMAS DISTINTOS

HISPANO - AMERICA EN EL CONGRESO EUCARISTICO

Es importante el programa de los actos de hoy del Congreso Eucarístico Internacional

MISA DEL CARDENAL REIG

Después del día hispano-americano terminará éste con la bendición papal dada por Mons. Caruana

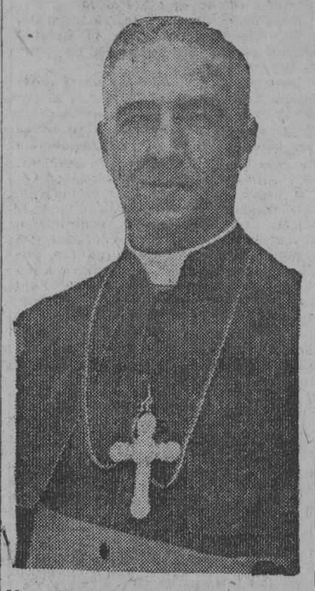

Monseñor Jorge J. de Caruana, Delegado Apostólico para Méjico y las Antillas.

CHICAGO, Junio 19. (U. P.)—El programa de mañana domingo de los trabajos que realizarán las Secciones de habla española en el Congreso Eucarístico Internacional es muy importante, habiéndose dispuesto del siguiente modo:

A las siete de la mañana, Misa de pontifical que celebrará el Cardenal Reig y Casanova, primado de España, con sermón que predicará el arzobispo Maximiliano Crespo, de Popayán, Colombia.

A las ocho, recepción preparada por la delegación de México a todas las demás hispano-americanas.

A las once todo el Congreso participará en la Solemne ceremonia de inauguración oficial, en la Catedral del Santo Nombre de Jesús, en que será recibido el delegado pontificio Cardenal Bonzano.

A las tres de la tarde, en St. Francis Hall se reunirán las delegaciones de habla española y portuguesa, bajo la presidencia del Reverendo Padre Ordoñez. El Padre Zaldivar, de Chicago, dará la bienvenida a los delegados. Inmediatamente, les dirigirán la palabra el Cardenal Reig y Casanova, de España; Señor Carlos Fernández, de Chicago; Arzobispo Mora del Río, de Ciudad México; Doctor Alberto Benavides Guerrero, cónsul de Colombia en Chicago; Arzobispo-Coadjutor Anastasio Perdomo, de Bogotá, Colombia, y Arzobispo Mattos, de Pragá, Portugal.

A las cuatro de la tarde, el Cardenal Reig y Casanova disertará sobre el tema "La Eucaristía como factor en la vida nacional". Concierto orquestal. El Rev. Padre Fernández hablará de "México y el Congreso Eucarístico". El cónsul de Colombia señor Benavides Guerrero, tratará de "Colombia y el Congreso Eucarístico". El Rev. Padre Cuevas, de Ciudad México, presentará el tema "La Eucaristía, sol de la historia mexicana". El Arzobispo Mattos, de Praga, Portugal, abrirá discusión sobre el tema "La Eucaristía en relación con la vida de todas las naciones". Terminará el acto con un concierto de música sacra.

A las ocho de la noche, sermón por el Vicario apostólico Soler y Royo, de La Guajira, Colombia. Acto final del día hispano-americano será la bendición que dará el arzobispo Caruana, delegado apostólico de las Antillas.

CONGRESO PAN-AMERICANO EN PANAMA

PANAMA, Junio 19. (AP) Hoy se celebró lap rimera reunión del Congreso Pan-Americano, con una brillante ceremonia en el Teatro Nacional. El Congreso tiene por objeto conmemorar el centenario del primer Congreso Pan-Americano, que se reunió en 1826 bajo la genial inspiración de Simón Bolívar, libertador de la América del Sur.

El Presidente de la República de Panamá, Sr. Chiavi, al abrir el Congreso, pronunció un discurso expresando la itnensa satisfacción que le producía la presencia de delegados de todas las naciones del Nuevo Mundo, y la esperanza de que la labor del Congreso resulte fructífera e imperecedera, basada en los ideales de Bolívar.

Por la tarde, se inauguró el Congreso Femenino Inter-Americano en el Instituto Nacional.

Los delgados al Congreso fueron presentados al cuerpo diplomático y a la sociedad panameña en una brillante recepción que se les ofreció.

(Viene de la primera página)

Hayes y Dougherty a varios miembros de las delegaciones cubana y española. Visitáronlos el Arzobispo Caruana, delegado apostólico de las Antillas; el Padre Hilario Chaurrondo, de La Habana, corresponsal especial del DIARIO DE LA MARINA en el Congreso; el Padre Eustasio Fernández, también de La Habana; el Padre Atienza, de España; y el Padre Ordóñez, profesor de Teología de la Paúl University, de Chicago. La conversación que sostuvieron trató de los asuntos de la Iglesia Católica en Cuba y Puerto Rico.

GRANDIOSOS PREPARATIVOS PARA LA INAUGURACION DEL CONGRESO

CHICAGO, junio 19 (A.P.) Con el ofrecimiento al Papa Pío XI de un "ramillete espiritual de flores" simbolizado en un millón de comuniones, como señal de comienzo de las ceremonias inaugurales, mañana se abrirá el XXVIII Congreso Internacional Eucarístico. Se celebrarán más de dos mil misas en 367 iglesias de la archidiócesis católica de Chicago. Peregrinos de todas partes del mundo se unirán a doce cardenales, 400 arzobispos y obispos, 3.000 sacerdotes y unas 10.000 religiosas en la adoración de la Sagrada Eucaristía, en ceremonias que durarán hasta el jueves.

La mayor parte de los sacerdotes visitantes han estado administrando el sacramento de la confesión durante dos días, preparando a los devotos peregrinos a la recepción de la Eucaristía. En la Catedral del Santo Nombre de Jesús, cincuenta sacerdotes distribuídos en cuatro turnos de día y de noche no han cesado de oir confesiones hoy en lo menos doce idiomas. En la Catedral habrá un turno permanente de confesores hasta la terminación del Congreso.

A las cinco de la mañana comenzarán misas en todas las parroquias los cultos inaugurales de adoración a la Sagrada Eucaristía, y continuarán las plegarias hasta las tres de la tarde, en que uno de los obispos visitantes hablará en los servicios de la Hora Santa en cada una de las iglesias. En cada una de las parroquias se celebrarán misas hasta el mediodía, con intervalos de media hora.

Como símbolo de la unidad y continuidad de las muchas ceremonias que caracterizarán los cinco días del Congreso, el Santísimo Sacramento de la Eucaristía estará expuesto en el altar mayor de la Catedral desde mañana hasta que termine el Congreso con la solemne procesión en Mundelein el jueves por la tarde. Día y noche una guardia de honor de rodillas rendirá ante el Sagrario de la Catedral un interrumpido ofrecimiento de plegarias.

Poco después de la celebración de la grandiosa misa de pontifical en la Catedral a las once de la mañana, marcará la apertura oficial de la celebración del Coongreso Eucarístico la solemne instalación de su eminencia el cardenal Juan Bonzano como legado pontificio. Cuatro maestros de ceremonias y dieciseis auxiliares, bajo la dirección de monseñor Carlos Respighi, prefecto de las ceremonias pontificias del Vaticano, estarán en el templo, que lucirá imponente esplendor, como directores de la liturgia eclesiástica.

Celebrada la misa, en que oficiará de pontífice el ilustrísimo Tomás Luis Heylen, obispo de Namur, en Bélgica y miembro del Comité Permanente de los Congresos Eucarísticos, leerá el Breve pontificio con el nombramiento del Cardenal Bonzano como legado Monseñor Dennis J. Dunne, de Chicago. El cardenal arzobispo de esta diócesis, cardenal Mundelain, dirigirá un discurso de salutación al cardenal Bonzano, terminando las ceremonias catedralicias con la exposición del Santísimo Sacramento en un áureo trono y dentro de una riquísima custodia especialmente construída para el Congreso.

Las reuniones se celebrarán por secciones en grupos nacionales, en que se hablarán veintidos idiomas y comenzarán a las tres de la tarde. Las funciones del día terminarán con la solemne bendición pontificia en los servicios de la Hora Santa.

El Santo Padre, en un mensaje dirigido al Congreso invita a todos los católicos de los Estados Unidos a "unir su espíritu con nosotros" en creaciones por una abundante cosecha espiritual en las ceremonias. "Damos de nuevo—dice el Papa—con todo nuestro corazón la bendición apostólica a todos nuestros hijos".

El Congreso será sin duda la asamblea más cosmopolita habida en los Estados Unidos por muchos años. Indios, norteamericanos, esquimales sacerdotes indígenas del Punjab y ciudadanos del Sudán francés figuran entre los peregrinos.

En una de las seis sesiones hablará el Obispo de Argel y en otra el Abad de Tongerleo. El Cardenal Arzobispo de Toledo, una de las más antiguas sedes metropolitanas de la Cristiandad, hablará en español, y unirá sus plegarias a las del sucesor de San Patricio; y al lado del Obispo de Alaska estará el obispo de Ketawyo, de la alta Silesia, y con ellos el arzobispo australiano de Melbourne.

EL LATIN ES EL LENGUAJE QUE MAS SE EMPLEA EN EL CONGRSEO EUCARISTICO

CHICAGO, Junio 19. (U. P.)—Entre la docena de lenguas extranjeras que se oyen en todo momento por las calles de Chicago, con motivo de la presencia en esta ciudad de tantos peregrinos de extrañas tierras, el latín es el idioma que más frecuentemente se emplea.

Esta lengua la conocen todos los eclesiásticos católicos, sin que imporete para ello el lugar de su nacimiento, por lo cual es posible que el sacerdote de las regiones árticas se entiendan con el presbítero francés y éste con el chino.

Las estaciones de ferrocarril se encuentran sbarrotadas. Cada tren que ha entrado en esta ciudad durante los pasados días se calcula que ha traído un contingente que no era menor de diez mil personas. En las estaciones ondean también los colores papales, y es contínuo el ir y venir de los delegados en su incesante labor de recibir a los peregrinos extranjeros, para lo que siempre están en la búsqueda afanosa de los intérpretes, que a pesar de ser muy numerosos no dan abasto para cumplir su misión.

El órgano mónstruo que se usará en Soldiers Field durante los actos que allí han de celebrarse tiene un sonido con un volumen veinte veces mayor que los regularmente construídos.

Hoy llegó el obispo Hugh Mac Sherry del Africa del Sur, que ha efectuado un viaje de catorce mil kilómetros para asistir al Congreso. Salió el 8 de Mayo, invirtiendo en consecuencia más de cuarenta días.

Todos los cardenales que asistirán al Congreso se encontrarán presentes para la inauguración, con la excepción del Cardenal O'Connell, de Boston, que no llegará hasta las dos de la madrugada de mañana. Pero celebrará un acto análogo, de misa pontifical a bordo del barco en que navega por el río Michigan.

UNA MISA DE PONTIFICAL A LAS DOCE DE LA NOCHE

CHICAGO, Junio 20, domingo. (U. P.)—Formalmente, el Congreso Eucarístico Internacional que se celebra en esta ciudad, ha quedado inaugurado al sonar las doce de la noche de hoy y leerse a dicha hora y en la Iglesia de Nuestra Señora la bendición que el Papa envía a sus muy amados hijos, los feligreses que componen la grey católica de esta ciudad.

A esa hora una procesión de acólitos vestidos de rojo se dirigió a la puerta de la sacristía de la iglesia mencionada penetrando en el altar. Al final de la procesión, se encontraba un hombrecito, inclinado hacia el suelo por el peso de las vestiduras riquísimas que sobre sí portaba. Se adelantó al centro del altar, e inclinando la cabeza repitió el versículo con que se abre el Santo Sacrificio de la Misa desde hace siglos de siglos: "Iré hacia el altar de Dios, de Dios que nos da la vida y la alegría".

Entonces se dejaron oir los armoniosos sones del órgano y el coro que entonaba el Kyrie.

Con esas palabras dió comienzo la misa pontifical, celebrada por su eminencia el cardenal Charost, arzobispo de Rennes, ante la mayor concurrencia que a actos de esa clase haya asistido nunca en este país. La muchedumbre estaba poseída de intenso fervor religioso.

SE DIFUNDIRA POR RADIO EL CONGRESO

CHICAGO, Junio 19. (A. P.)—He aquí el programa de trasmisión por radiotelefonía del Congreso Eucarístico:

KYW, WLS y WGN: apertura del De 10 a. m. a 1 p. m.: Estaciones Congreso en la Catedral del Sagrado Nombre de Jesús.

Estación WQJ: Misa pontifical en la iglesia de San Benito.

8 p. m. a 10 p. m.: Las estaciones KYW y WEBH trasmitirán, desde la Catedral del Sagrado Nombre, los cánticos del coro de 250 voces. Números de la Orquesta Sinfónica de Chicago. Hora Santa. Solemne bendición pontificia con el Santísimo

SU EMINENCIA EL CARDENAL BONZANO, DELEGADO DEL PAPA, ES EL ALCALDE DE NUEVA YORK

(Por H. CHAURRONDO, corresponsal especial para el DIARIO DE LA MARINA)

Ni que hubiéramos tenido la misión providencial de presenciar el ofrecimiento que de las llaves de New York había de hacer el Alcalde Walker a Su Eminencia el Cardenal Bonzano, Delegado Papal para la Presidencia del Congreso de Chicago.

Jadeantes por el trajín del desembarco, nerviosos por el estatismo de los automóviles, de esos automóviles neoyorquinos en los cuales se ha cumplido con irónica realidad aquella predicción de Chesterton: "dicen que los automóviles se han hecho para correr, pero", pero y cuando en la calle todo es una masa de automóviles parados, ¿para qué servirán? Nuestro automóvil no sirvió para correr. Mas con todo, llegamos a la hora en punto.

Las tropas formadas en la plaza de la City Hall, o Ayuntamiento, escuchaban el Himno Nacional americano, que nutridas bandas habían entonado. Inmensa multitud llenaba la inmensa plaza, que loca de emoción aplaudía y gritaba a la aparición del Cardenal Bonzano, que en compañía de Walker y del Cardenal Hayes entraba en el cordón que formaban las tropas.

En ese momento llegábamos nosotros. Permítannos los lectores de la MARINA una observación. Dicen que la ignorancia es atrevida; pues cuando esta ignorancia radica en un periodista, es doblemente atrevida. Un extranjero en New York, sin hablar inglés, con una multitud inmensa como valla que le obstruya el paso, un cordón de tropas atravesado entre él y la City y con la obligación de ocupar un puesto en el salón en el cual había de ofrecerse la recepción.

Pues allá llegamos; no entendíamos las prohibiciones; pasamos la multitud, rompimos las filas y henos ya confundidos con el Cardenal Bonzano, Mr. Smith y Walter, escalera arriba de la casa del Ayuntamiento.

Uno a uno fueron descendiendo los cardenales con su séquito; allí vimos al Cardenal español Reig y Casanova, adornando su cuello con el **Toisón de Oro**, acompañado del gentil hombre, de vistoso uniforme, como textificando que ni en New York abdica la nobleza española de sus libreas; allí descendió el Cardenal Alemán, que respirando por la herida había dicho, al ver la estatua de la libertad: "por algo colocaron esta estatua fuera de la ciudad"; al Cardenal Dubois, que con sus sonrisas parisinas agradeció a los Estados Unidos los esfuerzos que un día realizaron éstos por la Francia; y otros, y otros hasta quince, que con sus ropajes rojos producían fantástica impresión en la escala por la que se asciende al City Hall.

Haciendo esfuerzos inauditos llegamos a la primera fila del salón, donde ya sentado en trono y rodeado de todos los cardenales esperaba el Cardenal Bonzano el comienzo de la fiesta.

DE NUEVO SE OYO EL HIMNO NACIONAL

El Cardenal Reig ocupaba el primer puesto al lado del Cardenal Hayes. Su antigüedad, el nombre de Toledo, su mayestática figura han impresionado al pueblo americano.

Habló el Alcalde, el enjuto y sencillo Walker, en cuya figura se ve encarnada la agilidad multiforme de este pueblo nuevo.

"Vos sois el alcalde de New York", dijo entregándole los llaves; y volviéndose al pueblo, señalando al Cardenal Bonzano le exclamó: **"Ahí tenéis a vuestro alcalde"** y vosotros, Eminentísimos señores, seréis los concejales, con la venia de mis compañeros.

El pueblo aplaudió con entusiasmo a su cristiano y democrático alcalde.

Alzóse entonces la figura, casi diminuta, nerviosa y simpática de Mr. Smith, el hombre quizá más popular de los Estados Unidos.

Es Smith un orador original; algo incomprensible para nostros que hemos hecho del culto de la Academia y del énfasis algo imprescindible en la oratoria.

El Gobernador de New York cultiva el humorismo, y su discurso, breve de diez minutos, fué aplaudido varias veces por nutridos aplausos y sonoras carcajadas.

"Ahí tenéis mi Estado de New York; como es para pocos días quizá su gobernación no os dé los quebrantos de cabeza que me da a mí. Es lo más grande que os puedo ofrecer; recibidlo en nombre del Papa, y de Cristo. Sobre nuestros rascacielos brille la Cruz de Cristo, que por encima de nuestra brutal mecánica reine el espíritu, único elemento del pueblo americano que será eterno.

"El Gobernador de New York, como aquellos señores de tiempos viejos, besa vuestro anillo, en reconocimiento de soberanía, y el pueblo americano se siente orgulloso de tributar en Chicago un homenaje sin igual a la fe de aquellos primeros

Cardenal Giovanni Bonzano, Legado Pontificio.

colonos, porque esa fe, vívida, ha producido los valores que han hecho grande al pueblo americano.

Y habló el Cardenal Bonzano. Su figura, joven todavía, de corte distinguido, su voz suave, dan al discurso un acento de persuasión que conmueve al auditorio.

Da las gracias, y ofrece que su actuación en el Gobierno de la Alcaldía de New York ha de ser paternal.

El público acoge con hilaridad estas manifestaciones de Su Eminencia, y vítores sentidos coronan la peroración del Cardenal Bonzano, quien pide a Dios bendiga a la ciudad de New York, ya que ella se acuerda de Cristo en la persona de su Vicario en la tierra.

Hondas emociones sentimos en aquellos breves instantes pasados en la City Hall de New York; nos recordamos de esos alcaldes pigmeos, de los monterillas latinoamericanos que creen intimidarnos con sus alcaldadas; sentimos confortado nuestro espíritu ante al manifestación de este pueblo libre y religioso; New York ofreciendo sus llaves al Cardenal Bonzano, es la representación genuina del gran valor de la Iglesia, que no quiere los reinados de este mundo; pero sí el alma de los que gobiernan a este mundo; recordamos que un día el Cardenal Benlloch honró con su visita a Cuba, y que la mayor parte de nuestros hombres públicos no llegaron a Nicodemus vergonzantes: recordamos, en fin, que en Cuba también se va rectificando, y tenemos la seguridad de que el comandante Rogerio Zayas Bazár, si hubiera presenciado la recepción de los Cardenales por el Gobernador Smith y el Alcalde Walker, hubiera dicho, comentando sus liberales declaraciones respecto al artículo 130: **"Veis ese pueblo: pues así quiero yo que sea el pueblo de Cuba: libre, religioso y grande."**

Esta noche nos honraremos con una visita que el Cardenal Reig nos ha concedido, en el Hotel Vanderbilt.

H. CHAURRONDO.

New York, 15 de junio, 1926.

GRAN BRETAÑA VA HACIENDOSE DUEÑA YA DEL POLO SUR

Todas las tierras productivas de aquellas regiones están ahora en poder de Inglaterra

GANO 55 MILLONES DE PESOS

Tal fué la suma que produjo en los diez primeros años la carne y aceite de ballena

NUEVA YORK, junio 19 (Prensa Aliada).—Es creencia común la de que las regiones polares del norte y del sur están abiertas a todas las naciones para ser objeto de explotación o para otros propósitos. Aunque es posible que esto sea verdad teóricamente, el estado actual de cosas, según explica el Dr. O. Basching en el "Deutsche Allgemeine Zeitung", es completamente diferente. He aquí lo que dice:

"En la región polar del sur, Gran Bretaña adquirió con su acostumbrada previsión el monopolio sobre la explotación de la carne y del aceite de ballena, que produjo durante los diez primeros años, desde 1909 a 1918, una utilidad de 55 millones de pesos. Ocurrió que muy secretamente fueron agregándose al gobierno de las Islas Malvinas los grupos de islas subárticas de South Georgia, South Orkney, South Shetland, South Sandwich y Grahamland, y durante la guerra, en 1917, esta nueva región colonial inglesa se extendió a todos los mares que las rodeaban y al continente polar hasta el polo sur.

"La extensión de esta colonia británica se desconoció durante algún tiempo a causa de que no dió cuenta de ella la "London Gazette", sino la "Government Gazette" de las Islas Falkland. Se dió el último paso en esta conquista colonial cuando se fundó 'Ros Dependency' en el verano de 1923. Toda la región de mar de Ross, con las partes del océano adyacentes y sus tierras, quedaron sumadas al distrito gubernamental de Nueva Zelandia, que concede licencias para las expediciones que salen a la caza de la ballena en la nueva colonia, medida que interesa principalmente a los buques balleneros de Noruega. De esta manera, toda la región polar del sur, sobre todo la que ofrece perspectivas de rendimientos económicos, están en manos de la Gran Bretaña. Todas las demás partes del Antártico, o son desconocidas o tienen mucho hielo, costas inaccesibles, y resultan improductivas para el hombre.

"El Gobierno británico organizó en 1907 una comisión que adoptó medidas para proteger la industria ballenera y desarrollar otras industrias. Este comité se dedica no sólo a los problemas económicos, sino también a los científicos.

A LOS 76 AÑOS MUERE LA REINA OLGA, DE GRECIA

La ex-reina viuda, de Grecia, gran duquesa que fué de Rusia vió amargados sus últimos años

VIVIA ALEJADA DEL MUNDO

Quedó viuda al ser asesinado el Rey Jorge, I en Salónica, y su vida fué continuo dolor

ROMA, Junio 19. (A. P.)—A la edad de 76 años falleció hoy en su residencia de Villa-Anastasia, Olga, ex reina viuda de Grecia, gran duquesa que fué de Rusia, cuya vida se vió en los últimos años amargada con las numerosas tragedias que sacudieron a su familia.

Hasta el fin de sus días la ex reina Olga, cuya aristocrática figura y cuyos cabellos de plata imponían el respeto, mantuvo un hogar en el cual todas las glorias pasadas de su carrera se conservaban vivas en los muebles, en cuadros, y en estatuas, traídas de su palacio en Atenas. Una trágica resignación a la suerte que llevó a su familia al destierro movió a la Reina a vivir por completo alejada del mundanal ruído, interrumpiendo su retraimiento alguna que otra visita del Príncipe Andrés, de la ex reina Sofía, viuda del rey Constantino y de sus demás allegados.

Viuda al ser asesinado el rey Jorge I en Salónica en el mes de marzo de 1913, vivió para ver morir a su nieto el rey Alejandro, de los efectos de la mordedura de un mono en 1920; para ver la abdicación del rey Constantino de Grecia en 1922 y surgir la República helénica en 1924. La reina Olga había tenido en sus manos la gobernación de Grecia como regente del reino al tiempo de la muerte del rey Alejandro y hasta la instauración del rey Constantino en el trono.

Su enfermedad, una enteritis, la atacó hace pocos días. Al principio, se creyó que su estado no ofrecía gravedad, pero su avanzada edad no pudo resistir la dolencia, y se hizo necesario reunir a la familia en la Villa. Anoche llegaron el príncipe Cristóbal, la princesa Irema y la princesa Elena, desde Florencia, permaneciendo junto al lecho de muerte de la augusta soberana hasta esta mañana, en que recogieron su último suspiro.

INUNDACIONES EN ALEMANIA

BERLIN, Junio 19. (AP) El sud y el este de Alemania están sufriendo grandes daños por las inundaciones causadas por las recientes y torrenciales lluvias de gran duración. Han sufrido perjuicios considerables las cosechas especialmente de la Prusia Oriental.

Varios lugares de la ciudad de Dresde están inundados, porque el río Elba se ha salido de su cauce. Pero se espera no ocurran daños porque el río aparentemnte ha llegado a su más alto nivel.

En el dique del río Neisse, en Striegau, Silesia Prusiana, las aguas han abierto una brecha de cien pies, inundándose varias poblaciones.

EXPEDICION A LAS REGIONES SUBARTICAS

WISCASSET, Maine, Junio 19—(AP)—A últimas horas de la tarde de hoy salió de este puerto la expedición de McMillan para una exploración de las regiones subárticas, que durará tres meses. La expedición, que manda el comandante Ronald McMillan, veterano explirador del Artico, es para el Field Museum de Historia Natural de Chicago, siendo financiada por Federico R. Rawson, banquero chicagoense. La forman dos goletas, la "Bowdoin" y la "Sachem", y en su tripulación figuran tres mujeres y seis hombres de ciencia.

EL JABON DE
LA TOJA
ES EL MAS INDICADO PARA CURAR Y EVITAR LAS IRRITACIONES DE LA PIEL
SE VENDE EN TODAS PARTES

VIAJES A PARIS
55 DIAS DE EXCURSION por $860.00
85 DIAS DE EXCURSION por $1.150
115 DIAS DE EXCURSION por $1.450
En estos precios está comprendido el pasaje de ida y vuelta en primera clase, hoteles y manutención completa de primer orden, billetes de teatros, excursiones y otras diversiones.
EN ESTAS EXCURSIONES CADA INDIVIDUO VIAJA COMPLETAMENTE INDEPENDIENTE.
SALIDA EN TODOS LOS VAPORES FRANCESES.
PIDA FOLLETO EXPLICATIVO
PARISIANA
AMARGURA 11
Compañía Trasatlántica Francesa
O'Reilly 9

M.E.C.D. 2016

DIARIO DE LA MARINA

FUNDADO EN 1832

DIRIGIDO HASTA 1919 POR DON NICOLAS RIVERO Y MUÑIZ.
DIRECTOR: JOSE IGNACIO RIVERO Y ALONSO.

Editado por la Compañía DIARIO DE LA MARINA (S. A.) cuyo programa consiste "en la defensa de los intereses generales y permanentes de la Nación cubana, de los especiales de la colonia española establecida en la misma y de la unión y armonía entre los diversos elementos que conviven en el país."—Art. 1o. de los Estatutos.

Presidente: Conde del Rivero. Secretario: Manuel Abril y Ochoa. Tesorero: Joaquín Pina

ADMINISTRADOR: JOSE SOBRINO Y GONZALEZ

OFICINAS:
Habana.......... DIARIO DE LA MARINA.
Nueva York...... Broadway at 71st. St.
Madrid.......... Arrieta núm. 9.
París........... 61 Boulevard Haussmann.

PRECIOS DE SUSCRIPCION

HABANA		PROVINCIAS		EXTRANJERO	
1 mes	$ 1.60	1 mes	$ 1.70	3 meses	$ 6.00
3 id.	4.80	3 id.	5.00	6 id.	11.00
6 id.	9.00	6 id.	9.50	1 año	21.00
1 año	18.00	1 año	19.00		

TELEFONOS:

Quejas de Suscriptores	M-3404	Deportes	M-4339
Anuncios Económicos	A-3856	Secretaría de la Empresa	M-7714
Anuncios Administración	A-5334	Secretaría de la Dirección	M-9735
Redacción	A-0301	Fotógrafo	M-6844
Repórters	M-6144	Imprenta	M-9665

PASEO DE MARTI 103 APARTADO 1010 CABLE: DIARIO, HABANA
MIEMBRO DECANO EN CUBA DE "THE ASSOCIATED PRESS"

EDITORIALES

HACIA LA GRAN HABANA.

La capital de la República cuenta, según los últimos datos de la Oficina del Censo, más de 500,000 habitantes. Sumándole los que corresponden a los municipios de Regla, Guanabacoa y Marianao, tendríamos la Gran Habana con cerca de 600,000. Una gigantesca urbe, realmente.

Las mejoras urbanas habaneras han merecido siempre el comentario alentador y lleno de simpatía del DIARIO, que ha procurado destacarlas en toda su significación, especialmente cuando han sido el resultado de una iniciativa individual brillante o de la cooperación, como en el caso del Palacio del Centro Asturiano, al cual dedicamos un artículo hace pocos días.

Ahora, merecen nuestro aplauso los trabajos que viene realizando la Asociación de Comerciantes de la calle de Neptuno, para transformar esta gran arteria urbana en lo que previamente ya han denominado la "Vía Blanca" de la Habana.

En Santiago de Cuba, pudimos apreciar recientemente, con no poca sorpresa, la espléndida iluminación de ciertas calles, no igualada, desde luego, por ninguna de las de la Habana. Investigando el origen de tal novedad, hubimos de saber que una agrupación de comerciantes había promovido aquella mejora, combinando el negocio con el servicio a los vecinos de las más concurridas calles de Santiago. El interés individual, buscando un beneficio legítimo, realizaba obras que se traducían en un progreso urbano incuestionable.

Ahora, en la Habana, repiten el ejemplo los comerciantes de la calle de Neptuno. La Asociación que han creado al efecto y que hemos mencionado más arriba, se propone desarrollar planes muy amplios: el ensanche de las aceras; la supresión o arrimo a la pared de todos los postes—estorbo antiestético—y la instalación de una marquesina uniforme en toda la calle, que se proponen iluminar profusamente. A poco que los propietarios cooperen también y que se oiga el parecer de arquitectos y expertos de buen gusto, Neptuno, puede, sin disputa, llegar a ser una de las más bellas y suntuosas calles de la Habana.

La iniciativa de la Asociación de Comerciantes, además de ser secundada por los propietarios, debe contar con el apoyo de otras entidades: la Compañía de Electricidad, la Secretaría de Obras Públicas y la Alcaldía. Por fortuna, abrigamos la esperanza de que ese apoyo no habrá de faltar, pues nos consta que la Havana Electric, el doctor Céspedes y el Alcalde Municipal, han acogido con agrado las primeras gestiones que se han efectuado cerca de ellos.

Mucho se habla entre nosotros de la falta del espíritu de cooperación y de la tendencia a esperarlo todo de los gobiernos, sin perjuicio de criticarlos dura y perennemente, por lo que hacen y por lo que dejan de hacer; pero las pruebas de un cambio profundo en esta vieja modalidad nuestra se advierten por doquiera. He ahí por qué no vacilamos en tributar un cerrado aplauso a la Asociación de Comerciantes de la calle Neptuno ni en pedir que se les apoye con calor y entusiasmo. Ejemplos como éste, en que el negocio particular se enlaza con obras de ornato público y de utilidad general, deben ser estimulados enérgicamente porque están llamados a hacer de la Habana—una gran ciudad por su población—un centro de cultura y de progresos urbanos de los más notables de la América.

INDIFERENCIA INEXPLICABLE.

Se ha presentado el anteproyecto de la ley económica del Municipio de la Habana. Es un presupuesto que alcanza una cifra respetable. La actuación de los ediles y del Alcalde está limitada a la atención de determinados servicios, porque el Estado subviene a las erogaciones de obras y de instrucción, al servicio de aguas y a los de limpieza. Figuran en el proyecto cantidades importantes que son distribuídas convenientemente, según las ideas de los que las señalan.

Pero sorprende, en realidad, la indiferencia con que el pueblo, los convecinos del término asisten a la organización y aprobación de los presupuestos.

En todas las ciudades del mundo, en los pueblos menos adelantados de la Tierra, el contribuyente se preocupa seriamente por la inversión que se da a los ingresos, y estudia cuidadosamente la obra de la administración y la discute y se hacen atinadas objeciones en diversos aspectos, con el loabilísimo fin de mejorar en todo lo posible la situación empleando discretamente los recursos municipales para que con ellos se produzca la mayor suma de beneficios colectivos.

¿Por qué la Habana ha de ser una excepción en el concierto de los Ayuntamientos del universo?

¿A qué se debe esta lamentable apatía, esta indiferencia inexplicable, este desinterés de los vecinos?

Acaso se deba a la falta de preparación ciudadana, a la pereza tropical, o al escepticismo.

Pero ya es hora de que procuremos fomentar las costumbres públicas, cumplir con los deberes ciudadanos, actuar con eficacia en los problemas que más de cerca nos afectan y de desechar esa crítica negativa que sólo conduce a la anulación de toda actividad nacional.

Es, en verdad, incomprensible que sólo se agiten las masas populares para las campañas políticas en determinadas fechas y que vayan a votar por servir los intereses partidarios olvidando luego lo más importante desde el punto de vista del término: cómo se atiende a la Administración, cómo se mejoran los servicios y qué destino se le da a lo que el contribuyente lleva a las arcas para que se emplee en beneficio general.

FANTASIA - - - - Por ABELA

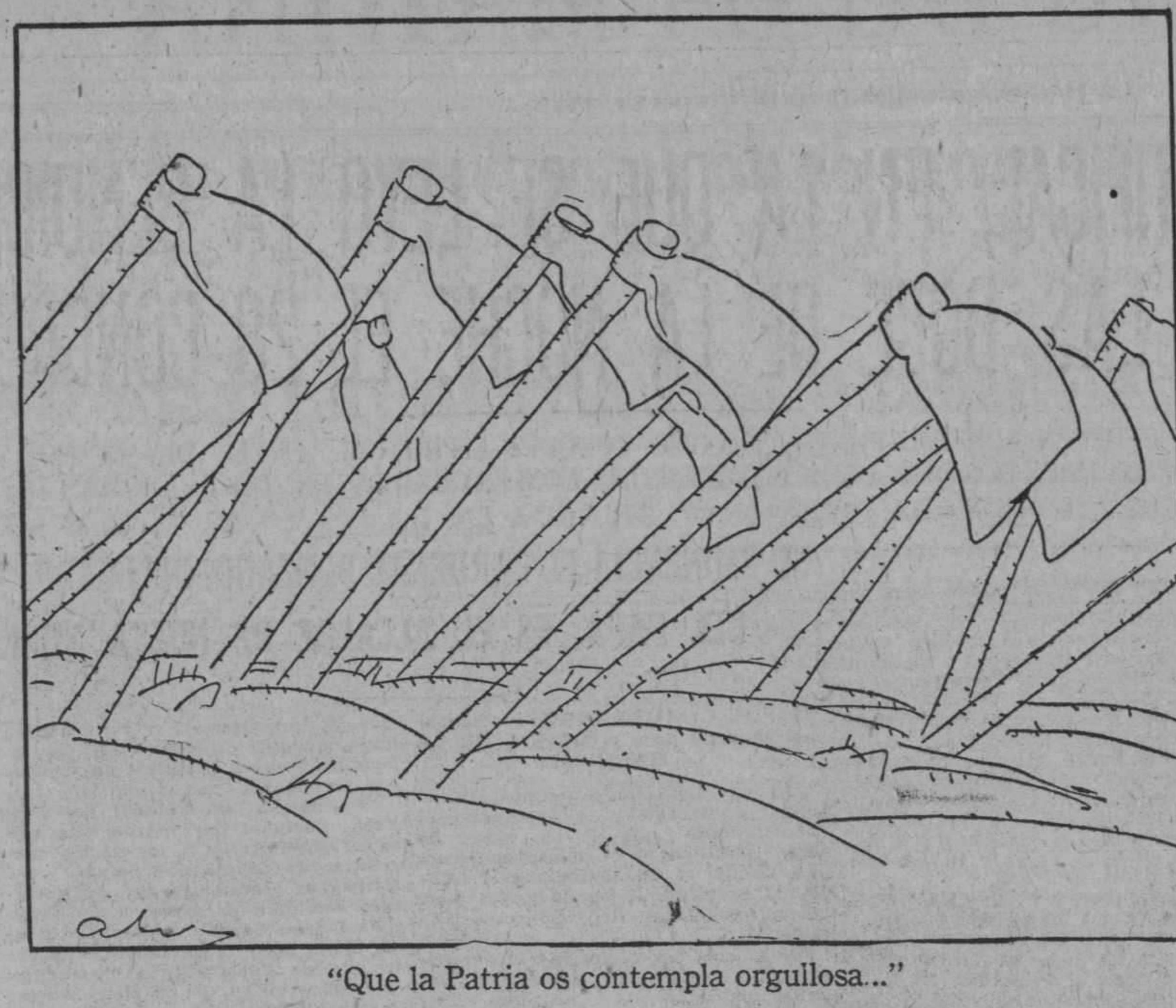

"Que la Patria os contempla orgullosa..."

EL IDEAL REPUBLICANO

POR GABRIEL ALOMAR

(Especial para El DIARIO DE LA MARINA)

Se ha hablado mucho de alianza republicana. Reconozco la urgencia de esa aspiración. Seguramente no podría explanar ahora los motivos de esa necesidad. Pero el lector los comprende perfectamente. Lo que importa es dar un contenido a la idea de República como ideal vivo de política, aplicado a la realidad española presente; como forma vital de oposición.

Observemos, por de pronto, una ambigüedad, en el criterio vulgar con que se juzga a la Europa actual. Las derechas difunden interesantemente el tópico de la crisis de la democracia y la decadencia del sistema parlamentario. Pero la guerra ha derribado muchos tronos, y ha dado a Europa, como forma predominante, la republicana, siguiendo la evolución natural del germen revolucionario. Coexisten, pues, en Europa, dos corrientes adversas, que revelan la intensificación de la lucha entre dos épocas. La república, cuando se la improvisa en un grupo humano antes de la completa evolución social que le dé capacidad para recibirla, conduce al caudillaje y a la monarquía disfrazada. Es el sistema de muchos Estados americanos. Es la dictadura de Sidonio Paes, tan ejemplarmente vencida por la vitalidad portuguesa. Pangalos es una especie de Sidonio, instaurado en la incipiente república griega, sobre la cual pesa una sofocante tradición de militarismo.

Cuando hablamos de República, en España, queremos decir: restablecimiento pleno de la tradición parlamentaria, iniciada en las Cortes de Cádiz y llevada a su apogeo, prematuramente, en 1873.

La idea de República, en otros países, puede tener diversa significación. En España no puede tener otra que la consecución de la libertad jamás completamente lograda, o circunstancialmente perdida. Un programa republicano ha de contener forzosamente estas cuestiones: laicismo, civilismo y soberanía parlamentaria. ¿Queréis conocer el valor de los principios, la cuantía de su urgencia, relativamente a las necesidades sociales? Mirad hacia donde se dirigen los tiros del adversario. Aquello mismo que con más intensidad quieran desacreditar, lo que más provoque sus iras y sarcasmos, es lo que importa sobre todo hacer triunfar. Por los odios del enemigo conoceremos nuestra conveniencia.

La oposición, en España, ha de ser sin duda una fuerza. Pero acaso importe más establecerla ahora como potencia de espíritu que como poder material. Debemos infundir un alma en la carne nacional, que a nuestros enemigos interesa mantener en su brutal inconsciencia. El estado actual de España no se debe al consentimiento expreso de la opinión; sino a la abulia, la indiferencia y la falta de espiritualidad. Es un consenso negativo. Un país que sienta, piense y quiera nos abdica fácilmente su soberanía.

La palabra República puede y debe representar en España el núcleo de la verdadera Restauración. ¿Qué elementos sociales y políticos pueden agruparse en torno a ella? Por de pronto, una exclusión implícita ¿Quereis una prueba de la sinceridad con que los políticos del régimen caído se llamaban constitucionales, y de su complicidad sorda con sus aparentes adversarios? Ninguno, entre ellos, (aparte el caso ejemplar de mi digno amigo Conrado Ortega y Gasset) ha tenido el gesto lógico de declararse republicano. En cambio muchos han continuado sus relaciones cortesanas y han aceptado la colaboración inequívoca con el régimen del golpe de Estado. Era, pues, fingido su ideario. Cuando el ideal que afirmaban defender se ha desplazado tan claramente, no se han creído en el caso de salvar, por una declaración inexcusable, su constitucionalismo liberal. Puestos a escoger entre su condición de ciudadanos y su etiqueta de palaciegos, han optado por ésta. Algunos, procedentes de la República, ni siquiera han tenido el fácil gesto de volverse a sus tiendas de ayer, reintegrándose en el antiguo campamento y declarando fracasada la prueba que intentaron. ¿Cómo evitar que el pueblo repute merecido el ostracismo al cual fueron lanzados, aunque crea injusto que con ellos haya perdido sus derechos el pueblo mismo? Recuérdese que González Bravo, caído su régimen, se incorporó en el carlismo, lógico sustitutivo de la monarquía isabelina. Ruiz Zorrilla, caída la monarquía saboyana y restaurada la borbónica, vió en la República la garantía única de la libertad. ¿Qué esperan los políticos del viejo turno pacífico? ¿Creen posible que el pueblo acepte un día como merced lo que debe reivindicar por derecho, y se resigne a ser vasallo debiendo ser juez inapelable?

Necesitamos un cartel, una coligación republicana, que comprenda desde el socialismo a las formas moderadas de la vieja escuela liberal. Los obreros conscientes han comprendido que la hora actual impone una batalla política, más que una lucha social. La verdadera antitesis, en la vida española de hoy, se establece entre materialidad e idealidad. Nosotros no pugnamos contra principios espirituales, porque los adversarios carecen de ellos. Lo que vindicamos es el eterno valor de idealidad en la cosa pública.

En este sentido, no hay más que dos factores en la política española: obreros y estudiantes. Multitudes poseídas por un ideal de perfección, cuya mayor eficacia consiste en ser norma, más que posibilidad; y juventudes capaces de reaccionar contra el envilecimiento colectivo, por impulso de aristocracia interior. Opongamos esos dos factores a los dos males que conbaten contra Europa: fascismo y caudillaje; esto es, sentido de la unión ciega por la fuerza al servicio de los odios nacionales; y abdicación de la personalidad en manos de la osadía sin escrúpulos. Dando a las palabras su propio valor de origen, socialismo y fascismo contraponen la solidaridad de espíritus y el haz de cuerpos; la cooperación de pensamientos y la coacción múltiple de los puños.

Leopoldo Lugones, ebrio de no sé qué extraña confusión de la superioridad con el vigor físico, afirma (no me atrevo a decir cínicamente) que el ideal de ayer fué la justicia y la libertad, y el de hoy es la fuerza y el poderío. Esas palabras tienen el mérito de la franqueza, no muy usual entre los que suelen llamar libertad a la tiranía y justicia al atropello, en un cinismo inverso. Contra esa aspiración leonina reafirmemos el distintivo humano.

Prohibida la reproducción.

EL EX-PRESIDENTE DE CHILE, D. ARTURO ALESSANDRI CONFIRMA, ARREPENTIDO, LA DOCTRINA HISPANO-AMERICANA QUE YO VENGO SOSTENIENDO EN ESTE "DIARIO DE LA MARINA" DESDE 1916, FRENTE A LA DE MONROE

(Por Tiburcio Castañeda)

No vacilo en afirmar que el extenso telegrama que publicó el viernes 18 del corriente el DIARIO DE LA MARINA, en la primera página de su Segunda Sección, y que contiene una extensa declaración del Ex-Presidente de Chile, contiene afirmaciones exactísimas, arrepentimientos bien amargos y alguna equivocación profunda respecto a que los Estados Unidos han dado por terminado el plebiscito sobre Tacna y Arica, que yo debo recoger, y en cuyo error ha caído ese eminente político señor Alessandri, sin duda por que no ha podido leer, mientras estaba en el largo viaje de Santiago de Chile a Washington, lo que publica la Prensa de New York, sobre las condiciones con que tendrá que celebrarse el plebiscito, a saber, la ocupación militar de ambas provincias de Tacna y Arica por los Estados Unidos con objeto de garantizar la libre emisión del voto en esas dos provincias.

ERROR SOBRE LA IMPOSIBILIDAD DE REALIZARSE EL PLEBISCITO

Cierto que en la resolución del Presidente de los Estados Unidos de fecha 4 de marzo de 1925 se decidió llevar a efecto el plebiscito.

Pero no es exacta la afirmación del señor Alessandri de que el árbitro afirma ahora que no puede realizarse esa votación.

Lo que dice el general norte-americano Lassiter, que reemplazó al general Pershing como presidente de la Comisión del Plebiscito, en palabras que copia el mismo señor Alessandri es "que no puede hacerse el plebiscito en las actuales circunstancias".

Y ¿qué fué lo que dijo el periódico "Washington Post", órgano casi oficial del Gobierno de Washington, al recibirse el despacho oficial del general Lassiter de que no era posible la práctica del plebiscito en las actuales circunstancias? No que no podía celebrarse el plebiscito definitivamente, sino "que habría que ocupar militarmente esas dos provincias, por tropas de los Estados Unidos para garantizar la libre emisión del voto". Y en ese artículo de la sección editorial del "Washington Post" del 14 del corriente, cuyo artículo tiene por título "Tratando con Chile", se dice:

"El general Lassiter dice que la práctica del plebiscito es imposible en Tacna y Arica porque las autoridades chilenas no han podido asegurar a los peruanos de Tacna y Arica la libre emisión del voto. Y la Prensa Asociada ya ha publicado los desórdenes y asaltos contra los peruanos".

En los últimos 40 años Chile y Perú han estado contestes en una sola cosa; en someter al arbbitraje del presidente de los Estados Unidos el destino final de las provincias de Tacna y Arica; y convinieron Chile y Perú que si el árbitro decidía que se llevase a efecto un plebiscito, **tendría—ese árbitro—plenos poderes para determinar las condiciones del mismo.**

El presidente Coolidge puede, pues, proceder en terreno firme, puesto que Chile y Perú se han obligado a aceptar todas las condiciones que imponga el árbitro para que el plebiscito, es decir, la votación, sea libre.

Los chilenos trataron de intimidar al general Pershing, sin lograrlo; y ahora el general Lassiter sigue la misma política de silencio de su predecesor, el general Pershing, en medio de una gran provocación. Y los norte-americanos de la Comisión del Plebiscito que han estado en Tacna y Arica afirman que bajo la administración de las provincias de Tacna y Arica, por Chile, no es posible un plebiscito de votos libres.

La administración militar y civil de Tacna y Arica por Chile es el obstáculo que impide el plebiscito. Y como el árbitro, o sea el presidente de los Estados Unidos tiene la autorización de Chile de remover los empleados militares y civiles de Tacna y Arica de esas provincias mientras se celebra el plebiscito, si lo cree indispensable para la emisión del voto libre.

Y en aras de la paz, el árbitro o sea el Presidente de los Estados Unidos ha de hacer uso de esa autorización y disponer la salida de los empleados militares y civiles del territorio de ambas provincias Tacna y Arica y ordenar el plebiscito.

Ni Chile ni Perú pueden oponerse a este procedimiento sin dejar de hacer honor a su firma en el Protocolo de nombramiento del presidente de los Estados Unidos como árbitro".

Vea pues el ex-presidente Alessandri que está muy lejos todavía el razonamiento que él erróneamente emplea de que los Estados Unidos han declarado la imposibilidad de celebrar el plebiscito.

Ahora bien, no se puede culpar sólo al señor Alessandri de ese error dando por terminado el plebiscito, porque el Diario "El Mercurio" de Santiago de Chile del 13 del corriente ha publicado un artículo con el título de "La opinión se hace uniforme" en que se dice:

Si el general Lassiter declara, no sabemos con qué autoridad, que el plebiscito es imposible, éllo quiere decir que el presidente de los Estados Unidos, a quien él personalmente representa, se considera incapaz de llegar a una decisión arbitral".

Ese error de "El Mercurio" engendró la equivocación del señor Alessandri.

Prescindamos de la oferta que Chile ha hecho a Perú, citada también, por el señor Alessandri en ese despacho del DIARIO DE LA MARINA del viernes, la cual ha sido rechazada por Perú, no por ser equitativa, según dice el señor Alessandri en ese despacho, sino porque en opinión del Perú, según un cable de la Prensa Asociada publicado en el "Washington Post" del 14 del corriente, la línea divisoria de Tacna y Arica propuesta por Chile para el Norte de Arica, deja una porción de territorio a Perú más pequeño que el de Chile.

Queda pues, evidente, el error de asegurar, como lo hace el señor Alessandri que ha terminado el plebiscito y que Chile recobra su soberanía absoluta sobre ambas provincias de Tacna y Arica.

TODAVIA TARDARA MUCHO TIEMPO EN RESOLVERSE LA CUESTION DE TACNA Y ARICA

Quedamos pues, en que no ha terminado el arbitraje de los Estados Unidos en esta cuestión; y veamos lo que dice el "New York Times" del 15 del corriente bajo el título de: "La disputa sobre Tacna y Arica está muy lejos de su término".

"El doctor Alberto Salomón ex-secretario de Estado del Perú, y que ha sido reciente abogado consultor de la Comisión peruana sobre Tacna y Arica dice desde New York que va a Washington para conferenciar con el Embajador del Perú.

Cree el señor Salomón que si los Estados Unidos neutralizan el territorio de Tacna y Arica, será ese el único medio de celebrarse el plebiscito con toda imparcialidad.

Tengo, añade, en mi equipaje, siete copiosas listas de los atropellos y vejámenes de todas clases puestos en práctica por Chile para asegurarse la victoria en el plebiscito.

Si el estado en que se hallan Tacna y Arica se conociera, el mundo todo se levantaría en protesta contra la brutalidad.

Habrá pues que esperar a que el plebiscito pueda hacerse con absoluta libertad.

LA DOCTRINA DE MONROE Y EL PRESIDENTE ALESSANDRI

¡A buena hora, mangos verdes!

En un arranque muy posible de patriotismo, dice el señor Alessandri que al renunciar el presidente Coolidge al arbitraje, ha quedado silenciada la Doctrina de Monroe o sea—en la forma modernísima que le dió el Secretario de Estado de los Estados Unidos, Mr. Charles E. Hughes,—la pretensión de Estados Unidos de resolver los asuntos de la América Central y del Sur.

Debe culparse a Chile de recurrir a Estados Unidos proponiendo como árbitro a su presidente, para resolver la cuestión de Tacna y Arica.

Dice el señor Alessandri en ese telegrama del DIARIO DE LA MARINA de antes de ayer viernes:

"Esta cuestión de Tacna y Arica fué debatida a solicitud del Perú ante la Liga de Naciones en los años de 1919 y 1920.

Chile no quiso mantener allí la controversia y acogiéndose a la Doctrina de Monroe la trajo al conocimiento y al fallo del presidente de los Estados Unidos".

Esto que dice el señor Alessandri quiere decir, como yo he afirmado tantas veces, que Perú estaba dentro de la buena doctrina hispanoamericana al tratar ante la Liga de Naciones el conflicto de Tacna y Arica.

Y que Chile se metió de lleno en la Doctrina de Monroe, proponiendo a Harding como árbitro.

Ahora el arrepentimiento de Chile y del señor Alessandri es grande al decir: "debemos prescindir de los Estados Unidos y eso que yo durante los cinco años que fuí presidente dediqué mis mayores esfuerzos y todas mis energías al acercamiento y confraternidad sincera y leal con los Estados Unidos."

Y ahora movido el señor Alessandri por el desengaño, termina su artículo gritando—así dice él—en unión de todos los hispanos-americanos: "América latina para los latino-americanos! No debe ser tampoco ese el grito de las repúblicas hispano-americanas, sino el de ¡¡Hispano-América para los hispano-americanos!!

De los arrepentidos es siempre el triunfo, en política, como en religión: siga el señor Alessandri en ese grupo brillante de los arrepentidos.

A TRAVES DE LA VIDA

POR HECTOR DE SAAVEDRA

Estaba yo parado ante la vidriera de uno de los restaurants de Broadway pensando si me gustaría más tomar para el lunch una langosta que allí se presentaba con mucho ornamento, o una costilla de carnero que entre lechugas y rabanitos parecía un recién nacido en la cuna que adornan cintas y encajes.

Es curiosa esta fisonomía de New York y de casi todos los Estados Unidos, porque en Europa no es costumbre aunque suele hacerse poner en exhibición en la vidriera, como se hace aquí, los manjares más apetitosos y en la forma más atrayente.

Vea mi amigo el Dr. Topsius como la costumbre o el hábito del anuncio es aquí una segunda naturaleza y como hay una tendencia a hacerlo todo a la faz del público, no para instruirlo sino para satisfacer su curiosidad despertando los instintos que tenga. Si en alguna parte pudiera decirse que la gente piensa con cabeza agena es aquí en que se vive constantemente sugestionado al extremo que la voluntad individual pertenece al que la dirije con los anuncios, los singulares reclamos y las imperativas indicaciones de lo que es forzoso hacer.

Nosotros tenemos un poco más de libre albedrío porque a pesar del clima, que está demandando a toda hora el aire puro, lo único que hacemos bien a la faz del público es beber en las "barras" de los cafés, y hacernos la "toilette" en las barberías. Debido a esto es por lo que unas señoritas amigas mías hablaban de lo velludo que tiene el pecho un amigo de ellas y los lunares que otro luce en el cuello hasta media espalda. Todo eso lo han visto en el tranvía cuando pasa pegadito al barbero que trabaja, al fresco, y materialmente en la calle.

Pues aquello de la comida es casi ya un hábito para los inapetentes. Gracias a lo que se ve en la ventana se decide uno a entrar y comer. Aquí, como en París, hay la costumbre de fijar al exterior, para que el transeunte lo vea, el "menú" del día, pero ello no basta porque lo que atrae es lo que se ve en los platos, presentados como si fueran a servirse.

Una costumbre, nueva aunque no novísima, es lo que se llama el "blue plate" porque es azul el gran plato con tres divisiones para un espacio grande y dos pequeños, donde se sirve por un precio que varía entre sesenta centavos y un peso y cuarto, un manjar (carne, pollo o pescado) y las correspondientes legumbres. El solo plato es una comida y con acompañamiento de una taza de café con leche el americano está "al rigth".

En New York se come bien y caro en los grandes hoteles y restauranes de lujo, y regularmente mal en todas las otras partes, a diferencia de París en el que se saborea un excelente ragout u otro "plato del día" en la más ínfima fonda de cocheros.

No voy a dar patentes de cocina aun que bien pudiera decir que realmente, bien, no se come sino en la propia casa y con el corazón contento; pero este artículo me lo ha sugerido otro que publicó el DIARIO hace días, que era una muy interesante carta de San Sebastián, en España, (porque hay uno en Nuevo Mexico y muchos pintados que atribuyen a Guido Reni) en la cuya misiva "A una Dama" dice graciosamente Ríos y Sanz lo que cuesta la vida por allá y cómo se puede gozarla sin haber nacido o crecido millonario.

Algunos porque "han viajado" hasta New York dirán de mí, con ironía, que estoy descubriendo a los Estados Unidos porque hablo de cosas que todo el mundo sabe. Se equivocan porque ellos, aunque se lo crean, no son "todo el mundo", y aun esos conseguirían una gran cosa si lograran saber dónde tienen la mano derecha.

Pero se va el espacio y quiero decir que me decidí al fin, por la langosta. Estaba demasiado atrayente con sus patitas al aire como si calzara medias de seda. La vista puede mucho, porque el día anterior vi por la calle a una señora guapa y robusta e inmediatamente pedí en el restaurant que me sirvieran "porc and beans".

New York 10 de Junio de 1926

HACE 93 AÑOS

HOJEANDO NUESTRA COLECCION, NUMERO POR NUMERO

DEL NUMERO 191.—LUNES 25 DE MARZO DE 1833

EL CAPITAN GENERAL Y EL GOBIERNO EN PLENO, APAGAN UN FUEGO

Del número anterior, tomamos un bando del Capitán General disponiendo que en cada casa hubiera una especie de cuartelillo de bomberos en miniatura, para combatir los incendios.

Tal bando debió tener por causa el fuego que se describe en el siguiente trabajo, por el que se ve que del Capitán General "pa bajo", todo el mundo fué a luchar contra el voraz elemento.

"Habana, 23 de Marzo de 1833.

Ayer a la una del día comenzó a arder un almacén en la primera cuadra de la calle de la Muralla, frente a la casa del Marqués de Villalta, de resultas de la explosión de varios combustibles depositados en el interior. ¡Qué espectáculo tan patético, tan interesante el que ofrecían el celo de inuestras dignísimas autoridades que con próximo riesgo de sus preciosas vidas, en la funesta situación en que nos hallamos, andaban acá y allá entre el fuego y el agua, por medio de escombros y precipicios, dictando sus oportunas providencias a fin de evitar mayores desastres al vecindario; y la perseverante fatiga de soldados y marineros, quienes, animados y decididos con el noble ejemplo de sus jefes, parecía que cada cual anhelaba por merecer los laureles del triunfo en esta escena de ruina y desolación! Nuestro Escmo. Sr. capitán general Don Mariano Ricafort, por tantos títulos digno de nuestro reverente amor, el Escmo. Sr. Don Angel Laborde, en cuyo esclarecido nombre se cifra su mayor elogio; el Sr. Mariscal de Campo D. José Cadaval; los Sres. Coroneles, D. Francisco de Velasco, D. Juan Rodríguez, D. Manuel Molina, D. Manuel Ovando; y finalmente todos los gefes, ayudantes de S.E., oficiales de todas armas etc. etc. se han hecho dignos de nuestros vivo agradecimiento; y así por el noble descuido de sus vidas como por la humanidad y probidad con que procuraron salvar del peligro la existencia e intereses de las víctimas de este desastre. Y si el más temible de los elementos no ha causado mayores estragos (cebado como lo estaba en los combustibles de un almacén de ferretería) al celo de nuestras autoridades y al asidio empeño de la oficialidad y obreros lo debemos; puesto que aun humean los escombros como para recordarnos nuestra deuda, de que hacemos pública y solemne confesión; ya que no es dado a nuestra tosca pluma trazar caracteres con que hacer eterno nuestro fervoroso reconocimiento. ¡Loor y gratitud o nuestros beneméritos gefes!—R."

OTRA OFERTA GENEROSA

"Sala Capitular.— De orden de la Comisión Permanente del Escmo. Ayuntamiento, se anuncia al público la generosa oferta de D. Juan W. Damon de facilitar gratis la nieve que necesiten los pobres atacados de la enfermedad reinante y se le aplique por los facultativos para que e nesta inteligencia ocurran aquellos a su despacho situado a espaldas de la Pescadería, con una nota del facultativo que los asista en que se manifieste habérsela indicado y que es indigente el que la necesita.—Habana y Marzo 23 de 1833.—Santiago José de Zubieta."

Preciosa oferta, en verdad, esta de la nieve—que era nieve natural traída de otras latitudes—teniendo en cuenta que, como hemos ya publicado, el cólera es una enfermedad que eleva tanto la temperatura que las víctimas de tan terrible mal, se quedan muertas y siguen con 40 grados y aún más, por espacio de cuatro a seis horas.

DESDE VIENA

CENTROEUROPA SE DEMOCRATIZA. — CENTENARES DE MARQUESES, CONDES Y BARONES EMPOBRECIDOS—LA DEMOCRATIZACION DE LA ARISTOCRACIA EN ALEMANIA, CHECOESLOVAQUIA Y AUSTRIA.—ARISTOCRATAS SIN PROPIEDADES, SIN DINERO Y SIN TITULOS.

(Por "Danubio")

ESPECIAL PARA EL "DIARIO DE LA MARINA"

Las leyes republicanas votadas en el año de 1819, poco tiempo después del derrumbamiento político y militar del secular imperio de los Habsburgos, abolieron todas las prerrogativas de la nobleza y sus títulos, pero al revés de lo que casi al mismo tiempo les ocurrió en Checoeslovaquia a los aristócratas de aquel país (a quienes el gobierno les arrebató, además de sus derechos y de sus títulos, también una gran parte de sus fincas y de su dinero), los nobles austriacos han podido conservar sus castillos y sus tierras; el dinero, tanto ellos como los demás austriacos lo han perdido casi por completo por la depreciación de la moneda y de los papeles del Estado.

En Alemania las leyes votadas a raíz de la proclamación de la República fueron menos radicales; allí los nobles han conservado intactos todos sus bienes, sus derechos, sus títulos y sus prerrogativas. La conducta de lo estadistas y políticos alemanes se diferencia enormemente de la de los estadistas y políticos checos y austriacos. Al obra los gobernantes alemanes con menos rigor que los de Checoeslovaquia y Austria se dejaron guiar por razones de índole económica (no hay que olvidar que los nobles alemanes son a la vez grandes industriales) y por ejemplo de Francia, donde si es verdad que los revolucionarios hicieron astillas el trono de Napoleón, no lo es menos que respetaron los bienes y las prerrogativas de la clase aristocrática.

Donde más destructiva para la nobleza y más funestas consecuencias tuvieron y están teniendo para ella la revolución y las leyes creadas a raíz de la misma, es en Checoeslovaquia, en cuyo país los nobles han perdido todos sus títulos, todas sus prerrogativas, todos sus derechos nobiliarios, una gran parte de sus propiedades y su dinero, viviendo en la actualidad retirados en sus castillos, convertidos en simples ciudadanos republicanos, diciendo mil pestes del régimen actual que ellos prepararon con su ayuda moral y material durante el reinado del viejo emperador Francisco José. Los nombres de los príncipes de Schwarzenberg, Thun, Lobkowitz y el del conde Harrach figuran ya en la historia como los de los principales destructores indirectos de la monarquía habsburguesa.

El príncipe de Schwarzenberg además de haber perdido su título, ha tenido que ceder al Estado el 60 por ciento de las 50.000 hectáreas de terreno que poseía antes de la guerra y entregar más de doscientos millones de coronas checoeslovacas a título de "impuesto sobre la fortuna" (Vermogensabkabe); el príncipe de Liechtenstein, a pesar de residir en Austria y de ser soberano independiente del principado del mismo nombre, que—como es sabido—está situado entre Austria y Suiza, ha perdido 20.000 hectáreas de terreno de las 46.445 que poseía en Checoeslovaquia, es decir, casi el 60 por ciento. La suma pagada por el príncipe de Liechtenstein a raíz del mencionado impuesto sobre la fortuna se eleva a muchos cientos de miles de millones de coronas checas.

Además de los mencionados aristócratas han sido víctimas en Checoeslovaquia de la ley conocida con el nombre de "Liquidación de Latifundios" las personalidades siguientes: el príncipe Franz Kinsky, los condes Clam-Gallas, Otto Harrach, E. Kaunitz, Waldstein, el barón Oscar Parisch y el arzobispo de Olmutz. En Eslovaquia, el príncipe de Palfy, los condes Esteban Wenkheim, Karl Esterhazy, Rudolf Chotek, Jose Zichy, Apponny y muchos otros.

Las expropiaciones llevadas a cabo por las autoridades republicanas de Checoeslovaquia, sin indemnización alguna, desde el año de 1918 hasta el año pasado de 1925, se elevan a 986, es decir que son casi mil los aristócratas checoeslovacos que están siendo víctimas de la democratización que ha invadido casi toda la Europa central. En Austria hay muchos ex-condes y ex-barones que viven en la más negra miseria. De estos últimos nos ocuparemos, Dios mediante, más tarde en otra crónica.

Viena, mayo de 1926.

MOMENTOS

EL EPISTOLARIO DE RUBEN DARIO

(Por ANGEL LAZARO)

(Especial para el DIARIO DE LA MARINA

Comienza a salir a la luz pública el epistolario del gran Rubén. Ha sido Alberto Ghiraldo el recopilador de estas cartas que nos ofrece en un volumen de más de doscientas páginas. Hay, algo más que cartas de Rubén Darío en este libro; hay varias epístolas de don Miguel de Unamuno a Rubén, mucho más interesantes que las de Rubén a Unamuno.

Es interesante el epistolario de Rubén, precisamente porque no tiene nada o tiene muy poco de lo que uno presume que puede haber en él. Ruben solamente era poeta cuando escribía versos; cuando escribía cartas a los amigos, ya no tanto. Casi todas las epístolas que hemos leído de él, son breves, frías, si no, sencillamente, vulgares, dejando entrever en las más sus apuros económicos.

Conste que no censuro esta modalidad epistolar del poeta ni menoscaba mi admiración por el autor de "Lo fatal". Es más, la considero muy propia de su condición: Rubén era esencialmente un esteta—ya es bastante—, y cuando se veía obligado por la realidad a mostrarse con otras actitudes y aptitudes, desmerecía bastante al lado de aquel otro Rubén, sacerdote de la Belleza.

* * *

De este Epistolario— cuyo primer tomo tengo sobre mi mesa— me quedan varias impresiones: el afán, muy noble a mi ver, de captarse la estimación de nuestro poeta y filósofo Unamuno.—"Mas, yo quisiera también de su parte alguna palabra de benevolencia para mis esfuerzos de cultura", dice Rubén a Unamuno en una de sus cartas—; su anhelo de conquistar París, lo cual Unamuno le critica con delicadeza, diciéndole que puesto que él (Rubén) escribe en castellano, lo sensato es que trate de conquistar Madrid, centro del idioma. A esto responde Rubén que él piensa en francés... "Yo, ¿lo confesaré con rubor?, no pienso en castellano. ¡Más bien pienso en francés! O mejor, pienso **ideográficamente**; de ahí, que mi obra no sea castiza. Hablo de mis últimos libros. Pues los primeros, hasta **Azul**, proceden de innegable cepa española, al menos en su forma."

Hay que desconfiar de esta autocrítica de Rubén. Por mi parte no estoy completamente, ni mucho menos, conforme con ella. Y es que el creador—Ruben lo era— no es el más capacitado para juzgar su obra. Eso de que Darío pensaba en francés, no lo creemos aunque él nos lo diga.

Pensó en francés a ratos, es verdad, pero el poeta nicaragüense, tiene una profunda raiz española que alimenta toda su obra, en la cual se advierten resonancias homéricas. Esto, sin olvidar su otra cepa, la americana, en la cual él no cree.

—"Le confesaré que no me creo escritor **americano**", dice Rubén a don Miguel—; ese aliento selvático que hay en una parte de su poesía; esa fuerza, esa vitalidad salvaje del indio que Rubén llevaba dentro. Por eso, su prurito de triunfar en París me parece algo semejante al de una moza campesina que pretendiera hacerse reina de un cabaret.

* * *

Pero sigamos hojeando estas páginas del epistolario. Rubén escribe cartas políticas; el poeta acaba de presentar sus credenciales de Ministro en Madrid y escribe al general Santos Zelaya dándole cuenta de ello. Estamos en 1908. "El Rey—dice Rubén refiriéndose a Alfonso XIII— conversó conmigo afablemente, y me hizo varias preguntas respecto al estado de prosperidad y riqueza de nuestra República, y tuvo frases de elogio y simpatía para usted. A pesar de lo mucho que se ha hablado del estado de su salud, yo creo que no ofree los peligros que se han vaticinado, puesto que aunque aparenta debilidad y es delgado, tiene una tesitura muscular bastante fuerte, debido, indudablemente, a la diversidad de "sports" que cultiva y al excesivo cuidado y método a que está sometido." Luego, habla de la Reina Victoria, de la que dice que "es en verdad una regia belle pero según opiniones que he oído desmerece mucho su gentileza por su carácter huraño y orgulloso. Se encuentra muy adelantada de su embarazo y el alumbramiento está anunciado para fines de mes. A mí me pareció encantadora".

De la reina Cristina dice que, "a pesar de su edad se conserva fuerte, y se advierten en ella las energías y la dignidad de las archiduquesas austriacas. Recordó la fecha en que le fuí presentado por señor Cánovas del Castillo..." Ya está aquí la vanidad pueril del poeta, de todos los poetas, —no de Rubén únicamente— que tienen mucho de niños, y como éstos antojos y vanidades pueriles.

Y Rubén, ciudadano de una república se perecía por los oropeles y la teatralidad monárquicos.

Cartas a Rodó, cartas a Ghiraldo, cartas a Santiago Argüello, a Villaespesa, o Martínez Sierra, a Fabio Fiallo... Siempre de prisa; cartas rápidas, sin divagaciones, sin regodeos. Rubén no escribía cartas, a lo que parece, más que por necesidad. No sentía, como Unamuno en la réplica al poeta nicaragüense, la complacencia epistolar. Hay cartas de don Miguel en el Apéndice de este volumen que son verdaderos ensayos filosóficos. Literariamente el Apéndice está sin duda, lo mejor: las cartas del poeta y filósofo de Salamanca.

Como documento curioso, para reconstrucción de la vida de Rubén, más la del hombre que la del poeta, son de primordial valor estas epístolas. Aquí—— y permítasenos pasar de largo por este punto tan íntimo de la vida del poeta —se habla de sus contrariedades matrimonia[les] aquí, se ve a Rubén Darío enfermo ya del mal que había de arrebatarnos su vida preciosa, se le ve en nuestra costa levantina, que el cantó como nadie, y por la fuerza del contraste entre el hombre y el poeta, parece más singular el poeta.

Hombre de escepción, privilegiado mortal, tanto que pudo ser y aún es el primer poeta castellano de nuestro siglo, sus cartas, por lo mismo que en cierto sentido nos decepcionan, tanto nos interesan en otro aspecto y nos dan qué pensar.

Madrid, Mayo 1926

M.E.C.D. 2016

Los Reds del Cincinnati Aumentaron su Ventaja en la Liga Nacional al Vencer dos Veces a los Phillies

HILARIO MARTINEZ PERDIO TODOS LOS ROUNDS DE SU PELEA DE ANOCHE CON ARTURO SCHAKELS

Juventud Asturiana y Olimpia; Fortuna e Hispano, se Enfrentarán Esta Tarde en Almendares Park

KREMER SUPERO AL PITCHING DE RING Y VENCIO POR 4 x 2

GOOCH DIO UN JONRON CON UN HOMBRE EN BASE EN EL QUINTO INNING

NUEVA YORK, junio 19.—(A. P.)—El Pittsburgh tomó la delantera en la serie con los Gigantes, ganando hoy con score de 4 a 2. Kremer superó a Ring en el duelo de pitchers, siendo este último relevado por Barnes en el noveno.

Gooch dió un jonrón con un hombre en base en el quinto, mientras Meusel lo dió en el noveno sin hombre en base.

George Kelly, primera base del Nueva York, no jugó hoy debido a una lesión que recibió durante el juego de ayer cuando corría en dirección al grand stand para coger un foul.

PITTSBURGH	V.	C.	H.	O.	A.	E.
Carey, cf.	4	0	0	2	0	0
Waner, rf.	3	0	0	2	0	0
Cuyler, lf.	4	1	1	1	0	0
Wright, ss.	2	1	1	1	3	1
Moore, 3b.	4	0	1	0	1	0
Grantham, 1b.	3	1	1	11	1	0
Rhyne, 2b.	3	0	1	4	1	0
Gooch, c.	4	1	1	6	0	0
Kremer, p.	4	0	0	0	3	0
Totales	31	4	6	27	9	2

NEW YORK	V.	C.	H.	O.	A.	E.
Frisch, 2b.	4	1	2	0	5	0
Young, rf.	3	0	0	2	0	0
Lindstrom, 3b.	4	0	0	1	0	0
Meusel, lf.	4	1	1	1	0	0
Terry, 1b.	4	0	1	11	0	0
Tyson, cf.	4	0	0	2	0	0
Farrell, ss.	4	0	1	2	4	0
Snyder, c.	2	0	1	6	0	0
Florence, c.	0	0	0	2	0	0
Ring, p.	1	0	0	0	1	0
Barnes, p.	0	0	0	0	0	0
Mueller, x	1	0	0	0	0	0
Ott, xx	1	0	0	0	0	0
Totales	32	2	6	27	10	0

X bateó por Snyder en el octavo.
XX bateó por Ring en el octavo.

Anotación por entradas:

Pittsburgh	000 020 002— 4
New York	100 000 001— 2

Home runs: Gooch y Meusel.
Three base hits: Frich.
Two base hits: Wright, Moore.
Sacrifice hits: Wright, Ring.
Doble play: Grantham y Wright; Farrel y Terry.
Struck outs: Por Ring 6; por Barnes 2; por Kremer 5.
Bases por bolas: de Ring 3; de Kremer 1.
Dead ball: por Barnes (Rhyne).
Quedados en bases: Pittsburgh 5; New York 6.
Pitcher perdedor: Ring.
Umpires: Quigley, Sweeney y Moran.

COVELESKIE EXPLOTO EN EL TERCER INNING CON LOS BROWNS DE SAN LUIS

ST. LOUIS, junio 19. (A. P.) Los Browns del San Luis hicieron explotar hoy en el box a Coveleskie en el tercer inning, y ganaron el juego a los Senadores del Washington con score de 9 a 4. Con las bases llenas en el tercero, Durst singleó, anotando Rice y Melillo, y a continuación Schang dió un tubey anotando Mc Manus y Durst. Vangilder permitió a los visitantes diez hits, pero bien esparcidos.

Anotación por entradas:

	C.	H.	E.
Washington . 010 010 011—	4	10	1
St. Louis . . 104 001 13x—	9	11	1

Baterías: Coveleskie, Morrell, Ferguson y Ruel; Vangilder y Schang.

ROCKY KANSAS DEFENDERA SU TITULO CON MANDELL, EL DIA 3 DE JULIO

CHICAGO, junio 19. (A. P.) En el parque de baseball de los White-Sox el día tres de julio, el buffalense Rocky Kansas defenderá su título de campeón del peso ligero contra Sammy Mandell, de Rockford, estado de Illinois, siendo el primer match autorizado por la nueva Comisión de Boxeo del Illinois. Este organismo dió hoy por terminadas sus labores de cinco semanas, promulgando las reglas por las cuales se regirá el pugilismo en este estado. Las peleas serán a diez rounds con decisión por el árbitro. Los boxeadores menores de veintiun años sólo podrán contender en peleas de seis rounds.

EN VIBORA PARK

Dos juegos se celebrarán esta tarde en los terrenos viboreños en opción al Campeonato Inter-Social en el que los clubs luchan por la posesión del trofeo "San Carlos". A primera hora jugarán "Jesús del Monte" y "San Carlos"; después, en el segundo macth, contenderán "Hermanos Maristas" y "Cuban Telephone".

Ayer el manager Diviñó nos dijo que esta tarde debutaría en el campo corto del team de los Telefonistas, Pedro Benítez, un jugador amateur que promete mucho.

EN ALMENDARES PARK

Hoy, por la mañana, en los terrenos de Almendares Park, se efectuarán dos interesantes juegos del Campeonato Inter-Fábrica, comenzando el primero a las ocho en punto de la mañana. "Gener" y "La Corona" juegan en el primer turno, y en el segundo, "Punch" y "Ramón Allones".

Los juegos de mañana por la tarde son los siguientes: "Partagás" y "Romeo" en el primer juego; "Crédito" y "Aguilitas de Bock" en el segundo. Dos juegos de papaúpa.

HA COMENZADO LA ALEGRE TEMPORADA DE SPORTS DE AGUA EN LA PLAYA DE MARIANAO

Ya ha comenzado en firme la temporada de los sports de agua en la playa de Marianao, en los predios de Fausto Campuzano, general manager de los baños "La Concha". En ese hermoso lugar, único en su clase para los habaneros, ya que es el "summer resort" obligado de la capital, no solamente por su belleza, que también por su proximidad, se han realizado las más importantes mejoras en los seis meses últimamente transcurridos.

Los arrecifes de la orilla han desaparecido totalmente y en su lugar se han depositado toneladas de finísima y blanca arena. El pequeño e innecesario muelle, que era un soberano estorbo, también pasó a la historia. Aquello es un extensísimo paño de alba arena, finísima como sal de mesa.

Un lindo "Parque Infantil", producto de las iniciativas de Campuzano, se encuentra a la entrada del balneario para regocijo de la niñez que acude allí en bandadas. Es lo que muestra este grabado en su parte superior, el bello y moderno parque para niños.

Campuzano ha confeccionado el más excelente de los programas para el día de hoy, y además para la víspera y día de San Juan se pondrá la cosa que arde. El 23 tendremos baile desde las nueve de la noche a las tres de la madrugada por la orquesta de Antonio Romero. En el Cayuelo se formará una inmensa hoguera cuyos resplandores llegarán a la ciudad, quemándose, como número extraordinario, un yate Sonder Class. A las once en punto darán comienzo los fuegos artificiales confeccionados por el célebre pirotécnico Furios. Y para complemento de todo esto, un buen restaurant con el mejor table d'hotel hará las delicias de los concurrentes por sólo peso y medio el cubierto. El restaurant se encuentra montado en la arboleda del balneario. Los carros eléctricos funcionarán toda la noche entre la Playa y la ciudad, lo mismo que las guaguas automóviles de dos pisos. La entrada en la Playa costará 20 centavos a las señoras y 40 a los caballeros, funcionando los baños hasta las tres de la madrugada. No se puede pedir una fiesta mejor organizada, más atrayente y que cueste menos que estas del balneario La Concha. Desde la extrema altura de la torre de acero se lanzará esta tarde la señorita Latorre, un salto de 42 pies en el vacío, un vuelo de golondrina para sumergirse espectacularmente en las aguas salpicadas de espumas. No lo olviden los fanáticos: la Verbena de San Juan ha de hacer época el miércoles 23 en la Playa de Marianao. En la parte inferior del grabado ofrecemos un regocijado grupo de niños bañistas a los que acompaña el señor José Heider, profesor de Cultura Física del Colegio de Belén.

JESS PETTY ADEMAS DE PITCHEAR BIEN, BATEO PARA HACER 4 CARRERAS

BROOKLYN, junio 19. (A. P.) Jess Petty contuvo a los Cubs en cuatro hits diseminados y el Brooklyn ganó el juego final de la serie con score de 7 a 1. Petty contribuyó a hacer cuatro carreras con dos dobles. L avictoria dió al Brooklyn tres de los cuatro juegos celebrados durante la invasión del Este por el Chicago.

Anotación por entradas:

	C.	H.	E.
Chicago . . . 000 001 000—	1	4	0
Brooklyn . . . 011 012 02x—	7	12	0

Baterías: Bush y Hartnett; Petty y O'Neil.

WALTER HAGEN VENCIO AL INGLES MITCHELL EN UN MATCH A 72 HOYOS

WEYBRIDGE, Inglaterra, junio 19. (A. P.) Walter Hagen, golfista norteamericano profesional, anuló hoy la ventaja de cuatro hoyos, que le había sacado el inglés Mitchell en los primeros dos rounds de un match a 72 hoyos, ganando finalmente la batalla con anotación de dos por uno.

RICHARDS Y KINSEY GANAN NUEVAMENTE EN TENNIS

EASTBOURNE, junio 19. (U. P.) Hoy volvieron a ganar los jugadores norteamericanos de tennis Richards y Kinsey, quienes esta vez en pareja vencieron al duetto británico de Crole-Rees y Kingsley con un score de 6-4, 3-6, 6-3, 7-5.

Por su parte Kinsey derrotó a Austin en single, y Richards a Turnbull. Los scores fueron respectivamente 6-3, 3-6, 6-2, 6-2 y 6-2, 6-4, 6-4.

TAYLOR LE GANO A LINCH EN UN BOUT A 10 ROUNDS

SAN FRANCISCO, junio 19. (A. P.) Bud Taylor, de Indiana, pugilista del peso bantam, ganó por decisión un encuentro con California Joe Linch, a diez rounds, discutido anoche.

LANCASTER LLEVA VENTAJA EN EL MATCH DE CRICKET

MANCHESTER, junio 19. (A. P.) El match de cricket entre los equipos de Australia y del condado de Lancaster se encontraba como sigue al terminar el primer día de juego: Lancaster, 149 puntos; Australia, 124 por cinco wickets.

LASTE GANO LOS $25,000 EN EL FAIRMUNT DERBY

FAIRBOUNT PARK, Collinsville, junio 19 .(U. P.) Laste, perteneciente a J. E. Widener, vino del Oeste en persecución de los $25,000 que se ofrecían como premio al vencedor en el Fairmunt Derby, y lo consiguió esta tarde en una brillante demostración de velocidad, pues recorrió la distancia en 12.2|5 de segundos mejorando el tiempo del año anterior.

En segundo y tercer lugar, quedaron Baggen Baggage y Boot to Boot ambos de la cuadra de Kentucky Idle Farm.

El vencedor estaba montado por Earl Sande y sólo la inteligente monta de éste impidió que el caballo que quedó en segundo lugar no lo pasara en la recta final.

La rebaja experimentada en el record de la carrera indica la velocidad del paso de los caballos. Solo empleó el vencedor 2.03.2|5. El cuarto fué corrido en 23.2|5, la mitad en 41.4|5, los tres cuartos en 1:12.2|5 y la milla en 1:37.4|5.

EL GRAN BAILE DEL HISPANO

Ya están de nuevo en acción los valientes soldados de los tercios hispanófilos. Ya los gloriosos tigres negri-amarillo cuyo lema es el éxito están organizando una nueva fiesta que a juzgar por el entusiasmo que ha despertado entre los asociados está llamado a obtener un gran éxito.

Los amplios salones del antiguo hotel Miramar, servirán para que los hispanófilos que son fufiris en esto de organizar obtengan un nuevo éxito. La Comisión o más bien dicho los comités designados, están enviando a los asociados las entradas y hasta ahora todos han respondido como un sólo hombre lo que demuestra que existe un gran entusiasmo por construir ese campo que dentro de pocos meses ha de ser el orgullo de los hispanófilos y que causará extrañeza, entre el elemento deportivo al ver como una sociedad integrada por modestos empleados han ejecutado una obra de tamaña naturaleza, que hasta ahora sólo había podido realizar las sociedades deportivas que se denominan aristocráticas.

Tan pronto como recibamos nuevos detalles de esta fiesta lo daremos a conocer.

GANAN DOS JUEGOS LOS CARDENALES A LOS BOSTON BRAVES

EN EL PRIMER MATCH PERMITIO SEIS HITS Y DIO LA LA LECHADA

BOSTON, junio 19.—(A. P.)— El St. Louis ganó su serie completa con el Boston, ganando los dos juegos efectuados hoy con scores de 4 a 0 y 3 a 2. Haines, que dió una lechada a los Braves en el primer desafío, y Herman Bell, que contuvo un rally en el final del segundo encuentro, pitchearon brillantemente por los Cardenales. El juego del short stop de los Cardenales, Thevenow, fué también magnífico.

Anotación por entradas del primer juego:

	C.	H.	E.
St. Louis . . 200 001 010—	4	11	0
Boston . . . 000 000 000—	0	7	0

Baterías: Haines y O'Farrell; Benton, Vargus y Taylor.

Segundo juego:

ST. LOUIS	V.	C.	H.	O.	A.	E.
Blades, lf.	5	0	0	2	1	0
Douthit, cf.	3	1	1	1	0	0
Hornsby, 2b.	4	1	1	1	0	0
Bottomley, 1b.	4	0	1	13	2	0
Southworth, rf.	4	0	1	1	0	0
Bell, 3b.	4	0	2	2	2	0
Warwick, c.	3	0	1	4	0	1
Thevenow, ss.	4	1	1	2	7	0
H. Bell, p.	2	0	0	1	5	0
Totales	33	3	8	27	17	1

BOSTON	V.	C.	H.	O.	A.	E.
Wilson, lf.	4	0	1	3	0	0
Bancroft, ss.	4	0	0	2	1	1
Welsh, rf.	4	0	1	4	0	1
Burrus, 1b.	4	0	1	10	0	0
Brown, cf.	4	0	1	0	0	0
High, 3b.	3	0	0	1	2	0
Gibson, c.	4	1	2	4	2	0
Gautreau, 2b.	2	0	0	3	4	0
Genewich, p.	2	0	1	0	2	0
Taylor, x	0	0	0	0	0	0
Vargus, p.	0	0	0	0	0	0
Cooney, xx.	0	1	0	0	0	0
Nels, xxx	0	0	0	0	0	0
Totales	31	2	7	27	11	2

X bateó por Genewich en el 8º.
XX corrió por Burrus en el 9º.
XXX corrió por Brown en el 9º.

Anotación por entradas:

St. Louis	003 000 000— 3
Boston	000 000 011— 2

Two base hits: Blades, Burrus.
Sacrifice hits: H. Bell, Taylor, Warwich, High.
Double plays: High a Gautreau a Burrus.
Quedados en bases: St. Louis 7; Boston 5.
Bases por bolas: por Genewich, 1; de Vargus, 1.
Dead ball: por Bell (Gautreau).
Struck out: por Bell, 3; por Genewich, 4.
Passed ball: Warwich.
Pitcher perdedor: Genewich.
Umpires: Hart a Rigler.
Tiempo: 1:34.

VEANSE EL RESULTADO DE LAS CARRERAS Y LAS SELECCIONES EN LA PAG. 22

JOSEITO RODRIGUEZ Y JOAQUIN GUTIERREZ

PROVIDENCE, junio 19. (A. P.) Joseito Rodríguez anotó hoy la carrera que decidió la victoria del Providence sobre el Bridgeport. En el octavo turno al bat de los locales, el emergente Smith es descolgó con un hit al centro con Rodríguez y Harris en base, anotando el primero. Rodríguez fué al bat tres veces, pegó dos hits, uno de ellos de dos bases.

Bridgeport . .	300 001 000—	4	9	2
Providence .	200 000 12x—	5	10	-

Baterías: Thormahlen y Macklin; Woock, Goldsmith y Cronin.
Rodríguez record . 3 1 2 9 0 0

SPRINGFIELD, junio 19. (A. P.) Gutiérrez dió hoy un hit, anotó una carrera y se sacrificó una vez, ganando su club al Waterbury con holgado margen.

Waterbury . .	000 100 000—	1	6	2
Springfield .	100 011 03x—	6	9	2

Baterías: Johnson y Bradshaw; Bloomer y O'Neil.
Gutiérrez record . 3 1 1 1 0 1

TEAM DE DAVIS CUP

SE EFECTUARAN JUEGOS DE EXHIBICION EL PROXIMO MARTES EN LOS COURTS DEL ALPHA TENNIS CLUB

El martes 22 de junio, por la noche, en los courts del Alpha Tennis Club, calle 17 y 2, Vedado, se dará una exhibición por los tennistas que componen el equipo de la Copa Davis por la que contenderán los señores doctor Vicente Barnet, en single, señor Rogelio París, en single y los señores Raoul Chacón y Rogelio París, en doble, durante los días 16, 17 y 18 de julio en los terrenos del Vedado Tennis Club. Hay mucho entusiasmo por ver esta exhibición, que como las anteriores, quedará muy lucida.

FEDERACION DE REMOS, NATACION Y DIVING

CITACION

Se cita por este medio a los miembros de esta Federación así como a los delegados de los clubs inscriptos en la misma para la reunión que se celebrará en el local de la misma, Manzana de Gómez 516 a las tres de la tarde del lunes 21 de los corrientes.

Se ruega la más puntual asistencia.

José M. GUZMAN,
Secretario.

EL MAGNIFICO BOXEADOR BELGA SUPERO A HILARIO EN LOS DIEZ EPISODIOS DE SU PELEA ESTELAR

Jenaro Pino al derrotar por puntos a Kid Salgado se anexó la faja del peso bantam weight de Cuba

JIM MORAN PELEARA CON EL BELGA

De los diez rounds que duró el encuentro de anoche entre Hilario Martínez y Arturo Schakels, no pudo anotar uno solo a su favor el campeón de España del peso ligero e ídolo de los fanáticos locales. Todos cayeron dentro de la jurisdicción del pugilista belga, desde el comienzo al final, por llevar siempre la ofensiva y dar más y mejor.

Hilario subió al ring pesando 136 libras y tres cuartos, el belga Schakels 138 y cuarto. El público abarrotaba el stadium de Santos y Artigas, un lleno completo, sobre todo la masa limpia, las gradas, donde no cabía un alfiler, tal congestión había.

Pepe el Americano es quien fuerge de anunciador y Ríos de referee, pues Fello Rodríguez había ocupado ese cargo en los matches anteriores. Suben al tablado los peleadores y el enorme conglomerado de fanáticos los aplaude, especialmente a Hilario, que es el niño bonito del fanatismo cubano de los puños.

Se inicia el primer round y en el centro del tablado es Hilario quien manda dos golpes extendidos de izquierda sobre la cara del belga, que no son de efecto, Schakels le contesta con dos fuertas izquierdas y caen en clinch, al salir el belga le pega un derechazo e Hilario, que se para levantarse antes que el referee le cuente tiempo alguno. Hilario logra desembarcar una derecha que hace al belga ir hacia atrás, los fans aplauden el golpe, pero suena el gongo y el round es de Schakels.

En los rounds que siguieron al primero siempre castigó más y mejor el belga, ya desde el cuarto episodio se dedicó Hilario a estar en la más hermética defensiva, siéndole llamada la atención por el referee, por sujetar los brazos de su oponente. En el octavo round el belga sufrió una caída a consecuencia de haberle Hilario pisado un pié y haberle perder el equilibrio, pero continuó la misma forma de pelear de los anteriores. El belga cazando a Hilario y éste dando la vuelta al ring cubriéndose con ambas manos y brazos y soltando de vez en cuando algún golpe inefectivo y a distancia, solamente en el noveno pudo colocarle una buena derecha a Schakels al ser perseguido por éste y llevado sobre las sogas de su propia esquina. No hay que decir que al terminarse el décimo round el referee Fernando Ríos recogió los consabidos papelitos y levantó el brazo derecho del belga proclamándolo vencedor del combate. Antes de dar comienzo esta pelea subió Jim Moran al ring para retar al que resultara vencedor, quedando, por lo tanto, pendiente con ese reto y de acuerdo con el resultado, un match entre Arturo Schakels y Jim Moran, el que se anunciará en su oportunidad cuándo ha de efectuarse.

LOS PRELIMINARES

El match inicial de la noche fué ganado por Mario Blanco al vencer por knock out técnico a Francisco Alvarez en el tercer round, le castigó lo suficiente para que el referee suspendiera el encuentro en ese episodio dándole la victoria a Blanco, quien pesaba 131 libras y cuarto por 135 su oponente. La pelea estaba marcada a cuatro rounds.

La segunda pelea, marcada a 10 rounds, fué ganada por knockout técnico en el cuarto round por Henry Dewanker, con 124 libras y tres cuartos, a Nicasio Varela con otras 124 y tres cuartos, parada la pelea por el referee.

Anselmo Salgado y Jenaro del Pino pelearon un match a doce rounds en opción a la faja del peso bantam, la que ganó por puntos Jenaro Pino, que fué el que más puntos marcó, poniéndole a Salgado una fábrica de guantes a su disposición. La faja, muy bonita y vallosa, le fué entregada en el acto al valiente pugilista cienfueguero. Felicitamos a Lilio Jiménez, pues suponemos lo satisfecho que ha de sentirse con el triunfo de su ahijado, y a éste con doble motivo. Salgado subió pesando 114 libras, por 112 y tres cuartos Jenaro Pino.

Gabriel Herrera y Eugenio Fernández fueron los componentes del semifinal a diez rounds donde salió victorioso Herrera por amplio margen, pues entre lo que hizo tiene anotado a su haber una izquierda a la quijada con la que lanzó sobre la lona por el conteo de cinco a Fernández.

GUILLERMO PI.

EXPLOTO EN EL 5o. ACTO EL LANZADOR EDWARDS Y PERDIO

TAMBIEN A THOMAS LE BATEARON MUCHO LOS "CUBS" EN EN EL CUARTO INNING

CHICAGO, junio 19.— (A. P.)— Jim Edwards, pitcher zurdo de los White Sox, explotó en el quinto inning hoy, después de haber estado pitcheando aceptablemente, y los Yanchees del Nueva York derrotaron al Chicago con score de 6 a 5.

Los White Sox anotaron cinco carreras en el cuarto inning por hits amontonados contra Thomas que fué sustituído en el inning siguiente por un bateador emergente. Edwards se debilitó en el quinto y después de haber dado transferencias a dos visitantes, éstos abrieron un fuego graneado sobre él y lo enviaron a la ducha después que Ruth había dado un tubey.

Patrick, Cardenal O' Donnell, Primado de Irlanda, presenció el juego desde un palco adornado con la bandera eucarística y la bandera norteamericana.

Después de haber pitcheado la primera bola al catcher Schalk, permaneció durante todo el juego envuelto en su capa el cardenal O'Donnell. Varios jugadores, entre ellos Babe Ruth, besaron el anillo al Prelado.

El de hoy fué el día de Eddie Collins y el manager de los White Sox fué obsequiado con un diploma por parte de la Liga, en el que se hace constar que fué el jugador más valioso para su club mientras fué miembro de los Atléticos en 1914.

Score:

NEW YORK	V.	C.	H.	O.	A.	E.
Combs, cf.	5	1	1	3	0	0
Koenig, ss.	4	0	0	1	5	0
Gehrig, 1b.	4	2	2	14	1	0
Ruth, lf.	3	1	2	0	0	0
Meusel, rf.	4	0	1	0	0	0
Lazzeri, 2b.	4	0	0	3	2	0
Dugan, 3b.	3	1	1	2	3	0
Collins, c.	3	1	2	3	3	0
Thomas, p.	1	0	1	1	0	0
Ward, x	1	0	0	0	0	0
Beall, p.	2	0	0	0	2	0
Totales	34	6	10	27	16	0

X bateó por Thomas en el quinto.

CHICAGO	V.	C.	H.	O.	A.	E.
Mostil, cf.	2	1	0	6	1	0
Hunnefield, ss.	4	1	0	3	1	0
E. Collins, 2b.	5	0	3	3	3	0
Sheely, 1b.	4	0	0	9	1	0
Falk, lf.	4	1	2	2	0	0
Barrett, rf.	5	1	3	1	0	0
Kamm, 3b.	2	0	1	1	4	0
Schalk, c.	4	1	1	2	1	0
Edwards, p.	2	0	0	0	0	0
Lyons, p.	2	0	1	0	3	0
Totales	34	5	11	27	14	0

Anotación por entradas:

New York	000 150 000— 6
Chicago	000 500 000— 5

Sumario:

Two base hits: Barrett, Gehrig, Falk, E. Collins, Combs, Ruth.
Sacrifice hits: Kamm, Koenig.
Double plays: E. Collins a Sheely.
Quedados en bases: New York 5; Chicago 10.
Bases por bolas: por Edwards 3; por Thomas 2; por Beall 4.
Struck out: por Thomas 1; por Lyons 1; por Beall 1.
Hits a Thomas: 7 en 4 innings; a Beall, 4 en 5 innings; a Edwards, 6 en 4 2|3 innings; a Lyons, 4 en 4 1|3 innings.
Dead ball: Thomas a Kamm.
Wild pitcher: Edwards.
Pitcher ganador: Thomas.
Pitcher derrotado: Edwards.
Umpires: Geisel, Nallin y Connolly.

ESTADO DE LOS CLUBS EN LAS GRANDES LIGAS

RESULTADO DE LOS JUEGOS DE AYER

LIGA NACIONAL

Chicago 1; Brooklyn 7.
San Luis 4; Boston 0; primer juego
Cincinnati 8; Filadelfia 2.
Cincinnati 14; Filadelfia 8; 2o. juego
Pittsburgh 4; New York 2.
San Luis 3; Boston 2; 2o. juego.

	Cin....	Pitts..	S. L..	Chi....	Bro....	N. Y..	Bos....	Fila....	Gdos..	Ave....
Cin . . .		6	8	2	6	3	3	6	34	586
Pitts . . .	6		2	8	3	5	3	4	31	574
S. L. . .	5	5		5	2	7	7	3	34	567
Chi . . .	3	3	8		2	2	4	7	29	509
Bro . . .	1	1	4	5		5	6	6	28	509
N. Y. . .	4	2	2	2	8		4	7	29	492
Bos . . .	4	3	0	5	2	5		3	22	400
Fila . . .	1	3	2	1	4	3	6		20	375
Pdos . . .	24	23	26	28	27	30	33	36		

LIGA AMERICANA

Boston 8; Cleveland 3.
Filadelfia 3; Detroit 5.
New York 6; Chicago 5.
Washington 4; San Luis 9.

	N. Y..	Fila....	Chi....	Cle....	Det....	Was....	S. L..	Bos....	Gdos..	Ave....
N. Y. . .		4	5	4	6	7	6	11	43	717
Fila . . .	6		4	2	4	7	6	5	34	548
Chi . . .	1	3		7	7	5	6	4	33	541
Cle . . .	2	6	4		6	4	6	5	33	541
Det . . .	2	2	6	4		3	7	6	30	484
Was . . .	2	7	3	2	2		4	8	28	483
S. L. . .	2	1	3	7	5	3		3	24	393
Bos . . .	2	5	3	2	2	1	2		17	288
Pdos . . .	17	28	28	28	32	30	37	42		

JUEGOS PARA HOY

LIGA NACIONAL

Pittsburgh en New York.
Chicago en Cincinnati (2)
Sas Luis en Brooklyn.

LIGA AMERICANA

New York en Chicago.
Washington en San Luis.
Boston en Cleveland.
Filadelfia en Detroit.

ALMUERZO EN SAN FRANCISCO

Los miembros entusiastas de la Peka del Café Méndez Núñez celebrarán hoy un almuerzo en San Francisco de Paula, y para tan simpático acto se nos invita cortesmente por su Presidente señor César Rebollo, pero tenemos que declinar la invitación por ser este día de mucha labor para nosotros. De todas maneras mucho lo agradecemos, y deseamos que los "peñistas" pasen un día agradable

DOS VICTORIAS SE ANOTAN LOS ROJOS SOBRE EL "PHILA"

EN AMBOS JUEGOS LOS BOYS DE HENDRICKS DIERON LA FRIOLERA DE 29 HITS

FILADELFIA, junio 19.—(A. P.) —El Cincinnati ganó hoy medio juego sobre el Pittsburgh, venciendo en el double header de hoy con el Filadelfia con scores de 8 a 2 y 14 a 8. Los Reds batearon duramente a Knight en el primer juego, no obstante lo cual no pudieron anotar hasta el quinto inning.

Jackie May tuvo una fácil tarea en el segundo desafío después que los de la Ciudad Reina le habían hecho seis carreras en el cuarto episodio.

CINCINNATI	V.	C.	H.	O.	A.	E.
Dressen, 3b.	5	1	1	1	3	1
Walker, rf.	5	1	2	3	0	0
Roush, cf.	5	2	1	2	0	0
Bressler, lf.	5	1	3	5	0	0
Pipp, 1b.	4	1	1	12	0	0
Critz, 2b.	5	0	1	1	5	0
Hargrave, c.	4	1	3	2	0	0
Emmer, ss.	3	1	1	1	4	1
Donohue, p.	3	0	1	0	1	0
Totales	39	8	14	27	13	2

PHILADELPHIA	V.	C.	H.	O.	A.	E.
Sand, ss.	5	1	2	3	3	1
Leach, cf.	4	0	1	4	0	0
Wrigh'ne, lf.	4	0	1	1	1	0
Harper, rf.	4	1	1	6	0	0
Grimes, 1b.	3	0	1	7	1	0
Henline, c.	4	0	1	3	2	0
Huber, 3b.	4	0	0	1	3	1
Friberg, 2b.	3	0	1	2	0	0
Williams, x	1	0	1	0	0	0
Knight, p.	3	0	0	0	4	1
Bentley, xx	1	0	0	0	0	0
Totales	36	2	9	27	14	3

X bateó por Friberg en el noveno.
XX bateó por Knight en el noveno.

Anotación por entradas:

Cincinnati	000 120 410— 8
Philadelphia	100 100 000— 2

Two base hits: Sand, Bressler, Friberg, Walker, Leach.
Three base hits: Emmer.
Home runs: Harper, Bressler.
Stolen bases: Harper, Pipp.
Sacrifices: Leach, Donohue, Emmer.
Doble plays: Knight a Sand a Grimes 2; Critz a Emmer a Pipp.
Quedados en bases: Cinci 7; Phila nueve.
Bases por bolas: por Donohue 1; por Knight 1.
Struck out: por Donohue 2; por Knight 1.
Umpires: Reardon, McCormick y Pfirman.
Tiempo: 137.

Segundo juego:

	C.	H.	E.
Cincinnati .	200 601 023—14	15	1
Phila	002 000 042— 8	12	3

Baterías: J. May y Picinich; Willoghby, Dean y Jonnard.

M.E.C.D. 2016

El Valioso Handicap "Turismo" se Correrá Esta Tarde en Oriental Park

Habana-Madrid

Mucho antes de la hora ya estaba el pueblo soberano ocupando las localidades del cuco Habana-Madrid

Solo un empate en una, en el primero.—Lo ganaron Angelina y Elisa.—Angeles y Petra dejan en 23 a Angelita y Lolina

Hoy, domingo, solo la gran función de la tarde en el Habana-Madrid

Mucho, pero que mucho antes de la hora de la apertura del gran sábado popular en el cuco Habana-Madrid, ya está completo, abarrotado, repleto el lleno con que el pueblo soberano contesta al donaire del raquet, a la gentileza de las chicas y a las atenciones de la galante Empresa que cuida como nadie su brillante y constante triunfo.

Y llenas las canchas, llenos los tendidos, llenas las altas gradas y llenos los palcos, todo lleno por la tarde y por la noche, entre clamores de entusiasmo se pelotearon las dos corruscantes funciones del sábado.

Disputaron el prólogo, de treinta tantos del sábado, las de blanco, Angelina y Elisa, contra las de azul, Mary y Angela. Nada más que un bonito empate en la una. La de dos se quedó para otro día. Peloteando bien, pegando mejor, haciendo bonitas cosas lo dominaron en todas sus decenas Angelina y Elisa, ganándolo con desahogo y tranquilidad. Las otras se ahogaron pronto y se asfixiaron al leigar al catorce, que todo lo tuerce, que dicen los clásicos fanáticos.

Y menos mal que no quedaron en las del trece "saleta".

Pasamos a cobrar los treinta y dos grullos de la primera quiniela, que se llevaron Marcelina y Rosita, y le entramos como buenos al peloteo del segundo, de treinta tantos, que peloteaban, de blanco(Angeles y Petra y de azul, Angelita y Lolina. En el primero se dió un empate en la una pues en este ni siquiera se dió el empate que denominamos salutatorio. Angeles y Petra, que salieron ayer con la fiebre de los tigres de Bengala, salieron peloteando de tal forma, que sujetaron, dominaron y desformaron a las dos azules, que dominadas y siempre por detrás, no pasaron de los 23. Angeles y Petra fueron el "ris-rás" de mar.

En la última quiniela, que fué de las admirables, se llevaron los treinta y cuatro grullos Lolina y Aurora.

Gran ovación. Desfile y saque de entrada para la gran función de por la noche.

POR LA NOCHE

Y presentes todos los que dijeron: ¡Hasta luego!, por la tarde; ante otro lleno de sábado alegre y jocundo, se reanuda el peloteo con un prólogo muy majo, que disputaron, las de blanco, Sagrario y Elena, contra las azules, Angelina y Elisa, pues con un toma y un daca superior se empataron en dos, siete, ocho, nueve, diez, once, doce, dieciocho, diecinueve, veinte, veintiuna y veintidos. La trágica no quiso asomar su fea caricatura. Ganan Angelina y Elisa. Y en 22 quedan las dos blancas.

Nos entrometemos en la primera quiniela; se la llevaron Angelita y Elena, la cobramos a 22 pesos, y pedimos billete de tercera para el segundo de treinta tantos, que pelotearon las blancas, Mary y Gloria, contra las azules, Elena y Consuelín. Lo parejo de las parejas en el bonito y arrogante pelotear, dió por resultado un fenomenal "patita" de elefantón: las dos parejas dándole muy duce, nos amargaron la tranquilidad con el oleaje de los empates, que fué dislocante. Iguales a diez, en dos rachas bravas, en catorce, dieciseis, diecisiete, dieciocho, veintitres, veinticuatro, veinticnco y en:

—¡La tragedia!

—¡¡Socorro!!

Ganaron las blancas. Quedamos con la tette colgando. Y colgando y todo le entramos como valientes a la segunda quiniela, cobrando otros 16 pesos, porque se la llevaron Josefina y Gloria.

En cambio el fenomenal, llegó, vió y fuése sin meterse con nadie, como las buenas personas. Lo pelotearon las blancas, Marcelina y Josefina, contra las azules, Eibarresa y Gracia. Por toda intranquilidad un empate en una. Después peloteando las cuatro bravo, rudo, con saña y con rencor, con arrogancia, las azules, siempre por delante ganaron. Y las hermanitas Otahola, siempre por detrás lo perdieron. Se quedaron en 25. No obstante los papazos fueron sonoros.

Tan sonoros como los de hoy domingo por la tarde; día de gran función.

Don FERNANDO.

COMO ESTAN LOS DOS CUBAN STARS EN EL NORTE

Chacón mantiene a su novena en el lugar de honor, mientras Tinti Molina se halla en el sótano.

En el Chicago Defender del pasado día 14, aparece publicado el estado de los clubs de los distintos circuitos de la liga de color. En el estado de la Liga Nacional, vemos que los Cuban Sarts de Tinti Molina se encuentran actualmente en el sótano de la liga, con solo dos victorias a su haber en los 17 juegos que han celebrado.

El team está jugando bastante bien, pero la desgracia les persigue y la mayoría de las derotas son por una carrera de diferencia. De líder de la liga figura el Kansas City, donde juegan Torriente y José Méndez.

La novena del club Hilldale, que triunfó el año pasado y donde juegan Thomas, Walfield y Mackey, está en mala situación este año.

LIGA NACIONAL

	G.	P.	Ave.
Kansas City	23	6	.793
St. Louis	16	11	.621
Indianapolis	16	10	.615
Americans Giants	16	11	.593
Detroit	15	12	.556
Dayton	4	12	.250
Cleveland	3	17	.150
Cubans	2	15	.118

LIGA DEL ESTE

	G.	P.	Ave.
Cubans Stars	8	3	727
Harrisburg	6	4	.600
Lincon Gts.	7	5	.518
Balto B. S.	10	10	.500
Bkyn. Gts.	2	2	.500
Hidale	10	11	.477
B'harachs G.	6	8	.429
Newark Sts.	0	6	.000

EN EL FRONTON JAI ALAI

DOMINGO 20 DE JUNIO

PRIMERA TANDA A LAS 2 1|2

Primer partido a 25 tantos

Aguiar y Llano, blancos;

Ferrer y Angel, azules

A sacar blancos y azules del 9 1|2

Primera quiniela a 6 tantos

Millán; Irigoyen III; Ansoia;

Erdoza Mayor; Echeverría; Angel

Segundo partido a 30 tantos

Millán y Erdoza Mayor, blancos;

Irigoyen III y Martín, azules

A sacar blancos y azules del 9 1|2

Segunda quiniela a 6 tantos

Llano; Aguiar; Juanito;

Erdoza IV; Sotolongo; Ferrer

SEGUNDA TANDA A LAS 8 1|2

Primer partido a 25 tantos

Guruceaga y Aristondo, blancos;

Sotolongo y Ugartechea, azules

A sacar blancos del 9; azules del 9½

Primera quiniela a 6 tantos

Gutiérrez; Irigoyen Menor; Gómez;

Teodoro: Erdoza Menor; Echeverría

Segundo partido a 30 tantos

Lucio y Gutierrez, blancos;

Irigoyen Menor y Gómez, azules

A sacar blancos y azules del 9 1|2

Segunda quiniela a 6 tantos

Ugartechea; Aristondo; Guruceaga;

Aguiar; Ferrer; Sotolongo.

RESUMEN DE LAS FUNCIONES DE AYER

Primera tanda a las 2 1|2

Primer partido a 25 tantos: Blancos. Juanito y Aristondo. Pagó la Mútua a $$3.40.

Los azules, Ferrer y Erdoza IV, quedaron en 19 tantos.

Primera quiniela: Irigoyen III.—Pagó la Mútua a $3.80.

Segundo partido a 25 tantos: Blancos. Irigoyen III y Ansola. Pagó la Mútua a $3.60.

Los azules, Guruceaga y Machín, quedaron en 16 tantos.

Segunda quiniela: Ferrer. Pagó la Mútua a $3.00.

Segunda tanda a las 8 1|2

Primer partido a 25 tantos: Azules. Sotolongo y Angel. Pagó la Mútua a $3.60.

Los blancos, Aguiar y Llano, quedaron en 19 tantos.

Primera quiniela: Gómez. Pagó la Mútua a $5.20.

Segundo partido a 30 tantos: Blancos. Echeverría y Erdoza Menor.—Pagó la Mútua a $3.80.

Los azules, Eguiluz y Teodoro, quedaron en 28 tantos.

Segunda quiniela: Juanito. Pagó la Mútua a $6.80.

TOPICOS FUTBOLISTICOS

(A CARGO DE "PETER")

JUEGOS SEÑALADOS PARA HOY DOMINGO

CAMPO DE LA JUVENTUD ASTURIANA

8.00 a. m. Olimpia vs. Santander. Arbitro: Sr. G. Oya.

9.15 a. m. Hispano vs. Catalunya. Arbitro: Sr. F. Rodríguez.

10.30 a. m. J. Asturiano vs. Vigo. Arbitro: Sr. D. Cabrera.

11.45 a. m. J. D. Castellana vs. R. Iberia. Arbitro: Sr. M. Fuentes.

Delegado Deportivo: Sr. César Parada.

CAMPO DE OLIMPIA SPORTING CLUB.

8.00 a. m. Compostela vs. Athletic. Arbitro: Sr. M. Bernat.

9.15 a. m. J. D. Castellana vs. Villale. Arbitro: señor D. Areñas.

10.30 a.m. Covadonga vs. Victoria. Arbitro: Sr. M. Buisán.

11.45 a. m. Stadium vs. S. F. Jijonés. Arbitro: Sr. Hermo.

Delegado Deportivo: Sr. Julián Alvarez.

ALMENDARES PARK

12.30 p. m. Santander vs. J. Montañesa. Arbitro: Sr. P. R. Piña.

2.00 p. m. J. Asturiana vs. Olimpia S. C. Arbitro: Sr. Zvonimir Matievich.

Jueces de línea: Sr. Felipe Kreisler y Sr. J. Alvarez.

3.45 p. m. Fortuna vs. Hispano. Arbitro: Sr. Fernando Rodríguez.

Jueces de línea: Sr. F. Castro y señor J. Montaner.

Delegado Deportivo: Sr. Alberto González.

Sea mi primera nota de pésame para el Club Rotario Futbolístico por la pérdida de su más circunspecto asociado, señor César Parada Villarino. No es que se haya muerto el distinguido hispanófilo, que ojalá Dios le dé vida para llegar a ver partidos de futbol en el campo propio de la Federación, sino que de acuerdo con la reglamentación rotaria tendrá que ser separado de la institución, pues ningún rotario puede pertenecer al actual Comité Directivo de la Federación Occidental. Por más que aun no sabemos si Villarino aceptará cambiar la chiva por la vaca, que no otra cosa es salir de las tertulias amenas, de camaradas, para ingresar en las reuniones tortuosas de la Federación. Además, (y esto lo decimos para que se entere su distinguida "costilla"), las juntas de este organismo se terminan a veces a las dos de la mañana. Y el amigo Parada no está tan jovencito para andar haciendo pininos a altas horas de la madrugada.

De manera que es casi seguro que en los campos de la Juventud Asturiana no hay hoy Delegado Deportivo.

En la última Asamblea de Delegados se acordó darle un voto de Confianza al señor Eduardo Piñeira para que gestione el envío de un equipo de fut-bol a la Olimpiada Centro-Americana, con el organismo máximo de los amateurs. Pero ya se puede ir perdiendo todos las esperanzas, pues según tenemos entendido hay que ser nativo para representar a Cuba en esa Olimpiada. Y desgraciadamente todavía no se puede formar un equipo con los jugadores criollos.

La Federación Occidental felicitó al Olimpia Sporting Club por su decisión en retirar (a instancias de ese organismo, agregamos nosotros), la protesta que tenía presentada ante el Gobierno Provincial. A la verdad que no nos explicamos el por qué tanto interés de los señores federativos en que el Olimpia retirase la protesta. ¿No hubiera sido más airoso para ellos que el Gobierno Provincial hubiera resuelto la protesta en contra del Olimpia y ratificado la decisión del Comité Directivo?

Y en la misma junta donde se acordó esa felicitación, se convino también, y por unanimidad ("rara avis in terra") indultar al jugador del Olimpia, señor Manuel Freyre, de la parte de penalidad que le quedaba por cumplir del castigo que le fué impuesto el primero de abril del año pasado.

Realmente no es de celebrar el que se le haya levantado ese castigo a Freyre en una ocasión como esa que buscaron los señores federativos, pues aunque no haya sido cierta, a la verdad que ha parecido una componenda, y a base de la cual, por haber retirado el Olimpia la protesta, se le levanta el castigo a uno de sus jugadores. De manera que si no retiran la protesta, ¿no hay indulto, verdad?

Pues se han lucido, señores. (¡Fíjate dónde te metes, rotario César!)

De todas maneras nos alegramos bastante de la gracia concedida a Freyre porque no es justo, razonable tigados que sólo él estuviera castigado habiendo tantos otros que han cometido faltas similares a las de él, y están jugando "sin temor a nada, ni a nadie".

Acordó la Federación descalificar por dos meses a José Manuel de la Concepción Valdés, sobrenombre con el que hemos bautizado al árbitro que tiene un nombre impublicable, y que fué el que arbitró el pasado encuentro de Iberia y Fortuna.

Menos mal, que algo bueno hizo la Federación. ¿¿Habrán adoptado este acuerdo después de nombrar a Parada?)

Descalificación muy acertada y merecida, pues además de no informar a la Federación la verdad de lo sucedido en el campo, no supo imponer el principio de autoridad, permitiendo que un jugador que había sido expulsado continuase en el juego "por su respeto".

También acordó la Federación amonestar al jugador del Iberia por tener un trato incorrecto con el referee. ¡Muy bien! Otra felicitación merece el organismo de la calle de Empedrado. Pero más efusiva y sincera hubiera sido esta felicitación si ese mismo organismo nos hubiera dado antes la oportunidad de haberle felicitado por haber hecho algo análogo con el jugador de la Juventud Asturiano que el domingo anterior al pasado, había agredido también al árbitro.

Sois parciales, señores directivos.

ESTADO DEL CAMPEONATO DE FUTBOL DE 1926

Primera Categoría

	J.	G.	P.	E.	Pts.	GF.	GC.
Real Iberia	14	11	2	1	37	24	7
Hispano	13	8	3	2	31	26	14
Olimpia	14	6	3	5	31	20	18
Centro Gallego	14	5	4	5	29	13	17
Juventud Asturiana	14	5	5	4	28	25	21
Fortuna	13	6	7	0	25	25	16
Catalunya	14	4	8	2	24	21	24
Vigo	14	0	13	1	15	7	44

Segundo Categoría — A

	J.	G.	P.	E.	Pts.	GF.	GC.
Victoria	11	9	1	1	30	20	5
Santander	11	7	2	2	27	14	6
España	11	6	2	3	26	13	7
Covadonga	11	5	1	5	26	14	8
Centro Vasco	11	5	4	2	23	10	10
Jovellanos	11	2	8	1	16	1	21
Juventud Montañesa	11	2	9	0	15	3	19
Rovers	11	1	10	0	3	1	0

Segunda Categoría — B

	J.	G.	P.	E.	Pts.	GF.	GC.
Stadium	11	6	0	5	28	21	5
Juventud Deportiva Castellana	11	5	1	5	26	22	9
Gijonés	11	7	4	0	25	16	21
Hatuey	10	5	4	1	21	7	13
Compostela	10	3	3	4	20	13	11
Cantabria	10	4	5	1	19	15	12
Villalegre	11	1	7	3	16	7	14
Athletic	10	0	7	3	13	7	23

Segunda Categoría — C

	J.	G.	P.	E.	Pts.	GF.	GC.
Baleares	4	3	0	1	11	12	0
Víbora	4	2	1	1	9	5	2
Valencia	4	0	4	0	2	0	15

	J.	G.	P.	E.	Pts.	GF.	GC.
Juventud Asturiana	7	7	0	0	21	20	1
Hispano	7	5	1	1	18	14	6
Catalunya	7	5	2	0	17	14	7
Real Iberia	7	2	3	2	13	10	8
Vigo	7	2	4	1	12	3	10
Olimpia	7	2	5	0	11	7	12
Santander	7	1	4	2	11	2	15
Juventud Deportiva Castellana	7	1	6	0	9	1	12

Habana, 14 de junio de 1926.

FEDERACION OCCIDENTAL DE FOOT BALL ASSN.

José Reina.
Compilador Oficial.

TRECE PONCHES SE ANOTO ZABALA CON LOS BOYS DE GENER

SU LABOR EN EL BOX Y EL BRILLANTE FIELDING DE SOLIS, FUE LO MEJOR

Los muchachos del "Punch" cogieron ayer los mangos bajitos ganando fácilmente su juego contra "La Corona" en un match de ocho innings, con score de 9x4. En el inning de apertura los boys de Cabrera hicieron la carrera de la quiniela, y después en el tercer acto se anotaron tres más y obligaron a salir del box a Caraballo que dejó las bases llenas con un out, pero Pilar Alonso, que lo sustituyó, salió bien del atolladero ponchando el primer hombre que se le enfrentó y después sorprendió al de tercera, entre esta base y el home.

En el cuarto acto hicieron su primera carrera los de "La Corona", y más tarde en el sexto inning, volvieron por la picada los del "Punch" y realizaron cuatro más, con las cuales metieron el juego en el refrigerador, y pudo entonces el manager Cabrera sentarse en el banco a descansar de las carreras que le habían hecho dar los muchachos en los primeros innings. En esta entrada los "punchistas" llenaron las bases con dos rollings al cuadro y un deadball. Y en estas condiciones recibieron un pase libre a la inicial y anotaron carrera forzada. J. Pérez, el pitcher, suena en tan crítico momento un hit que empuja para home dos carreras. Lombillo abanica la brisa. Ortiz batea por segunda y mientras es out en la inicial, se anota otra carrera. En este inning hubo una decisión dada por Valentín que será objeto de unos comentarios a mediados de semana.

Ramón Allones obtuvo la victoria en el segundo match con score de 12x7. Fué un desafío bastante reñido a pesar de la diferencia que hubo en la anotación, pues en el noveno inning, que fué cuando a Limbano se le acabó todo lo que tenía en su brazo, se vino a caer el juego de un solo lado.

El "Allones" anotó cuatro carreras en el primer acto bateando solamente dos hits; pero los chicos que dirige Agustín Parpetti ripostaron en la misma entrada con un racimito con cuatro singles que batearon, uno de ellos se convirtió en un jonrón técnico.

Lo mejor del juego fué el pitching de Zabala quien se anotó trece struckouts, dando dos escones de ponchados, uno en el segundo inning y otro en el octavo. En este último acto, ponchó a cuatro bateadores, pero uno de ellos llegó a la inicial por error del catcher Hernández, que hizo un tiro mal a la inicial.

También sobresalió el brillante fielding realizado en el campo corto por Solís. En el tercer acto efectuó un estupendo out en la inicial con un batazo de Solano y dió motivo a que se le aplaudiera justicieramente.

A continuación van los scores de ambos juegos, pero antes debe saber el fanático que las entradas para "El Día de Sirique" están ya puestas a la venta en "La Casa Tarín", donde se expenden sin recargo alguno.

PETER.

Primer juego:

PUNCH

	V.	C.	H.	O.	A.	E.
Lombillo, cf.	5	2	2	0	0	0
Ortiz, 2b.	5	1	2	2	2	0
Montiel, ss.	5	0	1	4	7	2
Izquierdo, c.	3	1	2	4	4	2
López, rf.	4	1	1	0	0	0
Isasi, lf.	0	1	0	3	1	0
Galán, 1b.	1	0	0	2	0	0
Pérez, 3b.	3	1	0	2	0	1
Pérez, p.	3	1	1	0	1	0
Pérez, 1b.	2	1	0	7	0	0
Totales	31	9	9	24	15	5

LA CORONA

	V.	C.	H.	O.	A.	E.
Lugo, cf.	4	2	2	2	0	0
Díaz, ss.	2	1	0	4	1	0
Barton, 1b.	4	1	1	7	0	1
Abreu, c.	2	0	0	4	3	1
Alonso, rf. p.	4	0	1	0	2	1
Balbín, 3b. 2b.	3	0	1	2	4	2
Saraballo, p. rf.	3	0	0	0	1	0
Santos, lf.	1	0	0	1	1	0
Campa, 2b. 3b.	0	0	0	0	0	1
García, 3b.	3	0	0	3	0	2
Falagán, lf.	2	0	1	1	0	0
Totales	28	4	6	24	12	8

Anotación por entradas:

Punch . . . . . 103 004 10— 9

La Corona . . . 000 100 03— 4

Sumario:

Sacrifice hits: A. Abreu; Isasi 2.

Stolen bases: J. Pérez; Lugo; Izquierdo; Lombillo; Barbón.

Doble plays: Montiel a B. Pérez.

Struck outs: Caraballo 0; J. Pérez 5; Alonso 3.

Bases por bolas: Caraballo 4; J. Pérez 4; Alonso 1.

Dead ball: Alonso a B. Pérez.

Passed ball: Abreu.

Tiempo: 2 horas 10 minutos.

Umpires: González (home); Chacón y Menéndez (bases).

Scorer: Hilario Fránquiz.

Observaciones: hits a Caraballo, 5 en 2 1|3 y 11 veces al bat.

Lo perdió Caraballo.

Segundo juego:

ALLONES

	V.	C.	H.	O.	A.	E.
Mendoza, rf. lf.	5	1	0	0	0	0
Valdés, 2b.	1	1	0	0	1	0
Reyes, cf.	5	2	3	0	0	0
Solís, ss.	6	2	1	3	1	1
Hernández, cf. c.	6	3	2	9	2	2
Piedra, 1b.	6	1	2	10	2	0
Valdés, 3b.	4	1	1	1	0	0
Saldá, c.	2	0	1	3	1	1
Zabala, p.	4	1	3	0	4	0
Rojas, 2b.	3	1	0	0	0	0
Totales	45	13	14	27	12	5

GENER

	V.	C.	H.	O.	A.	E.
García, lf.	5	0	1	0	0	1
Garzón, c.	5	1	2	5	3	0
Solano, cf.	4	0	0	3	0	0
Espinosa, ss.	5	1	2	1	3	1
Alderete, 3b.	4	2	2	2	2	0
González, 1b.	2	2	0	8	0	2
Alvarez, 2b.	3	1	0	5	3	1
Colado, rf.	2	0	0	2	0	1
Gómez, p.	3	0	0	1	0	0
Valdés, rf.	2	0	1	0	0	0
Oliva, x.	1	0	0	0	0	0
Totales	41	7	8	27	11	6

Anotación por entradas:

Allones . . . . . 400 113 004—17

Gener . . . . . . 300 202 000— 7

Sumario:

Home runs: Alderete; F. Hernández.

Three base hits: Piedra; Zabala.

Two base hits: Solís.

Sacrifice hits: O. Valdés; F. Hernández.

Stolen bases: F. Hernández 2; Alderete 2; G. González; Piedra; Reyes; Solano.

Doble plays: E. Saldá a Piedra a Hernández.

Struck outs: Gómez 4; Zabala 13.

Bases por bolas: Gómez 4; Zabala 3.

Dead balls: Gómez a F. Reyes; Zabala a G. González.

Passed balls: Garzón.

Tiempo: 2 horas 15 minutos.

Umpires: González (home); Chacón y Menéndez (bases).

Scorer: Hilario Fránquiz.

Observaciones: X bateó por Gómez en el noveno

Frontón Jai-Alai

Ante los dos llenos vocingleros y alegres se pelotearon las dos grandes tandas del sábado en el viejo Jai-Alai

Bueno, el prólogo, que ganaron Juanito y Aristondo.—Ferrer y Erdoza Cuarto quedan en 17.—Una buena decena del segundo ganando Irigoyen Tercero y Ansola

Hoy, domingo, repetimos la dosis de dos grandes funciones en el Jai-Alai

En el prólogo nocturno no hubo más que un amago de empate. Lo ganaron Sotolongo y Angel.—El Fenomenal se empató en 28.—Lo ganaron Benitín y el Fenómeno

Un acto brillante resultó la imposición de la medalla al gran José María Gutiérrez.—Lo amenizó el Himno Nacional

POR LA TARDE

Aunque la pelota está loca de remate, porque ya le están barnizando los baules a borbo de cuyos mundos veranearán sus misterios, y los chichos cestistas ya están hiperestésicos esperando la hora de la emoción en que el Capitán del buque dé la orden de: ¡Proa a la mar!, nosotros que nos quedamos a sudar y a llorar nuestra soledad, bajo los fuegos fritantes del estío, fuimos ayer, tan encantados como siempre, de Jai-Alai. Lo llenamos de gente y de alegría en la tanda de por la tarde; lo llenamos de alegría, de luz, de mujeres y de gracia en la tanda de la noche, y en la una y en la otra aplaudimos y gritamos para aturdirnos; como si quisiéramos olvidar que tenemos que sudar y llorar tres meses largos, lentos, asfixiantes.

En el primero de la tarde contendieron los blancos, Juanito y Aristondo, contra los azules, Ferrer y Erdoza Cuarto. Dos parejas que pelotearon amplia y rudamente las dos primeras decenas, decorándolas con varios empates; el último se dió en los 17, y después con una bonita coda, acabaron Juanito y Aristondo. Ferrer y Erdoza Cuarto quedaron en 19.

Y después de que se llevó la primera quiniela Fernandito Irigoyen, entramos en la materia peloteante del segundo, de treinta tantos, que disputaban los blancos, Fernandito Irigoyen y Ansola, contra Guruceaga y Machín. Un gran empate en una y otro no menos grande en dos; racha blanca y racha azul, las dos bravas, para empatar en diez y repetir del mismo carrillo en doce. Y basta. Fernando Irigoyen, dibujando, y Ansola pegando con rudeza se lo llevaron de calle. Guruceaga no supo lo que hizo, y Machín, como estaba más solo que la soledad de dos en compañía, que dijo un poeta, tuvo que quedar en 16. No nos divertimos.

Y con la última, que se llevó Ferrer, de por la tarde.

¡Hasta luego!

POR LA NOCHE

Como era noche de sábado, y entre la primera quiniela se prendería sobre el corazón del gran "charra" la medalla que consagraba su homenaje celebrado como genio de la "zaga", las multitudes se doblaron, y el viejo Jai relumbraba orgulloso todo el señoría de las grandes solemnidades. Y poco después del pasar del grave himno, comenzó el peloteo, con la disputa del primer partido, por los blancos, Aguiar y Llano, contra los azules, Sotolongo y Angel, que lo pelotearon muy campana, aunque sin terremotos. Una gran racha azul para ponerse en 17 y otra gran racha blanca para ponerse en 17 por 19 los blancos. Más cuando esperábamos la confusión babélica del empate, los babilonios nos quedamos con la gana. Los azules no dieron lugar a deliberar. Ganan, dejando a los blancos en 19. Nos ahorramos el susto y las consecuencias.

Después se llevó la primera quiniela Gómez.

LA MEDALLA DE GUTIERREZ

Y poco más tarde, en la cancha, ante la expectación del inmenso gentío, caía sobre el corazón de José María Gutiérrez, la medalla, el alto honor de toda su vida, sobre su corazón engarzado en la bandera cubana. Le rodeaban los señores de la comisión que organizó el homenaje, el señor Néstor Mendoza, el Intendente Eloy, el Doctor Lipa, varios cronistas y varios amigos del condecorado. Cantó sonoro el Himno Nacional y la ovación fué delirante.

Y CONTINUO EL PELOTEO

En la disputa del segundo, de 30 tantos, que disputaban, de blanco, Echeverría y el Fenómeno, contra Emilio Eguiluz y Teodoro. Vomitando rayos y centellas salen las dos parejas fenomenales para empatar en casi todos los tantos de la primera. Palmas ruidosas. En la segunda decena se destapan Benitín y Eusebio, haciendo un avance brutal; se ponen en 18 por doce. Los azules se revuelven y nada la confusión no cuaja; y así entramos en la tercera decena. En 26 los blancos por 26 los azules y en 21 los azules por 27 los blancos. Y cuando reinaba la desesperanza azul, los dos azules, haciendo un revuelo brutal y formidable logran dar el campanazo de 28 iguales.

¡La demencia!

Pero del empate salió derecho Teodoro y ganaron los blancos. La gente hablaba en "yugoeslovako".

Salió, se llevó la última quiniela, nos dió con la puerta en las narices y dijo:

—Hasta el domingo, día de otras dos grandes tandas.

F. RIVERO.

SUZANNE LENGLEN Y SU VIDA SPORTIVA

"LA MUJER MAS NOTABLE DE LOS SPORTS"

Historia de la genial tennista, según la cuenta su padre, Charles Lenglen, a la North American Newspaper Alliance

CAPITULO TERCERO

"Un año después al torneo de Bordighera—por el mes de Junio de 1924—Mr. G. M. Simond, conocido como un hábil manager y— promotor inglés, me pidió que inscribiera a Suzanne en el Torneo de Sannes a nombre del Carlton Tennis Club. Yo no tuve reparos, pues esos games, a más de adelantar los conocimientos de mi hija, le daban ona gran oportunidad de enfrentarse con Mrs. Winch, reconocida entonces como la mejor tennista inglesa, así como una de las mejores de Europa.

Suzanne jugó primero en los doble miztos con Anthony Wilding, obteniendo el triunfo por apretadísimo score. En los singles. fué derrotando a todas sus contrarias hasta que llegó a los finales para encontrarse con Mrs. Winch.

Un público numeroso acudió a presenciar la discusión del campeonato y esto me hizo temer que Suzanne, que es sumamente nerviosa, perdiera los estribos y jugara muy pobremente, pero mi chiquilla supo defender bien el pabellón francés y derrotó a su antagonista con scores de 6-2, 6-3 6-2. Su triunfo fué muy bien recibido por todos y la misma Mrs. Winch declaró que ella sería la futura campeona del deporte.

Hablando de ese game, Suzanne, me ha dicho: "Cuando se inició el tercer set creí que me moría de cansancio. Casi deseé el default, pero el deseo de hacerte quedar bien y el de obtener un triunfo para mi Francia me hizo jugar con fuerzas sobrenaturales. No fué mi técnica lo que derrotó a Mrs. Winch—me agregó Suzanne—fué realmente mi espíritu".

MIRANDO EL PORVENIR

Como es de suponerse, esta resonante victoria dió a mi hija un gran cartel por los courts de la Riviera e Inglaterra, donde Mrs. Winch era un ídolo. De todas partes comenzaron a llover proposiciones de juegos y mi Suzanne, a pesar de sólo contar quince años de edad, se hizo muy pronto la favorita del público francés.

Los directores del Niza Tennis Club me dijeron que entrenara fuertemente a Suzanne, que habrían de encomendarle la defensa de los colores del club en distintos campeonatos; yo no quise tomarme mucho interés, pero la propia Suzanne me indicó que únicamente conmigo haría su entrenamiento y esto me hizo dedicarle todo mi tiempo a sus prácticas.

Antes de seguir adelante, quiero contarles algo que nos sucedió a Suzanne y a mí una noche que presenciábamos una función en un vaudeville. Entre los números de esa noche había el de una mujer que hipnotizaba a la gente y les señalaba su porvenir. Al principio no le dí importancia al acto, pero después, viendo las cosas que decía y realizaba, me interesó de tal manera que me levanté de mi asiento y le hice esta pregunta, pensando en el tennis, desde luego:

"¿Llegará a ser mi hija alguna vez campeona de Francia?"

La médium estuvo un rato pensativa y poco después me contestó:

"Algo más que eso... Algo más que eso".

Y... Suzanne es hoy en día la campeona mundial.

COMO PREPARE A SUZANNE

Quién fué el trainer de su hija?

¿Quién fué su profesor? ¿Con quién aprendió a jugar?

Todas esas preguntas me la han hecho los periodistas en multitud de ocasiones. Ahora aprovecharé la oportunidad para disipar cualquier duda que exista... Yo fuí el trainer de Suzanne. La enseñé a jugar con mi teoría, dejando a un lado el parecer de muchas estrellas del racket y le indiqué, a mi manera, la mejor forma de desarrollar las jugadas.

Primeramente, y a fin de que cogiera fuerza en sus jugadas, le hacía practicar todas las tardes contra hombres solamente. Un strocke salido del racket de un hombre, viene siempre con mucha más fuerza que el salido del racket de una mujer, por eso Suzanne, jugando todos los días contra hombres, ha logrado adquirir tal potencia en sus strockes.

Suzanne practicaba siempre por las mañanas. No le gustaba que nadie estuviera presente mientras hacía sus ejercicios y, muchas veces, se incomodaba cuando alguna amiga o pariente hacía su entrada en los courts con ánimo de observar sus adelantos desde cerca. Cuando terminaba sus ejercicios, se mostraba parlanchina con todas sus amigas, pero, mientras practicaba, era sumamente seria y se disgustaba grandemente cuando sabía que tenía espectadores.

Por mi parte, yo la hacía trabajar todo lo más posible. La criticaba severamente cuando no hacía las cosas bien, y aunque muchas veces la hice llorar con mis regaños por la poca atención que prestaba a algunas jugadas, sabía que eso era en beneficio de ella y no tomaba en consideración su temperamento.

Este trato que le dí hizo nacer en Suzanne el verdadero sportivo, le hice centralizar bien su atención en el juego y, así que, al cumplir los 15, aunque todavía era una niña, ya le daba mucho que hacer a las grandes campeonas y derrotaba fácilmente a las tennistas de segunda categoría.

En agosto de 1914, la invasión del ejército alemán, que estaba en guerra con la Francia, nos hizo salir de Niza apresuradamente para refugiarnos en Royan, un pueblo cercano a Bordeaux. Allí establecimos nuestro cuartel de preparación, continuando las prácticas que más tarde habrían de darle a Suzanne muy resonantes triunfos en dos campeonatos de Saint Clouds.

(Lea mañana el cuarto capítulo de la "Historia de Suzanne Lenglen").

"FUTURO", EL CABALLO LIBERAL, NO PUDO GANAR EN SU PRIMERA SALIDA

Triunfó en el handicap el hermoso ejemplar de Mr. Cotton avanzando con gran impulso desde el coro

UN GRAN PROGRAMA ESTA TARDE

Ante una numerosa concurrencia, precursora de la que ha de invadir esta tarde el Hipódromo de Oriental Park para presenciar la discusión del Gran Handicap el Turismo, inicióse en la hermosa tarde de ayer el magnífico programa de carreras que se había preparado, que ha resultado uno de los más brillantes del meeting. Con un orden excelente y muy bellísimas demostraciones por parte de los ejemplares contendientes fué desenvolviéndos la décima tercera tarde hípica de la temporada, la cual va resultando verdaderamente de las brillantes.

La multitud apostadora que se congregó desde temprano en el salón de apuestas estuvo contentísima con los finales que se desarrollaron, en tanto que los "escachados", o los "arañas" se entrevistaron en el salón de baile, haciendo una que otra apuesta en el curso de la tarde.

Entrando en funciones, diremos que la primera carrera de la tarde resultó sumamente de interés, debido que a Vera's Choice, que se consideraba sin chance al triunfo, terminó con una explosión de velocidad y dispuso del grupo en el último 16. Sólo 4 felices mortales le apostaron al ganador, que respondió con un pago de 134 pesos a los que le tuvieron confianza. Estos fueron: el doctor Oscar García Montes, el conocido driver Geo. McBride un joven llamado José Trueva, que salió completamente tembloroso después del "cobring". Hazel Dale, que era el favorito, arrancó en punta y mantuvo el líder hasta bien entrada la recta final, pero se cansó y tuvo que conformarse con el place, mientras Paty se encargaba del show.

El pago hecho a Vera's Choice es el más alto que se ha hecho en la temporada.

En la segunda del programa, Blowing Rubbles regateó con el grupo contendiente hasta colocarse al frente de la procesión en la curva de la media milla, de donde no hubo quien lo quitara. Ganó algo contenido, a pesar de que Gaffney Lass terminó con mucho brío y aumentaba su ventaja en los finales. El show fué para Fair Trial, que hizo mejor demostración que el favorito Jocose.

Al correrse la tercera justa, Carlota, del Caimito Stable, permitió que Lady Newtown arrancara como un tiro para darle luego alcance en la curva lejana y ponerse al frente del grupo, sin después nadie intentar impedir su triunfo. Sunny Girl cogió el place en los últimos saltos, cuando logró abrir una brecha por entre el grupo, ne tanto que Lady, después de tantas peripecias, tuvo que conformarse con el show.

Orcus arrancó muy bien en la cuarta, y aunque le lanzaron varios retos por el trayecto, entre ellos uno muy fuerte en los finales del favorito Reliability, supo resistirlos con firmeza y obtuvo la victoria, seguido por la hija de Traansval y por The Creole.

Sun Silent, resultó casi un robo en la quinta carrera de la tarde. Muy bien guiado por Cedar, la hija de Mum tomó la delantera desde el inicio de la carrera y no vino a tomar en consideración al grupo hasta los finales, cuando June Day y North Wales trataron de tumbarlo del líder. Estos dos últimos entraron en el orden mencionado, dejando a Pony Express con las ganas.

La carrera handicap resultó en extremo emocionante. Futuro no pudo responder a los cálculos. Se quedó corto, pero demostró que está en muy buenas condiciones. Al iniciarse la carrera, el grupo contendiente lo formaban: Caribe, Starmatia, Futuro y Colossus, vió cómo el ejemplar del general Machado arrancó como un volador para ponerse al frente de la procesión por más de dos cuerpos. Así siguió hasta bien entrada la curva de la media milla, donde algo cansado por el enorme calor reinante, tuvo que ceder su puesto de honor a Starmatia, que lo recibió gustoso. A la postre, triunfó el ejemplar de Mr. Cotton, mientras Colossus, en brillantísimo final, le arrebató el place al favorito presidencial.

En la del cierre entró victorioso cerca por Dantzic. Este último encerca por Dantzic. Este último entró seguido muy de cerca por Restful, quien fué seguido muy de cerca, en la recta final al frente del grupo, pero se fué cansando hasta que el ganador le dió alcance. Debadou volvió a enganchar un show.

Esta tarde se repite la fiesta hípica, ofreciéndose un programa de altura a los fanáticos. La primera carrera comenzará a las dos y media.

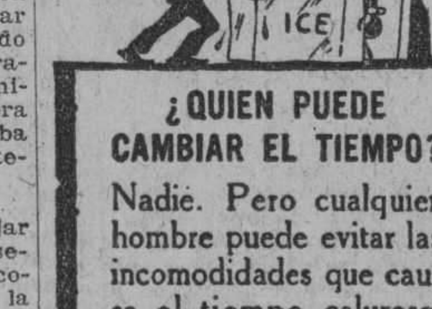

¿QUIEN PUEDE CAMBIAR EL TIEMPO?

Nadie. Pero cualquier hombre puede evitar las incomodidades que causa el tiempo caluroso, cambiando frecuentemente su fresca y cómoda Ropa Interior "B.V.D."

Corte famoso, Cómoda, Fresca, Duradera.

Exija esta etiqueta tejida en rojo.

MADE FOR THE B.V.D. BEST RETAIL TRADE

Marca Registrada

85 Cts. En Cuba
En E.U.A. 85 Cts.

"B.V.D." es mi amigo más íntimo.

The B.V.D. Company, Inc., New York

ULTIMO DESCUBRIMIENTO LDO. PEÑA

30 años de éxito en las enfermedades secretas

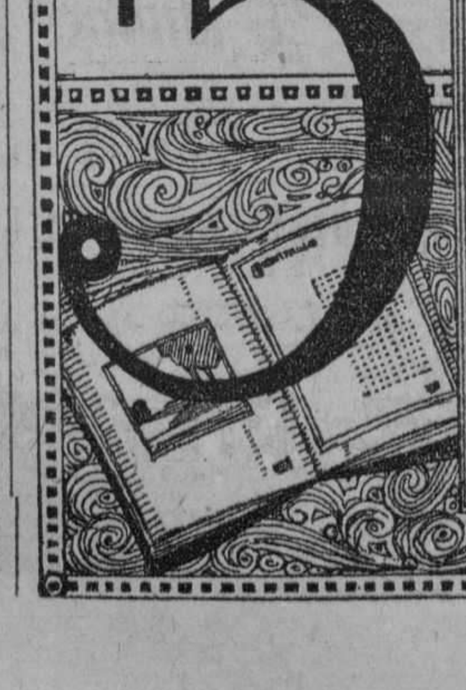

PLUS-ULTRA

El DIARIO ofrece a sus abonados la mejor revista del mundo.

Recorte este cupón y preséntelo con el recibo de suscripción al DIARIO DE LA MARINA, en el establecimiento "ROMA", Avenida del Brasil entre Zulueta y Monserrate.

Por $5.00 recibirá "Plus Ultra" durante un año.

Al recibo de 40 cts. en sellos de correo, se le manda un número de muestra.

M.E.C.D. 2016

Hoy por la Mañana Juegan en Almendares Park los del Premio Inter Fábricas

EL VIEJO "CUCHARA" LLOYD TODAVIA SE ACUERDA...

El día 15 disparó un home run y un tubey en cuatro veces. El viejo está cada vez más "joven" al bate.

Lundy está fuera de juego

Publicamos hoy, el score del juego celebrado el pasado día 15 entre los Bacharachs Giants y los Lincoln Giants, el cual fué ganado por los segundos con score de 9x6.

En este game, aunque no tomó parte ningún cubano conocido, actuaron muchos conocidos nuestros, los cuales desultaron gran factor en el juego. El viejo "Cuchara" (Lloyd) se portó a la altura de su edad, acumulando... nada más que un jonron y un tubey en las cuatro veces que fué al bate. Además fildeó muy bien en segunda, demostrando con ello que todavía puede venir este año a Cuba.

Marcelle jugó la tercera del Bacharachs y disparó dos singles, mientras Lundy no pudo jugar regularmente por una herida que tiene en la pierna.

Note el lector en el score aparece un tal García, como short stop de los Bacharachs. Será cubano?

BACHARACHS

	V.	C.	H.	O.
Brown, lf.	5	0	0	3
Cummings, 1b.	5	0	0	10
White, cf.	4	2	1	1
Farrel, rf.	2	1	1	0
Marcel, 3b.	4	0	2	1
Bred, 2b.	5	1	2	3
Jones, c.	4	1	2	4
García, ss.	3	0	1	2
Henderson, p.	4	1	1	0
*Gatewood	1	0	0	0
xLundy	1	0	0	0
Totales	38	6	12	24

LINCOLNS

	V.	C.	H.	O
Singer, rf.	4	1	1	1
Lindsey, ss.	4	1	2	4
Young, lf.	4	1	1	2
Lloyd, 2b.	4	2	2	5
Hurspeth, 1b.	4	2	2	6
Johnson, cf.	4	0	1	1
Finley, 3b.	3	0	1	1
Lewis, c.	4	0	0	6
Natal, p.	0	0	0	0
Chamers, p.	2	2	1	1
Totales	33	9	11	27

SUMARIO

Bacharach Giantes . 212 000 100——6
Lincols Giants . . . 004 040 01x—9

Home runs: Jones, Lloyd, Lloyd, Hudspeth. Trhee base hits: Hudspeth. Two base hits: Henderson, Young, Lloyd. Struc out: Chambers 5; Henderson, 2.

BATTING AVERAGE DE LOS PLAYERS DEL CINCINNATI

Véase a continuación el batting average de los players del Cincinnati Reds, según los últimos records publicados. Estos averages incluyen el juego del día 16:

	Vb	C	H	2b	3b	hr	Ave
Holland	2	0	1	0	0	0	.500
Hargrave	65	9	28	9	4	0	.431
Luque	24	3	10	3	0	0	.417
Donohue	40	2	14	3	0	0	.350
Bressler	157	30	53	5	3	2	.338
Christensen	73	10	24	3	0	0	.329
Roush	207	37	65	10	5	2	.314
Walker	204	25	64	8	7	2	.314
Lucas	35	9	11	2	3	0	.313
Pichnich	115	21	33	8	1	2	.287
Pipp	197	28	52	10	4	2	.264
Dressen	142	25	37	9	3	2	.261
Critz	205	36	53	5	7	2	.259
Pinelli	113	17	28	6	2	0	.250
Rixey	26	3	6	0	0	0	.231
Mays	28	3	6	1	1	0	.214
Zitzmann	5	2	1	0	0	0	.200
Bohne	54	5	11	0	2	0	.204
Emmer	100	6	18	4	2	0	.180
May	13	2	0	0	0	0	.000
Allen	1	0	0	0	0	0	.000

Red Pitching Records.

Pitchers:	G.	P.	H.	BB.	SO.	Ave
Rixey	4	1	65	20	12	.800
Lucas	5	3	84	13	16	.625
Donohue	8	5	107	19	32	.615
May	5	4	30	12	27	.556
Mays	5	6	111	24	20	.455
Luque	4	5	80	35	18	.444
Holland	0	0	4	5	0	.000
Nehf	0	0	2	0	1	.000
Totales	31	24	489	126	126	.564

LOS AMATEURS

JUEGOS DE HOY EN EL STADIUM VEDADO

Muy interesantes han de resultar los matches de esta tarde en el circuito de los amateurs de la Liga Nacional. En el stadium de los Caribes juegan Policía y Habana Yacht Club en primera tanda. En la segunda Ferroviario y Vedado Tennis (este game ha de ser muy caliente). En los grounds del Vedado Park, levantan las cortinas de la tarde Universidad y Fortuna. (Ají picante tiene este juego); en segundo lugar contenderán Atlético de Cuba y Loma Tennis.

ESE ES SABIO

El hombre práctico que procura reponer el desgaste de sus energías y vigor y lleva nuevos elementos poderosos y vivificantes a su organismo es sabio y por eso puede derrochar fuerzas. Para lograrlo, él toma las Píldoras Vitalinas, que se vende en todas las boticas y en su depósito El Crisol, Neptuno y Manrique, Habana. Renuevan el vigor físico, y dan nuevas fuerzas, promueven la eterna juventud.

alt.

EL KANSAS CITY LE GANO AL AMERICAN GIANTS, 4X2

Torriente contribuyó con un hit y un robo de home, mientras José Méndez actuó bien de "tapón".

Don Cristóbal no tuvo error

El pasado día catorce de junio, el club Kansas City, de la Liga de color, se anotó su tercer triunfo consecutivo a costa del American Giants. Ese día los del Kansas tuvieron necesidad de usar dos pitchers, pero a pesar de ello, ganaron con score de 4x2. El veterano José de la Caridad Méndez Calderón de la Barca y Ruiba de Oca, famoso por sus "correrías por los predios de Almendares Park en la época de la "nana". Sirvió de tapón al Kansas cuando el pitcher Bell dió muestras de estarse debilitando y con dos hombres en las bases y one out, obligó al bateador en turno a dar un roller fácil para doble-play.

Cristóbal Torriente continuó su racha de hits en ese match al producir uno en tres veces al bate en ese desafío. Además, se robó el home en el cuarto episodio y aceptó tres lances sin error.

Véase sino, el score:

AMERICAN GIANTS

	V.	C.	H.	O.	A.
Jackson, lf.	5	0	1	0	0
Gardner, rf.	3	0	0	1	0
Marlarcher, 2b.	4	1	0	2	4
Sweatt, cf.	4	0	2	2	1
Brown, c.	3	0	1	7	0
Williams, ss.	4	0	1	2	2
Shackleford, 3b.	3	1	1	0	0
Ware, 1b.	2	0	0	9	0
Harney, p.	2	0	1	0	3
xThompson	1	0	1	0	0
xxRuss	1	0	1	0	0
Totales	32	2	9	23	10

KANSAS CITY

	V.	C.	H.	O.	A.
Johnston, lf.	4	0	0	2	0
Mothel, 2b.	3	2	2	4	4
Torrienti, cf.	3	1	1	2	1
McNair, rf.	4	0	0	2	0
Allen, ss.	3	0	1	5	7
Joseph, 3b.	3	1	1	0	1
Hawkins, 1b.	2	0	0	10	0
Duncan, c.	4	0	1	2	1
C. Bell, p.	4	0	0	0	4
Méndez, p.	0	0	0	0	0
Totales	30	4	6	21	18

Anotación por entradas:

American Giants. . .. 000 010 010—2
Kansas City. . . .. 000 300 10x—4

SUMARIO:

Two-base hits: Brown, Mothel.
Stolen bases: Joseph, Torrienti, Marlarcher.
Struck out: Harney, 6.
Bases on balls: Harney, 4; Bell, 3.
Double play: Mothel a Allen a Hawkins.
Umpires: Boyle y Wallace.

Tenemos aquí la formidable tripulación de los remeros juniors que han de defender la bandera azul pastel del Club Atlético de la Policía Nacional en las próximas regatas del 3 de Julio en aguas del Reparto Mi ramar. De izquierda a derecha: Narciso S. Martí; Luis Otero; José M. Granda; Agustín Gordillo y timonel Mario Martínez Lufriu, que se encuentra en cuclillas frente al grupo de cuatro que sostienen los remos

LIGA NACIONAL DE BASE BALL AMATEUR DE CUBA

ESTADO DE LOS CLUBS

	Polic.	V.T.C.	Univ.	Fort.	C.A.C.	Ferrov.	H.Y.C.	Loma	Ganados	Average
Policía		0	1	1	0	1	1	1	5	714
Vedado Tennis Club	1		1	1	0	1	0	1	5	714
Universidad	0	0		1	1	0	1	1	4	667
Fortuna	0	0	0		1	1	1	1	4	571
Club Atlético de Cuba	1	1	0	0		0	1	1	4	571
Ferroviario	0	0	0	0	1		0	1	2	333
Havana Yacht Club	0	1	0	0	0	1		0	2	286
Loma	0	0	0	0	0	0	1		1	143
Perdidos	2	2	2	3	3	4	5	6	27	

JACK DEMPSEY DECLARA QUE AUN NO HA RECIBIDO UNA PROPOSICION OFICIAL DE LOS PROMOTORES

"Tex Rickard me manifestó que deseaba organizar el encuentro, pero no quiso fijarme mi paga. Yo estoy dispuesto a pelear con Wills o cualquier otro, pero, siempre que sea por una cantidad razonable. Los promotores quieren enriquecerse a mi costa."

INTERESANTES DECLARACIONES DE JACK DEMPSEY

LOS ANGELES, California, Junio de 1926.—El periódico "La Nación", de Buenos Aires, publica hoy un interesante artículo del campeón mundial, Jack Dempsey, en el cual el famoso púgil declara que aun no ha recibido una proposición oficial para contender por el título. El artículo en cuestión, que ha causado grande impresión en los círculos sportivos, dice así:

"Desde hace bastante tiempo se pretende que me encuentro colocado en una posición inconcebible: habría rechazado "una estupenda oferta" para un encuentro con Harry Wills. La proposición, dicen los rumores, habría sido formulada por Tex Richard. Como creo llegado el momento de manifestar la verdad, diré que la verdad es que Rickard jamás me ha hecho una propuesta franca para la realización del mencionado encuentro... aún cuando he procurado por todos los medios obligarlo a firmar el correspondiente contrato o siquiera a partir de una base sólida.

En el caso de Rickards, como en el de la mayoría de los demás, se trata de un hombre que evidentemente desea organizar el match. Pero Rickard—también en esto idéntico a los demás—no quiere emprender negocios de vidrioso resultado financiero. Es conocido como un gran jugador; pero como todos los que dependen del azar para sus grandes asuntos, no quiere "entrar en los pozos sin un poker de ases". Y este match con Harry Wills no es un juego que equivalga a semejante poker.

Cuando volví de mi reciente viaje por Europa, o sea en el transcurso del verano pasado, estuve a visitar a Rickard. Me manifestó que deseaba organizar el encuentro entre Wills y yo.

—Perfectamente, la idea me gusta—le dije—¿cuál es su propuesta?

—Pues bien—repuso Rickard—haré todo lo posible por ayudar a usted. Le ofreceré más que cualquiera otra persona. Eso lo sabe usted muy bien.

—¿A cuánto equivale eso de cifras redondas?—insistí.

—¡Oh! será una oferta mejor que la que pudiera hacerle cualquier promotor rival mío—fué la evasiva.

—Pero—le dije—sus palabras no tienen ningún significado real. Exijo que me hable usted en términos concretos. Muy complacido me sentiría si hubiese de subir nuevamente al ring con un "promotor" como usted. Siempre ha sabido organizar las cosas perfectamente, y prefiero que sea un Rickards y no otro quien tenga las riendas. Pero deseo saber a cuánto asciende su propuesta. ¿Cuántos dólares me ofrece?

El astuto financiero recurrió a toda clase de argucias, mas al estrellarse contra mi actitud, repitió una vez más:

—Usted me conoce muy bien; sabe que mi oferta será mejor que la de todos mis rivales.

—Estamos en el mismo punto de partida —declaré, dispuesto a retirarme— y seguiremos allí hasta tanto usted no me haya demostrado que efectivamente vale la pena su proposición. Fije la cifra.

Tex Richard no quiso fijarla. Todavía no lo ha hecho después de tanto tiempo. Sin embargo, he aquí que después de aquella entrevista ha habido quienes aseguraban que Rickard me había hecho una "proposición estupenda" que yo había rechazado. Naturalmente, cuando la noticia apareció en algunos diarios, la gente creyó llegado el momento de arremeter contra mí, y fueron muchos los que dijeron que era evidente que si yo no quería boxear con Wills era porque temía mi derrota. "Si Dempsey no ha perdido su valor, ¿por qué rechaza la oferta de Rickard?" se preguntaba todo el mundo.

Desde el día de mi entrevista con Tex hasta el momento en que escribo esta correspondencia no ha llegado hasta mis oídos, directa o indirectamente, la noticia de que se hayan hecho nuevos intentos por organizar el match. Al separarme de Rickards le manifesté que estaría completamente a sus órdenes en el momento mismo en que quisiera tratar seriamente el asunto. Espero y he esperado; pero hasta ahora nada por el estilo ha ocurrido.

Rickard me ofreció suficientes garantías para la realización de todos mis matches anteriores. En cuanto a este posible encuentro con Wills, parece decidido a proceder como todos los demás promotores. La organización lo preocupa algún tanto y no se atreve a ofrecer la garantía. No cabe imaginarse que quiera colocar una suma para el caso de forfeit. Probablemente prefiere uno de esos arreglos hechos sobre la base de "la seguridad ante todo" que se traducen en la distribución de tantos por ciento equitativos.

Por lo que a mí se refiere, me interesa tanto el plan de un tanto por ciento como el de las garantías. Basta con que tal proporción sea adecuada. Antaño los organizadores solían entregar un 75 por ciento de la ganancia neta a los boxeadores; más aun, pagaban todos los gastos de ambos pugilistas y sólo contaban para sí con un beneficio líquido obtenido de ese 25 por ciento restante. Pero en esta era los promotores quieren que uno luche por un tanto por ciento total que oscila entre 42 y 50. Eso no puedo aceptarlo como correcto de ninguna manera. En los matches sobre la base de un tanto por ciento, el organizador no realiza una jugada de azar. ¿Por qué, entonces, no ofrecer la mayor parte de los ingresos a los protagonistas del match? El promotor no gana nada si no hay combate. Y si lo hay y da la mayor parte de la bolsa a los pugilistas, puede contar siempre con una buena tajada para sí.

Mis tratos con Rickard han sido siempre satisfactorios. Nunca dejó de entregarme la suma prometida. Y Rickard organizó todo espléndidamente. No tengo nada que objetar para que sea el constante organizador de mis encuentros, siempre que no haya formado una alianza con Jack Kearns. Pero me gustaría que el propio Rickard no me hiciera aparecer como colocado en la incómoda posición de tener que rechazar "una oferta estupenda", sobre todo porque, como ya he dicho más arriba, hasta el día en que escribo estas líneas no me ha formulado una propuesta digna de ser tenida en cuenta por su seriedad."

CRONICA DE ESGRIMA

¿ES LA ESPADA ARMA DE COMBATE? — ESTAMOS DE ACUERDO CON PINI Y SAN MALATO.

Leyendo las Bases para el Campeonato de Espada organizado por el "Vedado Tennis Club" y que tendrá efecto el próximo mes de Julio, nos hemos encontrado conque los asaltos serán a tres tocados, es decir, de 5-3.

No sabemos en qué se habrán basado los organizadores de esa competencia esgrimística para poner tal número de "golpes" en unos combates a espada.

Desde hace tiempo se ha discutido este punto que ahora nosotros tratamos, y se ha llegado a la conclusión de que no debe ser como lo han especificado los organizadores del Campeonato próximo a efectuarse.

Primeramente preguntaremos: ¿Es la espada un arma de combate?

Evidentemente, sí.

Pues, si como tal la consideramos, por qué en unos asaltos que serán el reflejo del combate, sólo que les falta la punta para herir, hemos de aceptar que, para ser derrotado uno de los combatientes necesite recibir tres estocadas?

Si en el combate real queda separado el adversario apenas recibe el primer puntazo, ¿por qué no nos hemos de ajustar a esa teoría para resolver todos los encuentros a espada? Se ha de argüir, por muchos, que un botonazo lo da cualquier "cotorro" y que el mejor tirador siempre está expuesto a que le den, inesperadamente, un puntazo.

Y creemos muy aceptable esa consideración. Pero, ¿no es cierto que en un verdadero encuentro ganaría el "cotorro" y perdería el "tirador", pudiendo pagar con la vida su descuido?

Ya en otras ocasiones y en distintos países se ha suscitado esta misma cuestión con respecto a los asaltos a espada celebrados a uno o más botonazos.

Tiradores de la categoría de Pini y San Malato se han inclinado a aceptar como bueno el que se ejecuten las "poules" al primer "tocado".

Y, hasta en los propios Juegos Olímpicos, fuente donde debemos beber para todos estos asuntos, los encuentros a espada no fueron a tres tocados sino a uno.

Los organizadores del Campeonato de Espada del "Vedado Tennis Club" debían meditar sobre esto que dejamos escrito: quizás cambiarían de modo de pensar.

AIZ.

SARNA
RASQUIÑA
Se cura comodamente en diez minutos, sin baño con el
SULFURETO CABALLERO
De venta en Habana: Gran Droguería Sarrá y en todas las Farmacias de la Isla.

NOTAS DEL BASE BALL AMERICANO

(Por GALIANA)

Ya no pueden efectuarse más cambios por los clubs de las Ligas Mayores. El pasado día quince se venció el plazo fijado por las reglas para los pases y cambios de jugadores y ahora, todos los teams tendrán que continuar, conforme están hasta el final. Las listas de players han quedado reducidas a 25 hombres.

John McGraw, el manager de los Gigantes, trató de realizar un cambio basebolero antes de que se venciera el plazo, pero Bancroft, el manager de los Braves, no se puso de acuerdo y todas las gestiones fracasaron. "Mono Amarillo" quería obtener los servicios del pitcher Joe Genewich a cambio del joven inicialista Bill Terry, pero Bancroft ya tiene a Burrus como inicialista, que es uno de los mejores de la Liga. Quizás si le hubiesen dado a Meusel o a Young; Dave hubiera transigido, pero por Bill Terry no dejaba él uno de los mejores pitchers del club.

Los Gigantes sólo pudieron firmar a última hora dos jóvenes jugadores. Ellos son: Al Smith, un pitcher zurdo colegial, y al infielder Joe Connell, que pertenecía a la Universidad de St. Xavier.

Los Yankees, en cambio, se aprovecharon bien y a última hora adquirieron los servicios del outfielder Roy Carlyle, del Boston Red Sox, por el cual había pedido waivers el manager Lee Fohl. Carlyle es un bateador zurdo, que al principio de la temporada estuvo por mucho tiempo entre las cinco primeros bateadores. En la actualidad mantiene un batting average de .287 y, según dice Huggins, era el hombre que más daño les causaba cuando jugaba en su contra.

El Boston decidió libertarlo por su debilidad en el fielding, pero los Yankees, que no intentan ponerlo regular, quieren aprovechar bien su buen batting y lo han adquirido para pinch-hitter. Carlyle es uno de los mejores bateadores zurdos de la Liga Americana. Fué miembro del Washington hasta fines de la pasada temporada, cuando fué enviado al Boston a cambio de los servicios de Joe Harris. Veremos lo que hace con Babe Ruth y compañía...

El pitcher Howard Holland, del Cincinnati, que había usado como "tapón" en varias ocasiones con regular éxito, ha sido enviado por el manager Hendricks al club Knoxville de la Liga del Sur del Atlántico. Los Reds tienen opción sobre él, pues el muchacho demostró tener bastante condiciones para ser un buen pitcher dentro de un año o dos.

Bobby Wallace, el scout de los Rojos de Cincinnati, está ahora por la Liga del Sur buscando la manera de contratar un short stop de calibre y un buen pitcher que ayude a Luque, Rixey, Donohue y Mays en su trabajo. El Presidente Herrmann, del Cincinnati, declaró hace días que estaba dispuesto a dar 25,000 pesos por un buen torpedero que sepa batear y fildear al mismo tiempo. No como Emmer y Bohnne, que cuando hacen una cosa se olvidan de la otra.

Jimmy Hudgens, primera base que estuvo con los Reds en 1925, ha sido reclamado por Hendricks al club Seattle de la Liga del Pacífico, adonde lo había enviado bajo opción. Wally Pipp está bateando muy poco y Hendricks cree que pronto se hará necesaria una sustitución. Hudgens lleva más de dos meses en las Ligas Menores y ya ha despertado bastante al bate. Su último average en la Liga del Pacífico es de .367.

Charles Dressen está jugando perfectamente en la tercera base—dice Jack Ryder en el "Enquier"—. El novel antesalista no está bateando gran cosa, pero ha resultado un excelente primer bate y son muchas las bases por bolas que ha logrado en la temporada. Su brazo cada vez se hace más consistente y parece haber quitado de raiz a Babe Pinelli de su antigua posición.

En el último juego de la serie entre Yankees y Detroit, que ganaron los Yankees con score de nueve por tres, Ty Cobb se figuró que Urban Shocker estaba usando pez rubia o resina y protestó la mayoría de las bolas lanzadas por el veterano lanzador. El umpire Owens no hizo caso y Tyruss tuvo que cargar con un 4-0 como resultado de su polémica.

Shocker está pitcheando este año excelentemente y lleva un promedio de tres carreras limpias por juego. Su record es de ocho victorias y 3 derrotas.

El día que los Yankees perdieron con el St. Luis, 7x3, estuvieron sumamente fatales contra el pitcher Wingard. En el cuarto inning con las bases llenas, Koening bateó para doble play. En el séptimo, con dos en bases, Meusel bateó para doble-play. En el quinto, con las bases llenas, Lazerri dió un fly a Sisler y Dugan y Collins salieron ponchados y para colmo de los males, en el noveno, pusieron dos hombres en bases por singles y, sin outs, recibieron el skun.

Hay cosas realmente curiosas en el base ball. Durante las prácticas de primavera, los Dodgers tuvieron al players Hermán como un segundo y nunca le dieron chance. Después lo enviaron al Milwaukee de la Ass. Americana, con la idea de deshacerse de él. Pero los Cerveceros se negaron a aceptarlo alegando que no tenían dónde ponerlo. El Brooklyn pues, tuvo que recibir nuevamente al recluta, y la suerte quiso que Fournier se enfermara, no quedando más remedio al Tío Robinson que mandar al muchacho a la inicial.

Los juegos fueron pasando y... Hermann ha bateado tan duramente y ha jugado tan bien, que ya es el regular de la posición, mientras Jacques reaparece de vez en cuando.

JUEGOS PARA EL DOMINGO

Policía Vs. Havana Yacht Club	Stadium
Ferroviario Vs. Vedado	Stadium
Universidad Vs. Fortuna	Vedado
Atlético Vs. Loma Tennis	Vedado

EL MUNDO ES SUYO
CUIDE SU SALUD Y SUS ENERGIAS USANDO EL
CALZONCILLO SUSPENSORIO
LO MAS PRACTICO INVENTADO HASTA LA FECHA
PIDA FOLLETO ILUSTRADO A RECORD
ABELARDO QUERALT
S. MIGUEL 179, U-1904
PIDA EL CALZONCILLO SUSPENSORIO EN TODAS LAS CAMISERIAS

FACIL VICTORIA DEL CLUB "ATLANTIDA"

Como habíamos anunciado oportunamente se llevó a cabo el desafío que tenían concretado el club que encabeza estas líneas y el team que representa a la sociedad "El Pilar", sufriendo estos últimos una derrota a manos de los chicos "atlantistas", que venían hechos unos colosos al bate, pues conectaron la friolera de 16 hits, sobresaliendo entre ellos la gran primera base Justo Angel Rodríguez que bateó 5 hits en otras tantas veces al bat, siendo todos buenos batazos, lo felicitamos por esa proeza, también merecen mención Costa, Justo Febles, Guerrero y Jiménez que dió un oportuno tubey con tres hombres en base.

El desafío aunque fué de carreraje no dejó de resultar interesante, pues se realizaron durante el mismo buenas jugadas sobresaliendo la efectuada por el joven Aguiar center field de El Pilar, sobre una fuerte línea salida del bate de Fernando Lasa que llevaba trazas de home-run. Esta jugada fué muy aplaudida por los numerosos simpatizadores de ambos teams que presenciaban el match.

Los tres pitchers que utilizó El Pilar estuvieron poco afortunados, pues a pesar de los esfuerzos que ponían en cada bola que lanzaban, los muchachos del "Atlántida" se la bateaban con facilidad. Al campo se distinguieron Costa, Guerrero, Fernando Lasa y B. García que aceptaron todos los lances que se le presentaron sin la sombra de un error. De El Pilar sobresalieron Espino que fildeó bien y bateó 3 hits, Houler y Argüelles.

Felicitamos a la sociedad "Atlántida" por sus dos triunfos obtenidos en este domingo, el primero por la mañana en el base ball y el segundo por la gran excursión a San Francisco de Paula, en la que se celebró una espléndida matinée bailable que resultó grandiosa por las numerosas damitas y socios que concurrieron, celebrándose mucho la gran organización llevada a cabo por la Directiva que preside el estimado amigo Diego Gastaldi.

Ahora véase el score:

ATLANTIDA

	V.	C.	H.	O.	A.	E.
Costa, 3b.	6	2	2	1	3	0
Febles, ss.	4	4	2	2	2	0
Fdo. Lasa, lf.	4	0	1	4	0	0
Rodríguez, 1b.	5	2	5	7	0	0
Guerrero, c.	6	1	2	4	2	0
García, 2b.	5	0	1	5	1	1
Fco. Lasa, rf.	3	1	2	0	0	0
Martínez, p. rf.	4	1	0	1	0	0
R. Lasa, rf. p.	2	0	0	2	1	0
Totales	42	13	16	27	10	1

SOCIEDAD EL PILAR

	V.	C.	H.	O.	A.	E.
Curadra, rf.	4	0	0	3	0	1
Argüelles, ss. y p.	3	0	1	2	3	0
Reguera, 1b.	4	0	0	11	1	1
Aguiar, cf.	4	1	1	2	2	0
Espino, ss. y c.	4	2	3	2	3	1
Houler, c. y ss.	4	1	2	3	1	0
Plumas, 3b. y p.	4	0	1	3	3	2
Candales, rf.	4	1	2	1	0	0
Laguardia, p. y 2b.	3	0	0	0	2	0
Totales	34	5	10	27	15	5

Anotación por entradas

Atlántida	330 051 001—13
S. El Pilar	020 201 000— 5

Three base hits: Aguiar.
Two base hits: Candales, J. A. Rodríguez 2, B. García y Jiménez.
Stolen bases: Reguera, Costa, J. A. Rodríguez, B. García y Jiménez.
Struck outs: A. Martínez 2, Laguardia 1, Argüelles 1, Plumas 1.
Bases por bolos: Martínez 2; Lasa 1; Laguardia 1; Argüelles 3; Plumas 2.
Wills pitcher: Argüelles 2.
Time: 2 h. 10 m.
Umpires: Alvarez y Cruz.
Scorer: F. Salazar.

CREACIONES "PACKARD"

Más de 40 modelos.
Gran Surtido de Pieles.
Hecho de antílope con aplicaciones de charol, ruedo blanco y tacón rodado.
$14.00
GARANTIA ABSOLUTA
FACIL DE LIMPIAR
"LA EMPERATRIZ"
SAN RAFAEL 36

.....MUCHAS CABEZAS, PERO UNA SOLA OPINION:
Pruebe un Traje a Medida, de la Gran Sastrería Habanera
LA SOCIEDAD
Si quiere vestir a gusto y con elegancia.
OBISPO 65

M.E.C.D. 2016

MERCADO DE NEW YORK

POR NUESTRO HILO DIRECTO A. P.

MERCADO DE BONOS

NUEVA YORK, junio 19. (A. P.) Las cotizaciones de los bonos se movieron dentro de límites estrechos e irregulares durante la sesión de hoy. Con nuevas ofertas de cerca de 175 millones de pesos, las transacciones sobre los valores cotizables quedaron relegadas a segundo término.

Las emisiones extranjeras fueron las que más llamaron la atención, habiendo realizado grandes compras los bancos pequeños debido a tropezar con dificultades para mantener un alto tipo de interés sobre los depósitos. Oriental Development del 6, que están garantizados por el Gobierno japonés, avanzaron un punto.

Las obligaciones ferroviarias activas perdieron terreno a pesar de las predicciones sobre favorables utilidades en mayo.

Considerable irregularidad se manifestó en el grupo industrial, pero los cambios fueron generalmente pequeños.

Las emisiones del Gobierno de los Estados Unidos estuvieron generalmente fuertes.

MERCADO DE ACCIONES

NUEVA YORK, junio 19. (A. P.) El movimiento de alza de las acciones que fué abruptamente interrumpido ayer por transacciones persiguiendo beneficios inmediatos, se reanudó hoy con creciente vigor. Volvieron a manifestarse ventas de liquidación, pero fueron absorbidas con rapidez, cerrando el promedio de la cotización de las ferroviarias e industriales más altas. El total de ventas fué de 872,100 acciones.

El alza de hoy se basó en la creencia de que la reacción de ayer había corregido suficientemente la debilitada posición técnica del mercado que resultó del sostenido avance de los primeros días de la semana. Centenares de pequeños capitalistas están esperando una baja para entrar en el mercado. Los pools actuando sobre la teoría de que el tipo del dinero volverá a estar fácil la semana próxima, se manifestaron agresivos, maniobrando para provocar el alza de sus valores favoritos.

El resurgimiento de la actividad y fuerza de una lista escogida de acciones petroleras fué una de las características de la breve sesión de hoy.

Union Oil de California, fué una de las acciones que se distinguieron individualmente, avanzando más de 8 puntos a 56 sobre un total de casi 70,000 acciones vendidas.

Bruscas alzas ocurrieron en toda la lista. Las comunes de la United States Steel recuperaron más de la mitad de sus pérdidas de ayer avanzando 2 3-8 puntos a 136 7-8 y General Motor cerró cerca de 2 puntos más alta a 145. Reading fué la divisa más importante en el grupo ferroviario, ganando cerca de 5 puntos a 96 3-4, que es la mejor cotización desde 1920.

El cambio extranjero desplegó un tono firme, con alza de 15 puntos en la peseta española, a 16.38 centavos, como una característica.

BOLSA DE AZUCAR

Lamborn Hutchings & Co.

Junio 19 de 1926	Enero	Marzo	Mayo	Julio	Sep.	Dic.
CIERRE ANTERIOR	2.74	2.73	2.81	2.42	2.55	2.71
APERTURA DE HOY	—	—	—	—	—	—
MAXIMO	—	—	—	—	—	—
MINIMO	—	—	—	—	—	—
CIERRE DE HOY	—	—	—	—	—	—

TONELADAS VENDIDAS .. .. ..

PRECIOS DEL REFINO

American	5.70	Atkins	5.60
National	5.70	Mc Cahan	5.70
Arbuckles	5.60	Penna	5.60
Warner	5.70	Henderson	5.50
Federal	5.40	Colonial	5.60
Savannah	5.70	Godchaux	5.60

Total exportado	Toneladas	Total producido	Toneladas
1926	2.249.131	1926	4.849.156
1926	2.802.915	1925	4.965.585

Lamborn Hutching & Co.	Toneladas	Guma & Mejer	Toneladas
Arribos	38.022	Arribos	46.432
Exportación	67.782	Exportación	75.097
Existencia	1.374.217	Existencia	1.380.436

MOVIMIENTO DE CRUDOS EN LOS PUERTOS DEL ATLANTICO

ARRIBOS	83.155	ARRIBOS	82.810
DERRETIDOS	68.000	DERRETIDOS	71.000
EXISTENCIA	383.264	EXISTENCIA	241.150

Azúcar en almacenes afianzados en New York .. .. 1.352.290 sacos

Cotización de valores azucareros

	Abre	Máximo	Mínimo	Cierre
American Beet Sugar	—	—	—	—
Cuban Cane Sugar, comunes				
Cuban Cane Sugar, preferidas	37½	37¾	37½	37⅜
Cuban American Sugar, comunes	25	25	25	25
Cuban American Sugar, preferidas	—	—	—	—
Great Western Sugar	94	94	94	94
Manatí Sugar	—	—	—	—
Punta Alegre Sugar	35¾	35¾	34½	34½
Puerto Rico Sugar	—	—	—	—
American Sugar	70½	70½	70½	70½

IMPRESIONES DEL MERCADO

New York, junio 19.

La rebaja en los precios de automóviles dada por la Ford Motor, explica el brusco movimiento de ventas que arrasó el mercado en la última hora de la sesión de anteayer en la Bolsa. En el transcurso de estas ventas, varias de las principales emisiones perdieron aproximadamente la tercera parte de lo que ganaron en las últimas semanas. Como es natural las emisiones automovilísticas fueron las primeras en experimentar los efectos de la noticia de Ford, y las ventas desarrolladas en este grupo provocaron la baja general. Luego al bajar las cotizaciones, alcanzaron una porción de órdenes "stop" precipitando más todavía la baja.

No obstante, a contrarrestar la última noticia de la industria automovilística viene el informe comercial del Gobierno correspondiente a lo que va del mes de junio, que demuestra que los negocios de la nación se han desarrollado en un plano más elevado que en junio del año pasado. El número de furgones cargados ha sido un diez por ciento mayor, un poco por ciento mayores los contratos de construcción, habiendo aumentado asimismo los pagos en cheques.

En resumen, creo que no ha habido cambio alguno en las condiciones fundamentales, y todo nuevo movimiento de ventas que se presente en el mercado irá seguido de una reanudación del alza primaveral.

Sierra San Martín

DE PEDRO RODRIGUEZ

Existencias de Cedro y Caoba de la mejor calidad y en todos los tamaños.

Picadores de Sabicú para Carnicerías.

SAN MARTIN 15. TELEFONO U-3264.

DEL ESTADO MAYOR DEL EJERCITO

DEPARTAMENTO DE DIRECCION SECCION DE ORDEN PUBLICO

El oficial supernumerario Gutiérrez, envió en el día de ayer desde Baire el siguiente telegrama:

"En las últimas horas de la noche y las primeras horas de la mañana de hoy en Macagual, barrio Rihito, efectué la detención de José y Ricardo López, así como la de Manuel de la Luz López, como presuntos autores del asesinato de Joaquín Mora. También efectué la detención de la amiga de José López, que dijo llamarse Eloína López Rosabal, como encubridora. Todos estos individuos fueron puestos a disposición del Juez Municipal de Baire."

FUNERARIA DE PRIMERA CLASE

ALFREDO FERNANDEZ

Teléfono A-4348. San Miguel, 63

E. P. D.

LA SRTA. CARMEN O'NAGHTEN Y DE OROZCO

HA FALLECIDO

DESPUES DE RECIBIR LOS SANTOS SACRAMENTOS Y LA BENDICION PAPAL

Sus sobrinos, que suscriben, en nombre de sus familiares y en su propio nombre, ruegan a sus amistades encomienden su alma a Dios, y concurran hoy, domingo 20 de junio, a las cinco y media de la tarde, al Cementerio de Colón, donde se le dará cristiana sepultura.

Habana, Junio 20 de 1926.

Francisco de P. Bastarreche y Gayoso; Tomás y doctor Juan O'Naghten y Bachiller; Excmo. Sr. Juan Tomás Gayoso y O'Naghten (ausente); Francisco B del Calvo y de Orozco; Emilio de Orozco.

(Se suplica no envíen coronas ni flores).

P 509 — 1 d

CAMBIOS

NUEVA YORK junio 19. (AP)

INGLATERRA: Libra esterlina: Par 4.86 5|8 por soberano.
Demanda 4.86 3/16
Cable 4.86 11/16
Sesenta días .. .. 4.82 ⅝

ESPAÑA: Par 19.3 centavos por peseta.
Demanda 16.38

FRANCIA: Par 19.3 centavos por franco.
Demanda.. .. .. 2.79 ½
Cable 2.80

SUIZA: Par 19.3 centavos por franco.
Demanda.. .. .. 19.35 ½

BELGICA: Par 19.3 centavos por franco.
Demanda.. .. .. 2.86

ITALIA: Par 19.3 centavos por lira.
Demanda 3.60
Cable.. .. .. 3.61

SUECIA: Par 26.8 centavos por corona.
Demanda 26.82

HOLANDA: Par 40.2 centavos por florín.
Demanda 40 13

GRECIA: Par 19.3 centavos por dracma.
Demanda 1.25

NORUEGA: Par 26.8 centavos por corona.
Demanda 22.10

DINAMARCA: Par 26.8 centavos por corona.
Demanda 26.49

CHECOESLOVAQUIA: Par 20.3 centavos por corona.
Demanda 2.96

YUGOESLAVIA: Par 19.3 centavos por dinar.
Demanda .. .. 1.77 ¼

RUMANIA: Par 19.3 centavos por lei.
Demanda .. .. 0.42 ⅞

POLONIA: Par 19.3 centavos por zloty.
Demanda.. .. .. 9.00

ALEMANIA: Par 23.82 centavos por marco.
Demanda 23.80

AUSTRIA: Par 14.07 centavos por chelín.
Demanda 0.14.125

CHINA: Par $1.0278 por tael.
Demanda 73.18

JAPON: Par 49.8 centavos por yen.
Demanda 46.75

ARGENTINA: Par 42.44 centavos por peso.
Demanda.. .. .. 40.50

BRASIL: Par 32.45 centavos por mil reis papel.
Demanda 15.75

MONTREAL: Par 100 centavos por dollar.
Demanda .. .. 100.15 ⅝

MERCADO DE VIVERES

NUEVA YORK junio 19. (A.P.)—En este mercado se cotizaron hoy los siguientes artículos:

Trigo número 2 rojo de invierno, por bushel 1.66 1|8.

Trigo número 2 duro de invierno, por bushel 1.75.

Maíz para la exportación, por bushel 82 1|8.

Centeno número 2, por bushel, a 106 5|8.

Avena blanca por bushel de 0.50 1|2 a 0.55 1|4.

Aceite óleo por libra 15.50.

Grasa amarilla por libra de 8.00 a 8.25.

Aceite semilla de algodón, libra a 14.00.

Papas número 1 por barril de 5.00 a 6.00.

Frijoles por libra 9.35.

Afrecho f o b Minneapolis, por tonelada 22.00.

Harina de primavera por barril de 8.60 a 9.00.

Heno número 2, por tonelada, de 28.00 a 29.00.

Manteca refinad por libra 18.45.

Cebollas número 1 por bushel de 1.50 a 1.75.

Bacalao por libra de 9.00 a 10.50.

Aroz por libra de 8.00 a 8.50.

MERCADO DE BONOS

BONOS CUBANOS

NUEVA YORK junio 19. (AP)

	Alto	Bajo	Cierre
Cuba 5 1|2 s. 1953	101	101	101
Cuba Ex. 5 s 1904			101
Cuba Ex. 5 s 1949			100⅝
Cuba Ex 4¼ s 1949			91⅞
C. Railroad 5 s 1952	95½	95¼	95½
Hav. Elec. 5 s 1952			97½

VALORES AZUCAREROS

NUEVA YORK junio 19. (AP)

	Alto	Bajo	Cierre
A. Sugar Ventas 100	70½	70½	70½
C. A. Sugar.— Ventas 100	25	25	25
C. Cane Sugar. Ventas 100	9⅛	9⅛	9⅛
C. Cane S. pf. Ventas 200	37¾	37½	37¾
P. Alegre Sug. Ventas 300	35¾	34½	34½

BONOS DE LA LIBERTAD

NUEVA YORK junio 19. (AP)

	Alto	Bajo	Cierre
3 1|2	101.18	101.15	101.16
1o. 4 s	100.28	100.28	100.28
2o. 4 s	Sin	cotizar	
1o. 4 1|4	Sin	cotizar	
2o. 4 1|4	100.29	100.28	100.28
3o. 4 1|4	101.14	101.13	101.14
4o. 4 1|4	103.3	103.2	103.3
U. S. Try 4 s	104.8	104.8	104.8
U. S. T. 4 1|4	108.10	108.10	108.10
U. S. T. 3 3|4	101.27	101.25	101.27
In Tel and Tel	125 ⅜	124-½	125

BONOS INTERNACIONALES

NUEVA YORK junio 19. (AP)

	Alto	Bajo	Cierre
Burdeos 6 % 1919			84½
Lyon, 6 % 1919			84½
Marsella, 6 % 1919			84½
Alemania, 7 % 1949	104⅞	104¾	104⅞
Francia, 7 % 1949	90	89¾	89¾
Holanda, 6 % 1954	104	103⅞	104
Argentina, 6 % 1957	98⅞	98¾	98⅞
Chile, siete % 1942	101½	100⅝	100½
Checo Eslovaquía, ocho % 1951	101⅝	101½	101¼

PLATA EN BARRAS

NUEVA YORK junio 19. (AP)

Plata en barras 65⅞

BOLSA DE MADRID

MADRID junio 19. (AP)

Las cotizaciones del día fueron las siguientes:

Libra esterlina: 29.22 pesetas.
Franco: 17.60 pesetas.

BOLSA DE BARCELONA

BARCELONA junio 19. (AP)

El dolar no se cotizó.

BOLSA DE PARIS

PARIS junio 19. (AP)

Los precios estuvieron hoy firmes.
Renta del 3 por 1000: 45.40 frs.
Cambios sobre Londres: 175.45 frs.
Empréstito del 5 por 100: 51.15 frs.
El dolar se cotizó a 36 frs.

BOLSA DE LONDRES

LONDRES junio 19. (AP)

Consolidados por dinero: 55 5|8.
United Havana Railway: 80.
Empréstito británico del cinco por 100: 100 7|8.
Empréstito británico del 4 1|2 por 100: 95 1|2.

SOCIEDADES Y EMPRESAS

"LA REPUBLICA"

En la Maya, con efecto retroactivo al 1o. actual ha quedado disuelta la sociedad mercantil en comandita que giraba en aquella plaza bajo la razón social de "Quintana y Roig S. en C." quedando repartidos entre ambos gerentes los créditos activos y pasivos de la misma.

Se ha hecho cargo el Sr. A. Roig del Departamento de Ferretería en General que poseía la extinguida sociedad.

Muy atentamente,

A. Roig.

REVISTA SEMANAL DE AZUCAR

Nueva York, junio 11 de 1926.

Las ventas a fines de la semana pasada fueron de un volumen mayor de lo que se anunció originalmente y desde entonces el mercado estuvo bastante activo, aunque las operaciones efectuadas han sido en menor escala de lo que generalmente son en esta época del año. Los precios asumieron una tendencia reaccionaria, haciéndose ventas moderadas a la base de 2.11/32 cts. cf y vendiéndose un cargamento de azúcares de Filipinas a la base de 2.5/16 cts. cf., pero los de Cuba continuaron firmes, vendiéndose únicamente un pequeño lote de los mismos, por debajo de la cotización de la semana pasada, de 2.3/8 cts. cf. Hoy se están ofreciendo azúcares de Cuba a este precio, sin encontrar compradores.

La tendencia más floja del mercado se debe a la imposibilidad de los refinadores de mover sus azúcares con libertad, y será necesario que haya un tiempo más propicio para que ocurra mejora en los precios. Indudablemente, si tuviéramos un período tan caluroso como se experimentó en junio del año pasado, desaparecerían las existencias de azúcares que se han acumulado en los puntos de concentración. Otro factor depresivo ha sido la continuación de las ofertas de azúcares privilegiados con bonificaciones. En este respecto, tanto los azúcares de Filipinas, como los de Puerto Rico, han sido los responsables de la poca estabilidad del mercado. Los productores de las Islas Filipinas, que cultivan sus azúcares bajo condiciones tropicales, que tienen braceros suficientes a jornales reducidos y que además derivan la protección íntegra de la tarifa, pueden muy bien embarcar sus azúcares sin vender, en un largo viaje a estas playas. Este procedimiento de arrojar esos azúcares en el mercado no solamente afecta los azúcares de Cuba que tienen que pagar derechos, sino que desarreglan el mercado, perjudicando vitalmente el negocio de los productores y refinadores domésticos.

En un mercado más amplio, como se espera dentro de poco, estos cargamentos en posiciones desfavorables causarían menos perjuicios. Afortunadamente, esos azúcares privilegiados vendrán en cantidades cada vez menores y entonces reinarán condiciones más ordenadas en el mercado.

Continúa una buena demanda del Reino Unido y del Continente, habiéndoseles vendido unas 40,000 toneladas de azúcar desde nuestra última circular. En simpatía con los precios aquí 11/4-½ (2.21 c. l. a. b.) ofreciéndose también los del Perú a 11/3 (2.18 c. l. a. b.) Los cables recibidos hoy dicen que los refinadores están dando señales de muy poco interés y que el cambio en el Continente está entorpeciendo las operaciones. También cablegrafían que las industrias de refinado reporta merma en las entregas y ventas, por continuar la huelga de carbón, que está aumentando el número de los que les falta empleo.

PERSPECTIVA: El año pasado estuvo lleno de verdaderas dificultades, tanto para el productor como para la industria azucarera en general, en vista de los precios que hubieron tan poco remunerativos, con motivo del exceso en producción. Sin embargo, parece que al fin el futuro se presenta algo más halagüeño. Ahora nos encontramos en posición de calcular bastante correctamente, la cantidad disponible de azúcares que habrá para el resto del año. Cuba el principal productor de todos, fué el primer país en realizar, que adoptar la política de una producción máxima, en vista de la situación actual, carecía de solidez, y aunque otros países no han impuesto limitación alguna sobre sus cosechas por medio de decretos gubernamentales, ni convenios entre productores a este fin, causas naturales han producido la misma finalidad en muchas localidades. Las cosechas de remolacha en Europa todavía están por elaborarse, pero todos los indicios actuales indican de que más bien habrá una merma que un aumento, en relación con los estimados que se han hecho. Las cifras del consumo, en sí mismas, pudieran sufrir variaciones considerables, pero también en este caso, la tendencia en todo el mundo, es más bien favorable que desfavorable. Todos los años se esperan aumentos más o menos importantes, y, ese aumento debería ser estimulado durante 1926, por los bajos precios que convierten el azúcar en el producto alimenticio más barato de todos. Si la cantidad derretida y las entregas efectuadas hasta la fecha, en los Estados Unidos, son verdadero indicio de la distribución, el consumo es de solo unas 70,000 toneladas menos que el año pasado. Con el tiempo fresco que ha reinado esta primavera, no sería extraño que esta merma vuelva a aparecer y que cuando la temperatura suba, esta pequeña diferencia desaparezca rápidamente. Es lo más probable que el consumo, durante el año, sea superior al de 1925.

La producción de Cuba, este año, no excederá de 4.800,000 toneladas, o sean 250,000 toneladas menos que el año pasado.

La posibilidad de aumento en el azúcar de remolacha doméstica y de caña, resulta equiparada por la pequeña cosecha de remolacha de 1925-26, por cuya razón pudiera ignorarse en los estimados de abastos disponibles que se hagan. Los azúcares de caña procedentes de las posesiones insulares de los Estados Unidos, sin embargo, constituyen un factor muy importante. Si se tienen en cuenta las cifras comparativas hasta mayo 31, tomando como base el estimado de zafra, y no se rebajan las necesidades locales, que son bastante constantes, obtenemos el siguiente resultado.

	1925/26			1924/25		
Puerto Rico	525.000			589.760		
Recibido	325.810	199.190	tons.	328.432	261.328	tons.
Hawai	645.000			692.000		
Recibido	368.736	276.264	"	294.495	397.505	"
Islas Filipinas	425.000			581.064		
Recibido	202.396	222.604	"	175.997	405.067	"
		698.058			1.063.900	tons.

Así es que se ofrecerán, en competencia con los azúcares de Cuba, durante el resto del año 365,000 toneladas menos de esas posesiones insulares.

Si asumimos que el consumo doméstico sea el mismo que el año pasado, o sea de 5.950,000 toneladas de azúcares crudos, y de 1.150,000 a 1.200,000 toneladas las compras de azúcares crudos de Cuba y de refino de los Estados Unidos, de otros países, el sobrante máximo de Cuba quizás pudiera llegar a 200,000 toneladas. Esta es, después de todo, una pequeña cantidad que aun podría desaparecer, si los refinadores aumentaron sus compras, lo cual pudiera suceder si se lleva a efecto la decisión de no empezar la zafra de Cuba hasta el primero de enero. En el pasado, la zafra empezaba en noviembre, lo cual siempre ejercía una influencia depresiva en las compras. Si además, tomamos en consideración la producción probable en todos los países europeos, con excepción de Rusia, (en cuyo país la cuantía de la cosecha constituye muy rara vez un factor en el mercado), la reducción en la cosecha de Java de 378.000 toneladas y la posibilidad de mermas en Australia, Filipinas y Hawai, debido a sequía excesiva, los indicios son de que el consumo mundial, desde ahora en adelante, está siendo mucho más que la producción.

La perspectiva para 1927, por lo tanto, es muy halagüeña en general y probabalmente ejercerá una influencia favorable sobre los precios. a fines de 1926. En estos momentos, las existencia en el Reino Unido y el Continente son relativamente grandes, pero a los bajos precios que rigen, los compradores en esos mercados, con toda probabilidad, no dejarán que sus existencias bajen demasiado, por cuya razón no sería imposible que las existencias aumentaran hasta que los precios reflejen un futuro mejor. Los hacendados cubanos durante los meses en que este era más lúgubre que en la actualidad, se mantuvieroon tan firmes, negándose a sacrificar sus azúcares, que es improbable que ahora abandonen esa política y fuercen sus azúcares sobre el mercado en una época cuando, la situación, si se deja resolver naturalmente, ofrece solución propia.

REINO UNIDO: En relación con las cifras de octubre-abril, resulta un factor halagüeño el aumento en el consumo, comparado con el año pasado. En abril se consumieron 36,000 toneladas más de azúcares extranjeros que el año pasado, mientras que las cifras de octubre a abril muestran un aumento durante ese período, de 104,000 toneladas. También es de notarse el consumo de cerca de 50,000 toneladas de azúcares locales, durante los seis primeros meses del año azucarero, que son aproximadamente 30,000 toneladas más que durante el mismo período de la zafra pasada, cuya cifra hace llegar el aumento total en el consumo, a 134,000 toneladas. Las existencias, a fines de abril, no indican cambio de las del mes anterior, pero se nota con interés que el margen entre las existencias del año actual y el pasado, está disminuyendo considerablemente, puesto que en ese período, el año pasado, los abastos visibles estaban acumulándose rápidamente.

Según cable recibido, las cifras del consumo del mes de mayo, serán tan altas como las de abril.

EUROPA: El estimado de las siembras de Licht, fecha 31 de Mayo, correspondientes a la cosecha próxima, es de 5.391.722 acres, contra 5.273.939 acres en la cosecha de 1925-26.

RUSIA: Este es el único país europeo que muestra aumento importante en las siembras. El corresponsal de Willett y Gray en Rusia da los detalles interesantes que siguen: El Trust del Azúcar anuncia que el área que sembrarán los agricultores será de 97p.000 acres, a cuya cantidad tendrán que añadirse 378.000 acres sembrados por las fábricas, haciendo un total de 1.350.000 acres. Aunque esto es el 15.2 por ciento menos de lo que se estimó originalmente, son 162.000 acres más que el año pasado. Se proyectaba elaborar la cosecha del próximo año con 157 fábricas, pero la disminución en las siembras quizás obliguen. por lo menos, a quedar inactivas cuatro fábricas.

DINAMARCA: El Departamento de Agricultura de los Estados Unidos reporta que debido a diferencias de jornales entre los productores y braceros, las siembras se demoraron tanto que el número de acres fué reducido a 62.000 contra 93.000 acres en 1925. La producción de 1925-26 fué de 175.00 toneladas.

En el pasado, Dinamarca no ha sido un país exportador, consumiendo todos los azúcares que producía. La reducción de esta cosecha, por lo tanto, pudiera ofrecer la oportunidad para exportar unas 60,000 toneladas de azúcares crudos de Cuba y de refino americano que no se había presentado antes.

JAVA: Cables enviados a la revista "Facts about Sugar" dicen que las lluvias durante el mes de Mayo, en este país, fueron tan violentas que causaron daños considerables, demorando el comienzo de la zafra. Dícese que se ha experimentado una gran pérdida en sucrosa y que los estimados de la zafra de 1926 han sido reducidos a 1.900.000 toneladas, o sean 300.00 toneladas menos de lo que especificaban los estimados de marzo y 378.000 toneladas menos que la cosecha de 192y-26, que fué de 2.278.900 toneladas.

Es de notarse que las cifras de Java del mes de mayo reflejan las situaciones anterior, aunque ese mes se exportaron 27.081 toneladas contra 51.242 toneladas en 1925 y 75.771 toneladas en 1924.

COSECHA DE REMOLACHA DOMESTICA: El Departamento de Agricultura de los Estados Unidos, ha publicado sus cifras revisadas de la cosecha de 1925, de 815.179 toneladas, los cuales indican una reducción de 158.033 toneladas, comparadas con el año anterior. Dicho informe dice: "La reducción se debió. principalmente, al bajo contenido de sucrosa. El promedio en los Estados Unidos fué de 14.86 por ciento, tomando como base las remolachas cortadas, y fué el más bajo con excepción de 1919, durante los últimos trece años. La producción de remolacha fué del 1 por ciento menos en 1925 que en 1925 que en 1924, la reducción de un 20 por ciento en el número total de acres fué casi balanceada por el aumento de un 24 por ciento en el rendimiento por acre."

No podía encontrarse mejor comentario, en cuanto al efecto de las condiciones del tiempo sobre la cuantía de una cosecha azucarera, que en estas cifras.

Año Azucarero	Azúcares Elaborados	Acres Cosechados	Tons. por	%	%	Fáb.
1925|26	815.179	653.000	1.24	13.06	14.86	88
1924|25	979.031	817.000	1.16	13.61	15.44	81
1923|24	787.217	657.000	1.19	15.41	17.19	90
1922|23	615.936	530.000	1.16	13.61	15.44	91
1921|22	911.190	815.000	1.11	13.76	15.77	92
1920|21	969.419	872.000	1.14	13.63	15.99	97
1919|20	652.957	692.000	.97	12.34	14.48	89
1918|19	674.892	594.000	1.13	13.64	16.18	89
1917|18	682.867	665.000	1.03	13.60	16.28	91
1916-17	734.577	665.00	1.10	13.86	16.30	74
1915|16	779.756	611.000	1.26	14.21	16.49	67
1914|15	646.257	483.000	1.34	13.65	16.38	60
1913|14	655.298	580.000	1.32	12.96	15.78	71

GINEBRA AROMATICA DE WOLFE

LA UNICA LEGITIMA

Importadores Exclusivos

: : en la República : :

PRASSE & CO.

Teléfono A-1694 - Obrapía, 18 - Habana

VALORES DE NEW YORK

BONOS
$6.195.000

ACCIONES
1.080.600

CHEQUES
$1.040.000.000

BOLSA DE NEW YORK

	Cierre
American Tobacco B	—
Amer. Agriculture Chen.	21½
Amer. Agriculture pref.	66½
American Beet Sugar	—
American Can	52⅞
Atlantic Coast Line	217¼
Allis Chalmers	88
Anaconda Copper Mining	46⅛
American Car Foundry	99¾
American For. Pow.	21¾
Atlantic Gulf y West I.	42½
PDE	
American Inter.	36½
American Locomotive	105
Ajax Rubber	9⅝
American Smelting Ref.	28⅞
American Sugar Ref. Cº	70½
Atchison	135⅝
American Woolen	24½
Baldwin Locomotive Works	116½
Baltimore y Ohio	96
Bethlehem Steel	41½
Calf. Pet.	33
Canadian Pacific	161⅞
Central Leather	—
Central Leather pref.	—
Cerro de Pasco	65¼
Chandler Mot.	—
Chesapeake y Ohio Ry.	131½
Chic. y N. W.	74
C. Rock Y. y P.	52½
Chile Copper	33⅛
Cast Iron Pipe	188
Coca Cola	159⅞
Consolidated Gas	159⅞
Corn Products	96½
Continental Can	47½
Crucible Steel	
Cuban American Sugar New	25
Cuba Cane Sugar com.	
Cuba Cane Sugar pref.	37¾
Davidson	39
Delaware y Hudson	
Dodge Motors com.	28¾
Dodge Motors pref.	86
Du Pont	235⅝
Erie	35
Erie First	39⅞
Endicott Johnson Corp.	—
Elec. Light Pow	20
Famous Players	124⅝
Fisk Tire	19¼
Fleichnan	46½
General Asphall	69⅞
General Motors	145
Hudson Motor Cº	341¼
Goodrich	53⅝
Great Northern	76
General Electric	341¼
Hudson Motor Cº	56⅛
International Combustion	55¾
Inter. Rapid Transit	44¾
Inter. Tel y Tel.	125
Independent Oil y Gas	24½
Inter Busines Machine	48
Jordan Motors	33¼
Kansas City Southern	44
Kelly Springfield Tire	
Kennecott Copper	54¾
Lehigh Valley	85
Louisiana Oil	18¼
Louisville y Nashville	—
Moon Motor	24½
Mongomey Ward	72¼
Missouri Pacific Railway	
Missouri Pacific pref.	35
Marland Oil	85
Mack Trucks Inc.	60¾
May Stores	119¾
N. Y. Central y H. River	
N. Y. N. H. y H.	130½
Northern Paccific	43¾
National Biscuit	73½
National Dairy Products	94½
Norfolk y Western Ry	69½
LAGO	149½
Pan Am. Petl. y Tran co.	23½
Pan Am. Tt. class B	
Pennsylvania	73½
Pierce Arroy com.	
Idem idem pref.	27¾
Pere Marquete	
Puerto Rico Sugar	92¾
Packard Motors	
Punta Alegre Sugar	40
Pure Oil	34½
Pullman	28½
Postum Cereal Comp. Inc.	176½
Phillips Petroleum Cº	97¾
Royal Dutch N. Y.	46½
Radio	
Reading	43¾
Republic Iron y Steel	96¾
Remington	51
St. Louis y St. Francisco	106¼
St. Louis y Southwestern	95
Seaboad ar Line com.	—
Idem idem pref.	35
Sears Roebuck	—
Sinclair Oil Corp	52½
Southern Pacific	22¾
Southern Railway	105
Studebaker Corp	117¾
Stdard Oil (of N. Jersey)	52¾
Sims Petroleum	44¾
Stewart Warner	75¾
San Paul com.	
San Paul pref.	19
Standard Gas y Elec.	55¼
Savage Arms.	
Texas Cº	54¾
Texac y Pac.	54½
Timken Roller Bear Cº	
Transcontinental Oil	
Tobacco prod.	105¾
Union Pacific	—
United Fruit	113
U. S. Industrial Alcohol	58
U. S. Rubber	63¾
U. S. Steel	136¾
Vanadiun	—
Wabash com.	48½
Wabash pref.	75¾
Wabasch pref.	73¾
Westinghouse Air Brake	124¾
Westinghouse	68½
Willys Over	27
Idem idem pref.	
White Motors	58
Woolworth	171

Bonos - Acciones

Cuando vaya usted a comprar o vender un valor, pregúntenos precio. Nada le cuesta y puede beneficiarle.

Compramos y vendemos:

Bonos de la República (todas las emisiones).
" " " Havana Electric.
" " " Metropolitana.
" " " Cuban Telephone Co.
" " " Cuban Northern (Tarafa).
" " " F. C. Unidos.

Acciones de las mismas Compañías y toda clase de valores.

Los Mejores Tipos en Plaza

E. TABOADA. J. M. CAPMANY

(Miembros de la Bolsa de la Habana)

Banco del Canadá. Departamento 306. Teléfono: A-4777.

5477 — d 1

QUITA CANSANCIO — LEGITIMO — FORTALECE

KOLA o COCA y KOLA

SARRÁ — BUENAS FARMACIAS

M.E.C.D. 2016

FINANZAS

LA CARRETERA CENTRAL

El financiamiento de las obras públicas comprendidas en el plan prometido por el gobierno, sería fácil si en vez de entorpecer las gestiones privadas, prefiriendo someterlas a un criterio de rigurosos requisitos administrativos, se diera a la iniciativa privada lógica y normal libertad.

Se explican las rigurosidades fiscales cuando el gobierno aporta el capital indispensable para realizar las obras. Pero no tiene explicación cuando el contratista tiene que financiarse a sí mismo, sin más garantía que la que puedan ofrecer las recaudaciones siempre fortuitas de los ingresos públicos destinados a ese servicio.

Para ser más claro, diremos que no teniendo el gobierno dinero en abundancia y sólo como recurso posible, el monto presupuesto de los ingresos anuales, que no es dinero visible, porque todo impuesto puede desplomarse cuando no existe el compromiso de mantenerlos por contrato obligatorio, al contratista no le a quien corresponde actuar y no al gobierno como financiero de sí mismo y del Estado, ejerciendo a la vez funciones de constructor y de banquero. Parece lógico que al ocurrir esa dualidad en el contratista, sea a éste a quien se deba oir previamente y no después de fijarse las condiciones de las subastas.

Tal como se pretende, pues, sacar a licitación pública la construcción de la carretera central; nos parece peligroso o al menos inútil desde un punto de vista estrictamente financiero.

Una cosa es que se rehuya concertar empréstitos exteriores por tales o cuales razones de delicada índole política y de criterio personal, y otra, que sea posible sustituir un préstamo de este género, todo garantía para el gobierno y los licitadores, con contratos en los que el gobierno sin querer aparenta representar la parte del león.

Tenemos la seguridad de que al fin las tentativas financieras sobre bases tan restrictivas cambiarán al cabo de algún modo, tomando el sesgo natural que la costumbre mercantil ha impuesto y se practica en todas partes; única forma de que se llegue a algún acuerdo viable y el país logre su definitivo afianzamiento.

Conviene que aclaremos, sin embargo, teniendo en cuenta el medio ambiente apasionado y vehemente en que en Cuba se vive, que no hacemos oposición al gobierno ni a nadie. Por lo contrario, al expresarnos así y señalar los reparos que se nos ocurren, interpretamos el pensamiento de los que más expertos que un simple periodista, anhelan como éste que el financiamiento de las obras de la carretera central y sus complementarias, coronen la labor administrativa que con el aplauso unánime de la opinión vienen realizando los actuales mandatarios del país.

No buscamos el fracaso de nadie; antes bien, el éxito de todos, que de haberlo, alguna parte alicuota tendríamos en él.

ZAFRA AZUCARERA

MERCADO LOCAL

Permaneció ayer, completamente inactivo el mercado local de azúcar, habiéndose exportado durante el día 136,172 centrales.

Se exportaron durante la semana, por diferentes puertos de la República, 460,725 sacos de azúcar, de los cuales 56,937 fueron para Europa y la India.

Muelen actualmente 8 centrales.

Las ventas de azúcares efectuadas en el mercado de New York, durante la semana, fueron 202,700 sacos de Cuba a 2 3-8 y 2 13-32 centavos libra costo y flete.

45,000 sacos de Puerto Rico a 4.14 y 4.18 centavos libra, costo, seguro y flete.

3,000 toneladas de Filipinas a 4.11 centavos libra, costo, seguro y flete.

Avisan de Londres haberse vendido durante la semana, 6,000 toneladas de Santo Domingo al equivalente de 2 7-16 cents. libra, costo y flete; un cargamento de Cuba a 11 chelines, 7 1-2 peniques y 500 toneladas del Perú a 2.24 centavos libra, libre a bordo.

Las operaciones de azúcares efectuadas durante la semana en la Bolsa de Futuros de New York, ascienden a 270,000 toneladas.

COTIZACION OFICIAL DEL PRECIO DEL AZUCAR

Reportadas por los Colegios de Corredores

Sagua	2.118750
Cienfuegos	2.118750

Deducidas por el procedimiento señalado en el Apartado Quinto del decreto 170

Habana	2.058748
Matanzas	2.117210
Cárdenas	2.095672
Manzanillo	2.080288

PROMEDIO DE LA COTIZACION OFICIAL DEL AZUCAR

MES DE JUNIO
1a. quincena

Habana	2.052717
Matanzas	2.111290
Cárdenas	2.090138
Sagua	2.118178
Manzanillo	2.074755
Cienfuegos	2.104939

MERCADO DE FLETES

COTIZACIONES

	100 libras	
Costa Norte a Filadelfia	13½	14½
Costa Sur a Galveston	12½	13½
Costa Norte a N. Orleans	12	13
Costa Norte a New York	13½	14½
Costa Norte a Halifax	—	—
Costa Norte a St. John	—	—
Costa Norte a Savannah	—	—
Costa Norte a Boston	15½	16½
Costa Sur a Filadelfia	15½	16½
Costa Sur a New York	15½	16½
Costa Sur a N. Orleans	13	14
Costa Sur a St. John	—	—
Costa Sur de Halifax	—	—
Costa Sur a Boston	17½	18½
Costa Sur a Galveston	13½	14½

Estas cotizaciones son exclusivas sobre azúcar.

BANCO DEL COMERCIO

Habana junio 19 de 1926

Tipos de cambio	Venta m. o.
New York cable	5 64 P.
New York vista	1 16 P.
Londres cable	4.87
Londres vista	4.86 ¾
Londres 60 d/v	—
París cable	2.80
París vista	2.79
Madrid cable	16.39
Madrid vista	16.37
Suiza cable	19.40
Suiza vista	19.38
Milán (Italia) cable	3.63
Milán (Italia) vista	3.62
Bélgica cable	2.86
Bélgica vista	2.85
Holanda cable	40.28
Holanda vista	40.26
Hong Kong cable	—
Hong Kong vista	—

PESETA

SE COTIZO A RAZON DE

6 PESETAS
09.44 CENTIMOS

DOLLAR

REAL ESTATE

CASAS, SOLARES HIPOTECAS

El mercado de la propiedad continúa estacionado, reportándose sólo cancelaciones de pequeñas hipotecas en el distrito de la Víbora.

SOLARES
U. L. SUAREZ.—VEDADO

Los reportes que diariamente recibimos confirman nuestras informaciones sobre solares.

Hay verdadero interés en torno a ciertos sectores, tales como Barandilla, Quinta Avenida y la zona de prolongación del Malecón a seguidas de las antiguas baterías del Vedado.

El lunes llegará a esta capital el presidente de la Cámara Americana de Comercio

En la Oficina de la Federación Nacional de Corporaciones Económicas de Cuba se recibió el día de ayer el aviso de que la llegada del Sr. William P. Field a esta capital, procedente de los Estados Unidos, será definitivamente en la tarde del día de mañana lunes; a cuya noticia damos publicidad a fin de que llegue a conocimiento de las entidades mercantiles e industriales, amigos y demás personas que han expresado el deseo de ir a esperar al muelle al Presidente de la Cámara de Comercio Americana, para demostrarle el agradecimiento por sus manifestaciones favorables a las aspiraciones de Cuba, en la Décimocuarta Junta Anual de la Cámara de Comercio de los Estados Unidos en Washington. El Consejo de la Federación mencionada ha adoptado el acuerdo de asistir en pleno al muelle a recibir a dicho señor.

MERCADO DE ALGODON

Al cerrar ayer el mercado de New York se cotizó el algodón como sigue:

	Quintal
Julio	17.83
Octubre	16.47
Diciembre	16.51
Enero (1927)	16.40
Marzo (1927)	16.57
Mayo (1927)	16.70

EXPORTACION DE AZUCAR

Las exportaciones de azúcar reportadas ayer por las aduanas en cumplimiento de lo sapartados primero y octavo del decreto 1,770, fueron las siguientes:

Aduana de Nuevitas: 82,200 sacos. Destino: New York.

Aduana de Banes: 23.520 sacos.—Destino: Boston.

Aduana de Nipe: 12,600 sacos.—Destino: Savannah.

Aduana de Guantánamo: 4.600 sacos. Destino: New York.

Aduana de Santa Clara: 13252 sacos Destino: Inglaterra.

CLEARING HOUSE

Las compensaciones efectuadas ayer entre los Bancos asociados al Clearing House de la Habana ascendieron a la cantidad de $2.373,322.3.

RESUMEN SEMANAL
DEL CLEARING HOUSE

Las compensaciones de los Bancos asociados al Clearing House de la Habana durante la pasada semana fué como sigue:

Junio 14	$ 3.102.270 43
Junio 15	4.043.681 10
Junio 16	2.971.369 99
Junio 17	2.663.185 54
Junio 18	2.621.753 26
Junio -9	2.373.322 43
Total	$17.775.582 75

MERCADO DE LA HABANA

BOLSA LOCAL

Con tono irregular prevaleció el mercado de valores durante la sesión celebrada en la mañana de ayer en la Bolsa, pues mientras unos valores mantenían sus tipos otros mostraban tendencia de flojedad.

En acciones de Havana Electric Utilities, hubo algún movimiento, especialmente en las comunes que acusaron flojedad.

Se efectuaron operaciones, tanto en acciones preferidas del 6 por ciento como en las preferentes del 5 por ciento y comunes. Esas operaciones lo fueron al contado y a plazo.

Más firmes cerraron las acciones de la Internacional de Teléfonos.

Las preferidas de la Cuban Telephone mantienen la firmeza anteriormente avisada.

Con precios sostenidos permanecen las acciones de los Ferrocarriles Unidos, Jarcia de Matanzas, Cervecera y Tropical.

En la próxima semana se reunirán los directores de la Compañía Nueva Fábrica de Hielo, para acordar el dividendo trimestral.

Tanto los bonos de Cuba de las distintas emisiones, así como los del Eléctrico, Unidos, Teléfonos, Cervecera y Nueva Fábrica de Hielo rigen con mucha firmeza y activa demanda.

Las Obligaciones del Ayuntamiento de la Habana están muy firmes.

El papel de la Empresa Naviera de Cuba acusa flojedad.

Con tono irregular cerró el mercado ayer.

BOLSA DE LA HABANA

COTIZACION OFICIAL

BONOS Y OBLIGACIONES INSCRIPTOS EN LA BOLSA DE LA HABANA
Valor: $82.892,520.00

Junio 19 de 1926

	Capital	Interés	Cupón	COTIZACION Comp.	Vend.
R. Cuba 1904 Speyer	$35.000.000	5 %	M S	103	—
R. Cuba 1905 D. I.	11.169.300	5 %	M N	96	—
R. Cuba 1904 4 1/2	16.500.000	4 %	F A	90	—
R. Cuba 1914 Morgan	10.000.000	5 %	F A	98	—
R. Cuba 1917 Puertos	7.000.000	5 %	M N	96	—
R. Cuba 1923 5 1/2	50.000.000	5½ %	E15J15	102½	105
A. Habana 1a. hip.	6.183.000	6 %	E.A.J.O	102	—
A. Habana 2a. hip	2.655.000	6 %	E.A.J.O	102	—
Banco Territorial	4.000.000	6 %	E J	—	90
Calzado	400.000	8 %	J D	—	—
Cerv. Internacional	2.000.000	7 %	E J	100	110
Cª Az. Ciego de Avila	700.000	6 %	Mz. 30	—	—
Acueducto Cienfuegos	1.500.000	7 %	J D	—	—
Ca. Curtidora	200.000	6 %	J D	40	—
Gas y Electricidad	4.000.000	6 %	J D	104	—
F. C. Gibara	349.000	8 %	F A	—	—
H. Electric (Cons.)	2.972.561	5 %	F A	98	—
H. Electric (H. E.)	25.000.000	5 %	M S	99	105
Ca. Licorera	2.500.000	7 %	A y O	25	40
Manufacturera	2.600.000	6 %	A y O	50	54½
Matadero Industrial	500.000	6 %	F A	—	—
Nacional de Hielo	300.000	8 %	J D	—	—
N. F. de Hielo (bonos)	3.000.000	6 %	J D	104	—
N. F. de Hielo (obligs.)	3.000.000	7 %	J D	102	106
F. C. Noroeste	3.000.000	6 %	E J	—	—
Papelera serie A	500.000	8 %	F15A15	97	103
Papelera serie B	800.000	8 %	M N	54	62
Eléctrica Santiago	1.500.000	6 %	E J	—	—
Teléfono	2.000.000	5 %	E J	99	—
Teléfono (Conv. Col.)	2.500.000	5 %	E J	—	—
F. C. Unidos	3.830.000	5 %	E J	85	—
Ca. Urbanizadora	2.000.000	8 %	D.M.J.S.	—	—
Metropolitana				100	104

ACCIONES Valor inscripto: $283.014,800.00	Capital	COTIZACION Comp.	Vend.
Compañía Cubana de Accidentes	$ 250.000	—	—
Banco Agrícola de Puerto Príncipe	320.000	—	—
Banco Territorial de Cuba	5.000.000	—	—
Banco Territorial de Cuba (benef.)	5.000.000	—	—
Calzado, preferidas	460.000	—	—
Cervecera Internacional (preferidas)	1.000.000	—	—
Compañía Azucarera Ciego de Avila	1.200.000	—	—
Acueducto de Cienfuegos	1.083.000	—	—
Constancia Cooper Company	1.000.000	—	—
Compañía Constructora (preferidas)	2.000.000	—	—
Compañía Constructora (comunes)	3.000.000	—	—
Cuba Cane Sugar (preferidas)	50.000.000	—	—
Cuba Cane Sugar (comunes)	50.000.000	—	—
Cuban Railroad (preferidas)	10.000.000	—	—
Cuban Central (preferidas)	900.000	—	—
Cuban Central (comunes)	900.000	—	—
Cuban Tire R. Co. (preferidas)	781.700	—	—
Cuban Tire R. Co. (comunes)	2.563.400	—	—
Compañía Curtidora Cubana	300.000	4	—
Ferrocarril Gibara-Holguín	400.000	—	—
Havana Electric (preferidas)	21.000.000	115	—
Havana Electric (comunes)	10.000.000	220	—
Compañía Industrial de Cuba	250.000	—	—
Ca. Jarcia de Matanzas (preferidas)	2.500.000	95	97¾
Ca. Jarcia de Matanzas (comunes)	3.500.000	35	35
Compañía Licorera (comunes)	8.000.000	1	3
Lonja Comercio Habana (preferidas)	200.000	—	—
Lonja Comercio Habana (comunes)	200.000	—	—
Manufacturera Nacional (preferidas)	5.000.000	7¼	8
Manufacturera Nacional (comunes)	6.000.000	2⅝	2⅞
Matadero Industrial	1.000.000	—	—
Empresa Naviera (preferidas)	2.000.000	55½	69
Empresa Naviera (comunes)	4.000.000	10	15
Nueva Fábrica de Hielo	3.000.000	400	—
Nacional de Perfumería (preferidas)	1.400.000	66	75
Nacional de Perfumería (comunes)	1.850.000	18	25
Ca. Cubana de Pesca (preferidas)	1.000.000	107	—
Ca. Cubana de Pesca (comunes)	1.500.000	37	60
Banco de Préstamos	500.000	—	—
Eléctrica de Santiago de Cuba	1.500.000	—	—
Eléctrica de Sancti Spíritus	89.800	—	—
Cuban Telephone (preferidas)	2.000.000	107	109
Cuban Telephone (comunes)	5.000.000	120	—
Teléfono Internacional	25.000.000	122½	126
The Trust Company of Cuba	5.000.000	—	—
F. C. Unidos y Almacenes de Regla	6.859.970	95½	100
Union Oil Company	1.000.000	—	—
La Unión Nacional (preferidas)	750.000	—	—
La Unión Nacional (beneficiarias)	750.000	—	—
Ca. Urbanizadora (preferidas)	1.500.000	—	—
Ca. Urbanizadora (comunes)	3.000.000	—	—
Metropolitan Auto	200.000	120	—

Nota.—Es de observarse que en la Bolsa de la Habana solamente dos Compañías azucareras cotizan sus valores: la Compañía Azucarera Ciego de Avila y la Cuban Cane Corporation. En cambio, obsérvese el número de Compañías azucareras que cotizan sus valores en la Bolsa de New York. Véase dicha información. El montante total de los valores inscriptos en la Bolsa de la Habana, incluyendo los bonos de la Deuda Pública, asciende a $460.930,021.00.

Asociación Nacional de la Industria Azucarera

SESION CELEBRADA POR LA JUNTA DIRECTIVA

Celebró sesión ordinaria la directiva de la Asociación Nacional de la Industria Azucarera, siendo presidida por los señores doctor José Comallonga e Ismael Sánchez, actuando de secretario el señor Martín.

Aprobadas el acta de la sesión anterior y el balance de Tesorería, se dió cuenta de la labor realizada por el Delegado Viajante, que resultó altamente beneficiosa para la Asociación, acordándose darle un voto de gracia por su actuación.

—Se acordó suprimir la "iguala" asignada al médico correspondiente a la Delegación del "Perseverancia" por cuanto el número de asociados que allí contábamos ha disminuído considerablemente con motivo de la terminación de zafra.

—Se dió cuenta de la labor realizada por la Comisión de Estudio del Edificio Social, mereciendo los plácemes de la Junta.

—Se dió cuenta, por la Comisión correspondiente de las gestiones realizadas con respecto a la Ley de Retiro para Empleados y Obreros Azucareros, y dada la importancia que ello tiene, se acuerda celebrar una sesión extraordinaria para tratar con detenimiento toda la labor a seguir.

—Se acuerda se realicen las mayores economías posibles en todos los Departamentos de la Asociación y se nombró una comisión que estudiará dentro de esa norma el Presupuesto de Gastos para el próximo año social que habrá de ser presentado en la Junta General de asociados que tendrá efecto el día primero de julio venidero.

—Se acuerda que en dicha Junta General se trate sobre la actual cuota social y modificaciones que puedan hacerse en ese sentido.

—Se aprueba, que en virtud al excesivo gasto que ocasiona, se proponga también en la Junta General, que la publicación de la Memoria Social se haga en lo sucesivo bianualmente.

Y por último se aprueba el nuevo plan por que se ha de regir el servicio de empleados que se tiene establecido.

MERCADO LOCAL DE CAMBIO

Con tono irregular estuvo ayer el mercado local de cambios.

La libra esterlina se mantiene con tono de firmeza e indeciso el franco francés.

Continúa con tendencia alcista la peseta española.

Firme y con gran demanda el cambio sobre New York.

Las agencias del Banco de la Reserva Federal de los Estados Unidos vendieron cables a 1|10 premio.

Se operó entre bancos y banqueros en pesetas cable a 16.40; 16.41 y 16.42 1|2.

COTIZACIONES	Valor
New York cable	1 10 P.
New York vista	5 64 P.
Londres cable	4.87 ⅜
Londres vista	4.87
Londres 60 d/v	4.84 ¼
París cable	2.80
París vista	2.79
Hamburgo cable	23.85
Hamburgo vista	23.83
Madrid cable	16.42
Madrid vista	16.41
Italia cable	3.63
Italia vista	3.62
Bruselas cable	2.87
Bruselas vista	2.86
Zurich cable	19.40
Zurich vista	19.39
Amsterdam cable	40.26
Amsterdam vista	40.23
Toronto cable	¼ P.
Toronto vista	3 16 P.
Hong Kong cable	55.35
Hong Kong vista	55.50

FRANCO

SE COTIZO A RAZON DE

35 FRANCOS
87 CENTIMOS

DOLLAR

TABACO

DEL MERCADO DE RAMA

Uno de los mejores lotes de capas altas de Partido, de la nueva cosecha, lo compraron y registraron Fernández y Palicio en los almacenes de José Menéndez y Menéndez.

Este mismo cosechero y almacenista, vendió y entregó ayer en la mañana, a varios, ciento veinte y dos tercios de rezagos de bancos, también de la nueva cosecha de Partido.

—Allones Limited compraron y registraron en los almacenes de J. B. Díaz y Compañía, ciento diez y nueve tercios de volados de Semi-Vuelta con destino a la cigarrería.

—Otros fabricantes de cigarrillos siguen solicitando volados y broncos, y acaso ya estén concertadas varias operaciones.

COMPRAS EN VUELTA ARRIBA

Muñiz y Hermanos compraron en la zona de Cabaiguán, la vega de Pepe Rodríguez, de la finca "El Troncón".

I. Kaffenburgh e Hijos compraron la primera vega en otra zona de las incluídas en la denominación de Remedios.

Otra vega de seis mil matules fué comprada por Echevarría y Pérez en la finca "Caimito" de la zona de Zaza del Medio.

También recibimos noticia de que González y Hermanos han hecho sus primeras compras en las zonas de Vuelta Arriba.

Y nuestro corresponsal en Taguasco nos dice, con fecha 18 del actual, que los señores Menéndez y Compañía compraron la vega de Manuel Aguiar, con cuatro mil matules.

Las compras a que nos referimos, han sido hechas desde ocho a diez y seis pesos, según la zona y las condiciones de cada vega, amén de otros detalles que se han tenido en cuenta en las mencionadas operaciones.

DE OTRAS ZONAS

De las zonas de Vuelta Abajo no hemos recibido noticia de nuevas ventas, ni tampoco de las de Semi-Vuelta.

En los veguerío de la zona de Sancti Spíritus, a juzga rpor las noticias que ayer recibimos, parece factible que pasen a segundas manos en los presentes días, las vegas en matules cuyos dueños no se han decidido a escoger.

Será probable, según esas mismas noticias, que entre las casas compradoras en las mencionadas zonas de Taguasco, Zaza, etc., se cuente la de los Sobrinos de Antero González, cuyo comprador señor Hipólito Manso se halla allí.

MERCADO PECUARIO

INFORMACION GANADERA

La venta en pie:

El mercado cotiza los siguientes precios:

Vacuno de 7 y medio a 7 y tres cuartos centavos.

Cerda de 12 a 13 centavos el del país y de 15 a 17 el americano.

Lanar de 8 a 9 centavos.

Matadero de Luyanó:
Matadero de Luyanó

Las reses beneficiadas en este matadero se cotizan a los siguientes precios:

Vacuno: de 28 a 32 centavos.
Cerda: de 50 a 60 centavos.
Reses sacrificadas en este matadero: Vacuno: 103; Cerda: 50.

Matadero Industrial

Las reses beneficiadas en este matadero se cotizan a los siguientes precios:

Vacuno: de 28 a 32 centavos.
Cerda: de 50 a 60 centavos.
Lanar: de 40 a 50 centavos.
Reses sacrificadas en este matadero: Vacuno: 354; Cerda: 268; y Lanar: 147.

Entradas de ganado

No hubo entradas de ganado.

Sigue Rompiendo Records

EN 1925 "PACKARD" ROMPIO POR UN MARGEN ENORME TODOS LOS RECORDS DE VENTA DE SUS 26 AÑOS DE EXISTENCIA.

EN ABRIL 1926 ROMPIO EL RECORD MENSUAL CON UN AUMENTO DE 34 0|0 SOBRE EL MEJOR MES DE SU HISTORIA.

este gran crecimiento de ventas permite beneficiar a los nuevos compradores, con un valor positivo cada vez mayor, con relación al precio

Fíjese en Estos Precios:

Modelos Standard:

6. CILS. SPORT 5 PAS. $3,750

8 CILS. TURISMO 7 PAS. $5,500

6 cil. turismo, 7 pas.	4.250
6 cil. club-sedan, 5 pas.	4.250
6 cil. Sed-limousine, 7 pas.	4.500
8 cil. phaeton-sport, 5 pas.	5.250
8 cil. Sed-Limousine, 7 pas.	7.200

con 5 ruedas de disco, gomas balon, engrase automático del chassis, servo-freno en las 4 ruedas, purificador de aceite, cuero español de color, defensas delantera y trasera, reflector, encendedor de cigarros, limpiador automático de parabrisas, reloj de gasolina en el tablero, etc.

J. ULLOA Y CIA

Paseo Martí 3, 5 y — Telf. M-7951

Distribuidores de Packard, Hudson, Essex y White.

Tabletas Schering de Urotropina

Las personas que por su profesión más ó menos agitada debilitan su organismo y lo exponen a contraer cualquiera de las infecciones generales que nos rodean constantemente en espera de encontrar una ocasión propicia, para penetrar en el organismo, no pueden encontrar mejor medicamento previsor y curativo que las tabletas Schering de Urotropina. Fíjese en el envase original: Tubos con 20 tabletas de ½ g.

Pulseras "Tango"
Con Cabuchones

Fantasía de Ultima Creación

Eslabones acabado color platino, con cabuchones surtidos en los colores Rubí, Esmeralda, Agua Marina, Topacio, Zafiro y Negro.

Por correo certificado, $1 en giro postal, cada una.

COMERCIANTES: PIDAN PRECIOS AL POR MAYOR

CHARLES E. IRWIN & Co.
RICLA (MURALLA) 42 - HABANA
ANUNCIO DE VADIA

N. Gelats & Co. BANQUEROS HABANA Aguiar 106-108

Vendemos cheques de Viajeros Pagaderos en Todas Partes del Mundo y Cartas de Crédito Circulares en las Mejores Condiciones "SECCION DE CAJA DE AHORROS"

Recibimos Depósitos en Esta Sección Pagando Interés de 3 por 100 Anual

Todas estas operaciones pueden efectuarse también por correo

COLEGIO DE CORREDORES NOTARIOS COMERCIALES DE LA HABANA

COTIZACION OFICIAL DE AYER, 19 DE JUNIO

Cambios	Tipos
S|E. Unidos cable	5 64 P.
S|E. Unidos vista	3 32 P.
Londres cable	4.87 ⅜
Londres vista	4.86 ⅜
Londres 60 d|v	—
París cable	2.85
París vista	2.83
Bruselas vista	2.88
España cable	16.46
España vista	16.44
Italia vista	3.63
Zurich vista	19.38
Hong Kong vista	55.85
Amsterdam vista	40.20
Copenhague vista	—
Christianía vista	—
Estocolmo vista	—
Montreal vista	—
Berlín vista	—

Notarios de turno

Para Cambios: Ramón M. Alonso.
Para intervenir en la cotización oficial de la Bolsa de la Habana: Rafael Gómez Romagosa; Miguel Melgares.
Visto Bueno: Antonio Arocha, Síndico Presidente. — Enrique Pertierra, Secretario Contador.

Fábrica de Mosaicos "La Cubana"

La Más Grande del Mundo. Tres Millones en Existencia

MODERNOS Y ELEGANTES DIBUJOS. PRECIOS Y CALIDAD SIN COMPETENCIA

San Felipe y Ensenada. Cable: "Hidráulica". Teléf. I-1033. Habana

CERVEZA: ¡DEME MEDIA "TROPICAL"!

M.E.C.D. 2016

SELECCIONES DE SALVATOR

PRIMERA CARRERA (No Reclamable)

5½ FURLONES. PARA EJEMPLARES DE 3 AÑOS Y MAS. Premio $250.
ROCK CASTLE TIENE CHANCE

Caballos	Peso	Observaciones
Rock Castle.	99	El mejor por su clase.
Brillo.	104	Debe dar la batalla.
Richard D.	106	Una posibilidad.

También correrán: Miss Leving (99); M'Liza (94) y Dutch Barton (109).

SEGUNDA CARRERA (Reclamable)

6½ FURLONES. PARA EJEMPLARES DE 3 AÑOS Y MAS. Premio $250.
PONCE PUEDE CON ESTOS

Caballos	Peso	Observaciones
Ponce.	110	No corría bien en el fango.
Alazon	108	Tiene excelente chance.
Jocose.	113	Posiblemente demasiado corrido.

También correrán: Fair Fancy (96); Primus (106); Bengali (113); Lady Delite (106) y Joymaker (108).

TERCERA CARRERA (Reclamable)

5 FURLONES. PARA EJEMPLARES DE 3 AÑOS Y MAS. Premio $250.
HAZEL DALE EL MAS VELOZ

Caballos	Peso	Observaciones
Hazel Dale.	104	Debe triunfar aquí.
Patsy B.	114	El contrario lógico.
His Own.	101	Dicen que es bueno.
Duch.	109	No parece en forma.
Polar Club.	107	Difícilmente vencerá.

También correrán: Lindaita (106); Balarosa (111); Aikina (96); Solomons Faver (109); Golden Pine (107); Gupton (109); Astrolite (112); My Bey (109) y First Blush (107).

CUARTA CARRERA (No Reclamable)

6 FURLONES. PARA EJEMPLARES DE 3 AÑOS Y MAS. Premio $400.
MISS BABE LUCE GANADORA

Caballos	Peso	Observaciones
Miss Babe.	108	Debe derrotar al grupo.
Pilades.	104	Buena oportunidad.
Mrs. Finley.	100	Cuenta con gran velocidad.

También correrán: Lady Newtown (104) y Carlota (96).

QUINTA CARRERA (Handicap Turismo)

Reserva.

6 FURLONES. PARA EJEMPLARES DE 3 AÑOS Y MAS. Premio $1,000.
RECOMENDATION OTRA VEZ

Caballos	Peso	Observaciones
Recomendation.	115	Está en brutal forma.
Mercedes.	109	El contendiente seguro.
Sunny Girl.	103	Buena yegua.

También correrán: Starmatia (98); Mt Shasta (111) y Muriel S (101).

SEXTA CARRERA (Reclamable)

MILLA Y 70 Ys. PARA EJEMPLARES DE 4 AÑOS Y MAS. Premio $250.
RESTFUL SI LO MONTAN BIEN

Caballos	Peso	Observaciones
Restful.	106	Parece buena apuesta.
Dr. Jim.	110	Es un contrario peligroso.
Bungling.	111	Viene corriendo muy bien.
Hutchison.	116	Va sobrecargado.

También correrán: Toy Along (116); Vera's Choice (102); Anna M. Dougherty (102); Dantzic (116) y Kirk field (113).

SEPTIMA CARRERA (Reclamable)

MILLA Y 1-16. PARA EJEMPLARES DE 3 AÑOS Y MAS. Premio $300.
SALVAGE TIENE LA PREFERENCIA

Caballos	Peso	Observaciones
Salvage	103	La carrera es algo difícil.
Nano Ronan.	100	Estará cerca al final.
Grenadier II.	105	Hoy está en su pista.

También corerán: Blawing Bubbles (105) y Diversity ((97).

RESULTADO DE LAS CARRERAS DE AYER

PRIMERA CARRERA. 5½ Furlones. Para ejemplares de 3 años y más. Reclamable. Premio $250.

Caballos	Peso	Jockeys	1o	2o	3o
Vera's Choice.	105	Keforer	$134.00	$44.00	$ 4.80
Hazel Dale.	107	Perdomo	———	3.40	2.40
Patsy B.	112	Cedar	———	———	2.80

Tiempo: 1-13. Ganador, jaca de 7 años, hijo de Martinet-Ozeel y propiedad de H. Green.

También corrieron: First Blush, Solomons Favor, Silver King, Golden Cine, Orich, The Pirate y Huttontrope.

SEGUNDA CARRERA. 5½ Furlones. Para ejemplares de 4 años y más. Reclamable. Premio $250.

Caballos	Peso	Jockeys	1o	2o	3o
Blowing Bubbles.	107	Fermín	$ 6.80	$ 3.80	$ 4.00
Gaffney Lass.	102	Kefover	———	4.00	4.00
Fair Trial.	107	Ramírez	———	———	8.00

Tiempo: 1-13 2/5. Ganador, jaca de 7 años, hijo de Cunard-Macaroon y propiedad de C. W. Jones.

También corrieron: Kirkfield, Confederacy y Jocose.

TERCERA CARRERA. 5½ Furlones. Para ejemplares de 3 años y más. Reclamable. Premio $300.

Caballos	Peso	Jockeys	1o	2o	3o
Carlota.	96	Fernández	$10.40	$ 4.00	$ 2.40
Sunny Girl.	110	Cedar	———	2.80	2.40
Lady Newlsion.	101	Ramírez	———	———	3.20

Tiempo: 1-12 2/5. Ganador, potranca de 3 años, hija de Harmonique-Lady Jane Grey y propiedad de Calmito Stable.

También corrieron: Miss Fortune, Bushwhacker y Charles J. Craigmile.

CUARTA CARRERA. 5½ Furlones. Para ejemplares de 3 años y más. Reclamable. Premio $250.

Caballos	Peso	Jockeys	1o	2o	3o
Orcus.	111	Alonso	$ 5.00	$ 3.20	$ 2.20
Reliability.	108	Woodotock	———	2.60	2.20
The Creoie.	101	Bobadilla	———	———	2.20

Tiempo: 1-12 1/5. Ganador, jaca de 8 años, hijo de Trojan-Ogreso y propiedad de F. Villalobos.

También corrieron: Sea Board, St Paul y Alazon.

QUINTA CARRERA. 6 Furlones. Para ejemplares de 3 años y más. Reclamable. Premio $250.

Caballos	Peso	Jockeys	1o	2o	3o
Sun Silent.	109	Cedar	$ 4.80	$ 3.80	$ 2.40
June Day.	104	Fernández	———	3.60	2.80
Nerth Wates	106	Bobadilla	———	———	4.00

Tiempo: 1-20. Ganador, yegua de 5 años, hija de Sun Briar-Mum y propiedad de A. Tempest.

También corrieron: Anna M. Dougherty, Tax Exempt, M'Liza, Wolf Jr. y Pony Express.

SEXTA CARRERA. Milla y 1-16. Para ejemplares de 3 años y más. Handicap Vedado. Premio $400.

Caballos	Peso	Jockeys	1o	2o	3o
Starmatia.	95	Goyanes	$ 6.20	$ 2.60	———
Colossus.	100	Fernández	———	2.80	———
Futuro.	107	Perdomo	———	———	———

Tiempo: 1-53 2/5. Ganador, potranca de 4 años, hija de Sarmatian-Stellata y propiedad de Irrepressible Stable.

También corrió Caribe.

SEPTIMA CARRERA. Milla y 70 yardas. Para ejemplares de 4 años y más. Reclamable. Premio $300.

Caballos	Peso	Jockeys	1o	2o	3o
Restful.	102	Fermín	$ 5.20	$ 3.20	———
Dantzic.	112	Cedar	———	3.40	———
Debadon.	107	Ramírez	———	———	———

Tiempo: 1-55. Ganador, yegua de 9 años, hijo de Smile-Mexicanna y propiedad de J. W. Overby.

También corrieron: Clearfield, Toy Along y Bungling.

SOCIEDADES ESPAÑOLAS

Hoy domingo, gran excursión a San Francisco de Paula

Ya casi llegó el día, tan esperado.

Hoy domingo, día en que se celebrará una gran excursión arenalesa al pintoresco pueblo de San Francisco de Paula, en la magnífica finca "Las Piedras."

Por encargo del Secretario de la Sección de Recreo, de esta institución, queremos poner en conocimiento de los señores asociados (señoritas y señores) que, la Sección de Recreo en atención a varias cartas recibidas ha determinado que, en la noche de hoy sábado se expendan distintivos en la Secretaría, en las mismas horas que en noches anteriores de 8 a 10.

Ahora publicamos el ameno programa que, confeccionado cuidadosamente por la Comisión correspondiente, se ha de desarrollar en esta fiesta campestre:

A las 9 a. m., salida del tren de la Terminal.

A las 10 a. m., empiezan los juegos.

1o. Gallardete Social (para ambos sexos).

2o. La antorcha y el merengue (para señoritas).

3o. A tomar agua (para caballeros).

4o. El huevo (para señoritas).

5o. La trenza (para ambos sexos).

Canciones Cubanas por las señoritas Josefina Rodríguez y Benita Cayón.

A las 12 del día: "la frita".

A las 2 p. m. la México Jazz Band, M. León, ejecutará los siguientes bailables:

PRIMERA PARTE

1.—Vals, Carolina Moon.
2.—Danzón, Tus ojos son candela.
3.—Fox Smile a little bil.
4.—Blue, Sleeping time gal.
5.—Danzón, Chaparrita.
6.—Fox, Who.
7.—Paso Doble, España Torera.
8.—Fox, Sunny.

SEGUNDA PARTE

1.—Danzón, Las mujeres dicen que soy candela.
2.—Fox, Sussie.
3.—Schotis, Vamos, anda.
4.—Danzón, Nadie se muere de amor.
5.—Fox, Who would'n love you.
6.—Danzón, Fefita.
7.—Fox, Black eyes why are you blue.
8.—Paso Doble, Capote de paseo.

A las 6 y media: regreso.

Como bien habrán observado nuestros lectores este delicado programa se hace acreedor a los más dignos aplausos, pues en él, a nuestro juicio, llena el sentido del más fantástico y encantador ensueño.

Querido lector, no debes perder este día de campo.

No faltaremos, pues.

Movimiento de Enfermos

QUINTA DE SALUD LA BALEAR

Movimiento de enfermos habido en la Quinta La Balear el día 17 de Junio de 1926.

ENTRADAS: Diego Pastor Pérez; Luis Mestres; María Vázquez Fernández.

SALIDAS: María García García; Celestina Olmo Daire; Francisca Llerena González; Pedro Fernández Capriles; Dolores Vázquez Vázquez; Carmen Abeledo; Isabel Madrazo Incera; Manuela Alonso Figueroa; Dolores Villarreal; María L. Hernández Franco.

EL DIA 16 DE JUNIO DE 1926

ENTRADAS: Peregrina Suárez Domínguez; Manuela Lamela Vázquez; Filomena Blanco de Rodríguez; Vicente Cusiné; Ramona Coya Cabrane; Manuela Arango Moreno; Concepción Valdés de Torres; Juan Pons Mulet; Rosa Rodríguez Rodríguez; Julia Castro Gómez; Brígida López Díaz.

SALIDAS: Marina Muñoz López; José Poceiro García; Soledad Ledo Vázquez; Isabel del Valle Zarradas; Genoveva Fernández Maurin.

Asociación de Dependientes

TRABAJO ES CREACION, VIDA

Si trabajo es movimiento, actividad, creación, vida, justo se reconocer que la característica de la Asociación de Dependientes del Comercio de la Habana, es el trabajo, fuente virtual del enriquecimiento y con una comparación de lo que poseía esta Asociación a lo que posee actualmente, se aprecia la marcha, la ampliamente triunfal que lleva, la trayectoria, sencillamente gloriosa que sigue.

Los asociados, consecuentes asociados, amorosos asociados y perseverantes asociados aumentan extraordinariamente. En este mes van ya más de quinientas las altas. Los ilustres cirujanos de la Casa de Salud, durante los últimos tres meses han realizado 448 arriesgadísimas operaciones y 442 de los operado han salido curados totalmente; a 1877 ascienden los enfermos a que se les han aplicado los aparatos Zander y los aparatos Biersn cuya instalación es la más admirable que cuenta la República; y en la relación numérica de los 1813 enfermos ingresados durante el citado trimestre los encontramos oriundos de todas y cada una de las regiones de España, de todas y cuada una de las regiones de España, de todas y cada una de las provincias de Cuba, y que, a su lado han sido también asistidos y curados en aquella mansión del dolor y de la curación distintos socios nacidos en La Argentina, en el Uruguay, el Perú, en Colombia, en Venezuela, en Honduras, en México, en Santo Domingo, en Puerto Rico, en Portugal, en Francia, en Suiza, en Italia, en Alemania, en Austria Hungría, en Rusia, en Turquía, en Siria, en Polonia, en los Estados Unidos. Qué hermoso exponente de confraternidad más aun, de hermandad, ofrece la Asociación de Dependientes a Cuba, a la América en general.

La grandeza de un Estado depende principalmente de la salud y del vigor de sus individuos y es indiscutible que a esta grandeza del Estado cooperan decisivamente estas asociaciones, que, como la de Dependientes del Comercio, responden en sus principios y en su organización a las necesidades presentes y a las orientaciones sociales futuras y dan oportunidad a la asistencia sanitaria más completa y al ideal de perfeccionamiento más puro. Ellas no perdonan recursos ni entusiasmos para poner a disposición de los asociados enfermos los más modernos adelantos en la Ciencia Médica, y la mayor atención social y asimismo los médicos secundan amorosamente, en general, tan nobles fines.

No son hechos los enfermos para servir los intereses particulares del médico, sino que la profesión médica o sanitaria se ha creado par aservir el supremo interés de la salu social y teniendo en cuenta este principio siempre que marchen al únisono, proseguirán, amplia vía del bien, asociados y profesionales. Es un sacerdocio social el que desempeñan los que desde los puestos superiores sirven con lealtad a la Asociación, pero también se necesita de la unión de la colectividad médica, pues el médico no existe, no debe, no puede existir solo para sí, sino para desarrollar una función sanitaria al par de la función social que desarrollan esas grandes instituciones. Ya están en actividad todos los servicios en el nuevo Centro social de la Asociación de Dependientes; el pabellón de cuatro pisos "Avelino González", verdadero rascacielos quirúrgico; el pabellón de Radioterapia; el pabellón para Laboratorio. Una obra lealmente formidable, estupenda, soberbia.

Adelante.

LA ASAMBLEA DE APODERADOS DEL CENTRO GALLEGO

Anoche continuó la sesión de la Asamblea de Apoderados del Centro Gallego.

Presidió el acto el señor José Bargueiras, a su lado estaba el vice, señor Pérez Cabo y los secretarios reglamentarios.

También asistió el señor Jesús María Bouza, presidente de la Comisión Ejecutiva, con todos los miembros de la misma.

Ocupaba un puesto en la mesa, el representante del Gobierno Civil, señor Rogelio Caramés.

Se presentaron varias mociones, entre ellas una relativa al monumento de la ilustre poetisa Rosalía Castro, la delicada cantora de la tierra gallega.

La Asamblea acordó que el Centro Gallego, contribuya con cinco mil pesetas a la erección del aludido monumento.

Se dió lectura a una moción de la Sección de Inmigración, relacionada con la Delegación de la Coruña, recomendando que sea suprimida, ya que ha vencido el contrato que tenía el Centro, con el señor Juan Domínguez.

Iniciada la discusión sobre este asunto, hablaron el señor Juan R. Alvarez, Manuel Barreiro en pro de la moción y en contra el señor José L. Villamil; Daniel Cabarcos aboga por la disolución de aquella Delegación y otros señores hacen distintas aclaraciones.

El señor Juan R. Alvarez, para sostener la suspensión del Delegado, y pedir que se traiga al seno de la sociedad a la mujer gallega.

El señor Bouza, hace también algunas aclaraciones sobre la crisis actual, la que juzga transitoria, por lo que estima que no debiera suprimirse el citado Delegado.

El señor Méndez Neira, propone que se le den los dos pesos de las cuotas de inscripciones que haga, para que así no tenga el Centro Gallego, que remesarle cantidad alguna.

El señor Villamil retira su proposición y se adhiere a la del señor Méndez Neira.

Siendo las doce de la noche, se acordó la prórroga de la sesión para someter a votación nominal la proposición del señor López Villamil, ampliada por el sekor Méndez Neira, que de ser favorable la votación a la continuación del Delegado, se le de el importe del primer recibo de los socios que inscriba, ya sea el señor Domínguez, el Delegado o otro que se designe, si tal es la voluntad de Asamblea.

HIJOS DEL DISTRITO DE SARRIA

Esta Sociedad celebró Junta Directiva el día quince del corriente bajo la presidencia del señor Antonio Torres López, y como Secretario el que suscribe, en la misma se dió a conocer el amplio informe que remitió el señor Martín Balboa, delegado general en Sarría, cuyo informe fué de la satisfacción de todos por llenar éste las aspiraciones de la Junta de Gobierno en todo cuanto se refiere a los cinco colegios en fabricación, algunos próximos a inaugurarse en el mes de Agosto venidero, como son los de Santiago de la Vega, La Pinza y Samos.

Con tal motivo embarcaron los señores socios de honor y de mérito señora Balbina Rodríguez y Dositeo P. Valcárcel, Presidente General y otros varios asociados, con objeto de asistir a la inauguración de los mismos.

En la misma Junta se acordó emprender una campaña reorganizadora entre los sarrianos recordándoles el patriotismo de buenos gallegos, con objeto de reorganizar fiestas, matinées y cuanto sea posible en honor a la labor realizada allá en el terruño en favor de la instrucción.

PROXIMA FUNCION EN EL CENTRO CASTELLANO

Para el sábado, día 3 de julio la Sección de Recreo y Adorno ha fijado la fecha de la función que celebrar áorganizada por la misma y como homenaje al Cuerpo Facultativo de la Casa de Salud al frente dle que se halla el reputado cirujano doctor Manuel Costales Latatú. El Teatro Martí vestirá sus mejores galas para ese día y aunque todos los Castellanos se han dado cita con objeto de rendir homenaje a los esforzados que durante bastante tiempo vienen mitigando sus males.

Entre otros atractivos sabemos que la Sección de Declamación dirigida por el entusiasta Asociado señor Manuel F. Sánchez Prior, está ensayando una comedia en dos actos que lleva por título LO QUE NO MUERE, la que será desempeñada por los elementos de dicha Sección y que tan gratos recuerdos deja cada vez que organiza algunas de sus contínuas funciones. Las localidades para dicha función están a la venta en la Secretaría general del Centro donde pueden solicitarse de 1 a 5. El presidente de la Sección de Recreo y Adorno señor Luis Fernández est átrabajando denodadamente, conjuntamente con las comisiones nombradas para el mejor éxito de la función la que por sus preliminares aparece que será monstruosa.

SECCION DE INSTRUCCION

Llegado el período de vacaciones este Centro anuncia que en breve empezarán los exámenes de curso. La Sección de Instrucción al frente de la que se halla el entusiasta señor Serafín de Pablos está organizando los mismos y en breve daremos a conocer como constituído el tribunal de examen.

CLUB SALENSE

Celebró sesión el Círcul oSalense en los salones de la secretaría del Centro Asturiano.

Se aprobó el acta de la sesión anterior, el balance social, y los informes presentados sobre inscripción de nuevos asociados, visitas a los enfermos y otros trabajos.

Después se trató de la próxima fiesta del Club, acordándose que íste se lleve a efecto el día 1º de Agosto, en los jardines de La Polar.

Consistirá dich afiesta en una matinée bailable y una espléndida merienda.

ACTOS Y JUNTAS

RIBERAS DEL TAMBRE Y VALLE DE LA MAHIA

Celebrará Junta Directiva Ordinaria para las ocho y media de la noche del día 22 del corriente, en el local del "Centro Gallego. Orden del día: Lectura del acta anterior. Balance y asuntos generales.

La Asociación Vasco-navarra en el Teatro "Martí"

Anoche, como anunciamos a tiempo, se celebró en el Teatro Martí, la gran función extraordinaria, organizada por la noble, la altruista, la caritativa Sociedd de Beneficencia Vasco-navarra en su honor y en gracia a los pobres vascos emigrados que de ela reciben gracia y consuelo.

El teatro ostentaba el aspecto de las grandes solemnidades, ocupando palcos y lunetas numerosa y distinguida concurrencia, la colonia vascongada, que presidía el President ey la Directiva y los socios de la Beneficencia, y el Presidente, la Directiva y los socios del Centro Vasco, prestigiados por la belleza, la elegancia y la gracia de muchas dmas y muchas damitas.

Las auestes que presidente María Herrero y Tordesillas, obtuvieron un gran triunfo estrenando la comedia de costumbres vascas "María de Begoña", obra de Angel Torres del Alamo y Antonio Asenjo, oyendo palmas por su admirable labor.

F. García, Riera y Alvarez Suárez, hicieron un bello fin de Fiesta, y fué cuento y gracia contando cuentos vascos el genial Tordesillas.

Cantó muy bellos cantares regionales la bella conzonetista española Emilia Benito, que fué muy aplaudida y cantó como canta siempre el Orfeón del Centro Vasco, de manera irreprochable.

La "Juventud Española" y el festtival de Santiago Apóstol, patrón de España

Para el día 25 del próximo mes de julio, ha señalado la sociedad Juventud Española, la celebración de la tradicional fiesta que tanto ha llamado la atención, a todos aquellos que se dedican a organizar fiestas de caracte. español.

La "Juventud Española", que viene organizando este magno acontecimiento desde su fundación, se dispone este año a llevar a cabo su tradicional fiesta, con toda la suntuosidad que el caso requiere.

La comisión organizadora ha empezado los trabajos a ella encomendados, y sabemos que el local donde se ha de celebrar este año es algo nuevo donde no se han dado fiestas de estas clase.

Los preparativos que se hacen para la fiesta qu enos ocupa, son de una magnitud sin igual, pues todos los chicos que forman la comisión han dado carreras para triunfar una vez más en su empeño de llevarse el gato al agua. De todo lo que con esta fiesta se relacione, tendremos a nuestros lectores al corriente.

EN LA TUMBA DE LA MADRE DE MARTI

Cumplióse ayer el 19 aniversario del fallecimiento de la virtuosa dama doña Leonor Pérez, viuda de Martí, y ayer, de mañana, acudieron, una vez más, ante su tumba, un grupo de sus compatriotas los canarios, para rendir tributo a su recuerdo y dejar flores.

Nuestro compañero de periodismo señor Gómez Wangüemert, Director de la revista "Patria Isleña," recitó a petición de las señoras existentes, una poesía "Oración", y dió luego las gracias a la concurrencia no sin dolerse —dijo— del olvido en que se tiene a la madre del Apóstol, tanto por sus paisanos, como por las colectividades femeninas llamadas, cuando meno sa tener para ella un puñado de rosas.

Fueron éstas las últimas palabras dichas por el señor Wangüemert:

"Pero no importa que haya quien olvide. Aquí estamos nosotros, inclinados respectuosamente ante su sepulcro; y aquí están, también, unas cuantas mujeres, cubanas y canarias, ofrendándole flores."

Haremos nuestro el homenaje ofrecido en la sepultura de la venerable matrona. No hay que olvidar que el excelso Martí era de padres españoles: una canaria y un valenciano.

ASOCIACION DE DEPENDIENTES DEL COMERCIO DE LA HABANA

Subasta de Adaptación de la Antigua Sala de Cirugía para Consultorio.

Por acuerdo de la Junta Directiva, se sacan a PUBLICA SUBASTA los trabajos de adaptación de la antigua sala de operaciones para CONSULTORIOS, en la Casa de Salud "La Purísima Concepción" con sujeción al pliego de condiciones y planos que se hallan de manifiesto en esta Oficina. La subasta se efectuará a las ocho y media de la noche del día 30 del mes actual.

Habana, 18 de Junio de 1926.

Carlos Martí, Secretario General.

5929. 2 alt. 18.

La Sociedad de las Regueras al Director de la revista "El Progreso de Asturias"

Una comisión compuesta por el Presidente de la Sociedad "Naturales del Concejo de las Regueras, señor Valentín Menéndez, del Secretario señor Higinio Fernández, y de los vocales señores Manuel Suárez, Ricardo Tamargo, y Manuel Díaz, cumpliendo un acuerdo de la citada Sociedad, hicieron entrega al Director del "Progreso de Asturias", nuestro compañero señor Celestino Alvarez, de un hermoso cuadro con el título de "Socio de Mérito" de dicha institución.

El Título une a su valor artístico por la esmerada confección del mismo, en cuyo dibujo se hermanan los simbolismos y atributos de la instrucción con la Beneficencia, cuyas virtudes practican en alto grado los regueranos, la hermosura del marco, oro y verde bronceado de exquisito gusto.

El señor Alvarez agradecidísimo a los Naturales del Concejo de las Regueras, nos ruega que hagamos llegar a la Directiva de la Sociedad, para que ésta lo trasmita a sus compañeros asociados, el testimonio de su eterna gratitud, ruego que hizo a la comisión oportunamente.

LOS NATURALES DEL CONCEJO DE BOAL

Celebraron junta de Directiva bajo la presidencia de don José F. Combarro.

Ocupó la Secretaría el señro Demetrio Alvarez. Se aprobó el acta de la sesión anterior, el balance general, y se dió lectura a la correspondencia cursada por la Secretaría y a la recibida por la misma.

Fueron sancionados los informes siguientes: el de propaganda y el de la Comisión visitadora de enfermos.

Se trató de varios pormenores, relacionados con la gran fiesta que se prepara para el día 8 de Agosto, en la finca "Las Piedras'.

Informó de sus gestiones la Comisión que tiene a su cargo el estudio e informe de la construcción de un panteón en el Cemenerio de esta capital, cuya iniciativa ha encontrado eco favorable en la laboriosa colonia boalense, y los comisionados trabajan en la solución de ese asunto con gran celo y actividad.

Se acordó la impresión de la Memoria anual.

Discutida convenientemente una proposición, por la cual se deseaba inscribir 1 aSociedad en la Beneficencia Asturiana, pagando la cuota su Directiva, pero interpretando fielmente los estatutos sociales, se vió que estos no permiten tocar de sus fondos cantidad alguna a no ser para la finalidad establecida, (construcción de escuelas) se convino desistir de la inscripción y enviar como donativo a la Beneficencia los 24 pesos recaudados entre los miembros de la Directiva, con lo cual no se vulnera la Ley escrita, y acompañar el donativo de una atenta comunicación a la benemérita institución asturiana.

En Asuntos Generales se cambiaron impresiones sobre diversos particulares, terminando la junta a las once y media de la noche.

Como se vé la Directiva de esta altruista Sociedad labora con firmeza y tesón por las altas idealidades que forman su formidable historia entre las colectividades asturianas.

EL DR. JUSTO CAMPUZANO

Nos comunica atentamente nuestro distinguido amigo el reputado doctor Justo Campuzano, perteneciente al cuerpo facultativo de la Asociación de Dependientes, haber trasladado su gabinete de consultas para la calle de Virtudes número 20, entre Amistad y Crespo.

Lo que con mucho gusto publicamos para conocimiento de sus amigos y clientes.

EL 15 ANIVERSARIO DE LA JUVENTUD ASTURIANA

La Sección de Declamación y Filarmonía, que tan dignamente preside el amigo Adolfo F. de Arriba, está trabajando activamente para preparar el magnífico programa con el cual celebrará esta progresista Sociedad, el 15 aniversario de la fundación social.

En junta últimamente celebrada se nombraron distintas comisiones que serán las encargadas de todo lo referente a esta gran Velada, que podemos asegurar superará las innumerables fiestas con que esta Sociedad obsequiará a sus asociados.

CLUB RIBADESELLA

En la sesión ordinaria celebrada anoche por la Junta Directiva de esta sociedad, fueron aprobados los informes de Contaduría y Tesorería, así como los de las secciones de Recreo y Propaganda y Beneficencia. Según este último, fueron visitados en la Quinta Covadonga durante el mes de Mayo, diez y seis conterráneos, socios y no socios de este Club.

También se acordó celebrar la Junta General en jueves, día 24 del actual, en los salones de la Juventud Asturiana.

SOCIEDAD RECREO DEL VEDADO

Esta Sociedad traslada sus fiestas bailables para Línea y 16, Vedado.

Y comenzarán el día 20 del actual de 9 a 12 p. m.

ASTURIAS JUVENIL

La "matinée" bailable ha de celebrarse en Prado núm. 110 el día 20 de junio de 1926.

COMARCA DE ORTIGUEIRA

La junta de Delegados se celebrará el día 23, miércoles, a las 8 p. m., en el Centro Gallego.

ORDEN DEL DIA
Toma de posesión y Elecciones.

¡¡ENGORDE!!
PEPTONA VINO BARNET.
EL QUE MÁS SE VENDE $1.20
SARRÁ. BUENAS FARMACIAS

LA DICTADURA ES UNA NECESIDAD SOCIAL

MADRID, junio 19.—El ex-diputado tradicionalista señor Vázquez de Mella, ha hecho algunas declaraciones a los periodistas, a propósito de los recientes sucesos acaecidos en Portugal.

El ilustre político tradicionalista manifestó que el golpe del general Gomes da Costa viene a poner de manifiesto una nueva fase del movimiento universal hacia la dictadura, como lógica consecuencia del régimen parlamentario. Afirmó también que el parlamentarismo no puede subsistir si nel turno de los partidos políticos, y que la división de los grupos no era compatible con los gobiernos de concentración, lo que ha motivado la dictadura como una necesidad social más fuerte que todas las teorías, como lo demuestra lo que ha sucedido en España, Italia, Portugal, Grecia y Polonia, incluso Inglaterra con la ley de los poderes extraordinarios.

Vázquez de Mella se congratula de las manifestaciones hispanófilas de los directores del movimiento portugués.

En cuanto a otros aspectos de la política, considera excesivo el interés demostrado por España por pertenecer como miembro permanente al Consejo de la Liga de las Naciones, ya que el porvenir de dicho país se encuentra en América, que unida a ella y a Portugal puede, sin merma de las respectivas soberanías, formar el bloque iberoamericano.

Dijo también el señor Vázquez de Mella que España se encuentra ahora en condiciones para poder hablar de igual a igual a Norteamérica y que el día que logre la formación de los Estados Unidos de Sur América, España y Portugal serán sin duda las avanzadas de América y no los satélites de las naciones de Europa.

EL AÑO SANTO EN COMPOSTELA

VIGO, junio 19. (U.P.) Entre las distinguidas personalidades que integran la peregrinación del Año Santo a Santiago de Compostela, compuesta por numerosos peregrinos de Galicia, Cataluña y Aragón, figuran el Archiduque Leopoldo Salvador de Austria y el Obispo de Solsona. Los excursionistas salieron para Compostela, siendo despedidos por numeroso público y las autoridades locales.

EL GRAN VISIR LLEGA A MELILLA

MELILLA, junio 19.—A bordo del crucero español Victoria Eugenia, ha llegado a esta plaza el Gran Visir acompañado de su séquito.

Al desembarcar fué saludado por las autoridades militares de la plaza, por preeminentes personalidades musulmanas, comisiones de las cábilas amigas y numerosos residentes en Melilla.

El Gran Visir manifestó al elemento militar que se felicitaba del triunfo de las fuerzas españolas, porque entendía que era el triunfo del orden y de la prosperidad del territorio marroquí, y anunció después que para las cábilas se presentaba una era de prosperidad y bienestar.

RUIZ DE ALDA MALO COMO BANDERILLERO

MADRID, junio 19. (U.P.)—El Aero Club organizó una becerarda en la que torearon y mataron los socios, figurando como banderillero Ruiz de Alda, que no logró poner un par en la testuz del bicho.

EN JULIO COMENZARA EL CURSO PRACTICO DE LOS CADETES NAVALES

MADRID, junio 19. (U.P.) Ha terminado ya el curso teórico en la Escuela de Guerra Naval, y se ha dispuesto que las maniobras prácticas se organicen para el primero de julio próximo a bordo de los destroyers "Alsedo", "Velasco" y "Lazaga", que con un grupo de torpederos realizarán ejercicios durante dos meses permaneciendo en las costas mediterráneas y en las aguas de las Baleares, para estudios estratégicos basados en la defensa de aquellos lugares.

En el mes de agosto los cadetes a bordo de los destroyers visitarán los puertos de mayor importancia militar de Francia e Italia y probablemente de Yugoeslavia. La visita a los puertos italianos se efectuará en devolución de las que hicieron los cadetes italianos el año anterior.

POLONIA QUIERE AHORA EL PUESTO DE ESPAÑA Y DE BRASIL EN LA LIGA

GINEBRA, junio 19. (A.P.)— La retirada del Brasil de la Liga de las Naciones y el anuncio de España de que no enviará representación a la asamblea de septiembre, a menos que se le garantice un puesto permanente en el Consejo, son considerados por el gobierno polaco como señal de cambio en su actitud conciliadora en la cuestión del puesto permanente a que también aspira Polonia. Esta nación insistirá en pedir el puesto permanente. Según noticias, de no ser complacida, también se retirará de la Liga.

De Varsovia, sin embargo, informan haber sido desmentido oficialmente por el Ministerio de Relaciones Exteriores el rumor circulante en Ginebra de que el Gobierno polaco esté pensando en retirarse de la Liga.

EL VUELO DEL AVIADOR CHECO-ESLOVACO A MADRID

MADRID, junio 19. El capitán del Ejército checo-eslovaco, Stanovski, que salió de Lisboa en aeroplano a las ocho y diez de la mañana y que aterrizó en el aerodromo de Cuatro Vientos, hablando con los periodistas les informó que, el aparato que emplea en su viaje es del tipo de biplanos que utiliza el ejército de su país para los vuelos de observación y reconocimiento.

Manifestó también, que salió de Praga el día 26 de Mayo haciendo etapas en Barcelona, y que ha recorrido mil quinientos kilómetros en nueve horas. La segunda etapa desde Rabat, con un recorrido de mil trescientos kilómetros fué cubierta en siete horas, pasando a lo largo de todo el frente francés en Marruecos para aterrizar en Casa Blanca.

Dijo que se proponía hacer la etapa de Lisboa, pero que a la altura de Lagos, al Sur de la costa portuguesa, el mal tiempo y las deficiencias que advirtió en el funcionamiento del motor y el hecho de haber aterrizado en un terreno rocoso y difícil, le impidieron continuar el vuelo. Dijo que las vibraciones del motor fueron las causas que motivaron el forzoso aterrizaje. Stanovski comunicó por telégrafo el percance a los aviadores portugueses de Lisboa, que acudieron con sus aparatos socorriéndolo y transportando el avión por ferrocarril, siendo llevado a Lisboa en el avión de un oficial portugués.

HERIDOS GRAVES EN UNA RIÑA QUE OCURRIO ANOCHE

Murmuraciones respecto a una mujer fueron la causa que motivó la reyerta

Esta madrugada a las dos próximamente, sostuvieron una reyerta en Fábrica y Marina, varios individuos en su mayoría españoles y vecinos de la casa número 4 de la calle de Fábrica.

La causa de la reyerta, según resulta de las investigaciones practicadas por el teniente Feliciano Sánchez, al mando de la 12a. Estación de Policía, fueron chismes y cuentos acerca de la conducta seguida por una mujer nombrada Eladia, que reside en la misma casa.

En el cuarto centro de socorros fueron asistidos los siguientes lesionados: Genaro Quintas, español, de 46 años, cantero y vecino de la citada casa, fractura completa del húmero izquierdo, contusiones en la región occípito frontal y fenómenos de conmoción cerebral; José Rivas, español, jornalero, de 21 años, vecino de la misma casa, herida incisa en el antebrazo izquierdo.

Se cree haya más heridos que no acudieron al centro de socorros por miedo a verse sujetos a las resultas de la causa.

Se ocupó un martillo de cantero con el que se cree lesionaron a Quintas, aun cuando este dijo había sido agredido con un manatí.

Riva fué herido con un cuchillo, y se sabe que un tal Angel, que huyó, y Riva, portaban machetes.

INUNDACIONES Y DESGRACIAS EN CHILE

SANTIAGO DE CHILE, Junio 19. (AP) En toda zona central del país reina mal tiempo. En Valparaíso, un recio temporal que ha durado muchas horas, causó serios daños y el naufragio de numerosas embarcaciones menores. El desbordamiento de los ríos ha producido el hundimiento de dos casas, resultando muertas dos señoritas. Los perjuicios causados por las lluvias en las mecaderías ascienden a cuantiosas sumas. El tráfico de los ferrocarriles trasandino y longitudinal está paralizado. Las lluvias abarcan toda la zona central del país.

En Santiago las lluvias han desbordado varios canales, inundando parcialmente los barrios de Nuñoa, Santa Rosa, San Diego del Llano, y otros. En veinteucatro horas se ha registrado 94 milímetros de lluvia caída, lo cual se considera un record para Santiago. Sigue el mal tiempo.

SEIS AHOGADOS EN UNA GALERNA

PICTOU, N. S. Junio 19 (AP)—A consecuencia de una galerna naufragó anoche a unas doce millas al oeste de la isla de San Pedro la draga "Ferguson", pereciendo ahogados seis de sus tripulantes, y salvándose cuatro.

POR LA LIBERTAD DE LOS OBREROS PRESOS EN LA CARCEL DE SANTA CLARA

No desmayan las distintas organizaciones obreras por obtener la libertad de los ferroviarios presos en la Cárcel de Santa Clara.

Con motivo del viaje del Sr. Presidente de la República a la provincia de Santiago de Cuba, las Delegaciones de la Hermandad Ferroviaria, en Matanzas, Santa Clara, Camgüey y Oriente, pedirán al General Machado, la libertad de los obreros.

A la llegada del tren presidencial a la Estación de Santa Clara, los miembros de la Directiva de la Hermandad, harán entrega al señor Presidente de la República de un escrito, pidiéndole la libertad de sus compañeros de la Dirección Central de Camagüey.

Además, el Dr. Clemente Vázquez Bello, como Presidente del Partido Liberal de Las Villas, y en cumplimiento del acuerdo adoptado en la asamblea Provincial del Partido, celebrada recientemente, a propuesta del Consejero Rafael Suri Guerra, pedirán al General Machado, conceda la libertad de los ferroviarios que se hallan presos en la Cárcel de aquella ciudad.

En Camagüey, también se recabará del Presidente de la República la liberación de los obreros detenidos, y las hijas y esposas de los ferroviarios, se dirigirán al General Machado, para que ponga en libertad a esos hijos del trabajo.

Numerosas son las personas que se han interesado por los presos ferroviarios, entre ellos el Dr. Comallonga, Presidente de la Asociación Nacional de la Industria Azucarera, Director de el señor Cristóbal Roig, los señores la Bolsa del Trabajo, comerciantes establecidos en esta capital el Dr. Arias y Compañía, mando Enrique Pernas, el doctor Miguel Mariano Gómez, el Representante a la Cámara, Ricardo Campos, el señor Antonio Antón, ex-Presidente de la Logia del Comercio, el Dr. Carmelo Urquiaga, Presidente del Partido Popular y otros.

¿QUIEN ES LA VIBOREÑA MAS LINDA?

La Señorita..................................

Residente en..................................

Este cupón será válido hasta el día del escrutinio

M.E.C.D. 2016

El Predilecto de Millones

Es probable que unas pocas mujeres puedan equivocarse al elegir un jabón de tocador, *pero no millones de mujeres hermosas de todas razas y nacionalidades.*

Estas hermosas mujeres usan **diario** jabón Palmolive sólo por **lo que imparte** al cutis. Porque es **un jabón puro y suave**, elaborado **de raros y ricos aceites**, por **especialistas en belleza**, con el sólo **fin de resguardar** la juventud y **sus encantos**, y darle al cutis **nueva hermosura.**

Para abastecer esta demanda **mundial**, el jabón Palmolive se **fabrica** hoy en seis paises. Uno de **ellos es Francia**, la cuna de los **cosméticos**, donde el jabón **Palmolive** es uno de los dos **jabones** de mayor venta. Las **bellas** francesas gustosamente **pagan** por el jabón Palmolive el **doble del precio** de sus jabones.

Asi pues, el método de belleza, aceptado como el más eficaz en todas partes, es simplemente la espuma untuosa de los aceites de olivo y palma, mezclados en el Palmolive—el jabón puro y suave hecho para usarse libre y profusamente en el tocador.

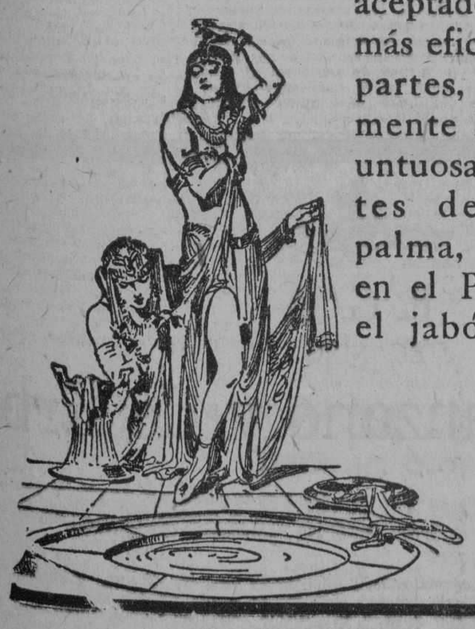

Aceites de olivo y palma —nada más— dan al jabón Palmolive su color verde natural.

Eminentes especialistas en el cuidado del cutis recomiendan el uso de un jabón puro. Y esta es la clase de jabón que debe usted usar—el puro jabón Palmolive. No hay necesidad de costosos tratamientos ni de métodos artificiales de belleza.

He Aquí el Método de Belleza que Millones Diario Siguen

En la mañana, a mediodía, y antes de acostarse lávese la cara cuello y hombros con Palmolive, frotándose suavemente con su untuosa espuma, hasta que penetre en los poros. Enjuáguese con agua fresca, y séquese completamente.

Este tratamiento de belleza conserva el cutis fresco, suave y con su hermoso color natural que *invita a acariciarlo.*

Si desea, use polvos y colorete. Pero jamás se acueste antes de haberse lavado estos cosméticos, pues obstruyen e irritan los poros, resultando, a menudo, en espinillas y barros.

El Tratamiento de Belleza Más Sencillo y Eficaz en el Mundo

Desde el tiempo de Cleopatra, en esta manera sencilla, millones han encontrado belleza, encantos y juventud.

Habitúese a conservar su cutis y poros limpios con Palmolive y la Naturaleza le será bondadosa . . . con un cutis suave fresco y de un color natural hermoso. Las arrugas no serán su aflicción.

No Use Jabones Ordinarios

en este tratamiento de belleza. No debe usted creer que cualquier jabón verde, o descrito contener aceites de palma y olivo, es igual al jabón Palmolive.

El secreto del jabón Palmolive esta sólo en su mezcla—y esta mezcla es hoy uno de los más preciados secretos de belleza en el mundo.

En beneficio suyo fíjese que el Palmolive que compre, tenga la banda negra con la palabra Palmolive en letras doradas; la envoltura verde; y el sello rojo en el reverso de la pastilla, con la palabra Palmolive en él impresa.

El jabón Palmolive jamás se vende desenvuelto.

Bañe diario a su bebé con jabón Palmolive. Fortifica y proteje su tierno cutis. Lo conserva constantemente lozano, fresco y delicioso.

La espuma untuosa del jabón Palmolive higieniza el cuerpo como ningún otro jabón. Lo conserva lleno de salud, suave, y fresco todo el día.

Antes de acostarse habitúese a lavarse todo cosmético de la cara con Palmolive. Este tratamiento permite que su cutis se vivifique durante el sueño.

La limpieza identifica al hombre culto. Lávese la cara tres veces al día con Palmolive—el jabón superfino de tocador, elaborado solo para el cutis.

10 cts.
Pastilla

THE PALMOLIVE COMPANY
(Delaware Corp.)
Manzana de Gómez 451, Habana

"Conserve ese Cutis de Colegiala" que invita a acariciarlo

M.E.C.D. 2016

!!IMPOSIBLE!!

IMPOSIBLE es atender las necesidades de la existencia sin estar preparado para resistir y reponer el consumo de fuerzas que la naturaleza requiere.

EL CORDIAL CEREBRINA DEL DR. ULRICI

es indicado cuando la debilidad de los musculos, cerebro y nervios requieren un poderoso TONICO REPARADOR.

Su garantia, son los años que se consume. Esté sobre aviso si tratan de sustituirselo por otro. Exija el que lleva la firma del Dr. ULRICI, fabricado solamente por

THE ULRICI MEDICINE CO.
Incorporated
NEW YORK

DECLARACIONES DEL . . .

(Viene de la primera página)

lal para enfermedades infecciosas similar al conocido por el nombre de "Las Animas, con que contamos en la Habana y, hoy, único en la República para los fines que se destina".

Le recordamos al señor Secretario de Sanidad que DIARIO DE LA MARINA en reciente información dijo algo sobre el particular, detallando hasta el número de pabellones de que constaría el hospital y el número de camas que habría en cada pabellón.

"Sí, nos responde el doctor Fernández. La MARINA ha dicho ya algo sobre este asunto.

Y agrega: Ahora, personalmente, podré escoger el sitio donde deba emplazarse este hospital, muy necesario en la región oriental.

REORGANIZACION DE LAS JEFATURAS LOCALES

El doctor Francisco María Fernández, una de las primeras disposiciones que dictó al hacerse cargo de la Secretaría de Sanidad, fué la de que cada jefe Local del interior de la República le informase detalladamente de las necesidades de la misma. Así mismo solicitó del doctor Rensoli, Director de Sanidad, otra relación análoga, con el fin de cotejarla con la primera y de esta manera llegar a saber, punto por punto, de las necesidades de cada una de esos pequeños centros sanitarios.

El Secretario de Sanidad, en su recorrido por las cinco provincias por donde pasará el tren presidencial excursionista, visitará el mayor número de Jefaturas Locales, con lo que apreciará, personalmente, cuál es el estado de cada una y cuáles son las modificaciones que en las mismas deben introducirse en bien del mejor desenvolvimiento de la campaña sanitaria que en toda la República se tiene pensado llevar a cabo.

Durante su permanencia en la capital oriental, el doctor Francisco María Fernández organizará la campaña contra el parasitismo intestinal, que, a su juicio, está haciendo grandes estragos en aquella región. Cuando abandone la provincia, espera dejar "caminando" esa campaña.

Otro de los problemas sanitarios importantes del momento en las provincias de Camagüey y Oriente, principalmente en esta última, es el paludismo endémico que todos los años ocasiona tantos daños y perjuicios.

El Secretario de Sanidad estudiará la "forma de erradicar el paludismo de Oriente y de Camagüey, haciendo de ambas regiones una saludable"...

EL ABASTECIMIENTO DE AGUA

Nos agrega el doctor Fernández:

"Usted no ignora que el general Machado en su programa político ofrecía al pueblo de Cuba agua, pura y abundante. Y hoy, las Secretarías de Obras Públicas y de Sanidad, por tratarse de una acción concentrada, estudiarán el abastecimiento de agua a las poblaciones orientales, a fin de reunir las dos condiciones esenciales en el agua de un país civilizado: Pureza y Abundancia".

"Espero nos agrega el doctor Fernández, que con el auxilio poderoso de mi compañero de Gabinete, doctor Carlos Miguel de Céspedes, podré darle agua pura y abundante a aquellas regiones que hoy claman por ella..."

SANATORIO ANTI-TUBERCULOSO

El General Machado, desde mucho antes de tomar las riendas del Poder, tiene pensado el emplazamiento en Cuba de un Sanatorio Anti-tuberculoso.

"Su construcción, nos dice el Secretario de Sanidad, forma parte también del Plan de Gobierno del General Machado".

Durante esta excursión que mañana —nos decía él ayer noche— emprenderemos, trataré seriamente sobre el particular con el General Machado, esperando que apruebe un plan que tengo sobre el particular."

LA PROFILAXIS VENERA, LA LEPRA

Estudiaré seriamente también, continúa hablándonos siempre el amable y amigo doctor Panchito María Fernández, el establecimiento en Santiago de Cuba de varios dispensarios de Profilaxis Venerea. Es muy importante este problema que hasta el presente no se le ha tomado en consideración".

Asímismo, el doctor Fernández, durante su recorrido por la Isla podrá apreciar el estado de la lepra, ya que constantemente se reciben en la Secretaría de Sanidad telegramas suscritos por Jefes Locales dando cuenta de que en sus términos existen tantos o más cuantos atacados de lepra, que no cuenta con recursos para su asistencia, imposible están debidamente aislados con evitación de contagio.

"Visitaré todos los hospitales que halle en el recorrido que haya el tren presidencial excursionista", dice el Secretario de Sanidad.

"DIARIO DE LA MARINA recientemente se ha ocupado de la necesidad en que hay de reconstruir algunos hospitales que se hallan en estado ruinoso, y de la construcción de centros de esa clase en poblaciones donde no existen y son necesarios".

"Conjuntamente con el doctor Carlos Miguel de Céspedes, continúa hablándonos, estudiaré un plan general para comenzar cuanto antes la reconstrucción y la construcción de los hospitales en todo el territorio nacional".

TIENE PLENA CONFIANZA EN SUS EMPLEADOS. ADMIRADOR DEL DR. RENSOLI

Pasamos a tratar sobre asuntos de la Secretaría de Sanidad y Beneficencia.

Tiene el doctor Fernández plena confianza en todos sus empleados. Sabe que todos y cada uno le quiere no como jefe, si no como amigo.

Profesa una verdadera y sincera admiración por el doctor Fernando Rensoli y Machado, Director de Sanidad. A él deja encargada la Secretaría durante su ausencia y tiene la plena convicción de que sabrá dictar, en caso necesario, las medidas que estime conveniente para solucionar cualquier problema del momento que pudiera surgir.

Está altamente satisfecho de la actuación de los funcionarios sanitarios en la campaña que se ha emprendido para combatir el foco de Fiebre Tifoidea descubierto en el pueblo de Tapaste. Espera que las órdenes dictadas por él, de acuerdo con el doctor Rensoli, a los doctores Alayo y Chalons, obtengan un franco éxito.

Al hospital Las Animas serán traídos todos aquellos enfermos que por su pobreza —"el pueblo de Tapaste es en extremo pobre", nos dice— no puedan pagar asistencia, ni las medicinas indicadas para combatir su mal....

Y nos despedimos del querido Jefe Sanitario. No porque haya dejado de ser Representante a la Cámara y ocupar hoy un cargo que no se lo debe al voto popular, el doctor Francisco María Fernández ha cambiado en su manera de ser ni un ápice. Siempre amable, siempre afectuoso con sus amigos, siempre el mismo "Panchito" María Fernández...

EL REPRESENTANTE PIEDRA ACUSO A UN ASIATICO POR HABERLE COBRADO CINCO CENTAVOS POR UNA NARANJA

FUE PUESTO EN LIBERTAD AL SABERSE SU CONDICION DE INMUNE

Los vigilantes 1382 y 1239, condujeron a la Sexta Estación al asiático Manuel Wong, dueño del puesto de frutas situado en Condesa 29, y a Presciliano Piedra, natural de la Habana, de 40 años de edad, representante a la Cámara y vecino de Gervasio 117.

Este señor solicitó el auxilio de los policías porque al tratar de comprar una naranja en el establecimiento del Wong, éste quiso cobrarle la cantidad de cinco centavos, estimando que era excesivo el precio.

En la polémica que sostuvo Piedra, llegó a faltarles al respeto a los policías, por lo que éstos procedieron a su detención.

Cuando se fué a levantar acta, entonces fué cuando se dió a conocer como representante a la Cámara, por lo que se le dejó en libertad.

UNA CAIDA

Dionisia Cárdenas Valdés, de la Habana, de 13 años, vecina de San José 117, fué asistida en el Hospital Municipal de una contusión en la región costal derecha, que causó en su domicilio al darse una caída.

OTRO MENOR LESIONADO

En el Hospital de Emergencias fué asistido Daniel del Río Radillo, de cuatro años de edad, vecino de Oquendo 36, de una herida contusa en la región temporal derecha, que se ocasionó en el patio de su domicilio, al caerse, mientras jugaba con otros menores.

HURTO

A la Policía dió cuenta Francisco Martínez Vidal, dueño del rastro situado en Salud 18, que un sujeto de la raza negra, le sustrajo ropas que aprecia en la suma de cinco pesos.

ANCIANA HERIDA

La anciana Magdalena Corominas, de 67 años, vecina de Peñalver 90, fué curada en el Hospital Municipal, de una contusión menos grave en la cabeza, que se produjo en su domicilio al caerse de una silla.

HABANA - PALACE

Restaurant-Café-Concierto

Próximamente abrirá sus puertas al público de exquisito gusto de esta capital, el **Habana Palace**, en el hermoso local del antiguo Lido Venice, situado en el Vedado, calle 17 entre L y M.

La nueva Administración no ha reparado en gastos para transformar y poner el local a la altura de los más reputados cafés-conciertos de las grandes capitales.

La orquesta estará dirigida por la batuta del reputado profesor Curbelo, y harán con frecuencia su presentación variedades muy atractivas traídas directamente de New York.

La sociedad de la Habana estará de plácemes por contar con un lugar de reunión donde se gozará discretamente de diversiones refinadas.

Fortalézcase

Tomando el GRAN VINO

SANSON

EL MEJOR APERITIVO

CERCA DEL LUGAR EN QUE HABIA UN MITIN, FUERON AGREDIDOS A TIROS LOS MUSICOS DE UNA CHAMBELONA

Resultó un herido de bala y a otro hubo que extirparle un ojo. Mientras curaban a los heridos falleció de hemoptisis un anciano. Le fueron amputadas las piernas a un anciano que fué arrollado

Mientras se celebraba en la calle Dragones un mitín político en honor del candidato a Representante a la Cámara señor Félix Ayón, poco antes de las diez de la noche, sonaron varios disparos en la calle Zanja entre Cerrada del Paseo y Escobar, lo que causó alarma entre los concurrentes a la fiesta política, que se desvaneció al ver que el suceso, no tenía relación alguna con el acto que se celebraba.

El vigilante de la Séptima Estación número 1526, Pedro González, acudió al lugar donde sonaron los disparos así como el Teniente Cabrerizo de la Quinta Estación, encontrando heridos a Ignacio Pérez González, de 24 años, vecino de Zanja y Oquendo y a Emilio Richet Morales, de 23 años, vecino del PasajeD en el Reparto Buenavista.

EN EMERGENCIAS

El doctor Bolivar reconoció a los heridos apreciando a Richet una herida de bala de carácter grave, en el tercio medio de ambos muslos y a Pérez González, una herida incisa en la región coreal que interesa el iris del globo ocular derecho siendo extraido dicho ojo por el facultativo. Esta herida es también de carácter grave.

DETENCION DE UNO DE LOS AGRESORES

El vigilante número 188, R. González, vió correr a un individuo y le persiguió logrando detenerle en Salud entre Gervasio y Cerrada del Paseo, ocupándole en el bolsillo del saco una navaja barbera y a sus pies un revólver calibre 38 con cuatro cápsulas disparadas y dos sin disparar y estando caliente el arma todavía. El detenido se nombra Carlos M. Lirares Abreu, de 21 años y vecino de Indio número 16.

DECLARACIONES

Declaró Richet, que se encontraba tomando un helado en unión de Nicolás Torres Morales, de 21 años, vecino de Flores número 12 y de varios individuos más, pertenecientes todos a la Chambelona "La Melodiosa" en Zanja entre Gervasio y Cerrada del Paseo y un grupo de individuos desde la acera opuesta hicieron varios disparos contra ellos, sintiéndose herido.

Nicolás Torres, declaró en igual forma agregando que reconoció entre los del grupo a Linares; a Juan Pérez y a Domingo Williard, ignorando los motivos por los cuales les agredieron.

Pérez González, declaró que estaba tomando un vaso de laguer en una bodega situada en Zanja y Escobar y al oir el tiroteo corrió sintiéndose herido poco después. Este individuo insultó de tal forma al vigilante número 1526, Pérez González por haberle registrado que el Juez de Guardia doctor Sausa, ordenó se sacara testimonio de lo ocurrido, dándose cuenta al Correccional.

Linares declaró que se hallaba presenciando el mitín y al sentir los disparos huyó por miedo a que le hirieran. Negó que fuera suyo el revólver y que hubiera hecho ningún disparo.

El Juez de guardia anoche doctor Luis Sausa que en unión del Secretario señor Reyes Gavilán y oficial señor F. Valdés Gómez, se constituyó en Emergencias y ordenó la remisión al Vivac de Linares.

Se supone que este hecho no tenga conexión alguna con el mitín que se celebraba cerca del lugar en que se desarrolló y que se trate de rivalidades de ñañiguismo o de negocio entre dos grupos, uno de ellos formado por los componentes de la Chambelona "La Melodiosa".

FALLECE EN EMERGENCIAS UN ANCIANO

Mientras asistía el doctor Bolivar a los heridos se presentó en Emergencias un grupo de jovencitas conduciendo a un anciano que padecía un ataque de hemoptisis. Con lágrimas en los ojos pedían aquellas muchachas que se auxiliara a su padre, pero aún cuando los médicos acudieron en su auxilio, falleció el anciano, víctima del ataque referido.

Nombrabase el anciano Francisco Lago la Calle, natural de Pinar del Río, de 62 años de edad y vecino de Infanta número 75, letra O. Las pobres jóvenes al ver muerto a su anciano padre prorrumpieron en sollozos, que contrastaban con las groserías que profería el herido Pérez González contra el vigilante por el hecho de haberle registrado para ver si portaba armas.

UN ANCIANO ESPAÑOL ARROLLADO POR UNA LOCOMOTORA

En el crucero de Palatino del Ferrocarril Central, se encontraba parado esperando el tren, J. Benito Azanegui Cazanella, español de 59 años de edad y vecino de Luis Estevez número 151, en Santos Suárez.

Después de cuatro o cinco minutos de espera, al ir a cruzar fué arrollado por la locomotora número 56 que se dirigía a la Habana guiada por el maquinista Aurelio Alvarez García, español, de 46 años, vecino de Ferrer número 12, en el Cerro. Era tal la velocidad que llevaba dicha locomotora, que logró parar a unos cincuenta metros del lugar del accidente.

Las ruedas de la locomotora cruzaron por encima de las piernas del infeliz Azanegui, que conducido rápidamente a Emergencias fué asistido por el doctor Bolivar de dos heridas por avulsión una en el tercio medio de la pierna izquierda y otra en el tercio inferior de la pierna derecha, siendo preciso amputarle ambas piernas por tenerlas fracturadas, sufriendo intensos fenómenos de schock traumático y hallándose en estado gravísimo de inminente peligro de muerte. Fué conducido a la casa de salud 'La Purísima Concepción".

El maquinista fué remitido al Vivac, pues es completamente imposible a juicio de los que vieron el lugar en que ocurrió el hecho que no viera al anciano y solamente por la velocidad que llevaba la máquina, no pudo frenarla y evitar el accidente.

UN CICLISTA SE FUE CONTRA UN AUTOMOVIL, LESIONANDOSE GRAVEMENTE

En Emergencias fué asistido anoche José Sosa Valenzuela, de Cienfuegos, de 26 años de edad y vecino de 9 número 9. El doctor Villar Cruz reconoció al herido apreciándole las siguientes fracturas y heridas, una herida por avulsión con pérdida de partes blandas y óseas en la garganta del pie izquierdo; contusiones y desgarraduras en el femur del mismo lado y fenómenos de schock traumático.

Palenzuela montaba una motocicleta en K y al desembocar en la calle 7, le falló el pie al pisar la cloche y se fué contra el automóvil 2550 que cruzaba por la calle 7, conducido por Francisco Rodríguez Maribona, vecino de 11 y G en el Reparto Batista. Quedó en libertad el chauffeur.

EL ETERNO TIMO

Denunció a la Policía Gelasio Fiallega Martínez, español, de 25 años, vecino de San Lázaro 352, que dos individuos que dijeron buscaban a la hermana de uno de ellos para entregarle una herencia, le estafaron 400 pesos, diciéndole que le entregaban $5.000, en Belascoaín y Concordia. Al retirarse y examinar el paquete que le dieron sólo contenía recortes de periódicos y dos cajetillas de cigarros.

UN CHAUFFEUR AGREDIO A UN VIGILANTE DEL PUERTO

Al requerir ayer tarde en la explanada del Muelle del Arsenal a la llegada del vapor de Key West el vigilante del Puerto Marcos Fagoaga, al chauffeur del automóvil 8828, por no ponerse en la línea fué agredido por el irrascible chauffeur que le golpeó dándose a la fuga después. El vigilante 21, lo detuvo. Se nombra Tomás Vázquez Noa, vecino de Estevez 143. Fué remitido al Vivac.

UNA CAIDA

Al caerse en su domicilio Quiroga número 1, el menor Roger Betancourt García de 11 años de edad sufrió la fractura del femur izquierdo. Fué asistido en el cuarto centro de socorro.

TEME LE PERJUDIQUEN

Denunció en la Secreta Dora Saifr de Bélgica, que su esposo Felipe Saifr, actualmente enfermo y recluído en su domicilio, Inquisidor 23, es dueño de una barbería situada en Egido y Paula y élla se ha enterado de que varios barberos que tienen su establecimiento cerca del de su esposo, tratan de perjudicarles y obligarle a que cierre la barbería, y para ello han combinado denunciarle como elemento maleante, para ver si logran que sea expulsado.

NECROLOGIA

JOSE SIMÓ Y RUBIO

Víctima de cruel enfermedad, que desde hace tiempo venía minando su existencia, ha dejado de existir en esta capital, el correcto y estimado joven José Simó y Rubio.

Joseito, (como cariñosamente se le llamaba), era el decano de los empleados del Cine "Rialto", en cuyo puesto se captó las generales simpatías de sus jefes y compañeros, por sus excelentes dotes de honradez y laboriosidad.

Los señores Edelberto de Carrerá, Esteban Martínez y Felipe Pantoja, empresario, administrador y subadministrador, respectivamente, del Cine "Rialto" y Francisco Fernández, propietario de dicho cine, así como también sus compañeros tuvieron en distintas ocasiones, gestos de esplendidez con Joseito, y que merecen citarse para que sirvan de ejemplo y guía.

Ayer, sábado, por la tarde, tuvo efecto el acto del entierro del señor Simó y Rubio, resultando una sentida manifestación de duelo.

Descanse en paz el finado y reciban nuestro pésame sincero todos sus familiares, especialmente su inconsolable madre, la respetable señora Carmen Rubio Viuda de Simó y sus afligidas hermanas.

LA SRTA. CARMEN O'NAIGTHEN Y DE OROZCO

Esta tarde a las cinco serán conducidos al lugar de su eterno descanso los restos mortales de la señorita Carmen O'Naigthen, espejo de virtud y ejemplo de bondad.

Al consignar tan triste nueva nos identificamos sinceramente con el dolor que embarga en estos momentos a los familiares de la desaparecida, entre los que se cuenta nuestro querido y particular amigo el doctor Juan O'Nagthen, director de "La Prensa".

Paz a los restos de la finada y que Dios acoja su alma en la morada de los justos.

FELICITA AL DOCTOR . . .

(Viene de la primera página)

dos los países civilizados en la reforma de la justicia penal y dará el ejemplo de una represión severa y eficaz para los delincuentes peligrosos y humana y clemente para los de menores riesgos.

Después de otros parabienes le ofrece dedicarle en su revista "La Scuola Positiva" un estudio resumen del código cubano, poniendo de relieve su gran superioridad sobre los proyectos de otros Estados europeos (Alemania, Suiza, Polonia, Yugoeslavia, etc.), y sobre los recientísimos Códigos del Perú y la Argentina considerados como los del mayor avance por acomodarse a las finales conquistas de la Ciencia Penal.

Tal entusiasmo le ha causado al sabio penalista la definitiva labor del Dr. Ortiz que le ofrece, de llegar a ser ley su Código, venir a Cuba, para admirar el país donde tal trascendental hecho pudo realizarse, aplaudir a sus legisladores y al Jefe de Estado que al darle su sanción probará su absoluta capacidad gubernamental presente.

Con verdadera complacencia consignamos la suprema valía de la felitación recibida por el Dr. Ortiz a la que unimos la nuestra muy sincera.

LEGITIMA
EVIAN = CACHAT
LA MAS EFICAZ AGUA DE REGIMEN
AL POR MAYOR
DROGUERIA "SARRA"

EL DR. GUERRA, HUESPED DE HONOR DE CIENFUEGOS

El banquete homenaje ofrecido por los maestros al Superintendente General fué brillantísimo

Cienfuegos, Junio 19.—DIARIO, Habana.—El doctor Ramiro Guerra, Director Interino del DIARIO DE LA MARINA, acompañado del señor Méndez Surí, llegó en el tren procedente de la Habana con tres horas de retraso, debido a un pequeño descarrilamiento de la máquina en Guareira, sin daño personal para nadie.

En la estación de Cienfuegos esperábale una gran multitud perteneciente a todas las clases sociales, ávida de testimoniar su gran aprecio y admiración por su doble cargo de superintendente general de Escuelas de la República y director del DIARIO DE LA MARINA.

Fué un recibimiento sensacional con atronadores aplausos.

El Jefe de Policía saludóle en nombre del Alcalde Municipal, que se encuentra enfermo, manifestándole ostentaba su representación, con encargo de ponerse a su disposición como huésped de honor de la ciudad. Además de un público numeroso, fueron a la estación el Superintendente Provincial José González Cuesta, el Presidente y Secretario de la Junta de Educación, el Inspector del distrito Francisco Cuesta, maestros y maestras de la jurisdicción, Presidente y Vice del Club Rotario y nutrida representación de la prensa.

La comitiva encaminóse al hotel San Carlos, poniendo el Alcalde su lujosa máquina a disposición del doctor Guerra. Prepárase un gran banquete en su honor, un paseo por la bahía y por la noche una función escolar en el teatro Terry.

Simón, Corresponsal.

EL BANQUETE

Cienfuegos, Junio 19.—DIARIO, Habana.—El banquete homenaje al doctor Ramiro Guerra, ofrecido por los maestros, resultó espléndido con asistencia de ochenta comensales en el Roof Garden del Hotel San Carlos, amenizando el acto la Banda Municipal

El Inspector del Distrito Paco Cuesta inició un brindis teniendo frases afectuosas para el doctor Guerra. Siguióle en el uso de la palabra el Comisionado por los pedagogos cienfuegueros el ilustrado maestro y abogado Manolo Casanova, resultando un himno de alabanzas al doctor Ramiro Guerra su discurso. El Superintendente provincial considera al doctor Guerra una legítima gloria cubana. El Presidente de la Junta de Educación dijo que el nombramiento del doctor Guerra considérase como beneficiosa lluvia caída a tiempo en terreno recién sembrado.

El Jefe de Policía, representando al Alcalde Municipal congratúlase de tener en Cienfuegos como huésped de honor los altos prestigios del doctor Guerra. Al levantarse el doctor Guerra aquello fué sensacional por los ruidosos aplausos y aclamaciones de la concurrencia (predominando el belo sexo) puesta de pie.

El discurso del doctor Guerra por sus conceptos elocuentísimos hablando de los deseos del honorable Presidente y Secretario de Instrucción Pública en el mejoramiento de las Escuelas, esperando la ecoperación de los maestros como obra de gran patriotismo.

El Doctor Guerra fué felicitadísimo. Cuando cesó la intempestiva lluvia él dió un magnífico paseo por la bahía y la visita al histórico castillo de Jagua.

El doctor Guerra hállase complacido por los grandes agasajos que ha recibido. Mañana temprano marchará rumbo a Sagua.

Simón, Corresponsal.

¡MADRE!—La **Castoria de Fletcher** es especialmente preparada para bebés y niños de cualquiera edad en casos de ESTREÑIMIENTO — FLATULENCIA — COLICOS VENTOSOS Y DIARREA

Tonifica el estómago, regulariza los intestinos, ayuda a la asimilación y, SIN CONTENER NARCOTICOS, aquieta al niño y le proporciona un sueño natural.

Recomendada por los médicos.

Para evitar imitaciones, fíjese en la firma.

Los niños lloran porque les den CASTORIA de Fletcher

ES CADA VEZ MAS COMPLICADO LO DE TACNA Y ARICA

La prensa argentina juzga que la actitud chilena es un reto a la decisión del árbitro Coolidge

WASHINGTON, junio 19 (A. P.)—El ex presidente de Chile, Arturo Alessandri, visitó hoy en el Capitolio al senador Borah, presidente de la Comisión de Relaciones Exteriores de la Alta Cámara, para exponerle los puntos de vista de Chile acerca de la controversia sobre Tacna y Arica.

Terminada la conferencia, el señor Alessandri se abstuvo de hacer comentarios. Se limitó a decir que había sostenido una agradable conversación con el senador Borah sobre "Problemas internacionales". El senador Borah, por su parte, declaró: "Dije al ex presidente de Chile que lo único que me interesaba era saber cómo podía él salir con honor del asunto de Tacna y Arica".

UN ALMIRANTE CHILENO CONTESTA LAS ACUSACIONES DEL GENERAL LASSITER

ARICA, junio 19 (A. P.)—El almirante Gómez Carreño, intendente de Arica, en una carta dirigida hoy al general Lassiter, refuta la acusación de éste acerca de que las autoridades chilenas no dieron a los peruanos la debida protección en Tacna. El almirante acusa a los observadores norteamericanos de incapaces en el cumplimiento de su deber y afirma que las autoridades chilenas hicieron todo lo posible para evitar los desórdenes.

El Intendente muestra resentimiento por las palabras tales como "criminales" y "rufianes" con las cuales se dice que Lassiter ha calificado a los miembros de las sociedades patrióticas chilenas de la localidad, declarando que el general tendrá que arrepentirse de la ligereza de sus apreciaciones.

El general Lassiter ha modificado sus proyectos de viaje. En vez de embarcar en el "Galveston", lo hará en el crucero "Denver". Su comitiva la componen siete personas. Saldrá definitivamente el lunes, y al llegar a Panamá se encargará del mando de su división.

BUENOS AIRES, junio 19 (U. P.)—El gran diario "La Prensa" en un editorial sobre la cuestión de Tacna y Arice, dice:

"La totalidad de la prensa sur-americana, con excepción de la chilena, juzga la actual situación como un reto lanzado contra el fallo arbitral del Presidente Coolidge. Sería el colmo de lo absurdo suponer que el juicio de todo el continente esté equivocado, y que la aseveración de Chile de haber sido tratado injustamente es la correcta. Insistir en que la comisión plebiscitaria no posee poder para declarar irrealizable el plebiscito apenas es otra cosa que un pretexto. Si Chile hace frente a los hechos comprenderá que el arbitraje no ha fracasado por culpa del árbitro. Chile aparece hoy ante el mundo como queriendo negar su aquiescencia al fallo del juez, en el cual tuvo antes plena confianza y a quien ahora juzga hostil a Chile".

ALEMANIA DECIDIRA HOY, LA SUERTE QUE DEBA CABER A LOS BIENES REALES

BERLIN, junio 19 (U. P.)—Mañana concurrirán a las urnas muchos millones de alemanes con el propósito de decidir si los bienes que pertenecían a las familias de las casas reales de Alemania al tiempo de la revolución de 1918, han de ser expropiados sin la consiguiente indemnización.

Nada menos que el futuro de la República depende del resultado de las urnas. Si el proyecto de los socialistas y los comunistas logra los diecinueve millones de votos requeridos para su triunfo, puede ser que ocurra cualquiera de estas dos cosas:

Que el Presidente Hindenburg o el Gabinete de Marx, presenten la renuncia, o que se proclame por el actual Gobierno una dictadura.

Hindenburg, que ha sido fiel servidor del Kaiser, se opone decididamente a la confiscación, pero si el proyecto fuese aprobado aun tendrá que ir al Parlamento, donde el Gobierno espera modificarlo en lo posible de acuerdo con sus deseos.

En todo el país se han tomado precauciones para evitar alteraciones del orden, porque reina gran excitación sobre el plebiscito. El país se encuentra profundamente dividido y no abriga términos medios. Todos los lugares disponibles están cubiertos con carteles a favor o en contra. Han ocurrido ya algunos choques violentos entre fascistas y comunistas resultando lesionadas más de veinte personas en Haller, localidad donde fueron más intensos que en otros lugares.

Los contrarios a la expropiación sostienen que esa medida producirá la pobreza del Kaiser, pero el "Berliner Tageblatt" replica que ya el Emperador ha recibido del Estado la suma de $9,600.000 y que mensualmente recibe una pensión de $12.000, además de las joyas que se le ha permitido que mantenga en su poder.

Guillermo de Hohenzollern estará al tanto del resultado de las urnas en todo momento y ya hay un teléfono directo entre Berlín y Doorn. Al príncipe heredero no parece afectarle mucho el problema, y tiene el propósito de pasar el día en sus ocupaciones habituales.

Las sumas de dinero invertidas en la propaganda a favor y en contra de la confiscación ascienden a seis millones de dólares.

DETENCIONES POR EL ATENTADO A MUSTAFA KEMAL

Dos miembros de la Asamblea Nacional, 4 ex-diputados y otras cuarenta personas, a la cárcel

TODOS SON "PROGRESISTAS"

Desde Constantinopla se enviaron a Esmirna las bombas para el atentado contra el Presidente

CONSTANTINOPLA, junio 19.—(AP).— Por supuesta complicidad en el abortado compiot para asesinar al bajá Mustafá Kemal, Presidente de Turquía, han sido detenidos dos miembros de la Asamblea Nacional, cuatro exdiputados y otras cuarenta personas. Kemal, como cablegrafiamos ayer, estuvo a punto de perecer en manos de los conspiradores al llegar a Esmirna, creyéndose que la conjura se ha planteado desde Constantinopla.

La mayor parte de los conspiradores son miembros de la suprimida oposición política, conocida por el nombre de "Partido Progresista". El bey Alí, presidente del Tribunal de la Independencia, declaró hoy que las investigaciones demostraban que un grupo político que se reunía secretamente es el principal responsable del fracasado complot.

El bey Zia Hourchi y el bey Edib, oficial retirado de gendarmería, eran los indicados para llevar a realización la conjura. El bey Chuckri, diputado por Ismid, era el delegado para establecer organismos cooperativos en el exterior. Los tres están presos.

Desde Constantinopla se enviaron a Esmirna las bombas que se habían de utilizar primero en el asesinato de Kemal y luego en el terrorismo que debía seguir a la muerte del Presidente. Este ha lanzado una proclama dando las gracias al pueblo por las muestras de simpatía que le ha ofrecido.

La conspiración —dice— se dirigía más contra Turquía que contra mi persona. Mi débil cuerpo volverá al polvo, pero la República Turca perdurará para siempre, y la nación turca continuará su marcha hacia la civilización".

TERRIBLE CICLON EN GUATEMALA

SAN SALVADOR, Junio 19 (AP).—Noticias recibidas aquí de Guatemala informan que un ciclón ha azotado la ciudad de Guatemala, causando grandes daños en todo el distrito. Volaron los techos de muchas casas, se desplomaron numerosas paredes y gran número de edificios han quedado en ruinas.

E. G. E.

EL NIÑO

Alvaro Manzano y de Erbiti

VOLO AL CIELO

Y dispuesto su entierro para hoy, domingo 20, a las 4 de la tarde, sus familiares que suscriben, ruegan a las personas de su amistad se sirvan acompañar el cadáver, desde "Villa Emilia", 2 y 25 en el Vedado, al Cementerio de Colón, favor que agradecerán eternamente.

Habana, domingo 20 de junio de 1926

Eloy R. Manzano, Casimira Erbiti de Manzano, Emilia Cobos Vda. de Erbiti, Emiliana Cobos Vda. de Llamas, María Teresa, María Emilia y Lorenzo de Erbiti, Lisardo Cueto Pérez, Lisardo Lorenzo, Emilio y Antonio Cueto y de Erbiti, Emilia María Méndez y Erbiti, José González Linares y María Josefa González (ausentes), Elisa María González de Duffau, Juan Duffau, Ildefonso y Julián Llamas (ausentes), María Josefa Tur de Llamas (ausente), Carmelina Carreras de Llamas (ausente), María Josefa Llamas de Zayas (ausente), María Josefa Zayas y Llamas (ausente), Domingo Zayas (ausente).

P 510

M.E.C.D. 2016

INFORMACIONES DEL ESTADO, LA PROVINCIA Y EL MUNICIPIO

DE LA JUNTA CENTRAL ELECTORAL

INSCRIPCIONES

Ante el secretario de la Junta Municipal Electoral fueron presentadas ayer estas solicitudes de inscripción: Abel Enrique Mateo de Acosta Cueto; Lope Tomás López Galoraith; Julio de la Flor y González Quevedo; Angel Piñeiro García; Eladio Fernández de la Rosa; Alberto Rubén Umbert; Joaquín Malvar Moncalvo; Manuel Morán Suárez; Sebastián Moreno Alcázar; José Abraham Díaz; Manuel Rodríguez Sora; Julián Delgado Núñez; Rafael Lino Pérez; Felipe Acosta Padrón; Faustino Zayas Espina; Santiago Pérez, sin otro apellido; Agustín Caynari Jiménez de Castro; Carlos Sera Amador; Lorenzo Rodríguez Rodríguez; Angel Sánchez Carreño; Rufino Santana Valdés; José Díaz Rivero; Teófilo Sánchez del Toro; Alfredo Pequeño Mejías; Raúl Rodríguez Gutiérrez; Matías Alvarez Palacios; Germán Montiel Fuster; Manuel de Jesús Herrera Quintero; Ramón Domínguez Castillo; Eugenio Bello Guerra; Manuel Heriberto Bazos; Miguel Angel López Capallo; Ricardo Martínez Aldazával; Miguel Angel Ribot López; Aurelio Linares Cortés; Narciso Vasallo Hernández; Agustín Herrera Martínez; Miguel Miranda Zequeira; Luis Díaz Correa Alejo Fresneda y Zayas; Rodolfo Patrás Rodríguez; César García López; Juan Antonio Alonso Nodarse; Benigno Valdivia Cruz; Santiago de la Paz Regalado; Juan Hernández Des; Francisco Suárez Santana; Jenaro Núñez Alvarez; Gaspar Argudín Argudín; Alfredo Valdés Hernández; Serafín Calvo Portela; Adriano García González; Carlos M. Corbe Mata; Angel Valdés Amor; Tomás López Rodríguez; Benjamín G. Chávez; Francisco Alvarez Pulido; Ricardo Riera Gómez; Rafael Cobián García; José Luis González Valdés; Leonardo Ullivarri Pajares; Pedro Olivares Roselló; Virgilio González Noroña Seco; José Morales Rojas; Oscar Díaz Sánchez; Ricardo Trujillo Corrales; Felipe Santamaría O'Farrill; Juan M. Hernández Quiñones; Enrique Copado Valdés Briones; Sixto Feo López; Miguel Pérez Ortega; Cayetano Gradaille Blanco; Julio Seino Alvarez; Marcos Larralde Sansarica; Remigio Peñalver Díaz; Martín Brioso Campillo; Ignacio Oliva Mederos; Miguel Galindo Brito; Victoriano Peñalver Rendón; Lorenzo Alcántara; Santiago Oviedo Oviedo; Romero Castro Sierra; Fernando Quiró Menéndez; Roberto Aranguren Andreu; Francisco González Tejero; Antonio de los Cuetos Fernández; Gustavo Alberto Secorio Coro; Angel Martínez González; José Suárez Corrales; Crescencio Felipe Méndez Amaro; Emilio Torres Delgado.

Luis Elías Cerviño; Manuel Díaz Rodríguez; Eduardo Grela Valdés; José Fernández Pérez; Carlos Fraginal Sánchez; Higinio Lorenzo García; Aquilino Montero Armas; Alfonso López Pérez; Alfonso López Anyaumat; Néstor Valdés Suárez; Julián Ramil Estévez; José Luis Riera Alfonso; Mauricio Bazarte Fise; Mariano Sixto Santos y Trespalacios; Marcelino Alvarez Fernández; Armando Dobal de la Torre; José Costa Oliva; Antonio García García; Jorge Bars, sin otro apellido.

Antonio Otamendi González; Alejo de la Cruz y Domenech; Luis Ibáñez; Manuel Rodríguez Navarro; Federico Arturo Reyes Prats; Rafael Rodríguez Lincheta; Fernando Hernani Servando López; Eligio Cantón López; Julio Borges del Sol; Manuel Sardiñas Caparrós; Manuel Hernández; Gregorio Alfonso Herrera Santana; Francisco Castelló Vidal; Esther Diego Gómez Govín; Aurelio Martínez Castillo; Miguel Mendoza la Torre; Antonio Taquechel Socarrás; Juan Antonio Ramírez Vidal; José Ramón Cenolla Pérez; Antonio Reyes Valdés; Esteban Rodríguez Valdés; Enrique Sánchez Illa; Andrés Agaisso Valdés; José Félix Díaz; Pedro León León; Amado Fernández Barazal; Emilio Hernández Cassola; Pedro Pablo Valdés; Salvador Vaquero Pérez; Luis Sumaguero Cárdenas; Arturo Quintana González; Baudilio J. Piqué Giroud; Francisco López González; Armando Aponte Alvarez; Francisco Jimeno Mabase; Margarito Soris Castillo; Armando Banda Núñez; Francisco Aixalá Roig; Pablo Herrera Curbelo; Arturo E. Martínez Valdés; Baldomero Ovion Serpa; Virginio Amador Guerra; Víctor Figueras González; Julio Bu Rivas; Víctor Paula, sin otro apellido; José Miguel Eugastin Barro; Francisco Perdomo García; Alberto Oliva Ravelo; Miguel Perdomo García; Andrés Luis Díaz, sin otro apellido; Angel Alvarez Fernández; Eugenio Vallarino Quiñones; Emilio Fumero Hernández; Miguel Fustier Ruiz; Andrés Ochay, sin otro apellido; Luis Carmona Reinoso; Cecilio Castellanos Palomino; Carlos Manuel de la Fe Milián; Carlos De la Torre Barreras; Santiago Codina Hernández; Salvador Fernández Rodríguez; Eladio Canal Valdés; Carlos Manuel Roca Bernal; Marcelino Castañeda Portillo; Juan Rodríguez Palomino; Eulogio González Perdomo.

CEDULAS ELECTORALES

Ayer fueron entregadas estas cédulas electorales:

30650: duplicado, Dios Vilar Juan José; 102987: Suárez García Tomás; 103244: Cuetos Fernández Vicente de los; 104775: Saldaña Ruedas Angel; 105600: Guridi Escobedo Pedro; 106086: Díaz Armenteros Crescencio; 108164: Pacecho Quirós José María; 108185: Graverán Lama José Isabel; 108664: Tamada Naranjo Nicolás; 108959: Quibus Fernández Manuel; 109025: Masó Masó Carlos; 110320: Tellería Torrentegui Pedro; 112397: Valdés Pedroso Miguel; 112434: Calvo Pedroso Enrique; 114156: Rodríguez, sin otro apellido, Saturnino; 114244: Gómez Pérez Manuel de ...eda; 114411: Verdeja Sardiñas Rafael; 114421: Domínguez López Julio; 115205: Chaple García Lavín Alejandro; 115214: García Rojas David; 116363: Iglesias Crespo Juan Enrique; 115479: César López Armando; 116190: Balbín Romero Eduardo; 115675: Pérez Pérez José Ramón; 116249: Ruiz Espinosa Guillermo; 116343: Reinoso Casanovas Jenaro; 116357: Hernández, sin otro apellido, Francisco Octavio; 116412: Escandón Peñalver Edelmiro; 116507: Carballo Enríquez René; 116515: Goicoechea Arrieta Eduardo; 116598 Durán Daspenas Lorenzo; 116750: Mateo de Acosta Cuenca Juan; 116786: Heres Hevia Diego;; 116985: Ordóñez, sin otro apellido, Eustaquio; 116935: Erice Castellanos Francisco.

PINO-MARITIMO
SAVIA
BALSÁMICO=PULMONAR
ANTISÉPTICO RESPIRATORIO
SARRÁ LEGÍTIMO. 85 cts.
BUENAS FARMACIAS.

DE COMUNICACIONES

FALLECIMIENTO DE UN ANTIGUO EMPLEADO

En la mañana de ayer se recibió en la Secretaría de Comunicaciones, un cablegrama procedente de Liberty, E. U. A. dando cuenta del fallecimiento ocurrido en aquella ciudad, del señor Ramón Murciano, Jefe del Centro Telegráfico de Bayamo, que desde hace algunos meses se encontraba desempeñando una comisión del Gobierno, por decreto presidencial.

La muerte del señor Murciano, empleado probo y competente y persona caballerosa y correcta, ha sido muy lamentada por todos sus compañeros.

La Secretaría, al enterarse de la triste nueva, dió las órdenes oportunas para que el cadáver del señor Murciano sea traído a Cuba, lo que se verificará en la entrante semana.

CESANTIA

Por la Secretaría se ha dictado una resolución elevando a cesantía, la suspensión de empleo y sueldo, del Auxiliar Clase "C" de la Administración de Correos de la Habana, Jorge Ramírez Riverón, por faltas graves cometidas en el desempeño de su cargo.

REPOSICIONES

Han sido repuestos en sus cargos los carteros especiales de la Administración de Correos de la Habana, Guillermo Williams y Antonio García Fernández, que se encontraban suspensos.

INSCRIPCION DE CORRESPONDENCIA

Han sido inscritas como correspondencia de segunda clase, concediéndoseles la franquicia postal, los periódicos "La Libertad", de Cienfuegos, y "Redención", de San Juan y Martínez," solicitadas por los señores Antonio María Calzada y Ramón Macías Bustamante, respectivamente.

SECCION DE RADIO

Por la Sección Radio se han verificado los siguientes trabajos:

—Inspección, por el inspector señor Lasanta, a los vapores "Barcelona", español, y "Río Bravo", alemán, encontrándose sus instalaciones radiotelegráficas en condiciones normales.

—Se han enviado escritos acompañando modelos para renovaciones de Estaciones Radiotrasmisoras, a los señores Antonio Benguría, de Ciego de Avila; Feliciano Isaac, de Ciego de Avila, Salvador Rionda, del central "Elia" y Armando Vaquer, de Camagüey.

—Se están tramitando cinco expedientes de nuevas licencias para estaciones radiotrasmisoras en esta ciudad y en el interior.

AUTORIZADOS PARA AUSENTARSE

Por decreto presidencial han sido autorizados la señora Gertrudis Ramiro, viuda de Paniagua y sus menores hijos, para ausentarse del territorio nacional durante un año, como pensionados de la Secretaría de Comunicaciones.

INSPECCION A OFICINAS

Por los Inspectores del Negociado correspondiente, han sido inspeccionadas las siguientes oficinas:

Oficina Telegráfica de Guantánamo, Orte.; Oficina Local de Comunicaciones de Taco-Taco, P. del Río; Administración de Correos de Santa Cruz de los Pinos, P. del Río; Oficina Local de Comunicaciones de Marcané, Oriente.

EL ALCALDE EN COMUNICACIONES

El Alcalde Municipal, señor José María de la Cuesta, visitó en la mañana de ayer al Secretario y al Subsecretario de Comunicaciones, señores José María Espinosa y Juan Clemente Zamora, respectivamente, tratando asuntos particulares.

CLAUSURA DE CASAS DECRETADAS POR LA SECRE. DE SANIDAD

RELACION DE CASAS, ESTABLECIMIENTOS, ETC., VISITADOS POR LOS COMISIONADOS DOCTORES GRAU TRIANA Y GUTIERREZ DE LA SOLANA

Relación de las casas visitadas por la Comisión de Clausura de la Secretaría de Sanidad, integrada por los doctores Ramón Grau Triana y Severino Gutiérrez de la Solana, para tramitar expedientes de clausura.

San Jacinto 5 y medio, Dolores Marinez. Traslado al Archivo por estar terminado expediente.

Zequeira número 30. Alberto García y Hermanos. Terminado expediente.

Zequeira 21. Pedro Acosta. Procede a la clausura.

Zequeira 30. Entre Cruz del Padre e Infanta. Domingo Castillo. Procede la clausura.

Zequeira 21. Pedro Acosta. Procede a la clausura.

Buenos Aires 11. Luz Yeraznavar. A Ingeniería Sanitaria para que ordena obras.

Buenos Aires 19. Ramón Martínez. No clausura.

San Benigno esquina a Línea (bodega). Varela y López. Que no vive familia en la bodega.

Avenida de la República 388. Letra A. Terminado expediente.

Zequeira 99. Noel Ballardo. Realizar obras.

Cádiz 43 entre San Joaquín e Infanta. Angel Velo. Clausura.

Cádiz 49 entre San Joaquín e Infanta. Angel Velo. Terminado expediente.

Cádiz 47 entre San Joaquín e Infanta. Angel Velo. Terminado expediente.

Cádiz 45 entre San Joaquín e Infanta. Angel Velo. Terminado expediente.

Buenos Aires y Agua Dulce sin número. Manuel Porto. Clausura.

Chaple y Santa Lutgarda. Felipe Medina. Terminado expediente.

Osman 1, por Chaple. Francisco Pita. Clausura.

Vives 47. Pedro Sobrecueva. Terminado expediente.

José de San Martín 30. Ignórase dueno. No clausura.

Club Almendares (Vaquería). María A. Peral. Clausura.

Vapor 32. Benigno de la Horra. No acceder prórroga.

Vaquería Ermita de los Catalanes. Manuel Méndez. Clausura definitiva

Neptuno 238, Acc. por San Francisco. Héctor Avegnones. No se pudo efectuar visita.

Rayo 1 (Posada). José Chang. Procede la clausura.

San José de San Martín 84. Panadería. Antonio Casas. Terminado expediente.

San Nicolás 79. (vecindad y taller). Ramón Abeleira. A Ingeniería Sanitaria ordene obras.

Figuares 120, 122 y 124. Alfredo Nogueiras. Clausura definitiva del 120 y ordenar obras de las otras dos.

Avenida de Bélgica 103. Rafael Contreras. Conceder prórroga para obras.

Sevilla sin número continuación de la casa 102. Corresponde a la Marina. Clausura.

Artes 143. Domingo Soto. Clausura.

Animas 11. María de Jesús Lacoste. Clausura.

Terrenos de la Marina Nacional. Secretaría de Guerra y Marina. Clausura.

Sevilla 22 y medio. Casa Blanca. Juana Torrens viuda de Cueto. Clausura.

Animas 2. Casa Blanca. Francisco Brunet. Clausura.

Sevilla 43. José Durán. Clausura definitiva.

Sevilla 109, 113 y 115. Clausura inmediata de estas casas y también la del 111.

Corrales 140. Miguel Vallina. Clausura provisional hasta que se realicen obras necesarias.

Diaria entre Figuras y Arroyo. Eusebio Frian. Levantarse clausura y dar por terminado expediente.

DE OBRAS PUBLICAS

CERTIFICACION SOBRE OBRAS EN EL LITORAL DEL PUERTO DE LA HABANA

El Sr. Secretario de Obras Públicas, ha autorizado con su visto bueno la certificación interesada por el Sr. Juez de Primera Instancia del Este sobre los documentos citados por dicha autoridad en relación con el proyecto presentado por la Compañía Auxiliar Marítima S. A. para la construcción de un astillero, muelles y almacenes en el litoral de Jaimanitas, litoral de la Habana.

DRENAJE DEL CAMPAMENTO DE COLUMBIA

Por la Secretaría de Obras Públicas se ha interesado del Negociado de Agua, Cloacas e Ingeniería Municipal, que se eleve un informe, previa inspección al Campamento de Columbia, en relación con el drenaje a las obras de mejoramiento que sean necesarias en el citado campamento.

EL MEJORAMIENTO DE ABASTO DE AGUA AL HOSPITAL "CALIXTO GARCIA"

El Dr. Carlos Miguel de Céspedes, ha interesado del Ingeniero Jefe de la Ciudad, que le rinda un informe acerca de las necesidades, en cuanto a las instalaciones, que tiene el Hospital "Calixto García", para su mejoramiento en el abasto de agua, e igualmente que se informe si las instalaciones que deben hacerse, corresponden a los terrenos interiores, en cuyo caso deberán atenderse por la Secretaría de Sanidad, o si corresponden a la red de distribución del Acueducto.

CONCESIONES PARA USAR OBRAS EN PUERTOS DE LA PROVINCIA DE CAMAGUEY

Por el Negociado de Ríos y Puertos de la Secretaría de Obras Públicas se ha contestado al Sr. Miguel Martínez Milanés, que no es posible acceder a su solicitud para obras cuya legalización tiene solicitada ante el Gobierno Provincial de Camagüey, hasta tanto no se dicte Resolución en el expediente respectivo.

POR LA SECRETARIA DE OBRAS PUBLICAS SE HA ECONOMIZADO HASTA LA FECHA MAS DE MEDIO MILLON DE PESOS EN LAS LIQUIDACIONES PAGADAS A CONTRATISTAS

Al Dr. Carlos Miguel de Céspedes, fué elevado un informe en el que se le da cuenta de los pagos verificados por liquidaciones de contratos depurados, y sobre los cuales mostraron los contratistas su conformidad a renunciar un 50 por 100 de sus reclamaciones, a fin de obtener el inmediato pago con cargo a liquidación, de Presupuestos del año 1924 a 1925.

Los contratos ya pagados ascienden aproximadamente a la cantidad de un millón de pesos, habiéndose saldado con la mitad de esta cantidad, o sea con $500.000, quedando por tanto esta diferencia a favor del Estado.

DESIGNADOS LOS DELEGADOS DEL CONGRESO DE LA REPUBLICA PARA CONOCER DEL PROGRESO DE OBRAS EN EL CAPITOLIO

A petición del Secretario de Obras Públicas, Dr. Carlos Miguel de Céspedes, el Sr. Presidente del Senado y el de la Cámara de Representantes han designado un delegado de cada uno de dichos Cuerpos Legisladores, para que, conjuntamente con los Directores Técnico y Artístico de las obras del Palacio del Congreso, puedan entender en todo lo relacionado con la mejor distribución de los respectivos locales que han de ocupar el Senado y la Cámara de Representantes, e igualmente conocer el progreso de las obras.

El Senado ha designado al Senador Sr. José R. Villalón, y la Cámara al Representante Sr. German S. López, como Delegados del Congreso.

INVENCION DE UNA NUEVA MIRA DE NIVEL

El Sr. Secretario de Obras Públicas ha tenido a bien aprobar el informe rendido por los Ingenieros Sres. M. Lombillo Clark, Francisco Gastón y Ricardo Edelman, referente a la "mira de nivel" inventada por el Sr. Gabriel de la Peña; habiendo designado asimismo a los citados Ingenieros para que de común acuerdo con el inventor, se propongan las condiciones que debe reunir dicha mira en cuanto a dimensiones, peso, color, etc., para su empleo en el Departamento, a medida que vaya siendo necesario la adquisición de nuevas miras.

Igualmente el Sr. Secretario ha mandado su felicitación al inventor.

LA RECAUDACION DEL ACUEDUCTO DE ALBEAR

Recaudado por todos conceptos, de septiembre 14, 1925, a junio 19 1926...	$1.678.748.43
Recaudado el día 19 por "Atrasos". ..	242.15
Del Ejercicio "Corriente".	1.096.94
Total recaudado.. .	1.339.09
Recaudado por Depósitos diversos. .	92.

FONDOS DISPONIBLES

En junio 18...	$ 821.926.82
En junio 19...	$ 832.265.91

FONDOS NO DISPONIBLES
(Por depósitos diversos)

En junio 18.	$ 41.081.77
En junio 19.	$ 41.060.88

SIN HUELLA ALGUNA:

Ungüento Monesia, cura así los golondrinos, sietecueros, granos malos, diviesos, uñeros, quemaduras y otros males semejantes que a diario se padecen. Ungüento Monesia hay en todas las boticas, sólo vale unos centavos una cajita y hace desaparecer todos los males pequeños, que a diario se padecen en una casa. Tenga siempre Monesia a mano.

CÁPSULAS-CREOSOTADAS
LEGÍTIMO
ACEITE Hº BACALAO
$1.25 BUENAS FARMACIAS
SARRÁ

FUERON ADJUDICADOS LOS TRES PREMIOS QUE CONCEDE EL AYUNTAMIENTO A LA ESCUELA DE ARTES Y OFICIOS

Ayer estuvo en la Alcaldía el señor Honorio Sosa, cubano residente en Canadá

Para tratar el Ayuntamiento de las cuestiones inherentes al proyecto de Presupuesto Ordinario de 1926 a 1927, deberá reunirse en sesiones extraordinarias

Por el Director de la Escuela de Artes y Oficios se ha participado ayer al Alcalde, que la Junta de Profesores de ese plantel ha resuelto que los tres premios del Ayuntamiento deben de ser donados, teniendo en sus respectivos expedientes de examen, a los alumnos del Cuarto Año Fernando Madan y Cárdenas, Leonte Guerra y Castellanos y José Clemente Castellanos.

SIN TITULO DE LA HABANA

La Tercera Estación de policía informó ayer a la Alcaldía haber remitido al Depósito Municipal, el automóvil número 12866, que manejaba el Sr. Augusto Jespe Rosel y Max, porque no tiene título de chauffeur del Municipio de la Habana, y sí del de Santiago de Cuba.

EL SR. HONORIO SOSA

El Sr. Manuel Presa, Secretario Particular del Alcalde, recibió ayer la visita del Sr. Honorio Sosa, natural del Caimito, residente en Montral, Canadá, desde hace muchos años, donde está establecido en el comercio.

El Sr. Sosa hizo el viaje desde esa ciudad canadiense hasta Miami en automóvil.

El viajero entregó al Sr. Presas una carta del Alcalde Municipal de Montral para el Alcalde Sr. Cuesta, donde hace la presentación del portador en los más encomiásticos párrafos, aprovechando la oportunidad para invitar a la primera autoridad municipal de la Habana a una visita a aquella población.

También el Sr. Sosa trajo al señor Cuesta una carta de recomendación del Cónsul de Cuba en Montral.

SESIONES EXTRAORDINARIAS

Terminado ya el período de sesiones ordinarias del Ayuntamiento sin que se haya conseguido que los concejales dieran quorum ni una sola vez, será preciso ahora una convocatoria especial para acordar el presupuesto ordinario de 1926 a 1927.

Todas estas tardanzas de los ediles en dar sesión, demuestran que no hay verdadero interés en que haya presupuesto nuevo, por lo que puede asegurarse que regirá en el año próximo, el que ahora está rigiendo.

EL ERARIO MUNICIPAL

Como resultado del arqueo efectuado ayer en la Tesorería Municipal, se comprobó el siguiente saldo

Ingresos: Ejercicio Corriente, $5.416.52; Resultas, $354.16; y para el Consejo Provincial, $640.91.

Existencia: Ejercicio Corriente, $16.761. 29; Resultas, $253.62; y para el Consejo Provincial, $18.474.76.

El día 18 se recaudó por Transporte Terrestre la suma de 77 pesos, habiéndose marcado tres vehículos.

REUNION POLITICA

El Sr. Miguel Rosado ha solicitado licencia de la Alcaldía para una reunión política hoy domingo en Labra 256.

ASPIRANTES A CHAUFFEUR

Para ser examinados de chauffeur han presentado ayer sus solicitudes en la Alcaldía los señores: Modesto Díaz; Angel Pérez; Manuel Escobar; Lucio Romero Cruz y Cecilio Alvarez y Hernández.

ALTAS DE INDUSTRIALES

Altas causadas por distintas Industrias el día 17 de Juno de 1926

José Polo y Polo; Café Cantina y Restaurant, República del Brasil 67, Uz y Fernández, Jardín, B y Zapata; Ramón Afu Lan, Aramburu 46, Etelvino Alfonso, Puesto de tabacos y cigarros con quincalla; Aldama 51 y 57; Antonio Osorio, Tienda de ferretería, Rafael María de Labra 85; Yamil Heton, Puesto de frutas, José de San Martín 6; Souto y García, Café Cantina, Ave. 10 de Octubre 579 Cía. Importadora la Vinatera, Fábrica de licores en frío, Subirana y Desague; José Novoa, Hojalatería, Panchito Gómez 120; Gitla Rzeznick, Modista sin taller, General Carrillo 114; José Ramón Fernández, Taller de vulcanizar, Ave. 10 de Octubre y Bellavista; Abadín y Cía; Subarrendador, Max Gómez 352, Julio Acuña Espino, Fábrica de cigarros y picadura, Lucena 17.

Estas altas produjeron al Municipio 422.35

COMISION DE HACIENDA Y PRESUPUESTOS

Para el próximo lunes 21 a las tres de la tarde ha sido citada por tercera vez la Comisión de Hacienda y Presupuestos de este Ayuntamiento para dejar cumplimentada lo preceptuado en la Ley Orgánica de los Municipios en materia de presupuestos y dar cuenta con el dictámen del ponente en el proyecto de Presupuesto para el próximo Ejercicio económico de 1936 a 1927; el Sr. Manuel Méndez, Presidente de dicha Comisión ruega a los demás miembros de la misma la más puntual asistencia a dicho acto, a fin de salvar la responsabilidad que pueda caberle a esta Comisión por no cumplir ese trámite legal.

LINEA DE OMNIBUS

Por la Alcaldía ha sido autorizado provisionalmente el Sr. José María Hernández, para poder explotar una línea de omnibus que haga el recorrido desde la Plazoleta de las Ursilinas hasta el límite del Municipio de la Habana por la carretera de Güines.

MULTAS

La Jefatura de la Policía Nocional envió ayer a la Alcaldía 480 notificaciones de multas, correspondiendo 84 a la Sección del Tránsito, 66 a la Décima Estción y 46 a la Primera.

EXTRAVIO DE TITULO

La Estación de Policía de Arroyo Naranjo ha dado cuenta al Municipio del hallazgo de una bolsa conteniendo un certificado de circulación de automóvil, un título de chauffeur del Ayuntamiento de Banes a nombre del Sr. Miguel González y otros documentos de la máquina número 4667.

DEL DEPARTAMENTO DE FOMENTO

El Alcalde Municipal, de acuerdo con el Jefe del Departamento de Fomento, Sr. Alfredo Brodermann, así como el Jefe de la Sección de Policía Urbana, Sr. Alfonso E. Amenábar, ha tenido a bien imponer las siguientes multas.

De $25.00 al Sr. Manuel Lee, por no haber cumplido lo que se le ordenó en cuanto a colocar bien alta la chimenea de su establecimiento sito en América Arias 42.

De $100.00 al Sr. José A. Echevarria, por no haber cumplido lo que se ordenó en cuanto a colocar grapas de escalamiento en la finca sita en Ave. de Washington 16 C.

De $25.00 al Sr. Secundino Alvarez, por no haber cumplido lo que se le ordenó en cuanto a legalizar las obras realizadas sin licencia en la calle Trespalacios s|20, m|23. Reparto Las Cañas, Infringiendo el art. 451 de las O. de Construcción.

De $50.00 al Sr. Adolfo García Gutiérrez, por residir en la finca sita en F. de Andrade entre 27 de Noviembre y República, sin el correspondiente certificado de habitable.

De $25.00 al Sr. Víctor Chaol, por no haber cumplido lo que se le ordenó en cuanto a retirar los cajones de frutas del portal de la finca sita en Ave. de Italia 22 y medio.

De $50.00 a la Sra. Bernardina B. García, por residir la casa sita en Reyes entre Colina y Trespalacios, sin la correspondiente autorización de habitabilidad, infringiendo el artículo 445 de las O. de Construcción.

TRASPASOS DE AUTOMOVILES

En el Departamento de Gobernación Municipal se legalizaron ayer estos traspasos de automóviles:

Antonio Domínguez a Eduardo Marrero, un Ford, chapa 15997; José Agustín Sosa a Luis Rodríguez Caceres, un Estrella, chapa 1808; Pedro R. Ramos a Cabada y Jorge, un Gray, chapa 11114; Adolfo Vega a Enrique Romero, un Hudson, chapa 18773; Bernardo García a Blanco C. de la Osa, un Packard, chapa 3668; Pedro Alvarez Mena Corp. a Antonio González, un Ford, chapa 10375; María Sánchez Peñate a Leopoldo Díaz de Villegas, un Marmon, chapa 3948; Juan H. Isidron e Emerita Puertos de Rodríguez, un Ford, chapa 6858; José Zárraga y Cía. Distribuidora, un Chevrolet, chapa 3051. Ana Luisa García de Hernández a Andrés Vazquez y Vazquez, un Ford, chapa 6309; Jesús Vidal a Santiago Chao, un Dodge Brother, chapa 18017; Alberto Rigol a Félix Fuentes, un Dodge Brother, chapa 1603; Antonio Rodríguez a Manuel Fernández, un Dodge Brother, chapa 7614; L. B. Ross Corp. a Ramón Salgado, un Chevrolet, chapa 8619; Eugenio Sánchez, a L. B. Ross Corp un Ford, chapa 83, extra.

SE LES SEÑALA DIETA A LOS OFICIALES DEL ABASTO DE LECHE

Por decreto presidencial se les asignarán dos pesos diarios.—Estudio en el Norte de las instituciones de niños anormales.—Continúa la mortalidad infantil por gastro enteritis en el pueblo de Vueltas.

A la firma del señor Presidente de la República llevará el Secretario de Sanidad varios decretos.

Uno, designando al doctor Arístides Mestre para que se traslade a los Estados Unidos en representación de la Secretaría de Sanidad y Beneficencia, y estudie la organización de las instituciones allí existentes de niños anormales.

Otro decreto nombrando al doctor José A. López Silvero para que se traslade también a la vecina República norteamericana y estudie la organización de los centros de profilaxis venérea que en algunas ciudades de aquel país se consideran como los primeros del mundo.

También por decreto presidencial se les asignará una dieta de dos pesos diarios a los oficiales supernumerarios del Servicio de Abasto de Leche que cooperan bajo las órdenes del capitán Fernández de Lara, señores Manuel Cruz Acosta, Federico González Rodríguez y Aurelio Rodríguez Pulgares.

BALNEARIOS DENUNCIADOS

La señora Carolina Buchaca, propietaria de un balneario en la ciudad dde Cienfuegos, remitió ayer al doctor Rensoli, Director de Sanidad, un telegrama pidiéndole que exija el cumplimiento de la ley, como se le ha exigido a ella, a los dueños de los demás balnearios que junto al litoral existen en Cienfuegos y los cuales infringen todas las disposiciones dictadas por la Secretaría de Sanidad.

El doctor Rensoli dió traslado del anterior telegrama al Jefe de Asuntos Generales y Cuarentenas para que investigue e informe.

FALLECEN DOS NIÑOS DE ENTERITIS

El jefe local de Vueltas informó a la Superioridad haberse registrado durante las últimas 24 horas dos defunciones por gastro enteritis, siendo ellos dos niñitos.

QUEDAN DOS CASOS

El doctor Martínez, jefe local de Santo Domingo, dió cuenta ayer al Director de Sanidad que en el apéndice de Rodrigo sólo quedan dos casos de disentería, creyéndose no ocurra ningún otro.

FALLECIO DE DESINTERIA

El doctor Cirilo Rodríguez, jefe local de Camagüey, telegrafió ayer a la Dirección de Sanidad haber fallecido de disentería el niño de doce años de edad nombrado Eduardo Salgado León, vecino de la calle Rosario 95.

DE JUSTICIA

RENUNCIA DEL JUEZ DE CONSOLACION DEL NORTE

Por Decreto Presidencial, fué aceptada la renuncia que presentó el Sr. José María Aguirre, del cargo de Juez Municipal de Consolación del Norte.

DE HACIENDA

SUBASTA DEL "ESTRADA PALMA

Mañana lunes, en el local de costumbre de la Secretaría, tendrá lugar el acto de la subasta de arrendamiento del vapor "Estrada Palma". Este vapor, como se recordará era uno de los barcos alemanes incautados por el Gobierno cuando la guerra europea.

PAGARA EL IMPUESTO DE UTILIDADES

Existe la impresión entre los funcionarios de Hacienda, de que el Mercado Unico, pagará el impuesto del 6 por 100 sobre utilidades ya que no se trata de industria tarifada, sino de concesión para la explotación de un Mercado.

SUBASTA DE EFECTOS TIMBRADOS

Ayer tuvo lugar en la Secretaría, el acto de la subasta de efectos timbrados. Concurrieron varios subastadores. Después de levantarse el acta correspondiente pasaran los expedientes a la Comisión de Subastas.

PENSIONES DE VETERANOS

El Presidente de la República a propuesta del Secretario de Hacienda firmó un Decreto anulando 126 pensiones de veteranos, por fallecimientos y otras causas. La cantidad de dichas pensiones ascendente a la suma de $25.000 será aplicada a otras pensiones de Veteranos, no incluídas en los presupuestos y que han sido aprobadas por leyes del Congreso.

VEHICULOS DETENIDOS

Por la Dirección del Fondo Especial de Obras Públicas, ha sido facilitada la siguiente relación de vehículos detenidos por carecer de chapa, circulación y recibo de pago, y notificados por exceso de carga, según lo dispuesto por el Decreto núm. 487 de 19 de abril, primera quincena de junio.

Pinar del Río: carretas 9, carretones 12, total 21; Habana, automóviles 2, ómnibus 2, total 4; Matanzas y Santa Clara, no hubo; Camagüey, automóviles 2; Oriente, no hubo. Total de vehículos detenidos 27. Total de vehículos notificados, 20.

DE SANIDAD

VETERINARIA LOCAL

Por inspectores de este servicio fueron decomisadas veinte libras de pescado que tenía a la venta en la casilla 10 del Mercado de Colón el señor Armando Osorio, vecino de Villegas 7.

El pescado de referencia fué petrolizado y arrojado al vertedero por encontrarse en mal estado para el consumo.

Se ha recomendado la imposición de una multa al infractor.

—También el doctor Parras, inspector veterinario, dispuso el arrojo y petrolizació nde 20 libras de embutidos que dejó abandonado en el mismo Mercado el señor Francisco Rodas.

—Ha sido propuesto para la imposición de una multa el señor Martín Genes, por tener 12 libras de pescado en mal estado para el consumo en las mesillas números 71-72 del Mercado de Colón.

—Han ingresado cuatro vacas sospechosas de padecer tuberculosis en el Establo de Observación, remitidas por el inspector veterinario doctor Herrera.

—Se han despacho en el día de ayer tres permisos especiales para embarcar perros para el interior de la Isla.

—Se han inspeccionado en la semana actual 36 establos correspondientes a ganado caballar y mular.

—Se han despachado 12 conduces para pescado de los muelles a los mercados.

INSPECCION DOMICILIARIA

En el día de ayer los inspectores del Negociado de Inspección Sanitaria, bajo la Jefatura del doctor José Joaquín Chalons, realizaron los trabajos siguientes:

Inspecciones ordinarias, 116; órdenes dictadas, 60; bodegas inspeccionadas, 118; reinspecciones ordinarias, 16; cafés inspeccionados, 33; otros establecimientos, como tiendas, barberías, puestos de frutas, talleres de lavado, carnicerías y restauranes, 234. Trabajo de los señores inspectores especiales, 77.

Multas impuestos, 17; que corresponden a aquellos establecimientos y casas de vecindad que no cumplen con las Ordenanzas Sanitarias por carecer de certificado de salud, tener los pisos, escupideras y servicios sanitarios sucios, carecer de papel toalla, mozo de limpieza sin carnet rojo, el fregadero de la cantina muy sucio y víveres al descubierto.

Total de trabajos realizados, 680.

SERVICIO ESPECIAL EN EL MERCADO UNICO

Fueron petrolizadas y arrojadas dos cajas de mangos por estar en malas condiciones.

En la calle Prensa 50, bodega, fueron petrolizadas y arrojadas 40 latas de judías por encontrarse en malas condiciones.

INGENIERIA SANITARIA NACIONAL

Con esta fecha se remiten a la Jefatura Local de Sanidad de Marianao, los siguientes proyectos de obras después de haber sido examinados en la Dirección de Ingeniería Sanitaria Nacional.

Elisa Sainz (antes Campa) entre L. Quijano y Parres, de Leonor L. Viera; Iglesias entre Santa Catalina y San Julio, de Agustín del Valle; 7a. entre 8 y Pasaje, Buenavista, Redención, de Bienvenido Jiménez; 7a. Ave. entre 26 y 28, Miramar, de José T. Bravo; 2 entre D y E, Santa Catalina, B. Redención, de Policarpo Otamendi.

Rechazados: Santa Catalina entre General Lee y Santa Ursula, Quemados, de Octavio Beaupiod; 12 y Línea, 15 y 71, Alturas de Miramar, de Manuel A. Cuadrado Monasterio, las Ursulinas; Núñez esquina a Miramar, Columbia, de Juan B. Díaz.

LICENCIAS DE ESTABLECIMIENTOS

Se han concedido por la Secretaría de Sanidad las siguientes licencias: Mendoza y Este de la Línea, puesto de frutas y frituras; Avenida de Italia 52, departamento 10, sedería y quincalla, Infanzón entre J. Alonso y T. Blanco, tren de lavado; Bella Vista y Armonía, puesto de frutas y frituras; Padre Varela 648, fábrica de perfume; Paseo de Martí 113, hotel; Perfecto Lacoste 122, tienda de tejidos; Fundición 2, zapatería.

Se han denegado: General Carrillo 45, rastro con géneros; San Ignacio 102, tienda de instalaciones eléctricas; Avenida de Italia 85, venta de helados; Víctor Muñoz 164, figón; Cuba 9, carnicería; Avenida de Italia 85, cantina y refrescos.

INGENIERIA SANITARIA

Se han aprobado los planos siguientes: Perla esquina a Cisneros, de Blanca Castainza; J. R. Goss entre Estrada Palma y L. Estévez, de Enrique Hernández; J. Delgado entre Lee y Lacret, de Oscar Díaz Méndez; M. González 60 y 1-2, de F. Mestre.

DESINFECCION

Los obreros de este Negociado han desinfectado: por tuberculosis, San Miguel 189, San Miguel 276 y Jesús del Monte 86; por difteria, San Miguel 230 y dos carros fúnebres en el Cementerio de Colón.

Las brigadas de petrolización han petrolizado en el Vedado y las de canalización han trabajado en el Vedado.

DE LA RENTA DE LOTERIA

BILLETES CADUCADOS

Resumen de los billetes caducados del sorteo núm. 564, celebrado el día 10 de junio de 1925 y cuyo total se ha ingresado en la Tesorería General de la República, el día 17 del presente mes:

Premios de $100, cuatro mil ciento veinte y nueve fracciones, con un valor de $4.129.00; premios de $200, seiscientas sesenta y una fracción, con un valor de $1.322.00. Premios y aproximaciones de $400, dos fracciones con un valor de $8.00; premios de $500, ciento diez y ocho fracciones con un valor de $590.00. Premios de $1.000, setenta y siete fracciones con un valor de $770. Premios de $2.000, veinte y ocho fracciones con un valor de $560.00.

Total de ingresado en Tesorería, $7.379.00.

Del Gobierno Provincial

VISITAS DE ALCALDES

Para tratar de asuntos políticos se entrevistaron ayer con el Gobernador de la Provincia Sr. Antonio Ruiz, el Alcalde de Batabanó Dr. Antonio Pérez Olivera; el Alcalde de Güines y candidato a Consejero comandante Cayetano González; el Representante a la Cámara general Carlos; Evaristo Gómez y otros muchos.

ASUNTOS DE SOCIEDADES

Ha sido presentado el Reglamento de la Agrupación Asbertista de la Acera de Vista Alegre.

El señor Clemente Larresa ha presentado los Estatutos de la Sociedad Cívico-Política de la Columna de Defensa Municipal.

El Club de Cantineros de la República de Cuba, comunica el cese del Presidente social y la designación para cubrir ese cargo del señor Teófilo Rodríguez.

Adolfo González ha presentado el Reglamento del grupo espirita "Gilberto Alconel".

Ha sido presentada el acta de constitución de la Agrupación Espírita "Manuel Martínez", domiciliada en Aranguren 190.

El Sr. Francisco García ha presentado el acta de constitución de la Sociedad de Estudios Psicológicos "Sueño Ideal", domiciliada en Rodríguez 39, en Jesús del Monte.

Por el Sr. Pedro Roque, ha sido presentado el Reglamento del Partido Laborista del País, cuyo domicilio ha sido fijado en Vives 190. El Sr. Fausto Bares, ha presentado el Reglamento de la Asociación "Exploradores Liberales".

PRESUPUESTO DE BATABANO

En el Gobierno Provincial se ha recibido el Presupuesto del Municipio de Batabanó para el ejercicio de 1926 a 1927, el que ha sido remitido por el Alcalde Municipal Dr. Antonio Pérez Olivera, y el que asciende a la cantidad de $38 mil 635.89, los ingresos y gastos.

SE PROCLAMO LA REELECCION DE MACHADO EN LA AGRUPACION AMIGOS DE CAMPOS MARQUETTI, VASCONCELOS Y ECHARTE

En el domicilio del conocido liberal Sr. Rafael Ibáñez, sito en la calle de Salud 160, letra A, se reunieron un grupo numeroso de liberales de esta Capital, para dejar constituído el "Comité Pro Acción y Defensa", de los candidatos a Representantes Sres. Generoso Campos Marquetti y Ramón Vasconcelos, y del candidato a Consejero Provincial Sr. Pedro Pablo Echarte, para laborar en todos sentidos por la elección de estos señores para lso cargos que han sido designados por el Comité Ejecutivo Provincial del Partido Liberal en la Habana.

Hablaron varios de los presentes sobre la necesidad que tenía el pueblo de Cuba de llevar a un nuevo período de Gobierno a la Presidencia de la República, al ilustre actual Primer Magistrado de la Nación, general Gerardo Machado y Morales, el que desde el poder estaba haciendo buenos los sacrificios de nuestros héroes por la Independencia patria.

Por unanimidad y entre grandes aplausos, acordaron todos los asistentes puestos de pie, pedir como una necesidad nacional el que el general Machado aceptara un nuevo período de cuatro años en la presidencia de la República, por ser estos los deseos unánimes del país.

Se acordó activar los trabajos de propaganda en favor de los candidatos Sres. Vasconcelos, Marquetti y Echarte, y ofrecer a estos un almuerzo popular el domingo 8 de agosto del año actual en los jardines de "La Tropical". En próximas reuniones quedará designada la comisión que organizará ese banquete que ha de resultar una gran fiesta política provincial.

Para el Ejecutivo del Comité Amigos de Echarte, Vasconcelos y Marquetti fueron proclamados los siguientes señores: Presidente, Serafín Santos Martínez; secretario, Pablo Figueredo, compañero estimado en la prensa; y tesorero, Rosendo Campos Marquetti.

En medio del mayor entusiasmo y con vivas a la República y al general Machado terminó la reunión.

¡SUDOR!
El sudor y sus consecuencias se evitarán manteniendo siempre fresca la piel de su niño con el uso constante del
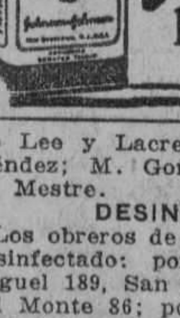

Polvo de Johnson para Niños
575

SANIDAD Y LOS POZOS EN LA ISLA

Con motivo de haberse comprobado por la Dirección de Sanidad que la mayoría de los pueblos de Cuba se surten de agua de pozos, el doctor Rensoli ha pasado una circular a todos los jefes locales, pidiéndoles con carácter urgente y de orden del Secretario del Ramo, una relación detallada de los pozos existentes en la demarcación de cada Jefatura, sobre todo en aquellas poblaciones que no posean otro sistema de abastecimiento de agua.

También les ruega a los jefes locales informen si dichos pozos se encuentran de acuerdo con lo que dispone el artículo III, capítulo primero de las Ordenanzas Sanitarias.

LA COMPRA DE MATERIALES

El Secretario de Sanidad, por conducto del Director del Ramo, ha pasado a todos los jefes locales una circular haciéndoles saber que no deben realizar compra alguna que no se ajuste cada mes a la dozava parte del crédito presupuestado, considerándose como una grave desobediencia todo acto en contrario.

LA IDENTIFICACION DE FIRMAS

En vista de que en muchas ocasiones ha sido necesario autenticar la firma de un jefe local y no existir en la Secretaría de Sanidad ningún libro registro donde conste, el doctor Rensoli ha pasado una circular a los jefes locales diciéndoles lo siguiente:

Primero: Que remita su firma por duplicado, en papel oficial y con el cuño de la Jefatura, próximo a la firma, con destino al Negociado Central; y segundo: Que como la firma pudiera ser difícilmente inteligible, como sucede a menudo, debe ponerse la firma con máquina en esas hojas solicitadas, al pie de la firma, el nombre y apellido que acostumbra suscribir en los documentos oficiales.

Se celebró ayer la subasta de efectos y materiales de escritorios en la subasta de Gobernación

SE PRESENTARON OCHO LICITADORES

Ayer se celebró en la Secretaría de Gobernación la subasta parael suministro de efectos y materiales de escritorio para el próximo año fiscal.

Concurrieron varios licitadores.

Integraban el Tribunal de Subasta el señor José R. Tomé y Varona, Presidente del Negociado de Personal Bienes y Cuentas, y como vocales figuraban el doctor Miguel de Marcos, Jefe del Negociado y el Jefe de la Oficina de Prisiones.

A la hora señalada se procedió por el Tribunal, a la apertura de los pliegos de condiciones, que presentaron los postores, que intervinieron en esta subasta, que eran los siguientes: José López Rodríguez, Julián Arroyo, Jesús Bouza, Carrasa y Co., José María Suárez, Sola... y Hermanos, Molina y Co., y Alfonso Serrano.

El Tribunal de esta Subasta, visto los pliegos de proposiciones presentados por cada una de las casas comerciales, que intervinieron en la subasta, elevará un informe al Secretario de Gobernación, para que éste resuelva.

¡No se rasque! ¡Cúrese esa COMEZÓN!

En toda clase de afección cutánea el rascarse siempre empeora el mal. Eczema y demás atormentadoras infecciones requieren medicación que sane la piel y vaya a la raíz del mal.

Para eczema y toda afección de la piel hay un remedio soberano. Se llama Unguentine. Una nueva fórmula descubierta por un especialista en afecciones de la piel. Unguentine sana toda superficie cutánea: También erupciones, quemaduras, heridas, llagas, etc. Parece increíble el alivio y consuelo que da. Infinidad de usos. Para su nene. Para su familia. Para usted. Véndese en las buenas boticas y droguerías en tubos metálicos. Recuerde bien y

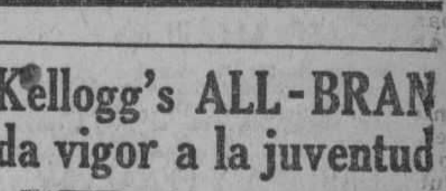

THE NORWICH PHARMACAL CO., Norwich, N.Y., E.

Kellogg's ALL-BRAN da vigor a la juventud

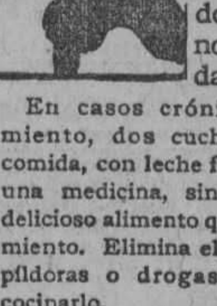
KELLOGG'S ALL-BRAN produce el vigor necesario para el juego, sport y trabajo, tomando cuando menos dos cucharadas diariamente.

En casos crónicos de estreñimiento, dos cucharadas en cada comida, con leche fría o nata. No es una medicina, sino solamente un delicioso alimento que alivia estreñimiento. Elimina el hábito de tomar píldoras o drogas. No hay que cocinarlo.

En los principales almacenes de abarrotes

Kellogg's

ALL-BRAN
Listo para servirse

Fabricantes también de KELLOGG'S CORN FLAKES

M.E.C.D. 2016

ANUNCIOS CLASIFICADOS

ULTIMA HORA

ANUNCIOS CLASIFICADOS DEL "DIARIO DE LA MARINA"

LISTA DE LAS AGENCIAS DE LOS ANUNCIOS CLASIFICADOS

Nº 1.—Vidriera de Tabacos. Obispo y Cuba.
Nº 2.—Vidriera de Tabacos. Oficios núm. 32.
Nº 3.—Vidriera de Tabacos, Hotel París, Zulueta y Misión, teléfono A-0015.
Nº 4.—Vidriera de Tabacos Café Marte y Belona.
Nº 5.—Vidriera de Tabacos Café El Imperial, Galiano y Zanja.
Nº 6.—Almacenes "EL ENCANTO" Galiano y San Rafael.
Nº 7.—Almacén EL AGUILA, (Víveres), Neptuno y Aguila.
Nº 8.—Panadería LA FLOR DE GALIANO, Galiano número 11.
Nº 9.—Farmacia SANTA AMALIA. Consulado y Animas.
Nº 10.—Vidriera "EL GALLO" Mercado de Colón 25.
Nº 11.—LA SORPRESA, Vidriera de Tabacos. Calzada del Monte y Arroyo.
Nº 12.—LA VILLA DE NOVELGAS, Víveres Finos. Belascoaín núm. 118.
Nº 14.—Vidriera de Tabacos café "El Mundo", Reina esquina a Chávez
Nº 15.—EL GATO BLANCO, Billetes. Belascoaín y Neptuno.
Nº 16.—Vidriera de Tabacos, Café Manhanttan, San Lázaro y Belascoaín.
Nº 17.—Guillermo Valdés, Barbería. Aramburo 36.
Nº 19.—Vidriera Café Moderno, Infanta y San Rafael.
Nº 20.—LAS AVENIDAS. Vidriera de Tabacos, Carlos III e Infanta.
Nº 21.—LA ESQUINA DE TEJAS. Vidriera. Monte 509 e Infanta.
Nº 22.—Manuel Montenegro. Víveres San Francisco y Buena Ventura. Víbora.
Nº 23.—LA OFELIA. Víveres. Teléfono: I-5538. Luz Caballero y Avenida Acosta.
Nº 24.—Agencia 24. Juan Seijas, Cerro 875.
Nº 26.—Café EL ESCORIAL. San Lázaro 288.
Nº 27.—LA LUNA. Almacén de Víveres. Calzada y Paseo. Vedado.
Nº 28.—Ricardo Carmendía, Obispo y Compostela.
Nº 29.—LA MARAVILLA, 10 de Octubre y San Mariano, Víbora. Telf. I-1291.
Nº 30.—Café IMPERIAL, Línea 158 entre 18 y 20.
Nº 31.—Eliseo Guzmán, Farmacia San Ramón, 10 de Octubre 614, Víbora. Telf. I-1242.
Nº 32.—El Almacén de Florida, bodega, Florida esquina a Esperanza.
Nº 33.—Delfín Fernández, Vidriera de Tabacos, café "La Parra", 10 de Octubre 147. Puente de Agua Dulce.
Nº 34.—"El Globo", bodega, Vives y Figuras.
Nº 35.—Luis M. de Laosa, Farmacia. Salud esquina a Lealtad.
Nº 36.—Francisco Rodríguez. Vidriera de Tabacos. Café El Chalet. 23, esquina a 12. Vedado.
Nº 37.—La Palma. Bodega. San Lázaro, esquina a Campanario.

INDICE POR SECCIONES DE ANUNCIOS CLASIFICADOS

	Sección.
ALQUILERES DE CASAS	1
ALQUILERES DEPTS.	2
ALQUILERES HABITS.	3
ANIMALES	4
AUTOMOVILES	5
BONOS Y CREDITOS	6
COMPRA-VENTA DE OBETOS	7
DINERO E HIPOTECAS	8
ENSEÑANZAS	9
EMPLEOS-Demandas	10
EMPLEOS-Ofertas	11
ESTABLECIMIENTOS	12
FINCAS RUSTICAS	13
FINCAS URBANAS	14
HOSPEDAJES	15
INSTRUMENTOS DE MUSICA	16
MAQUINARIA	17
MUEBLES Y PRENDAS	18
PARA EL HOGAR	19
PARA LAS DAMAS	20
PERDIDAS	21
SIRVIENTES-Demandas	22
SIRVIENTES-Ofertas	23
SOLARES YERMOS	24
SOLICITUDES. Varias	25
VARIOS. Agencias de colocaciones, etc.	26

1. ALQUILERES CASAS

Habana

SE ALQUILAN

espléndidos bajos de Aguiar 113, entre Teniente Rey y Muralla, propios para almacén. Llave en los altos. Informan en Avenida República 386, altos. U-4823.
U. H. 26505—22 jn.

SUBIRANA Y PEÑALVER

Se alquilan bajos y altos con sala, comedor, tres cuartos, baño intercalado completo, calentador, cuarto criados, servicio y cocina. Las llaves en el puesto de frutas. Precio: 60 pesos.

PEÑALVER Y SUBIRANA

Se alquilan bajos y altos con sala, dos grandes cuartos, bajo completo y cocina. La llave en el puesto de frutas. Precio: 40 pesos.
U.H. 27194. 24 junio

SE alquila el segundo piso de la casa Aguiar 44, dos cuartos, sala, cocina de gas y baño. Precio $60. La llave en la bodega. U H 26927 20 jn.

SE alquila la hermosa casa de Infanta 43 F, altos, entre Desagüe y Benjumeda, de tres habitaciones, sala, saleta, baño moderno y cocina de gas; informes: Ramón G. Fernández; Infanta 47; teléfono U 1157. U.H. 27173 20 junio

AYESTERAN 12

Entre Lugareño y Bruzón, alquilo en 70 pesos, altos, cuatro habitaciones grandes, sala, recibidor, baño intercalado, comedor al fondo, cocina, calentador, gas, servicios criados, terraza al frente; todo amplio, fresco, espacioso.
UH. 27661 22 jun.

SAN LAZARO 500

Alquilo entre L y M, casa 5 cuartos Sala, comedor, cuarto baño completo, cocina gas, servicio criados. Precio $75. Llave en la bodega. Informan Librería Albela. U-5783.
U H 27925 21 jn.

SE alquila para establecimiento un local en Infanta y Salud. Informa: F. García Villegas, al lado. 28135 27 jn.

ALQUILERES DE CASAS

ALQUILO, sin estrenar, frescos y lujosos altos Monte 49, frente al Campo Marte, con todas las comodidades. Informan allí mismo.
U H 27424 20 jn.

MONSERRATE Y LAMPARILLA

Se alquila casa nueva, compuesta de sala, comedor, tres cuartos y servicios modernos; informan M 4054.
U.H. 27156 20 junio.

GRAN LOCAL PARA GARAGE

Se alquila la planta baja de Mercaderes y Obrapía con una superficie de 1600 metros cuadrados propio para garage o cualquier cosa por el estilo. Informan en la misma.
U. H. E-1497-6d 18 Jn.

ARAMBURO 42

Alquilo casa cuatro habitaciones, cuarto de baño completo, sala, saleta, comedor, cocina gas, servicio criados. Precio $70. Llave en el segundo piso. Informan Librería Albela. Teléfono U-5783.
U H 27926 21 jn.

SE alquilan los altos de Lealtad 180, sala, saleta, dos cuartos y servicios, muy frescos; agua siempre; acabados de pintar. Informes en los bajos, izquierda.
U H 28046 22 jn

SE ALQUILA

En Figuras 37, entre Monte y Tenerife, amplio local acabado de fabricar sobre columnas de hierro y puertas metálicas, propio para almacén o establecimiento. Informan Teléfono A-1320. U H 27846 30 jn.

SE alquilan los bajos de la casa Malecón 45, entre Blanco y Aguila, con sala, comedor, tres habitaciones, baño, cocina y cuarto de criado. Precio $100.00. La llave en los altos. Informan calle 13 entre Paseo y 2. Teléfono F-5976.
U H 28038 25 jn

EN lo más fresco de la ciudad, a una cuadra de Carlos III, en el Ensanche de la Habana, se alquilan casas altas y bajas, modernas, con abundante agua, tres y cuatro habitaciones, comedor al fondo, baño intercalado, servicio de criados. Llaves en Lugareño y Luaces, bodega. Informes: Capitán Rodríguez Sigler. Teléfono F. O. 7043.
U H 28018 29 jn

MALECON 75, bajos, espaciosos, elegantes, para familia de gusto y posición; referencias, son necesarias; grandes salones 6|4 etc.
28039 21 jn.

SE alquilan dos casitas con sala, cuarto, cocina, comedor, servicio, muy frescas; Arbol Seco entre Santo Tomás y Clavel, una cuadra antes del tranvía de Infanta. Precio a $80 cada una. Allí informan y su dueño teléfono A-6567.
28036 27 jn

Neptuno, 150, casi esquina a Escobar, se alquila el segundo piso, sala, tres cuartos. baño intercalado, comedor, agua fría y caliente. La llave en los bajos. Más informes: Obispo, 108. Teléfono M-2287.
E 1505 3 d 20

SE alquila en el punto más alto y sano de la Habana, la casa Estrella 177, altos. Tiene sala, saleta, tres dormitorios, cocina, ducha y servicio sanitario. Tiene agua bombeada por motor eléctrico, y gana sólo cincuenta pesos mensuales. La llave en los bajos. Informan por el teléfono F-5357.
28029 22 jn

SE alquila la ventilada casa Gervasio 194, altos, con sala, comedor y tres cuartos, dos baños de lujo y dos servicios. Informan en San Rafael 136, altos. La llave en la misma. Precio módico.
27979 26 jn.

MANZANA de Luz, Oficios 35, se alquila hermoso local fresco y espacioso, propio para almacén u oficinas de compañía de vapores o lo que convenga. Tiene dos puertas frente a la Alameda de Paula y 4 por Oficios. Informes Prado 21, altos. 27981 29 jn.

En Neptuno. Se alquila bonito local, propio para cualquier giro. Informes, de 8 a 9 a. m. y de 1 a 2 p. m. F número 242, Vedado. Teléfono F-4960.
E 1506 3 d 20

REFUGIO 29, alquilo piso, sala, comedor, tres cuartos, etc. $70. Dos meses o fiador. Llaves bodega Industria. Informan Obrapía 51, casa huéspedes. Teléfono A-3002. 27982 22 jn.

PROPIA PARA ALMACEN

próxima a desocuparse, cerca de la estación Terminal, muelles y almacenes, se alquila en 140 pesos una casa compuesta de un salón de más de 300 metros con columnas de hierro y cuatro habitaciones altas, con sus servicios. San Isidro, 24, casi esquina a Cuba. Tiene corriente subterránea para motores. Para informes en la misma o teléfono M-9743.
28023 22 jn.

MARINA, 18

casi esquina Príncipe gran local para comercio o exposición, 400 metros. Se alquila en $275, altos y bajos. F. O. 1960 Llave al lado. 27986 23 jn

CASAS PARA FAMILIAS

Belascoaín 41 1|2, agua corriente, centro comercial. Rastro 4 1|2 y Obrapía 51. Habitaciones a 13, 14 y 15 pesos. Hay luz eléctrica.
27984 22 jn.

SE alquila en el edificio acabado de construir, Virtudes 119-B, esquina a Escobar, un lindísimo principal de esquina y a la brisa, compuesto de sala, comedor, cuatro habitaciones, baño completo, cocina y calentador de gas, agua a satisfacción, cuarto y servicio criados. La llave en el café. Teléfono A-2083.
27992 23 jn

ALQUILERES DE CASAS

ALQUILO hermosa casa propia para restaurant y huéspedes. El bajo tiene diez puertas. El piso diez balcones, renta $250. Se cede en $200. Informes F-3263.
28050 22 jn

BLANCO 40, a la brisa, se alquilan el bajo y el alto, cada uno tiene muy amplios: sala, recibidor, comedor al fondo 5 cuartos, baño, cocina, servicio de criados. El alto además, buen cuarto en la azotea. La llave en la bodega. Informan: teléfono A-3467.
28049 22 jn.

SE alquila la casa Obrapía 9, pia para almacén o comercio. Informan en Monserrate 117, El Vizcaíno. 28045 29 jn

SE alquila, Avenida Menocal antes Infanta, entre Benjumeda y Llinás, dos casas altas, con sala, comedor, cuatro cuartos, baño intercalado, agua caliente y fría, cocina de gas y cuarto de criados. Informes teléfono I-1116.
28053 4 jl.

SE alquila en la mejor cuadra de Revillagigedo, 113, los bajos, con sala, recibidor, tres habitaciones, saleta de comer, cocina de gas, baño moderno y demás comodidades para una familia, fiador o dos meses, enfrente la llave.
28073 23 jn.

REVILLAGIGEDO 127, frente al parque y la iglesia, sala de dos ventanas, comedor, aposento y tres cuartos grandes, instalación eléctrica en toda la casa, los tranvías de todas las líneas a dos pasos. Alquiler, $65.
28075 22 jn.

ALQUILO en Peña Pobre un hermoso apartamento con vista a la calle y toda clase de comodidades. Teléfono M-2312 Prado, 71, altos.
28063 23 jn

ACABADOS DE FABRICAR

Se alquilan los frescos y ventilados pisos altos de elascoain 7 B aun sin estrenar, compuestos de sala, comedor, cuatro habitaciones, baño intercalado moderno, cuarto y servicio para criados. Informan en la misma y Habana 82. Tel. A-2474.
28055 25 jn.

BELASCOAIN, 613-E

Alquilo los altos entre Figuras y Carmen Sala, comedor, tres cuartos, baño intercalado, moderno, cocina de gas y un cuarto en la azotea con servicios $70. Informan en San Miguel 100, de 7 a 11 y de 1 a 4. Carlos Rodríguez.
28060 24 jn.

OQUENDO, 9-C

Se alquilan entre San Rafael y San José estos altos modernos. Sala, comedor, tres cuartos, baño moderno, cocina de gas. Precio $60. Informa: Díaz en Neptuno y Lucena, casa de préstamos.
28059 24 jn.

AVISO. Aguila y San Rafael, frente al Fin de Siglo, se alquilan los altos del café con 11 habitaciones, todas con balcón a la calle. Informan en el café.
U H 28134 22 jn.

ALQUILO los altos de Revillagigedo 100, acabados de fabricar, muy grandes, baños intercalados, cocina gas. Se dan a precio de situación y los bajos de Belascoaín 52 Informes Lealtad 89. Teléfono A-9621.
28128 25 jn.

SE alquilan en $100 los bajos de la casa Malecón 152 compuestos de sala, saleta, tres cuartos, cocina de gas etc. La llave en los altos. Para informes mueblería Le Palais Royal, de Angeles 14. Teléfono A-7451. 28126 23 jn.

SE alquilan en $70.00 los altos de la casa San José número 65, compuestos de sala, saleta, tres cuartos y cocina de gas. La llave en los bajos. Para informes mueblería Le Palais Royal de Angeles 14. Teléfono A-7451. 28125 23 jn.

PROPIA para gran soriedad o club sportivo se alquila magnífica casa con grandes y espaciosos salones, San Lázaro 138 con una preciosa vista al Malecón y espléndido frente donde poder hacer gran terraza. Informes San Lázaro 124. Teléfono A-7838. 28122 22 jn.

CONDESA 42, altos, se alquila. Tiene sala, comedor, dos cuartos. cuarto de baño, intercalado y cocina de gas. Puede verse de 9 a 11 a. m. y de 1 a 4 p. m. Informan I-5085 y M-1224.
28153 24 jn.

PARA bodega u otro establecimiento, se alquila la esquina de Aramburo y Salud, casa moderna. 28151 22 jn.

PARA almacén u otra industria, próximo a desocuparse la casa Empedrado 8, con 800 metros cuadrados, se admiten proposiciones por el local. Para informes Augusto Serra. 28152 22 jn.

SE alquila en Aguacate 34 B esquina a Empedrado, segundo piso, una habitación amueblada en $20. Se piden referencias. 28148 23 jn.

SE alquilan acabados de pintar, los altos Villegas 16. Sala, saleta, tres cuartos, baño, cocina y servicios. Agua abundante por motor $75.00, fiador o dos meses en fondo. Llave en la bodega. Informes: I-3676. 28143 21 jn.

SE alquilan los bajos de Virtudes 177 F. con sala, saleta, tres cuartos, baño intercalado, comedor, servicio y cuarto de criado. La llave en los altos. Tel. A-5696
28133 22 jn.

SE alquila el moderno y fresco segundo piso alto de Marina 19 esquina a Vento, frente al parque de Maceo, compuesto de recibidor, sala, dos cuartos, comedor, baño, cocina y calentador de gas. Hay motor para el agua. La llave en la fonda. Informes Teléfono A-6420.
28087 22 jn.

SE alquila el fresco y moderno bajo de Marina 21 esquina a Vento, frente al Parque de Maceo, con sala, comedor, tres cuartos, baño intercalado, cocina de gas y servicio de criados. La llave en la Fonda. Informan Teléfono A-6420.
28086 22 jn.

SE alquilan las casas Consulado 7 y 9, acabadas de construir con vista al Paseo de Prado. Informes en la misma, el portero. 28084 22 jn.

BONITA CASA NUEVA

Alquilo, con sala, tres cuartos, baño lujoso, comedor fondo, cuarto servicios criados; cocina, calentador gas. Lealtad 35 entre Animas-Lagunas, altos $80, tercera planta $75.00. Teléfono A-2484. F-5230. Llave en el 33. 28110 22 jn.

NEPTUNO 342 (entre Basarrate y Mazón)

Se alquilan los altos y los bajos. Los bajos contienen sala, saleta, 4 habitaciones, baño, inodoro y servicios para criados. Alquiler $80. Los altos contienen sala, saleta, comedor, cuatro habitaciones con baño intercalado, moderno, dos habitaciones en la azotea y servicios para criados. Agua abundante por tener bomba eléctrica automática. Alquiler 100 pesos. Informes en la bodega.
28139 24 jn.

HERMOSA SALA

con dos balcones, se alquila en módico precio en casa de moralidad. Jesús María 122 altos. 28145 22 jn.

ZEQUEIRA 12,A BAJOS

Alquilo casa moderna, cómoda, fresca, $45.00. Tres cuartos, sala, saleta, cocina amplia. Llaves e informes: Romay 1, alto Teléfono M-6230.

OMOA 14-C

Alquilo casa moderna, cómoda, ventilada $45.00. Sala, saleta, tres cuartos, llave e informes Monte 350, altos. Tel. M-1365.
28146 23 jn.

CASAS POR ESTRENAR

Víbora, se alquilan, Pocito 8 y 10, altos $55 uno; tienen 5 cuartos, sala, saleta, baño intercalado, cocina y calentador de gas. La llave allí. Informan Monte 350 altos. Teléfono M-1365.

POCITO 10-A POR DELICIAS

Se alquila el bajo, tres cuartos, sala, comedor, baño, cocina gas a $40. Frescos, cómodos, bonitos. La llave allí. Informan Monte 350, altos. Teléfono M-1365.

SOTANO DE 106 METROS

planos, 2.45 puntal, alquilo. Pocito 10, por Delicias, Víbora, ventilados. Propios para garage y otros fines. La llave allí. Informan Monte 350 altos. Tel. U-1365.
28146 23 jn.

SAN JOSE Y GERVASIO

SAN José y Gervasio alquilo un tercer piso, lo más fresco de la Habana, con sala, comedor, dos habitaciones, servicios sanitarios y cocina de gas, alquiler $45.00. Informes Teléfono M-4360.
28157 21 jn.

1. ALQUILERES CASAS

Cerro

SE alquila una casa acabada de fabricar con sala, comedor, dos cuartos, baño intercalado y buen patio, acera a la brisa, agua abundante a una cuadra de la calzada del Cerro en Carvajal 6. Informan en 10. Se da barata. 28092 23 jn.

SE alquilan 4 casas, dos altas y dos bajas. Están sin estrenar. Tienen sala, saleta, comedor, dos cuartos, buen baño intercalado, son muy frescas, no falta el agua; están a una cuadra de la calzada del Cerro. Churruca 7. Informan al lado y en el F-4418. 28093 23 jn.

SE alquila amplio piso alto en Lombillo número 2. Dista 20 metros de la Calzada del Cerro. Informan en la misma.
28118 24 jn.

CERRO y Monasterio. Se alquilan de nueva construcción, 8 casas planta alta: sala, recibidor, 2 cuartos, comedor, cocina y servicio completo timbre eléctrico, tres toma corriente, teléfono, en lo más alto; precio de situación. Vista hace fe. Informes en la misma. Tel. I-1357.
U H 28111 24 jn.

Jesús del Monte—Víbora

EN la Calzada de la Víbora a una punta de las paralelas de la Havana Central, se alquila fresca y bonita casa compuesta de jardín, portal, sala, comedor, tres habitaciones, baño completo y cocina, patio y traspatio, acabada de pintar. Informan I-2484. Percio $55.
E 1480 Ind. 15 Jn.

EN el Parque de la Loma del Mazo, se alquila la fresca y ventilada Villa Teté, rodeada de jardines y con vista a la Habana. Compuesta de portal, terraza, sala, comedor, hall, seis habitaciones y baño completo; cocina, dos habitaciones, baño para criados y garage; a una cuadra del Colegio "Champagnat" y "Nuestra Señora de Lourdes". La llave e informes al lado. I-2484.
E. 1440.—Ind. 15 Jn.

SE alquila un chalet en la calle Vista Alegre 14, entre San Lázaro y San Anastasio en punto alto y fresco a dos cuadras de la Calzada, compuesto de seis cuartos 4x4 en los bajos y dos altos con servicio independiente, baño intercalado, sala, recibidor, hall y comedor y despensa, un garage para tres máquinas, abundante agua, pues tiene depósitos y bomba, cocina de gas y carbón y pantry, patio y traspatio. Precio módico. Informan al lado número 12. U. H. 26521.—25 Jn.

SE alquila la casa Octava 17, compuesta de portal, sala, saleta, dos cuartos grandes y uno chico, baño completo, cocina, patio, agua abundante. $45.00. Informan bodega San Francisco y Octava, La llave en la misma.
28005 22 jn

ALQUILO lindísimos bajos Lawton y Santa Catalina: sala, comedor, cuatro cuartos, baño moderno, cocina gas, demás servicios. Llave al lado. Informes, teléfonos I-3644, A-5620.
28020 24 jn

LUYANO, GANGA

Se alquila una casa en 35 pesos, compuesta de sala, tres habitaciones, baño intercalado y comedor, cocina y patio. Calle Herrera letra A, casi esquina a Guasabacoa. Informan al lado por Guasabacoa o en el teléfono M-9743.
28022 22 jun

ALQUILO

En Concha 234, casa de sala, comedor dos cuartos, cocina y baño. Precio $24. Informan en la misma, peletería La Moda. 27998 22 jn.

ALQUILO

casa moderna, de sala, tres amplios cuartos, comedor, baño intercalado con 4 piezas, buena cocina y un gran patio. precio 45 pesos. La llave en Reforma 123, a una cuadra de la calzada de Luyanó.
27999 22 jn

MANTILLA, Para la temporada, fresca casa, colgadizo, sala, dos cuartos, comedor inodoro, hay agua, media cuadra calzada. A-3751. 28076 22 jn

ALQUILO, en Luco letra B entre Pérez y Rodríguez, una casita muy cómoda y en precio módico. Teléfono M-2312. Informan Prado 71, altos.
28062 23 jn.

SANTA Catalina 34, Víbora, a dos cuadras del tranvía, se alquila compuesta de jardín, portal, sala, saleta, tres cuartos, baño intercalado, comedor, cocina, cuarto y servicios de criados, patio y traspatio. La llave en el 36. Informan en San Mariano 43. Villa Alicia. Tel. I-1898 y Villegas 78. 28131 21 jn.

SE alquila la casa de Enamorados No. 8 entre San Julio y Durege, de portal, sala, tres cuartos y comedor al fondo y cuarto criado, baño intercalado y galería y patio y garage. Tel. A-6392. 28119 25 jn.

SE alquila, muy barata una casa acabada de construir, compuesta de portal, sala, saleta, 4 habitaciones grandes, baño intercalado completo, buen patio y un gran traspatio cementado en Santa Ana 14 entre Cueto y Guasabacoa, Luyanó. Precio $55. Informan Monte 64. Tel. A-1952. Hay siempre agua abundante.
28140 22 jn.

SE alquila en la parte más alta de la Víbora, casa de Vista Alegre 12. La llave en la bodega. Más informes San Anastasio 80. Tel. I-3326. 28172 22 jn.

SE alquila el bonito y cómodo chalet de Luis Estevez 72. Es de dos plantas y tiene garage y cuarto para el chauffeur. La llave en el 70. Informes San Anastasio 80. Teléfono I-3326.
28171 22 jn.

ALQUILO moderna casa en Avenida Estrada Palma 65 entre O'Farrill y Lagueruela, Víbora. Altos: recibidor, cuatro cuartos, baño y terraza. Bajos: sala, comedor, dos cuartos, baño intercalado, repostería, cuarto de criados, jardín y portal. La llave en la bodega La Cubana. Informan Teléfono A-6420.
28085 22 jn.

ALCALDE O'Farrill entre Luis Estevez y Lacret. Sala, comedor, cuatro cuartos, cocina, baño completo, garage con dos cuartos altos, jardín, portal y patio al fondo. Alquiler $75. Informan Teléfono: F-5414. 28115 21 jn.

SE ALQUILA en $32 la casa Milagros 124 entre Lawton y Armas. Sala, comedor, dos cuartos, cocina y buen baño.
28159 23 jn.

Marianao

SE alquilan en el Reparto La Sierra a una cuadra del tranvía, casas cómodas, con cuatro y cinco habitaciones y garage. Informa: José F. Barraqué, en Siete esquina a Cuatro, La Sierra. Teléfono F. O. 1423.
28074 22 jn

BUENAVISTA, cerca Colegio de Belén y frente estación eléctrica, se alquila un chalet moderno con todas comodidades, propio para familia numerosa o dos familias. Jardín, garage. También un piso alto en otro chalet, todas comodidades. Agua abundante en ambas. Tel. FO-1691
28094 22 jn.

Vedado

SE alquilan los altos de C No. 65 entre 19 y 21, acabados de pintar, con cinco habitaciones, sala, saleta, recibidor, cocina y cuarto de baño. Ganan $90. La llave en los bajos. Informan en Neptuno 93.
U H 27916 21 jn.

SE alquilan los bajos de Ocho núm. 205, entre 23 y 21, preciosos, acabados de fabricar, con jardincito, portal, sala, comedor, tres habitaciones, baño completo y de criada, cocina de gas en setenta pesos. Véanla. Informan en la misma.
28044 22 jn

VEDADO D y Once. Se alquila esta moderna casa con espléndida situación. Véala y se convencerá. Muy próxima a Línea, Colegio La Salle, parroquia y cines. Planta baja, sala, comedor, biblioteca y garage. Alta: cinco dormitorios y baño. Informa doctor Pardo, Cuba, 52, A-7625. De 3 a 5. Puede verse de 10 12 y de 3 a 7. 28037 23 jn

EN 72 pesos se alquilan los altos de la casa calle 21 número 246, entre E y F, Vedado, compuestos de sala, recibidor, cuatro cuartos, comedor al fondo, baño moderno, cuarto de criados, escalera de mármol y demás servicios, propios para dos familias. Están recién pintados. Pregunten en el edificio al fondo por el señor Fermín.
27995 23 jn

ALQUILO casa, Seis No. 15 entre 13-15, Vedado, compuesta de sala, tres cuartos, comedor y servicio sanitario con azotea. Informa la encargada en el interior.
28138 23 jn.

ALQUILERES DE CASAS

EN LO MEJOR DEL VEDADO

Se alquila, acabada de fabricar la espléndida casa calle Baños número 3, entre Calzada y Quinta, compuesta de portal, sala, cuatro hermosas y ventiladas habitaciones, baño intercalado, comedor, pantry, cuarto y servicios de criados, calentador y cocina de gas, patio, traspatio y entrada independiente de criados. Informan en Baños núm. 5.
27990 29 jn

VEDADO, antes ciento cuarenta pesos, hoy 70 pesos los ventilados altos calle Cuatro, 257, cinco habitaciones, dos cocinas. Llave bodega esquinHa 25. F-2982.
28047 24 jn

C, entre 21 y 23, 209, alquila casa de terraza, sala, comedor, cinco cuartos, cocina y servicios. Teléfono F-4252.
28067 20 jl

SE alquila la hermosa casa de planta baja situada en la calle I entre 13 y 15, Vedado. Tiene sala, recibidor, cinco cuartos, comedor, cocina, jardín y garage. Informan en la calle K entre 9 y 11. Sra. viuda de Carricaburu. Teléfono F-1181.
27996 23 jn

VEDADO. Se alquilan los altos de la casa calle 15 número 196, entre G y H, compuestos de sala, comedor, tres habitaciones con baño intercalado, cocina de gas, cuarto de criados con su servicio sanitario. etc. Informan H número 128, esquina a 15. 28003 26 jn

VEDADO, se alquila casa con portal, sala, recibidor, cuatro cuartos, bauo intercalado de lujo, comedor, pantry, cocina de gas y calentador, cuarto y servicios de criados. Se atiende al jardín y limpieza de la entrada y aceras por cuenta del dueño. Puede verse de 12 a 6 p. m. Calle 10 entre 15 y 17. Alquiler $125.00. Informan Sr. Rodríguez. Obispo 16 esquina a San Ignacio. 28088 22 jn.

ALQUILO casas nuevas, Vedado, con todas las comodidades modernas. Las hay de varios precios en 23 esquina a 6. Se atiende al jardín y limpieza de la entrada por cuenta del dueño. Puede verse de 7 a. m. a 12 m. Para informes señor Rodríguez. Obispo 16, altos.
28083 22 jn.

ESPLENDIDA planta baja, Vedado, se alquila calle 15 No. 443 entre 8 y 10, decorada a todo lujo con portal, vestíbulo, sala, saleta, hall, cinco cuartos muy grandes y uno chico con closets y dos baños intercalados, comedor, pantry, despensa, cocina, cuarto de criada con bauo completo, garage dos máquinas y cuarto de chauffeur con servicio sanitario independiente. Precio $220. Informan F-4538.
28090 25 jn.

SE alquila Calzada 86 A altos entre A y B., preciosa residencia, en lo mejor del Vedado. Alquiler $130.
28101 24 jn.

SE ALQUILA

una casa preparada pra establecimiento; gana $34.00, rebajada de $60.00 en la Calzada de Zapata esquina a B. Teléfono F-5762. 28136 26 jn.

Extrarradio

CALABAZAR, Habana, alquilo gran casa quinta, Meireles 31, propia para numerosa familia, doce habitaciones y tres grandes patios. Libertad y Párraga. Víbora, teléfono I-1124.
28078 29 jn.

2. ALQUILERES DEPTS.

Habana

EDIFICIO CORBON

Industria 72 1|2 dos cuadras de Prado. Por sus comodidades y seriedad reunen grandes condiciones para matrimonios y corta familia, espaciosos apartamentos sin muebles, agua abundante, caliente y fría, serservicio de criados, ascensor día y noche y sereno en el interior.
U H 23748 25 jn.

ALQUILO EN $20

apartamento de dos amplios cuartos, portal, cocina, baño y mucho patio. Informan en Reforma 123, a una cuadra de la calzada de Luyanó.
27997 22 jun.

ALQUILO bonito departamento de dos habitaciones con balcón a la calle, casa particular. teléfono. San Juan de Dios 6 altos, en Compostela y Habana.
28129 21 jn.

DE cincuenta pesos en adelante se alquilan magníficos apartamentos con todas las comodidades en el nuevo edificio de Ayesterán y Desague. En los bajos dos magníficos locales, propios para café y billares. Informes: San Lázaro 124. Teléfono A-7837. 28121 22 jn.

NARCISO LOPEZ 2 Y 4

antes Enna, frente al muelle de Caballería, alquilo hermosos departamentos con vista a calle, de dos y tres habitaciones con sus servicios completos. También hay habitaciones, todas muy frescas y baratas desde $12 en adelante; todo rebajado y ajustado a la situación. Orden y moralidad. 28165 23 jn.

MONTE 2 LETRA A

Esquina a Zulueta en $35, hermoso departamento de dos habitaciones, vista a calle Monte, muy fresco. Casa de orden.
28163 23 jn.

Barrios

EN 38 pesos se alquila en el edificio por apartamentos calle 19 número 243-A, entre E y F, Vedado, el departamento número 14, completamente independiente, compuesto de sala, comedor, dos cuartos cocina de gas y cuarto de baño con bañadera, lavabo, bidet y demás servicios. Puede verse. Pregunten por el portero, señor Fermín.
27994 23 jn

SALITA Y CUARTO

Alquilo departamento con luz a $14.00. Orden completo. J. del Monte 156. Allí informan. 28147 23 jn.

3.—ALQUILERES HABTS.

Habana

ZULUETA 32, al lado del Teatro Payret se alquilan magníficas habitaciones. Aguiar 57, Cuarteles 1 y Cuba 80; Cuba 120 y Compostela 110. Aguacate 122. Esperanza 117; Manrique 162; Lagunas 85; Animas 129; Gervasio 27; Virtudes 140; Calzada del Cerro 607; Recreo 20; Velázquez 9; Vedado, calle J No. 1; Baños 2 esquina a 3a.; Quinta No. 48; A No. 3; Quinta No. 69; Diez No. 6; Nueve 150 y Nueve No. 174. U H 27057 21 jn.

MALECON, 20

Se alquilan hermosas habitaciones con vista al Paseo. Agua fría y caliente. Luz y teléfono. Precios módicos.
28017 27 jn.

SE alquila un cuarto alto con servicio completo de lujo, en Gervasio 194, entrada independiente. Informan en San Rafael 136, altos.
27980 26 jn.

EN casa de un matrimonio se alquila una hermosa habitación a hombres solos con luz, llavín y teléfono. Angeles 25, altos.
28124 21 jn.

SE alquilan dos hermosas habitaciones de esquina con vista a la calle a matrimonio sin niños o personas mayores en casa familia. Maloja 25, altos esquina a Angeles. 28082 27 jn.

PALACIO Abadín. Cuba 86. Casi esquina Teniente Rey. Edificio moderno, fresco, tranquilo, habitaciones con lavabos, amuebladas, ropa, criados o sin muebles, desde $20 mensuales. M-9726.
U H 28162 27 jn.

EDIFICIO CANO

Tenemos para alquilar habitaciones y departamento. Todo fresco e higiénico, elevador y agua caliente. Comida superior barata. Villegas 110. Sol y Muralla.
28144 29 jn.

5.—AUTOMOVILES

Varios

CUÑA Sportiva, la más linda de la Habana, en perfectas condiciones mecánicas. Precio muy razonable. Lange Motor Co., Ave. Washington 12. Telf. U-2614.
U H 28030 21 jn

AUTOMOVIL Cadillac, cinco pasajeros, tipo 59. Gomas nuevas. Precio de oportunidad. Lange Motor Co. Ave. Washington 12. Telf. U-2614.
U H 28031 21 jn

AUTOMOVIL Packard, cerrado, lindísimo. Motor de doce cilindros, en perfectas condiciones. Lange Motor Co. Ave. Washington 12. Telf. U-2614.
U H 28032 21 jn

AUTOMOVIL Packard, doce cilindros, abierto, de siete pasajeros, color gris. Precio reducido. Lange Motor Co. Ave. Washington 12. Telf. U-2614.
U H 28033 21 jn

AUTOMOVILES

AUTOMOVIL Fiat, modelo 501, de cinco pasajeros, en perfecto estado, como nuevo. Se garantiza y su precio es mínimo. Lange Motor Co. Ave. Washington 12. Telf. U-2614.
U H 28034 21 jn

SE vende un automóvil Columbia, en muy buenas condiciones; sólo le falta pintura. Informan D núm. 200, entre 21 y 23 de 2 a 3. 28010 22 jn

CAMIONES reconstruídos y piezas de repuestos nuevas y de uso. Directamente de una casa acaparadora en Chicago. Tengo en existencia un Mack de volteo de 3 1|2 toneladas en $4.000, un Hurlburt en chassis de 3 1|2 toneladas en $1.250.00 un Bethlehem de 2 1|2 toneladas en $850; Admito proposiciones para un camión Mack de 5 1|2 toneladas en chassis que recibiré la semana que viene. J. A. Bolaño. Fundición de Leony, Villanueva, entre Concha y Enna. Teléfono I-2129.
28015 22 jn

CHRYSLER 6 cilindros, 5 pasajeros, 4 meses uso, flamante, vende por retirarse. Barato, al contado. 17 número 20, entre Baños y F, café, Vedado. (Alvarez).
28006 24 jn.

GANGA: CUÑA STUTZ

Acabada de pintar y reajustar, con motor de cuatro cilindros a toda prueba, 6 ruedas de alambre con sus seis gomas, fuelle con funda nuevos. Se da a primera oferta por carecer de local. Calle 15 número 443, entre 8 y 10, teléfono F-4538. 28014 25 jn.

VENDO un Chevrolet del 24, listo para trabajar a toda prueba en $140. Vives No. 149. Preguntar por Iglesias.
28137 22 jn.

POR dejar el negocio se vende Chevrolet tipo Sport, flamante en $225. Tel. FO-2106 Calle 10 entre 3 y 5. Reparto Almendares
28164 21 jn.

6.—BONOS Y CREDITOS

COMPRO CREDITOS DEL GOBIERNO

aprobados por la Comisión de Adeudos. Cualquier cantidad. No venda sin antes saber mi oferta. Manzana de Gómez núm 318. Manuel Piñol.
28041 9 jl

7.—COMPRA-VENTA OBJETOS

POR 60 centavos giro postal, mando a donde quiera en la isla, dos libras de caramelos franceses, surtidos de frutas. Alois Billy, Jesús del Monte 45.
27906 29 jn

CONTADORAS CAOBA

niqueladas, $10, $15, $20, $25 y $30. Nuevo plan de ventas. Aprovechen esta oportunidad. Hago cambios. Hay piezas de repuesto. Oficina: Campanario 89.
28069 20 jl.

$10, $15, $20, $25 Y $30

contadoras caoba, niqueladas. Nuevo plan de ventas. Aprovechen esta oportunidad. Hago cambios. Hay piezas de repuesto. Oficina Campanario 89.
28069 20 jl.

SE vende un aparejo bueno para maestro de obras, o agencias de mudanzas. Informan: Infanta y Santo Tomás, bodega.
28132 24 jn.

8.—DINERO E HIPOTECAS

DINERO EN HIPOTECA PARA FABRICAR

Toda clase de facilidades

Cuba 81, altos, esq. a Sol
U. H. 27814. 2 jl.

TOMO en primera hipoteca sobre propiedades cerca de Toyo con suficiente garantía; 20 mil pesos interés pago el 7 y medio, tiempo dos años a dos años. Marín, Aguiar 59, teléfono A-6283. Deseo trato directo. 28057 25 jn.

$35.000 tomo sobre 4 casas grandes modernas en San Lázaro, próximas a Manrique. No se paga más del 6 1|2. Garantía: más de $100.000. Personalmente, Benítez. Fernando Quiñones 7, de 12 a 3. (No se paga comisión.) 28072 21 jn.

TENGO para primera hipoteca dos partidas de $2.000 y $4.000 sin intervención de corredores con garantía. Los doy en cualquier barrio de la ciudad. Francisco Fernández, Monte 2 D, informa.
28103 23 jn.

DINERO EN HIPOTECA

Lo podemos colocar al 1 0|0 mensual. Informa: C. Valladares. Lonja del Comercio. Dto. 434. Tel. A-6560.
29105 22 jn.

9.—ENSEÑANZAS

PROFESOR Normal de Madrid. Clases diarias y alternas de ingreso en el Instituto y Normales. Gramática, Literatura, francés, etc. etc. Sr. Pedrós. Industria 168. Teléfono A-7632.
28043 29 jn

CURSO DE PROCURADOR

¿Desea usted estudiar un cursillo rápido y hacerse procurador? Util y prestigiosa profesión, obteniendo su examen que le gestionamos, cuota económica. Véanos. Institución Nacional Pitman, Prado núm. 16. (piso intermedio).
28024 24 jn.

ACADEMIA DE ESTENOTIPIA DIRECTORA M. A. ALVIRA

La estenotipia, (taquigrafía en máquina) es más rápida y fácil de aprender que la taquigrafía a mano.. Garantizada la enseñanza completa por correspondencia en tres meses. Dirección: 27 y E., Vedado. Teléfono F-5367. 28061 20 jl.

PROFESOR MERCANTIL

Clases particulares de Teneduría de Libros y Cálculos mercantiles a cargo de un experto contador. Método práctico y rápido .Curso especial para alumnos adelantados. Clases por correspondencia. Se otorga título. Informes Sr. Orfila. Cuba 113 (por Jesús María). Departamentos 17 y 18. (Segundo piso). 28054 4 jl.

10.—EMPLEOS-DEMANDAS

Agentes

SE solicitan personas que deseen ganar dinero en un negocio de grandes ganancias. Diríjanse exclusivamente por correo a Felipe Alvarez Hernández, Obispo, 56, Habana. 28040 4 jl

Varios

SEÑORAS Y SEÑORITAS

Para darles ocupación en un trabajo cómodo, digno y bien retribuido por comisión, se invita a señoras y señoritas, que dispongan de algunas horas al día, a que vengan a tomar informes en el Departamento de anuncios clasificados del DIARIO DE LA MARINA.

11.—EMPLEOS-OFERTAS

Mecanógrafos y Taquígrafos

EXPERTO taquígrafo en español, sabe inglés, desea colocarse. No tiene grandes pretensiones. Informan A-8585.
28150 22 jn.

12.—ESTABLECIMIENTOS

Arrendamientos

UNA COCINA, ALQUILO

Con su gran comedor y su batería completa de cocina y comedor. Tiene varios abonados ya la casa 25 pesos alquiler al mes, así que la casa es una garantía de 50 pesos por los alquileres y el servicio lo que devuelvo la casa al entregarle todo al corriente; en uno de los mejores lugares de esta ciudad. Es casa de huéspedes de doce habitaciones. Informan Lagunas 64. Teléfono U-5047.
U H 28156 21 jn.

Ventas

SE vende la parte de uno de los socios del café San Rafael y Aguila, por retirarse del negocio.
U. H. 27482.—20 Jn.

CARNICEROS

Vendo una carnicería en la Calzada de Infanta; vende media res y la doy sumamente barata por no ser del giro; vista hace fe. Informes en Infanta y Jesús Peregrino, bodega de Víctor García.
28009 27 jn.

CAFE bodega y venta de gasolina en calzada, con 8 años contrato, poco alquiler, vendo en 8.000 pesos con 4 al contado. Marín, Aguiar 59, teléfono A-6283.
28057 25 jn.

ESTABLECIMIENTOS

BODEGA en el Vedado, cantinera, sola, en esquina, con 6 años contrato, poco alquiler, comodidad para familia, vendo en 6.500 pesos con 3 al contado y resto a pagar en cómodos plazos. Marín, Aguiar 59, teléfono A-6283.
28057 25 jn.

BODEGA sola en esquina, cantinera, con 6 años contrato, cerca de Belascoaín, con comodidad para familia; no paga alquiler; vendo en 6.000 pesos, con 3 al contado y resto a pagar en cómodos plazos. Marín, Aguiar 59, teléfono A-6283.
28057 25 jn

FEDERICO PERAZA

Café Los Alpes, Reina y Rayo. Teléfono A-9374. Vendo y compro toda clase de negocios y doy dinero en hipoteca. Un hotel en $2.000, una carnicería en $2,000. Vende media res.

Vendo esquinas en el Cerro y Jesús del Monte. Infanta, Estévez, Santos Suárez y en la Habana.

BODEGA EN CALZADA

Vende garantizado $80 diarios, paga de alquiler $40, es un buen negocio para el que quiera establecerse. Para informes: Peraza, Reina y Rayo. Café. A-9374. Los Alpes.

OTRA EN MARIANAO

Deja $250 mensuales precio $6.000, no paga alquiler; tiene comodidades, para familia. Se dan facilidades de pago. Informan: Tel. A-9374.

VENDO BODEGAS

desde $1.000 hasta $25.000 en la Habana y sus barrios. Se dan facilidades de pago. Informa: F. Peraza. Reina y Rayo. Tel. A-9374.

VENDO CAFES, FONDAS, CASAS

de huéspedes de todos precios. Informa Peraza. Tel. A-9374. Vendo dos carnicerías, muy baratas en el centro de la Habana. Informa: Peraza. Teléfono A-9374.

UNA CASA DE HOSPEDAJE

con un buen contrato y buena venta con 21 habitaciones. Informa: Federico Peraza. Reina y Rayo. Café Los Alpes. Teléfono A-9374. 28099 1 jl.

OCASION. Gran vidriera de tabacos, quincalla, billetes, se vende en lo mejor de la Habana por embarcar. Urgente y otra en $750, buen contrato. Razón: Bernaza número 47, altos de la bodega, de 7 a 8 y de 12 a 2. S. Lizondo.
28100 27 jn.

FONDA Y CANTINA

En punto muy céntrico, inmejorable para un café. Se vende barata. Aproveche que es buena oportunidad. Informes E. Valdés. Luyanó 101. Tel. I-1946
28109 24 jn.

VENDO VIDRIERAS DE TABACOS

Bien situada, punto comercial, a media cuadra de Prado y con una venta de $15 a $20 diarios. Se da barata por embarcar su dueño. Informan M-6888. Sr. Fernández. 28113 22 jn.

14.—FINCAS URBANAS

Ventas

VEDADO, se vende una casa de dos plantas, acabada de construir, entre las de Línea y Calzada, muy próxima al Vedado Tennis Club, planta baja, sala, recibidor, comedor, pantry, cuarto de toilet, cuarto de criados con sus servicios y garage, planta alta, cuatro hermosas habitaciones, baño completo y hall. Informan su dueño, calle C número 8, Vedado, frente al parque de Villalón.
U.H. 27100 24 junio.

BUENA inversión. En el mejor lugar del Vedado, a un paso de la gran Avenida de 23, se vende casa F, 215, entrada para autos, base para altos, (9 x 50) todo fabricado. No tiene censo. La habita su dueño. Se liquidan los árboles frutales.
28025 21 jn

SE vende en Reparto a 20 minutos de la Habana, bonita y cómoda casa de ladrillos, con luz, agua, teléfono y radio. Está situada a una cuadra del paradero, en parcela de esquina con 2.700 varas de terreno y varios frutales. Lugar alto y saludable. Se dan facilidades para el pago. Informan de 9 a. m. a 8 p. m. en el U-3131. Trato directo.
27991 22 jn

VENDO casa San Francisco 145 entre Octava y Porvenir (Víbora) jardines, sala, dos habitaciones, dos al fondo independientes, salón comedor, traspatio, frutales, $4.000. Dejo mitad hipoteca. Informes, la misma.
27993 21 jn

VENDO casa esquina cerca de los muelles, renta $310; la doy en 32.000. Informes Martí 173, Regla, señor Castelló.
28007 27 jn

SE VENDE UNA CASA

frente al tranvía nueva en 5.000 pesos. Puede comprar con 1.000 al contado. Informan teléfono A-0516, Franco. No corredores. 28002 22 jn

APROVECHE ESTA OPORTUNIDAD

Se venden dos casas muy hermosas y recién construídas y bien fabricadas, compuestas de portal, sala, tres cuartos, cocina y servicios en un gran punto, se venden porque el dueño necesita el dinero para un negocio; último precio, $5.200 cada una; se deja parte en hipoteca. Trato con el dueño, teléfono F-3535. 2808 29 jn

VENDO en 6.200 pesos, como buen negocio, en la misma calzada de Luyanó. cerca de Toyo, hermosa casa con portal, sala, recibidor, cuatro cuartos, baño, comedor, cocina, patio y traspatio. Informa Marín, Aguiar 59, teléfono A-6283.
28057 25 jn.

EN Reina, próximo a Galiano, en la mejor acera, vendo esquina con un frente de 12 metros por un fondo proporcional, a $160, sin sobreprecio. Personalmente, señor Benítez, Fernando Quiñones 7, de 12 a 3. 28066 21 jn

CALLE Neptuno, en una de sus mejores cuadras, próximo a Galiano, se da casa antigua de 8 metros de frente por 30 de fondo, con contrato por 20 años, para que la fabriquen nueva, según se acuerde. Más pormenores, señor Benítez, Fernando Quiñones 7, de 12 a 3, Habana.
28065 21 jn

SE vende, muy barata una casa acabada de fabricar, compuesta de portal, sala, saleta, 4 habitaciones grandes, baño intercalado completo, buen patio y un gran traspatio cementado en Santa Ana 14 entre Cueto y Guasabacoa, tres cuadras del tranvía. Precio $7.000. Se deja parte en hipoteca si se desea. Informan Monte 64 altos. Teléfono A-1952. Sin corretaje.
28141 22 jn.

GANGA. Se vende una esquina con establecimiento; renta 50 pesos, con contrato por seis años, en Santos Suárez. Sola esquina a Pasaje $5.300; $4.000 al contado y el resto a $15 mensuales en 10 años.
28167 29 jn.

NOS quedan dos preciosos chalecitos, compuestos de jardín, portal, sala, dos hermosos cuartos, comedor, cocina y baño, situado todo en el Reparto Santos Suárez, calle Sola esquina a Pasaje Sur y a la brisa a $3.600; $2.400 al contado y el resto a pagar a $12.50 mensual en 10 años. Armando Guerra. A-7712. Juan Hernández. A-2910.
28169 29 jn.

GANGA verdad. Vendo una esquina. Nicanor del Campo, propia para bodeguero 1.600 metros planos o se fracciona. Véame que le conviene. Café El Fénix. Neptuno e Industria. Sr. M. Ares, de 1 a 4.
28091 22 jn.

VEDADO, vendo cerca calle 23, dos casas una 6 mil; la otra 16 mil y en Línea una 50 mil, muy barata. Informan días laborables de 4 a 6. Teléfono A-5829. Arango. 28096 23 jn.

EN la calle de Antón Recio vendo una esquina con bodega, es antigua. Tiene 142 metros; su precio $9.000. Francisco Fernández en Monte 2 D., informan.
28102 23 jn.

CASAS DESDE $18.00

De mampostería con sala, comedor, baño, cuarto y cocina. La fabricamos en 40 días. C. Valladares. Constructor de obras. Lonja del Comercio. Dto. 434. Teléfono A-6560. 20104 22 jn.

EN LA CALLE DE NEPTUNO PASADO BELASCOAIN

Vendo edificio de 2 plantas. Mide 7x34.33, en total 240.31 metros. Bajos: sala, recibidor, comedor, 4 cuartos con sus lavabos cada uno, baño completo, cocina, cuarto baño y servicios de criados. Altos, con las mismas comodidades que en los bajos. Renta $250 mensuales. Fabricación de primera. Precio $43,000. Trato directo con interesados.

Informa: M. DE J. ACEVEDO
Notario Comercial
Obispo 59, altos
Tel. M-9036
U H E 1512 3d 20

FINCAS URBANAS

EN LO MEJOR DE LA CALLE DE NEPTUNO DE GALIANO A BELASCOAIN

Vendo gran edificio de 3 plantas. Mide 9.50x34; en total 317 metros. Bajos, ocupados por comercio. Altos con 7 departamentos, para familias con todas las comodidades necesarias. Renta en total el edificio $8.100 al año. Fabricación de primera, techos monolíticos, pisos de mármol. Precio $95.000. Trato directo con interesados.

Informa: M. DE J. ACEVEDO
Notario Comercial
Obispo 59, altos
Tel. M-9036
U H E 1513 3 d 20

EN LA CALLE DE NEPTUNO MUY PROXIMA A BELASCOAIN

Edificio de 3 plantas; mide 11.42 por 35; en total 405 metros, seis departamentos, cada uno de sala, recibidor, 4 cuartos, baño intercalado comedor al fondo, cuarto baño y servicios de criados. Renta en total el edificio $600 mensuales. La fabricación es de primera, techos monolíticos. Precio $90.000. Trato directo con interesados.

Informa: M. DE J. ACEVEDO
Notario Comercial
Obispo 59, altos
Tel. M-9036
U H E 1514 3d 20

EN LA CALLE DE LUGAREÑO

Vendo dos casas de dos plantas cada una; miden 7.50x20, en total 310 metros. Se componen de sala, saleta, 3 cuartos, baño intercalado, comedor al fondo, despensa, cocina cuartos de criados, baño, servicios. Altos exactamente iguales a los bajos. Tienen entrada independiente para criados. Fabricación de primera techos monolíticos. Rentan en total $380 mensuales. Precio $25.000 por cada una. Trato directo con interesados.

Informa: M. DE J. ACEVEDO
Notario Comercial
Obispo 59, altos
Tel. M-9036
U H E 1515 3d 20

EN LA CALLE B MUY CERCA DE 17

Vendo gran casa de 1 planta. Mide 13.66 x 50 metros. Se compone: de jardín, portal, sala, recibidor, hall, 6 habitaciones, 2 baños intercalados, comedor, pantry, cocina, patio y garage para tres máquinas. La fabricación es de primera, techos monolíticos. Precio $40.000. Trato directo.

Informa: M. DE J. ACEVEDO
Notario Comercial
Obispo 59, altos
Tel. M-9036
U H E 1516 3d 20

EN LO MEJOR DE LA CALLE 23, VEDADO

Vendo gran edificio de 2 plantas; mide 13.66x50 metros; en total, 683 metros. Jardín, portal, sala, recibidor, hall, 7 espléndidas habitaciones, 2 cuartos de baños intercalados, 2 cuartos criados con servicios, comedor, biblioteca, patio y garage para 3 máquinas. Altos: sala, recibidor, 7 cuartos, 2 baños intercalados, comedor, cocina y servicios. Fabricación de primera, techos monolíticos. Precio $55.000. Oigo oferta. Trato directo con interesados.

Informa: M. DE J. ACEVEDO
Notario Comercial
Obispo 59, altos
Tel. M-9036
U H E 1518 3d 20

EN LO MEJOR DE LA CALLE "Y" VEDADO EN LA ACERA DE LA BRISA Y SOMBRA, GRAN ESQUINA

Gran residencia de esquina. Superficie 1,183 m., jardines, partal, hall, sala, 5 cuartos, 2 baños intercalados a toto lujo, cometor, pantry, cocina comedor de criados, 3 cuartos con un gran baño intercalado a todo lujo Garage para tres máquinas con tres cuartos altos para criados con baño y servicios. Fabricación de primera techos monolíticos, decorada de pinturas finas. Precio $90.000. Trato directo con interesados.

Informa: M. DE J. ACEVEDO
Notario Comercial
Obispo 59, altos
Tel. M-9036
U H E 1519 3d 20

EN LA CALLE DE ESCOBAR MUY CERCA DE SAN LAZARO

Vendo edificio de 2 plantas; mide 7x30 metros, en total 210 metros. Bajos: zaguán, recibidor, sala, 4 cuartos, baño intercalado, comedor, cocina, cuarto baño y servicios de criados. Altos exactamente iguales a los bajos. Fabricación de primera; techos monolíticos. Precio $41,000 Propia para familia de gusto. Trato directo.

Informa: M. DE J. ACEVEDO
Notario Comercial
Obispo 59, altos
Tel. M-9036
U H E 1511 3d 20

EN LA CALLE DE HOSPITAL MUY CERCA DE SAN RAFAEL

Vendo edificios que miden en total 25.50 metros de frente, total 1,186 metros; 4 casas de sala, recibidor, 3 cuartos, cocina, baño y servicios y además 28 habitaciones para familias. Rentan en total $536 mensuales. Precio a $45 el metro de terreno y fabricación. Trato directamente con interesados.

Informa: M. DE J. ACEVEDO
Notario Comercial
Obispo 59, altos
Tel. M-9036
U H E 1508 3d 20

M.E.C.D. 2016

Más anuncios clasificados de Ultima Hora

FINCAS URBANAS

EN LA CALLE 27 ENTRE CALLES DE LETRAS, ACERA DE BRISA Y SOMBRA

Gran casa; mide 13.66x50; en total 683 metros; una planta, jardín, portal, vestíbulo, sala, recibidor, hall 3 cuartos a cada lado; espléndidos baños intercalados, comedor al fondo, todo decorado y azocalado; pantry, cocina y patio; garage, tres cuartos altos para criados; fabricación de primera; techos monolíticos Precio $42.000. Trato directo con interesados.

Informa: M. DE J. ACEVEDO
Notario Comercial
Obispo 59, altos
Tel. M-9036
U H E 1520 3d 20

EN LA CALLE C PROXIMA A 17

Edificio de 2 plantas; mide 14.50 por 25 metros. Bajos, independientes. Jardín, portal, sala hall, 4 habitaciones, baño intercalado, cocina, cuarto y servicios de criados, garage. Altos exactamente iguales a los bajos. Fabricación de primera; techos viga y loza. Renta $280. Precio: $38.000. Trato directo.

Informa: M. DE J. ACEVEDO
Notario Comercial
Obispo 59, altos
Tel. M-9036
U H E 1521 3d 20

EN LO MEJOR DE LA CALLE "Y" VEDADO
EN ACERA DE LA BRISA Y SOMBRA

Gran casa; mide 26.22x50 metros; en total 1.316 metros. Portal, vestíbulo, recibidor, sala, gabinete, cuarto despacho, hall, comedor, 6 hermosos cuartos con 2 lujosos baños completos, cocina, repostería, pantry, cuartos, baño y servicios de criados. La fabricación es de primera, techos monolíticos; toda decorada, herraje de bronce fino, garage y cuarto de chauffeur. Tiene jardines y parque a la inglesa. Precio 75,000 pesos. Trato directo.

Informa: M. DE J. ACEVEDO
Notario Comercial
Obispo 59, altos
Tel. M-9036
U H E 1522 3d 20

CASAS EN LA HABANA EN VENTA POR LA OFICINA DE MIGUEL F. MARQUEZ, CUBA 50

Dinero para hipotecas al 7%

Santa Clara	$8.500
Peñalver, para fabricar. . .	9.000
Escobar 2 plantas	10.000
San José	11.000
Cristo	12.000
Bernal, 2 plantas.	12.000
Escobar cerca de Neptuno.	12.000
Florida, 2 plantas	14.500
Castillo, 2 id., nueva. . . .	17.500
San José, 2 id..	18.000
Lealtad, 2 id.	22.000
San Miguel, cerca Prado. .	24.000
Calzada del Monte	25.000
Habana, 400 metros	26.000
Virtudes, 300 id..	30.000
Animas, 3 plantas	30.000
Aguacate, cerca T. Rey. . .	33.000
Oficios.	35.000
Merced	25.000

Dinero para hipotecas al 7%
Miguel F. Márquez, Cuba 50
U H—1504—4d 20.

EN LA CALLE DE NEPTUNO DE GALIANO A BELASCOAIN

Vendo edificio de 3 plantas. Mide 6.40x27 metros, en total 149 metros Bajos, para comercio. Altos, de sala, recibidor, 4 cuartos, baño intercalado, comedor, cocina, cuarto baño y servicios de criados. Todos los pisos iguales. Renta en total el edificio $405 mensuales. Fabricación de primera, techos monolíticos. Precio $60,000. Trato directo.

Informa: M. DE J. ACEVEDO
Notario Comercial
Obispo 59, altos
Tel. M-9036
U H E 1507 3d 20

EN LO MEJOR DE LA CALZADA DE LA REINA PROXIMA A BELASCOAIN

Vendo edificio de 2 plantas. Mide 500 metros de terreno. ajos dedicados a comercio con contrato. Al total el edificio $545.00 mensuales, fabricación en muy buenas condiciones. Precio a $90.00. Trato directo con interesados.

Informa: M. DE J. ACEVEDO
Notario Comercial
Obispo 59, altos
Tel. M-9036
U H E 1509 3d 20

EN LA CALLE DE GERVASIO MUY CERCA DE REINA

Vendo 2 casas de 2 plantas cada una. Miden 12.30x24 metros, 295 metros. Cada casa de sala, recibidor 3 cuartos, baño intercalado, comedor al fondo, cocina y servicios de criados. Altos, exactamente iguales. Fabricación de primera, techos monolíticos. Rentan $380..00 Precio: $54.000. Oigo oferta y vendo también una separadamente. Trato directo.

EN LA CALLE DE LEALTAD MUY CERCA DE SAN LAZARO

Vendo espléndido edificio de 3 plantas; mide 5.84 de frente por 16.90 metros. Cada planta de sala, comedor, 2 cuartos, baño, cocina. Fabricación de primera. Renta $280.00 Precio $32,000. Trato directo.

Informa: M. DE J. ACEVEDO
Notario Comercial
Obispo 59, altos
Tel. M-9036
U H E 1510 3d 20

15.—HOSPEDAJES

Casas de Huéspedes

GRAN CASA PARA FAMILIAS "LA REINA"

Magníficas habitaciones, lujosamente amuebladas. Moralidad, aseo, buen servicio. Comida excelente. Reina 124, frente a la Iglesia del Sagrado Corazón. U H 25823 21 jn.

GRAN CASA DE HUESPEDES

Obrapía 51. Habitaciones calle, con y sin servicio y comida. $15, 25, 35, 45 y 50 pesos. Tres platos y uno orden, postre, café. Diez Tickets $4.00. 27983 22 jn

Hoteles

HOTEL MANHATTAN

—¿Por qué los americanos prefieren y llenan este hotel?

—Pues por la sencillísima razón de que, además de darles buen trato y mejor precio, está provisto de todas las comodidades y exigencias modernas. Huelga decir que, por su situación, es uno de los más frescos de la ciudad. Si le gusta vivir con desahogo venga a separar su departamento. Belascoaín y San Lázaro Propietario A. Villanueva. Telf M-7924. E 1342 30 d 1 jn.

GRAN HOTEL

residencia para familias estables. Alquilo habitaciones con baño privado, incluyendo todos los servicios desde $120 sin baño; precio muy reducido. Hay ascensor para comodidad de los huéspedes. A-1002. 27985 29 jn

16.—INSTRUMTS. DE MUSICA

SE vende una pianola casi nueva. Lacret núm. 1, esquina a O'Farrill, Jesús del Monte. 28080 22 jn

SE venden pianos de uso de las mejores marcas, de absoluta garantía. Precios muy baratos y se dan facilidades de pago. El Brillante, Aguila número 211. 28071 27 jn

PIANO tres pedales. cuerdas cruzadas, para estudios, 80 pesos; nevera 10 pesos; cama madera, mcderan, 10 pesos; mesa noche 6 pesos. Industria 13, altos. 28154 23 jn.

18.—MUEBLES Y PRENDAS

Ventas

EN SUAREZ, 43 Y 45

entre Gloria y Apodaca, están realizando todas las existencias de muebles, a precios tan bajos que nadie sale sin llevar algo. En esa misma casa, "LA ZILIA", alquilan pianos a precios de situación. También se están deshaciendo de las ropas de etiqueta por el mismo procedimiento: "echando la casa por la ventana". Venga hoy y se convencerá de lo que dejamos dicho. Suárez, 43 y 45. E 1343 30 d 1 jn.

21.—PERDIDAS

Personas

SE desea saber el paraderb de Delfina Fernández Alvarez. Su hermana, en Monte núm. 230, altos, teléfono A-7971. 28058 22 jn.

SE desea saber el paradero de José Rodríguez Iglesias, natural de Orense y que hace tiempo residió en la Habana, para asunto que le interesa. Diríjase a O'Reilly 39, altos, Habana. 28098 24 jn.

22.— SIRVIENTES-DEMANDAS

Criadas de mano

SE solicita una criada de cuartos para atender también una sala; ha de saber coser algo, planchar y leer, para llamar al teléfono y traer una carta de otra casa buena. Calzada 120, entre 6 y 8, Vedado. 28051 23 jn

CRIADA de mano, se solicita una en Concordia 24. Sueldo 30 pesos; dormir fuera de la colocación. U H 28127 21 jn.

Cocineras

SOLICITO cocinera para corta familia y limpieza; duerme colocación. Sueldo $20 y ropa limpia. Delicias 82, altos, entre Milagros y Santa Catalina. 28001 22 jn

SE solicita una cocinera blanca, formal, de 25 a 40 años, que haga la limpieza. Sólo cuatro personas de familia. Sueldo $30. Villa Mérida, Loma de Cojímar, a 15 minutos de la Habana. Tranvía en Casa Blanca, a todas horas. 28070 22 jn.

SE necesita una criada que sepa cocinar y coser para tres personas; dormir fuera. Sueldo $20. FO-2106; calle 10 entre 3 y 5 Reparto Almendares. 28166 21 jn.

SE necesita una buena coiinera para tres de familia. Buen sueldo. Campanario 119. 28170 22 jn.

DESEAMOS una muchacha que sepa cocinar y pueda ayudar algo en la casa. Que duerma en la colocación. Concepción número 6, Víbora. Colegio. 28107 21 n.

SE SOLICITA una española que sepa cocinar y ayude a la limpieza, que duerma en la colocación. Calle 2 No. 3. altos, entre 5a. y 3. Vedado. 28158 21 jn.

Varios

SOLICITO un enfermero peninsular que esté práctico en la asistencia de enfermedades nerviosas y mentales y que dé recomendaciones de su conducta y experiencia de su trabajo. Informan San Lázaro 14, bajos, teléfono A-2001. De 9 a 11 de la mañana. 28016 22 jn

SE solicita una buena costurera de ropa de niños, que tenga referencias y que duerma fuera de la colocación. Tulipán, 16, frente al parque. Teléfono A-3155. 27987 21 jn

SOLICITO un hombre que esté dispuesto a trabajar para ponerlo al frente de una casa de huéspedes. Informan en Angeles 68, altos, de 6 a. m. a 11 y de 1 a 7 p. m. Manuel Novás. 28160 22 jn.

23.—SIRVIENTES-OFERTAS

Criadas de mano

DESEA colocarse una muchacha de criada de mano o manejadora, tiene quien la recomiende. Informan Jesús del Monte 346 teléfono I-3765. U. H. 27742.—20 jn.

DESEA colocarse señora de mediana edad de criada de mano y coser. Sueldo $30. San Nicolás 230. 28027 21 jn

MUCHACHA española con referencias se ofrece para doncella o costurera. Teléfono F. O. 7692. 28026 23 jn

SE desea colocar una muchacha española para manejadora o criada de mano; es muy cariñosa con los niños y da muy buenas referencias de donde ha trabajado; sin ninguna pretensión; quiere casa de moralidad; lleva cuatro años en el país; se pone el anuncio nada más que un día. Informes calle Subirana, 42, pregunten por Balbina Fernández. 27988 21 jn.

SE ofrece una inglesa para criada de mano o manejadora. Informes Tenerife, 34, cuarto número 27. 27989 21 jn

SE desea colocar una señora peninsular, de criada de mano; entiende algo de cocina y tiene buenas referencias. Informan Manrique, 192, por Sitios. 28004 22 jn.

DESEA colocarse de manejadora o criada de mano una joven isleña; buenas referencias. Teléfono A-5394. 28130 2 2jn.

DESEA colocarse una espauola de criada de mano, comedor, cuartos o para señora sola o cocina, para un matrimonio. Sol 64 altos. 28113 22 jn.

SIRVIENTES-OFERTAS

DESEA colocarse una señora de mediana edad, de criada de mano. Sabe trabajar; tiene referencias. Informan Hotel Continental. Oficios 54. Tel. M-3695. 28142 21 jn.

DESEA colocarse una muchacha española de criada de comedor o de cuartos para servicio matrimonio solo; sabe cumplir con su obligación. Tiene quien la recomiende. Galiano 127. Tel. A-4757. 28097 22 jn.

DESEAN colocarse dos muchachas, con familia de moralidad, una de criada de mano o manejadora; la otra para cuartos. Informan Teléfono U-2386. 28114 21 jn.

SE ofrece una muchacha española para criada de mano o manejadora. Tiene referencias. Informan Jesús del Monte 205 Teléfono I-2080. 28117 22 jn.

Criados de mano

BUEN criado de manos español; se ofrece; sabe servir muy bien; honrado y trabajador y formal; tiene buenas referencias; sabe planchar; es muy ordenado; teléfono A 6505. U.H. 27539 18 jn.

DESEAN colocarse dos jóvenes; uno de criado de mano, casa particular o comercio, otro de chauffeur. Informan M-5586. Si desean al que se coloca de criado preguntar por José Iglesias y al chauffeur por Jesús Revilla. 28043 21 jn.

CRIADO fino con recomendaciones inmejorables de las familias más distinguidas, ofrécese; sabe planchar ropa de caballero. Teléfono F-3144. 28077 22 jn

Crianderas

UNA señora española se ofrece de criandera con buena y abundante leche. Puede verse su niño lo hermoso que está. Informan: Rayo 29. 27861 21 jn

UNA señora española desea colocarse de criandera. Tiene dos meses de parida Tiene su hija que se puede ver y certificado de Sanidad y tiene buenas recomendaciones. 28081 22 jn.

Cocineras

UNA americana desea colocarse de cocinera en casa cubana o americana. No trabaja menos de $30 o $35. Duerme en la casa, campo o ciudad. Puerta Cerrada, teléfono A-0232. 28000 22 jn.

SE desea colocar una señora de mediana edad de cocinera; es muy limpia y formal. Informan en Economía 18, teléfono A-9537. Tiene referencias. 28056 21 jn.

DESEA colocarse una española de cocinera. Lleva tiempo en el país y tiene referencias. Informan Teléfono I-2438. 28089 22 jn.

Cocineros

SE DESEA colocar un cocinero español, sabe de repostería o lo mismo alquila una cocina en cualquier giro y sale al campo. Para informes Zulueta 22, altos, teléfono A-5163. U. H. 27715.—21 jn.

COCINERO que ha trabajado en las mejores casas particulares de la Habana, 14 años de práctica, cocina española, criolla, francesa y americana y es repostero, se ofrece para establecimiento o casa particular. Para más informes al teléfono A-5163. 28035 22 jn

BUEN cocinero repostero, se ofrece para particular o restaurant. Informan Aguila 136-A, teléfono A-9393. 28052 22 jn

SE desea colocar un cocinero y repostero, desea casa particular; sale afuera. Buenas referencias. No tiene pretensiones. Teléfono F-5822. 28064 22 jn

UN joven asiático desea colocarse para cocinar en casa particular. Informan en Dragones 37 A ,bajos. Francisco León. Teléfono M-4451. 28116 21 jn.

Chauffeurs

SE ofrece un chauffeur español con diez años de práctica y buenas referencias, para casa particular o de comercio; maneja toda clase de máquinas. Informan Teléfono M-3882. Amistad y Barcelona. 28161 21 jn.

Varios

DESEA colocación Ramón González Rodríguez de mecánico montador y forjador de edad 24; español, con buenas referencias. Cienfuegos 41, bajos. 28079 4 jl

JOVEN de 18 años desea colocarse en casa de comercio, para todo lo que se presente. Lo mismo para cobrador. Tiene quien lo garantice y no tiene grandes pretensiones. Informan A-0855. 28149 22 jn.

24.—SOLARES YERMOS

Ventas

VEDADO

Calle G, próximo a 23, donde está el Edificio Chivás, vendo parcela de un aproximado de 1.000 metros con todas las facilidades de pago. Informa: J. Posse, G. núm. 236, Vedado. U H 26751 33 26 jn

SIN ESTRENAR

Reparto Almendares, solar con una medida ideal vendo en este Reparto 16x32, precio barato, y al lado garantizamos una fabricación regia para el doctor Gómez Rosas. Más informes: Belascoaín 54, altos, teléfono U-5820. Sr. Rodríguez. U. H. 27630.—21 jn.

REPARTO ALMENDARES

Vendo en este Reparto los mejores solares con las siguientes medidas, esquina 18.96x30.17; centros 12.50x30.17, 12x43.96 todos a la brisa, precio barato y con facilidades de pago. Planos e informes Belascoaín 54, altos, entre Zanja y Salud. Quintana y Cía. Teléfono U-5735. U. H. 27630.—21 jn.

ALTURAS de Almendares. En lo mejor de este Reparto, Avenida del Parque, vendo un solar de novecientas varas. Informan F-5261. 28013 3 jl.

VEDADO. Calle A entre 35 y 37, vendo un solar de 800 metros a seis pesos metro. Informan F-5261. 28012 3 jl.

VISTA panorámica. En la calle Luz, J. del Monte, se venden 800 varas cuadradas. Informan teléfonos I-1236, M-6856. 28019 27 jn.

VENDO una gran esquina para fabricar en La Sola, Santos Suárez, punto ideal una cuadra de la doble línea y también se fracciona por parcela la esquina. Tiene 23x47. Se da muy barata a $8.50 vara Informan Flores 78 casi esquina Enamorado. Juan Tesciro. 28120 22 jn.

A PLAZOS se vende un gran solar en la calle 12, Ampliación de Almendares, a $6.50 vara. A. Guerra. A-7712. 281168 4 jl.

VENDO Víbora, solares frente la línea los carritos Santos Suárez y muy cerca de ella en todos los tamaños, buenas condiciones pago. Informan Tel. A-5829. Arango. 28095 23 jn.

EN LA CALLE 19 ENTRE CALLE DE LETRAS

Vendo una espléndida parcela. Mide 17x30.65 metros; en total 522 metros. Precio a $38 metro. Oigo oferta.

EN LA CALLE 23 ENTRE CALLES DE LETRAS, EN LA ACERA DE LA SOMBRA

Vendo parcela. Mide 13x36 metros; en total 469 metros. Precio $25,500 Dejo parte en hipoteca. Trato directo con interesados.

Informa: M. DE J. ACEVEDO
Notario Comercial
Obispo 59, altos
Tel. M-9036
U H E 1517 3d 20

SOLARES YERMOS

VENTA DE TERRENOS EN EL VEDADO

EN LA CALLE 17 EN ACERA DE SOMBRA ESQUINA DE FRAILE

Vendo 2,500 metros. Precio a $26 el metro.

EN LA CALLE 15, ACERA SOMBRA

Vendo 2,500 metros. Precio a $26 el metro.

EN LA CALLE 12 ENTRE 17 Y 19

Vendo 13.66x50, igual a 683 metros. Precio a $30.00.

EN LA CALLE B GRAN ESQUINA

Mide 22.66x26.34, en total 597 metros. Precio $30.00. Oigo oferta.

EN LA CALLE LINEA O NUEVE

Gran esquina fraile. Mide 50x50, igual a 2,500 metros. Precio a $29 el metro.

EN LA CALLE C GRAN ESQUINA FRAILE

Mide 30x50 metros, igual a 1,500 metros. Precio a $37.00.

EN LA CALLE J. GRAN ESQUINA A LA SOMBRA, BRISA

Mide 874 metros con 23 metros de frente. Precio a $42.00.

EN LA CALLE G DE LINEA A CALZADA

Mide 12.66x49 metros, en total 690 metros. Precio $32.00. Oigo oferta.

EN LA CALLE DE LINEA, MUY CERCA DE PASEO

Vendo terreno que mide 39x48 metros; total 1,882 metros. Para precio y condiciones, directamente con interesados. Trato directo con interesados.

Informa: M. DE J. ACEVEDO
Notario Comercial
Obispo 59, altos
Tel. M-9036
U H E 1523 3d 20

REPARTO La Sierra, se vende un solar que mide 12x46.75 a $5.00 vara. Informes U-3434. Rogelio Martinez. 28155 22 jn.

25.—SOLICITUDES

Alquileres

CONTRATISTA que tiene oficina alquilada, en un edificio de oficinas muy céntrico con elevador. Desea profesional comisionista o agente que desee la mitad; paga $10 o $15. Estará siempre solo; yo solo tengo de 2 a 4. Telf. M-7172, deje su teléfono. 28028 21 jn

26.—VARIOS

GRAN CASA DE COMIDAS, NEPTUNO 309, BAJOS, TELEFONO U-3204

Se sirven a domicilio con esmero y aseo. Precios módicos con relación a nuestra comida. 28123 21 jn.

NOTICIAS DEL PUERTO

REMOLCADO, LLEGO A PUERTO PADRE EL VAPOR "ANGELITA", CIRCULADO POR SALIR SIN SER DESPACHADO

Embarcarán hoy en el "Alfonso XIII" 1418 pasajeros, de ellos, 1109 de tercera clase.—Apareció el tripulante del "Calamares" que había caído al mar.—Noticias del Boletín Hidrográfico

REMOLCADO LLEGO A PUERTO PADRE EL "ANGELITA"

Ayer tarde el Capitán del Puerto señor José Izquierdo, recibió el siguiente telegrama del Administrador de la Aduana de Puerto Padre señor Bernaza, que le cuenta de la llegada del vapor "Angelita" de que tanto se ha hablado con motivo de su salida de la Habana sin llevar documentación de ninguna clase.

He aquí el telegrama:

Puerto Padre junio 19 de 1926.

Sr. José Izquierdo, Capitán del Puerto de la Habana.

Señor:

Ayer a las 6 de la tarde entró el vapor panameño "Angelita" remolcado por el vapor cubano "Olgivio" el que lo encontró mar a fuera averiada su máquina.

Su telegrama fecha 16 se le notifica a su Capitán y queda detenido por orden de usted.

Procedí a realizar minucioso registro a dicho buque que viene en lastre, no existiendo sospechas algunas.

Este buque se ha presentado en este puerto sin documentos de ninguna clase por lo que se procede a imponerle una multa a su Capitán por infracción del Artículo 224.

Ruego por esta vía se comunique las infracciones cometidas por el referido buque para poder notificárselas en este puerto y notificarlas.

Firmado **Bernanza,** Administrador.

El Capitán del Puerto señor Izquierdo en vista del anterior telegrama curso uno al Administrador de la Aduana de Puerto Padre significándole las infracciones cometidas y pidiéndole que juzgara el caso él como está facultado de acuerdo con las Ordenanzas vigentes.

Personas que conocen las condiciones del "Angelita" teniendo en cuenta su andar fecha de salida de la Habana y de llegada a Puerto Padre estiman que dicho buque no ha podido hacer otra navegación que la que realmente hay que efectuar para llegar en el tiempo prefijado desde la Habana a Puerto Padre lo que viene a destruir toda sospecha de que el mencionado barco se haya sido empleado en contrabando de ninguna clase y sólo el caso ha quedado reducido a infracciones cometidas por el Capitán que lo manda al abandonar el puerto sin el correspondiente despacho de la Capitanía.

1418 PASAJEROS LLEVA DE CUBA EL "ALFONSO XIII"

Ha logrado batir sus propios records, el hermoso vapor español Alfonso XIII en el viaje que emprenderá hoy a las 12 del día a Coruña, Santander, Gijón y Bilbao.

El barco lleva en total de Cuba 1418 pasajeros de los cuales 1109 son de tercera clase o sea el mayor número de pasajeros de esa clase embarcados este año entre los de cámara embarcarán:

Para Coruña: Eladio Fernández, Antonio Burgallo, José Ríos Ares, Fernando Valdés y familia, María Alonso, y familia, Cándido Piñeiro, Cándido López, Antonio Abraido y familia, Luis Parga, Andrea López, Jacinto Rodríguez y señora y Santos Alvarado.

Para Santander: Rosa Sardá, Tomás D. Pérez, Francisco y María del Carmen Fernández, Marcelino Riva, Joaquín Ruiz, y señora, José Alemany, Santos García y familia, Justo Eugarola e hija, Miguel Marimo, María Mauriño y familia, Ramón Otamendi y señora, Duce María Feigo, Pedro Lanca, Eduardo González, Margarita Segovia, María Lemus, Concepción Fernández, José Sánchez Miguel Bayarro, Froilán Prieto, Samuel Roman, y señora, Cristóbal Martínez, Avelina López, Pedro Forne, Agustina y Francisco Rebollo, Laudelino Caro, Eusebio Mediano y familia, José Tamargo, Emilia González, Prudencio Llanosa, Avelino González, María Luisa González e hijos, Julio Blanco Herrera, Manuel Gutiérrez Lainer, Leopoldo Gutiérrez, Lydia Cabrera, Herminia Cabrera, Vicente Larrazábal, Ricardo Linares, y familia, Indalecio Verdejo, José Santibañez, Adolfo Moreau, Juan J. Pelayo, Fidel Pelayo, y familia, Angel Michelena y Juan Carlos Lizasou.

Para Gijón: Constantino Sánche, Cándido Interián, María C. González, e hijo, Luis Bode, Benjamín Orbón, Donato Cueto, Valentín Menéndez y familia, Ramón Coello, María Pérez y familia, Rufino Rodríguez, José M. Blanco, Fernando Fueyo y familia, Marcelino Suárez y señora, José Ramón Prado y familia, Manuel Rico, Virginia González, Prudencio García y familia, Manuel Fuentes y señora, Manuel Rada, Ramón Pérez, Santiago Balsera, José V. de la Torre y señora, Ignacio M. Alvarez, María Martínez e hijo, Carlos Alvarez, Alfredo Denis, José Alvarez, Raimundo Vallina, José Cueto Martín, Félix Fresno, Berandro Gutiérrez, Luis López, Antonio Antime, Lucio Huerta, Germán Nieto, Concepción González, Jacinto Alvarez, Manuel Suárez y señora, Juan Suárez, José Cid y León Anduego.

DON AVELINO GONZALEZ

Por la Asociación de Comercio de la Habana, se prepara una magnífica despedida a su presidente Don Marcelino González que embarca en el Alfonso XIII.

Varios remolcadores han sido fletados para acompañarlos hasta la boca del puerto.

APARECIO EL TRIPULANTE DEL "CALAMARES"

Con las revoluciones de la hélice del vapor americano Parismina, al atracar ayer tarde al muelle de Santa Clara, emergió el cadáver del ayudante de cocina del vapor americano "Calamares" que en la noche del jueves ppdo. y al subir la escala de dicho vapor tuvo la desgracia de caer, pereciendo ahogado.

Dicho individuo se nombra Carl Sach tenía 19 años de edad y era natural de los Estados Unidos.

El cadáver no presentaba señales de violencia y fué remitido al necrocomio para la práctica de la autopsia.

AGRESION

José Núñez Delgado patrón de la lancha de la artillería y vecino del Pescante del Morro es acusado por el Sargento del Ejército Nacional Alberto Iglesias de haberle propinado un puñetazo en la región nasal causándole una herida de carácter leve.

A su vez Núñez fué también asistido de herida en el dedo medio de la mano derecha que se causó al pegarle al Sargento.

Dice Núñez que el sargento lo maltrató de palabras y trató de hacerle agresión por lo que se defendió.

LO VEJO

Benito San Gines patrón del vivero "Santiaguito", fué acusado por el alistado del ejército Félix Valdés que lo acusa de haberlo vejado al llamarle bocharro y en ocasión de haber tratado de comprarle un pescado salado.

OTRO CASO IGUAL

También es acusado de vejación por el Inspector de Descarga de la Aduana número 173, el ciudadano Máximo Arias vecino de Santa Clara número 7, por que le impidió que subiera al vapor "Barcelona".

LESIONADO

Gonzalo Hernández vecino de Jesús María número 49, resultó lesionado en ocasión de estar trabajando en los muelles.

LOS MANIFIESTOS

Los barcos llegados ayer han obtenido lo ssiguientes números de sus manifiestos de carga: ferry Joseph R. Parrot, manifiesto número 3226, vapor español "Aldecoa" manifiesto número 3227, vapor noruego Sydfold manifiesto número 3228, remolcador americano S. D. Patter manifiesto número 3229, y los lanchones 4 y 3 los números 3230 y 3231, vivero cubano Tenerife manifiesto 3232, ferry Henry M. Flagler manifiesto número 3233, vapor americano Marismina manifiesto número 3234, vapor americano Miami manifiesto número 3235.

EL "PARISMINA"

El vapor americano "Parismina", Capitán O. Larsen llegó ayer de Cristóbal con un cargamento de frutos en tránsito y 27 pasajeros así como 4 pasajeros para la Habana entre ellos el comerciante venezolano Roberto Cresta y familia, y Mr. Patrick Cumingham.

LOS FERRIES

A la Consignación de R. L. Branner, llegaron ayer de Key West los ferries Henry M. Flagler, Capitán H. H. Hansen con 26 wagones de carga general y el Joseph R. Parrot Capitán C. D. Harington con 26 wagones de carga general.

EL "ALDECOA"

El vapor español Aldecoa, llegó ayer de Las Palmas conduciendo carga general a la consignación de H. Astorqui.

Lo mand ael Capitán Vicente Sedena.

EL SILFOLD

Consignado a la West Indies Is Co. y con un cargamento de carbón mineral llegó ayer el vapor noruego Sydfold, al mando del Capitán O. F. Olson y procedente de Charleston.

CHALANAS EN LASTRE

El remolcador L. D. Potter Capitán F. G. Dasher llegó ayer de Miami con dos lanchones el Duffau 3 y Duffau 4 ambos en lastre.

EL MIAMI

Procedente de Key West llegó ayer tarde el vapor americano "Miami" que trajo carga general y 114 pasajeros entre ellos los señores Alejandro Arenas, Herminia Mac Nobee, Antonio, Luis y Rafael Rivas, Francisco Pinedo, Juan R. Alvarez, Matilde Soler, Julio P. Terean, y señora, doctor Pedro Morales, Carlos Ranesden y familia, Angela Lastra, Juan Alemán, Juan A. Acosta y familia, Horacio A. Aiscorbe, Clemente Pulvera, José Vicente, Antonio Dufanta e hijos, Amelia Jiménez, Martínez Castillo, Andrés Lavie, Antonio García, Primitivo del Portal y familia, Alberto Meneses, y el conocido tabacalero Mr. Leo P. Houston y señora.

BARCOS SALIDOS AYER

Salieron ayer los siguientes barcos: el americano "Orizaba" para New York, el americano "Turrialba" para Cristóbal, el americano La Perla par aPuerto Limón, americano Munamí para Caibarién, los ferires Henry M. Flagler y Joseph R. Parrot para Key West, el español Barcelona para Santiago de Cuba, el americano "Parismina" para New Orleans.

BARCOS QUE SE ESPERAN

Los siguientes barcos se esperan: el Antientam, que atracará al emboque sur de Regla para cargar miel de purga, el vapor inglés Berwindmoor, consignado a la Havana Coal Company, con cargamento de carbón mineral y atracará a los muelles de Casa Blanca, el americano Monterrey de New York, consignado a la Ward Line atracará al espigón de la Ward Terminal costado sur, el vapos danés Phonix, llegará hoy con un cargamento de papas que descargará en los muelles de Tallapiedra empezando la descarga mañana lunes, el vapor noruego Sagaland llegará hoy con cargamento de carbón mineral que descargará en los muelles de Tallapiedra, vapor americano San Gil llegará mañana de Boston co ncarga general y atracará al muelle de Snta Clara, vapor americano Cartago procedente de New Orleans llegará mañana atracará a Santa Clara, vapor americano Pastores, procedente de New York llegará el día 23 y atracará a Santa Clara, vapor inglés Toloa, llegará de Cristóbal el día 23 y atracará a Santa Clara; vapor americano Punta llegará el día 23 de Puerto Castilla con carga en tránsito atracará a Santa Clara, vapor americano Abangarez llegará el día 25 de New Orleans y atracará a Santa Clara, vapor americano Heredia, llegará el día 26 de Cristóbal con carga en tránsito y atracará a Santa Clara, vapor americano Orizaba llegará el martes al medio día procedente de New York y atracará al costado Sur de la Ward Line Terminal, vapor inglés Ebro llegará mañana de San Francisco de New York y atracará al espigón de San Francisco, el vapor francés Havre y atracará al espigón de la Machina, el vapor hondureño Amapola de New Orleans llegará mañana y atracará a los Almacenes de la Compañía en Atarés, y vapor Nicolin E. Maesik que atracará a la American Cuban Terminal.

DESPEDIDA AL SR. HORNEDO

Ayer tarde y con motivo de embarcar para Europa vía New York, en el vapor americano Orizaba, el Representante a la Cámara señor Alfredo Hornedo, y sus familiares, fué objeto de una entusiasta despedida por personas de su amistad.

EL CELINO LLEVA 25 MIL SACOS DE AZUCAR

Ayer tarde salió para Colón el vapor italiano Celino, que lleva 25 mil sacos de azúcar refino de Cárdenas.

Una goleta francesa Alsine J. en lastre y procedente de Isla Mujeres llegó ayer tarde a última hora.

LOS QUE EMBARCAN POR LA FLORIDA

En el Miami embarcan mañana lunes, los señores Lcdo. Rodolfo Pichardo y familia, Antonio Pérez Mier y familia, Gerónimo Díaz, Francisco Ruiz y familia, Alici aMiranda, Constantino Mayoral, Isidoro Díaz, Antonio Rosque y familia, Honorio Sosa, Lcdo. Justo Franco, María Tuero e hijo, María Teresa Vaillant, Arsenio Martínez y señora Luis Bacardí y Ramón Portomeño y Sra.

DEL BOLETIN HIDROGRAFICO

Lo siguiente es del Boletín Hidrográfico de junio corriente:

CUBA

Costa Sur Puerto de Santiago de Cuba. Total abilizamiento del mismo

Num. 196.

Con fecha mayo 13, 1926, el Negociado de Faros y Auxilios a la Navegación informa que todas las boyas del puerto de Santiago de Cuba han sido inspeccionadas y se encuentran en sus marcaciones respectivas habiéndose fondeado algunas en el sitio correspondiente a las desaparecidas:

1.—Piedra la Guasa cilíndrica de segunda, negra a sotavento de la entrada en 28 pies de agua.

2.—Laja del Morillo al S., cónica de segunda, roja en 28 pies de agua.

4.—Restinga de Punta Gorda, cónica de segunda, roja en 22 pies de agua.

5.—Restinga S. Punta Lengua de Vaca, cilíndrica de segunda ,negra en 27 pies de agua.

6.—Restinga de Cayo Ratones, cilíndrica de segunda negra en 27 pies de agua.

7.—Restinga de Los Compadres, cónica de segunda, roja en 18 pies de agua.

8.—Bajo Punta Cayo Duani, cilíndrica de segunda, negra en 18 pies de agua.

NOTA: se acordó suprimir la de Punta Blanca, roja, cónica de segunda, en 14 pies de agua, para dar facilidades a un canal construido y que conduce a un muelle en dicho lugar; estimándose no ser ya necesaria.

D. nro. 31 y 32.

ANTILLAS MENORES

Islas Vírgenes. Aproximación al Puerto de St. Thomas

Num. 209.

El Comandante del U. S. S. Memphis informa que los restos de un barco de tres palos aun permanecen sobre Drift Point en la Water Island en las cercanías de St. Thomas Harbor.

Esta anotado que dichos restos hace aproximadamente dos años permanacen en dicho lugar.

Situación aproximada de Drift Point, es 18o18'55 N., 64o57" 40" W.

U. S. N. H. R. nro. 1261.

ISLA DOMINICA. WODDRIDGE. ESTACION DE RADIO. POSICION DE LOS MASTILES

Num. 210.

Los mástiles de la Estación de Radio de la Isla Dominica están situados como sigue:

Mástil del Nordeste, 600 yardas a los 280o. de moine Daniel, 517 pies a la cúspide.

Mástil Suroeste, 700 yardas a los 271o45' de la cima de Moine Daniel, 517 pies a la cúspide.

Cada uno de los mástiles expresados tienen cerca de 200 pies de altura.

L'a llamada de dicha estación es G D, y con un largo de onda de 980 metros (c. w.)

U. S. N. H. B. nro. 1423.

Isla Grenada. Puerto St. George. Estación de Radiosituación de los mástiles

Num. 211.

Los mástiles de la estación de la Isla Grenada están situados como sigue:

Mástil del Noroeste, 900 yardas 32o30' del Faro de Forf St. George.

Mástil del Sueste, 940 yardas, 41o del Faro de Fort St. George.

Las letras de llamadas de esta estación son G. Z. G. longitud de onda 600 metros.

Situación aproximada: 12o03' N., 71o45' W.

U. S. N. H. B. nro. 1424.

ESTADOS UNIDOS

Florida. Costa E. Mosquito inlet. Bajo al N. E.

Num. 197.

En U. S. Coast and Geodetic Survey ha localizado recientemente dos bajos situados a cinco millas de la costa E. de la Florida al N. de Mosquito Inlet. Dichos bajos tienen una profundidad de 39 pies en bajamar. Están situados en lat. 29o10' 10" N., long. 80o52'11' W., y lat. 29o11'30" N., y long. 80o52'14" W.

Ultimas Noticias de Sociedades Españolas

Actos y Fiestas Para Hoy

GRAÑAS DEL SOR: Elegante matinée en El Carmelo.

—FESTIVAL HISPANO CUBANO: A las ocho de la noche de hoy quinto escrutinio de dicho Concurso, en el local de la Asociación de Representantes y Club de Cantineros.

—ESPAÑA INTEGRAL: Gran baile en honor y despedida de su Presidente, señor Ramón Canoura, esta noche a las nueve en el local social.

—JUVENTUD ASTURIANA: Magnífico bail en sus salones, a las nueve de la noche de hoy.

—SOCIEDAD EL VALLE DE ORO: Mañana a las doce, en el restaurant "Ambos Mundos", gran banquet en honor del Presidente de esta Sociedad, señor Ramón Canoura. y del médico director del Sanatorio Hijas de Galicia, doctor Francisco B. Cartaya.

—CLUB CABRANENSE: Almuerzo y matinée bailable, mañana día 20, a las doce, en La Tropical, en honor de los señores José Calle, Francisco García y Celestino Alvarez estimado compañero, director de "El Progreso de Asturias".

—CALO Y VIDUIDO: Matinée bailable en el salón Ensueño, de La Tropical, hoy a las dos de la tarde.

—CONCEPCION ARENAL: Gran excursión a la finca "Las Piedras".

—ASOCIACION DE DEPENDIENTES: Despedida al Presidente, señor Avelino González. Muelle de San Francisco. De 11 a. m. a 12 m.

EL VALLE DE ORO

Con motivo de celebrarse hoy domingo a las doce m. el banquete a su Presidente, señor Ramón Canoura y al socio de honor doctor Francisco R. Cartaya, director del Sanatorio "Hispas de Galicia", la comisión que tiene a su cargo la organización de dicha fiesta obtiene un gran éxito viendo que pasan de doscientas las adhesiones recibidas.

Como invitados de honor asistirán el Secretario de Sanidad, doctor Francisco María Fernández; el cónsul de España, señor Juan Potous; el secretario del Gobierno Provincial, señor Ernesto López; el delegado de Sociedades Españolas, señor Rogelio Caramés, y el señor José María Acuña, redactor del DIARIO DE LA MARINA.

El menú que habrá de servirse, es el siguiente:

Aperitivo: Vermouth Noilly Prats. Entremés variado. Pisto Manchega.

Pescado: Tronchos de pargo Sambisa.

Entrantes: Ensalada estación. Pollo cacerola.

Postre: Pudín diplomático.

Vinos: Blanco y tinto Bodegas Tres Ríos.

Sidra "El Gaitero".

Tabacos Nacionales Valle de Oro.

CRONICA CATOLICA

CULTO CATOLICO PARA HOY

El Jubileo Circular en las Reparadoras.

En el Espíritu Santo, solemne función a Nuestra Señora del Sagrado Corazón de Jesús.

En San Nicolás, solemnes cultos a Nuestra Señora del Sagrado Corazón de Jesús.

En El Pilar y Jesús, María y José celebran, con gran pompa, la función anual los respectivos Apostolados de la Oración.

En la Parroquia del Carmen, a San Antonio.

En San Francisco, los cultos mensuales de la V. O. Tercera de los Servitas.

En la Capilla de San Juan de Letrán, celebra la V. O. Tercera de Santo Domingo la fiesta mensual reglamentaria.

En los Pasionistas, la Congregación de la Pasión los solemnes cultos mensuales.

La M. I. Archicofradía del Santísimo Sacramento de la Catedral, celebra la función mensual.

En la Capilla del Monasterio de la Preciosa Sangre, celebra los cultos mensuales la Archicofradía de la Preciosísima Sangre de Jesús.

En la Merced, los cultos mensuales a la Merced por la M. I. Esclavitud.

En los templos del Corazón de Jesús, Santo Angel, Monserrate y San Francisco, los solemnes cultos del mes del Corazón de Jesús.

CULTO CATOLICO PARA MAÑANA

El Jubileo Circular en la Iglesia Parroquial de Casa Blanca.

En los templos del Pilar, Reina, Santo Angel, San Francisco, Monserrate, Jesús María y José y San Nicolás, los cultos del Mes del Corazón de Jesús.

UN RUEGO A LOS FIELES

Hoy comienza el Congreso Eucarístico Internacional de Chicago, rogándose a los fieles comulguen por su buen éxito.

Se gana indulgencia plenaria.

IGLESIA PARROQUIAL DEL ESPIRITU SANTO

Tuvo lugar el anterior domingo una magnífica función. no tanto por la suntuosidad desplegada en la misma, como por el heroico ejemplo de constancia que con ella ha dado la señorita Clara Mora. Lleva esta sin igual devota de San Antonio de Padua, más de cuarenta años celebrando en el Espíritu Santo, esta anual función al Santo de Padua.

Hoy, ya octogenaria, sigue durante el año economizando para su anual obsequio a San Antonio, y si esto no alcanza, ella sale a implorar una dádiva para su San Antonio.

La buena ancianita presidió la del presente año. Su cuerpo se rinde ya al peso de los años, pero su espíritu es el de la mujer fuerte del Evangelio.

A San Antonio pedimos una bendición especialísima para su devota, a fin de que sea dichosa en la tierra y bienaventurada en el cielo.

El programa de la función, fué el siguiente:

Misa de comunión general: A las 7 a. m. celebró la misa de comunión general el R. P. Benito Rentería.

Fué armonizado el banquete eucarístico por el organista del templo.

La comunión estuvo muy concurrida.

Misa solemne: A las ocho y media el párroco R. P. Celestino Rivero, ofició de Preste en la misa solemne asistido de los Padres Escolapios de las Escuelas Pías de la Habana, Marcelino Canals y Pablo Durant.

Pronunció el panegírico el Rector de las mencionadas Escuelas Pías, R. P. Miguel Simón, gran orador sagrado.

La parte musical fué interpretada por orquesta y voces, bajo la acertada dirección del reputado maestro señor Moisés Simón.

El templo estaba muy bellamente adornado con plantas y flores.

El artístico decorado fué confeccionado por los señores José Rosell y Amat, y Federico Junco.

La numerosa concurrencia fué obsequiada por la Camarera con piadosos recordatorios.

Muy complacidos nos unimos a las felicitaciones. que por la concurrencia se han tributado a la señorita Clara Mora.

IGLESIA PARROQUIAL DE SAN NICOLAS DE BARI

Las Camareras de San Antonio de Padua del templo de San Nicolás de Bari, señoras Francisca Martínez viuda de Murga y Mercedes Cruz, han obsequiado a San Antonio de Padua, con Misa de Comunión general, que celebró a las siete y media de la mañana, el R. P. Jorge Curbelo.

Fué amenizado el banquete eucarístico por el organista del templo señor Juan Martínez.

A las ocho y media de la mañana, misa solemne, en la que ofició de Preste el R. P. Mujica, cura párroco de las Martinas, asistido de los Padres Jorge Curbelo y Agustín Piteira.

Pronunció el Panegírico, Monseñor Juan José Lobato.

La parte musical fué interpretada por orquesta y voces bajo la dirección del maestro Juan Martínez.

El adorno del templo fué confeccionado por el artista señor Rafael Lobato.

Las piadosas camareras obsequiaron a la numerosa concurrencia con devotos recordatorios.

Nos complacemos en felicitar a tan distinguidas y entusiastas Camareras antonianas.

EN LA PARROQUIA DEL ESPIRITU SANTO

El domingo día 20 del corriente se celebrará la fiesta patronal a Nuestra Señora del Sagrado Corazón de Jesús, con arreglo al siguiente programa:

A las siete de la mañana: Misa de comunión general, armonizada.

A las ocho y media: Misa solemne de ministros, a toda orquesta, con sermón a cargo del P. Juan Puig.

La camarera, señora Margarita Olózaga de Molino, rinde anualmente este homenaje a la Virgen, en cooperación con otras distinguidas damas que contribuyeron en la forma siguiente:

Señorita Nena Capruani . .	$10.00
Julio Blanco Herrera . . .	10.00
Sra. Vda. de Rojas	10.00
Sra. Julia O. de Pella . . .	5.00
Concha O. de Estrada. . . .	5.00
Emilia A. de Campo	5.00
Mercedes B. de Olózaga . .	5.00
Josefina B. de Avendaño . .	5.00
Beba A. de Gronlier	2.00
Nena A. de Santeiro . . .	2.00
Susana O. de Andreu . . .	1.00
Sra. Tagle de Alfaro . . .	1.00
Sr. J. del Campo	2.00
Srta. Fermina D. Angelo . .	1.00
Srta. Hortensia D. Angelo .	1.00
Srta. Mercedes Andreu . .	1.00

Este altar de Nuestra Señora del Sagrado Corazón, fué costeado por la señora madre del señor Julio B. Herrera, que trajo hace tiempo la imagen de Barcelona; el altar lleva en la parte superior la imagen de San Ramón.

El Reverendo Padre Celestino Rivero, párroco de la Iglesia y la camarera invitan a dichos cultos.

Un CATOLICO.

DIA 20 DE JUNIO

Este mes está consagrado al Sacratísimo Corazón de Jesús.

El Circular está en las Reparadoras.

La semana próxima estará expuesta Su Divina Majestad en la iglesia de Casa Blanca.

Domingo (IV después de Pentecostés). Santos Silverio, papa, y B. Francisco Pacheco, de la C. de J. y compañeros mártires; Inocencio y Mario, confesores; Héctor y Santas Florentina, virgen y mártir; e Idaberga, virgen.

Santa Florentina, virgen: Nació de la ilustre familia de los duques de Cartagena. Desde que nació se vieron en ella señales nada equívocas de su futura santidad.

Entrada ya en el uso de la razón, comenzaron sus padres a educarla cristianamente.

Creciendo en edad y en virtud la santa virgen, resolvió consagrarse a Dios, comunicó a sus hermanos San Isidoro y San Leandro su resolución, y gozosos éstos con nueva tan dichosa, practicaron prontamente las diligencias necesarias y a breves se cumpliero nlos deseos de la Santa, hallándose religiosa en un monasterio de San Benito, cerca de la ciudad de Ecija. Debido a la fama de sus virtudes, llegó a alcanzar más de cuarenta monasterios en que vivían más de mil religiosas y tenían a la Santa como a prelada general de todas ellas.

Por último, llena de virtudes, descansó en el Señor.

El Centro Gallego y la estatua de la Pardo Bazán

Entre los documentos que le resta por conocer a la Asamblea de Apoderados del Muy Ilustre Centro Gallego, figura un cablegrama de la Duquesa de Alba, pidiendo la contribución moral y efectiva de la sociedad a la suscripción iniciada por las mujeres de España para erigir un monumento a doña Emilia Pardo Bazón.

LOS EXAMENES

En los exámenes de primer y segundo curso de Inglés han obtenido premios las señoritas Raquel Carballo y Clara Luz Delgado, respectivamente.

Esta noche y mañana a las ocho de la mañana continuarán los exámenes.

M.E.C.D. 2016

LA MAS GRANDE ESPAÑA

EL GRAN SANATORIO MODELO "GALICIA"

Un entusiasta gallego, de tanta cultura como corazón, el señor Matalobos, presidente de la Agrupación Artística Gallega y uno de los más activos e inteligentes miembros de la Asamblea de Apoderados del Centro Gallego, ha tomado la iniciativa de proponer a la misma Asamblea que se encargue al insigne arquitecto Antonio Palacios el estudio y la confección del proyecto y planos para la construcción del gran "Sanatorio Galicia", que la opulenta Sociedad regional, a la que se hizo la singular merced de darle oficialmente el título honorífico de "Muy Ilustre", piensa levantar en los terrenos de Víbora Park, recientemente adquiridos. La feliz iniciativa del señor Matalobos sumó en el momento mismo de ser conocida, numerosas y decididas adhesiones; seguro estoy de que, difundida la noticia y hecho público el texto de la proposición al transcribirlo íntegramente la prensa, la simpatía despertada en el ánimo de los primeramente iniciados, contagiará de manera irresistible a la Asamblea de Apoderados toda, hasta lograr, para su mayor prestigio, el mérito de la unanimidad.

¿Cómo no habrá de ser así, desde el momento en que la función representativa del "apoderado" implica la solidaridad plena, sentimental y racional, del elegido con la gran masa electora que, si se la consultara, haciendo posible el plebiscito, votaría por avasalladora aclamación la propuesta galleguísima, saturada del más hondo, consciente y ponderado amor a Galicia, que ha presentado el señor Matalobos, interpretando el sentir de la inmensa mayoría de los gallegos de Cuba?

¿Qué razones—si es que mereciesen el nombre de tales—, podrían oponerse al hermoso designio de encargar directamente a Palacios el estudio y confección de los planos del Gran Sanatorio Modelo Gallego? Veámoslas. La conveniencia de un concurso. En teoría, magnífico. Que los más ilustres arquitectos del mundo concurran con sus proyectos para la construcción del mejor Sanatorio del mundo, operándose la justa selección por el contraste y parangón de los planos y dibujos que se presenten. Muy bien. Pero ¿qué jurado va a juzgar el valor de los proyectos y discernir cuál de ellos es el mejor? Aparte la competencia, que podemos suponer en grado máximo, igual, ya que superior no sería posible, a la que poseyeran los ooncursantes, ¿no se requerirían otras condiciones de imparcialidad, moralidad, independencia espiritual y económica, indispensables para garantizar la justicia del veredicto? Y, digámoslo de una vez: si acudiese Palacios al concurso, ¿en dónde buscaríamos un jurado a su altura, capaz de emitir un juicio de absoluta e incontestable autoridad, y que se sintiese con los prestigios, sólidamente fundamentados y acreditados, para que su dictamen se granjease el acatamiento y el aplauso de todos?

Los concursos artísticos, en todas las manifestaciones del Arte, ya sean las Artes plásticas, ya las letras, ya las suntuarias y decorativas, tienen una finalidad, más acentuada y concreta cada día: estimular la vocación y facilitar la aparición, el alumbramiento de nuevos valores. Los consagrados no acuden ya a los concursos, ni deben acudir. Aun se explica que algunos hombres de mérito reconocido se sientan atraídos por el aliciente de la gloria y el provecho que les reserva un concurso, cuando hay la garantía del pliego cerrado que aleja, o debe alejar, todo prejuicio de parcialidad, a veces justificadísima, que el jurado puede sentir más bien por el autor que por la obra. Pero cuando se trata de personalidades de tan acentuado relieve, de tan gloriosa fama, de estilo tan propio y genial, que en ningún momento podría pasar inadvertido, y menos para los doctos, como es el caso de Antonio Palacios, su asistencia a un concurso implica, o una coacción, o una insensatez, ya que al preMiársele podría pensarse que en el ánimo del jurado pesó mucho más el temor a herir una reputación por todo el mundo acatada, que el mérito intrínseco de la obra presentada a concurso; y de no ser premiado, ¿no sería insigne torpeza haberse expuesto a que un jurado, de muy relativa competencia y altura, la infligiese una humillación, temerariamente buscada, sin utilidad ni provecho para nada y para nadie?

Piénsenlo bien los que han de decidir la cuestión. Porque deben tener por cierto que, si hay concurso, no será de seguro Antonio Palacios uno de los concursantes. A un hombre de su talla, ya no se le juzga en certámenes, ni en justas, ni en exposiciones; está juzgado desde hace tiempo y muy por encima de las opiniones y pareceres del vulgo, en el cual nos contamos la inmensa mayoría de los que hablamos de él con el enorme entusiasmo que su nombre despierta, pero sin atrevernos a juzgar su obra sino en cuanto coincidimos con el juicio de la muchedumbre. En materia de Arte, el sufragio universal es inoperante. Solo la capacidad puede juzgar a la capacidad. Y los mejores jueces de Palacios son sus obras.

Si el Centro Gallego opta por el concurso para construir el "mejor Sanatorio del mundo", prepárese a recibir los peores planos de los peores arquitectos, desahuciados en otros concursos análogos; a no ser que organice un concurso universal como el que, hace pocos años, convocó el "Chicago Tribune" para construir un magnífico "rascacielos", concurso en que invirtió—en premios, exposición, viajes, etc.—nada más que millón y pico de dólares.

Y ahora, a elegir: concurso sin Palacios, o Palacios sin concurso.

JOSE G. ACUÑA.

ABD-EL-KRIM, SU HERMANO Y SU TIO, SERAN TRATADOS COMO PRISIONEROS DE GUERRA, SEGUN ACUERDO TOMADO

El jefe rifeño y sus dos parientes serán internados en una posesión francesa lejana de Marruecos y se harán investigaciones para conocer el origen de la fortuna acumulada por Abd-El-Krim

LOS REBELDES QUE MALTRATARON A LOS PRISIONEROS

España y Francia tomaron el acuerdo de que sean castigados según el delito que en cada caso particular cometieron. Diez mil fusiles y 300 ametralladoras más, ocupados

DELEGADOS ESPAÑOLES Y FRANCESES DE ACUERDO EN PARIS

MADRID, Junio 19. (A. P.) Informaciones oficiosas acerca de la conferencia franco-española de París, dicen que reina absoluta coincidencia de opiniones entre los representantes españoles y franceses, habiendo acordado tratar a Abd-el-Krim, a su hermano y a su tío, como prisioneros de guerra, y habiéndose decidido que se investigue el origen de sus bienes.

Abd-el-Krim y sus dos parientes serán internados en una posesión francesa lejana de Marruecos.

Las autoridades militares de los dos países realizarán una investigación detallada y minuciosa acerca de los rebeldes que maltrataron a los prisioneros de Francia y España, con el fin de imponerles castigos, según el delito que en cada caso particular cometieron.

SE SUSPENDE POR UNOS DIAS LA CONFERENCIA DE PARIS Y REGRESAN A MADRID LOS DELEGADOS ESPAÑOLES

PARIS, Junio 19. (S. R.)—La conferencia franco española sobre el estatuto futuro de Marruecos para ambas naciones, después de la sesión plenaria de ayer, ha sido aplazada hasta la próxima semana, habiéndose aprobado en completo acuerdo los diversos asuntos que las delegaciones de una y otra nación sometieron a la consideración de la junta. Los delegados españoles han salido inmediatamente para Madrid.

10,000 FUSILES Y 300 AMETRALLADORAS MAS COGIDOS A LOS RIFEÑOS POR LAS TROPAS ESPAÑOLAS

MELILLA, Junio 19. (A. P.) Continúa el desarme de las tribus de esta región, habiéndose cogido en los últimos días más de 10,000 fusiles, 300 ametralladoras y muchos centenares de bombas.

Se está pregonando el castigo que se impondrá a los poseedores de armas que no las entreguen.

LA SITUACION POLITICA EN LA ZONA ESPAÑOLA DE MARRUECOS

TETUAN, Junio 19. (A. P.) La situación política actual en la zona del protectorado español en Marruecos se caracteriza por la expectación en que se mantienen varios pequeños núcleos de la confederación de Yebala que sostienen una lucha sangrienta con los partidarios indecisos. Señálase tal situación hacia Targuesit, entre Darakoba y Acgos, pero estos focos no inquietan al alto mando debido a que no pueden ofrecer resistencia alguna ni constituir número suficiente para oponerse al avance.

Los partidarios de España secundan con simpatía la política de las intervenciones militares.

Noticias llegadas de Axdir dicen que las autoridades españolas, animadas del mejor espíritu, dan facilidades a los moradores de aquellos aduares para que busquen salida a sus productos naturales, principalmente frutas y ganado.

Las fuerzas aéreas reconocieron esta mañana las líneas avanzadas sin observar nada digno de mención.

En todos los zocos se nota gran concurrencia de indígenas.

AVANZAN LAS TROPAS FRANCESAS PARA DESEMBARAZAR EL SECTOR DE UAZAN

MELILLA. Junio 19. (A. P.)—Noticias procedentes de la zona francesa dicen que la tentativa realizada por los partidarios de Francia para apoderarse de la aldea de Seghrin no dió resultado, motivo por el cual el general Goubon dió órdenes esta madrugada para el avance de las tropas a fin de desembarazar al sector de Uazan de los núcleos rebeldes.

NO HAN APARECIDO ....

(Viene de la primera página)

EL GOBIERNO BRASILEÑO INTENSIFICA LA BUSQUEDA DE LOS AVIADORES

RIO DE JANEIRO, junio 19.—(A. P.)—El Gobierno ha ordenado que dos hidroplanos del Ministerio de Marina partan mañana, rumbo al Norte, siguiendo la costa, para localizar al aviador Duggan y sus compañeros. También se ha destinado un destróyer para el mismo objeto.

REINA ANSIEDAD EN BUENOS AIRES POR LA SUERTE DE LOS AVIADDRES

Hemos tenido ocasión de saludar al señor Uriburu, ministro de la Argentina en La Habana, para preguntarle si tenía alguna noticia favorable que comunicarnos acerca del aviador Duggan y sus compañeros en el hidroplano "Buenos Aires". Lejos de ello, el señor Uriburu nos dió a conocer el texto de un cablegrama, que demuestra cuán intensa es la ansiedad, muy natural y justificada, que reina en la capital argentina por la suerte de los aviadores.

En efecto, el Gobierno de aquella república, en su deseo de localizar a los tripulantes del "Buenos Aires", solicita de su representante, diplomático en Cuba que si fuera posible de organizarse desde La Habana o desde Guantánamo una expedición marítima o aérea, o combinada, de auxilio a Duggan, Olivero y Campanelli, perdidos entre Cayena y Pará, hace hoy precisamente una semana.

Parécenos que resulta imposible complacer esos deseos. En Guantánamo se ha desmantelado la estación aérea para proceder a repararla, y se carece de gasolina para alimentar a los aeroplanos. El propio Duggan experimentó dificultades para lograr allí combustible cuando pasó por dicha estación naval, y a duras penas pudieron ofrecérsele ciento cincuenta galones como única ayuda para continuar su vuelo.

La Habana siente la misma ansiedad que Buenos Aires por la suerte de los aviadores argentinos, y con toda seguridad puede comunicar este sentimiento a su Gobierno nuestro respetado y querido amigo el caballeroso ministro señor Uriburu.

Empiezan a evacuar la zona española de Marruecos las tropas francesas

Estas han avanzado 15 kilómetros al Norte de Uezan sin hallar ninguna resistencia

PARIS, junio 19.—(A. P.)—Una división marroquí de Francia que opera en el frente rifeño en la región de Targuist, será relevada por las tropas españolas que manda el General Tarasco, según anunció esta tarde el Ministerio de Relaciones Exteriores. Con ello se inicia la retirada de las fuerzas francesas de la zona española de Marruecos, en cumplimiento de un convenio habido en Madrid entre el Mariscal Petaín y las autoridades españolas.

SOMETENSE 3,000 RIFEÑOS Y OCUPANSE DOS CAÑONES KRUPP

MADRID, junio 19.—(A. P.)—El parte oficial de las operaciones en Marruecos consigna lo siguiente:

"REGION ORIENTAL:—A la sumisión de ayer ante el Gran Visir asistieron tres mil indígenas de las cábilas de Bocoya, Beni-Ten, Beni-Fugrah y Beni-Gnid, contestándose por aquella autoridad a la petición del amán con palabras de afecto, haciendo resaltar que con verdadero acatamiento, por la magnanimidad de España, los perdonará el Majzen, el cual está deseoso de considerarlos como verdaderos y fieles súbditos de invariable lealtad.

"Al ocupar ayer la Punta de Pescadores, incautóse el comandante Capaz de dos cañones Grupp.

"REGION OCCIDENTAL:—En el sector de Larache efectuóse una operación para apoyar el avance de las fuerzas francesas hacia Ulad-hallal y ocupar los macizos de Ahleerian, lográndose todos los objetivos. Se ocupó el campamento de Tafer, al cual se trasladará el general en jefe y el comandante general. La operación se desenvolvió sin incidentes. Sólo otuvimos un herido indígena. Los franceses ocuparon Riga-Bricha y Ual-del-Alal.

AVANZAN LOS FRANCESES SIN RESISTENCIA

RABAT, junio 20.—(S. R.)—Al norte de Uezzan, las tropas francesas han avanzado quince kilómetros sin necesidad de hacer un sólo disparo, prosiguiendo la extensión de la zona e nque va reinando la normalidad.

MAS CABLES DE ESPAÑA EN LA PAGINA 2

PROBABLEMENTE SE INAUGURARA EL 12 DE OCTUBRE DE 1928 LA EXPOSICION DE SEVILLA, HASTA 30 DE JUNIO DE 1928

El primero de los cuatro auto-giros La Cierva que el Gobierno inglés ha mandado construir con destino a las fuerzas de la Gran Bretaña, fué probado con excelente resultado

UNA NUEVA LINEA AEREA ENTRE MADRID Y VALENCIA

Procedente de Lisboa, aterrizó en el aeródromo de Cuatro Vientos un aeroplano tripulado por un capitán checoeslovaco que está dando la vuelta al mundo. Monumento a Cervantes en Barcelona

MADRID, Junio 19. (AP)— Los comisarios de las exposiciones Ibero-Americana de Sevilla y de industrias siciones para celebrar reuniones y esta mañana en el edificio de la Presidencia del Gobierno, asistiendo el ministro del Trabajo, Sr. Aunós.

Acordaron constituir un Consejo Superior de Enlace y deliberaron extensamente acerca del plan técnico, concursos, delimitación de zonas y actividad en los aspectos artísticos e industrial.

Cambiaron impresiones acerca de la necesidad de aprovechar las exposiciones para celbrar reuniones y asambleas de carácter internacional. Propónese que la Exposición de Sevilla celebre congresos orientados a robustecer las relaciones hispano-americanas, incluyendo congresos de lengua, intercambio de títulos académicos, legislación social y maneras más eficaces de armonizarla. En Barcelona se celebrarán congresos de historia de España, arqueología, radiotelefonía y electricidad.

Despues de la reunión se facilitó una nota a la prensa anunciando que la fecha probable para la inauguración de la Exposición de Sevilla será el 12 de octubre de 1928, durando hasta el 30 de junio de 1929, y para la de Barcelona el 1 de abril de 1929, durando hasta el 31 de diciembre de dicho año.

PRUEBASE CON EXITO EN INGLATERRA EL AUTOGIRO CIERVA

SOUTHAMPTON, Junio 19. (UP) Se ha probado con éxito el primero de los cuatro autogiros Cierva que ha mandado construir para los Reales Fuerzas Aéreas de Gran Bretaña el Ministerio del Aire de Londres. Los otros tres aparatos aún no han terminado de construirse.

La prueba a que se sometió el autogiro fué para vuelos verticales y horizontales, y se verificó privadamente en el aerodromo de Hamble. En vista del buen éxito de las pruebas pronto se realizarán otras con carácter oficial.

LA COMISION DEL MONUMENTO A CERVANTES EN BARCELONA

BARCELONA, Junio 19. (AP) En el salón del Consejo de la Universidad de Barcelona, se reunió hoy la Comisión del monumento a Cervantes, presidiéndola el gobernador civil.

La primera autoridad de la provincia dió lectura a una real orden recomendando que se realicen gestiones en todas las provincias a fin de conseguir fondos con destino al monumento.

"Las gestiones realizadas —añadió el general Milans de Bosch—van por buen camino, y no creo que tardaremos mucho en conseguir los propósitos de este homenaje".

AEROPLANO CHECOESLOVACO QUE VUELA ALREDEDOR DEL MUNDO

MADRID, Junio 19. (AP) Esta mañana aterrizó en el aerodromo de Cuatro Vientos un aeroplano, tripulado por el capitán checoeslovaco Atanovšk y el mecánico Simeck, que están dando la vuelta al mundo.

El aeroplano salió esta mañana de Lisboa.

Fueron recibidos en el aerodromo por los jefes de aviación, el personal de la Legación Checoeslovaca y numerosos aviadores españoles.

NUEVA LINEA AEREA ENTRE MADRID Y VALENCIA

MADRID, Junio 19. (AP)— En breve se establecerá una linea aérea entre Madrid y Valencia. Salvarán la distancia entre las dos poblaciones en dos horas, varios aviones capaces para diez pasajeros cada uno y con motores de 260 caballos de fuerza. Las pruebas realizadas por la compañía española han dado excelentes resultados.

PASAJERO PARA LA HABANA

CORUÑA, Junio 19. (UP) (Especial para el DIARIO DE LA MARINA)— A bordo del vapor holandés "Leerdam" embarcó para la Habana el Sr. Manuel Vila, pasajero de primera clase.

ESTADO DEL TIEMPO EN ESPAÑA

MADRID, Junio 19 (AP) El Observatorio meteorológico anuncia buen tiempo con vientos. La temperatura máxima ha sido de 32 grados en Granada y seis en Salamanca y Avila.

La temperatura en Madrid, de 27 y 12 grados respectivamente.

LA FUENTE DE ASIS Y EL CAÑO DE LA RABIDA

MADRID. — Con motivo del séptimo centenario de la muerte de San Francisco de Asís, el poeta espajol Eduardo Marquina dió una conferencia en verso en la Real Academia de Jurisprudencia, de Madrid. Explicó el señor Marquina en qué forma redimió San Francisco a la Naturaleza, empequeñecida por Grecia con sus dioses mitológicos, manchada por Roma en su caída, entristecida con el ascetismo y madita por la Edad Media con su danza macabra.

Dijo—siempre en verso — cómo San Francisco amó su propio cuerpo, el hermano cuerpo, templo del alma, a quien pidió perdón, al morir, por haberle tratado con rigor excesivo; y expuso el lema de su doctrina, "Trabajo, paz y amor" poesía de la vida, que, de imperar en la tierra, mantendría la felicidad humana. Habló de la poética de San Francisco, o sea su predicación, sencilla y popular y dijo estos preciosísimos versos:

Predicaba el de Asís, y le oían
uchedumbres de pájaros que, haciendo
reverencia a la prédica, venían
a posarse a sus pies, y parecían
millares de gotitas de corazón, latiendo.
"Por el amor de Dios, hermanas aves,
alabadme al Señor, que os ha dado
agua en las fuentes, y trigo en el prado,
y en el pecho calor, y alas de plumas suaves,
para incubar las crías en el nido abrigado;
¡alabadme al Señor, hermanas aves!"
El silencio era de cristal;
y todas las cosas
tomaban calidades religiosas
en la hora matinal.

Gemía una alondra, piaba un pardal,
se apiñaban en los senderos
canarios jaros..., mestizos jilgueros,
con los demás ejércitos enteros,
de innumerables pintas y colores.
Y la mano del Santo en el aire ascendía
como la llama de un cirial;
y pegándose al cuerpo, rígido, parecía
de madera de talla su tosco sayal.
Y el Santo bendijo a la turba,
sumisa y alada,
y la mandó volar. Y al volar la bandada
que tomó sol, trazando la curva
grácil del vuelo,
desparramó en el aire matices y fulgores,
como, si a una señal del **Poverello,**
desbandados los átomos de todos sus colores
se diluyera el Iris para inundar el cielo.

Expuso después el poeta Marquina en estrofas emocinadas lo que es el triple lema, "Trabajo, paz y amor" de la doctrin afranciscana, y terminó trazando una inspiradísima alegoría de la fuente de Asís, a la que pertenece el siguiente fragmento que el público todo aclamó, puesto en pie:

En la Rábida, de nuestra España,
tiene un caño la fuente de Asís de la Umbría.
Fué a beber de sus aguas un día
un soñador de catadura extraña...
—Hermano, ¿mucha sed?—pregunta fray Marchena—.
Responde el viejo:
—Tanta sed, hermano,
que para mí no hay agua bastante en la vena
mayor del mayor océano.
Y hablan los dos..., y el agua de la fuente acompaña
tan persuasivamente lo que cuentan los dos
que, juntos, desde entonces, con la venia de Dios,
¡hacen un mundo nuevo San Francisco y España!

TOPICO DEL DIA

LA LISONJA A CAÑO LIBRE

Le preguntaban a un sabio, en cierta ocasión, cuál de todos los animales es el más peligroso para el hombre.

—Según—respondió el sabio.—Entre los animales salvajes el más peligroso es el calumniador; entre los animales domesticos, el adulador.

Yo no creo que, desde que el mundo es mundo, haya habido época en que la lisonja se prodigara tanto como ahora, habiendo llegado a ser la clave de la vida social. Todo el que, con cuartillas delante y pluma en ristre, se dispone a acometer la aventura de contar al público, en letra de molde, algún suceso en el que necesariamente han de intervenir algunas personas—lo que no es óbice para que la regla se extienda a los animales de toda especie—sabe por experiencia propia los sudores que pasa en la tarea de la búsca y captura del adjetivo adulador, de la lisonja adecuada al género, número y persona del caso de que se trata. Y ¡guay del que no da con él! ¿Cómo hablar de una joven sin rodear su nombre, por prosaico que sea, de una turba de adjetivos lisonjeros, que son como su corte de adoradores? ¿Hay, por ventura, militar que no sea esforzado y pundonoroso, político que no sea integérrimo y activísimo, banquero que no sea acaudalado, comerciante que no sea acreditado, orador que no sea ameno, literato que no sea fecundo, ni poeta que no sea exquisito?

Ya no queda perro ni gato sin su lisonja correspondiente. Muchas cosas nos quedan por saber, pero elogiar, adular, lisonjear, eso lo sabemos desde que nos dan la teta. Vivimos en plena lisonja manigual, o en plena manigua de la lisonja. Se lisonjea y se adula a troche moche, por hábito, por impulso adquirido, hasta por espíritu evangélico, trastrocando la frase definitiva de la caridad en esta obra: "adula bien sin saber a quien".

Adulamos a la tierra en que vivimos, al sol, a la luna, al cielo, al suelo, a los árboles, a las fuentes, a la historia, al porvenir, a los hombres, a las mujeres, a los lunares, a las orejas, a las jorobas, a los diviesos, a las pulgas y hasta a nosotros mismos. No queda nada en el mundo, ser vivo ni difunto, animado o inanimado, sin el elogio o lisonja que por clasificación le corresponde. Y eso ya va picando en historia y apestando el ambiente. Los franceses llaman a la lisonja "flatterie", y tienen razón, porque es puro flato todo lo que huele a lisonja, y no hay nadie más flatulento que un adulador a caño libre.

La peste de la lisonja lo ha invadido todo con caracteres epidémicos, que tiene como síntoma culminante la fetidez bucal. Por eso tenía razón Guillermo Rancés al contestar a un sujeto que blasonaba de que era un "hombre que lo que dice por detrás, lo dice por delante".

—¡Así le huele a Vd. el aliento! —repuso el ingenioso periodista.

En la política, sobre todo, hace estragos la lisonja. La mayor parte de las carreras políticas se han hecho "a fuerza de arrastrarse". La ridiculez de los aduladores del poder está pintada de mano maestra en la anécdota aquella del químico que se disponía a hacer un experimento delante del rey. Cuando todo estuvo dispuesto, adelantándose hacia el monarca exclamó:

—Señor: estos dos cuerpos van a tener el honor de combinarse en presencia de Vuestra Majestad.

Cuando un adulador tiene la mala fortuna de tropezar conmigo, le digo invariablemente:

—No te molestes en echarme flores por delante, porque no quiero saber en qué se convierten cuando estoy de espalda.

Porque detrás de todo adulador hay un traidor.

CALCAS

LOS DIEZ HOMBRES ....

(Viene de la primera página)

7.—**Antonio Maceo**—(1848.)—Nacido en Santiago de Cuba.—De arriero a caudillo, subió peldaño a peldaño toda la escala de la gloria.

8.—**José Martí.** (1853.)—Nacido en la Habana. Talento excelso. Corazón magnánimo. Carácter indomable. Con su palabra, su pluma y su acción, se ha colocado entre los próceres de la América.

9.—**José A. Saco.** (1797.)—Nacido en Bayamo, Oriente. Estudió con sabiduría los hondos problemas sociales de su patria.

10.—**Padre Félix Varela.** (1788.)—Nacido en la Habana. Despertó el pensamiento cubano, poniéndolo en contacto con la filosofía de su época.

TANCREDO PINOCHET

La actualidad gráfica en España

EN LA LEGACION DE CUBA.—El ministro de Cuba (hoy embajador) señor García Kohly, con ilustres personalidades cubanas y españolas en el acto del descubrimiento del busto del Presidente de la República, General Gerardo Machado, obra del ilustre escultor Moisés Huerta.

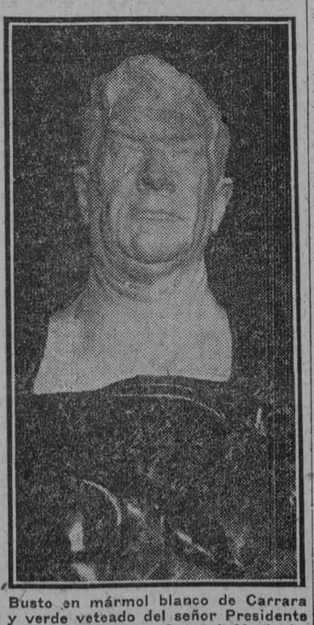

Busto en mármol blanco de Carrara y verde veteado del señor Presidente de la República, General Machado, hecho por el escultor Moisés Huerta

HAY EN TAPASTE ....

(Viene de la primera página)

ESTABLECIDO EL SERVICIO DE VACUNACION

No obstante, los doctores Chalons y Alayo haber dictado las medidas indicadas con el fin de establecer urgentemente el servicio de vacunación de la población, solicitaron del doctor Rensoli la designación de dos médicos más con el fin de que en breve espacio de tiempo queden inmunizados los habitantes de Tapaste.

Aunque oficialmente no han sido designados aún, es seguro que los dos médicos solicitados lo sean los doctores Valladares, Supervisor Sanitario de la Provincia de la Habana, quien expontáneamente solicitó el cargo y el doctor Romero, inspector de la Secretaría.

EL SANEAMIENTO

Con la cooperación de los obreros de la Jefatura local de San José de las Lajas, dirigidos por el Jefe local, doctor Rego, cuatro obreros más y un capataz de la Secretaría desde las últimas horas de la madrugada anterior, se encuentran en Tapaste saneando el pueblo.

Según nos dijo ayer el doctor Alayo, lo contrario de lo que sucedía en Rodrigo, en Tapaste hay gran número de excusados por lo que no resultan tan difícil la tarea que se ha impuesto el Departamento.

LOS ATACADOS DE TIFOIDEA EN LA CARCEL DE JARUCO

A su regreso a la Habana, los doctores Chalons y Alayo se detuvieron en el pueblo de Jaruco, procediendo a visitar la Cárcel, donde se habían registrado dos casos de fiebre tifoidea.

Estos atacados, que son presos de la referida cárcel, ayer por la mañana fueron trasladados a la Habana y recluidos en el Hospital Las Animas para su asistencia.

Los doctores Chalons y Alayo comprobaron que el origen del mal que padecían dichos presos no era por contaminación de las aguas, lo que así informaron al doctor Rensoli.

VIGILANCIA DEL TRASIEGO DE LECHE

El capitán Francisco Fernández de Lara, Supervisor de Abasto de Leche de la Secretaría de Sanidad y Beneficencia, fué informado ayer por el oficial supernumerario, señor Manuel Cruz Acosta, comisionado por él para que en una ambulancia del Negociado se trasladase a Tapaste en unión del químico señor Camacho, e hiciese cumplir al comercio dedicado al trasiego de leche, las medidas dictadas la mañana anterior.

El oficial supernumerario, señor Cruz Acosta, en un detallado informe, dice lo siguiente:

Que cerca del pueblo de Tapaste van a recoger leche camiones de las Compañías La Competidora, La Verdad, Compañía Abastecedora y José Suárez, los cuales recogen unos dos mil setecientos cuarenta y seis litros de leche.

Que en la finca denominada Zayas, situada a un kilómetro de Jaruco, se realiza otra entrega de leche, de cuatrocientos litros.

En el pueblo de Tapaste háy tres cafés llamados El Central, El Recreo y otro propiedad del señor Florencio Rodríguez.

Por último, informa el oficial, señor Cruz Acosta, que antes de abandonar el pueblo e indicarle al jefe del puesto militar cuáles eran las órdenes que durante su ausencia tenía que hacer cumplir, notificó al Presidente y Secretario de los Vaqueros de Tapaste del exacto cumplimiento de los artículos 62 y 63 del Reglamento de Abasto de Leche, que trata de que no puede dejarse en ninguna casa la vasija, sino verter el líquido en otra vasija que el comprador muestre, operación que se realizará en la puerta de cada casa.

EL TRIUNFO O EL FRACASO

Los doctores Chalons y Alayo, que trabajaron juntos en la campaña anti-tifoidea en el pueblo de Colón, donde se registraron unos quinientos casos, tienen la responsabilidad, por orden de la Secretaría de Sanidad, del triunfo o del fracaso de esta epidemia que azota a Tapaste.

Expertos en trabajos para la extinción de epidemias, ambos funcionarios que gozan de la confianza plena de sus jefes, por sus conocimientos técnicos, administrativos, por su caballerosidad y su honradez, tienen la convicción de que para principios del mes entrante, haya decrecido notablemente la epidemia, pues si ahora, a las pocas horas de haber comenzado su campaña, ya se conocen cientos y tantos de atacados, dentro de breves días será mucho mayor este número dado que el tiempo de incubación del mal es de 14 días y todo el pueblo de Tapaste habrá tomado las aguas de su acueducto infestado.

El Estado Mayor del Ejército, como dejamos expuesto más arriba, ha prestado todo su concurso a la Secretaría de Sanidad. En pocas horas ha facilitado un mil dosis anti-tíficas de una sola inyección, por lo que se cree que en tres días quede inmunizada toda la población.

EL TRASLADO DE ENFERMOS A LAS ANIMAS

Conforme dijimos en nuestra edición anterior, por disposición de la Dirección de Sanidad, ayer fueron trasladados al Hospital Las Animas, ocho casos de fiebre tifoidea de Tapaste.

Los comisionados sanitarios ordenarán el traslado a Las Animas de aquellos enfermos que por su gravedad, falta de asistencia por carencia de recursos y también por residir cerca del acueducto.

Se cree que de todos los pacientes, será alojados en Las Animas unos cincuenta o sesenta, y los gastos que origine su asistencia serán cubiertos con cargo al fondo de Epidemias, por haberlo así autorizado en su sesión del viernes, la Junta Nacional de Sanidad.

MAS PERSONAL DESIGNADO

Por resolución del Secretario de Sanidad fueron designados ayer, 7 inspectores más del Negociado de Inspección Domiciliaria y Establecimientos para que bajo las órdenes de los Comisionados Especiales de la Secretaría, procediesen, conjuntamente con cuatro obreros de Desinfección que trabajaron cuando la campaña del pueblo de Colón y doce hombres más que serán nombrados en Tapaste, al saneamiento del pueblo, del acueducto, etc., etc.

Los inspectores designados son los señores Aurelio González, Rodríguez Miret, Ramón Rodríguez, Costales, Fuentes, Fernández y Aurelio Muñoz.

Estos siete, con los señores Adot, Chapelli y Loy, forman los diez nombrados por el Secretario.

VIGILANCIA AL PUEBLO DE JARUCO

El Director de Sanidad, luego de conferenciar con el Secretario del Ramo, ordenó a los doctores Chalons y Alayo, vigilasen de cerca al pueblo de Jaruco, ya que se tenía conocimiento de la existencia de tres casos más de Fiebre Tifoidea a más de los dos presos que fueron trasladados al Hospital Las Animas.

Asímismo se les ordenó la implantación de la cloronización de las aguas del acueducto de San José de las Lajas, ya que tiene el mismo sistema de aguas que Tapaste, o sea por pozos, que pudieran contaminarse en los primeros casos que allí pudieran aparecer, no así Jaruco, que se surte de un manantial algo distante de la población.

EL SR. ALMEIDA VISITA AL DR. RENSOLI

En la mañana de ayer conferenció extensamente con el Director de Sanidad, doctor Fernando Rensoli, el señor Nicolás Almeida, primer mayor contribuyente del Ayuntamiento de la Habana, Concejal adjunto, miembro de la Comisión de Hacienda y Presupuestos del Ayuntamiento de esta capital y propietario del pozo-acueducto "Almeida", de Tapaste.

El señor Almeida prometió al Director de Sanidad realizar todas las obras que éste le indicase hacer en el pozo-acueducto referido, en bien de la salud pública.

De su peculio particular el señor Almeida pagará el suministro de cloro para las aguas, y, además, dedicará un hombre de toda su confianza, para que custodie el acueducto y vigile la cloruración de sus aguas.

Al despedirse del doctor Rensoli, le manifestó sus deseos de coadyuvar en todo lo que se le indicase con el Departamento.

CASOS PROCEDENTES DE TAPASTE

En la Dirección de Sanidad se recibieron ayer noticias de los doctores Chalons y Alayo, los cuales manifestaron haberse enterado que momentos antes de establecerse el cordón militar sanitario, habían abandonado el pueblo de Tapaste varios enfermos de fiebre tifoidea, trasladándose dos de ellos para Jaruco, dos para Guanabacoa y tres para la Habana.

CASOS PROCEDENTES DE TAPASTE

Ayer, a última hora de la tarde, se trasladó en automóvil a Tapaste, el Secretario de Sanidad, pudiendo apreciar, personalmente, la labor que vienen realizando en la extinción de la epidemia, los doctores Chalons y Alayo.

HISPANOAMERICA ....

(Viene de la primera página)

amarga y el hombre que grabó trazos tan bellos subyugó en tal grado al éxito que su libro recorrió el mundo y el ritmo de nuestro idioma fué el canto armonioso que moduló en forma imcomparable la más bella obra del ingenio. Cervantes consagró con su hidalgo la gloria de su patria, y España quiere honrar del modo más brillante al escritor glorioso y a su obra inmortal.

Por iniciativa feliz se dispuso por Real Decreto de 8 de mayo de 1905 la erección en la capital de España de un monumento a Miguel de Cervantes por suscripción pública en nuestro país y en las Repúblicas hispano-americanas, y al proyectarse el homenaje a Cervantes se pensó precisamente en América porque España ha de asociar siempre con la más grande de sus glorias literarias, la más inmarcesible su casi divina obra en la historia, la epopeya culminada por un navegante español, completando en 1492 el mundo del Creador para gloria del pueblo y del idioma de Cervantes.

Iniciada la suscripción e impulsada por constantes y algunas muy recientes gestiones del Comité Nacional, a cuyo frente figuran ilustres personalidades y que inspira la siempre acertada dirección de Su Majestad el Rey don Alfonso XIII (Q. D. G.), es obligada la colaboración del pueblo para llegar con el entusiasmo y los fervores de la opinión, al más rotundo éxito en esta empresa de la raza hispana, y nadie mejor que los municipios pueden acometer y realizar acción tan generosa.

Confiado en este sentir, el Ayuntamiento de Madrid acordó en fecha reciente contribuir a la suscripción nacional y dirigirse a todos los municipios de España y de la América-hispana encareciéndoles su concurso para que contribuyan al mismo fin, aportando sus donativos para terminar el Monumento a Cervantes, proyecto grandioso de laureados artistas españoles, ya en adelantada construcción, y cuya inauguración, que ojalá fuera inmediata, pueda ser ocasión de fraternal abrazo de nuestro pueblo y sus hijas las radiantes repúblicas de América.

Recordará entonces el pueblo madrileño, una vez más, los lazos que le ligan con los pueblos americanos de nuestra habla, como en momento no lejano envió su corazón a aquellos al poner la piedra inicial del monumento en nuestra Villa, al genil Bolivar, uniendo así con los afectos las glorias de la raza.

La Alcaldía de este Excelentísimo Ayuntamiento al dirigirse a V. E., le ruega se sirva dar cuenta de esta invitación al Municipio de su digna presidencia, haciéndole saber que los donativos pueden dirigirse en nuestro país al Banco de España y cualquiera de sus sucursales, a la cuenta corriente abierta bajo el nombre de "Suscripción de los Ayuntamientos para el monumento a Cervantes", y en las repúblicas hispanoamericanas, se encarece a los señores Alcaldes, presidentes del Ayuntamiento de la capital respectiva, se sirvan iniciar y encabezar una suscripción entre todos los municipios y el pueblo con el mismo objeto, designando los Alcaldes de dicha capital el establecimiento o establecimientos bancarios o las administraciones municipales donde admitirse los donativos y rogando a todos se sirvan hacerlo en el plazo que media hasta fin de diciembre del año actual, en que se dará por terminada la suscripción.

El Ayuntamiento de Madrid y su Alcalde Presidente, se hallarán siempre dispuestos a facilitar cuanto sea necesario para el éxito de las suscripciones y para toda clase de detalles y rogándoles se sirvan enviar el ingreso o importe del donativo que se acuerde, que periódicamente por medio de la prensa se dará conocimiento al público de la marcha de la recaudación.

Recibid, señor Presidente, el más afectuoso testimonio de mi personal consideración.

Madrid 27 de mayo de 1926.

El Alcalde Presidente del Ayuntamiento de Madrid,
(f.) Conde de Vallellano.

EL DIA DE CERVANTES

Ayer mismo el Alcalde señor Cuesta fué informado de esta comunicación por su Secretario Particular señor Manuel Presas, viendo con agrado ese propósito de honrar con una obra de arte digna de su fama, al agregio creador de las más sublimes concepciones en el idioma castellano.

El señor Cuesta estudiará el asunto, siendo muy posible que se constituya un comité en el que figuren representantes de las prestigiosas instituciones españolas radicadas en la Habana, para organizar entonces una cuestación pública en un día determinado, que se denominará "Día de Cervantes".

M.E.C.D. 2016

DIARIO DE LA MARINA

SECCION LITERARIA A CARGO DE MARIANO MIGUEL

SECCION 3ª

AÑO XCIV — LA HABANA, JUNIO 20 DE 1926 — PAGINA VEINTINUEVE

ENVIO DE LUTECIA

LA LINEA DE UNA NUBE BLANCA

JUDEA

Un hombre dijo a un campesino rico:

—Quiero que me prestes dinero para pagarme un viaje.

Y el campesino rico, que miraba al mar sentado en una piedra, le negó su dinero. El solicitante fuése de mal humor y contó en la ciudad que el campesino rico era amigo de gastar el dinero con mujeres públicas.

Soles más tarde un lisiado acercóse al campesino rico y le dijo:

—Quiero que me prestes dinero para comprarme un remedio contra la lepra.

Y el campesino rico, que contaba muchos años a juzgar por su barba blanca, no obstante infundir lástima el gesto del leproso, le negó el dinero. El solicitante fuése a la ciudad y contó que el campesino rico estaba enfermo de un mal incurable que le podría hasta los huesos..

Ese mismo día, guiado por un niño, llegóse al campesino rico un ciego de nacimiento y le pidió dinero para ir a Alejandría a curarse de la vista con las aguas medicinales de un templo pagano.

Y ese mismo día el campesino rico negó su dinero por tercera vez, y el ciego vino y contó a todos que aquél era un sibarita.

A pesar de las sentencias y juramentos que sobre el campesino caían a diario por su mal corazón, su hacienda aumentó mucho en un año.

—"¿Cómo es, preguntábanse todos, que éste no ayuda a los pobres y su riqueza aumenta cada día?"

—"¡Es que se cuida de mantener a su lado filtros preparados por taumaturgos que saben cábalas y abracadabras demoníacas!"

Y por el estilo eran las respuestas.

Aconsejada por el leproso vino a casa del campesino una niña, medio cubierta por una piel de oveja, suelto el cabello y los pies descalzos, y dijo con voz suave:

—Viejo, dime, ¿por qué siendo tan rico no ayudas a tus hermanos? A mí, sin ir más allá, debías regalarme dinero para comprar un vestido. ¡Quiero comprarme un traje, y si me das unas sandalias de cuero para bailar en las fiestas de los amigos y en las plazas al hundirse el sol!

La voz graciosa de la pequeña tocó el alma del campesino que, como esas viejas campanas de todos abandonadas, que la curiosidad de los niños hace sonar habló de esta manera:

—Niña, guardo mi dinero para dárselo al Hijo de Dios. Por aquí pasará un Nazareno: en esta grada donde estoy sentado tendrá su paso y en esta fuente hundirá la mirada de sus ojos tranquilos, casi azules, y posará con los suyos en mi casa. Cuando llegue lo verás: lleva túnica blanca, va como tú, medio desnudo, y usa sandalias toscas. Tú lo verás: su turbante, su cara, su barba de oro partida que concluye en dos puntas.

La línea de una nube blanca interrumpió el diálogo entre el campesino rico y la niña pobre. La nube pasó y el campesino dijo:

—Debe venir muy cerca, esa nube es la señal de su llegada.

Al instante la casa se puso en movimiento. Tapices de gran valor fueron tendidos en las escalinatas y en los pebeteros se quemaron con lentitud esencias de perfumes preciosos.

La pequeña fué y contó al leproso que el campesino rico iba a dar su dinero a un desconocido que se llamaba Jesús. El leproso de acuerdo con otros vagabundos apostóse en la salida del camino para robar al desconocido. Entre ellos había un esclavo liberto que era fuerte como un toro.

La noticia de la llegada de Jesús se propaló rápidamente, viéndose invadida la casa del campesino rico por una multitud de gentes. Las barbas de los viejos fariseos rozaban los hombros desnudos de las mujeres, vendedoras de agua por los caminos secos de Judea; los brazos de los legionarios mostraban su musculatura romana junto a las cabelleras largas de las pecadoras y más de un niño seguía los movimientos de la madre, pegado al pecho; de la madre que alargando el cuello buscaba al hijo del Señor entre la multitud.

Jesús llegóse tímido a la casa del gran hombre de la comarca. Timidez de ave a quien una hoja que se quiebra llena de congoja; de oveja que lame con la lengua húmeda el vellón de su crío; de espiga a la que un viento fuerte sacude con frecuencia.

—¿Muchos sucesos?...

La voz de Jesús era fragancia y música a los oídos de los que le escuchaban con el corazón.

Y el campesino rico para contestar a su pregunta enseñó su barba blanca.

El único suceso de importancia en su casa era su barba blanca.

Antes de entrar a tomar el refrigerio, el campesino rico presentó al Maestro sus tesoros. Había monedas para cubrir la tierra plana en sus extensiones conocidas, y piedras preciosas, y barras de oro, y telas y esencias.

Jesús tomó las monedas con sus manos delgadas y, cuando caía sobre el paisaje la anaranjada tinta del Poniente, sin decir palabra hizo la repartición.

—Las he guardado, Señor, para que Tú dispongas de ellas como te plazca—murmuraba el campesino llorando de alegría al besarle la túnica.

Los pobres se arremolinaron levantando espesa polvareda. El leproso y los vagabundos a la noticia del reparto acudieron también.

Y Jesús dió la espalda a los pobres, volviéndose a los ricos allí presentes, y entre ellos repartió los tesoros.

—Pero.... los.... pobres... Señor...

La voz del campesino rico casi era un reproche.

—Los pobres no tienen necesidad, dijo el Cristo, dándoles enseguida una sana alegría, algo que ellos sintieron venirles de dentro a fuera, como si en su interior manaran saludables regueros de esperanza.

A las primeras se retiraron los ricos muy preocupados, contando las monedas que habían recibido de aquel hombre misterioso para aumentar su peculio y en toda la noche no pegaron los ojos, no obstante estar rendidos de cansancio por el largo trecho recorrido a pie, entre el pueblo y la casa del campesino rico.

En cambio, bajo los árbols durmieron los pobres, en las plazas y las calles tranquilamente.

Al amanecer los ricos volvieron a buscar al Hijo de Dios. Les urgía devolverle el dinero del campesino rico y sintiéndose intranquilos con sus propios dineros, los agregaban a la cuenta para quedarse sin fortuna.

Jesús intentó una nueva repartición, pero ricos y pobres se negaron a recibir; querían mejor la alegría del alma y el sueño tranquilo.

En las afueras quedaron abandonadas las riquezas. Como las piedras de los ríos se veían las monedas de oro; como la arena, las joyas compradas en el lejano corazón de Asia; las arenas del camino en realidad no valen menos que las piedras preciosas a los ojos de Dios.

Por un segundo en la tempestad de los siglos se aquietaron las almas junto a las riquezas.

Y en la mañana, al lado de la fuente, posando en sus aguas dulces sus ojos casi azules, Jesús hizo ver al ciego, curó al leproso y trajo a la niña descalza, y, sentándola en sus rodillas, la acomodó los cabellos dorados tras las orejitas tristes.

Miguel ANGEL ASTURIAS

DE NUESTRO GRAN CONCURSO LITERARIO

Seguimos recibiendo inequívocas muestras del interés y del agrado con que es acogido cuanto se refiere a nuestro Gran Concurso Literario, pues la mayor parte de los autores cuyos trabajos fueron recomendados por el Jurado calificador como dignos de ser dados a la publicidad han tenido la bondad de autorizarnos para que así lo verifiquemos.

Resta solamente la sanción de una pequeña cantidad y a esos pocos significamos que si transcurridos diez días a contar desde esta fecha, nada nos comunicasen, interpretaremos su silencio como una aceptación de los deseos del Jurado, que son los nuestros, y se irá dando cabida a sus trabajos en el **Suplemento** en la forma que ya hemos anunciado.

Hoy tenemos el júbilo de insertar el Cuento y el Soneto galardonados con los primeros premios y justo es que exteriorizando nuestra sincera satisfacción hagamos llegar a sus autores nuestra cordial y entusiástica felicitación por el lauro alcanzado por el señor Mañach y el señor Orfilio Gómez Nápoles de manera tan justa, felicitación que hacemos extensiva a los demás autores premiados cuyos trabajos seguirán viendo la luz en números sucesivos.

También, desde el próximo número de este **Suplemento Literario**, insertaremos unas interesantes autobiografías de los victoriosos en esta justa acompañadas de no menos sugerentes fotografías, completando de este modo nuestro propósito, reiteradamente expuesto, de consagrar la elevada atención que merecen los valores culturales de Cuba, que sin más valedor que su positivo mérito triunfan noblemente, como estos han triunfado, y ya que el provecho material, por razones obvias, no pudo ser de mayor fuste, habremos de procurar en cambio intensificar su legítima victoria rodeándola de todo el prestigio literario que puede prestarles el **Suplemento**.

Cobran, desde luego, mayor relieve, separando las confesiones que gentilmente nos hicieran los autores de la atosigante información diaria, entre cuya balumba todo valor se pierde. Que por robusta que sea la voz que hable de belleza, por anhelo que exista en oír lo que nos digan los enamorados del ideal, forzosamente tiene que resultar apagada, ensordecida por la natural greguería que no tiene más remedio que dejarse oír en aquellas otras partes del DIARIO DE LA MARINA consagradas al trafagar de la vida diaria.

¿POR QUE LA ABANDONO?

No bebo; he dicho que no bebo... Sí; es verdad; he bebido mucho, como el primero; me habéis visto borracho muchas veces. ¿Por qué voy a decir otra cosa? Antes de casarme y después de casado... a pesar de lo que yo quería a aquella pobre... Bastante la hice padecer con esto. Por ella, por no verla llorar y desesperarse, me contenía más de cuatro veces... Y por ella casi llegué a quitarme la vida mientras vivió. Pero cuando la perdí de aquel mal, cuando me vi solo con ese hijo, una criatura de cinco años. ¡Aquella mujer era tan buena, tan trabajadora, tan sufrida....! ¡Como no se ha conseguido otra!

Vosotros sabéis lo que era para mí. ¡Cuántas veces me lo habéis dicho! "¡Qué suerte has tenido, Juan!" ¡Y perderla así para siempre! ¡Verme tan solo entre aquellas cuatro paredes, que se me caían encima... con mi hijo mal cuidado, mal vestido!.... ¡Andaba como un loco!

Y por no pensar en nada, o por pensar menos, volví a la bebida, que era mi consuelo. Bebía hasta perder la cabeza... Y entonces me parecía verla, que estaba junto a mí, que hablaba conmigo y yo con ella... Sí, llevaba a casa el aguardiente, y cuanto más bebía, más verdad me parecía aquella ilusión; tanto que mi hibo se abrazaba a mí, asustado, y me decía:

—Pero ¿dónde está mamá? ¿Dónde está?... ¿Es verdad que está aquí? No, yo no la veo...—me decía llorando, muertecito de miedo.

—Sí; aquí está. ¿No la ves?

Una tarde volvía yo del trabajo, y al abrir la puerta oigo gritar y reír a mi hijo... Entro y... ¡No podéis figuraros! Me lo veo con los ojos extraviados, la boquita torcida, con una convulsión, lloraba, reía, cantaba... todo a un tiempo...

—¿Qué te pasa? ¿Qué tienes?...

Sobre la mesa estaba un frasco de aguardiente vacío... Lo comprendí todo, y en arranques de furia fuí a pegarle, y levanté la mano.

—¿Qué has hecho, granuja? ¿Bebiste el aguardiente?

Y mi hijo entonces, con espanto que lo hizo volver a la razón, con una voz de angustia que no olvidaré nunca, me dijo:

—¡No me pegues, padre, no me pegues! ¡Fué por ver a mi madre, como tú la ves otras veces!

¿Comprendéis ahora por qué no bebo ni volveré a beber en mi vida?

Los amigotes de Juan apuraron en silencio el último sorbo: algunos, con amargor de lágrimas contenidas; y fueron saliendo de la taberna, callados, pensativos, sin mirarse los unos a los otros, con sorpresa de cómplices y remordimientos de criminales.

Jacinto BENAVENTE

DE NUESTRO GRAN CONCURSO LITERARIO

PRIMER PREMIO DE CUENTOS

O. P. Nº 4

Dibujo de M. Miguel

Lema: Vitam impendere vero

—¿Andando, Pelusa?

—Andando— repitió morosamente el maquinista del remolcador, retirando del ventanuco de popa su cabezota estólida.

—Pues vamos—decidió el otro. Y afianzando con un último tirón el amarre de las bitas en la chalana, de un brinco experto en sus plantas descalzas y encostradas, saltó de la chata barcaza a la borda del vaporzuelo. El Niño, que acababa de cumplir su parte de la faena enlazando las cornamusas de popa, y descansaba ahora en un rollo de renegrida jarcia, se hizo a un lado y escupió al paso del Mulato. Este se volvió, le miró un punto retadoramente y optó al cabo por seguir camino de la máquina.

Inició el cigüeñal su bronco y rítmico jadeo. La hélice despertó con un hervor entrañable las aguas oleosas de la bahía. Estiráronse los cabos de amarre hasta quedar pesadamente tensos, y la chalana número 4 del Servicio de Obras Públicas comenzó a deslizarse lánguidamente, tras el viejo y presumido remolcador, con una patética supeditación de celestina.

Los desechos de la ciudad, hacinados en ella, parecía que se redimieran bajo el sol glorioso de la mañana. Allí iban los detritus, las sobras, las renuncias y las vergüenzas de dos barrios híbridos, mitad comerciales mitad domésticos. Sin embargo, todo ello cobraba, en el optimismo de la marina soleada, una suerte de pintoresco abigarramiento que hacía olvidar su vileza y su inminente sacrificio; las envolturas y los envases de las casas de comercio erguían resignadamente sus flamantes aristas, sus tripas de viruta ensortijada, sus papeles sin mácula; aquí y allá, quedaba a la vista la ironía de un rótulo engreído que decía: "Aux Galleries Lafayette", o bien "Borsalino, Italia", o un simple "Frágil. Cuidado!"... Pero junto a tales vanidades, asomaban en abyecta mescolanza restos del festín nocturno de los canes, viejos trapos, la pata solitaria de una silla, miserias indescifrables cuyo hedor diluía la brisilla salobre del mar.

Todas las mañanas, esta eliminación urbana hacía su trayecto solemne, bahía traviesa, desde el muelle-vertedero de Tallapiedra hasta la augusta tolerancia del Océano. A ocho millas de la costa, la tibia Corriente del Golfo se encargaba bondadosamente de trasladar a lejanas aguas anónimas las vergüenza de la capital.

Por una accidental economía del servicio, solamente a tres hombres estaba confiada esta faena en el remolcador y chalana número 4. El patrón había quedado cesante hacía unos meses; componían la tripulación desde entonces: Pelusa, un pobre diablo semi-idiota, nacido para la expoliación y la befa, el cual atendía a la máquina, y "El Mulato" y "El Niño", dos mocetones que se dividían a regañadientes el resto del trabajo en un ominoso equilibrio de poderes—equilibrio inestable, expuesto desde hacía tres años a las frecuentes desviaciones de la reyerta.

El Mulato y el Niño, en efecto, se odiaban de antiguo. Por mor de una riña arrabalera sobre los favores de una "china" de Paula que, al cabo, los desdeñó a ambos, los dos hombres apenas se hablaban, y en el fondo de sus almas sombrías atizaban diariamente, con ademanes hostiles y alusiones tremendas, la brasa de un rencor contenido y salvaje que la intimidad del común servicio y el escenario augusto del mar en cierto modo fomentaban. Su antigüedad en el servicio era la misma, y para colmo de rivalidad, ganaban idéntico sueldo, pues la plebeyez del trabajo y acaso las deficiencias de su organización eximían a la exigua dotación de toda escala jerárquica. Ido el patrón, allí no quedaba más superioridad que la asumida por el Mulato y el Niño sobre el infeliz Pelusa. En los momentos determinantes de la faena, ambos eran a mandar: Pelusa sólo a obedecer, con su mansedumbre perezosa de viejo cabestro.

Pero una instintiva discreción, en el fondo de su agria enemiga, hacía que los dos rivales se repartiesen las funciones y el mando en una suerte de tácito entendimiento, de potencia a potencia. Sólo había, a diario, un momento en que los dos se vigilaban con aire adusto, acechando la oportunidad de su venganza; y era cuando, ya en alta mar el remolcador y su chalana, Pelusa "daba retranca" al primero, la barcaza se acercaba entonces por la inercia del impulso adquirido, y los dos enemigos, el Mulato y el Niño, se lanzaban de un salto, desde la borda, sobre la pirámide de basuras que, un momento después, iba a desaparecer por las compuertas del fondo estanco en el clínico gaznate del mar.

Entonces, los dos hombres, con una premura febril, se hundían sin escrúpulos ni bascas en el montón hediondo y se daban a buscar codiciosamente los rezagos de utilidad que solía ofrecer el residuo ciudadano. A esto le llamaban "la busca". Era un acto de trapería inverosímil; pero no dejaba de rendir sus sorpresas y su mísero provecho. Entre los envases, las mondaduras, las sobras de comida fermentada, encontrábase a veces alguna bagatela de inagotado valor—un almanaque retirado con el año caduco, un juguete que, por fastidio o disección curiosa, había cesado en su interés infantil, prendas de vestir viejas o infectas, muebles desahuciados, retazos inválidos, accesorios domésticos, trebejos vencidos del hogar y de la trastienda, de la oficina y del taller... Todo esto, habilidad mediante, recobraba con la restauración algún valor mercantil, mínimo, sin duda; pero substancioso para aquellos hombres empedernidos en la miseria. Por otra parte, la "busca" ofrecía, en ocasiones, muy más pingües sorpresas. Prendida con un cordel al pescuezo llevaba todavía el Mulato una medalla de oro auténtica que le brincaba y fulgía como una candelilla sobre el prieto y forzudo tórax. El Niño se la había visto encontrar, y al ademán victorioso del Mulato en la otra esquina de la chalana, había respondido aquél con un breve bufido de despecho.

La competencia de la busca renovaba y encendía más, a diario, el sórdido antagonismo. Tenía lugar la operación todas las mañanas, en medio del ámbito silencioso del mar. El remolcador, tranquilo, cabeceaba suavemente a alguna distancia: en el interior de la caseta, asomado a las ventanillas, Pelusa miraba con una vaga y obtusa nostalgia al horizonte acerado—la ruta de su oriundez cántabra—, o bien contemplaba con risa espasmódica los ires y venires, los saltos y hundimientos de sus compañeros en la barcaza... El cielo, de un azul pulquérrimo, se cernía sobre la mezquina escena como un puro reproche. Lamía voluptuosamente el oleaje los flancos de la barcaza, encostrados de verdín; y allá lejos, hacia el sur, La Habana se extendía, perceptible apenas, riza y blanca, como la cresta de una gran ola inmóvil.

Algunas veces, la busca ocasionaba decepciones grotescas. Una mañana, por ejemplo, a los pocos instantes de entregarse a su codicia, el Niño había extraído de la entraña inmunda un menudo paquete blandujo, envuelto en papel y ceñido de cordeles. El grito sordo de júbilo ante el hallazgo alteró el limpio silencio del mar. Rasgando nerviosamente envoltorio tras envoltorio de papel, el Niño abrió el paquete, y cuando hubo descubierto su contenido, el Mulato, que lo seguía con hostil expectación, prorrumpió en una carcajada homérica de burla. En las manos del Niño sólo había unos linos inconfesables y sangrientos.

Esta mañana, el cielo se había encapotado ominosamente de súbito. Al pasar el remolcador junto al Castillo del Morro, la resaca del oleaje, retumbando entre las cavidades soterrañas de la fortaleza, a flor de agua, se devolvía en una menuda llovizna de salpicaduras sobre las caras adustas. Fuera, el mar se tornaba parduzco. Las olas venían desde muy lejos, gráciles, nerviosas, saltarinas, haciéndose confidencias con sus crestas blanquísimas. Apenas traspuesto el Canal, el vaporzuelo comenzó a cabecear muellemente, con cierta gracia juguetona, como avezado a todos los humores del mar. El panorama cercano de la ciudad se había enfriado de repentemente.

No obstante, ninguno de los hombres hizo "¡Um!", como es clásico en tales ocasiones. Pelusa atendía morosamente al aparato; el Mestizo se abrillantaba por centésima vez, frotándola contra su rodilla harapienta, su medalla de oro, y el Niño, sentado en una de las cornamusas de popa, se entretenía mirando como las olas descubrían arteramente el lomo bufdo o la clara garganta de los tiburones que, en vigilante teoría, daban escolta a la chalana.

Sobre las diez, estaban ya a la altura de la Corriente. La ciudad se había esfumado en la humosa lontananza, y del agua se exhalaba como un efluvio de tibieza.

—¡Aguanta, Pelusa!—gritó el Mulato.

Amenguó el rumor acompasado de la máquina, y los dos rivales, instantáneamente, como movidos de un mismo resorte, pusiéronse de pie y se acercaron a la borda de popa. El bravo oleaje impedía el acercamiento de la chalana; fué necesario maniobrar para ponerse a trecho franqueable, y apenas se logró, el Mulato y el Niño saltaron a la barcaza con un largo brinco felino, quedando medio enterrados, al caer, en la montaña de detritus.

Entonces fué la busca, la nauseabunda busca de todos los días. Solo que esta vez el cielo estaba de color de tierra, allá sobre el horizonte se insinuaban lívidos fulgores y las olas rompían con estrépito contra los flancos de la embarcación, empapando su miserable contenido de hombres y de cosas. El botecito de emergencia prendido a la chalana danzaba fantásticamente, queriendo romper su amarre, como una bestezuela de cebo que presiente a la fiera. Y los dos infelices, hundidos hasta las rodillas, renegridas las caras del sucio contacto, esparcidas las greñas y vigilándose el uno al otro cada movimiento, jadeaban acuciosamente en el móvil estercolero.

Súbitamente, un golpe de mar hizo que desde uno de los costados se viniese abajo, como un alud, la última carretada de desecho, todavía sin registrar. Los dos hombres, atraídos por el derrumbe, clavaron la mirada en el agrio montón, y sus ojos expertos atisbaron instantáneamente, en el pliegue de un saquillo de papel mugriento, la titilación de una cosa menuda y brillante, al parecer una joya...

El Niño era el que estaba más cerca. De una vigorosa brazada, se abrió paso en el hacinamiento y se arrojó casi de bruces sobre el hallazgo; pero marró la captura por su mismo ímpetu codicioso, y cuando buscaba frenéticamente entre los residuos para recobrar la joya, sus brazos se enlazaron con los del Mulato, que había repetido desde su esquina el mismo movimiento. Pelusa, desde la ventanilla de popa, soltó una carcajada bestial.

—¡Es mía, mía!—gritó El Niño.

—¡Sale!—protestó el otro ahogadamente.—¡Yo la ví primero!

Y los dos se entorpecían, se desalojaban recíprocamente, a empellones, en la búsqueda anhelosa y jadeante. Una nueva ola anegó el palenque. Removido en todas direcciones, el innoble cargamento se diversificaba más y más, con un hedor insoportable. Pero los rostros brutales se sumían en él, destacándose otra vez para respirar, con las narices dilatadas, mordiendo entre los dientes vagos desperdicios. La lluvia empezó a caer con brusca violencia. Pelusa reía desde su ventano.

Al cabo, el Mulato se desembarazó sospechosamente y, tambaleándose sobre el montón, alzó en su diestra la joya—un largo y trémulo pendiente de mujer—, que agitó al aire con una sonrisa victoriosa. Se oyó una blasfemia. El Niño se arrojó sobre su compañero. Y fué entonces, sobre el hacinamiento inmundo, bajo el cielo pardo que la lluvia y los relámpagos rayaban trágicamente, una lucha feroz, salvaje, implacable, largamente aguardada, en que ¡al fin! un episodio de codicia daba oportunidad para ventilar añejos rencores. Ceñido en un abrazo de sierpe, defendíase el Mulato a dentelladas y a golpes de una sola garra sobre las espaldas desnudas del blanco, mientras el otro puño, cerrado, salvaba al aire su presa. Las piernas de ambos se trenzaban furiosamente, como las raíces del árbol del mal. Y entre el fragor iracundo del oleaje y el sordo retemblor del trueno distante, oíanse las imprecaciones de los contendientes, su entrecortado respirar y la risa aguda de Pelusa.

Estaban ya sobre la borda misma de la chalana. El Niño, suspendido todo él del cuerpo más alto del mestizo, le clavó los dientes en la garganta. Un bufido ahogado... El Mulato abrió sin volición sobre la borda el puño que defendía su tesoro, y la alhaja cayó, desapareciendo en el océano.

Hubo entonces un momento de estupor y decepción. Los dos hombres se soltaron. El Mulato, vacilante, se inclinó sobre la borda en un ademán inútil de recuperación. Y cuando sus ojos enrojecidos se abrían estúpidamente sobre la insondable negrura, recibió un golpe rudo en la nuca:

—¡Coge!

Y se fué de bruces al mar. Pelusa, allá al ventano de la caseta, seguía riéndose, riéndose. Y la ira de Dios cundió largamente en un trueno profundo, sobre el trágico hervor de las aguas.

Jorge MAÑACH

La Habana, marzo de 1926.

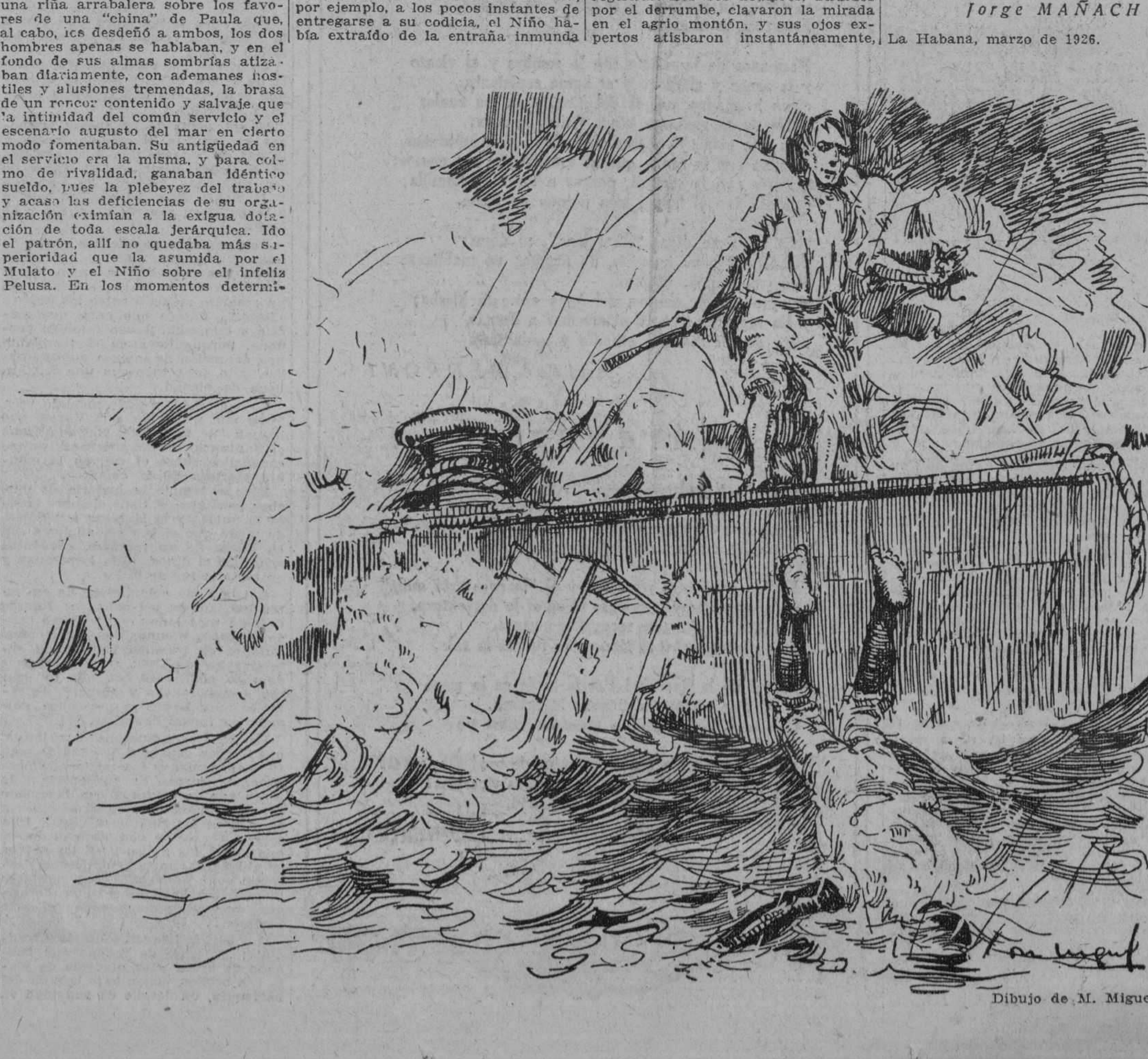

Dibujo de M. Miguel

PAZ

Fué una tarde suavísima de estío, de esas tardes del mes de agosto, tan dulces y melancólicas en la Montaña. Huyendo del febril recinto de la ciudad, donde toda amargura tiene su asiento, me acogí a uno de esos trenes pequeñitos, suaves como trineos, que en una hora nos transportan desde una calle de Santander al corazón apacible de los frondosos valles. Ya lejos de la urbe inquieta, en el sosiego del campo solitario, me encaminé al valle de mis amados deudos, donde saboreo la miel de mis recuerdos infantiles, guardada en dorados panales de las más discretas y solícitas abejas campesinas. Andando solo y pensativo por sendero abierto entre floridos prados, bajo la luz dorada y violeta de la tarde, iba camino de la vieja casa solariega que blanqueaba allá lejos, entre los árboles de la huerta.

A la orilla del camino, a la puerta de la casita blanca donde jugué de niño, me paró una voz grave y armoniosa, una salutación sencilla y amable de un viejo y de una moza, sentados al amor del crepúsculo.

Era un anciano de luenga barba blanca y hermosa cabeza de apóstol. Vestido con sencillez y cierta campesina elegancia, puesto en la cabeza viejo chambergo sobre la blanca melena, tenía aquel hombre un aire de hidalgo de otros siglos, de uno de esos hidalgos que, después de vivir en los lienzos del Greco, han encontrado hogar hospitalario en las novelas de Pereda. Sentado apaciblemente a la puerta de su casa, junto al cerrado jardín, donde morían las últimas flores, al lado de una niña hermosa y morena, que parecía la encarnación del alma de aquel paisaje, mirábame el buen viejo con una mirada penetrante y franca.

—¡Siéntese—me dice, acercándome una silla—, si es que le place descansar un rato!

Yo conocía a aquel viejo y a aquella niña. Habláronme de él y lleváronme a su presencia una tarde. Me obsequió con un vaso de la sabrosa leche de sus vacas, y dióme como presente, para mis deudos, un opulento ramo de flores de su jardín, escogido y aderezado con arte por la niña morena, su hija.

Al verle de nuevo sentí un dulce deseo de estar en su compañía.

Yo amo a los viejos. Me place la conversación suave y tranquila de los ancianos, que infunde paz a mi turbado corazón. Como perdí a mi padre muy joven, cuando aún no habían florecido las canas en su barba rubia, busco amor paternal y sabiduría y consejo en los que anduvieron antes que yo el camino de la vida y están en lo alto de la montaña. Veo en la vejez algo solemne y sagrado que me inspira reverencia y piedad; veo la vida en toda su amplitud; amo a los viejos...

Hablaba el anciano aquel un castellano puro, reposado, grave, claro como agua de manantial; la frase salía de sus labios limpia y sonora, con cierto dejo arcaico. La voz era serena y persuasiva, fresca y vibrante, como si transparentara la serenidad de la conciencia.

La niña hablaba como hablan los ruiseñores: gorjeando, musitando las sílabas, haciendo de la palabra un canto y de la oración una estrofa.

Hablé con ellos largamente. En tono de confidencia, de confesión, les conté mis penas, les describí este desasosiego interior, esta ansiedad que no sé de dónde vienen. En aquella hora, en aquel sitio, frente a la Naturaleza sincera, que jamás miente ni engaña; en aquel paisaje, que ponía en mi corazón la dulzura consoladora de la gracia, fuí veraz, fuí sincero, fuí "mío".

No sé si a guisa de consejo, no sé si a guisa de consolación, contóme el viejo su historia.

"—Soy natural de esta aldea, como usted sabe. Mi padre, que era un campesino de estas tierras, en las cuales había cosechado una mediana fortuna, quiso hacer de su hijo un letrado, y con este fin mandóme a la ciudad. Pusiéronme con buenos maestros, hasta que fuí bachiller, enviándome después a la Universidad, de donde salí con el título de abogado. Tenía yo entonces veinticuatro años y nadie hubiera dicho por mi aire y mi traza que era hijo y nieto de humildes campesinos montañeses. Esto a mi padre trastornábale el seso. Era un alma sencilla, hombre bueno como el pan de flor, pero cándido como un niño. Corrieron los años, murieron mis padres y me vi solo en el mundo, libre como el pájaro en el aire, con escaso caudal de dinero, pero sí copioso de ilusiones. Considerábame un ente superior, redimido de mi origen plebeyo, convertido en hombre de letras, sabihondo y bien portado. La vanidad hablaba en mí y creía sinceramente que era yo la flor más bella de mi raza familiar. Me casé entonces, y en aquel día comenzaron mis desdichas. Era mi esposa de buen natural, honesta y dulce en su trato; pero educada en esa ciega pedagogía de las ciudades, que arranca las raíces de la vida y tuerce el sentido de ella con paradojas y sofismas engañadores. Lo poco que en mis mocedades gané en el foro; el escaso caudal que mis padres, después de darme carrera, me dejaron, y aun la dote, no muy crecida, que mi esposa llevó al matrimonio, fueron disipándose como el humo, convirtiéndose en vano aparato de galas y vestidos, en insensatas vanidades. Era mi esposa de hidalga familia, pero hecha a todas las mentiras sociales, y temía ya poner dique a los desaciertos de mi cónyuge porque no me reprocharan mi humilde origen. ¡Vano reparo, y cuántas penas me costó! Estábamos entonces en Madrid. Sería largo contar el punto a que llegué de inercia espiritual, de degeneración, de miseria. Donde no hay harina todo es mohina. Bien dicen. Mi hogar fué el infierno del Dante. Mi esposa era mi peor enemigo; no tenía yo donde volver los ojos, donde apoyar la cansada frente con amor; yo, que soñé ser de los que llaman intelectuales, era un pobre diablo atado con cadena a una mujer frívola, tonta, ignorante.

Después de una lucha obscura y penosa en aquel mercado de furiosas competencias, sin una mano amiga que me elevara, solicité un destino del Estado, que a duras penas me concedieron. Formé parte de la legión inmensa que asalta las oficinas públicas, dejando yermos los campos, muertos de sed, estériles, abandonados.... Fuí de ese ejército de cesantes y empleómanos en donde se recluta la especie antisocial de los rebeldes, los turbulentos, los enemigos de la paz. En el rincón de un ministerio estuve durante muchos años, envejeciendo sobre un pupitre, quemando mis ojos, encorvando mi espalda, aniquilando mi entendimiento en una labor estúpida. ¡Para esto había gastado mi padre su hacienda! ¡Para esto había gastado yo mi juventud en claustros y academias! ¡Para esto tenía en mi casa un título universitario! ¿No fué un error dejar el dulce regazo de la Naturaleza por un rincón de oficina; los paisajes soberanos de la montaña por una obscura estancia llena de papel inútil?

Murió mi esposa dejándome esta hija, que Dios bendiga. Estaba yo entonces en el declive de la edad madura; veíame viudo y pobre, triste y fracasado, sin esperanza de redención, temeroso de la suerte de mi niña, cuyo porvenir veía dibujarse entre sombras...

Un día tuve un pensamiento salvador. ¿Por qué no volver atrás?—me dije.—Sólo la muerte es irreparable. Todas nuestras acciones admiten reparación, ¿quién me impide volver a la tierra de donde me arrancaron, a la generosa tierra de mis incautos padres? ¿Qué hago en esta ciudad enemiga que ha sorbido la sangre de mis venas y ha secado la fuente de las alegrías de mi vida? ¿No puedo aún luchar, trabajar con mis manos, arrancar al terruño nativo un pedazo de pan?

Con estos pensamientos entróme una tan fuerte resolución, que un día, bruscamente, rompí mi cadena. ¡Cuán distinto vine a esta casa de como cuando salí de ella! Aquel niño sano y alegre habíase tornado en un hombre maduro, frustrado, enfermo y triste. ¡Oh, qué bella labor la de los libros y la de las ciudades!

Al llegar aquí, sin embargo, sentí una profunda alegría. Una voz nueva habló entonces en mí. ¡Oh, yo no tendría hijos letrados, señoritos ociosos, mujeres inútiles! ¡No sería mi niña muñeca de cartón, flor de estufa, sino sana rosa silvestre, flor roja de sangre y de alegría, hija de la tierra, apta para la vida y para el amor!

Con tenaz afincamiento puse manos a la obra: con ayuda de nobles deudos y amigos cultivé algunas tierras, pude tener algún ganado y hacer este jardín.

Poco a poco fuí rehaciéndome, ganado en sanidad y en vigor, en bienestar de cuerpo y alma. Mi niña ha crecido a mi lado como una aldeanilla lozana y mis campos han florecido, como si la mano de Dios estuviera en ellos.

En suma, señor, y para no cansarle más: en los quince años que llevo aquí, todo me ha sido propicio como una Pascua florida; he rehecho la fortuna de mis padres, he criado a mi gusto a mi hija, me he asegurado una vejez larga y dichosa y he cumplido al fin una misión. Estoy satisfecho. La paz de Dios está en mi casa... Sólo me resta decirle que con aquellos pomposos títulos académicos de bachiller y de letrado, que tantos sudores me costaron, hice, ha mucho tiempo, pajaritas de papel para mi hija..."

Sonrió el viejo al decir esto y calló por largo espacio, mientras la tarde caía y el campo se inundaba de sombra.

—Yo le admiro a usted sinceramente—le dije—. Yo admiro esa fuerza de voluntad que le ha traído a usted aquí. Feliz quien así puede romper todos los lazos que le atan al pasado y hacer un brusco cambio de frente en la vida. Yo también he sufrido y sufro del mismo mal que usted sufría: pero no tengo el valor de arrancar de mi corazón todas las vanidades. Yo siento aún la vanidad del nombre, la vanidad del traje que visto, la vanidad de la opinión ajena. Yo, como la mujer frívola, como el comediante susceptible, estoy pendiente del juicio ajeno, mendigando la dádiva de una lisonja de las gentes. Soy la víctima todavía de una triste vanidad literaria, de una ambición que me devora...

El viejo apóstol me miró con gravedad, y después con mucha compasión, sin decirme una palabra. Pero en su mirada leí el reproche. Y al verle tan sereno, tan tranquilo, tan lleno de sencilla majestad, junto a la niña morena y al jardín cerrado, me acordé del apóstol de los campos rusos, como él, un noble viejo de barba blanca, amador de la tierra...

Y sentí entonces cierta vergüenza de mí.

Ricardo LEON

LAS ROMANTICAS MISIONES DE CALIFORNIA

Con muy justos elogios hemos recibido parabienes por la publicación del importante trabajo que dimos a conocer en el número anterior titulado **Las Románticas Misiones de California** de que es autora la distinguida publicista **señora Josefa Astigarraga de McCormack**, que a su cultura intensa une un generoso anhelo de servir a la fe católica, a la fe cristiana de que es infatigable defensora.

Bien lo prueba el citado trabajo que de tal manera ha llamado la atención, trabajo que representa años de viajes por los lugares allí mencionados con el fin de adquirir la documentación de datos de que el estudio está nutrido.

Nos es pues sumamente grato trasladar a la gentil y culta señora Josefa Astigarraga de McCormack los elogios que hemos recibido y que solamente a ella le corresponden.

ADVERTENCIA

A NUESTROS ESTIMADOS COLABORADORES ADVERTIMOS QUE, PARA CUANTO SE RELACIONE GRAFICA O LITERARIAMENTE CON EL SUPLEMENTO LITERARIO SE DIRIJAN DIRECTAMENTE AL ENCARGADO DEL MISMO, SEÑOR MARIANO MIGUEL.

NO HACIENDOLO ASI NO SE RESPONDE DE LA INSERCION DE LOS TRABAJOS Y MENOS DE SU EXTRAVIO.

M.E.C.D. 2016

MEJICO LINDO

Méjico lindo, desde este ostracismo que me enferma de recuerdos imborrables, desde este ostracismo que agobia mi alma, añorando tus paisajes y tus fiestas, el color de tu cielo, el perfume de tus flores, los frutos de tus trópicos y las canciones de tu pueblo, escribo estas líneas para soñar contigo. Méjico adorado! ¡Cuántas noches frente al Morro de la Habana, esta blanca y riente ciudad del Caribe, donde hoy triunfan tus modismos, tus vestimentas y tus músicas, he cerrado los ojos para quererte a distancia; y como una novia que no se olvida nunca porque se llevó en nuestros besos primeros la fragancia de nuestra juventud y el dulce amanecer de nuestras sonrisas, te he dicho quedamente, muy quedamente de alma a alma, como quien reza, como quien solloza, como quien da la vida en un suspiro: Méjico lindo, ¿qué elixir de embrujamiento das a tus hijos que los embriagas de amor...?

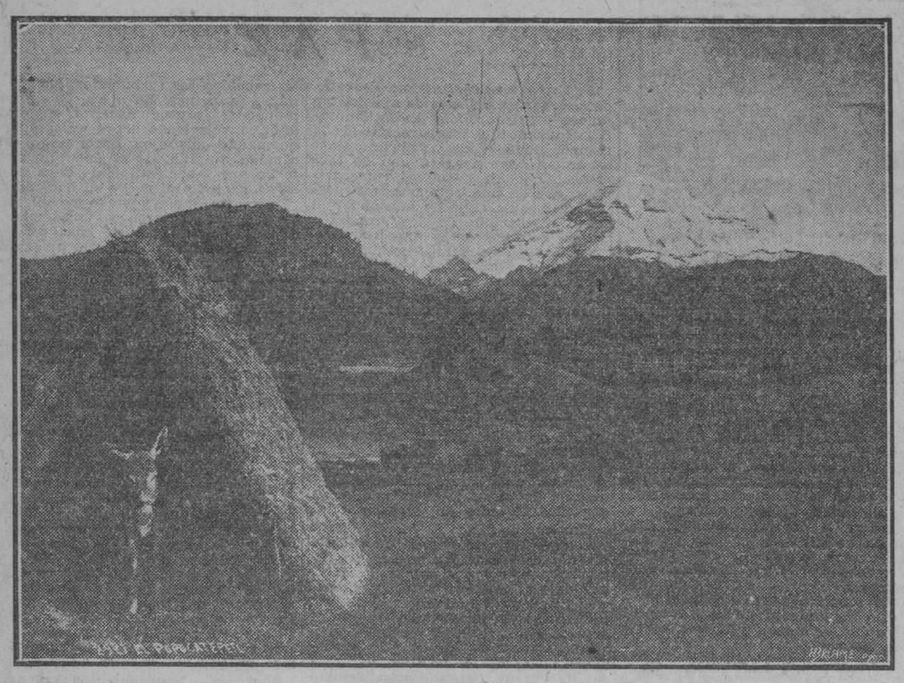

Y las mujeres de Méjico son generosas y son ardientes y son bellas, gloriosamente bellas, como tú... Mujeres que se prodigan en un delirio de fiebres, mujeres que tienen en sus ojos negros o verdes, garzos o cafés, una tenebrosa encrucijada de pecado y un reflejo divino de santidad.

En cada corazón de mujer mejicana hay un epitalamio; por eso todas aman y todas sueñan y todas cantan; por eso llevan en un rebozo una gracia misteriosa que cautiva.

Veracruzanas de tez pálida y ojos negros como la muerte; poblanas católicas y buenas que váis como novicias recatadas a misa de catedral—la Catedral cuyas torres fueron hechas por los ángeles según el decir de la leyenda—; tapatías risueñas y enamoradas que tenéis siempre en los labios la mariposa de un beso y en los ojos rasgados y profundos la luciérnaga de una ilusión; norteñas garridas y sinceras, fragantes y armoniosas, las que sabéis dominar potros salvajes y echar una "mangana" y empuñar un rifle si la Patria lo demanda; tehuanas que sois como las antiguas reinas de Alejandría, fastuosas y sensuales; mujeres de mi tierra, que Dios os bendiga y os ampare, por generosas y por lindas, por enamoradas y por dulces. Mujeres de mi tierra, las que tenéis "todo el enigma del sonreír y todo el misterio del consolar"; las que tenéis el alma cuajada de azahares... mujeres de mi tierra, sencillas y piadosas, románticas y emotivas, dejad que os envíe desde lejos el más cálido y gentil de todos mis recuerdos...

Noches de Chapala, toda vuestra belleza está en los ojos de las mujeres de Jalisco, el que "nunca pierde y cuando pierde arrebata".

Tardes de la Alameda en la semana de posadas, ¿qué mejor adorno que el adorno voluptuoso de tus muchachas capitalinas?

Ferias de los Estados, donde más calor ni más vida, que el calor y la vida que te da la mujer mejicana,

Feria. Son de "zapateado".
La "china" agita el tablado
Y hay palenque ensangrentado
Por "giro" y por "colorado".

El mejicano ama a tres hembras: a su "chata", la que consuela sus penas con besos y cariños; a su guitarra, la que acompaña sus cantares de celos y quereres y a su pistola, la que le sirve en los peligros para defender su vida. Y para pasear a sus hembras, la de ojos rasgados y alma heróica, la de caderas amplias de mujer ardiente y voluptuosa y la que besa con besos de pólvora y de plomo, tiene siempre en el potrero "un cuaco" retozón y pretensioso que para recorrer poblados y rancherías, trepar montañas y pasar desfiladeros y vadear ríos y saltar peñas, es incansable como la yegua del faraón que nos recuerda la Biblia. ¿Decidme, un mejicano con su "chata", su guitarra y su pistola, sobre un caballo brioso, en una sabana de acuarela, no es una canción que vive?

El pueblo mejicano es enormemente sentimental. Por eso ama la muerte y ama la música. En los combates de la revolución las tropas se baten encarnizadamente mientras la banda militar toca piezas de amor: Adelita, Cielito Lindo, La Pajarera...

Y los músicos caen poblando de ritmos el combate con un estoicismo espartano. Yo estuve en la evacuación de Puebla en 1916, dentro del cementerio de Agua Azul, y ví cómo iban cayendo uno por uno todos los músicos sobre las tumbas que le servían de escenario, mientras el General Pedro Villaseñor al frente de sus "Juanes" sostenía, pistola en mano, un ataque brutal del enemigo. Y el combate se ganó. ¿Sabéis por qué? Porque en Méjico se da con placer la vida cuando se oye música.

Por eso hay en cada "peladito" un poeta y un músico. No habéis oído nunca la canción del Caporal a la entrada de la hacienda? ¿No conocéis las canciones de la barriada cuando ya dadas las diez, en el interior de un "changarro", se recuerdan los besos de Lupe, la "nuera" de Azcapozalco, o las cartas románticas de Lola, la trigueña sentimental que se suicidó en Chapultepec porque un Cadete jugó con sus amores?

Méjico es el país de la canción, de la muerte y del amor. Por eso al visitarlo graba en el espíritu con relieve eterno y admirable una emoción trágica. ¿Conocéis algo más bello que la tragedia? En Méjico se conoce la belleza de la tragedia y por eso se sabe morir, y muchas veces la vida está en una canción. ¿Qué acaso, como dijo Zamacois, la suprema gallardía de la vida no consiste en amarla poco?

Méjico de las canciones de amor, Méjico de las tragedias hermosas, Méjico de los volcanes legendarios, Méjico de las lagunas diamantinas, tú eres una linda "chinampa" de rosas sangrantes bogando sobre un Xochimilco de sangre!...

Por algo te levantas, oh, Tenoxtitlán de ensueño sobre una laguna que ha servido de tumba a los arcabuceros de Cortés y a los arqueros de Moctezuma... Y bajo tu laguna inmensa hay oro. Y por eso te envidian y te desean. Y hay en la sombra cobardes conspiraciones, de bárbaros que se preparan al asalto de tus tesoros. Es el corsario rubio el que fomenta tus revoluciones para debilitar tus fuerzas y dominar tus ímpetus. Listos están sus dregnaus de acero para bombardear tus ciudades altivas y luminosas, gentiles y arrogantes, soberbias y encantadas. ¡Si pudieran ellos trasladar tus catedrales a Wall Street, con qué jactancia instalarían en ellas sus oficinas de corredores soeces compradores de pueblos!

Pero nunca conquistarán tu alma, aunque tus ciudades se desplomen bajo la metralla asesina, porque tu alma está hecha de canciones, canciones de amor y de muerte, y el amor y la muerte cuando se desposan, dan la vida!

Méjico, país de romances y leyendas... quien una vez te conoce te amará siempre... Desde el Bravo hasta el Suchiate, de las bellas costas que bañan las aguas del Pacífico y de las que acarician las playas del Golfo, de nuestra rica y admirable región central y del hermoso y paradisiaco Valle de Méjico, has sido pródigo desde las épocas remotas hasta los tiempos actuales en cantos estupendos que en prosa y verso, formaron ya, para orgullo de los mejicnos, una literatura típica y pintoresca.

Triunfas por tus poetas y cautivas por tus guerreros. Nezahualcoyet y Chauthemoc, juntan su lira y su mandolina con el arpa mística de Nervo y la espada triunfante de Zaragoza!

Tus indomables aztecas cincelaron en la piedra del Sol el sello de su cultura. Tu pasado es grande. Tus raros monumentos, tus ciencias astronómicas, tus artísticos gerogríficos, los cantos de tus bardos, los gestos de tus héroes... todo... oh! México, te consagran como uno de los pueblos más grandes de América.

Tus guerreros enseñaron a morir con valor y con honra marchando al sacrificio desdeñosos y altivos. ¿No perfumó Cuauthemos con aceite de Chian sus cabellos para dirigirse al tormento? El Emperador debía morir perfumado. Y cuando Guauthemoc despojado de sus fastuosas plumas de quetzal, símbolo de su realengo sentía tostarse sus pies en las dos piras funerarias que encendió la ambición del hispano caudillo, ante la queja de uno que flaquea no responde: ¿Estoy por ventura en un lecho de rosas...?

Y después cuando se extingue la raza de tus indios que bailaban al son del "teponaxtle", y caían contritos y fanáticos a ofrecer los corazones de sus hijos palpitantes aún, al Huitlilopotzchlti insaciable, no tuviese una mano que hizo sonar la campana de Dolores y un Pipila que encendiera la Alhóndiga en Granaditas, y un Juárez que derrumbase un Imperio en el Cerro de las Campanas...? Y tu General Anaya, el bravo que responde al yanquee en Churubusco: "Si hubiera parque no estuviera usted aquí...? Y tus muchachos de Chapultepec, cuando la insigne Patria va a caer en poder de los invasores, qué hace uno de los niños héroes? Envolverse en ella y arrojarse al abismo!... ¿Y después, los cadetes de la Escuela Naval de Veracruz, defendiendo ellos solos, con dos ametralladoras, el ataque cobarde de varios cruceros de la marina norteamericana...

Méjico, México, tu historia es un modelo de heroicidades. Desde este ostracismo que me enferma de recuerdos imborrables, desde este ostracismo que agobia mi alma, añorando tus paisajes y tus fiestas, el color de tu cielo, el perfume de tus flores, los frutos de tus trópicos y las canciones de tu pueblo, escribo estas líneas para soñar contigo, México adorado!

León OSSORIO

Habana, Junio 18 de 1926.

EL "VIVO"

¿Conocéis a ese individuo cuya constancia y única preocupación es no hacer el "primo"? Seguramente os lo habréis encontrado muchas veces; es un tipo muy español y muy actual: está en el secreto de todo y de vuelta de todo; quiere ser muy "vivo"; no se fía de nadie; a él no se la da ni el más pillo, y él, en cambio, sabe "emprimar a todo el mundo"; lo mismo burla a una tierna doncella dándole palabra de casamiento, que a una gran cortesana ofreciéndole sumas fabulosas, que a un amigo vendiéndole gato por liebre, que a un prestamista firmándole un documento apócrifo... Mas no creáis que se trata del pícaro clásico, no; aquél buscaba en la picaresca un medio de vida, y nuestro héroe tan sólo busca timbres de gloria. Por eso aquél, siendo un pillo redomado, procuraba aparecer como un inocentón, mientras que éste, siendo acaso un inocentón, procura aparecer como un pillo. Es decir: que la característica de nuestro héroe no es el ser un pícaro, sino el presumir de pícaro. Así como hay quien se jacta de ser generoso, leal, altruista..., él se jacta de ser tacaño, tramposo, cuco, egoísta... Y tal empeño y tal celo pone en ser todo esto, que, claro es, la mayor parte de las veces lo consigue muy sobradamente. ¿Socorrer una desgracia, profesar una amistad franca, enamorarse interesarse por algo que toque al bien común?.... ¡Qué disparate! Eso sería hacer el "primo"; y él, antes que sentar plaza de "primo", prefiere sentar plaza de ladrón, de rufián, de tramposo.... Si oyera que alguien decía de él "qué buena persona es Fulano", se creía deshonrado para toda la vida; y, en cambio, si alguien dijera "vaya un sinvergüenza y un fresco que está hecho Fulano; se la pega al lucero del alba", se llenaría de orgullo y de satisfacción. Y tanta vanidad pone en esto, que a veces llega a vanagloriarse de canalladas y granujadas que jamás ha cometido.

Y, ¡no os vayáis a figurar!, nuestro hombre es rico, a veces muy rico; pero pone su principal empeño en no pagar a nadie y en explotar a todo el mundo, y ni que decir tiene que en la mayor parte de los casos lo consigue.

Desconfía de todos y de todo. Delante de él no se puede elogiar la honradez, el talento, el valor, la ciencia... de nadie sin que en seguida sonría burlona y maliciosamente. Para él no hay mujer virtuosa ni hombre honrado. ¡Allá los "primos" que se crean semejantes camelos!... A él no se la da nadie. Si se habla de los políticos, ya se sabe que para nuestro hombre, para el "vivo", todos son unos sinvergüenzas, desde la extrema derecha hasta la extrema izquierda. Y ¡no digamos la Prensa! No hay periodista que no sea un vividor, que no esté vendido; y todo lo que publican los periódicos no es otra cosa que infundios, lo mismo la información política que la extranjera, que los sucesos... ¿Los sabios, los artistas? Todo camelo, puro camelo.

Tal es—breve y torpemente trazada—la psicología de uno de los tipos más característicos de la España actual, tan característico que casi podemos decir que es hoy el tipo representativo de la psicología nacional. El pueblo español también pone toda su presunción, su única presunción, en dárselas de muy "vivo", y por eso carece casi en absoluto de ideales y es incapaz de acometer ninguna gran empresa. ¡Eso sería hacer el "primo"! Y todo antes que hacer el "primo". Se nos ha agotado la facultad de creer. Y así permanecemos en una inhibición y en una inactividad, en una indiferencia que no puede acabar sino en la muerte. Por huir de la locura, de la divina locura de Don Quijote hemos dado en el cretinismo.

Dice Unamuno en su "Vida de Don Quijote y Sancho" que aunque Don Quijote al morir recobra la razón y reniega de todas sus locuras de caballero andante, el quijotismo no muere, pues allí está Sancho, el que fué lastre de materialidad en los ensueños del heroico hidalgo, el desconfiado Sancho, el sensato, que hereda, junto al lecho de muerte, la divina locura de su amo y exclama: "Mire no sea perezoso, sino levántese deca cama, y vámonos al campo vestidos de pastores, como lo tenemos concertado: quizás tras de alguna mata hallaremos a la señora doña Dulcinea desencantada que no haya más que ver."

"¡Consérvate a Sancho—dice Unamuno—su sueño, su fe, ¡Dios mío!, y que crea en su vida perdurable y que sueñe ser pastor allá en los infinitos campos de Tu Seno, endechando sin fin a la Vida inacabable que eres Tú mismo; consérvasela, ¡Dios de mi España! Mira, Señor, que el día en que tu siervo Sancho cure de su locura se morirá, y al morir él se morirá su España, tu España, Señor."

Pero ¡ay!, querido y admirado don Miguel, me parece que Sancho también ha acabado por renegar de su locura, de la sublime y divina locura que heredó de nuestro señor Don Quijote.

Mariano BENLLIURE y TUERO

VERSOS

POETAS AMERICANOS

Adoración

Diosa de mi alma, mi pasión gigante
como el cielo y el mar es infinita;
hora por hora, instante por instante,
mi doliente pasión te necesita.

Para ti se iluminan mis altares;
eres la nueva Laura de mis cantos,
señora del cantar de los cantares,
consolatriz de todos mis quebrantos

Eres la flor que perfumó mi vida,
y el ideal que soñé con ansia loca,
¿qué balsámica miel hay escondida
en el cáliz fragante de tu boca?...

Tan ciegamente adoro tu hermosura
que por ti se deshacen mis orgullos,
¡y hasta en el fondo de la sepultura
todos mis pensamientos serán tuyos!

Estoy Enfermo

Estoy enfermo de imposibles,
y es tan enorme mi dolor,
que tengo el alma con espinas
igual que el tallo de una flor.

Cuando me asomo a la cisterna
de mi alma llena de ansiedad,
se me horrorizan los sentidos
al ver en ti tanta maldad.

Porque en el curso de mis días,
allá en el fondo de mi ser,
tengo la trágica emboscada
de tus pupilas de mujer.

Mientras soñaba en tu cariño
cortaste artera mi ilusión,
como la pérfida Dalila
cortó el cabello de Sansón.

Te divertiste con mi ensueño,
que fué un muñeco de papel,
para tus ocios de coqueta
y tus caprichos de hembra infiel.

León OSSORIO

Palabras al Hijo Pródigo

Hijo mío que estás en su seno, dormido
lo mismo que un nido;
antes que el beso fuerte
del sol te sobrecoja, y el aire te despierte;
antes que mi alegría venga a mirarte, loca,
y el pecho de la madre se desnude en tu boca
y tu mirada nueva sin comprender se abra;
antes que te acunemos escucha mi palabra:

—Hijo mío, sé bueno desde el principio y manso
así como tu madre, que es el agua en descanso.
Para alborozo mío y a modo de divisa,
duplicada en tus labios tráeme su sonrisa,
y en tu faz, derramado,
ese santo desvelo de su rostro ovalado.

Hijo mío: te quiero de corazón sencillo,
tal como el Pobrecillo.
No exhumes en tu pecho mi corazón de antaño,
retorcido y huraño,
que ante el milagro eterno de todo lo que existe,
es malo ser indócil y es pecado ser triste.

Hijo mío: en la tierra, que es prieta y polvorosa,
agachadiza y débil, hallarás una cosa
que entre todas las otras será tu preferida,
y con cuya pureza llevarás en la vida,
si varón, tu pechera, y si mujer, tu enagua.
Esta cosa es el agua.

Hermanos de la misma son la sombra y el viento
y la arena y el fuego y el humo ceniciento:
cinco hermanos amigos del bien, para los cuales
harás de tu alabanza cinco partes iguales;
mas si a elegir te dieran entre los cinco hermanos,
quédate con la arena que es suave entre las manos;
quédate con la sombra, porque a todos se humilla;
quédate con el humo, sólo porque no brilla.

Hijo mío: no digas "Abominad", ni digas:
"Obedeced"; no agravies, no niegues, no maldigas;
discurre, anima, observa,
siempre con la dulzura del agua entre la hierba;
y sin seguir a Kempis ni aprobar a Tomás,
trata de ser sencillo, sencillo y nada más.

José PEDRONI

Arañazos

Cuando mi padre dijo: —"Se vende la Resbala"
lleno de palidez, de asombro y de amargura,
y añadió: —"Para el sábado se firma la escritura"—
la noticia en mi casa cayó como una bala.

El "no hubo otro remedio" y el "la cosa está mala"
no amenguaba en nosotros ni en él la desventura.
En silencio mi madre recogió la costura.
Mi hermana cerró el piano y se fué de la sala.

Se vendió la Resbala! Por la tarde en la mesa
a alzar no se atrevía ninguno la cabeza.
Qué terrible tan pronto aprender como yo

a resignarse! Oh, bellos naranjos de oro! Oh, viñas!
Oh, heliotropos del patio! Oh, brevas vicariñas!
Ibamos los veranos allá. Ya se acabó.

Francisco IZQUIERDO

Alfonso XIII de España

Un Rey moderno que lo mismo empuña el volante de un automóvil, que tiene en la diestra la caña del timón de su "yacht", que dirige los negocios de Estado.

Ese joven que pasó ligero es un nuevo Eduardo VII que se impone a su tiempo y a Europa por su prudencia política y su firme decisión también.

Así decía un diplomático inglés instalado en una confortable "limursine" mientras pasaba muy cerca un automóvil de "sport" que se adelanta a todos cuantos siguen la carretera sin fin.

Mientras el diplomática hablaba el automóvil de Alfonso XIII, Rey de España, desaparecía en el horizonte envuelto en una nube de polvo.

Moderno. Ese es el adjetivo que se pone en seguida al lado del nombre de Alfonso XIII. Ningún soberano se halla en apariencia más separado de las tradiciones, de los ritos y de las solemnidades monárquicas. Ese Rey se viste como los que lo hacen bien. Le gustan los deportes. Lo mismo se le ve en los hipódromos, que en los campos de "golf", de "tennis" y de "polo", que en su automóvil que guía con la habilidad, con la maestría de un corredor americano.

Estas cualidades son las que distinguen todos; pero observando esa noble y simpática figura mientras se disputa la carrera o lleva el volante de su máquina o el timón de su "yacht" lo mismo en San Sebastián que en Cowes se aprecia que la cabeza es alargada como las de los príncipes dibujados por Velázquez. Los labios inmóviles tienen la forma de arco que dan a las palabras las velocidades de las flechas. Los ojos de una juventud extrema de niño espiritual y malicioso. Y sin embargo, tranquilamente la expresión permanece grave como es imponente la altura de la frente, de una frente hecha para llevar con la calma de la costumbre, la corona pesada y delicada de un rey constitucional.

Ese joven que habla con la naturalidad y la gracia de un artista que se mueve con la suavidad de un laureado de Cambridge es regio en toda su persona y en todas sus actitudes. Mas es sencillo, mas se muestra familiar, mas resulta un soberano, y es esa la característica que más aproxima su fina silueta de "Dandy", de la elegante espesura que había adoptado últimamente el Rey Eduardo de Inglaterra. Pero las diferencias se marcan bien pronto. Eduardo VII hizo un largo aprendizaje antes de realizar magníficamente su oficio de Rey. Fué mucho tiempo el príncipe de Gales y debió por respeto a la Reina su madre crearse una existencia de ocioso aparente. Al contrario; el único de los soberanos de Europa, Alfonso XIII, nació Rey. Y conoció su dura profesión aprendiendo a hablar y antes a sonreir. Su primera cuna fué su primer trono. Y siempre desde que existe todos ellos, los que le hablaron guardaron cerca de él el tono y las formas del respeto que los restos de la etiqueta salvaron de lo que fué la religión monárquica.

He ahí un muchacho que no puede olvidar que no ha sido otra cosa que el Rey. Ha debido al contrario aprender poco a poco a respirar libremente en ese aire regio que siempre envolvió su pesadez.

Modeló su fisonomía moderna por su propia voluntad en lugar de tener que abandonarla o atenuarla para adquirir la figura regia.

Con la precisión de la inteligencia, con la continuidad en la voluntad, con esa calma que domina los acontecimientos y los hombres, ese Rey nacido Rey, que no fué ni infante ni niño regio se ha formado una figura sin soberbia ni orgullo.

Tiene el carácter que corresponde a un monarca en este tiempo en que la monarquía debe resistir por la blandura no por la fuerza, a los golpes del ariete del tiempo y de las revoluciones. Ese es Don Alfonso XIII el Rey "Sportman" por excelencia.

Manuel M. L. de LINARES

JUAN ESPERA A LA NOVIA

Juan estaba citado hoy con la novia, a la que no puede ver siempre que quiere—porque entonces sería siempre—, y mucho antes de la hora prefijada llegó a la esquina convenida.

Llegó fumando un cigarrillo. Brillaban sus ojos; fulgían sus zapatos. Todo él era una explosión. Pocos hombres se sentirían entonces, bajo su sombrerillo de paja, tan resueltos a vivir como nuestro amigo Juan. Si tener novia, en los días grises y llorones del invierno es cosa entretenida y deleitosa, ¿qué no será adorarla en los tumultuosamente optimistas e incitantes del estío?

Azul, se perdía el cielo; fiestas de luces promovía la tarde en los balcones. Desde la cercana esquina, una mozuela despeinada, gritaba vendiendo rosas: —"¡De olor, y qué bonitas!"....

Los transeuntes pasaban sin mercar aquellos sangrientos remolinos que ennoblecían las manos de la mujer. El pregón daba a aquella esquina un encanto algarero, y la vida cobraba allí un sentido jovial. Si los lugares tienen alma, la esquina de las rosas acababa de cumplir veinte años.

Juan encendió otro pitillo. Miró su reloj. Minutos antes había marcado la hora de la cita.

Avidamente fruncía los párpados, esperando descubrir entre el gentío a la amada. Pero transcurría el tiempo y la amada no llegaba.

¿Qué podría sucederle? Y empezaron a torturarle las conjeturas de todos los enamorados. "La habrán entretenido en su casa... porque no se le habrá olvidado la hora." "Estará atusándose los ricillos y dándose la última mano de polvos." "A ver si la madre, a última hora, la ha encargado alguna impertinencia."

—"¡De olor, y qué bonitas!"—seguía voceando la de la esquina. Y el sol continuaba incendiando las fachadas, y los transeuntes, cada vez más abundantes, empezaban a rodear, a pisar, a empujar a nuestro amigo.

Juan, plantado en su puesto, se quedó sin tabaco. El cuerpo le escarabajeaba de inquietud y mal humor crecientes. Era ese poste rebosante de amor, ese marmolillo con mirada lánguida, que vemos en estos días claros, en la esquina, paseando con estoicismo de guardia, viendo pasar los tranvías atestados de gente con prisa, de gente, con su novia al lado.

Y los tranvías iban y volvían. Y las parejas de guardias se relevaban. Y el sol subía hasta los tejados. Y salió el primer periódico de la tarde, con el escándalo inevitable del Congreso. Y Juan, nervioso, lívido, paseaba, paseaba arriba y abajo, delante del corro de "cotillas", atisbado desde los balcones por cien, doscientas muchachas casaderas.

Anochecía, cuando de vuelta de nuestro paseo por la Moncloa—nosotros no nos privamos de nada—, encontramos a Juan.

Estaba imponente, rojo, verde, azul. De los ojos se le querían escapar dos lágrimas como dos chacales.

—¡No ha venido, chico!—nos declaró sin aliento casi—. ¡Con la tarde que ha hecho! Perder así un día como éste, tan lleno de luz y de júbilo, tan barato y fácil es "suicidarse", un poco, morir por entregas, huir de la vida sin despedirse... No sabe esa mujer el crimen que ha cometido. Faltar a una cita, en verano, es algo que no debe perpetrarse nunca. Eso no se hace. Ahora es cuando me convenzo de que hay mujeres que no tienen ni pizca de sentido común.

—¿Lo necesitas tú para pasar el rato dulcemente a obscuras en el cine?—le preguntamos—. ¿Te hace falta para sentarte al lado suyo en las hondonaditas de la Moncloa, donde no va nadie más que parejitas de tórtolos, como vosotros?

Juan calló ruboroso. Al día siguiente volvimos a verle, empujado, zarandeado por el gentío, esperando a la poco puntual. Y ayer sobrevino la tragedia. Los periódicos lo refieren con detalles. Estos días últimos la mujer acudía a las citas, pero con gran retraso siempre. Y ayer, que hizo un día magnífico, al llegar tarde, Juan no se pudo contener más, y la mató clavándole la navajita con que partían el queso y la mortadella en la Moncloa, cuando merendaban tan contentos...

E. RAMIREZ ANGEL

LA PEREGRINA

Pasan los automóviles que van a la fiesta. Ha venido un príncipe: ha salido el sol.

La tierra, un poco húmeda, exhala un aroma dulce y grato, y el bosque se mece con una cadencia mansa y deliciosa.

El estruendo de los trenes fastuosos que cruzan el camino presta a la paz de la tarde una inusitada nota de poder, hasta que el rumor de las máquinas viajeras se extingue y la noble vida del sosiego vuelve a levantar su canción de aguas y de hojas.

Esta canción arrulla los pasos de una mujer, que, sola y abstraída, buscó una ruta blanda en la ribera y la va andando tranquilamente, con un rosarito menudo entre los dedos... ¿Reza?... Parece que reza, que medita y que ama. Acaso también perdona, porque lleva en el semblante una expresión de intensa mansedumbre, y lo mira todo con una tristeza llena de piedad.

La mujer del rosario menudo va a pedir una maravilla a la Virgen que llaman "de la Peña", porque yergue el Santuario en unos peñascales encadenados sobre el río, en la cumbre gloriosa de la comarca.

Dice el templo la historia de muchos prodigios, y tiene siempre franca la puerta y la lámpara encendida, de modo que si la Caridad llega allí en busca de un remedio, encuentra acogedor el dintel de la Esperanza y ardiente la luz de la Fe.

Así han ido colmándose de ex-votos las jambas del camarín: figuras de cera modeladas con ingenuo candor: barcos y cunas de cristal; unos mitones de torzales verdes con sobrepuestos de tisú; unos zapatucos de raso adornados con hilo de oro; una trenza, ancha y obscura, de cabellos muy largos y muy finos, colgada en forma de collar.

Es la Virgen morena y chiquita, una Virgen española de cándido perfil. Las novias y las madres comarcanas la buscan en sus cuitas y le dicen sus desventuras con fascinado corazón. Cuando los valles se mueren de sed, en los rigores del estío, Ella sale a pasearlos con dulzura hasta que lloran las nubes y en los surcos se ablanda la mies; entonces la festejan con "picayos", los cantares montañeses, antiguos y rudos, de origen misterioso como todo el arte pastoril...

Hoy está la imagen solitaria y tranquila: su traje de mileno con bordado de broca y su diadema de plata con berilos, ponen bajo la seda del baldequín, un detalle de suavidad en el rústico templo y en el altar de piedra.

De piedra son las bóvedas y los muros, el pavimento y las gradas. El recinto está cortado por una verja, erizada y dura, que garantiza los ricos traeres de la Virgen, ya que al paraje más sagrado y abrupto puede llegar una mala tentación.

Hay un cepo ferrado prendido a la verja con sólida cerradura. En la parte exterior del portal sobresale una roca horadada, donde el agua bendita espera que el peregrino agite en ondas leves la superficie, un poco turbia; hay también, al socaire de un mismo alero, unos cabalgadores de piedra y unos nidos de palomas....

La mujer que buscó una ruta blanda por los ansares llega a la ermita desgranando las cuentas del salterio. Llega, se hinca de hinojos, y pide un milagro, sencillamente, a la luz de la Fe, encesa en el santo fogaril.

Le parece a la devota que la Virgen morena dilata su sonrisa delante de aquella oración pura, y muy consolada se despide de la Señora, hace ondular el agua bendita en el remanso de la peña y deja caer en el cepillo de hierro su limosna de cobre, que levanta un rumor sonoro y grave.

Cuando la mujer traspone el umbral del Santuario, vuelve la Virgen a quedarse sola, con el río que la canta y las palomas que la arrullan, y una paz hermosísima cunde en la ribera silente y en los altos peñascales, adonde sólo llegan el viento y el azor.

Desandando la muelle linde a la par del río, ve la viajera cómo los trenes lujosos retornan del festín, llenando el camino rural de alborotado estrépito; el triunfo de la vida mundana deja flotando una nube de polvo y un clamor de alegre poderío.

Pero no ambiciona la peregrina el goce seductor y brillante que ha pasado por la carretera. Ha pedido a la Virgen un milagro para su alma, y ahora, como antes, mira todas las cosas del mundo con una tristeza llena de piedad.

Y aunque es largo el camino y nace la noche, la mujer no se fatiga ni se asusta; la acompaña y sostiene la fe en el prodigio que ha solicitado, y ya muy entretenida en amar mucho; acaso va perdonando también, porque lleva en el semblante una expresión de intensa mansedumbre...

Concha ESPINA

Mis Lecturas

"Decapitados". Caricaturas por Armando Maribona. París, 1926.

FRANCIS DE MIOMANDRE

Ha descubierto la América del Sur desde su rincón de Auteuil y, a fe mía, sus ideas sobre ella son muy reconfortantes. Francis de Miomandre sabe que perdonamos a los poetas cuando nos aman y nos dice que no olvidemos a nuestros lejanos países. Os damos nuestras montañas, nuestras pampas, nuestros volcanes, nuestros ríos, para que los coloquéis entre vuestra colección de muñecas, estampas japonesas y sonrisas domesticadas en un dancing de Montmartre, a las tres de la mañana. ¿Aceptaríais también el tango?

ENRIQUE GOMEZ CARRILLO

Faltaría algo al paisaje parisiense si no supiéramos que Gómez Carrillo toma su aperitivo en el célebre Café Napolitano. Veréis allí siempre a través de los cristales su cabeza espléndida, sus ojos soñadores, su sombrero de cantaor andaluz. ¿Qué pasa? Una chica besa al maestro y un joven estudiante de nostalgias le estrecha la mano afiebrada. Un pequeño faldero ha hecho "pipí" bajo la mesa y Gómez Carrillo lanza un juramento que su compañera esconde en su pañuelo perfumado...

León PACHECO

(Dos páginas del libro "Decapitados")

Al frente, en la portada, cual un extraño coágulo sanguinolento, muéstrase la guillotina, que por esta vez, puede compararse al afrentoso suplicio de la Cruz, convertido en fuente inagotable de esperanzas, en árbol de la eterna vida. El humorismo aquí dignifica a "la viuda", aunque cercena a Sojo, Keller Sarmiento, Collin, Gilbert, Torralba, Arcimega, Valderrama, Pacheco, Godoy y cincuenta más cabezas que Maribona imperturbable retira del cesto y enseña al pueblo acompañado de Ventura García Calderón, Alfonso Reyes, Gonzalo Zaldumbide, Asturias, Martel, Gascó, Ageosges, Barbagelata, Ruy de Lugo Viña, Ried, Vallejo y tantos otros que van pregonando las causas por las cuales la audacia del verdugo dejó resbalar los buidos puntos de su estilográfica sobre el pescuezo de los decapitados.

¡Y, caso extraño! El terrible France no descompuso a los ajusticiados; todos conservan sus aspectos característicos; no se han desorganizado; el corte no destruyó sus rasgos psicológicos. No se ha distendido ninguno de sus músculos faciales, ninguno de sus órganos se deformó, todo conserva su expresión natural y por tanto el espíritu continúa asomándose en las pupilas, en los labios...

A veces solo se ve del decapitado una parte de la cabeza. Es que el verdugo de propósito ofrece el lado difícil en un rasgo de sadismo. Lo que no se ve hay que adivinarlo como en tantas ocasiones habrá que adivinar lo que falta del espíritu de la víctima, lo que esconde o disfraza.

Pero aun hace más. ¡Maribona es terriblemente execrable! Cuando alguno de los ayudantes que pregonan, esta es la justicia que mandan hacer, se cansa, se retrasa o no sube a la plataforma macabra, él lo sustituye con verdadera fruición, cual lo hizo con Muscat d'Orsay, con su tocayo Torrealba, con Arciniegas, al que no valió el ardid de cambiar de peinado para escapar del castigo de esta última "toilette"; con Pinto Valderrama, Pacheco Martínez Ortiz, Fleurs y Agostinelli.

Proclama esta fortaleza de espíritu que Maribona no es únicamente un observador sin exaltaciones, un caricaturista sereno aunque un poco nervioso; sincero que si simplifica líneas no destruye psicología; sino que es un humorista de amplia concepción estética, de tal suerte compilador del aspecto físico que como dice sagazmente Ventura García Calderón, a los caricaturizados no les queda ya otro remedio que la penosa resignación de irse pareciendo cada día más a la caricatura.

Así lo prueban, entre otros, Blasco Ibáñez, que avinagra su gesto en la dura pelea de adquirir montones de corbatas cual la que le hace lucir Maribona, y nuestro director justificando a diario cuán dentro de lo exacto está aquella frente de tan perfecto sentido psicológico.

Porque el parecido no estriba en los rasgos, está en el alma que el caricaturista copie envolviéndola en el humorismo que destile su lápiz; rasgos no solo de los hombres sino también de las cosas. Maribona simplifica éstas reduciéndolas a los cuépllos, a las gafas y a las corbatas—difícilmente la cabeza de un decapitado puede exhibir otras prendas—salvo la fealdad y el cigarro de Pompilio Paltanea.

Y si no hace mucho hube de referirme a Maribona novelista, aspecto que él tiene por baladí, aun siendo como lo creo trascendente, no me sorprendería otra cualquier fase todavía ignorada de este dinámico compañero de tan sincera modestia como positivo valer.

Juan BELTRAN

M.E.C.D. 2016

PROSA Y HUMORISMO

—¿No... se... marea... usted, joven?...
—No, señor(porque estoy muy bien recomendado al Capitán...
Cisneros, Madrid

La criada a sus nuevos amos:—Si llama mi novio por teléfono, hagan el favor de disculparme... Tengo que salir.
De Life, New York

NOCHE DE GUARDIA

Aquella noche, como de costumbre, estábamos reunidos en la terraza del hotel, balanceándonos en las mecedoras perezosamente.

—¿Tienen ustedes sueño?—preguntó el general.

—Casi, casi.

—Pues de seguir así, dentro de un rato parecerá la terraza un campamento.

—Cuéntenos algo que nos emocione. Un hombre como usted que ha hecho varias guerras, debe tener un arsenal de aventuras y anécdotas interesantísimas.

—Están ustedes en un error; mientras he sido militar de una manera activa, jamás fuí protagonista de ningún lance digno de ser mencionado: unas cuantas acciones empeñadas, muchas marchas penosas y varias heridas.

—¿Entonces?...

—Cuando verdaderamente he tenido aventuras que merezcan ser relatadas ha sido en tiempo de paz.

—¿De veras?

—¡Y tanto! A propósito de eso del sueño, de que hablábamos antes, recuerdo una noche de guardia, siendo oficial.

Reducimos el círculo que formábamos con las mecedoras y nos dispusimos a escuchar al general.

—Había entrado de guardia por la mañana a las ocho, tocándome desempeñar mi cometido en la cárcel de la capital de provincia donde me encontraba. Con una sección a mis órdenes, había de pasarme las veinticuatro horas de la guardia, metido en una galería subterránea, húmeda y obscura, alumbrada constantemente por un farolillo de aceite, y donde tenía su alojamiento la tropa, muy cerca del destinado al oficial.

Comprenderán ustedes que para un muchacho joven y alegre había de ser una desesperación la dichosa guardia; un martirio que todos los compañeros juzgamos excesivo a los que Dante inventó para su "infierno".

Serían ya las dos de la tarde, cuando llamó mi atención un rumor confuso de voces descompuestas; casi simultáneamente, el cabo empujaba la mampara del cuarto y entraba desencajado, diciéndome.

—Mi teniente, venga usted por Dios; ¡un soldado va a matar a otro!

—¿Y usted me lo dice?

—No hay quien pueda con él: es Morato, ese reenganchado que parece un Hércules.

El cabo hablaba con una elocuencia grandísima, inspirada seguramente por el miedo; y como la situación era tan crítica que no daba lugar a explicaciones, y, por otra parte, el tumulto arreciaba cada vez más, ante el imperativo categórico de mi deber, salvé rápidamente la distancia que me separaba del cuarto de la tropa y entré en éste dispuesto a imponer mi autoridad.

Todas las tablas de los camastros, los bancos y las mesas aparecían tirados por el suelo; los soldados, haciéndose fuertes en ellos, gritaban desaforadamente y en el centro de la sala luchaban dos hombres con desesperación; mejor dicho, la lucha había terminado ya y uno de ellos yacía bajo la rodilla del otro, que agarrotaba con ambas manos su garganta. Aquel era Morato.

A la voz de "¡el teniente!" que dió al entrar el cabo, levantó Morato la cabeza y lanzóme una mirada terrible; sus ojos, inyectados en sangre, tenían reverberaciones felinas como las del tigre que despedaza...

—¿Qué vas a hacer, canalla?...—grité.

Por fortuna, mi intervención fué de tal oportunidad que, de retrasarme un sólo segundo, hubiera muerto por estrangulación el pobre soldado.

La causa había sido una disputa de juego; el orden quedó restablecido y la disciplina a salvo por aquel esfuerzo nervioso que hube de hacer para imponerme a un hombre ciego de coraje, y cuyos antecedentes, según el cabo me dijo, no eran muy tranquilizadores.

Durante el resto del día no se oyó ni el vuelo de una mosca, y el escándalo quedó sin trascender al personal de la cárcel.

A las doce de la noche, el cabo vino a decirme que se iba a hacer el relevo de centinelas en todo el recinto y media hora después me comunicaba que se había verificado sin "novedad".

—¿Y Morato?—le pregunté.

—Le tocaba en este turno y acaba de entrar de centinela ahora mismo aquí, en la galería, desde la puerta que da a los calabozos de los confinados hasta la mampara de esta habitación.

Si me hubiese dicho que un ejército de diez mil hombres pasaba en aquel momento el rastrillo de la cárcel para acuchillarnos, no me hubiese hecho seguramente el mismo efecto que la noticia de que Morato armado de fusil, iba a estar paseando toda la noche por delante de mi cuarto.

En un momento acudió a mi imaginación la escena de por la tarde: vi a aquel hombre humillado ante mí en fuerza de insultos y de agresiones, a los cuales no contestó; recapacité sobre lo que el sargento me había dicho acerca de sus antecedentes, y... ¡tuve miedo!

Ustedes quizás ignoren lo que es en el ejército el respeto a la Ordenanza; pero yo, que lo sabía ya en aquella ocasión perfectamente, calculé todo el efecto que en el ánimo de aquel soldado ignorante y rudo podía hacerle el temor a que yo "diese parte" de lo ocurrido. Juro a ustedes que no había pasado por mi imaginación tal cosa y que estaba dispuesto a olvidar la falta cometida; pero, ¿y Morato? ¿pensaría así?...

La mampara de la habitación donde había de pasar la noche componíase de dos hojas tapizadas de bayeta verde con clavos dorados, teniendo cada una en el centro un óvalo de cristal, a través de los cuales veíase la galería, así como el diván que brindaba al sueño.

Pero, ¿cómo dormir?...

Los pasos del centinela repercutían en la ancha bóveda, su sombra reflejada sobre el muro, alargábase o se reducía en el continuo ir y venir del paseo; llegaba hasta allí el rumor confuso y medroso de puertas que retumbaban al cerrarse, de llaves que agitaban en manojos los carceleros, de cánticos tristes y apagados con que distraían su soledad los presos y que sonaban en el único como una lamentación monótona y desesperada.

Y Morato seguía paseando lentamente, pisando con firmeza, terciado el fusil entre sus manazas de elefante y fija la vista en el suelo... Pero al llegar frente a la puerta levantaba su cabezota y miraba por el óvalo del cristal. Aquella operación repetida a cada vuelta había llegado a excitar mis nervios poderosamente, hasta el extremo de producirme escalofríos que erizaban mis cabellos.

Estaba convencidísimo de que aquel hombre me mataba, de que iba, poco a poco, preparando su plan, de que guardaba un momento preciso para abrir la puerta y disparar sobre mí jugándose así la vida, pero dando satisfacción a su venganza.

Y me lo ratificaba más el hecho de que ni una vez sola dejaba de mirarme, al pasar por la mampara, como si atisbase el momento de encontrarme descuidado para caer sobre mí, con toda la brutalidad de su naturaleza hercúlea. ¡Imposible dormir! Si yo no hubiese tenido perfecta conciencia de mi deber militar ¡sabe Dios lo que hubiera hecho! Incluso llamar a Morato, darle una copita del cognac que tenía sobre el velador y haberle dicho cariñosamente echándole el brazo por el hombro:

—Amigo Morato: usted es una gran persona; confíe usted en que yo no he de dar parte de lo ocurrido porque soy un buen amigo de usted, y bébase esa copita para ir pasando la noche....

Pero esto no era posible de ninguna manera.

Por fin hube de resolverme a algo.

Con el mayor disimulo traté de asegurarme perfectamente de que mi revólver estaba cargado y útil para disparar, abrí la funda de modo de que pudiese sacarlo fácilmente: y con objeto de demostrar una serenidad que no sentía y un valor que me faltaba, arrebujéme en el capote y me eché sobre el diván como dispuesto a dormir, con la tranquilidad de un justo.

El centinela continuaba su paseo en igual forma, asomando siempre su cabeza, cada vez con más curiosidad, por el cristal de la mampara para observar mi actitud.

Yo fingía dormir, con la mano derecha oculta acariciando la culata del revólver y dispuesto a disparar los cinco tiros sobre el criminal en cuanto hubiese intentado penetrar en la habitación.

Pasaron dos minutos, tres, quizás cinco, que a mí me parecieron horas interminables, cuando de pronto dejaron de resonar en las galerías los pasos del centinela.

Pensé que aquel era el momento del desenlace y aguardé decidido a jugarme el todo por el todo y vender cara mi vida.

Pero el silencio continuaba: la faz del farolillo que alumbraba el exterior iba apagándose gradualmente, sumiendo en sombras el embovedado de la galería. Salté del diván, nervioso, desencajado, tiritando de miedo e impulsado por un instinto poderoso, mezcla de curiosidad y de espanto.

Sin hacer ruido alguno, llegué hasta la mampara conteniendo la respiración y esperé: el silencio era el mismo.

Abrí entonces la puerta suavemente y asomé la cabeza sin ver a nadie; animado por esto, puse el pie en el escalón y extendí la vista por la galería.

—¿Y Morato?—preguntarán ustedes.

Allá en la penumbra, sentado en el suelo y en un rincón, con el fusil entre las piernas y el ros de medio lado, roncaba como un bendito.

Su plan había sido ese: esperar a que yo me durmiera, para hacer él lo mismo.

En vez de odio hacia mí, lo que tenía era ¡¡un sueño espantoso!!

Y mientras el general, balanceándose en su mecedora, se envolvía en la nube azul del humo de su cigarro, prorrumpimos todos en una carcajada escandalosa.

La baronesa fué la única que se permitió añadir:

—Después de eso, dormiría usted tranquilo toda la noche.

—No señora; me la pasé en vela ¡por si acaso! El único que durmió espléndidamente fué Morato...

Félix Limendoux

VANIDAD DE VANIDADES, TODO ES VANIDAD

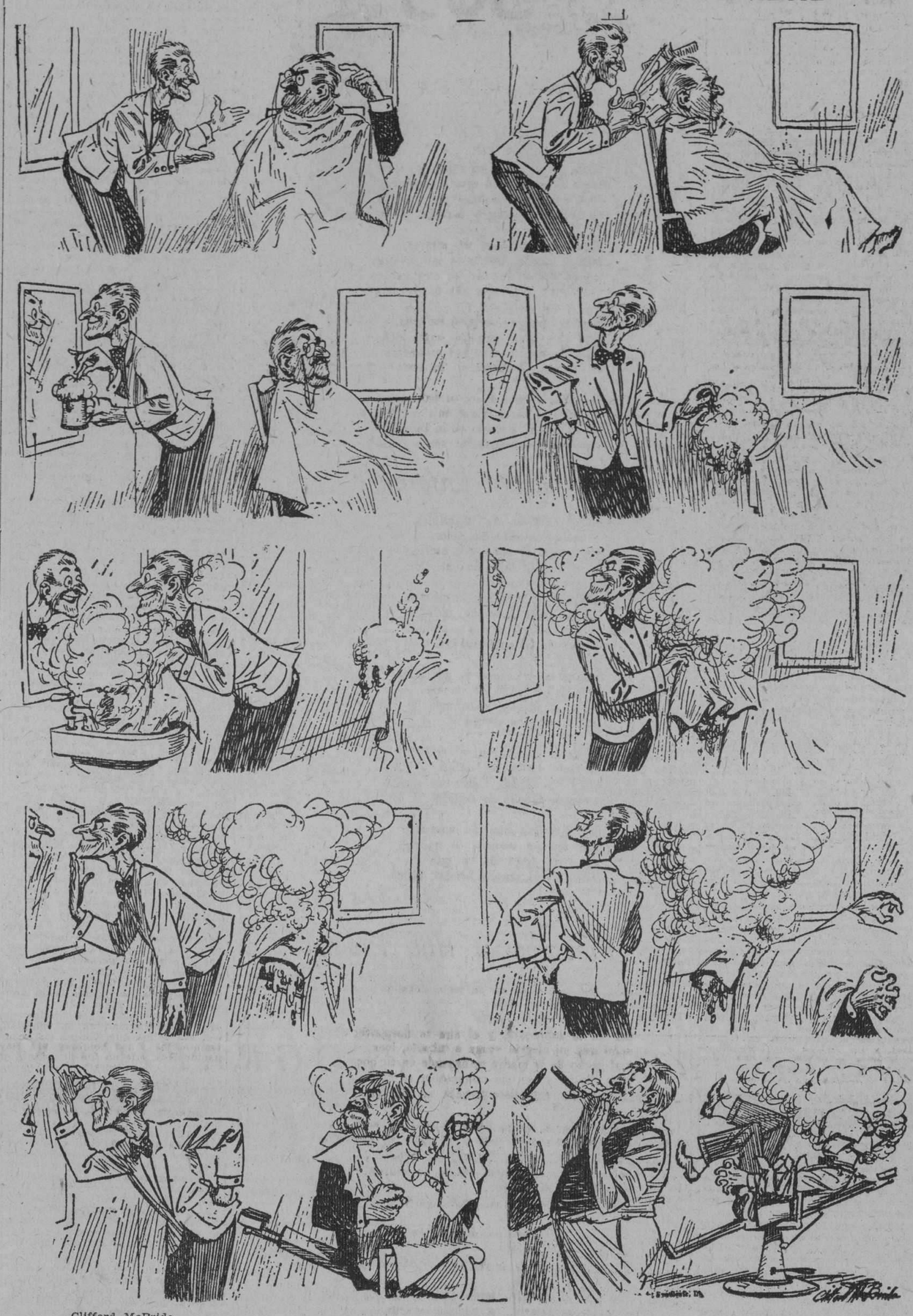

Clifford McBride — New York Herald Tribune

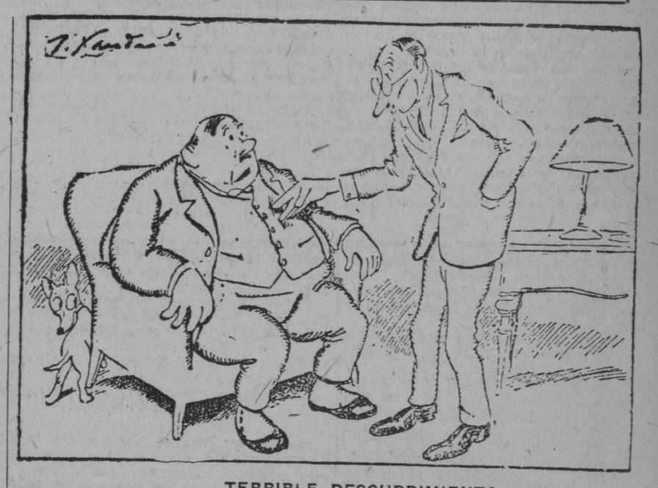

TERRIBLE DESCUBRIMIENTO

—Le advierto a usted que todo esto es tejido adiposo.
—¡Hombre! ¡No me mate usted, que lo he pagado como inglés!
Del A B C, Madrid

Tío.—Voy a comprar un palco de arriba, para que veas esta tarde la función.
La sobrinita:—Gracias, pero lo prefiero de abajo y esta noche.
De Life, New York

ENTRE BOMBEROS

—¡Calla, hombre, el nuevo jefe me tiene frito! El otro día, en un incendio de la calle del Infierno, porque lo mojé sin querer...
—¿Te "calentó" las costillas?
—No, se vino a mí "echando chispas" y me dijo "quemadísimo": "¡Como suceda esto otra vez, te "aso" de un tiro!"
Buen Humor, Madrid

EN EL RESTAURANT BARATO

El cliente.—¡Camarero! ¿Cómo siendo yo parroquiano me sirve usted una pescadilla tan chica?
El camarero.—¿Pero es que quiere usted que por dos reales le den a usted una ballena?
Buen Humor, Madrid

—La amo a usted, Emilia, con pasión verdadera.
(La muchacha moderna.—¿Pero qué diantre de novelón estás leyendo, Antonio?
De Life, New York

—¿Te has fijado en que Pocholo nos sigue?
—¡Sí: nos sigue pareciendo un idiota!
Buen Humor, Madrid

—¿Por qué se ha vestido así?
—¡Porque me ha dicho el sargento que me va a dar una bofetada que me va a volver la cara del revés!
Buen Humor, Madrid

PEQUEÑAS ILUSIONES

—Dime la verdad... ¿Conservo o no conservo la línea?
—¡Que sí, mujer! ¡La de circunvalación, integra!
Del A B C, Madrid

—Y qué. ¿Cómo van tus relaciones con Alfonso?
—Admirablemente, hija mía: ayer se empezó a pelear con mamá...
Buen Humor, Madrid

M.E.C.D. 2016

Los Famosos Directores de la Metro-Goldwyn-Mayer

La M-G-M, es la compañía cinematográfica, que sin duda alguna tiene la mayor cantidad de producciones notables y desde luego el mayor número de directores famosos.

Según los últimos contratos veintisiete directores de notabilidad trabajan para la M-G-M, y con el genial Rex Ingram llegan a veintiocho.

Los Directores de la M-G-M son Reginal Barker, Monta Bell, Clarence Brown, Tod Browning, Christy Cabanne, Benjamín Christianson, Jack Conway, H. D'Arrast, Marcel De Sano, John Francis Dillon, Elinor Glyn, Edmund Goulding, Hobart Henley, Robert Z. Leonard, Harry Millard, Mashall Neilan, William Nigh, Fred Niblo, Alfred Raboch, John Robertson, Phil Rosen, Jess Robbins, Víctor Seastrom, Ed Sedwig, Mauritz Stiller, John Stahl y King Vidor.

Estos Directores van a dirigir las siguientes producciones para la Metro Goldwyn Mayer.

"The Flaming Forest", una adaptación cinematográfica de una novela de Oliver Curwood, será dirigida por Reginal Barker. Waldemar Young hará el arreglo.

El célebre Monte Bell acaba de completar la adaptación cinematográfica de "Entre Naranjos", de Blasco Ibáñez, con la bellísima sueca Greta y Ricardo Cortés en los papeles principales.

Clarence Brown hará "La Senda del Noventinueve", de una novela de Robert W. Service de costumbres canadiense. El arreglo cinematográfico será hecho por Benjamín Glazer.

Tod Brownig, hará una serie de películas que llevarán su nombre del estilo del "Pajarraco" de Lon Chaney, melodramas espeluznantes de los que ha hecho su especialidad.

Chisty Cabanne está trabajando con "Monte Carlo", una producción con argumento original de Carey Wilson y en la que desempeñan los principales papeles Lew Cody y Gertrude de Olmstead.

Benjamín Christianson acaba de terminar "El Circo del Diablo", con Norma Shearer en el principal papel. ...ismo escribió el argumento de la que promete ser una de las mejores producciones de este año.

"Love's Blindness" un argumento de Elinor Glyn, lo está dirigiendo John Francis Dillon con Pauline Starke de protagonista. El título provisional en español es "La Ceguera del Amor".

Jack Conway está dirigiendo "El Estudiante de Harvard" con William Haines y Jack Pickford en los principales roles.

Edmund Goulding dirigirá una película titulada "París" con Charles Ray de protagonista. Hobart Henley va a empezar a trabajar en "Bellamy el Magnífico", adaptación cinematográfica de la famosa novela de Roy L. Horniman. Ramón Novarro será la estrella de esta producción extraordinaria.

Robert Z. Leonard ha salido para California para principiar a trabajar en una película especial que todavía no tiene título.

Marcel de Sano dirigirá "En alabanza a Jaime Carabine", una película con argumento de Don Byrne que tiene como tema el deporte del boxeo.

Harry Millard está dirigiendo a la monísima Bessie Love en "Lovey Mary", película adaptada por Agnes Christine Johnson de una novela de Alice Hegan Rice.

Marshall Neilan dirigirá a Sally O'Neil en una nueva producción.

William Nigh y Fred Niblo, el que hizo Ben Hur van a filmar dos películas especiales.

Phil Rosen está trabajando en una película de costumbres francesas con la artista francesa Rennee Adoree y Conrad Nagel.

Jess Robin está produciendo "There You are" con Conrad Nagel y Edith Roberts en los papeles principales. Lillian Gish está trabajando bajo la dirección de Víctor Seastrom en "The Scarlet Letter", con Lars Hansen, el famoso actor sueco.

Maurit Stiller, el director sueco, dirigirá a su paisana Greta Garbo y a Antonio Moreno en otra película de Blasco Ibáñez y King Vidor hará una producción de costumbres francesas en la Edad Media con argumento del famoso Sabatini.

Frank Lloyd comenzará su primer película para la Paramount a primeros de mayo

De acuerdo con las declaraciones de Jesse L. Lasky, vice-presidente de Famous Players-Lasky Corporation y director general de la producción de la Paramount, el conocido director, Frank Lloyd, recientemente contratado por la Paramount, impresionará su primer película para dicha empresa a principios del próximo mayo.

Durante los últimos años, Mr. Lloyd ha producido un número bastante regular de películas, siendo las principales "The Sea Hawk", "Black Oxen", "The Voice from the Minaret", "Winds of Chance", "Ashes of Vengeance" y numerosas otras de no menos valor artístico.

—Estoy muy satisfecho—ha declarado Mr. Lasky—con que la Paramount haya adquirido los servicios de este conocido director, uno de los valores de la industria cinematográfica. Muy pocos directores pueden aventajar la técnica de Mr. Lloyd. "The Sea Hawk" es una prueba evidente de ello. La Paramount tratará de dar a Mr. Lloyd la oportunidad de que aumente su prestigio impresionando grandes producciones, que son el fuerte de este gran director. Muy en breve comenzará a filmar una de ellas en nuestro estudio de Hollywood.

Durante los últimos cuatro años, Frank Lloyd ha dirigido a los artistas más prominentes de la industria, siendo Norma Talmadge una de las últimas estrellas con quienes trabajó. Inmediatamente que concluya de impresionar la película que está produciendo en la actualidad, se trasladará al estudio de la Paramount en Hollywood comenzando inmediatamente la producción de una grandiosa película para esta empresa.

Colleen en "Orquídeas y Armiño"

Colleen Moore es actualmente la más afortunada estrella cinematográfica. Porque Miss Moore tiene que preocuparse menos que ninguna otra estrella acerca de los argumentos. En esta semana se ha añadido otro título a la lista de obras con que cuenta la artista para su futura producción. Se trata de un escenario original titulado "Orquídeas y Armiño", escrito para Miss Moore especialmente, por Carey Wilson, uno de los más conocidos autores para el cine.

Según John McCormick, gerente general y productor principal de la First National en la costa del Pacífico, "Orquídeas y Armiño" se filmará inmediatamente después de la película "Twinkletoes."

Actualmente, Miss Moore se halla en la semana final de la producción "Ella Cinders", que la adaptación cinematográfica hecha por Bill Conselman, Frank Griffin y Mervyn Le Roy, de las tiras cómicas del propio Conselman y de Charles Plumb. Alfred E. Green, que está dirigiendo "Ella Cinders", será también el director de Miss Moore en "Delicatessen", su siguiente película. Julián Josephson está haciendo la adaptación cinematográfica de esta obra de Brooke Hanlon.

Después de "Delicatessen" Miss Moore filmará la obra de Thomas Burke, "Twinkletoes", haciendo en seguida "Orquídeas y Armiño". El cuarto argumento de este programa adelantado, según McCormick, es "Picaruela pero bonita", adaptación de "Dafnis se achica", por George E. Bradley.

De suerte que Miss Moore no tiene motivos para preocuparse por falta de argumentos, sino que por el contrario está en condiciones de concentrar todas sus facultades en la producción de "Ella Cinders". En esta película trabaja con Colleen, como primer actor, Lloyd Hughes.

Ben Lyon en una película de Kane

Ben Lyon, distinguido actor de la First National, ha sido contratado por Robert Kane para que desempeñe el papel principal en la próxima película de éste, "La Gran Decepción", que es una adaptación de la obra de George Gibbs titulada "La Tórtola Amarilla". Ya con anterioridad se había contratado a Aileen Pringle para el papel de la heroína en la misma obra. En esta película aparecerán por primera vez juntos estos dos populares artistas.

"La Gran Decepción" será la cuarta película de Kane en que trabaja Lyon, después de haberlo hecho en "El Nuevo Mandamiento", "Las Siete Mujeres de Barba Azul" y "La Dama Desalmada".

"La Gran Decepción" presentará a Lyon en el papel de un joven inglés, que, en lugar de empuñar las armas para ir al teatro de la lucha durante la pasada guerra, se queda en casa, al parecer sin la menor preocupación acerca de la contienda armada. Pero tras de esa apariencia egoísta y hasta de cobardía el joven oculta a uno de los más activos e inteligentes miembros del Servicio Secreto de la Gran Bretaña.

El papel de Miss Pringle es el de una joven americana, cuyo destino se ve ligado al del misterioso joven inglés.

La producción de "La Gran Decepción" comenzará dentro de muy poco tiempo, y dicha película será distribuída por la First National.

James Cruze regresa de su viaje a Europa

El conocido director cinematográfico James Cruze, acaba de regresar de su viaje a Europa, en donde estuvo dos meses recorriendo media docena de países. Mr. Cruze llega muy satisfecho del recibimiento que se le hizo en todas partes, y muy especialmente en Trípoli, a donde fué a buscar material para su nueva película "The Old Ironsides". Betty Compson, esposa de Mr. Cruze, y primera actriz de la Paramount, acompañó al célebre director en su viaje.

A su llegada a Nueva York, el señor Cruze encontró muy adelantados los preparativos para su próxima producción.

Los autores de la obra tienen dispuestos todos los datos y objetos históricos que el Departamento de Marina ha puesto a disposición de la empresa para la impresión de esta película que va a relatar la historia de las luchas de la vieja fragata que un día fué el terror de los piratas. Por su parte, Laurence Stallings, autor de "El precio de la gloria" y "La gran parada", contratado especialmente como consejero artístico para la impresión de esta película, ha celebrado varias entrevistas con los autores de la obra y con Mr. Cruze, estando de acuerdo acerca de los detalles y orientación artística de la película. La parte técnica también está muy adelantada, creyéndose que en breve comenzará la impresión de las primeras escenas.

"Paraíso" es un ambiente inglés

Todo indica que resultara sumamente pintoresca la primera producción de Ray Tockett para la First National, que será filmada en los estudios de esta compañía en New York. Se trata de la versión cinematográfica de la novela de Cosmo Hamilton, "Paraíso".

En esta película hay todo cuanto puede apetecer un aficionado al cine. Cafés cantantes de Londres, hoteles elegantes de Londrs, calles de Londres, Covent Garden, los barrios pobres de Londres, el aspecto más brillante de la vida de Londres, y después un viaje a bordo de un lujoso yate hasta las islas del Mar del Sur, en donde lo novelesco del medio ambiente se aprovecha para un final brillantísimo. Hay episodios novelescos, trágicos, cómicos, sensacionales y, en una palabra, cuanto puede desearse.

En cuanto a los personajes, el papel principal se ha confiado a Milton Sills. Betty Bronson figurará como primera actriz. Kate Price y Chadie Murray desempeñarán las partes cómicas, y otras muchas notabilidades de la pantalla tendrán encomendados otros papeles.

"LA LEGION FRONTERIZA"

THE BORGER LEGION

Antonio Moreno and Helene Chadwick in Zane Grey's "The Border Legion" A Paramount Picture

Protagonistas. . . . . Antonio Moreno
Helene Chadwick
Charles Ogle.

ARGUMENTO

Los días de la fiebre de oro en California han pasado. Los que no pudieron aprovecharse retornan, cuando nuestra historia comienza, a las olvidadas montañas rocosas.

Mientras los buscadores de oro se dejaban arrastrar por la tentación de riquezas repentinas, los colonos se establecían en los valles y pacían su sganados por los prados.

Una banda de facinerosos, conocida con el nombre de La Legión Fronteriza, cometía frecuentes depredaciones, de las cuales resultaban víctimas los colonos y los mineros.

Jim Clove, joven, alegre, intranquilo, tenía otros pensamientos más allá de los ganados que guardaba.

Los pensamientos de Jim, mientras guardaba los rebaños de Harvey Roberts, en el verde prado, al pie de las agrestes montañas de Idaho, era siempre para Juanita, la sobrina de Bill Randle, e, incidentalmente, la chica más linda del lugar, a quien Jim amaba locamente.

Jim y Nick, su inseparable compañero, estaban aquel día en el llano, contemplando el ganado pastar tranquilamente, cuando a Jim se le ocurrió ir a la tienda a despedir a Bill Randle, quien se marchaba a las minas".

Nick, a pesar de sus cortos años, conocía tan íntimamente a su compañero que tuvo que decirle:

"Jim, a mi no me la pegas... A quien tú quieres ver es a la sobrina de Bill Randle... y no al viejo".

"Puede que tengas razón", replicó Jim al muchacho, mientras montaba a caballo, para desaparecer enseguida de la vista de Nick entre una nube de polvo.

No bien se hubo alejado Jim del ganado, cuando aparecieron los bandidos de Jacks Kells en el llano, quienes no contentos con llevarse el ganado, hirieron gravemente de un balazo al pobre Nick.

Los bandidos de la Legión Fronteriza, realizada su hazaña, se dirigieron a todo galope a su escondrijo del Valle Escondido, en donde era poco menos que imposible darles alcance.

La noticia del robo y de la herida de Nick llega al pueblo en los momentos en que Jim declara su amor a Juanita por la centésima vez. El viejo Harvey Roberts, dueño del ganado, interrumpe el idilio para reprender a Jim por estarse en el pueblo cuando su obligación era estarse en el llano a repeler el ataque de los bandidos.

"¿Qué ha pasado?", inquiere sorprendido Jim.

"¿Qué ha pasado?" Pues casi nada... Nick estaba cumpliendo con su obligación y con la tuya, cuando se presentaron los bandidos en el llano y cargaron con el ganado" replica Roberts, y en seguida añade: "Te he tratado siempre como un hijo, Jim, pero tú no has sabido agradecérmelo... ¡Conmigo has terminado para siempre!".

Juanita, al enterarse de lo ocurrido, reconviene al pobre Jim y, de una manera indirecta, que al joven le hace más daño que una puñalada en el corazón, le acusa de cobarde.

"¿Cómo iba yo a saber que venían los bandidos?", contesta Jim, tratando de sincerarse, "Lo siento por el pobre Nick... Hubiera preferido que me hubiesen pegado el tiro a mí.. Por fortuna el médico dice que no tardará en curarse".

Las palabras de Jim no convencen a Juanita, quien, sin despedirse siquiera de él, se dirige hacia su casa. Jim la sigue y trata de detenerla, Juanita se resiste, y Jim, loco de pasión, le da un beso.

"¿Cómo te has atrevido?", le dice la joven con más sorpresa que indignación. "¡No quiero que vuelvas a mirarme nunca más la cara!".

"Juanita, te he besado porque te amo. Cásate conmigo, porque si no, soy capaz de hacer una barbaridad... juntarme a la Legión Fronteriza", contesta Jim.

"¡Juntarte a la Legión Fronteriza!", le dice Juanita con entonación burlona. "Jim, tú eres incapaz hasta de ser malo?

Humillado y despechado, Jim monta a caballo y parte a todo galope con direcciun al Valle Escondido, la guardia de los bandidos de la Legión Fronteriza.

Juanita regresa a su casa, pero al llegar a ella, malos pensamientos le asaltan. ¿Habría sido excesivamente severa con Jaime? Esta pregunta, repetida mentalmente durante todo el día y toda la noche, atormenta horriblemente a la joven. Al día siguiente, ni su amor propio de mujer logra impedir que vaya en seguimiento de descarriado mozo.

Harvey Roberts, el propietario del ganado que los ladrones se llevaron, montó a caballo aquella misma mañana para dirigirse al monte, en donde esperaba encontrar la pista de los bandidos de la Legión Fronteriza.

El viejo Roberts en sus correrías, por el monte, encuentra a Juanita montada a caballo y los dos andan juntos una parte del camino. Juanita explica a Roberts el motivo de sus pesquisas por aquellos lugares, jamás transitados por ella, y sus temores acerca de Jim.

En el fondo de una barranca, Roberts y Juanita son sorprendidos por Jack y Kells y otros dos de sus hombres. Uno de estos es Bailey, un sujeto perverso, si los hay, a quien el jefe de la Legión Fronteriza recomienda lleve a la joven a su cabaña del Valle Escondido.

Roberts protesta y echando mano a la pistola, le jura a Kells que él no se irá de allí sin la muchacha, a quien el anciano no se atreve a dejar en manos de aquellos miserables.

De un certero tiro en un brazo Kells desarma a Roberts, quien, comprendiendo que toda resistencia es inútil, opta por montar a caballo y regresar a su casa, antes que no se desangre por la herida.

Kells y su lugarteniente Bailey sostienen una corta discusión por la posesión de la muchacha. Los dos hombres hechan mano a las pistolas simultáneamente, más ninguno se atreve a dispararla. Después de unos segundos de trágico silencio, Bailey vuelve a ponerse la pistola al cinto y dice a su jefe:

"No dispares Kells... Te prometo que me marcharé del país y no volveré a importunarte".

Convenido", contesta Kells. "Te doy diez segundos de tiempo para que subas al barranco, y si alguna vez te atreves a regresar, te mataré como un perro".

Kells obliga a Juanita a montar a caballo y al cabo de una hora de camino, ambos llegan a la cabaña del Valle Escondido donde el bandido tiene su guarida.

Al llegar a ella, uno de sus hombres de confianza recomienda al jefe de la Legación Fronteriza a un joven que tiene deseos de entrar en ella. La mejor recomendación del bandido es que el neófito es un tirador de pistola que jamás equivoca el blanco.

El lector habrá adivinado que el joven aspirante a bandido de la Legión, es nada menos que Jim Cleve, el novio desdeñado de Juanita.

Kells y Juanita vuelven a quedarse solos.

"Allí tienes tu cuarto", le dice Kells a la joven después de unos minutos de silencio. "Entra en él y no salgas... Y ten presente que si tratas de huir, te perderás sin remedio".

Juanita entra en la habitación que le ha indicado el bandido. Al cabo de unos instantes, Kells se presenta en ella y pretende abrazar a la joven. Esta le rechaza y logra arrancarle la pistola del cinto, la cual dispara a quemarropa, ocasionándole una herida leve, pero dolorosa, en un costado.

A la mañana siguiente, Gulden, el más malo de todos los bandidos de la Legión Fronteriza, entra en la cabaña para pedir instrucciones a su Jefe y se sorprende de encontrarlo herido. Kells le dice a Gulden que quien le hirió fué Bailey. Con un cortaplumas, uno de los bandidos, que goza fama de cirujano, extrae la bala a Kells y éste se pone bueno como por encanto.

Pasan los días. La presencia de aquella mujer, joven y hermosa, entre los bandidos, despierta celos y rivalidades que ponen en peligro la existencia de la Legión Fronteriza.

Así las cosas, los bandidos proyectan el asalto de una población minera para apoderarse del oro que está guardado en las oficinas del express. Kells prohibe a Jim tomar parte en el asalto, porque no tiene en él suficiente confianza. Jim se queda en la cabaña con otros bandidos, quienes para mayor seguridad, le desarman.

Kells aguarda el día del asalto en una choza cercana al pueblo minero, Juanita aguarda su libertad, o su muerte, en una habitación contigua. Momentos antes del ataque al pueblo, Kells hace proposiciones amorosas a la joven, que ésta rechaza indignada. Le ofrece abandonar la vida de bandido que lleva y marcharse lejos del país, si Juanita quiere casarse con él.

La traición de uno de los bandidos, quien así quiere vengarse de una ofensa recibida de Kells años antes, desbarata los planes del jefe de la Legión Fronteriza, quien en el ataque pierde la mayoría de sus hombres, sin conseguir apoderarse del botín que con tanta ansia deseaba.

Durante el combate, Jim, quien ha podido escaparse de los bandidos, se presenta ocultamente en la cabaña y rescata a Juanita. Ambos huyen a todo galope en dirección de la frontera del Estado, mas por el camino son sorprendidos por los bandidos, quienes creyendo, no sin razón, que el oro del exprés está en el coche correo, lo asaltan. En él los bandidos encuentran a Juanita y a Jim, quienes momentos antes lo habían tomado en una encrucijada del camino, con el objeto de acelerar la fuga... Jim se defiende como un león, pero es al fin herido, y se ve obligado a dejar a su amada a merced de los bandidos.

Juanita es conducida nuevamente a la cabaña, en donde los bandidos se pelean por el reparto del botín y por la posesión de la infortunada joven. Cuando ya no parecía haber esperanza de salvación para ella, Jim entra en la cabaña, desangrándose y sin fuerzas para sostenerse. De los bandidos que se disputaban la posesión de Juanita, sólo quedan dos, el brutal Gulden y el jefe de la Legión Fronteriza. Jim trata de disparar el revólver sobre Kells, pero Gulden le asesta un formidable culatazo con el suyo en la cabeza. Jim se desploma al suelo sin sentido. Cuando Jim vuelve en sí, en la cabaña no quedan más que Juanita y Kells. Este, gravemente herido, llama a los dos jóvenes a su lado y con palabras apenas inteligibles les dice: "Ya que tenía que morir por bala... o por cuerda... muero contento por tí... muchacha".

"Amala mucho, Jim", son las últimas palabras del jefe de la Legión Fronteriza.

Langdon busca una actriz que tenga la cabellera larga

Según Harry Langdon, la empresa que se impuso Diógenes resultaba sumamente sencilla.

Langdon se ha impuesto otra mucho más difícil que las pesquisas que practicaba el antiguo filósofo griego, porque en la actualidad resulta más fácil encontrar hombres que digan siempre la verdad, que primeras actrices que conserven una larga cabellera.

Por motivos de estética y por razones que se relacionan con su siguiente producción, "El hombre de paja", el célebre cómico de la First National necesita como compañera de actuación, una artista cuyas trenzas jamás hayan estado en contacto con las tijeras del barbero.

"Hay muchísimas primeras actrices que podrían desempeñar ese papel", dice Langdon, "pero ninguna de ellas tiene la cabellera larga. Y no por esto se crea que trato de llevar a la pantalla una escena de tirones de trenzas en "El Hombre de Paja", sino que existen diversas razones para que la joven que desempeñe el papel de que se trata, no haya perdido su cabellera por seguir la moda."

Langdon y sus arregladores de comedias ha estado preparando esta película, y ahora que se encuentra ya lista para que se proceda a elegir la primera actriz, se encuentra Langdon ante una barrera infranqueable. Ha anunciado que no le importa que la artista sea morena o rubia, de fama o desconocida, con tal que tenga dotes para la escena y una larga cabellera.

Tal vez sea esta la oportunidad que haya estado aguardando alguna aspirante desconocida a la gloria de la pantalla...

"Los Miserables" nuevamente en film

Como ya hemos dicho, esta obra maestra de Víctor Hugo ha sido llevada nuevamente a la pantalla en Francia, por Henri Fescourt, bajo la dirección de Luis Nalpas, y con la colaboración de un selecto conjunto de artistas.

Es la tercera vez que "Los Miserables" es adaptado para la escena cinematográfica. La primera lo fué por la casa Pathé, de París, y la segunda por William Fox, con Farnum como protagonista. Por cierto que Farnum obtuvo uno de sus grandes triunfos con el film, pues hizo un Jean Valjean excelente.

Acerca de la tercera edición de "Los Miserables". Reproducimos seguidamente algunas opiniones emitidas por la prensa francesa en ocasión de su estreno en París:

De Jean Chataigner, en "Le Journal":

¿Cómo designar esta producción francesa? ¿Es un film de clase, ¡Mucho mejor que eso! ¿Es un film fuera de clase? ¡Mejor todavía!

No intentemos hallarle calificativos: es un gran film francés.

Es el gran film que se esperaba con impaciencia y que, de un solo golpe, domina la edición mundial llevado por las espaldas robustas de Jean Valjean, animado por Henri Fescourt, bajo la dirección de Luis Nalpas ;es el film que barrerá con los últimos adversarios del cinematógrafo—pues que todavía quedan algunos—y hará la conquista, hasta ahora tan difícil, de la América asombrada.

De J. L. Croze, en "Comedia".

Víctor Hugo, con su admirable asunto: historia épica, novela dolorosa, en donde palpita tanta humanidad, viene una vez más a inspirar a uno de nuestros "metteurs en scéne", una obra formidable.

La técnica es nueva, aquí amplia, allá minuciosa, delicada, afinada siempre.

Sus cualidades: fuerza, emoción, ambiente pintoresco, realismo y poesía se impondrán en el mundo entero.

Es una victoria sin otro combate que el del trabajo, de la voluntad y del método.

De Jean Prud-homme en "Le Matin":

Jamás una presentación cinematográfica ofrecida a personalidades del arte mudo y sus amigos, a sus técnicos, a los múltiples profesionales que viven de la cinta mágica, creándola, fabricándola, explotándola, ha reunido un público de élite más atento, más interesado y más entusiasta.

Fué un acontecimiento inolvidable que se desarrolló entre aplausos y aclamaciones. La patética humanidad de la obra de Víctor Hugo es universalmente conocida. Su grandiosidad su nobleza, su esplendor, su intensa vida, han sido reflejados admirablemente en el film.

De "París-Soir":

Después de dar cuenta del acontecimiento que constituyó el estreno, expresa:

"¿Cómo, sin deformar el pensamiento genial del gran poeta, llegaría la imagen animada a provocar la emoción sugerida por la palabra?

Henri Fescourt ha triunfado ampliamente, rotundamente, bellamente, de las dificultades sin cuento que la empresa traía aparejadas.

Técnico notable, Fescourt ha extraído de mano maestra cada carácter de la obra y ha sabido dar relieve con respetuosa fidelidad y con indiscutible inteligencia a la enorme vastedad del conjunto."

La Industria Cinematográfica Francesa

Evolución provechosa

En el último número de "La Cinematographie Francaise", se ocupa M. Paul Augusto Harlé de un tópico interesante para quienes siguen de cerca el progreso cada vez más creciente del cinematógrafo: el de la evolución que está experimentando de unos años a esta parte la industria francesa del film, encaminada ya definitivamente hacia modernas tendencias y nuevos procedimientos técnicos y de dirección. Reconoce que las obras de la escena muda han ido evolucionando en el mundo entero, pero las tendencias difieren en los diversos países productores. Hoy, puede decirse que estamos en el período de las "escuelas". Efectivamente, si se examinaran las diferentes producciones de la pantalla, puede comprobarse que existen particularidades características que las distinguen unas de otras, según sea el país de donde provengan. Así, la escuela o estilo francés, por ejemplo, no puede confundirse con el norteamericano, ni con el alemán, ni con el sueco, etc.

M. Harlé no entra a analizar las características y rasgos particulares de cada escuela o cada estilo, porque ello le obligaría a extenderse más allá de los límites admitidos para un breve comentario de la índole del que nos ocupa.

"La técnica de la puesta en escena, es decir, el arte de utilizar la luz,—escribe más adelante el articulista,—el aparato "toma vista", los personajes y las descoraciones han llegado, tanto en Europa como en Estados Unidos, a tal grado la perfección que los directores escénicos pueden tratar, para sus creaciones, una materia artística equivalente a los colores del pintor o la orquesta del compositor de música.

"Esto en cuanto a la forma.

"En cuanto al fondo, debemos indicar solamente que la cinematografía se aparta cada vez más del teatro y que las novelas únicamente pueden dar hoy argumento a los escenarios de la pantalla a condición de sufrir una transformación total.

"En Francia, país amante de la claridad, la inteligencia y la sensibilidad ,asistimos en el arte mudo, como en todos los otros artes, a la lucha entre clásicos y románticos, naturalistas; por el "resultado", que es la sola cosa que hoy queremos recalcar, es que nuestras producciones son ahora dignas de espectadores inteligentes y sensibles, como lo son en general los franceses.

"Nuestros grandes productores empiezan ya a ayudar la nueva escuela. Los directores escénicos gozan ahora de entera libertad para trabajar de acuerdo con su propio talento. Así, por ejemplo, vemos a la sociedad Patré Consortium participar en la producción y en la explotación de especialistas como L'Herbier, René Clair, Gance, Baroncelli, cada uno en su estilo personal, acaban de brindarnos o están preparándonos obras creadas exclusivamente por ellos con entera independencia.

"Y queremos arribar a esta conclusión:

"Los directores de salas, en su gran mayoría, se dan perfectamente cuenta que es necesario variar el género de sus programas si desean atraer al cinematógrafo más del cinco por ciento de la población de sus respectivas ciudades y conservar, sin cansarla, su habitual clientela. Por consiguiente, deberán colaborar, dentro de su propia esfera de acción a progreso y a la modernización de la cinematografía.

"Evidentemente, el espíritu del espectador debe ser tratado con precaución. Necesita una lenta iniciación.

"Es, pues, por medio de una preparación periodística y en los programas, por cartelones concebidos en el estilo del dibujo moderno, por pequeños discursos de introducción pronunciados en la sala de espectáculos, o por medio de útiles explicaciones escritas en la pantalla, previas a la presentación de la cinta, que se conseguirá despertar la atención inteligente y el interés de los espectadores.

"Con este sistema, las producciones modernas, aún las más "cinegráficas" obtendrán un éxito lisonjero.

"Y este llamamiento, por decirlo así al espíritu del espectador, será un trabajo que deberán emprender cuánto antes las grandes empresas cinematográficas si se quiere que el público coopere también eficazmente al progreso del arte mudo en su actual evolución perfeccionadora."

NOTICIAS CINEMATOGRAFICAS

OTRO ESCRITOR HUNGARO DE GRAN RENOMBRE ESCRIBIRA OBRAS PARA LA PARAMOUNT

Acaba de llegar a Hollywood el conocido escritor húngaro, Imre Fazekas, quien viene contratado por la Paramount para escribir una serie de obras para ser puestas en la pantalla por la conocida empresa cinematográfica.

Al igual que Ernest Vadja, quien llegó a Hollywood un poco después que Michael Arlen, es también húngaro,y en los principales teatros de Europa se han representado durante la última temporada un gran número de obras suyas con extraordinario éxito.

La primera obra que escriba Mr Fazekas será para Pola Negri, y se cree que después escribirá varias más para Adolphe Menjou, Betty Bronson y Emil Jannings.

Esta noticia ha sido facilitada en las oficinas de la Paramount por los productores asociados de esta empresa, P. B. Schulberg y Héctor Turnbull.

"EL ESTUDIANTE DEL HAVARD"

William Haines ha sido elegido para desempeñar el papel de protagonista en "Brown of Havard" (El estudiante de Havard), la película que dirigirá el notable director Jack Conway para la Metro-Goldwyn-Mayer.

En el reparto también figuran Jack Pickford, el hermano de la incomparable Mary, y Francis X, Bushman.

EMIL JANNINGS, CONTRATADO POR LA PARAMOUNT

Se ha anunciado oficialmente que ha sido contratado por la empresa cinematográfica Paramount, el conocido actor cómico alemán Emil Jannings. Se espera que muy en breve llegue a Nueva York para comenzar a trabajar en el estudio de Lasky.

Mr. Jannings se hizo popular en América con su magnífica actuación en "Pasión", obra de mérito indiscutible que dió a conocer el arte inimitable del gran actor. Desde entonces, los productores de películas de Norte América, han estado gestionando contratarlo, pero hasta ahora había rehusado siempre aceptar ninguna oferta, habiendo por último llegado a un acuerdo en Famous Players, para trabajar en películas de esta empresa.

La última obra de Mr. Jannings que ha recorrido en triunfo los teatros americanos, es "La última sonrisa", considerada como una de las diez mejores películas de 1925.

De esta película nos hemos ocupado ayer, dando a conocer su argumento y principales rasgos.

DESPUES DE SU ENFERMEDAD, DE NUEVO SE ENCUENTRA TRABAJANDO EL DIRECTOR ALLAN DWAN

Después de una ligera indisposición que lo tuvo postrado durante unos días, de nuevo ha vuelto al estudio el conocido director Allan Dwan, continuando la impresión de "Padlocked", obra original de Rex Beach, en la que caracterizan los papeles más importantes los populares artistas Lois Moran, Noah Beery, Louise Dresser, Allan Simpson, Helene Eddy, Florence Turner y Richard Arlen. Esta película estará impresionada muy en breve.

EL PRIMER FILM DE CHRISTIANSON

Benjamín Christianson, el famoso director sueco, está ya terminando la primera película americana en los estudios de la Metro Goldwyn-Mayer, en la que desempeña el papel principal la encantadora Norma Shearer. No sabemos cómo se llamará la producción en español, pero si nos consta que se le cambió el título en inglés, pues se la conocía por "La llama eterna" y ahora se titula "El circo del diablo".

ALICE MILLS SERA LA DAMITA JOVEN DE RICHARD DIX EN "SAY IT AGAIN"

La Paramount está buscando siempre caras nuevas. Una de las últimas pruebas de esta aseveración es el hecho de haber elegido a Miss Alice Mills como la damita joven de Richard Dix en su nuevo vehículo, "Say it Again".

Esta encantadora muchacha, rubia y de ojos azules, era hasta hace muy poco una desconocida. Pero tuvo la fortuna de interpretar un papel secundario en "Besos a Granel". Entonces mostró sus grandes dotes teatrales y sus cualidades fotogénicas, obteniendo diversas caracterizaciones de poca importancia en otras películas, hasta que se la eligió para que interpretara a la heroina de esta comedia.

"LA MAYOR GLORIA" EN LA LISTA DE PELICULAS EXCEPCIONALES

"La Mayor Gloria" una producción especial First National, que será una de las principales que distribuya la Compañía durante la próxima temporada en la lista de películas excepcionales. Solamente a las cintas de un mérito extraordinario se les concede esta prominencia y la enorme publicidad de que va acompañada. Las obras que figuran en la lista de películas excepcionales son recomendadas muy eficazmente a todas las organizaciones que se encuentran afiliadas con la Junta Nacional de Revistas, que cubran todo el territorio americano.

ROGELL DIRIGIRA LA SERIE ROGERS-FIRST NATIONAL

Al Rogell ha sido elegido para que se encargue de dirigir la serie de películas del Oeste, en las que figurara Ken Maynard y que va a producir Chas. R. Rogers para que las distribuya la First National. Después de pasar revista a todos los directores disponibles, Mr. Rogers eligió a Rogell, por considerarlo como la figura saliente entre los jóvenes capaces de dirigir películas de la vida del Oeste, tomando como base para esa decisión los éxitos alcanzados anteriormente por el referido director.

PAGINA CINEMATOGRAFICA
A CARGO DE
M. L. DE LINARES

LA NUEVA PRODUCCION DE LILIAN GISH

Victor Seastrom está dirigiendo "The Scarlet Letter", para Metro-Goldwyn-Mayer, en la que la encantadora Lillian Gish interpreta el papel de protagonista.

Lars Hanson, el celebrado actor sueco, es uno de los que secundan a la señorita Gish.

BRENON, CON SU COMPAÑIA, IMPRESIONARA "BEAU GEST", EN HOLLYWOOD

Herbert Brenon, director cinematográfico que tiene a su cargo filmar "Beau Gest", una película de costumbres francesas, ha salido para Hollywood, en donde impresionará esta película de la Paramount. Juntamente con él, han salido también J. Roy, jefe del departamento fotográfico; Ray Lissener, ayudante de Mr. Brenon, y Julián Boone Fleming, director artístico, quienes se detendrán en varios lugares de California y Arizona para inspeccionar el terreno y escoger los panoramas más apropiados para impresionar varias escenas de "Beau Gest".

Julián Johnson, bajo cuya dirección se impresionará la obra, saldrá también en breve a reunirse con la compañía.

22 FOTOGRAFOS IMPRESIONARAN UNA ESCENA DE "IRONSIDES"

Por primera vez en la industria cinematográfica se necesitan los servicios de 22 fotógrafos con sus respectivas cámaras para la impresión de una sola escena. Y esto es lo que ocurre con una de las escenas de "Old Ironsides", la grandiosa producción de James Cruze, en la que aparece la gran batalla que libró la escuadra americana contra los piratas tripolitanos a principios del pasado siglo. Karl Brown será el director de esta batería de fotógrafos.

MARY PICFORD Y DOUGLAS FAIRBANKS SE VAN A EUROPA

En el vapor "Conde Blancamano" salido ayer de Nueva York, se embarcaron para Europa Mary Picford y su esposo, Douglas Fairbanks, quienes permanecerán en el viejo mundo durante uno o dos años, a fin de tomar parte en la impresión de varias películas.

La simpática y popular pareja se establecerá en los alrededores de Bolonia.

UN CONSEJO DE GUERRA EN "LA LOCURA DE RANSON"

"La Locura de Ranson", la película Inspiration-First National, en la que Richard Barthelmess figura como protagonista, está terminándose rápidamente en el estudio Marshall Neilan de Hollywood.

Una de las escenas más dramáticas de esa película es aquella en la que se presenta el consejo de guerra para juzgar a Barthelmess, personificando al Teniente Ranson.

El consejo de guerra ha sido reproducido con absoluta exactitud en todos sus detalles y hasta donde ha sido posible averiguar, es esta la primera ocasión en que aparecerá en la pantalla cinematográfica un consejo de guerra, con toda la exactitud de la realidad.

LOS ACTORES QUE IMPRESIONARON "CABALLOS MARINOS" NO USARON DISFRAZ ALGUNO

Los actores que interpretaron "Caballos marinos", película que acaba de filmar el conocido director, Allan Dwan, han demostrado que se puede impresionar películas sin necesidad de usar ninguna clase de disfraz. Jack Holt, George Bancroft, William Powell, Mack Swain y otros varios que aparecen en la pantalla, caracterizaron sus respectivos papeles sin necesidad de disfraz de ninguna especie.

Unicamente Florence Vidor, la protagonista, usó unos pocos de polvos y esto en mínima cantidad. El acabado de la película es inmejorable, y esto se debe, según afirmación de James Howe, director del departamento fotográfico, a los adelantos de las cámaras fotográficas y a la distribución de la luz al impresionar las escenas.

WILLIAM DEMILLE COMIENZA A IMPRESIONAR "VUELO A LA CUMBRE"

Después de haber agregado dos artistas más al reparto de "Vuelo a la Cumbre", el director William DeMille ha comenzado a impresionar esta magnífica película, obra original de Charles Nevo Buck, adaptada a la pantalla por Albert Shelby Le Vino.

Los dos nuevos artistas agregados al reparto son: William Powell y George Bancroft. Clara Bow y Warner Baxter habían sido ya escogidos desde hace algún tiempo.

De acuerdo con las declaraciones de Hector Turnbull, productor asociado de la Paramount, las primeras escenas se impresionarán en Beverly Hills, cerca el estudio de la Paramount en Hollywood.

LA ULTIMA PELICULA DE JACKIE COOGAN

La última película que ha hecho Jackie Coogan para la Metro-Goldwyn-Mayer, titulada "Old clothe" (El trapero), acaba de estrenarse con brillante éxito en el Cine Capitol, de Nueva York, Eddie Cline dirigió la producción. Williard Mack escribió el argumento y la adaptación cinematográfica se debe a Kennet B. Clark.

"Esta producción, interpretada por el niño favorito de la pantalla—dice el "New York Sun"—es, sencillamente maravillosa."

"Las madres de todo el mundo—escribe Louella O. Parsons, en el New York American—, deben gratitud a Jackie Coogan y a todos los que han tomado parte en la realización de esta producción."

"Jackie Coogan está tan simpático como siempre—dice Mildred Spain en el New York Daily News—la película está muy bien dirigida y hay multitud de escenas cómicas que nos presentan al "mejor Jackie".

"THE SHOW OFF" SERA PUESTA EN ESCENA

Pierre Collings, escritor que acaba de adaptar a la pantalla la película "A Social Celebrity", obra que impresionó Adolpho Menjou, dirigida por Mal St. Clair, ha llegado a Hollywood con el encargo de hacer una adaptación de "The Show Off", película que dirigirá también el conocido director, Mr. St. Clair, para la Paramount.

A Raymond Griffith no le agradan los leones

Raymond Griffith es culpable de no hacer amistades con un nuevo miembro de su compañía que debuta en "Pintura Fresca". Este nuevo miembro es un joven león llamado "Hambre", y según Mr. Griffith, el animalito tiene la mala costumbre de gustarle la carne fresca, sin importale mucho si es carne humana o de un humilde cordero. Además, declara Mr. Griffith, el señor león también come entrecomidas, y esto impide que uno sepa cuándo tiene hambre.

Por eso es que, a pesar de que ya han impresionado varias escenas juntos, Mr. Griffith no puede acostumbrarse a tratar mano a mano con el león.

—Pero si es tan manso como un perro de familia—declara el domesticador—. Yo le aseguro, Mr. Griffith, que el león comerá tranquilamente en sus manos...

—Sí, ya lo creo—interrumpe Griffith—. Y también creo que comería de mis piernas, si lo dejo.

Caracterizan los primeros papeles en esta obra, además de Raymond Griffith, Byrant Washburn y Helene Costello. Lloyd Corrigan hizo la adaptación del original de Reginald Morris. Dirige la impresión el conocido director Arthur Rosson, actuando como consejero artístico Kenneth Hawks.

Notas Varias

"Las tres noches de Don Juan", anunciada como una de las películas que la First National distribuirá durante el verano, está actualmente filmándose en Hollywood. Será una adaptación de la obra de Ludwing Biro, en la que Lewis Stone y Shirley Mason tendrán encomendados los papeles principales.

Tom Murray, que desempeñó el papel de Black Larson, el villano de la comedia de Charlie Chaplin, "La fiebre del oro", ha sido contratado para que asuma un papel de villano altamente dramático en la próxima obra de la First National por Corinne Griffith, "En su reino".

Murray representará un brutal carcelero cosaco.

Ernest Haller, considerado como uno de los principales artistas en la fotografía cinematográfica, ha sido contratado para filmar las próximas cuatro películas de Robert Kane para la First National. La primera de ellas será "La Gran Decepción", obra en la que estarán desempeñados los principales papeles por Ben Lyon, Aileen Pringle, Lowell Sherman y Sam Hardy. Haller ha filmado muchas de las películas de gran mérito, entre otras "Stella Dallas".

Después de varias semanas de vacaciones, Doris Kenyon comenzó a trabajar esta semana en los estudios de la First National en New York, con un papel en la obra "Mala Pareja", que Earl Hudson está filmando con Charles Erabin como director.

M.E.C.D. 2016

AUTOMOVILISMO Y AVIACION

POR FERNANDO LOPEZ ORTIZ, DIRECTOR DE "EL AUTOMOVIL DE CUBA"

SE ACUMULA A VECES CARBON EN LOS PISTONES

COMO SE SABE CUANDO HAY EN ELLOS DEMASIADO DEPOSITO DE CARBON LAS VALVULAS

El carbón se acumula en el cilindro y en la cabeza del pistón y, cuando hay suficiente cantidad se produce un golpeteo peculiar. Si la acumulación de carbón es mucha, el motor puede funcionar unas cuantas revoluciones después de que la llave de la ignición haya sido cerrada, y en casos extremos se producirá un recalentamiento. A medida que aumenta la acumulación de carbón se notará una pérdida de fuerza, el ruido de los golpes que produce al acumulación de carbón, es similar al que se obtiene avanzando la chispa demasiado cuando el motor está funcionando lentamente con el acelerador abierto.

Parte del carbón se forma por la combustión lenta del aceite lubricante, parte por combustión incompleta debida a una mezcla demasiado rica, y parte por el polvo del camino. Esto último, por supuesto, no puede denominarse carbón. Puesto que la cámara de combustión puede llegar a 3000 grados Farenheit en el momento de la explosión, resulta claro que cualquier aceite lubricante no puede quemarse más o menos, pero un aceite de inmejorable calidad se quemará menos que otros de inferior calidad y, por curioso que parezca, un aceite liviano expuesto a este calor se quema menos que otro pesado. Además, si por cualquier razón la cámara de combustión recibe una cantidad excesiva de aceite, como cuando los aros de los pistones se encuentran gastados, es lógico que se quemará más cantidad que si recibiera la cantidad apropiada.

Las acumulaciones de carbón ocasionadas por el aceite, se pueden disminuir en un motor dado, si se hace que el sistema de lubricación trabaje en forma apropiada y usando la clase de aceite recomendada por el fabricante del coche o por algún buen fabricante de aceites. Cualquiera de las marcas de aceite muy anunciadas son, con toda probabilidad, buenas, puesto que no resulta negocio gastar grandes sumas de dinero en la propaganda de un aceite que viene en latas con la declaración de la cantidad que contiene, y nunca en grandes cantidades.

La nafta se compone de hidrógeno y carbono y cuando éstos se unen con el oxígeno del aire, se ve que el hidrógeno tiene una mayor afinidad con el oxígeno que la que tiene el carbono. En consecuencia, si no hay aire suficiente, algunas de estas partículas de carbón no pueden unirse el oxígeno y se pegan a las paredes de la cámara de combustión. El carbón se puede acumular en esta forma, ya sea porque el ajuste del carburador proporciona demasiada nafta en proporción con el aire, o porque la nafta no se ha vaporizado por completo y, por supuesto, no se puede mezclar con el aire. En este último caso, la mezcla, en el momento de la combustión, no es homogénica, siendo rica en algunos lugares y débil en otros.

El carbón resultante de una combustión incompleta puede ser disminuído obteniendo un ajuste apropiado del carburador, especialmente un ajuste que sea un poquito débil, además del adecuado calentamiento de la mezcla, lo cual significa, por ejemplo, que el aparato para el calentamiento de la mezcla debe encontrarse en perfectas condiciones de funcionamiento. El carbón ocasionado por la presencia de polvo del camino, puede ser casi por completo eliminado instalando un filtrador de aire.

Se verá que si se usa un filtrador de aire, se cambia con frecuencia el aceite del motor y se consigne una mezcla apropiada, las acumulaciones de carbón pueden disminuírse al mínimo; y este efecto es aún mayor en muchos motores con cámara de combustión del tipo Ricardo, la que tiene una forma tal que el movimiento como de fricción de los gases tiende a mantener las superficies de la cámara de combustión perfectamente limpias. Además, se han perfeccionando cada vez más los líquidos que se utilizan para hacer desaparecer el carbón y los ruidos que su presencia produce. Generalmente estos líquidos se disuelven en la nafta empleada.

Sin embargo, si las condiciones del motor no son favorables en grado suficiente, el carbón se puede acumular en un recorrido de 3000 a 5000 millas en que se hará necesaria una limpieza. La presencia de una cantidad excesiva de carbón es indicada por un golpe metálico cuando se abre el acelerador a fondo con el motor caliente, pero no se oirán golpes de carbón cuando el motor se encuentra frío. Este golpe es imitado, pero no se debe producir la culpa si se la avanza demasiado y se abre el acelerador a fondo cuando el motor va a escasa velocidad. Si se sospecha de que se ha acumulado carbón, su presencia puede a menudo determinarse secando el motor, especialmente la cabeza del pistón. Puede ser que se encuentre también en la bujía una excesiva acumulación de carbón.

CUANDO Y POR QUE SE DEBEN ESMERILAR LAS VALVULAS

¿Se ha preguntado Vd. alguna vez por qué pierde una válvula? Dando por seguro que la válvula se encuentra bien ajustadas, ¿por qué deben producirse filtraciones?

La repuesta es que no perdería si las condiciones en que se encuentran fueran ideales. En otras palabras, si las válvulas y sus asientos estuvieran bien ajustadas al comienzo, si no se produjera desgaste en la cara de la válvula, en el asiento, en el vástago o en la guía del vástago, y además, si no se acumula humedad en estas superficies, y si la válvula, entonces, duraría una eternidad y se mantendría ajustada para siempre.

Todo esto es sólo ideal y, en consecuencia, imposible de obtener por completo: pero cuanto más nos aproximemos a ello, con menos frecuencia debemos esmerilar las válvulas.

La torcedura de las válvulas y sus asientos se evitan si se eligo el material aprobado para válvulas y se esmerila debidamente el asiento. Pero estos son problemas de ingeniero. Las válvulas se tuercen también si se hace funcionar el motor con la chispa retardada o quizá con la chispa demasiado rica, mientras que la torcedura de los asientos puede producirse cuando se deja que el motor se recaliente.

En primer lugar, la válvula debe encontrarse perfectamente ajustada, lo que quiere decir que debe ser esmerilada en forma y quizá volver a hacer una cara a la válcula y el asiento. Además, debe haber luz suficiente entre el vástago de la válvula y el vástago del distribuidor para permitir que la válvula se cierre completamente. Finalmente, se debe evitar que la válvula o el vástago del distribuidor se peguen.

Después de haberse hecho todo esto, queda aún una cosa importante. La suciedad y las partículas de carbón deben ser sacadas de la cara y del asiento de la válvula, todo lo que sea posible. Recuérdese que estas superficies están hechas de metal y no de goma. En otras palabras, si una partícula de materia dura se deposita en estas superficies, las mantendrá separadas y comenzarán entonces las filtraciones. Estas filtraciones infinitesimales constituyen un asunto grave en las válvulas de escape porque permiten que los gases quemados y calientes pasen y así, gradualmente, corroen las superficies. Con una mezcla apropiada y una regulación apropiada de la chispa, estas corrosiones son insignificantes cuando la válvula de escape se encuentra abierta, puesto que los gases se encuentran relativamente fríos. Sin embargo, una mezcla no apropiada o una chispa retardada, hacen que la combustión sea lenta. En tal caso, los gases pueden llegar a ser lo suficientemente calientes cuando la válvula de escape se abre, como para poner a la válvula no ya roja, sino blanca de calor, y en casos muy graves pueden llegarse hasta fundir una gran parte de la válvula.

Los gases que pasan por la válvula de escape contienen pequeñas partículas de carbón, debido ya sea a una combustión incompleta de la mezcla o a aceite quemado, pequeñas partículas de aceite gomoso y un poco de tierra del camino, que entra a través del caño de admisión. Un poco del aceite gomoso se pega a la superficie de la válvula y del asiento, y esto agarra unas cuantas partículas del polvo del camino las que son, por lo general, tan duras como cristal de cuarzo, y entre estas partículas se encuentran pedacitos de carbón. El carbón o es aceite gomoso solos nos causarían mucho trastorno, puesto que el continuo colpeteo de la válvula en su asiento los sacaría tan rápidamente como se fueran formando, pero con el polvo del camino la cosa cambia ya de aspecto. Este pasa por un proceso de pulverización pero la mayor parte se queda de todos modos en las superficies de la válvula.

A medida que la acumulación sobre estas superficies aumenta, la válvula pierde más y más y los "hoyos" en las superficies se van haciendo más grandes debido a la frotación de los gases calientes y pronto llega el momento en que las válvulas pierden tanto que la fuerza del motor se reduce y quizá el cilindro falla a poca velocidad.

Lo que se ha dicho se aplica principalmente a las válvulas de escape, pero le desgaste también se produce en las superficies de la válvula de admisión, principalmente debido a la acción del polvo del camino.

En consecuencia, el primer paso a dar para reducir la frecuencia del esmerilado de las válvulas, es instalar un filtrador de aire para no dejar pasar al terrible polvo del camino que tanto daño hace a las válvulas, y de paso dicho aparato producirá un beneficio igualmente apreciable en los pistones, aros, cilindros y otras piezas del motor.

Ahora que el "porqué" del esmerilado de las válvulas se ha comprendido, es tiempo de que discutamos "cuándo" necesitan ser esmeriladas. Una respuesta aproximada a esta pregunta es que generalmente se necesita esmerilar las válvulas cuando se tenga que sacar el carbón, pero si el motor es muy sensible al carbón, entonces la respuesta antedicha falla. Si las válvulas están bien ajustadas, pero se nota que existe una gran pérdida de fuerza debido a los golpes que origina el carbón, puede ser aconsejable hacer quemar el carbón sin tocar las válvulas.

Las válvulas se deben hacer esmerilar cuando la comprensión en uno o más cilindros es pobre. Si el motor tira en forma pareja con todos los cilindros y con el acelerador completamente abierto a 10 millas por hora, entonces las válvulas se encuentran en perfectas condiciones. Se puede hacer uso de los frenos, en caso necesario, para ralizar esta prueba. Pero si el motor falla en uno o más cilindros, tómese la manija del arranque y dése vueltas lentamente a mano. Cada cilindro debe ofrecer una resistencia más o menos poderosa y elástica al movimiento de la manija y si no se siente resistencia en uno o más cilindros, ha llegado el momento de esmerilar las válvulas. Si no se hace esto en seguida, pueden llegar a fundirse las válvulas. Por otra parte, si la comprensión en todos los cilindros es razonable o muy buena, entonces las causas de la falla deben buscarse en otra parte, pues el esmerilado de las válvulas no dará, en este caso, ningún resultado.

CALENDARIO DEL AUTOMOVILISMO

MES DE JUNIO

1-4. French Lick Springs, Indiana Sesión Semianual de la Sociedad Nacional de Ingenieros de Automóviles.

8-10. Detroit, Michigan. Convención de la Asociación Americana de Fabricantes de Carrocerías.

12. Altoona, Pennsylvania. Carreras de la Asociación Americana de Automovilistas.

12-13. Le Mans, Francia. Carrera Rudge-Whitworth de 24 horas para automóviles de serie.

16-18. Filadelfia. Décima tercia sesión de la Sociedad de Ingenieros Industriales.

14-19. Montreal, Canadá. Reunión de la Asociación de Fabricantes de Equipos para Automóviles.

MES DE JULIO

5. Salem, Nueva York. Carrera de la Asociación Americana de Automovilistas.

17. Atlantic City, Nueva Jersey. Carreras de la Asociación Americana de Automovilistas.

MES DE AGOSTO

2-6. Denver, Colorado. Exhibición de Automóviles del diario "Denver Post".

MES DE SEPTIEMBRE

6. Altoona, Pennsylvania. Carreras de la Asociación Americana de Automovilistas.

25. Salem, Nueva York. Carreras de la Asociación Americana de Automovilistas.

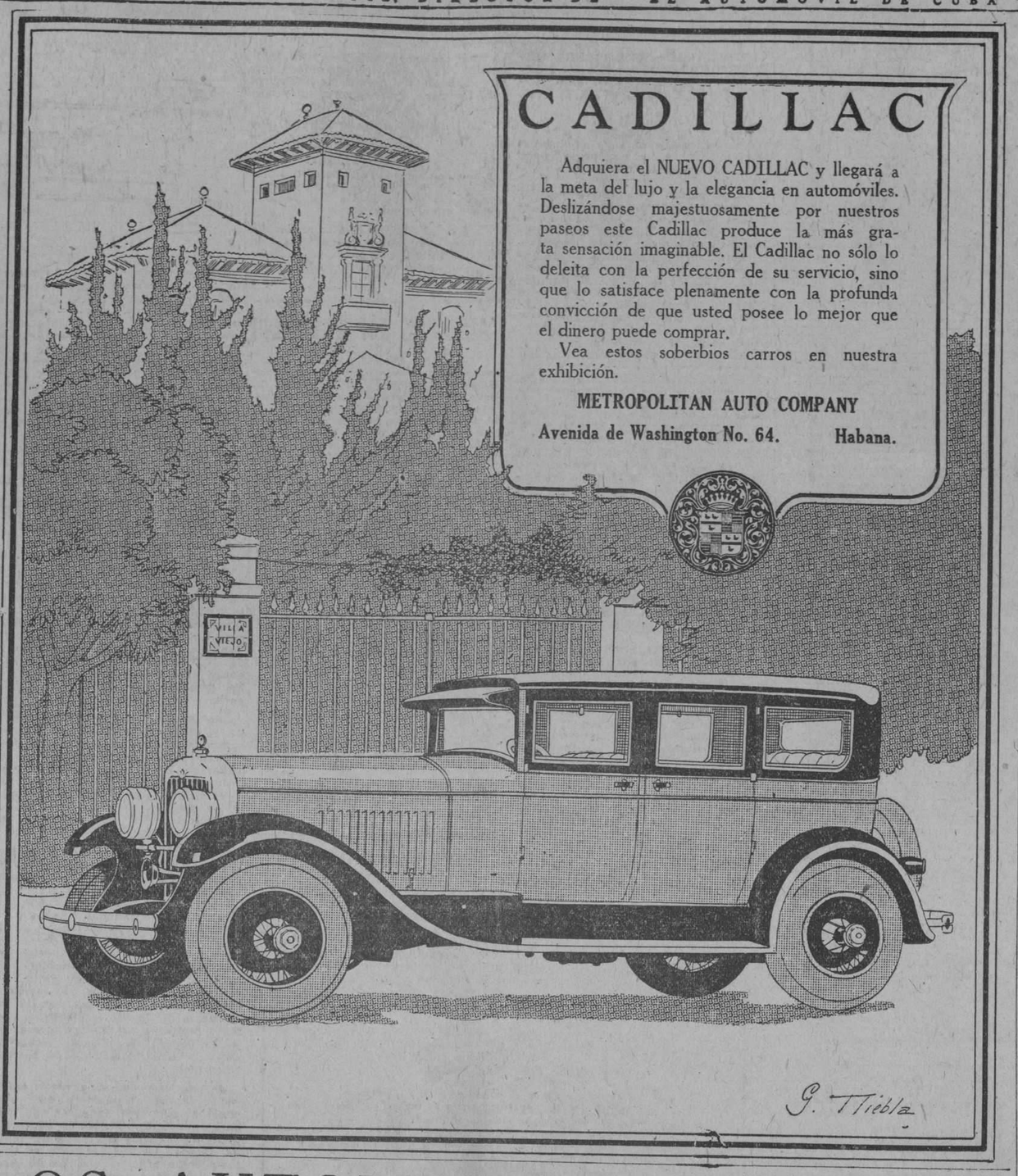

CADILLAC

Adquiera el NUEVO CADILLAC y llegará a la meta del lujo y la elegancia en automóviles. Deslizándose majestuosamente por nuestros paseos este Cadillac produce la más grata sensación imaginable. El Cadillac no sólo lo deleita con la perfección de su servicio, sino que lo satisface plenamente con la profunda convicción de que usted posee lo mejor que el dinero puede comprar.

Vea estos soberbios carros en nuestra exhibición.

METROPOLITAN AUTO COMPANY

Avenida de Washington No. 64. Habana.

LOS AUTOMOVILES "VOISIN"

No hay un solo Grand Prix de Europa, que se haya celebrado, en que esta admirable marca no haya participado en dichos eventos. La razón es la siguiente. Los probables compradores de automóviles europeos buscan más que nada la solución mecánica perfecta, más bien que la estética del conjunto. Ellos prefieren un buen motor de alto rendimiento y bajo consumo a un motor mediocre provisto de una aparatosa carrocería.

Esta preferencia se debe en parte al gran esfuerzo que durante los últimos años vienen realizando los constructores europeos en beneficio de su misma clientela.

Fábricas como las que acabamos de mencionar en el encabezamiento de este artículo, trabajan sin cesar, constantemente puede decirse, para hacer de su marca la más perfecta en cuanto a la solución mecánica. Sus directores como en el caso del gentlemen Mr. Gabriel Voisin, dedican todo su tiempo, toda su energía para darle al público el máximum de satisfacción a un costo factible. La gran fábrica Voisin lanza continuamente sus chassis a las pistas para poder así estudiar con mayor conocimiento y abundancia de ejemplos la potencialidad de sus motores. La pista es su mejor laboratorio de estudios, en ella pueden ellos sacar en consecuencia si el diseño de tal o cual pieza llena a satisfacción las necesidades para las cuales han sido creados. El concienzudo estudio y confección de estas piezas es traída más tarde a la pista para comprobar prácticamente sin lugar a duda, que las partes o piezas ideadas con la mejor buena voluntad dan los valiosos resultados que de ellas se esperaban.

La participación de un automóvil en un evento representa a más del esfuerzo progresista de sus constructores, un alto gasto que pocas fábricas están dispuestas a desembolsar en beneficio de los que más tarde habrán de ser sus clientes. La fábrica Voisin en este sentido nunca ha emitido gastos y de aquí el por qué vemos todos los años y en todos los eventos las máquinas Voisin inscribirse en todos ellos.

Nosotros, que seguimos muy de cerca los grandes concursos internacionales de automóviles, hemos querido hoy rendir pleitesía a una marca que en más de una ocasión ha sabido por sus méritos indiscutibles alcanzar el puesto de honor en más de una de estas carreras internacionales de automóviles.

Ha de llamar poderosamente la atención de nuestros lectores las fotografías que publicamos, por su forma extraña al parecer de las líneas de su carrocería. Quizás acostumbrados a ver la elegancia de las líneas rectas de las carrocerías americanas, les parezcan completamente antiestéticas el conjunto de la "penetración al aire". Mientras mayor es la velocidad del automóvil y mayor sea el maderámen o estructura que va montada sobre el chassis, mayor será la fuerza que opone el viento al avance del carro. Esta resistencia crece de manera fantástica con relación a la velocidad del carro. Esto mismo lo hemos notado nosotros cuando hemos montado una bicicleta y hemos encontrado un poco de viento en sentido contrario a nuestra dirección, el esfuerzo que hemos tenido que desarrollar ha sido mayor con objeto de vencer dicha resistencia, y por consiguiente nos ha sobrevenido el cansancio con mayor rapidez. Esto que nos sucede a nosotros sucede igualmente al motor de un automóvil, el cual pierde fuerza a cambio de un mayor consumo de combustible. En cambio el mismo motor al cual se le ha modificado la carrocería en forma tal que presenta la menor resistencia a la penetración del aire, se encuentra en el acto aliviado, trabajando a altas revoluciones en forma sincrónica y perfecta, y con una economía de consumo altamente apreciable, y en esto precisamente se ha basado Voisin al darle a sus tipos la configuración que muestran nuestras fotografías.

Conducción interior Voisin, de alta velocidad, recientemente llegado a Cuba para su representante señor Octavio Seigle y que por su rara construcción está llamando poderosamente la atención de los automovilistas habaneros.

Voisin, pero como más arriba indicamos, la apariencia y la elegancia de los automóviles europeos se encuentran supeditadas al goce del poder viajar su propietario con todo el confort, con el menor consumo de combustible y con el menor esfuerzo mental o corporal en la conducción del mismo.

Gabriel Voisin es uno de los fabricantes franceses que con sus vastos conocimientos y experiencia automovilista de buen número de años de continuo estudio de este arte moderno de la mecánica, ha sido el primero en comprender que para poder gozar del buen automovilismo

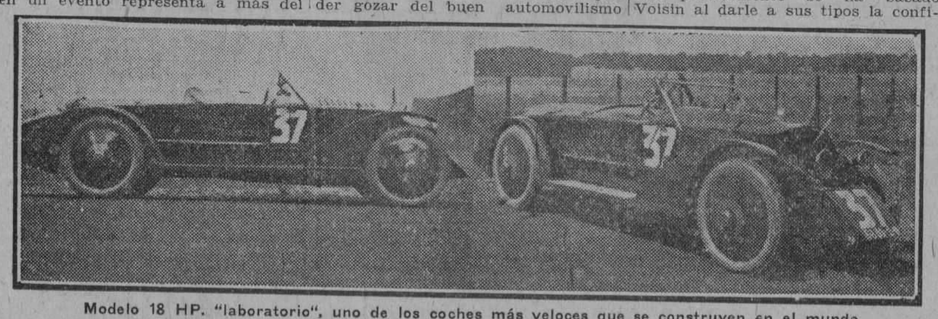

Modelo 18 HP. "laboratorio", uno de los coches más veloces que se construyen en el mundo

Muchos creerán que pueden obtenerse un automóvil de alta velocidad con una carrocería ampulosa y elegante, con tal de instalar en su chassis un motor de mayor potencia por ejemplo de 100 HP. Esto en parte, desde luego soluciona algo el problema, y en cierto modo, pero no hay que perder de vista, que el consumo triplicaría, y sería una imbecilidad el conducir un automóvil de esta clase, cuando con otro de la cuarta parte de su potencia y consumo podríase obtener la misma velocidad del primero con sólo modificar algo su carrocería. Por otra parte, una velocidad de 70 kilómetros la hora, es ya una velocidad suficientemente grande para poder gozar del automovilismo, una velocidad que podría ser sobrepasada por motivo del intenso tránsito de las carreteras abiertas, velocidad ésta que podríamos comparar con la de un tren expreso, el cual no encuentra obstáculos de ninguna clase en su trayecto.

Los dos tipos de carreras que usa Voisin, son los dos "tipos laboratorios" de 10 y 18 HP. El primero es un cuatro cilindros sin válvulas, de 67x110. Lleva árbol único de distribución, carburador automático, engrasaje por presión, radiador especial y encendido "Delco". Tiene tres velocidades, puente oscilatorio. Alcanza una velocidad de 130 kilómetros la hora en plano con un consumo de 10 litros los 100 kilómetros.

El tipo 18 HP. se diferencia del primero en que tiene una cilindrada de 95x140, y lleva pistones de magnesio y bielas especiales, así como que tiene 4 velocidades, pudiendo alcanzar fácilmente 170 kilómetros la hora con un consumo de 20 litros los 100 kilómetros. Ambos llevan frenos Dewandre sobre las cuatro ruedas.

La gran fábrica Voisin tiene en gran estima el cuadro de sus famosos corredores. Sin la cooperación de estos valientes "ases" del volante poco podrían sus fabricantes conocer del resultado obtenido en la pista, tal como el funcionamiento del motor a altas revoluciones, la estabilidad completa del carro en las curvas, la potencialidad del motor en las lomas, etc. Sin el decidido concurso de ellos no podríase seguir paso a paso el mejoramiento de la mecánica automovilista y por consiguiente el progreso alcanzado por esta rama de la mecánica. En su cuadro de corredores cuenta la fábrica Voisin, con nombres que se han hecho célebres en los eventos europeos, tales como Morel, Lefevre, Rougier, Gauderman y Giccioni.

La especialidad de la fábrica Voisin, a más de los automóviles de turismo y de carreras que acabamos de reseñar, lo es también los aeroplanos de igual nombre, que tan excelentes resultados han dado en la Gran Guerra Europea, por su gran velocidad y estabilidad en el aire.

Voisin fué uno de los precursores de la aviación, y su nombre se encuentra grabado en letras de oro en el gran libro de las celebridades de aquellos tiempos, tales como los Santos-Dumont, Wright, Bleriot y tantos otros.

UN FAMOSO EXPLORADOR Y AVIADOR DE LA MARINA, RECOMIENDA EL MOTOR "WILLYS-KNIGHT"

EL PILOTO WALTER HINTON, DEL AEROPLANO "N. C. 4.", EL PRIMERO QUE CRUZO EL ATLANTICO, PREFIERE EL "WILLYS-KNIGHT A TODOS LOS AUTOMOVILES

"El motor es cuestión de vida o muerte para un aviador, lo mismo puede decirse refiriéndose a los automovilistas, por los gastos constantes de reparaciones o ajustes; pero en el caso del "Willys-Knikht" deben contarse la resistencia, durabilidad y economía en el servicio".

Este es el dicho del Teniente Walter Hinton, que fué uno de los dos pilotos que tripulando el hidroplano "N. C. 4" de la Marina de los Estados Unidos, cruzaron el Oceano Atlántico, del Nuevo al Viejo Continente por la primera vez en la historia de la humanidad. De vuelta a su patria el Tenient Heilton, tripulando el aeroplano mencionado hizo un viaje aéreo al través de los Estados Unidos tocando 34 de sus principales ciudades.

El haber efectuado el primer vuelo transatlántico es probablemente la hazaña más conocida del Teniente Hinton, pero tiene en su crédito otras proezas que requirieron la sangre fría, conocimientos y habilidad, como los que necesitó para el viaje antes citado. A mediados del Invierno del año siguiente al que efectuó el viaje a través del Oceano; el Teniente Hinton acompañado de otros dos aviadores ascendieron en un globo partiendo de Long Island, fueron sorprendidos por una de las más terribles tormentas de esa estación y el globo fué arrastrado por el huracán a través del Lago Erie y el Canadá. Lograron aterrizar en la región de la Bahía Hudson y a muy lejana distancia de partes habitadas, estando por espacio de cinco días carentes de alimentos, vestidos adecuados y de refugios de ninguna clase, con temperaturas que oscilaban de 12 a 34 grados Centígrados bajo cero; lograron abrirse paso a través de la nieve, llegando finalmente a un pequeño poblado de comerciantes en pieles, en donde lograron reanimar sus cuerpos que se encontraban ateridos por el frío y provistos de alimentos y zapatos especiales para la nieve, emprendieron un nuevo viaje de 15 días para tomar el ferrocarril más cercano.

En el año de 1922, el teniente Hinton renunció a su puesto en la Marina y con cuatro compañeros emprendió en un hidroplano el viaje de New York al Brasil. Fueron obligados en la obscuridad de la noche a descender en alta mar, cerca de la isla de Cuba, encontrándose en condiciones sumamente críticas, pues a cada momento el aeroplano amenazaba hundirse, y permanecieron con el agua hasta los pechos hasta que un bote de patrulla de la Marina americana los salvó del naufragio. Mientras estaban en tan desesperada situación el teniente Hinton y sus compañeros contaron hasta diez tiburones que nadaban en las aguas cercanas a su aparato. Habiendo obtenido otro hidroplano reanudaron su vuelo logrando llegar a Río Janeiro sin más percances.

Poco tiempo después el Teniente Hinton acompañado del doctor A. Hinton Rice, emprendieron una excursión con objeto de explorar las altas regiones del río Amazonas. El Teniente Hinton tripulando un pequeño y ligero bote iba a la cabeza de la expedición, acompañándolo un fotógrafo que obtenía vistas de las regiones aún no especificadas en los mapas. En cierto punto y a muchas millas de distancia de sus compañeros, su embarcación fué tocada por una roca sumergida, habiendo ocasionado una abertura en el fondo que amenazaba hundir la frágil embarcación; con insuperables esfuerzos lograron arribar a una pequeña isla desierta, en donde permanecieron por espacio de diez días ejecutando las reparaciones que su bote requería y en espera del crecimiento del río para navegar con seguridad. Después de reunirse con sus compañeros de expedición reanudaron su viaje y lograron levantar los mapas de una montaña inaccesible y cubierta de bosques impenetrables, de más de cien millas de longitud.

"Yo siento gran satisfacción cuando empuño la rueda de dirección de un coche "Willy-Knight" porque no escucho los ruidos del carbón acumulado en los cilindros u otros que señalan el mal funcionamiento". Palabras dichas por el Teniente Hinton que nuevamente se encuentra en su patria.

"Sus cualidades de enfriamiento son inapreciables, muchas veces en viajes contínuos de más de 100 millas, y con fuerte calor he pasado automóviles de alto precio que se encontraban a los lados del camino renovando el agua en los radiadores; y en invierno otros coches paralizados debido al riguroso frío. Este automóvil "Willys-Knight" es universalmente aceptado por su suave y silenciosa marcha, contínuo servicio y siendo su máquina la única que mejora con su uso, a excepción hecha de la mente humana".

El Chevrolet bate todos los records de producción mensual

Con su producción total de sesenta y cinco mil cuarenta y un automóviles en el mes de marzo, la casa Chevrolet ha batido el record de producción mensual de todas las fábricas de automóviles modernos dotados de cambio de marcha de tres velocidades. Con todo, para el mes de abril espera establecer un nuevo record de producción.

La producción del mes de marzo se había calculado originalmente en cincuenta y siete mil quinientos vehículos, pero se aumentó cuando la demanda de parte de los distribuídores indicó que las ventas serían mucho mayores que las calculadas.

A base de veinticinco días útiles en el mes de marzo, la producción fué de dos mil seiscientos un vehículos diariamente, lo cual representa un aumento de veintitrés mil seiscientos cincuenta y ocho automóviles sobre la producción de marzo de 1925, que fué de cuarénta y un mil trescientos ochenta y tres vehículos.

Igualmente, la fabricación en los dos meses anteriores de enero y febrero estableció nuevos records. La fabricación total en enero de 1926 fué de cuarenta y seis mil ciento ochenta y dos unidades, o sea tres veces mayor que la de enero de mil novecientos veinticinco. La de febrero fué de cincuenta y un mil trescientos tres automóviles, casi el total fabricado en febrero de 1925.

La producción total para este trimestre, o sea ciento sesenta y dos mil quinientos veintiocho automóviles, excede con mucho la producción media total del año pasado, que fué de quinientos mil vehículos. Esto quiere decir que durante los primeros cuatro meses del año se ha alcanzado ya la tercera parte de la producción calculada. En otros términos, al finalizar el tercer mes la fabricación va en treinta y siete mil quinientas treinta unidades, o casi un mes entero, adelante de lo que se había calculado previamente.

La extraordinaria demanda por los nuevos modelos Chevrolet es la causa directa de esta grandísima actividad que ha servido para mantener las fábricas trabajando día y noche durante los últimos meses.

Los datos que preceden indican claramente que en 1926 la producción de automóviles Chevrolet será mucho mayor que la de 1925, habiendo sido este un año en que se batieron todos los records establecidos; no sólo por el Chevrolet sino también por todos los automóviles modernos con cambio de marcha de tres velocidades y, por último, que durante este año el Chevrolet alcanzará la cifra de tres millones de producción total.

Igualmente es obvio que la razón de una venta y producción que ha batido todos los records anteriores de la industria, no es otra cosa que la apreciación de parte del público de la ideal combinación de excelencia y precio bajo que ofrece el Chevrolet.

UN CAMION DESCARRILA UN VAGON DE FERROCARRIL

Al revés de lo que generalmente sucede, hace pocos días un camión de la compañía petrolera Sinclair chocó con uno de los vagones del ferrocarril del Erie en la estación de Wabash, estado de Indiana, descarrilándolo completamente. El vagón quedó muy maltrecho y a consecuencia de este accidente la compañía ferroviaria ha demandado a la Sinclair por $1.500 por daños y perjuicios.

M.E.C.D. 2016

AUTOMOVILISMO Y AVIACION

POR FERNANDO LOPEZ ORTIZ. DIRECTOR DE "EL AUTOMOVIL DE CUBA"

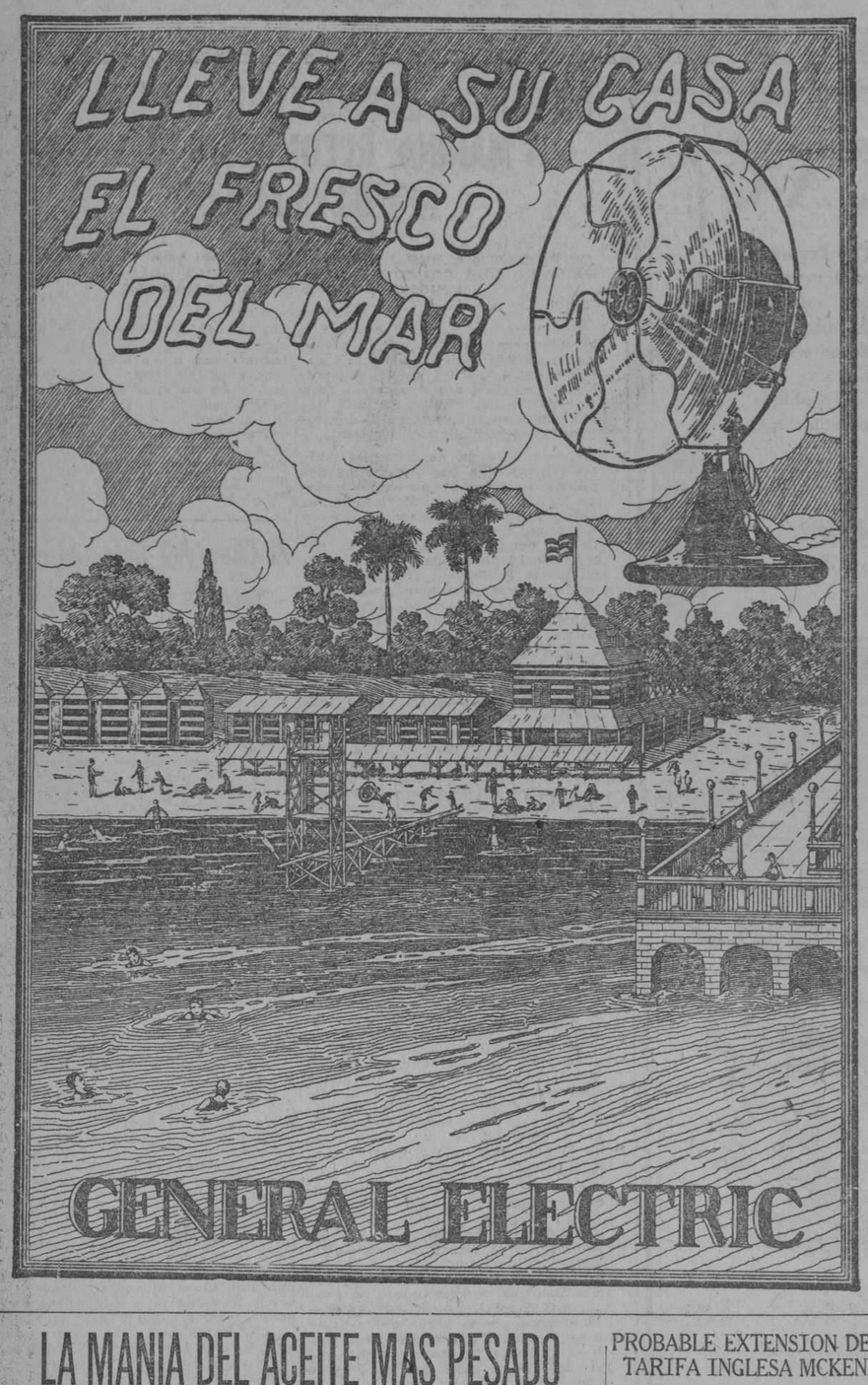

7 NUEVOS RECORDS MUNDIALES

VICTORIAS EN TODOS LOS RECORRIDOS DE 120 a 480 KILOMETROS EN LA CARRERA INAUGURAL EN ATLANTIC CITY, E. U. A.

Harry Hartz, el vencedor de la carrera inaugural, alcanza el promedio de 134,1 millos por hora en el recorrido de 300 millas

Preparándose para las carreras anuales de 800 kilómetros el "Memorial Day" en Indianapolis, E. U. A., las bujías Champion han establecido seis nuevos records mundiales en el recorrido de la carrera inaugural de 480 kilómetros en Atlantic City el día 10 de Mayo El séptimo "record" fué establecido dos días antes en las pruebas.

Harry Hartz, invariablemente el primero en todas las carreras, sobrepasó dos de los "records" estableciendo una nueva meta en el recorrido de 480 kilómetros al ganar su primera carrera importante. Volando alrededor de la nueva pista oval de cerca de 2 y media kilómetros sin parar una sola vez, recorrió la distancia entera en 2 horas, 14 minutos y 14'8 segundos, con una velocidad en promedio de 216 kilómetros por hora, batiendo el record anterior establecido por De Paolo el 22 de Febrero último con una diferencia de casi cinco minutos.

Otros records fueron los establecidos por Bob McDonough en recorrido de 120, 320 y 400 kilómetros. por Hart en el recorrido de 160 kilómetros y por Earl Devore en el recorrido de 240 kilómetros. El séptimo record fué el de Bennett Hill al ser admitido a la carrera, dando una vuelta a la pista a la fantástica velocidad de 146'7 millas (236 kilómetros) por hora.

En esta carrera hubo una de las luchas más reñidas por la supremacía en las carreras que se ha observado en las pistas americanas, entre los concurrentes Hartz, De Paolo y Mc Donough, a los cuales alcanzaron en varios puntos Earl Devore y Peter Kreis. Hartz y De Paolo corrieron a gran velocidad distantes menos de 50 metros durante unos 320 kilómetros, con gran admiración de los peritos que quedaron maravillados de la pericia de los corredores y la excelencia de las máquinas merced a las cuales fué posible alcanzar y mantener la terrible velocidad de 217 kilómetros a que caminaron constantemente.

La rotura de dos neumáticos robaron a Mc Donough la victoria que probablemente habría alcanzado: la primera vez después de haber dominado la pista durante 120 kilómetros, y la segunda vez casi al fin, después de haber recobrado el tiempo perdido y haber pasado al frente cerca de la mitad. De Paolo perdió la victoria con trastornos del motor cuando faltaban solamente 16 kilómetros para acabar, ganando Hartz con más de un minuto de adelanto. Mc Donough salió tercero, un minuto atrás de De Paolo.

La carrera Atlantic City Derby marca 19 nuevas victorias mundiales para las bujías Champion en las dos últimas carreras. Doce fueron establecidas en Culver City, California, el 21 de Marzo en que se batieron oficialmente todos los records de 8 a 400 kilómetros.

Todos los coches con la excepción de uno solo estaban provistos de bujías Champion, y como de costumbre no se renovó ni una sola en toda la carrera.

CARRERAS EN TRENTINO

La carrera automovilística en cuesta, que se desarrolló el jueves 13 de Mayo, en la carretera que lleva de Montevideo a Sardana, (Trentisno), logró un éxito completo por los resultados deportivos de la prueba y por el interés demostrado por el público numeroso que presenció el certámen. Este se realizó en un recorrido de 4,600 metros en notable pendiente y en un camino en condiciones malísimas y todo lleno de hoyos por motivo de que el enguijarramiento reciente había sido removido y desarreglado por las máquinas, que en los días anteriores habían repetidamente ensayado el recorrido.

La clasificación por cada categoría dió los siguientes resultados:

Categoría Ia.

1o. Strobele, con Fiat 509.
2o. Balorio, con Peugeot.
3o. Cocchetti, con Fiam.

Categoría IIa.

1o. Menestrina,con Fiat 501 S.
2o. Puccini, con O. M.
3o. Dondo Manci, con Fiat 501.

Categoría IIIa.

1o. Maier, con Ansaldo.
2o. Angelini, ces Bianchi.
3o. Bandini, con Diatto.

MAS AUTOMOVILES QUE TELEFONOS

Las estadísticas más recientes indican que en los Estados Unidos se están usando hoy más automóviles que teléfonos. El número total de automóviles matriculados es de unos 18 millones, en tanto que el total de los teléfonos del país es de 16.500,000.

Chassis de Cuatro Ruedas Motrices y Directrices

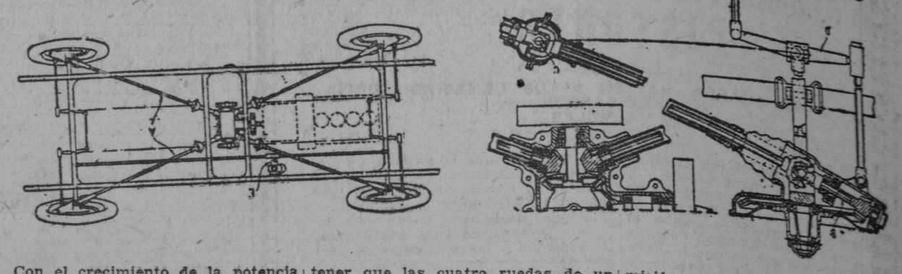

Con el crecimiento de la potencia de los motores así como la velocidad en los automóviles, las cuales hasta ahora van siendo dominadas mecánicamente, algunos constructores se han dedicado a estudiar las demás soluciones mecánicas pendientes que existen en la estructura general de todo chassis y armonizar éstos con el progreso automovilístico.

Hay quienes han pensado por ejemplo que el porvenir del automóvil depende de la aplicación de los principios ya experimentados con los tractores, consistentes en obtener que las cuatro ruedas de un automóvil sean motrices y directrices a un mismo tiempo. Una solución de este género fué presentada y patentada no ha mucho por un inglés.

La transmisión del movimiento es verificada por una caja central que contiene un doble mecanismo diferencial a cada una de las ruedas mediante cuatro árboles de doble sistema cardánico y en disposición diagonal.

Cada una de las ruedas lleva una corona accionada de un piñón cónico, solidario con el árbol de transmisión cuyo cardan se halla en línea con el eje de cada uno de los cardanes de la dirección. La dirección es obtenida desviando al mismo tiempo y en sentido contrario las ruedas delanteras con respecto a las ruedas traseras. Estas últimas van unidas entre ellas mediante una barra de conexión al igual que en el sistema de dirección de las ruedas delanteras en los sistemas actuales. Este sistema permite la aplicación de la suspensión con las ruedas independientes, pudiendo cualquier rueda girar de un modo completamente independiente.

CHEVROLET SE PROPONE DAR INSTRUCCION A 17,000 VENDEDORES

La casa Chevrolet se propone poner en práctica el plan más extenso y completo para la instrucción de sus vendedores, jamás emprendido por ninguna compañía industrial. Comenzando en el mes de mayo, más de 17.000 vendedores de Chevrolet harán estudios comerciales en 3 mil 700 escuelas mantenidas por la compañía.

Las tareas se inician el 10 de mayo y comprenden un curso de dos semanas de cinco clases nocturnas cada semana. Cada distribuidor encabezará la escuela para los vendedores de su jurisdicción, siendo éste el sistema más ventajoso debido a la familiaridad de cada cual con sus empleados y con las condiciones locales de su mercado.

La base del curso es el libro titulado "La Venta de los Automóviles Chevrolet", que es una de las obras más completas de su clase jamás publicadas. Este libro comprende la experiencia de muchos años de actividad de la organización de la casa Chevrolet y está preñado de valiosa información sobre la serie actual de automóviles Chevrolet y la manera de venderlos con éxito.

Los exámenes serán por escrito y los estudiantes que alcancen la calificación de un 80 por ciento en adelante recibirán un lindo diploma firmado por R. H. Grant, Vicepresidente y Gerente General de la casa Chevrolet.

A este respecto se expresa así el señor Grant: "Considero este paso como el más trascendental que desde el punto de vista de la educación se ha dado en las industrias del mundo entero. De esta manera se dará instrucción práctica a miles de hombres simultáneamente con el fin de perfeccionar sus métodos de trabajo, para estimularles en sus esfuerzos y hacerlos así más útiles para sí mismos y para la sociedad en que viven. Así se aumentará también la eficacia de los vendedores y de la organización entera de la casa Chevrolet, y el público se beneficiará merced a sus relaciones con vendedores que conocen completamente los automóviles Chevrolet."

EL MAYOR VALOR INTRINSECO DE LOS AUTOMOVILES ESTIMULA EL AUMENTO EN LAS VENTAS—DICE REEVES

"Mientras la industria del automóvil continúe vendiendo sus productos al público a precios más bajos aún que en 1913, en tanto que el costo general de la subsistencia es mucho más elevado, el negocio continuará prosperando". Tal es la opinión de Alfred Reeves, Director General de la Cámara Nacional del Comercio de Automóviles de los Estados Unidos. Y continúa:

"Año tras año el valor por dólar de los productos de la industria ha sido mayor, de suerte que el público ha comprendido el enorme beneficio pecuniario que le redunda la inversión de su dinero en automóviles. Esto representa una gran ventaja económica que indudablemente habrá de prevalecer".

Un automóvil americano bate dos records en Hawai

Un "Studebaker" modelo Duplex-Faetón Standard Six, acaba de batir en un recorrido de resistencia, todos los records de velocidad sobre la montañosa carretera que circunda la Isla de Oahu, en Hawai.

El trayecto de 138 kilómetros alrededor de la isla, que es uno de los caminos más notables del mundo por los bellos panoramas que presenta, se extiende desde Honolulú hasta las montañas de Palí, con numerosos recodos y a gran altura de las hermosas playas que han dado fama a las Islas de Hawai.

El coche llevaba la palanca de velocidades sellada en toda directa, y dió cuatro vueltas alrededor de la isla, lo que de por sí constituye un record. El mejor tiempo empleado anteriormente por una vuelta, fué dos horas veinte minutos.

Sin embargo, tres de las cuatro vueltas fueron hechas en toma directa, en menos tiempo que el record anterior, y el promedio por las cuatro vueltas fué casi diez minutos más veloz. Una vuelta fué hecha en una hora cincuenta y cinco minutos, es decir, veinticinco segundos menos que el record anterior.

Como es natural, se corrió al mínimo de velocidad en el agudo recodo de la montaña de Palí, en cuyo paraje otros coches que antes habían hecho este viaje alrededor de la isla, tuvieron que emplear la segunda, y aun la primera velocidad. Al pasar por tal punto el Standard Six disminuyó su velocidad hasta 21 kilómetros por hora, aumentando gradualmente al dar la vuelta, para llegar a la cumbre a una velocidad de cuarenta y ocho kilómetros por hora.

En un trecho nivelado, S. S. Fukushima, uno de los conductores del auto, alcanzó una velocidad máxima de 116 kilómetros por hora. Los automovilistas de Hawai han hecho grandes comentarios sobre el acontecimiento de este nuevo record. Y actualmente el "Studebaker" ocupa el cuarto lugar entre las marcas que gozan de mayor venta en toda la Isla.

Prueba de resistencia de la Australia Occidental

Entre los automovilistas australianos gozan mucha consideración las largas pruebas de resistencia, las que consisten en una carrera realizada en una larga distancia, cuya duración es de varios días. A esta carrera se agrega otra en subida con el objeto de tener un testimonio más seguro de las condiciones de resistencia de las máquinas.

El 30 de Abril se desarrolló precisamente una de estas carreras: la "Prueba de resistencia de la Australia Occidental"; prueba que debía durar cinco días y cinco noches y a la que participaron 15 concursantes separados por categorías según el cilindraje de las máquinas.

Para la Fiat este certámen fué un nuevo notable triunfo: a más de adjudicarse el primer puesto en la clasificación general batiendo máquinas de cilindrada muy superior, se atribuyó el primer premio por el menor consumo y por haberse colocado primera y segunda en la prueba de la cuesta.

LA MANIA DEL ACEITE MAS PESADO

Por el Departamento técnico de la Vacuum Oil Company

Es fácil notar que muchos automovilistas y revendedores de aceites adoptan el sistema de usar y vender aceites más pesados en verano que en invierno, aún cuando las características de ciertos motores no justifiquen tal cambio.

Veamos qué motivos tienen, revendedores y automovilistas, para creer que los aceites más densos dan mejores resultados.

Algunos de los atacados de esta "manía", aducen que el cuerpo o consistencia del aceite es un indicio de calidad. Si razonáramos siguiendo de cerca tal creencia, bastante difundida, llegaríamos a la conclusión lógica de que un aceite denso o extra denso sería el ideal para la lubrificación de motores de automóviles.

Este razonamiento, absolutamente falso, es uno de los pilares de la "manía" de usar aceites más pesados en verano.

La vaguedad de las designaciones "liviano", "mediano" y "pesado" con que se suele distinguir los lubrificantes, según su consistencia aparente, contribuye a acrecentar el número de atacados.

Por ejemplo, un automovilista usa un aceite cualquiera de consistencia mediana, que resulta a veces muy fluido comparándolo con otro aceite semi-denso de alta calidad de características bien definidas; si se decide a usar este último notará, indudablemente, considerables mejoras en el funcionamiento del motor, siempre que dicho aceite sea el grado justo recomendado para esa marca y modelo de motor. Como la diferencia de cuerpo entre ambos aceites salta a la vista, muchos llegarán a la conclusión de que éste da mejores resultados porque es más pesado. Esta conclusión simplista es errónea, por cuanto las diferencias entre ambos aceites van mucho más allá de una simple diferencia de cuerpo.

Además, muchos automovilistas creen que cuando su motor ha llegado a un cierto grado de desgaste, conviene usar un aceite más pesado, llegando que éste reemplaza en cierto modo el metal desgastado y que llerra mejor los aros de los pistones.

Es posible que usted haya oído expresiones como la siguiente, emitidas con toda sinceridad: "El uso de un aceite más denso que el que usted me recomienda, ha mejorado la compresión de mi motor."

En efecto, si se comprueba la compresión de los cilindros por el medio común, es decir, dando manija, y estando el motor relativamente frío, no hay duda de que un aceite denso o extra denso producirá mejor cierre de los aros de los pistones que un aceite fluido o semifluido.

Lo malo es que este ensayo está muy lejos de las condiciones normales de funcionamiento del motor. Dando manija, el movimiento de los pistones es muy lento y no habiendo explosión, la temperatura de la delgada capa de aceite que cubre las paredes de los cilindros es muy baja; las ventajas ilusorias del aceite demasiado denso, desaparecen con las velocidades y temperaturas que origina el funcionamiento normal.

Pero, veamos qué dificultades puede traer el uso de aceites más densos que el recomendado para cada marca y modelo de motor.

El sistema de lubrificación de cada automóvil es diseñado y construido para distribuir "regularmente" un aceite de consistencia determinada; cabe entonces preguntarse si ese sistema, cualquiera que sea su tipo, podrá distribuir íntegramente un aceite más denso.

Si el automóvil tiene sistema de lubrificación por salpicado, un aceite más denso que el recbmendado no será distribuido a fondo desde el mismo momento de la apuesta en marcha, debido a que no se pulveriza fácilmente bajo la acción de las cucharas de salpique. En cambio, si el motor tiene sistema de lubrificación a presión, que puede "digerir" cualquier aceite, puede ser que existan ciertos detalles de construcción, ignorados por el automovilista, que dificultan la distribución de un aceite más denso, sobre todo durante los primeros minutos de la puesta en marcha con el motor frío.

En cualquiera de los dos casos, un aceite más denso que el recomendado sólo sirve para originar una mayor "dureza", que se traduce en pérdida de fuerza, y en una carbonización más rápida y abundante.

Todos sabemos que los aceites más densos tienden a formar depósitos carbonosos más abundantes que los aceites fluidos. Si en un motor sensible a los efectos del carbón, (o aquellos dispositivos para evitar la subida del aceite a la cabeza de los pistones no son suficiente eficaces) sobre todo en motores desgastados se usa un aceite denso con el fin de mejorar la compresión, lo único que se conseguirá será que el motor "golpee" o que se produzcan explosiones detonantes de la mezcla, siendo necesario limpiar las cámaras de combustion con mayor frecuencia.

La ventaja, pobre por cierto, que reporta la "manía" del aceite más denso que el recomendado, es la de disminuir el consumo de aceite a expensas de un desgaste metálico más rápido e intenso.

Resumiendo, conviene convencerse de que el metal desgastado nunca puede ser reemplazado por el aceite pesado. Cuando el desgaste del motor ha apasado de un cierto límite, el único remedio razonable es el de repasarlo y ajustarlo, en la mejor forma posible, y usar luego para su lubrificación el grado justo de aceite de alta calidad.

PROBABLE EXTENSION DE LA TARIFA INGLESA MCKENNA

La Gran Bretaña se propone gravar con un impuesto las importaciones de automóviles y camiones para aumentar sus rentas. Esta determinación la ha anunciado ya Winston Churchill, Ministro de Hacienda del Imperio Británico, para cuando presente el nuevo presupuesto a la Cámara de los Comunes.

Se espera que la aplicación de la tarifa Mc Kenna a los automóviles y camiones importados producirá una renta de 300,000 libras durante el corriente año, y de 350,000 libras durante el año fiscal de doce meses.

Churchill en la Cámara Baja ha declarado que la Tarifa Mc Kenna ha tenido completo éxito, pues se han disminuido las importaciones especialmente de automóviles, aumentando al mismo tiempo la exportación de los automóviles ingleses.

El gobierno británico se propone gravar con fuertes impuestos todos los vehículos comerciales que existen en la Gran Bretaña, a más del gravamen de los vehículos que se importen.

LAS MUNICIPALIDADES Y LOS FERROCARRILES PREFIEREN LOS VEHICULOS AUTOMOVILES

La última palabra en asuntos de transporte terrestre es el empleo de camiones automóviles como elementos accesorios de los ferrocarriles, lo que se está poniendo en práctica por el gran ferrocarril "Union Pacific" en la región de Salina, estado de Kansas, según lo expresa su Vicepresidente H. M. Adams en comunicación reciente hecha al público.

En los caminos y carreteras de propiedad del Union Pacific se emplearán camiones para el transporte, en competencia con servicios locales de camiones. La carga que llegue a la estación de Salina, destinada a puntos distantes de la línea férrea, se distribuirá inmediatamente por medio de camiones con mucha más rapidez que en la actualidad, pues hoy el acarreo lo verifican empresas locales. De esta manera se espera también poder suprimir muchos trenes locales de carga para el reparto de la mercancía a cortas distancias, con lo cual se podrá al mismo tiempo prestar un servicio más rápido a las poblaciones un poco distantes de la línea.

LA GENERAL MOTORS GANA $115.980,199 EN 1925

Las utilidades netas de la General Motors Corporation, en 1925, fueron de $115,980,199. Deduciendo de esta suma $7,639,991 para dividendos preferidos, sobra un saldo de $108,340,198, que equivale a $140.99 por acción común del capital. En esta suma se comprenden $5,500,724 como participación de la Corporación en las ganancias de sus compañías subsidiarias, a más de los dividendos recibidos.

Los Directores de la Corporación han declarado un dividendo regular trimestral de $1.75 por acción común, pagadero el 12 de Marzo a los tenedores inscritos el 22 de Febrero, y viene a aumentar el desembolso a favor del capital común, que era de $6, a $7 por año, por cada acción. También se han declarado dividendos regulares para las acciones preferidas y bonos, pagaderos el primero de Mayo y los tenedores inscritos el 5 de Abril.

Alfred P. Sloan, Jr., Presidente de la Corporación, ha declarado públicamente que todas las subsidiarias de la General Motors están disfrutando de una excelente actividad comercial. Al finalizar el año de 1925 el saldo efectivo en banco, inclusive valores prontamente negociables era de $1445,142,087.

Dr. L. RODRIGUEZ MOLINA

Profesor de Enfermedades de las Vías Urinarias en la Universidad de la Habana

Cirujano del Hospital Calixto García

Examen directo de riñones, vejiga, etc.

Consultas: de 10 a 12 de la mañana y de 3 a 6 de la tarde.

LAMPARILLA, 86-88. TELEFONO A-8454.

Verdadero confort
Mejor aspecto
Mayor kilometraje

DISEÑADAS especialmente para operar a la *verdadera* baja presión, las gomas "U. S." Royal Cord Balloon rinden un kilometraje extraordinario con el máximo de confort.

La rodadura plana de la Royal Cord Balloon no solo da a la goma bello aspecto sino que evita el desgaste prematuro y desigual.

Está la primera hecha para conformarse al contorno de la goma balloon corriendo bajo carga y distribúye el peso uniformemente por toda la superficie de contacto.

La Membrana de Cordones Impregnada de Látex—otro descubrimiento patentado de la United States Rubber Company—da a las gomas Royal Cord Balloon flexibilidad y resistencia para que rindan un servicio largo y sin interrupciones.

Usando las gomas Royal Cord Balloon en su coche tiene Ud. aseguradas tres ventajas—mayor comodidad, mayor kilometraje y mejor aspecto.

Lo primero que llama la atención en las gomas Royal Cord es su hermosa apariencia y su color negro azabache. Los que las han usado saben que rinden un kilometraje sorprendente sin perder su aspecto elegante y dan ese confort que solo se obtiene con las gomas balloon de verdadera baja presión.

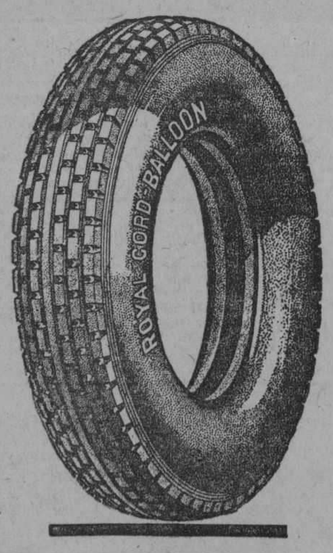

United States Rubber Export Co. Ltd.

Morro y Genio Habana — Jaguey No. 5 Santiago

Marca de fábrica US

ROYAL CORD BALLOON

La goma de verdadera baja presión

T-263-5-G

Los Automovilistas Prefieren Comprar Gasolina de una Bomba Wayne

—Porque—

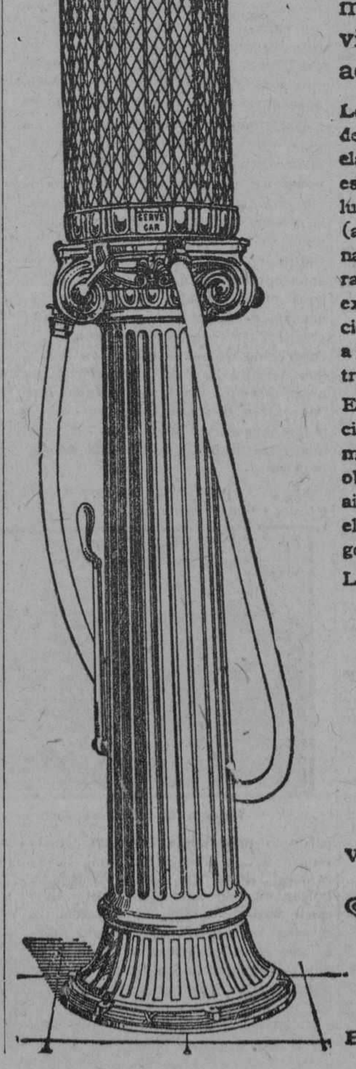

(1) Da servicio rápido. La gasolina fluye del recipiente al tanque del automóvil en un momento. (2) Porque el recipiente de medición visible le asegura al comprador la cantidad exacta de gasolina que debe recibir por su dinero.

Los propietarios de expendios de gasolina en todas partes declaran que las bombas Wayne estimulan un negocio intenso y lucrativo. En la bomba 492 (aquí ilustrada) se ha combinado elegancia en diseño, con rapidez, fácil manejo, absoluta exactitud y confianza. Funciona por medio de una bomba a mano de doble cilindro, construida en la columna.

El modelo 491 es de construcción similar pero operada por medio de aire comprimido, obtenido de su compresora de aire, sin que ello interrumpa el servicio de inflamiento de gomas.

Las bombas 491 y 492 se suministran con recipiente de vidrio con medidor de 5 o 10 galones. Descargan desde uno hasta el número máximo de galones, a opción del operador, en sólo 30 segundos. El contador automático es opcional.

La característica exclusiva de estas bombas Wayne, es su sistema de válvulas automáticas especiales, con las que es imposible que la gasolina escurra otra vez al depósito en el momento en que fluye en el tanque del automóvil. Todos los alambres eléctricos están cubiertos de gruesa aislación. Este sistema ha sido aprobado por la junta de aseguradores contra incendio.

Si se desea, podemos suministrar el pedestal y recipiente visible 492 (sin bomba oculta), listos para usarlos con sus bombas. Para informes más completos sobre estos modelos y otros sistemas de almacenaje, medición y distribución de aceites y gasolina, sírvanse comunicarse con,

J. Henry Steinhart & Co.
Calle de Cuba, 12, Habana
C. W. Rich, *Agente*

WAYNE TANK & PUMP COMPANY, *Fort Wayne, Ind., E. U. A.*

Establecida 1901
Wayne
BOMBAS DE MEDICIÓN EXACTA

M.E.C.D. 2016

AUTOMOVILISMO Y AVIACION

POR FERNANDO LOPEZ ORTIZ, DIRECTOR DE "EL AUTOMOVIL DE CUBA"

GASOLINA

DE FAMA MUNDIAL

"SHELL"

Compañía Petrolera Shell - Mex de Cuba, S. A.

EDIFICIO CASTELEIRO. OFICIOS No. 18.

HABANA.

UN AVEZADO CORREDOR MOTOCICLISTA ARGENTINO CUENTA SUS IMPRESIONES DE UNA CARRERA QUE TERMINO EN UN CHOQUE

DURANTE UNA PRUEBA, NO SIEMPRE EL PENSAMIENTO DEL CORREDOR ESTA FIJO EN LA LUCHA. — INSTANTES DE EMOCION.—LOS INCIDENTES DE UNA CARRERA SON DE TODO ORDEN Y DE TODO GENERO.—LA TENSION MENTAL.

El moderno reloj despertador estuvo esta vez a la altura de las circunstancias, cosa tan digna de hacer notar como cualquier hazaña deportiva. A las 4.30 en punto su campanilleo me despertó recordándome que había llegado el momento de ir al campo. Previa la toilette habitual y la especial en este caso de motociclista, consistente en calzarse los broches, y envolverse las pantorrillas con las espirales de tela, me encontré listo para ir a buscar la máquina, montar en ella y rodar rumbo a Morón, dispuesto una vez más a medirme en una carrera motociclista. Mi acompañante—qué en esta ocasión era hermano—se hallaba ya al pie de la moto revisándola y constatando si todo se hallaba en orden. Satisfechos él y yo del examen, montamos: una patada en el pedal de arranque del motor, una aceleración previa y luego "primera", "segunda" y "tercera", y a paso moderado nos dirigimos por Rivadavia al lugar de salida de la carrera.

En el camino hallamos que las motocicletas y los sidecars de aficionados que se dirigen al sitio de la prueba son numerosos; de paso confirmo una vez más una observación anterior: un día de carreras motociclistas o automovilísticas, todo el mundo corre desesperadamente para presenciarla... menos el corredor que es tal vez la única ocasión en que anda despacio.

En el sitio de partida están ya la casi mayoría de los inscriptos, miembros del club organizador de la carrera y abundantes aficionados. Los competidores, rodeados por sus amigos, simpatizantes y curiosos, retocan sus máquinas, hacen comentarios, reciben las instrucciones de los jueces y de los "técnicos" que nunca faltan y los consejos de que se cuide que le dan los parientes—si los hay—, completan los tanques de nafta y aceite y, en fin, firman la planilla de salida.

UN DESAYUNO PREVISOR

Yo también me encuentro metido en todos estos trotes: digo a mi compañero que llene el tanque de nafta que llevamos en una pequeña lata de repuesto, y me voy invitado por unos amigos, al almacén de Caggioni a tomar el desayuno, una copita de licor, pues no soy partidario de ocupar el estómago en una sesión semejante tal vez por lo mismo que decía Boillot "conviene ir a una carrera con el cuerpo preparado para una operación quirúrgica... que puede ser necesaria".

Una voz hace saber que los corredores deben alinearse y la obedezco, colocando mi máquina donde se me indica, inmediatamente al costado izquierdo del camino abovedado, es decir, sobre la faja de cemento no arreglada; me calzo los guantes, afirmo la gorra, coloco las antiparras y pongo en marcha el motor para calentarlo un poco. Mientras tanto los demás corredores se van ubicando y quedamos así colocados: a mi izquierda, sobre el camino abovedado, Imbert, Biagiola, Fabregat; a mi derecha, casi tocándome, Gaudino, y luego Reura, Perelló y Taddia. Cinco metros adelante, en la faja que separa el abovedado de la carretera sin arreglo, entre los dos grupos de máquinas, el juez de partida y el cronometrista esperan el momento de darnos la señal de salida.

LA EMOCION DE LA PARTIDA

Los ocho motores, con el escape que descarga directamente el aire, roncan estrepitósamente, permitiendo oír lo que se dice. El momento de la partida se aproxima y hay en los corazones de los conductores un poco de nerviosidad y un mucho de impaciencia: yo por lo menos siento ambas sensaciones. Tengo unos deseos tremendos de que "larguen" de una vez; estos cinco minutos que hace que estamos esperando me han excitado.

De pronto oigo que el cronometrista dice, imponiéndose al ruido de los motores, "faltan diez segundos". Dirijo una rápida ojeada a mi compañero, acompañada con un gesto imperativo de "¡agárrate!", dejo caer el pedal del embrague casi hasta arrancar la máquina y sin apartar la vista del juez de largada a quien miro fijamente para sorprender, antes de hacerse visible, su gesto de partida, y acelero el motor... Estos diez segundos parecen minutos... ¿Ahora?... ¡No!.... ¿Ahora? ¡No! ¿Ahora?... Ahora sí... El juez no ha iniciado la señal de largada y me encuentro ya en marcha, instantáneamente...

Pero por fulminante que haya sido mi acción de dejar caer el pedal del embrague no soy el primero en partir: entre mis competidores ha habido cuatro por lo menos que se me han adelantado a poner en marcha su motocicleta. Sin mirar, veo que Gaudino, Perelló, Fabregat y otro han picado mejor que yo, y a los cinco metros me encuentro ya envuelto en la tierra que ellos levantan.

Rápidamente coloco la palanca de velocidades en la segunda y acelero nuevamente, al mismo tiempo que pienso, maravillado del pique de mis colegas: "¡Qué bárbaros... y qué máquinas!" Miro a mi acompañante y lo veo comiéndose con los ojos a los que van adelante.

LOS METROS INICIALES

Llevo corridos veinte metros y voy envuelto en la tierra que levantan Gaudino y Perelló que ya tienen sobre mí una ventaja de cinco metros; mi máquina va acelerada a fondo en segunda, es decir a sesenta kilómetros por hora. Ha llegado el momento de pasar a tercera y así lo hago en buena forma, pues la máquina instantáneamente aumenta su marcha.

Gaudino y Perelló van delante, trabados en lucha por la vanguardia; por el abovedado Fabregat corre al mismo nivel que ellos, llevando un par de metros de ventaja Imbert (ahora lo reconozco). Taddia me pasa con facilidad aunque voy a toda marcha. Por mi izquierda, el abovedado, una máquina avanza hasta colocarse a menos de dos metros de mí. ¿Biagiola?

El terreno por el que marcho se une, cien metros más adelante, con el abovedado mediante una curva corta y no muy cerrada, pero que tiene el inconveniente de tener su parte media, en diagonal, una hondonada formada por la diferencia de nivel entre el abovedado y la faja por la que corro, lo que aconseja a andar con cierto cuidado para entrar al abovedado, pues se corre el riesgo de ir a parar del otro lado. La cosa sin embargo no está para oir consejos: Biagiola amenaza adelantárseme, y si no entro al abovedado a toda velocidad me pasará seguramente.

DESAFIANDO EL PELIGRO

Con el rabillo del ojo sigo la marcha de Biagiola y con un gesto advierto a mi compañero de que se cuide de la curva: Biagiola y yo avanzamos a la misma velocidad, manteniéndome siempre con tres metros de luz sobre él. Durante cien metros la lucha es emocionante: noto que Biagiola pone toda su voluntad en pasarme. Yo hago lo mismo. Estoy sólo a diez metros de la curva y preveo un salto y un bandazo violento. ¿Alcanzaré a estar delante de Biagola al entrar al abovedado? Creo que sí. Me asiento firmemente sobre los descansa-piés, apenas toco el asiento y me aferro a los manubrios. Viro levemente a la izquierda, paso la hondonada que produce una conmoción tremenda en la máquina y me encuentro lanzado casi lateralmente a noventa kilómetros por hora, contra el declive derecho del abovedado por el que trepo un par de metros después para ocupar el centro del camino.

Al entrar a la curva me ha parecido que Biagiola me pasaría. Pero no es así, pues apenas sobre el abovedado me doy vuelta y veo a Biagiola que está cinco metros tras de mí. Es una pequeña victoria muy animadora.

La lucha con Biagiola no me ha permitido fijar mi atención en la forma que corren los de adelante. Lo hago ahora y veo a cincuenta metros a Gaudino, pocos metros más adelante a Fabregat, precediendo a éste Taddia y en la delantera a Perelló.

Pienso que solamente hemos corrido 250 metros, que he caminado tan fuerte como puede hacerlo mi máquina y que ya me lleva ochenta metros el "leader". Ya sabía que no podía mi máquina luchar en velocidad con la de ellos, y sin embargo la constatación sobre el terreno me desconsuela, pero sólo momentáneamente, pues en seguida pienso que la carrera es larga y... "que hay más días que longaniza".

UNA INDICACION IRRITANTE

Mi máquina sigue lanzada a toda velocidad, tal vez algo más de noventa kilómetros. El camino, abovedado y todo, tiene pozos y huellas en las que salto. Siento en el brazo izquierdo un golpe y comprendo que mi olvidado compañero quiere hablarme: efectivamente, veo que hace gestos y oigo palabras que el ruido del motor no deja oir; me inclino un poco hacia él, y él un algo hacia mí, y oigo que me dice: "¡Apúrate!" La indicación está a punto de irritarme pero resuelvo no tomarla por el lado de la tragedia: me conformo con hacerle un gesto expresivo que, traducido al idioma corriente, quiere decir: "¡Y de dónde diablos voy a hacerla caminar más! ¿No ves que la llevo acelerada a fondo?" Mi socio me comprende, hace un gesto de resignación y se queda mirando a los que van adelante como si quisiera detenerlos.

A mi máquina no se la puede hacer andar ni una pulgada más por hora; yo voy inclinado sobre el manubrio con la pretensión de oponer la menor resistencia posible al avance, y será ilusión o realidad, pero me parece que corre un poco más rápidamente. Sin embargo, esta no es mi máquina: en los entrenamientos creo que andaba más, ¿qué le pasará? La carburación la he ajustado antes de largar, en el camino a Morón, me fijo en los comandos y funcionan correctamente tanto el de la ignición como el del gas, ¿entonces?... Seguramente estoy equivocado; camina lo mismo que siempre, sólo que hoy, viendo que me ganan, se me figura que no corre. Ilusiones...

Llevo corrido algo más de tres kilómetros y la posición de los corredores no sufre alternativas, pero en cambio, la distancia que me separa de los delanteros se ha agrandado. Ahora que pasamos por la quinta de Kade, el delantero—no sé quién es—me lleva 350 metros y próximo a él van otros dos corredores. Doscientos o doscientos veinte metros delante de mí, separados entre sí por diez metros, van Gaudino y Fabregat, según me parece, cosa que me asombra, pues creía que, especialmente el primero, iría en la vanguardia. Mi acompañante, que coincide en ese momento con mi apreciación, me hace un gesto interrogativo al que contesto con otro que quiere decir que yo tampoco me lo explico. Y agrego, con otro gesto: "Déjalo, que esos no se nos van".

El camino está espléndido... en relación al estado en que suele encontrarse: no hay huellas profundas sino en pocos sitios, y los desniveles no son para preocupar mayormente a quienes están acostumbrados a los peores caminos que se puedan imaginar. De vez en cuando un pequeño bache o resalto pasado a 90 kilómetros por hora, hace saltar la máquina y hasta pretende modificar su dirección, pero la añagaza es demasiado conocida para que pueda sorprender.

LA VANIDAD DEL CORREDOR

A lo largo del camino hecho he encontrado ya un centenar de personas que me han aplaudido estruendosamente: si no supiera que delante van cinco corredores creería que me aplauden mi victoria; aún comprendiendo que estos aplausos significan un estímulo, un voto de éxito que hacen los aficionados y que agradezco, producen sin embargo un poco de rabia, porque me parece que me hacen burla por ir sexto, "despatarrado". Y la vanidad de corredor me obliga a hacer una tentativa de justificación ante los que aplauden poniendo cara de despreocupado, como de quien sabe lo que hace y domina la carrera, o el gesto bien conocido de la mano acariciando la parte inferior del mentón, de atrás hacia adelante, y que quiere decir: "No da más ¿qué quieres que yo le haga amigo? Usted vé que no es culpa mía, que soy un gran corredor..."

Sigue entretanto la carrera entre saltos y coleadas en las partes arenosas: prosigo agachado sobre el manubrio en una tentativa desesperada por dar caza a Gaudino y a Fabregat; las huellas y los pozos, los resaltos y las sinuosidades del camino no me hacen aflojar el paso, pero mis adversarios, que hacen lo mismo, no se dejan alcanzar. Pienso que también ellos han de estar desesperados y desconsolados porque la máquina no les responde como esperaban, y por un instante siento pena porque no pueden demostrar íntegramente lo que valen. Este sentimiento dura poco porque en seguida pienso "¡Que sufran y aguanten como yo, que también tenía esperanzas!"...

Entro ahora en una zona de cien metros con una espesa capa de polvo que frena la máquina: un leve retraso del magneto y cruzo el colchón sin hacer sufrir al motor y sin que mi velocidad descienda muy notablemente: creo haber ganado algunos metros sobre Gaudino que marcha 200 adelante. Por su parte, Fabregat se ha fugado y ahora me lleva cerca de 300 metros mientras que los demás solo los veo cuando el camino se presta para ello; deben ir a más de medio kilómetro.

Mi máquina no afloja, conservando siempre la misma velocidad del principio: el motor lleva una temperatura normal, señal de que marcha en buenas condiciones. ¿Pero, entonces, por qué no corre más? Y vuelvo a enfrascarme en una reflexión profunda sobre las causas de la diferencia, mientras inconscientemente dirijo la moto a través de todos los obstáculos del camino.

146 MILLAS POR HORA

Un nuevo record mundial de velocidad ha sido establecido por un amateur inglés, Mr. E. A. D. Eldridge, al conducir una Fiat de 300 HP. el año pasado sobre las carreteras cerca de París.

Seis días antes en las pruebas verificadas con este automóvil Fiat, Mr. Eldridge logró alcanzar un promedio de 146.8, batiendo todos los records existentes, pero debido a que las reglas de la Asociación Automobile Club de Francia requieren el uso en los motores del engranaje reversible, dicho record fué en el acto protestado, por lo que en presencia de los oficiales de dicho organismo y con el carro equipado con el engranaje reversible, Mr. Eldridge se lanzó por el record cubriendo las ciento cuarenta y seis millas en una hora.

En el kilómetro lanzado la Fiat hizo un promedio de 85.47 millas y cuando se lanzó a batir el record de la milla lanzada, una interrupción en el sistema de la ignición le obligó a renunciar de dicha prueba.

Las pruebas verificadas con esta Fiat serán enviados a todos los organismos de asociaciones de automóviles en todos los países para su archivo, ya que ella constituye la mayor velocidad alcanzada hasta hoy por un automóvil en carretera.

El carro Fiat usado por Mr. Eldridge en estas pruebas es el primitivo "Fiat Mefistófeles" usado por Nazzare en la pista de Brooklands en 1908. Este carro ha pasado desde entonces por muchas manos; pero su motor primitivo de cuatro cilindros estuvo en constante servicio hasta el año pasado, fecha en que Mr. Eldridge lo compró, sustituyéndolo por un motor Fiat más moderno de seis cilindros y de 300 HP.

LA EXPOSICION DE CAMIONES ELECTRICOS EN NUEVA YORK

La Sexta Exposición Anual de Camiones Eléctricos que se inaugurará dentro de poco en el edificio de la Compañía Edison de Energía Eléctrica, presentará muy interesantes exhibiciones que demostrarán cómo la substitución de los vehículos de tracción de sangre por vehículos eléctricos ha servido para disminuir la plétora del tráfico urbano. Habrá también numerosas exhibiciones del empleo de estos vehículos en los ramos de reparto, servicio de lecherías, etc., en los que han dado magníficos resultados.

LA COMPRA DE METALES PASA DE UN MILLON DE TONS.

En 1925, las compras de hierro y aceros para la General Motors, fueron de 1,222,937 toneladas.

Los estadistas de la General Motors calculan que el peso de los automóviles fabricados por sus diversas subsidiarias en el año pasado, fué de 1,019,820 toneladas. En estas cifras se comprenden 207,228 toneladas de hierro, 591,496 toneladas de acero, 76,487 toneladas de acero de muelles, 1,122 toneladas de latón, 1,428 toneladas de bronce, 3,872 toneladas de cobre, 1,224 toneladas de metal bábit, 45,000 toneladas de caucho, 50,000 toneladas de madera, 20,000 toneladas de vidrio, 500 toneladas de cola, y finalmente 16,463 toneladas de materiales varios.

La más antigua subsidiaria de la General Motors, entre las subsidiarias manufacturera, es la General Motors del Canadá, que nació de una herencia establecida por Robert McLaughlin, en la ciudad de Enniskillen, en 1870.

Las diferentes fábricas de la General Motors, principalmente la casa Fisher, fabricante de carrocerías, consumen anualmente madera suficiente para construir 60,000 casas. La cantidad de materiales de tapicería consumida anualmente por la General Motors bastaría para cubrir una extensión de unas 500 hectáreas.

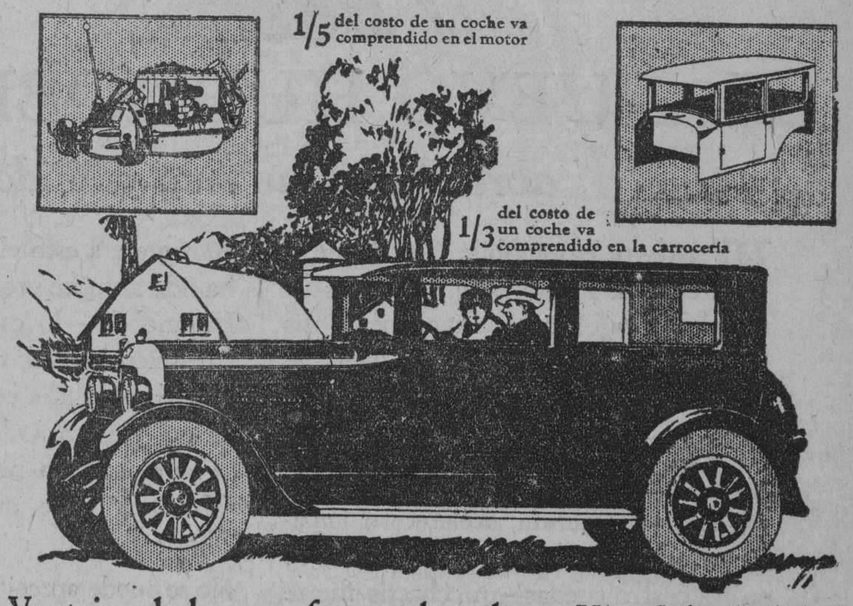

Ventajas de la manufactura basada en Una Sola Utilidad

El Studebaker Coach Standard Six (ilustrado) es el coche más potente del mundo entre los de su peso y tamaño. Es también el coche cerrado de precio más bajo que ofrece la Studebaker. Es mucho más espacioso que la generalidad de los Coach, acomodando 5 pasajeros con toda comodidad.

Los muelles largos y los neumáticos "balloon" absorben por completo las sacudidas del camino.

El interruptor del alumbrado va en el volante; tiene limpiador automático de parabrisa; cierre de combinación para el encendido y para el volante, el que se abre con la misma llave que abre el cierre del portaneumático.

GRACIAS a este sistema de manufactura resulta posible ofrecer este coche tan fino a precio tan moderado.

Pocos son los verdaderos "fabricantes" que poseen fundiciones, forjas, etc., para fabricar sus propios motores — y considérese que una quinta parte del costo de un coche va comprendida en el motor. Y son aún menos los que construyen sus propias carrocerías—y a ésto agréguese el hecho de que, una tercera parte del costo de un coche va comprendida en la carrocería.

La Studebaker no solamente construye *todas* las carrocerías y *todos* los motores de sus coches, sino también *todos* los embragues, cajas de velocidades, muelles, diferenciales, mecanismos de dirección, frenos, ejes, piezas fundidas y forjadas.

La manufactura a base de *Una Sola Utilidad* reduce el costo de las partes vitales (que son las más costosas) de los coches *Studebaker*.

No deje Vd. de ver el Coach Standard Six construido a base de *Una Sola Utilidad*. Cerciórese porqué este sistema de manufactura significa *mayor valor intrínseco para Vd.* — STUDEBAKER, South Bend, Indiana, E. U. A.

WILLIAM A. CAMPBELL INC.
O'REILLY, 2 Y 4.—HABANA.—CUBA.

FABRICANTES DE VEHICULOS DE CALIDAD POR 74 AÑOS

M.E.C.D. 2016

AUTOMOVILISMO Y AVIACION

POR FERNANDO LOPEZ ORTIZ, DIRECTOR DE "EL AUTOMOVIL DE CUBA"

EN GOMAS Y CAMARAS DE AIRE ¡¡SIEMPRE A LA VANGUARDIA!!

Durante muchos años la calidad de los productos FIRESTONE, y en particular las gomas de aire impregnadas en cauchú tanto las de cuerda de alta presión como las balón han creado demanda universal. En cuanto a las gomas FIRESTONE impregnadas en cauchú hoy hay millones de automovilistas que las usan habiendo aprendido por experiencia que son las que más economía, seguridad y comodidad proporcionan.

Las mayores empresas de guaguas de todo el mundo han adoptado el equipo FIRESTONE a causa de lo seguro y económico que resulta.

Los más famosos corredores del mundo usan gomas FIRESTONE impregnadas, porque resisten los enormes esfuerzos a que están sometidas y que por lo general ninguna otra goma resiste.

Los principales fabricantes de automóviles han adoptado por equipar los automóviles que envían a todos los mercados del mundo con Gomas Balón FIRESTONE o gomas de cuerda impregnadas, porque con ello aumentan el valor intrinseco del automóvil.

Equipe su automóvil con gomas FIRESTONE impregnadas.

LA MARCA DE CALIDAD

Firestone

Agentes para Cuba:

JOSE ALVAREZ Y CA. S. en C.

Teléfonos U-4776 y U-4822

Aramburo 8 y 10 HABANA

Los Autacamiones "International"

Es casi imposible en cortas líneas, dar lo debido a las muchas características mecánicas superiores que se encuentren en el chasís del Camión "International" para trabajos pesados. Resistencia y durabilidad están incorporadas en cada grupo de este chasís. Hay fuerza en cada parte, desde el radiador sólido adelante, acojinado sobre caucho y protegido por una defensa de acero, hasta el eje bien ideado, de engranaje motor de doble reducción, atrás.

El motor es el tipo bien conocido de cilindros amovibles con válvulas en la culata. Se construye en una usina dedicada exclusivamente a la fabricación de motores para trabajos pesados. En esta usina, los métodos de la manufactura en gran escala van combinados con exactitud y con vigilancia en la inspección, que aseguren la producción de plantas motrices capaces de resistir a los esfuerzos inseparables del servicio de un camión, y esto bajo las condiciones más adversas.

En cada modelo, el motor es de dimensiones suficientes y desarrolla fuerza amplia para llevar su carga de régimen por cualquier camino en el cual un camión puede transitar.

LUBRICACION EFICAZ

Como todo conductor sabe, la lubricación correcta es de extrema importancia en un motor de camión y en este concepto el motor "International" está protegido con perfección inusitada. Un sistema de lubricación combinado de circulación forzada y de salpicadura, para el motor, con el engrasamiento por alta presión de los otros órganos, asegura una perfección de lubricación que reduce el desgaste al mínimo y aumenta materialmente la duración del camión.

FRENOS DIGNOS DE CONFIANZA

Ningún conductor puede estimar demasiado lo que valen frenos buenos particularmente en e ltráfico congestionado de las ciudades o en regiones montañosas. Conforme al uso de la ingeniería los frenos son de proporciones generosas en todos los modelos. El freno de pié es interno, expansivo, en los tambores traseros. El freno de mano es exterior, contráctil, en el árbol propulsor, en todos los modelos para trabajos pesados menos el Modelo 33 en el cual actua en los tambores del eje trasero.

Se siguen procedimientos de manufactura que aseguren fuerza uniforme en las fundiciones para cilindros y hacen posible taladrados exactos que queden cilindricos a todas las temperaturas variantes a que se someten los cilindros.

Los émbolos están hechos de material de la misma calidad especial empleada en la fabricación de los cilindros. Ajustamientos exactos y uniformes entre los émbolos y los cilindros son facilitados por procedimientos similares a los aplicados a los cilindros. Cada émbolo tiene cuatro anillos para asegurarar compresión correcta y economía de combustible.

Las bielas son fuertes pero livianas y de longitud suficiente para asegurar el minimum de empuje lateral y de desgaste en los cilindros y así aumentan notablemente la duración del motor. Son de acero en "I" forjado en estampa, y sometido a tratamientos térmicos.

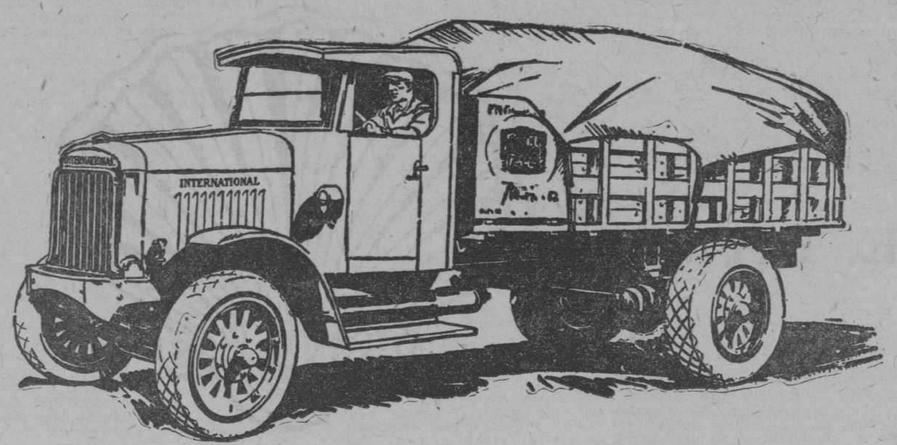

OTROS DETALLES DE LA CONSTRUCCION

Ruedas de fundición de acero son dotación normal en todos los modelos para trabajos pesados. Los bastidores son de acero prensado de doble reborde, de varias alturas, desde 152 mm. en el Modelo 33 hasta 203 mm. en el Modelo 103.

Los muelles son extra grandes y la dotación normal incluye muelles auxiliares traseros. Estos representan un gran paso adelante en la construcción de camiones.

La accesibilidad de todos los órganos permite hacer reemplazos y ajustes rápidamente y con comodidad. Esto economizatiempo y dinero para el propietario del camión.

Cigüeñal con Cojinetes de Bolas.—Un factor notable de la ejecución sobresaliente de los motores "International" para trabajos pesados es el cigüeñal con cojinetes de bolas. Los fuertes cojinetes de bolas y el cigüeñal macizo, forjado en estampa, poseen una reserva de resistencia para oponer a los esfuerzozs de trabajos pesados y continuos. Su diseño y su construcción reducen la fricción, contribuyen a la suavidad del funcionamiento del motor y aumentan la duración de todas las piezas movedizas. El cigüeñal es equilibrado antes y también después de haber sido unido al volante. Esto asegura un motor de marcha suave.

MECANISMO DE DIRECCION COMODO

Este mecanismo de dirección es concetensatico "International". Proporciona comodidad donde la comodidad es necesaria. Permite al conductor sentarse en una pasición natural y descansadora, con la rueda de dirección inclinada a casi el mismo ángulo que la de un auto de pracer de la mejor clase. El eje inferior es vertical. Esta construcción aumenta el espacio disponible para los pies del conductor y permite fácil entrada a la capota desde ambos lados del camión.

El mecanismo de dirección está montado sobre dos juegos de cojinetes de bolas y es lubricado por lubricadores "Alemite". Esto facilita la dirección, aún en los modelos para trabajos pesados, reduciendo materialmente los esfuerzos y la fatiga del conductor.

Una rueda completa de engrane, con dientes en toda su periferia presta triple servicio de desgaste puesto que se usa solamente una tercera parte de la rueda a la vez. Estas ruedas se arreglan fácilmente para poner en juego una nueva serie de dientes. Cualquier exceso de flojedad en el volante de la dirección, debido al desgaste del tornillo sin fin puede ser recobrado rápidamente mediante un ajuste excéntrico.

MUELLES AUXILIARES TRASEROS

El acojinamiento correcto de las cargas es otra señal de un adelanto notable "International". Cada camión "International" va normalmente dotado de muelles auxiliares traseros cuartoelípticos, uno para cada muelle trasero. Estos son para ayudar a los muelles traseros cuando el camión está cargado pesadamente. Bajo cargas livianas los muelles auxiliares no actuan, pero funcionan cuando la carga es suficiente para ven cer los muelles traseros hasta un punto determinado.

Con la ayuda de estos auxiliares es posible emplear muelles traseros bastantes flexibles para acojinar la carga más liviana en los camiones más grandes y al mismo tiempo se provee resistencia amplia para llevar cargas de régimen bajo todas las condiciones variantes de la vialidad.

MOTOR

La accesibilidad de la construcción de la planta motriz "International" estimula el conductor para proporcionar a su motor los cuidados y la atención que aseguren larga duración y ejecución satisfactoria. Esta accesibilidad también economiza el dinero del propietario cuando se necesitan los servicios de un mecánico porque reduce materialmente el tiempo necesario para hacer el trabajo.

Todas las piezas movedizas están completamente encerradas y protegidas de la basura y del polvo. Puertas de limpieza cómodas, y planchas desprendibles, facilitan el alcance a ellas. El magneto, el generador y el regulador están montados en línea a mano derecha, en el motor, arriba del bastidor, donde pueden facilmente alcanzarse con solamente levantar el capó.

Agregado a las ventajas de esta accesibilidad va un esmero en cada detalle de la construcción el cual es en gran parte responsable de la aptitud bien conocida de estos motores para trabajar satisfactoriamente.

Un hierro gris de granulación muy fina se emplea en la manufactura de todos los cilindros amovibles porque es rigido y resista a la torcedura.

TRANSMISION FINAL

El funcionamiento correcto de un autocamión depende en sumo grado del eje trasero. Esta unidad debe poseer no solamente calidades extraordinarias de resistencia para afrentar las exigencias de servicios penosos, pero también debe utilizar lo más ventajosamente posible, la potencia que desarrolla el motor.

Años de ejecución estable,e bajo las varias condiciones que rigen en el transporte por autocamiones, comprueban la constancia general, de la transmisión final "International". Este eje combina una construcción robusta con un principio de operación práctica y de sentido común. Por la aplicación de la fuerza motriz cerca de la llanta de la rueda se consigue un efecto de palanca suficiente para obtener los mejores resultados con la mínima pérdida de fuerza. Compárese la facilidad con que se da vueltas a un volante de dirección manejado naturalmente por el aro, con la gran dificultad que se encuentra si se agarra el volante por el centro y la sanidad de este principio quedará claramente demostrada.

El eje trasero consiste de un miembro macizo de acero, forjado en estampa, para sotortar la carga, y de árboles motores que no hacen más que impeler el camión. Siendo el mecanismo motor libre del esfuerzo de llevar carga, se aumentan su duración y su eficacia en operación.

La superioridad del engranaje recto empleado en la transmisión final está llenamente reconocida. La construcción general y la forma de los dientes de engrane internos, permiten un contacto rodante entre los dientes engranados en vez de un movimiento de deslice. La transmisión final "International", ha sido perfeccionada a tal punto que ha establecido records de 100,000 kilómetros a 368,000 kilómetros de servicio sin ningún repuesto. Los engranes internos están hechos de un acero carburado sometido a un tratamiento térmico para desarrollar la dureza conveniente. El material empleado en la fabricación del eje soportador de la carga es un acero aleado de cromo y de niquel, forjado y tratado termicamente para obtener mayor resistencia. Una serie completa de pruebas se hace para asegurarse de que cada eje soportador tenga esta resistencia uniforme exigida por las normas.

Aunque esta transmisión final tenga la debida resistencia, es bastante liviana para reducir al mínimo (a favor de las ruedas y llantas) el peso no llevado por los muelles y esto favoreçe la manutención poco costosa, característica de los camiones "International".

Brevemente, las principales ventajas de la transmisión final "International" son:

1 Mayor eficiencia en la transmisión de potencia.

2 Siendo la reducción final en las mismas ruedas, la reducción en el engranaje cónico queda reducida al punto más bajo.

3 **Aumento de altura** sobre el camino.

4 Mayor accesibilidad.

5 Suavidad de operación.

6 Liviandad, que aumenta la duración de las llantas y favorece la economía de combustible.

Los Sres. Van Gorden y Romero, de la calle de Compostela 68 representantes exclusivos de tan famosa marca en Cuba tienen en su salón de exhibición una serie completa de Autocamiones Internacional.

ANUNCIESE Y SUSCRIBASE AL "DIARIO DE LA MARINA"

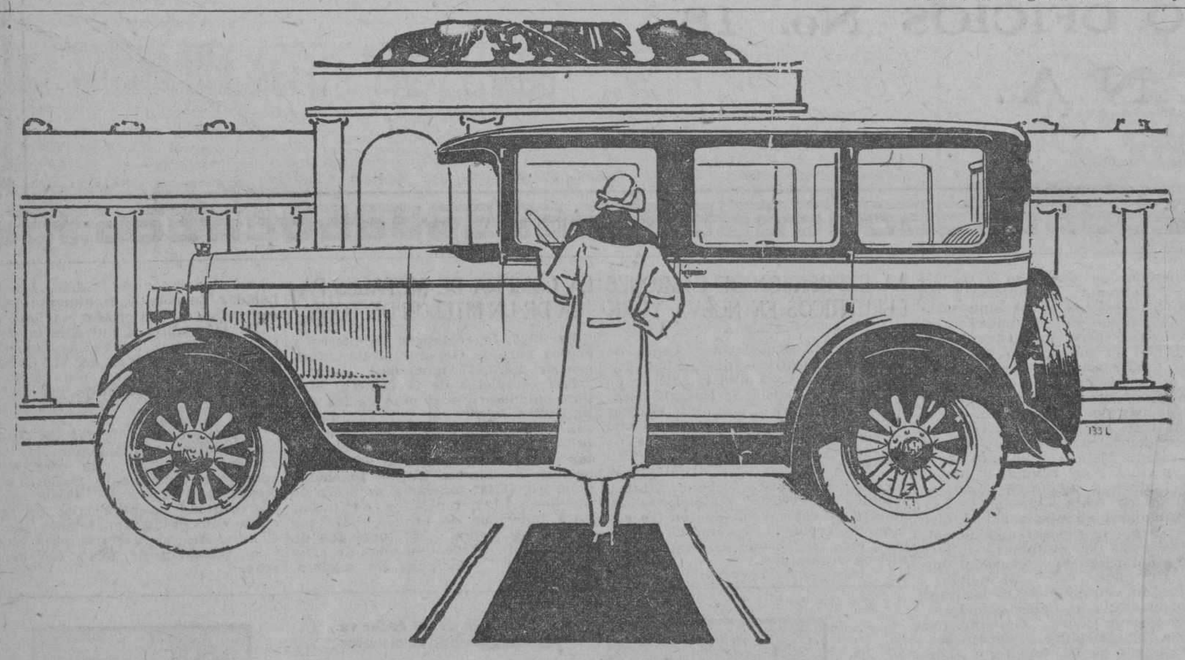

EL NUEVO HUPMOBILE SEIS

abre el camino a la felicidad

EL Nuevo Hupmobile Seis viene a llenar la insistente y creciente demanda del público por un coche de seis cilindros, de precio moderado, pero de calidad genuina.

Potencia sin choques ni sacudidas y, al mismo tiempo, constante y segura—velocidad, vehemencia, aceleración impaciente, bien dominadas por los frenos en las cuatro ruedas—un chassis fuerte y robusto para el que no hay obstáculos—son estas algunas de las cualidades fundamentales que distinguen al Nuevo Hupmobile Seis.

Agréguese a esto el gusto exquisito que ha sido siempre propio de las carrocerías Hupmobile—lo espacioso de los compartimientos del conductor y de los pasajeros—la fina calidad de toda la dotación, y estará Ud. de acuerdo en que se ha creado un nuevo prototipo en la fabricación de automóviles de seis cilindros.

No se puede apreciar todo lo que vale la excelencia general y el confort de un automóvil, hasta no haberse dado el placer de pasear en el Nuevo Hupmobile Seis.

STRAKE MOTOR CORPORATION

PRADO, 23. M-3959

Hupmobile

SEIS CILINDROS

LA MODERNA POESIA HABANA

A LOS FOTOGRAFOS

ALGO SOBRE EL PAPEL "CYCO"

Fabricado por la Ansco Photoproducts, Inc. Binghamton, N. Y.

"CYCO" es un papel de tal naturaleza que en la actualidad se está usando en todas las partes del mundo por profesionales, para los mejores retratos de estudio.

Estamos seguros de que, un gran número de fotógrafos que lea estas líneas, habrá empleado en sus trabajos, alguna vez el papel "CYCO", y sin duda instintivamente habrá apreciado lo que estamos aseverando.

El papel "CYCO" tiene la característica de dar en toda su extensión y fondo el más rico desarrollo de sus tintes medios tintes y sombras, en los distintos grados que se fabrica, lo que ha hecho que "CYCO" sea el papel que más premios ha obtenido en las distintas Exposiciones.

Los grados de papel "CYCO" para profesionales que regularmente tenemos en existencia, son "SATEX BUFF", "SATEX WHITE", "GLOSSY" "PLATT", "STUDIO", "LINEN WHITE", "LINEN BUFF" y "BUFF".

Lista de precios en sobres de una docena y en cajas de media gruesa:

Tamaño 4x6: 40 centavos sobre de una docena y $3.75 en caja de media gruesa.

Tamaño 5x7: sesenta centavos sobre de una docena y $5.95 en caja de media gruesa.

Tamaño 6½x8½: $1.00 sobre de una docena y $15.00 en caja de media gruesa.

Tamaño 8x10: $1.50 sobre de una docena.

Tamaño 11x14: $2.70 sobre de una docena.

Para obtener buenas fotografías, use siempre películas "ANSCO", adaptables a cualquier marca de cámara.

LA MODERNA POESIA

PI Y MARGALL Y PLACIDO

TEL. (CENTRO PRIVADO) A-7714 APARTADO, 605

HABANA

El Modelo "Parisian"

ES un modelo de las navajas de seguridad "Valet AutoStrop" que todo hombre se sentirá orgulloso de poseer.

El modelo "PARISIAN" dorado, consiste de un estuche de metal cubierto de cuero color marrón, imitación piel de foca, forro interior de seda y terciopelo color marrón. Contiene una navaja, caja para el asentador, cajita para hojas de repuesto, doradas, un asentador, y diez hojas.

El modelo "PARISIAN" plateado, contiene lo mismo que el "Parisian" dorado pero el estuche es de color negro y el forro interior de color púrpura. Este modelo es también muy solicitado.

Representantes:
Celestino Fernandez é Hijos,
Luz 63-65, Habana

Navaja de Seguridad

Valet Auto Strop

La única que se afila, asienta y limpia sin sacar la hoja

ELIXIR ESTOMACAL

SAIZ DE CARLOS

(STOMALIX)

Es recetado por los médicos de las cinco partes del mundo porque tonifica, AYUDA A LAS DIGESTIONES y abre el apetito, curando las molestias del

ESTÓMAGO e INTESTINOS

Dolor de Estómago
Dispepsia
Acedías y Vómitos
Inapetencia
Flatulencias

Diarreas en Niños y Adultos que, a veces, alternan con **Estreñimiento**
Dilatación y Úlcera del Estómago
Disentería

OBRA COMO ANTISÉPTICO DEL APARATO DIGESTIVO curando las diarreas de los niños incluso en la época del destete y dentición.

Ensáyese una botella y se notará pronto que el enfermo come más, digiere mejor y se nutre, curándose de seguir con su uso.

Venta: FARMACIAS y DROGUERÍAS y SERRANO, 28 y 30, MADRID (España)

J. RAFECAS Y CA., Teniente Rey, 29. Habana.
Unicos Representantes y Depositarios para Cuba.

M.E.C.D. 2016

DE PUNTA BRAVA

Junio 16.

LA EXPOSICION DE TRABAJOS MANUALES EN LAS ESCUELAS PUBLICAS

Con gran brillantez y animación se celebró en este pueblo la Exposición de Trabajos Manuales, realizados por las niñas y niños de las Escuelas Públicas cuyos trabajos fueron muy celebrados por todos cuantos visitaron las referidas Escuelas.

Es digna de elogios la labor realizada por los Maestros de esta localidad, los que con tanto celo han hecho que sus alumnos reciban las felicitaciones de cuantos han visto los trabajos por ellos realizados durante el curso escolar que tan brillantemente ha terminado.

El sábado por la mañana tuve el gusto de asistir a una fiesta celebrada en el colegio Kindergarten por atenta invitación recibida de su Directiva, la culta e inteligente señorita Rosario Felipe.

A nuestra llegada, pudimos observar el gran número de damas y señoritas que daban realce a la fiesta con su presencia.

Todo parecía unirse para el mayor lucimiento de la fiesta, la mañana era deliciosa, un sol purísimo bañaba de luz los alrededores de la escuela y en el interior de la misma notábase gran alegría y animación.

A las nueve comenzó la fiesta.

Con el programa siguiente:

Saludo, canción por todos los niños. Himno Nacional. Himno a Céspedes. Himno a Floebel. Canción El Desinterés, por el niño de cuatro años Manolo Valdés. Canción Los Oficios por todos los niños. Fueron muy aplaudidos en este número.

7. Canción Las Costureras, número ejecutado con gran precisión por los pequeños alumnos.

Al igual que en el número anterior fué muy celebrado.

8. Canción El Pescador, realizado también por todos los alumnos.

9 Poesía La Lluvia.

En este número se distinguió la simpática niña de cuatro años Caridad Landa, quien fué muy celebrada.

10 Receso.

La segunda parte del programa fué aun más celebrada que la primera, en la que los pequeños alumnos realizaron números que fueron muy aplaudidos por todos los asistentes.

1 Realizáronse distintos ejercicios.

2 El caracol, ejercicio por los niños.

3 Danza estética por las niñas Caridad Landa, Ana Casas, Carmelina Gran y Mirtha Ceballos.

Lucían muy bonitos trajes de bailarinas de color azul.

Este número le valió muy bien ganadas felicitaciones a la señorita Rosario Felipe y su inteligente Auxiliar, María Luisa Felipe.

4 Juegos metodizados.

5 El reloj.

Número graciosísimo y en el que se distinguieron los niños.

6 El Puente y el Río.

En este número, al igual que en el de la Danza estética se lucieron los niños y niñas que tomaron parte en el mismo.

7 Las cintas de colores.

8 Los Bomberos.

Este número fué ejecutado dos veces. Sus ejecutantes recibieron muchos aplausos de la concurrencia.

9 El palo de Mayo.

Número difícil y que fué bien ejecutado por varios niños. 10 El dulcero.

En este número uno de los niños que hacía de vendedor repartió dulces a sus compañeros.

Fiesta agradabilísima, inolvidable.

No podemos dejar de mencionar alguna parte de la selecta concurrencia que desde hora temprana hallábase reunida en el local de la escuela.

Entre las señoras, Carmen León de Valladares, distinguida esposa del doctor Valladares Superintendente Provincial de Sanidad.

Angela Godínez de Felipe; Rosaura Madrid de Bardales; Rosa de Castro de Díaz; Ofelia Miguel de Anaya; Nena Castro de Casa; Magdalena H. de Hernández; María R. de Peral; Paula Q. de Torres; Regla R. de Castro; Nena G. de Graz; Eloina C. de Milian y otras muchas cuyos nombres no recordamos.

Señoritas: Carolina Hernández, Flora Rodríguez, Delia Valladares. Clara, Regla y Consuelo Felipe; Angela Ginorio, Isabel Valdés, Esther Hernández y Evelia, Ocilla y Ana Torres, Mirtha Delgado, Fidelia Orué, Carmen Costales, Herminia Febles, Catalina González, Marina Alpízar Brígida Encinosa y otras muchas.

Reciba nuestra felicitación la inteligente Directora de esta Aula, señorita Rosario Felipe.

Felicitación que hacemos extensiva a su hermana María Luisa, Auxiliar inteligentísima de la misma.

EN LA ESCUELA DE VARONES

También visitamos la Exposición de esta Aula, donde se admiran muy buenos y útiles trabajos manuales, realizados por los alumnos de la misma.

Nos recibió con la amabilidad en él siempre dispuesta, el señor Guillermo Galeano, Director de la misma.

Durante el curso escolar que terminó ya, los alumnos del señor Galeano, bajo su inteligente y ordenada dirección, han realizado algunos trabajos que le valieron muchas felicitaciones.

En el libro donde a estas horas habrá numerosas firmas de los visitantes está la nuestra, de las primeras.

Recorrimos las aulas de las Maestras señora Rosa de Castro de Díaz, Mariana Bárzaga de Morejón y Magdalena H. de Domínguez.

Son dignas de visitarse también esas aulas.

En las que hay expuestos gran número de trabajos.

LA EXPOSICION DE TRABAJOS MANUALES EN LA ESCUELA DE NIÑAS

Allí fuimos.

Como en años anteriores.

Recibidos amablemente por la simpática señorita María Teresa Hernández, culta e inteligente Directora de la misma, nos enseñó aula por aula.

Recorrimos primeramente el aula número uno.

Observamos los trabajos allí expuestos, dondes pudimos ver algunos de mérito.

Nos pareció la mejor.

Por sus trabajos y por la colocación de los mismos.

Después pasamos al aula número dos.

Allí también vimos los trabajos realizados por las niñas.

Algunos muy buenos.

Muchos en bordados.

Las aulas números tres y cuatro estaban adornadas con gusto.

Cuyos adornos eran trabajos ejecutados por las alumnas del mismo

En el pasillo de las distintas aulas, la señorita María Teresa Hernández expuso un trabajo bastante bueno.

Lo que daban en la escuela a los alumnos de primero, segundo, tercero, cuarto y quinto grado.

Y en las pizarras, escrito con gruesos caracteres, lo que debían hacer los padres para que sus hijos nunca falten a la escuela.

Por este trabajo la felicitamos.

Las alumnas que merecieron este año el premio El Beso de la Patria fueron las siguientes:

María del Carmen Benítez, perteneciente al aula número uno; Ana Celia Valdés, pertenecientes al aula número tres y la niña Mariciana Fagundo, perteneciente a la número cuatro.

Después de visitadas las diferentes aulas felicitamos personalmente a las Maestras de las mismas, señorita María Teresa Hernández, Directora; Carolina Hernández, Manuela Fraschiery y la señora Altagracia Gelabert de Rodríguez.

NOTA DE DUELO

Ha dejado de existir en la mañana de hoy la señora Fidela Alpízar de Costales después de cruenta y penosa enfermedad.

Antigua y querida vecina de este pueblo y muy apreciada por sus caritativos sentimientos,

Ha sido muy lamentada la muerte de la distinguida dama.

Reciban su viudo e hijos y demás familiares la expresión sincerísima de nuestra condolencia más sentida.

Paz a sus restos.

José A. LOPEZ.

DE SANTIAGO DE LAS VEGAS

Junio 15.

MARIO PLASENCIA

Acaba de graduarse con el título de Ingeniero Agrónomo y Azucarero, el distinguido joven de esta localidad señor Mario Plasencia, cuya tesis para el grado obtuvo la calificación de Sobresaliente, muy merecida, a juzgar por el criterio de personas autorizadas.

Nosotros felicitamos a este valioso santiaguero que ha de elevar el nombre de la localidad en la ciencia agrícola.

EXPOSICIONES ESCOLARES

El sábado se inauguraron las exposiciones escolares en todas las escuelas de este término, con una brillantez envidiable. Todas las escuelas presentan excelentes trabajos, de los múltiples ejecutados por los educandos de las escuelas públicas, que se hallan en esta localidad a una gran altura.

Primeramente visitamos la Escuela número 2 de varones, de la que es Director el profesor señor José Manuel Sánchez, que evidencia su dedicación al trabajo y el enorme paso de avance de sus discípulos.

Allí hay trabajos primorosos. Nos llamó particularmente la atención una locomotora de madera y cartón, obra de uno de sus discípulos que es una obra ingeniosa. Además merece especial mención el museo de Historia Natural del Aula número 1, del joven profesor, pletórico de interesantes ejemplares colectados por los mismos niños de la Escuela.

En trabajos de Geografía hay motivo para admirarse. Dibujos de mapas de gran precisión; planos del aula; del pueblo; del término, todos escrupulosos. En Aritmética también se ve el adelanto de los niños; operaciones diversas, con números enteros y fraccionarios; sistema métrico; complejos; reglas de tres, por el método de las proporciones y por el de reducción a la unidad; Interés simple, en fin, lo que puede apetecer el padre más exigente.

Trabajos de fisiología, numerosos y bien presentados. En Historia los niños demuestran que están bien orientados. Trabajos biográficos sobre Carlos M. de Céspedes, Martí, Maceo. Sobre la invasión, y bellamente ilustrados con dibujos de los propios niños los que se refieren al descubrimiento de América y vida del gran Almirante genovés.

Muy cordialmente felicitamos a este compañero de nuestra infancia que trabaja con tanto entusiasmo al servicio de causa tan noble como la de Instrucción Pública.

Después visitamos la escuela de niñas, de la que es directora la señorita Adelaida Bruzón de la Huerta. Allí hay, como en la anterior, plétora de hermoso material en todos los órdenes que abarca el programa oficial. La exposición de trabajos manuales es admirable en esta escuela. Una niñita ha hecho un jueguito de muebles de un precioso tejido de rafia y alambre, que es una obra de arte. Pertenece dicha niña al aula segunda, de que es profesora la señora Juanita Herrera de Gacio, en dicha escuela. Bellos trabajos presentan también las demás aulas de dicha escuela, sobresaliendo, como es natural, por su grado de adelanto, la de la señorita Directora, cuyas discípulas hacen un hermoso alarde de curiosidad en cuanto se refiere a trabajos manuales; cestitos, flores, prendedores, muebleciitos, etc.

Bien atendidas aparecen las demás asignaturas: Geografía, aritmética, fisiología, estudios de la Naturaleza, historia, dibujo, etc., donde como en la escuela de varones, resulta sorprendente el grado de adelanto de las niñas.

En la escuela de varones que dirige el profesor señor Núñez, el éxito es igualmente lisonjero; allí hay profesores que secundan con noble voluntad la labor del joven Director. Daniel Martínez, Adela Curbelo y además un aula de Kindergarten, a cargo de la maestra Normalista señorita Elofna Rojas, cuyos angelitos han hecho una serie de trabajitos lo más interesantes, en vista de la cortísima edad de los "bebés". Merece especial mención la obra de esta entusiasta profesora y bella damita.

En la escuela que dirige la profesora señora Luisa Herrera se advierte idéntico grado de progreso. Nos parece innecesario repetir lo anterior. Bastará consignar que parece esto una pugna admirable en beneficio de la Escuela, pues todos los maestros compiten por su laboriosidad y profusión de trabajos presentados.

Nosotros creemos que el Departamento de Instrucción Pública debe estar orgulloso de la labor de los maestros santiagueros. Si en todas partes se advierte una obra tan fecunda y bien dirigida, la República está de plácemes.

Como santiagueros que somos nos sentimos orgullosos del profesorado que modela la inteligencia de nuestros hijos aquí.

No podemos expresar otra cosa más sincera.

ONOMASTICO

El domingo celebró su onomástico el doctor Antonio J. Rayneri, Director del Hospital "Antonio Maceo" de la localidad, nuestro distinguido amigo y batallador filántropo que tras arduas luchas ha logrado hacer del antes abandonado Hospital "Maceo" un centro orgullo de la localidad, modelo de orden y de celo profesional.

Antonio J. Rayneri no necesita que le fabriquen un pedestal, porque él mismo se lo ha levantado a fuerza de mucha obra buena, lo que nos pone a salvo, en la interpretación de estas frases, que inspiran nuestras observaciones a través de su comportamiento en Santiago de las Vegas, aparte la admiración y cariño que nos merece por sus virtudes ciudadanas.

El buen amigo y médico fué agasajado como se merece por sus numerosas amistades, y hasta su amable hogar llegaron las pruebas del afecto de todos los vecinos de la comunidad.

Francisco SIMON.

EL BRILLANTE FUTURO DEL CAMION Y EL OMNIBUS

El empleo de los vehículos comerciales—camión y ómnibus—por los ferrocarriles, presenta un futuro muy brillante, así para los ferrocarriles mismos como para la industria del automóvil. Tal es la opinión de Alfred P. Sloan, Jr., Presidente de la General Motors.

"Nuestros estudios sobre este asunto nos justifican en creer que los ferrocarriles y los tranvías de los Estados Unidos serán dentro de poco tiempo los mayores consumidores de automóviles comerciales del mundo entero".

"Es evidente que también los ferrocarriles están tratando este asunto con sumo interés, como lo demuestra el hecho de que ya los sistemas Boston y Maine, New York-New Haven y Hartford, Great Northern y Reading han establecido compañías subsidiarias para la explotación del servicio de automóviles comerciales. Las empresas Lehigh Valley, New York Central y Pennsylvania han estado empleando estos vehículos durante varios años, en tanto que las otras grandes empresas están ya, o a punto de iniciar este servicio o estudiando los planes para ponerlo en práctica. Los ferrocarriles eléctricos del país emplean hoy 4.400 ómnibus, lo cual representa un aumento de 60 por ciento durante el año pasado".

Viajes sin Mareo

DE NEW YORK A EUROPA

Por los famosos y modernos buques de gran tonelaje que se distinguen por su gran confort y comodidad de construcción especial que

EVITA EL MAREO

"ALBERT BALLIN", "CLEVELAND", "DEUTSCHLAND", "HAMBURG", "RELIANCE" y "RESOLUTE"

Tres salidas semanales.

Precio mínimum en Primera Clase: $200.

"UNITED AMERICAN LINES INC."

Servicio combinado con la HAMBURG AMERICAN LINE

Para Folletos, precios y planos, dirigirse a

LUIS CLASING

(Sucesor de Heilbut & Clasing).

San Ignacio 54.

Teléfono: A-4078.

Apartado No. 729.

VAPORES DE TRAVESIA

A INGLATERRA DIRECTO EN 14 DIAS "OZEAN LINE"

M|S RIO PANUCO

Saldrá de la Habana para Plymouth a Hamburgo el día 6 de Junio.

M|S RIO BRAVO

Saldrá de la Habana para Veracruz, Tampico y Galveston el día 18 de Junio.

LYKES BROTHERS, S. S. Agency, S. A.

Agentes Generales en Cuba

Lonja 404-408. Tel. M-6955

Habana

2521 Alt.

LINEA HOLANDESA AMERICANA

Servicio regular y fijo por los novísimos y rápidos vapores Correos Holandeses de 17.000 toneladas, con tripulación española y provistos de telegrafía sin hilos.

"SPAARNDAM", "MAASDAM" "LEERDAM" "EDAM"

El vapor correo holandés

"EDAM"

Saldrá FIJAMENTE el día 23 de Junio.

Para VIGO, CORUÑA, SANTANDER y ROTTERDAM

Próximas salidas:

VIGO, CORUÑA, SANTANDER y ROTTERDAM

Vapor EDAM, 23 de Junio.
Vapor LEERDAM, 4 de Agosto.
Vapor SPAARNDAM, 25 de Agosto.
Vapor MAASDAM, 15 de Septiembre.
Vapor LEERDAM, 27 de Octubre.
Vapor SPAARNDAM, 17 de Novbre.
Vapor MAASDAM, 8 de Diciembre.
Vapor EDAM, 29 de Diciembre.
Vapor LEERDAM, 19 de Enero 1927.

VERACRUZ Y TAMPICO

Vapor LEERDAM, 4 de Julio.
Vapor SPAARNDAM, 23 de Julio.
Vapor MAASDAM, 15 de Agosto.
Vapor LEERDAM, 26 de Sepbre.
Vapor SPAARNDAM, 15 de Octubre.
Vapor MAASDAM, 7 de Noviembre.
Vapor EDAM, 28 de Noviembre.
Vapor LEERDAM, 17 de Diciembre.

Admiten pasajeros de primera clase y de Tercera Ordinaria reuniendo todos ellos comodidades especiales para los pasajeros de Tercera Clase.

Amplias cubiertas con toldos, camarotes numerados para dos, cuatro y seis personas. Comedor con asientos individuales.

PRECIOS DE PASAJES REDUCIDOS. EXCELENTE COMIDA A LA ESPAÑOLA

Para más informes, dirigirse a:

R. DUSSAQ, S. en C.

Oficios 24. Teléfonos M-5640 y A-5639. Apartado 1617.

HABANA.

5362.—20 alt. d3. Jn.

"COMPAÑIA DEL PACIFICO"

"MALA REAL INGLESA"

El hermoso trasatlántico

"OROYA"

de 23,800 toneladas de desplazamiento, construído especialmente para EVITAR LAS MOLESTIAS DEL MAREO. Espléndida acomodación vacante en primera, segunda lujosa y cámara de tercera a precios módicos. Saldrá el día 23 del corriente para

VIGO, LA CORUÑA, SANTANDER, LA PALLICE, ROCHELLE y LIVERPOOL

COMODIDAD, CONFORT, RAPIDEZ Y SEGURIDAD

PROXIMAS SALIDAS

Para ESPAÑA, FRANCIA e INGLATERRA

Vapor OROPESA, el 9 de Junio.
Vapor OROYA, el 22 de Junio.
Vapor ORIANA, el 7 de Julio.
Vapor ORCOMA, el 18 de Julio.
Vapor ORTEGA, el 4 de Agosto.
Vapor ORITA, el 18 de Agosto.

Para COLON, puertos de PERU y de CHILE y por el ferrocarril Trasandino a Buenos Aires.

Vapor ORCOMA, el 6 de Junio.
Vapor ORTEGA, el 20 de Junio.
Vapor EBRO, el 21 de Junio.
Vapor ORITA, el 4 de Julio.
Vapor ESSEQUIBO, el 19 de Julio.
Vapor OROPESA, el 2 de Julio.

Para NUEVA YORK.

Salidas mensuales por los lujosos trasatlánticos EBRO y ESSEQUIBO. Servicio regular para carga y pasaje, con trasbordo en Colón, a puertos de Colombia, Ecuador, Costa Rica y Nicaragua, Honduras, Salvador y Guatemala.

DUSSAQ Co., Ltf.

Oficios 30. Teléfono A-6540

A-7218

4396 ind. my.

Un Viaje Marítimo para sus VACACIONES

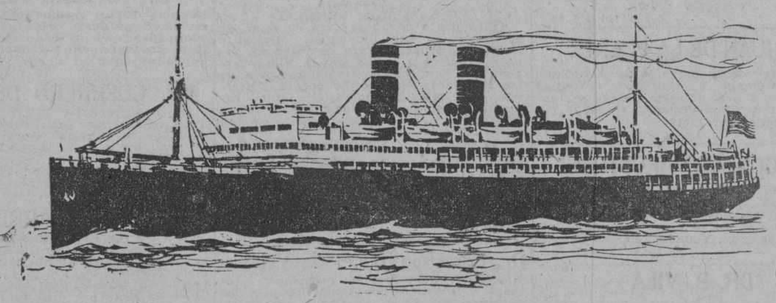

El Paseo Ideal Para El Verano. Una Travesía Agradable En Un Vapor Magnífico

Los hermosos y rápidos vapores "ORIZABA" y "SIBONEY" de doble hélice y combustión á petróleo han sido completamente reformados y están actualmente dotados de todas las comodidades posibles para el confort de los pasajeros.

Estos vapores han sido construídos especialmente para el servicio en los trópicos, por lo que cuentan con amplias cubiertas, un suntuoso y bien ventilado comedor, circundado en su parte superior por un espacioso y bellamente decorado salón social y biblioteca, donde una afamada orquesta ameniza las comidas.

Cada vapor contiene un gran número de camarotes con baño y servicios privados, y si se decide Ud. á hacer su viaje en uno de ellos, podrá comprobar personalmente que los dormitorios están amueblados y equipados con todas las innovaciones y ventajas deseables, pudiendo competir con los de los mejores hoteles. Las hermosas salas de música, halls, salón de fumar, café-verandah etc. contribuyen a hacer aun mas agradable la travesía.

A las comodidades y grandes reformas de estos vapores hay que agregar tambien su excelente cocina y esmerado servicio. En cada vapor hay un cuerpo de expertos camareros de habla española, para la mejor atención de las familias cubanas que nos honren viajando por esta Linea.

Además de los muchos sitios de gran interés en Nueva York y los alrededores, hay un gran número de lugares de veraneo en las montañas y playas del este de los Estados Unidos y del Canadá; descripción de algunos de estos se encontrará en un folleto que se dará gustosamente al que lo solicite.

Precios especiales para boletos de ida y vuelta. Boletos limitados a 6 meses. **$130.00** Pasaje incluye camarote y comidas.

El precio de pasaje á Nueva York, incluyendo camarote y comida es de $85.00 para arriba, segun donde esté situado el camarote, etc.

DEPARTAMENTO DE PASAJES
Paseo de Martí 118-Telefono A-6154

OFICINAS GENERALES
COMPOSTELA Y DESAMPARADO
TELEFONO M-7916

WILLIAM HARRY SMITH, *Agente General*

LINEA DE WARD

"Empresa Naviera de Cuba," S. A.

San Pedro 6.—Dirección telegráfica: Emprenave, Apartado 1641.

TELEFONOS:
A-5315.—Información General.
A-4730.—Depto. de Tráfico y Fletes.
A-6236.—Contaduría y Pasajes.
A-3966.—Depto. Compras y Almacén.
M-5293.—Primer Espigón de Paula.
A-5634.—Segundo Espigón de Paula.

Y

COMPAÑIA NAVIERA DE CUBA, S. A.
OFICIOS, 88
ITINERARIOS COMBINADOS

RELACION DE LOS VAPORES QUE ESTAN A LA CARGA EN ESTE PUERTO

COSTA NORTE

Vapor JULIAN ALONSO

Saldrá de este puerto el sábado 12 del actual, directo para BARACOA, GUANTANAMO (CAIMANERA) y SANTIAGO DE CUBA.

Vapor CAYO MAMBI

Saldrá de este puerto el sábado 12 del actual, para NUEVITAS, MANATI (Victoria de las Tunas), PUERTO PADRE y CHAPARRA.

Vapor MANZANILLO

Saldrá de este puerto el sábado 12 del actual, para PUERTO TARAFA (DESTINOS COMBINADOS), GIBARA (Holguín, Velasco y Bocas), VITA BANES, NIPE (Mayarí, Antilla, Preston), SAGUA DE TANAMO (Cayo Mambí), BARACOA, GUANTANAMO (sólo al retorno) y SANTIAGO DE CUBA.

Este buque recibirá carga a flete corrido en combinación con los F. C. de Norte de Cuba (vía Puerto Tarafa) para las estaciones siguientes: MORON, EDEN, DELIA, GEORGINA, VIOLETA, VELASCO, LAGUNA LARGA, IBARRA, CUNAGUA, CAONAO, WOODIN, DONATO, JIQUI, JARONU, RANCHUELO, LAURITA, LOMBILLO, SOLA, SENADO, NUÑEZ, LUGAREÑO, CIEGO DE AVILA, SANTO TOMAS, SAN MIGUEL, LA REDONDA, CEBALLOS, PINA CAROLINA, SILVERA, JUCARO, FLORIDA, LAS ALEGRIAS, CESPEDES LA QUINTA, PATRIA, FALLA, JAGUEYAL, CHAMBAS, SAN RAFAEL, TABOR NUMERO UNO y AGRAMONTE.

COSTA SUR

Salidas de este puerto, todos los viernes, para los de CIENFUEGOS, CASILDA, TUNAS DE ZAZA, SANTA CRUZ DEL SUR, MANOPLA, GUAYABAL, MANZANILLO, NIQUERO, CAMPECHUELA, MEDIA LUNA, ENSENADA DE MORA y SANTIAGO DE CUBA.

Vapor JOAQUIN GODOY

Saldrá de este puerto el viernes 11 del actual, para los puertos arriba mencionados.

LINEA DE VUELTA ABAJO

Vapor LA FE

Saldrá de este puerto los días 5, 15 y 25 de cada mes a las ocho de la noche, para los de BAHIA HONDA, RIO BLANCO, BERRACOS, PUERTO ESPERANZA, MALAS AGUAS, SANTA LUCIA (Minas de Matahambre), RIO DEL MEDIO, DIMAS, ARROYOS DE MANTUA y LA FE.

LINEA DE CAIBARIEN

Vapor CAYO CRISTO

Saldrá todos los sábados de este puerto, directo para CAIBARIEN, recibiendo carga a flete corrido para PUNTA ALEGRE y PUNTA SAN JUAN, desde el miércoles hasta las 9 a. m. del día de salida.

LINEA DE CUBA, SANTO DOMINGO Y PUERTO RICO

SERVICIO DE PASAJEROS Y CARGA
Provistos de telegrafía inalámbrica

Vapor GUANTANAMO

Saldrá de este puerto el sábado 5 de Junio a las 10 a. m. directo para GUANTANAMO (Boquerón), SANTIAGO DE CUBA, PUERTO PLATA (R. D.), y SAN JUAN (P. R.); retornando por PONCE, MAYAGUEZ, AGUADILLA (R. P.), PUERTO PLATA (R. D.), KINGSTON (Ja.), SANTIAGO DE CUBA a HABANA.

De Santiago de Cuba saldrá el sábado 26 a las 8 a. m.

Vapor HABANA

Saldrá de este puerto el sábado 26 del actual a las 10 a. m. directo para GUATANAMO (Boquerón), SANTIAGO DE CUBA, PUERTO PLATA (R. D.), y SAN JUAN (P. R.); retornando por PONCE, MAYAGUEZ, AGUADILLA (P. R.) PUERTO PLATA (R. D.), KINGSTON (JA.), SANTIAGO DE CUBA y HABANA.

De Santiago de Cuba saldrá el sábado 3 de Julio a las 8 a. m.

IMPORTANTE

Suplicamos a los embarcadores que efectúen embarque de drogas y materias inflamables, escriban claramente con tinta roja en el conocimiento de embarque y en los bultos la palabra PELIGRO. De no hacerlo así serán responsables de los daños y perjuicios que pudieran ocasionar a la demás carga y al buque.

AVISO

Los vapores que efectúan su salida los sábados, recibirán carga solamente hasta las 4 p. m. del anterior al de la salida y los que la hagan los viernes, la recibirán hasta las 11 a. m. del día de la salida.

E 1319 30 d 1 jn.

VAPORES CORREOS DE LA COMPAÑIA TRASATLANTICA

LINEA RAPIDA PARA EL NORTE DE ESPAÑA

El vapor CRISTOBAL COLON, saldrá para CORUÑA, GIJON y SANTANDER, el 20 de Julio 1926.

Admite carga, pasaje y correspondencia.

AVISO IMPORTANTE A LOS PASAJEROS

Para uso exclusivo de los que embarquen en estos buques y deseen continuar rápidamente viaje a Madrid o estaciones de ruta, esta Compañía ha establecido un servicio de tren especial provisto de coche-cama, que saldrá del Muelle de Santander inmediatamente después de la llegada del buque y de recibir a los pasajeros que hayan solicitado su boletín correspondiente en esta Agencia, o a bordo, por mediación del Sobrecargo del buque.

El precio del billete de ferrocarril incluída cama, hasta Madrid, es de pesetas 120.35 por persona.

LINEA PARA NEW YORK, CADIZ Y BARCELONA

El vapor BUENOS AIRES, saldrá para NEW YORK, CADIZ y BARCELONA el 26 de Junio de 1926.

Admiten carga, pasajeros y correspondencia pública.

LINEA DE MEXICO

El vapor CRISTOBAL COLON saldrá para VERACRUZ y TAMPICO sobre el 3 de Julio de 1926.

El vapor ANTONIO LOPEZ, saldrá para VERACRUZ sobre el 17 de Julio de 1926.

Admite carga, pasajeros y correspondencia pública.

LINEA DE COLON Y PACIFICO

El vapor MONTEVIDEO, sadrá para SANTIAGO DE CUBA, LA GUAYRA, PUERTO CABELLO, CURAZAO, SABANILLA, CRISTOBAL, GUAYAQUIL, CALLAO, MOLLENDO, ARICA, IQUIQUE, ANTOFAGASTA y VALPARAISO, sobre el 3 de Julio 1926.

Admite carga, pasaje y correspondencia.

Las salidas para VERACRUZ, SANTIAGO DE CUBA y PUERTOS DEL NORTE DE ESPAÑA, se efectuarán a las DOCE DEL DIA desde los MUELLES DE LA PORT OF HAVANA DOCKS CO., donde estarán atracados los buques para mayor comodidad del pasaje.

Para más informes, dirigirse a:

MANUEL OTADUY

San Ignacio, 72. Apartado 707. Teléfonos: A-6588 y A-7900

HABANA

E 1336 30 d 1 jn.

COMPAGNIE GENERALE TRANSATLANTIQUE

VAPORES CORREOS FRANCESES
BAJO CONTRATO POSTAL CON EL GOBIERNO FRANCES

TODOS LOS VAPORES DE ESTA COMPAÑIA ATRACAN A LOS MUELLES DE SAN FRANCISCO O MACHINA PARA EFECTUAR EL EMBARQUE Y DESEMBARQUE DE PASAJEROS, EQUIPAJES Y MERCANCIAS

PROXIMAS SALIDAS

PARA VERACRUZ

Vapor correo francés CUBA saldrá el 3 de Julio.
" " " ESPAGNE saldrá el 3 de Agosto.
" " " CUBA saldrá el 3 de Septiembre.
" " " ESPAGNE saldrá el 3 de Octubre.

PARA CORUÑA, GIJON, SANTANDER Y SAINT NAZAIRE

Vapor correo francés ESPAGNE saldrá el 15 de Junio a las 12 del día.

NOTA: El equipaje de bodega y camarote se recibirá en el muelle de San Francisco o Machina (en donde estará atracado el vapor) solamente el día 14 de Junio de 8 a 10 de la mañana y de 1 a 4 de la tarde. El equipaje de mano y bultos pequeños los podrán llevar los señores pasajeros al momento del embarque el día 15 de Junio de 8 a 10 de la mañana.

VIAJE EXTRAORDINARIO

del vapor correo francés LAFAYETTE que vendrá únicamente a la Habana para salir de este puerto directo para:

VIGO, CORUÑA, SANTANDER Y SAINT NAZAIRE

el día 30 de Junio a las 12 del día.

PARA CORUÑA, GIJON, SANTANDER Y SAINT NAZAIRE

Vapor correo francés CUBA saldrá el 15 de Julio.

PARA CORUÑA, SANTANDER Y SAINT NAZAIRE

Vapor correo francés ESPAGNE saldrá el 15 de Agosto.
" " " CUBA saldrá el 15 de Septiembre.
" " " ESPAGE saldrá el 15 de Octubre.

SESIONES DE CINEMATOGRAFO DIARIAS EN LOS VAPORES DE ESTA COMPAÑIA SEGUN CONTRATO CON LA CASA "PATHE"

LINEA DE CANARIAS

Vapor correo francés NIAGARA saldrá el 4 de Julio para:

SANTA CRUZ DE LA PALMA, SANTA CRUZ DE TENERIFE, LAS PALMAS DE GRAN CANARIA Y EL HAVRE.

IMPORTANTE

Buena comida a la española. Camareros y cocineros españoles.

LINEA DE NEW YORK AL HAVRE, PLYMOUTH Y BURDEOS

En esta agencia se expiden pasajes por esta línea, por los lujosos y rápidos trasatlánticos franceses PARIS, FRANCE, SUFFREN, DE GRASSE, LA SAVOI, etc. etc.

Para más informes, dirigirse a:

ERNEST GAYE
HABANA.
O'Reilly 9. Apartado 1090. Telf. A-1476.

E 1320 30 d 1 jn.

MISCELANEA

GRAN Peluquería "Le Petit Paris". Gabinetes lujosos para señoras y caballeros. San Rafael 84 entre Lealtad y Escobar. Teléfono A-4458. Cortes de melenas en todos estilos por expertos y finos peluqueros. Especialidad en la onda Marcel y al agua. Expertas y finas manicures. Trato exquisito y seriedad es nuestro lema. Expertos peluqueros para hombres. Precio de situación, económico. Gran Peluquería "Le Petit Paris". San Rafael 84 entre Lealtad y Escobar. Teléfono A-4458

AVISO

Tengo el gran placer de comunicar a mi numerosa clientela y a las distinguidas damas en general, haber aceptado los servicios del experto y fino peluquero señor David H. Pérez, de regreso de los Estados Unidos nos trae el último sprit en los cortes de melenas, onda Marcel y ondea al agua, por métodos más modernos El señor Pérez ha prestado sus servicios en buenas casas de E. U. y en esta capital. Dubic y Ma. Pugan. Hoy en esta su casa "Le Petit Paris". Mercedes G. de Bollada. 27893 21 jn.

50 CTS. SERVICIO

Once expertos peluqueros cortan la melena en todos los estilos a 50 cts. y con ondulación $1.00 tinturas finas de Henne. La mejor de todas $3.00. Rizo permanente $15.00 y $20.00.

PELUQUERIA CABEZAS
Neptuno No. 38.
Telf. A-7034.

Se atiende los domingos a domicilio

E 1325 30 d 1 jn.

MADAME GIL Obispo, 86. Teléfono A-6977

PELUQUERIA DE SEÑORAS ACADEMIA DE BELLEZA

Para lucir sus encantos con un "cachet" de distinción y juvenil belleza, consulten con Madame Gil el estilo de peinados y cortes de melenas que deben adoptar de entre sus modelos siempre de última creación.

La falta de armonía entre el rostro y el arreglo de la cabeza, es signo de fealdad y mal gusto.

Esta casa garantiza siempre la perfección refinada de todos sus trabajos y dispone de 24 empleados bien especializados en los cortes, ondulaciones "Marcel", permanentes y al agua. masajes, limpieza del cutis, manicures, cejas, etc.

E 1338 30 d 1 jn.

COLEGIOS EN EL NORTE

Y

campamentos de verano.

Para niños y jóvenes de ambos sexos, desde $30 en adelante.

Venga a vernos y le suministraremos detalles.

BEERS & COMPANY
Pres. Zayas 9 1|2
Havana
E 1431 alt. 6 jn.

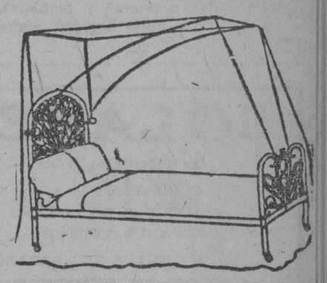

DEPARTAMENTO DE COLCONETAS, COLCHONES, COJINES, ETC.

De todos estos artículos presenta "El Encanto" la más extensa y flamante variedad.

A los precios más módicos.

Colchonetas, surtido completo de tamaños y calidades, desde $1.80.

Colchones, de varias clases, altos y bajos, desde $7.00.

Edredones ("confortables") de seda un gran surtido.

Cojines de Cretona, de otomano de seda, bordados, de terciopelo... Desde $1.50.

Cestos de mimbre para ropa usada, para viaje y otros usos, en todos los tamaños y formas, desde $1.75.

Mosquiteros de punto y de muselina, en todos los tamaños, desde $1.50.

Mosqueteros con aparato, en varias formas y tamaños, desde $5.00.

Mosquiteros sueltos, para aparatos, en todos los tamaños, de $2.50.

E 1311 30 d 1 jn.

SUSCRIBASE AL "DIARIO DE LA MARINA"

M.E.C.D. 2016

M I S C E L A N E A

EDIFICIO OBRAPIA, 24.

Se alquilan los bajos de este edificio, tiene más de 335 metros cuadrados y dos magníficas vidrieras a la entrada. Informan en los altos, sus propietarios

Compañía de Seguros EL COMERCIO

E 1501 20 d-19

COLEGIO ACADEMIA PITMAN

Cerro 599, esquina a Patria
Amplio cómodo ventilado
Comercio, Primera Enseñanza, Bachillerato
Completo éxito en el Instituto de la Habana, no obstante la rigidez de los exámenes.
Preparación sólida, eficiente y garantizada.
PUPILAJE $20.00 MENSUALES
Director: R. FERRER FERNANDEZ

ACADEMIA PITMAN

Manzana de Gómez 208-209
Teléfono: M-7035
Peritaje Mercantil, Taquigrafía, Mecanografía, Inglés, Contabilidad, Caligrafía y Aritmética.
UNICAS ACADEMIAS AUTORIZADAS POR LOS INVENTORES DEL SISTEMA PITMAN PARA EXPEDIR TITULOS OFICIALES DE COMPETENCIA
PIDAN PROSPECTO
E 1460 12 alt- 13 Jn.

"La Perla"

Animas 84-Teléf-A-8222.
Dinero sobre alhajas
La que menos interés cobra.

E 1193 ind. 9 my.

Estoy recibiendo una gran partida de **tejas francesas y cemento blanco francés** "LAFARGE" y ofrezco los precios más reducidos.
Efectos sanitarios y materiales de fabricación en general.

VIGAS Y CABILLAS

PEDRO GARCIA
Luzuriaga Núms. 58 y 60 (Antes Vives).—Teléf. A-2353

BAHAMONDE Y CIA. JOYERIA PLATERIA

(Establecidos desde 1893)
Obrapía, 105, casi esquina a Plácido (Bernaza)
Valioso surtido en joyería fina, ofreciendo la oportunidad de selecciones a precios muy ventajosos.
Especialidad en artículos de plata fina, propios para regalos.
Nuestro BUREAU DE PIGNORACIONES facilita cualquier cantidad en dinero, sobre brillantes y joyería, con toda reserva e interés reducido.
E 1323 alt. 2 jn.

Sanatorio "Dr. PEREZ-VENTO"

Enfermedades nerviosas y mentales. Para Señoras, exclusivamente.
Calle Barreto, número 62, Guanabacoa.
E 1405 ind 1 jn.

SOLARES AL CONTADO Y A PLAZOS COMODOS

BARANDILLA
CORONELA } Lotes de $3.500 en adelante
ALTURAS DE LUYANO $4.50 vara en adelant
REPARTO TRUFFIN
MARINA Y SAN LAZARO } Al contado, A plazos, A censo.
DINERO EN HIPOTECA EN TODAS CANTIDADES
Agentes en toda la República
CUERVO Y ROA.
Manzana de Gómez 327-328. Teléfono M-6838 Habana.
Representantes exclusivos de Suárez y Mendoza.
E 1339 30 d 1 jn.

INGLES EN POCAS SEMANAS

NECESITA SOLAMENTE 15 MINUTOS DIARIOS, EXITO SEGURO.
Pida información The Universal Institute, 128 E 86; (D 56) New Yor, N.Y
Ext 718 ind-15 my.

Colegio LA GRAN ANTILLA

DE 1a. Y 2a. ENSEÑANZA
Director:
José Ma. Peiró.
Se admiten Internos, Medios Internos y Externos de ambos sexos.
Calle 6 No. 9 VEDADO F-5069
E 1314 30 d 1 jn.

¡¡NO SE ASUSTE, LA TISIS SE CURA!!

El Catarro y todas las enfermedades de los órganos respiratorios. Con el preparado Jorge, con raíces y plantas del país cubano. Pídalo en las Boticas. Muestras gratis. Dr. Dauden, Farmacia Jesús del Monte 114. Precio $1.20 y 70 centavos pomo.
22918 20 jun.

EXCEMICIDA

DE MADAME M. SENTOURE
Pomada francesa maravillosa, infalible para curar radicalmente todas las enfermedades de la piel, tales como: herpes, eczemas, granos, manifestaciones del ácido úrico; úlceras por antiguas que sean: fístulas, etc.
Depósito general: Farmacia del doctor Morits, Máximo Gómez 412.
También se vende en casa de Sarrá, de Johnson, de Taquechel, y en la botica Americana.
E 1445 30 d 14 jn

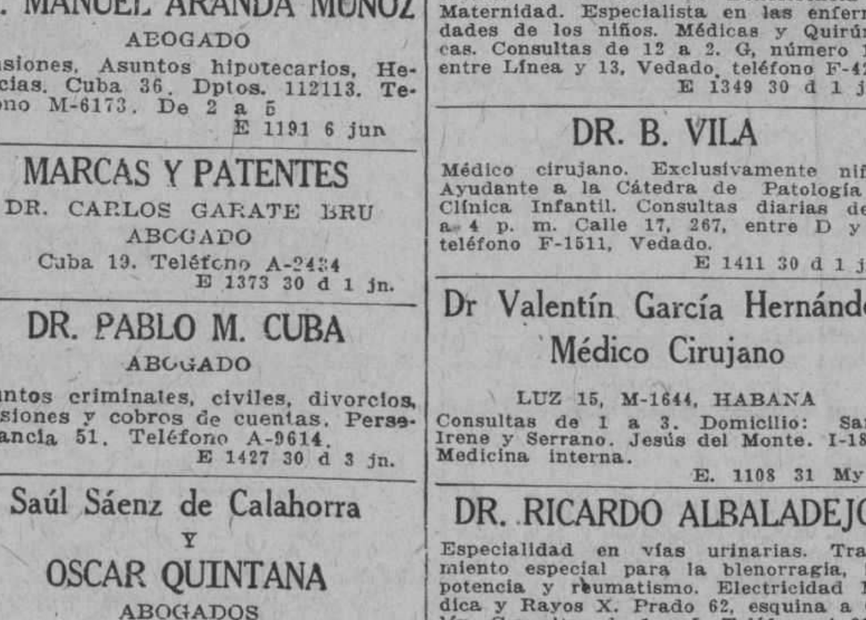

E 1347 30 d 1 jn.

MISCELANEA

E 1416 30-d 1 jn.

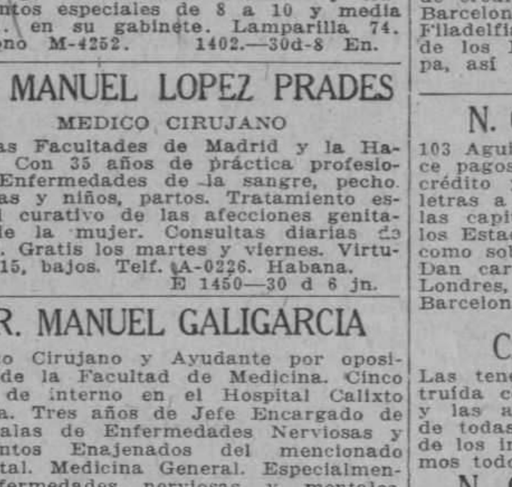

GRAN PELUQUERIA MARTINEZ

Solamente para señoras y niños
NEPTUNO 81. TELEFONO A-5039.
(Un experto para cada servicio)
Los mejores y más elegantes cortes de melenas se hacen en esta casa. Las Damas que deseen lucir sus manos bonitas, se las arreglan en la Peluquería MARTINEZ. No tenemos rival en nuestro giro para el masaje científico de la cara. Especialidad en la ondulación "Marcel" y "Permanente". Tenemos expertos para el shampoo.
La Peluquería MARTINEZ tiene la representación exclusiva para toda la Isla de Cuba de los famosísimos e inigualables Productos de Belleza MISTERIO, que son algo así como el complemento de la mujer bonita.

PELUQUERIA "MARTINEZ" DE CIRIA E HIJOS

Neptuno, 81, (entre Manrique y San Nicolás). Habana. Teléfono A-5039
53382—31 Dic.

Surtido completo de los afamados BILLARES marca "BRUNSWICK"
Hacemos ventas a plazos.
Toda clase de accesorios para billar. Reparaciones. Pida catálogos y precios.
Hartmann Baja. 2. O'Reilly. 102
Santiago de Cuba. Habana.
E 1346 30 d 1 jn.

DIRECTORIO PROFESIONAL

ABOGADOS Y NOTARIOS

FELIPE RIVERO Y ALONSO
Abogado y Notario
Aguiar, 73
Dptos. 710-11-12. Tel. M-1472
E 1424 30 d 1 jn.

Dr. Elio Roselló Montaño
ABOGADO Y NOTARIO
Herencias. Divorcios. Asuntos hipotecarios, rapidez en el despacho de las escrituras con su legalización. Oficina: Empedrado 33. Teléfono A-8502. Particular: Neptuno, 50, altos.
E 1372 30 d 1 jn

Pelayo García y Santiago
NOTARIO PUBLICO
García, Ferrara y Diviñó
Abogados. Aguiar 71, 6o. piso. Teléfono A-2194. De 9 a 12 a. m. y de 2 a 5 p. m.
E 1396 30 d 1 jn.

Lcdo. MANUEL PRUNA LATTE Y Dr. MANUEL PRUNA BLANCO
Participan a sus clientes y amigos, haberse asociado, estableciendo sus Estudios y Notarías en la casa, Habana 89. Teléfonos A-2850, A-2723.
E 1394 30 d 1 jn.

**MANUEL JIMENEZ LANIER
FERNANDO ORTIZ
OSCAR BARCELO**
ABOGADOS
JUAN RODRIGUEZ RAMIREZ
ABOGADO Y NOTARIO
San Ignacio, 40, altos, entre Obispo y Obrapía. Teléfono A-3701.
E 3137 31 my.

DR. MANUEL ARANDA MUÑOZ
ABOGADO
Pensiones, Asuntos hipotecarios, Herencias. Cuba 36. Dptos. 112113. Teléfono M-6173. De 2 a 5
E 1191 6 jun

MARCAS Y PATENTES
DR. CARLOS GARATE BRU
ABOGADO
Cuba 19. Teléfono A-2434
E 1373 30 d 1 jn.

DR. PABLO M. CUBA
ABOGADO
Asuntos criminales, civiles, divorcios, pensiones y cobros de cuentas. Perseverancia 51. Teléfono A-9614.
E 1427 30 d 3 jn.

Saúl Sáenz de Calahorra Y OSCAR QUINTANA
ABOGADOS
Se hacen cargo de toda clase de asuntos judiciales, tanto civiles como criminales y del cobro de cuentas atrasadas. Bufete, Edificio Larrea. Deptos. 302 y 304. Empedrado y Aguiar. Teléfonos A-5024, M-5247
E 1367 30 d 1 jn.

Lcdo. Ramón Fernández Llano
ABOGADO Y NOTARIO
Habana, 57, teléfono A-9313
E 1352 30 d 1 jn.

DIVORCIOS, COBROS DE CUENTAS
Embargos preventivos, y juicios ejecutivos y declarativos. Asuntos judiciales, tramitación rápida, Bufete del Dr. Edreira. San Ignacio 106, de 2 a 5. Teléfono A-1582.
E 1401 30 d 1 jn.

DOCTORES EN MEDICINA Y CIRUGIA

DR. N. GOMEZ DE ROSAS
Cirugía general. Enfermedades de señoras y partos de intervención quirúrgica. Ha establecido su consulta particular en San Lázaro 174, de 3 a 5.
E. 1250.—13 Jn.

PROFESIONALES

DR. FELIX PAGES
CIRUJANO DE LA QUINTA DE DEPENDIENTES
Consultas, lunes, miércoles y viernes, de 2 a 4, en su domicilio D entre 21 y 23 Teléfono F-4483.
E 1392—30 d 1 jn.

Dr. Manuel González Alvarez
CIRUJANO DE LA ASOCIACION DE DEPENDIENTES
Durante la ausencia en Europa del doctor Manuel González Alvarez, se hace cargo de su consulta, el doctor Vicente Queralt. Consultas de 2 a 4, martes, jueves y sábados. Apodaca 3, altos, entre Cárdenas y Cienfuegos, teléfono A-9102.
E 1386—30 d 1 jn.

Dr. JULIO C. PINEDA
CIRUJANO DEL SANATORIO "LA PURISIMA CONCEPCION"
Cirujía en general y enfermedades de señoras. Diatermia. Consultas particulares: Virtudes 54, bajos, de 2 a 5 p. m., los lunes, miércoles y viernes. Teléfono M-5164. E. 1205 30ld 23 My

Dr. REGUEYRA
Medicina interna en general, especialmente en el artritismo, reumatismo, piel, (barros eczemas y úlceras), dispepsia, colitis, neurastenia, neuralgias, parálisis y demás enfermedades nerviosas. Consultas de 1 a 4. Escobar número 156, altos.
E 1451—30 d 10 jn

DR. F. R. TIANT
Enfermedades de la piel y secretas exclusivamente. Ayudante de la Cátedra de enfermedades de la piel y secretas. Especialista de la Quinta La Covadonga. Consultas, lunes, miércoles y viernes de 3 a 5. Horas especiales previo aviso. Consulado 90, altos Teléfono M-3657.
E 1454—30 d 9 jn.

¡¡HORRIBLES!!
Unas piernas flacas. El aparato "Piesiloides" que cura los juanetes y evita que su pie sea gordo y feo, le modifica las piernas. Si sigue las indicaciones que le enviamos junto con el aparato. Amarre el pie por encima del juanete sin apretarlo, hágale un nudo y envíelo con $2.50. Este aparato es útil en todo ejercicio de sport. Quiropedista Alfaro, Villegas 44.
E 1452—30 d 9 jn.

DR. EUGENIO ACEVEDO
Médico del Hospital Mercedes. Medicina en general. Partos. Enfermedades de señoras, piel y sífilis. Consultas de 3 a 6 p. m. Teléfono M-2590. San Lázaro 217, bajos. Domicilio: Finlay 55. Teléfono M-3780. E. 1189.—20 My.

DR. JOSE ALFONSO
Especialista del Centro Asturiano
NARIZ, GARGANTA, OIDOS Y OJOS
Calzada del Monte 386. Consultas de 2 a 4. Teléfono M-2330.
E. 1371.—30 d 1 Jn.

Dr. Alberto S. de Bustamante
Profesor de Obstetricia, por oposición. Especialidad partos y enfermedades de señoras. Consultas los lunes y viernes de 1 a 3, en la Clínica Bustamante-Núñez. Teléfono F-3057. Domicilio, 15, entre J y K, Vedado. Teléfono F-1862.
E. 1251.—26 Jn.

CLINICA BUSTAMANTE-NUÑEZ
J y 11, Vedado, Cirugía General y especial. Partos, Rayos X y Laboratorio. Teléfono F-1184. E 1102.—26 Jn.

DR. EMILIO B. MORAN
ELECTRICIDAD MEDICA
PIEL, VENEREO, SIFILIS
Curación de la uretritis por los rayos infra-rojos. Tratamiento nuevo y eficaz de la impotencia. Consultas de 1 a 4. Campanario 38. No va a domicilio.
E. 1378.—30 d 1 Jn.

DR. PEDRO A. BOSCH
Medicina y Cirugía. Con preferencia, partos, enfermedades de niños, del pecho y sangre. Consultas de 2 a 4. Aguiar, 11, teléfono A-6488. E 1366 30 d 1 jn

Dr. E. PERDOMO
Vías urinarias, estrechez de la orina, venéreo hidrocele, sífilis, su tratamiento por inyecciones sin dolor. Jesús María 33, de 1 a 4. Teléfono A-1766.
E. 1356.—30 d 1 Jn.

DR. CABRERA
RADIOLOGIA EXCLUSIVAMENTE
Rayos X, Radium, Radioterapia profunda. Corrientes, Radiografías a domicilio. Antiguo gabinete "Alamilla", San Miguel 116. De 2 a 6.
E 1415 30 d 3 jn

INSTITUTO CLINICO
MERCED 48. TELEFONO A-9861
Curación radical de las almorranas sin operación ni dolor. Eczemas. Inyecciones intravenosas para tuberculosis, impotencia, neurastenia, etc., 606 y secretas. Análisis orina $2 y $3. Reconocimientos $3 y $5. Consultas de 1 a 5 y de 7 a 9 p. m. E 1268 24 jn

DR. CELIO R. LENDIAN
Consultas todos los días hábiles de 2 a 4 p. m. Medicina interna especialmente del corazón y de los pulmones. Partos y enfermedades de niños. Consulado 20. Teléfono M-2671.
E 1368 30 d 1 jn

Dr. C. E. FINLAY F. A. C. S.
PROFESOR DE OFTALMOLOGIA
Especialista en Enfermedades de los Ojos y de los Oídos
Calle 17 No. 42, altos, esquina a K, Vedado
Teléfono F-1178.
Consultas de 11 a 12 y de 2 a 4 y por convenio previo
E 1358 30 d 1 jn

Dr. JUAN DE LA PUENTE
Médico de visita del Centro Asturiano. Niños, estómago e intestinos. Consultas diarias de 3 a 5. (Excepto sábados). Industria, 130, altos. Teléfono A-9685. Teléfono particular: I-1197.
E 1374 30 d 1 jn

DR. GONZALO AROSTEGUI
Médico de la Casa de Beneficencia y Maternidad. Especialista en las enfermedades de los niños. Médicas y Quirúrgicas. Consultas de 12 a 2. G, número 116, entre Línea y 13, Vedado, teléfono F-4233.
E 1349 30 d 1 jn

DR. B. VILA
Médico cirujano. Exclusivamente niños. Ayudante a la Cátedra de Patología y Clínica Infantil. Consultas diarias de 2 a 4 p. m. Calle 17, 267, entre D y E, teléfono F-1511, Vedado.
E 1411 30 d 1 jn

Dr Valentín García Hernández
Médico Cirujano
LUZ 15, M-1644, HABANA
Consultas de 1 a 3. Domicilio: Santa Irene y Serrano. Jesús del Monte. I-1840. Medicina interna.
E. 1108 31 My.

DR. RICARDO ALBALADEJO
Especialidad en vías urinarias. Tratamiento especial para la blenorragia, impotencia y reumatismo. Electricidad Médica y Rayos X. Prado 62, esquina a Colón. Consultas de 1 a 5. Teléfono A-3344.
E 1383 30d 1 jn

DR. J. LYON
De la Facultad de París. Especialidad en la curación radical de las hemorroides, sin operación. Consultas de 1 a 3 p. m. diarias. Correa esquina a San Indalecio, Jesús del Monte.
E 1393 30 d 1 jn.

POLICLINICA INTERNACIONAL
Lealtad 143, entre Salud y Dragones. Consultas y reconocimientos de 10 a. m. a 8 p. m., $1. Aplicación de una ámpula intravenosa o cualquier otra inyección: 50 centavos, a domicilio, $2.00. Inyección de un número Neosalvarsán, 50 cts. Análisis en general $2.00; Análisis para sífilis y venéreo, $4.00; Rayos X de hueso, $7.00; Rayos X de otros órganos, $10.60. Inyecciones intravenosas o venéreo, asma, reumatismo, anemia, tuberculosis, paludismo, fiebres en general, eczemas, enfermedades de señoras, etc. Se regala sus medicinas, patentes o una caja de inyecciones al cliente que lo pida. Cirugía en general. Reserve su hora por el teléfono A-0344. Análisis de orina completo, $3.00. Extracción dental $1.00.
E 1363 30 d 1 jn.

DR. LAGE
Estómago. Debilidad sexual. Diabetes. Afecciones de señoras, sifilíticas y venéreas. De 1 a 4 y a horas convencionales. Patria, 6, altos, Cerro. Teléfono A-2751. E 1395 30 d 1 jn

PROFESIONALES

Dr. J. A. Hernández Ibáñez
ESPECIALISTA Y CIRUJANO DE VIAS URINARIAS DE LA ASOCIACION DE DEPENDIENTES Y GENITO-URINARIAS Del SEÑORAS, DEL DISPENSARIO TAMAYO
Enfermedades venéreas: Cistoscopia; Cateterismo de los Uréteres. Tratamiento y Cirugía de las Vías Urinarias. Domicilio M. Gómez 374, teléfono A-9545. Consultas: Neptuno 78, altos, esquina a Manrique. De 10 y media a. m. a 12 y media y de 4 a 6 p. m. Teléfono A-5469.
1. 1357 d 1 Jn.

DR. CANDIDO TOLEDO OSES
GARGANTA, NARIZ Y OIDOS
Especialidad de la Quinta de Dependientes. Consultas de 4 a 6 p. m., lunes, miércoles y viernes. Lealtad, 12, teléfonos F. O. 1944, M-4372.
E. 1387 30 d 1 Jn.

**Dra. MARIA GOVIN DE PEREZ
Dra. MARIA PEREZ GOVIN**
MEDICAS CIRUJANAS
De la Facultad de la Habana. Escuela Práctica y Hospital Broca de París. Señoras, niños, partos, cirugía, electroterapia, diatermia, masaje y gimnasia. Gervasio 60. Telf. A-6861.
E 1388 30 d 1 jn

Dr. A. G. CASARIEGO
Catedrático por oposición de la Facultad de Medicina, de los hospitales de París, New York, Calixto García y Clínica Covadonga. Especialista en enfermedades de las vías urinarias. Consultas, de 2 a 6 p. m. Zenea, (Neptuno) 125, bajos.
E 1096 31 my.

DR. IGNACIO CALVO
Gervasio 126. De 4 a 6. Teléfono M-8424. Tratamiento de las HEMORROIDES sin operación. Enfermedades del recto y del colon. Rectocopía y Signoitoscopía.
E 1274.—18 jn.

HEMORROIDES
Curadah sin operación, radical procedimiento, pronto alivio y curación, pudiendo el enfermo seguir sus ocupaciones diarias y sin dolor. Consultas de 1 a 5 p. m. Suárez 32. Policlínica P.
E 1364 30 d 1 jn.

DR. FRANCISCO SUAREZ
Especialista en afecciones de la NARIZ, GARGANTA, OIDOS
Consultas de 8 a 10 de la mañana $5, y de dos a cinco, previo aviso (10 pesos). Genios 13. Teléfono M-2783.
E 1422 30 d 2 jn

DR. JOSE VARELA ZEQUEIRA
Catedrático de Anatomía de la Escuela de Medicina, Director y Cirujano de la Casa de Salud del Centro Gallego. Ha trasladado su gabinete a Gervasio, 126, altos, entre San Rafael y San José. Consultas de 2 a 4. Telf. U-5410.
E 1370 30 d 1 jn.

CORPORACION CLINICA
Teniente Rey, 78
Teléfonos A-7913 y M-2364
Procedimiento especial en la curación de las ALMORRANAS sin dolor ni OPERACION. Pudiendo el enfermo continuar sus trabajos diarios. Tratamiento de la DEBILIDAD SEXUAL e IMPOTENCIA. Nerviosismo, etc. Vías urinarias, corazón y mentales. Estómago, pulmones y del riñón (hígado). Afecciones generales. Médicos especiales para los tratamientos, diagnósticos y curaciones. Cirugía y Medicina en general (PARTOS) etc. Consultas de 1 a 5 p. m. y de 7 a 9 de la noche.

LOS POBRES, CONSULTAS $1
Neosalvarsán y para diabéticos, eczemas, úlceras y demás enfermedades. Tatuajes, manchas, arrugas, verrugas, etc., son quitadas rápidamente. Reserva, garantía y seriedad profesional completos.
E 1362 30 d 1 jn.

ENFERMEDADES SECRETAS
Antiguas, mal curadas y prostatitis, impotencia, esterilidad. Curaciones garantizadas en pocos días, sistema nuevo alemán. Dr. Jorge Winkelmann, especialista alemán, 25 años de experiencia. San Lázaro 165, a todas horas.
E 1375 30 d 1 jn.

CORPORACION CLINICA
Teniente Rey, 78
Teléfonos A-7913 y M-2364
Médicos especialistas para los tratamientos, diagnósticos y curaciones. Enfermedades de señoras y niños (DE LOS OJOS), garganta, nariz y oídos. Tuberculosis, asma, reumatismo, sangre y piel, etc. Blenorragia y sífilis. Corrientes y masajes eléctricos, Rayos X. Análisis en general (orina completo $2.00). Medicina y Cirugía.

LOS POBRES, CONSULTAS $1
Consultas de 1 a 5 p m. y de 7 a 9 (noche). Especiales $2.00. Empleo de aparatos $5.00. (Asistencias por semanas a plazos), anexo (dentistas). Extracciones y otros trabajos artificiales garantizados. Tratamiento de la piorrea, etc.
Neosalvarsán y para diabéticos, Ulceras, Eczemas y demás enfermedades. Tatuajes, manchas, arrugas, etc., son quitadas rápidamente y por nuevos procedimientos.
Servicios de Cirujanos parteros y comadronas. Reserva, garantía y seriedad profesional completa.
E 1362 30 d 1 jn.

DR. J. B. RUIZ
De los hospitales de Filadelfia, New York y Calixto García. Especialidad vías urinarias, sífiles y enfermedades venéreas. Examen visual de la uretra, vejiga y cateterismo de los uréteres.
NEPTUNO 84. DE 1 A 3
E 1293 30 d 1 jn.

DR. GARCIA AMADOR
Especialista de París, Berlín y Londres
PIEL, SIFILIS, VENEREO
Tratamiento eficaz para la curación de barros de la cara, manchas, calvicie y herpes. Extirpación total de verrugas, lunares, quistes y vellos por la Nieve-Carbónica y Electrolisis. Curación rápida de las enfermedades secretas por la Diatermia, San Miguel número 21, (entre Industria y Amistad). Consultas de 10 a 12 y de 4 a 6. Teléfono A-4561. Se dan horas especiales.
E 1380 30 d 1 jn.

DR. ABRAHAM PEREZ MIRO
MEDICO CIRUJANO
Animas 113, entre Campanario y Perseverancia. Consultas de 3 a 5. Teléfono A-9203.
E 1397 30 d 1 jn.

Dr. Francisco Javier de Velasco
Afecciones del corazón, pulmones, estómago e intestinos. Consultas los días laborables, de 12 a 2. Horas especiales, previo aviso. Salud 34. Teléfono A-5418.
E 1391 30 d 1 jn

DOCTOR STINCER
Catedrático de Aanatomía Topográfica de la Facultad de Medicina. Cirujano de la Quinta Covadonga. Cirugía general. Consultas, Lunes, Jueves y Sábados; los demás días previo aviso, de 2 a 4. Calle M, número 4, Vedado. Teléfono F-2213, A-1558.
E 1350 30 d 1 jn.

EL DR. PEDRO MONTALVO
Ha trasladado su consulta y domicilio a la calle 4 número 28 entre 13 y 15, Vedado. Estómago, intestinos y pulmones. Consultas de 1 a 3 Telf. F-1972.
E 1492—23 jul.

POLICLINICA ZEQUEIRA
Curación radical de la tuberculosis en todos los períodos con inyecciones especiales usadas solo en esta Policlínica. Tratamiento moderno y eficaz para las enfermedades del estómago, piel, sangre, anemia y desnutrición. Curación rápida de asma y reumatismo por la vía intravenosa. Consultas $5.00; de 8 a 11 a. m. de 1 a 3 y de 3 a 5 p. m. todos los días. Martes, jueves y sábados gratis para los pobres. Policlínica Zequeira, Reina 78, teléfono A-1031.
E. 1360.—30 d 1 Jn.

DR. J. M. VERDUGO
ESTOMAGO E INTESTINOS
Curación radical de la úlcera estomacal y duodenal y de la Colitis en cualquiera de sus períodos, por procedimientos especiales. Consultas de 2 a 4 de la tarde. Teléfono A-4425. Prado, 60, bajos.
E. 1379.—30 d 1 Jn.

DR. JOSE G. RIVERO
Especialista en enfermedades de los pulmones, corazón y estómago. Tratamiento especial de la tuberculosis por inyecciones especiales. Enfermedades de la sangre. Reconocimiento $5. Para pobres: martes, jueves y sábados, gratis. Consultas de 3 a 5 todos los días en Reina 73. Teléfono M-3004.
E. 1361.—30 d 1 Jn.

Dr. Enrique Fernández Soto
Oídos, Nariz y Garganta. Consultas: lunes, martes y jueves de 2 a 4. Calle O, entre Infanta y 27. No hace visitas. Teléfono U-2465
E 1389 30 d 1 jn.

PROFESIONALES

DR. JOSE LUIS FERRER
CIRUJANO DE LA ASOCIACION DE DEPENDIENTES
Afecciones venéreas, vías urinarias y enfermedades de señoras. Martes, jueves y sábados, de 3 a 5 p. m. Obrapía 43, altos, teléfono A-4364.
E. 1390.—30 d 1 Jn.

DR. RAMIRO CARBONELL
MEDICO DE VISITA DE LA QUINTA DE DEPENDIENTES
Especialista en enfermedades de niños. Medicina en general. Consultas de 3 a 4. Escobar 142, teléfono A-1336. Domicilio: Calzada de la Víbora 366. Teléfono I-2971. E. 1385 30 d 1 Jn.

DR. ADOLFO REYES
Estómago e intestinos. Consulta y tratamientos especiales de 8 a 10 y media a. m. en su gabinete. Lamparilla 74. Teléfono M-4252. 1402.—30d-8 En.

Dr. MANUEL LOPEZ PRADES
MEDICO CIRUJANO
De las Facultades de Madrid y la Habana. Con 35 años de práctica profesional. Enfermedades de la sangre, pecho, señoras y niños, partos. Tratamiento especial curativo de las afecciones genitales de la mujer. Consultas diarias de 1 a 3. Gratis los martes y viernes. Virtudes 115, bajos. Telf. A-0226. Habana.
E 1450—30 d 6 jn.

DR. MANUEL GALIGARCIA
Médico Cirujano y Ayudante por oposición de la Facultad de Medicina. Cinco años de interno en el Hospital Calixto García. Tres años de Jefe Encargado de las Salas de Enfermedades Nerviosas y Presuntos Enajenados del mencionado Hospital. Medicina General. Especialmente enfermedades nerviosas y mentales. Estómago e intestinos. Consultas y reconocimientos $5; de 3 a 5, diarias, en San Lázaro 402, altos, esquina a San Francisco, teléfono U-1291.
E 1377 30 d 1 jn

DR. SALVADOR LAUDERMAN
Médico de la Asociación Canaria. Medicina en General, especialmente enfermedades del sistema nervioso, sífilis, venéreo y tuberculosis pulmonar. Consultas diarias de 1 a 2 p. m. en Santa Catalina 12, entre Delicias y Buenaventura, Víbora. Teléfono I-1040. También recibe avisos en Jesús del Monte 562, esquina a Vista Alegre. Teléfono I-1703.
E. 1357.—30 d 1 Jn.

Dr. ABELARDO LABRADOR
Monte 74, entre Indio y San Nicolás. Consultas gratis de 8 a 12 a. m. Pagas de 3 a 5. Especialidad enfermedades de señoras, partos, venéreos y sífilis, pulmones, corazón y riñones, en todos sus períodos. Inyecciones intravenosas. Neosalvarsán, etc. Avisos, teléfonos A-0801, U-2256. E. 1359.—30 d- 1 Jn.

"POLICLINICA HABANA"
Suárez, 32. Teléfono M-6233
DIRECTOR FACULTATIVO
DR. FORTUNATO C. OSSORIO
De Medicina y Cirugía en general. Especialista para cada enfermedad. Consultas de 1 a 5 de la tarde y de 7 a 9 de la noche. Consultas especiales, dos pesos. Reconocimientos $3.00. Enfermedades de señoras y niños. Garganta, nariz y oídos. (OJOS). Enfermedades nerviosas, estómago, corazón y pulmones, vías urinarias, enfermedades de la piel, blenorragia y sífilis, inyecciones intravenosas para el asma, reumatismo y tuberculosis, obesidad, partos, hemorroides, diabetes y enfermedades mentales, etc. Análisis en general. Rayos X, masajes y corrientes eléctricas. Los tratamientos y sus pagos a plazos. Teléfono I-6283. E. 1364 30 d 1 Jn.

DR. GONZALO PEDROSO
CIRUJANO DEL HOSPITAL MUNICIPAL DE EMERGENCIAS
Especialista en vías urinarias y enfermedades venéreas. Cistoscopia y Cateterismo de los uréteres. Cirugía de vías urinarias. Consultas de 10 a 12 y de 3 a 5 p. m. en la calle de Avenida de la República 254. E. 1354 30 d 1 Jn.

ANALISIS DE ORINA
Completo dos pesos. Prado 62, esquina a Colón. Laboratorio Clínico Químico del doctor Ricardo Albaladejo. Teléfono A-3344. E. 1384 30 d 1 Jn.

DR. A. V. DAUSSA
Medicina en general. Especialmente enfermedades del pecho. Curación de la tuberculosis en su comienzo. Asma. De 1 a 3 p. m. $10, consultas siguientes, $5. Salud 59, M-7030. Pobres verdaderos 12 y media a 1, martes y sábados.
E 1455—30 d 8 jn.

CIRUJANOS DENTISTAS

DR. VALDES MOLINA
CIRUJANO DENTISTA
Avenida de Italia número 24, entre Virtudes y Animas. Teléfono A-8583. Dentaduras de 15 a 20 pesos. Trabajos se garantizan. Consultas de 8 a 11 y de 1 a 9 p. m. Los domingos, hasta las dos de la tarde. E 1483.—30 d 15 Jn.

Dr. ALBERTO COLON
CIRUJANO DENTISTA
Especialidad: carie dental, rápida curación en dos o tres sesiones por dañado que esté el diente. Tratamiento de la PIORREA por la Fisioterapia bucal. Hora fija a cada cliente Consultas de 9 a 5 p. m. Compostela 129, altos, esquina a Luz.
E 1449—30 d 3 jn.

DR. PEDRO R. GARRIDO
CIRUJANO DENTISTA
Por las Universidades de Madrid y Habana. Especialidad en enfermedades de la boca que tengan por causa afecciones de las encías y dientes. Dentista del Centro de Dependientes. Consultas de 9 a 11 y de 12 a 3 p. m. Muralla 82, altos. Teléfono A-5260. E. 1279. 24 Jn.

Dr. ARTURO ALBERNI
Neptuno 177 y medio (bajos) encontrará usted garantía, economía y rapidez; cualidades que le enaltecen como dentista graduado en Baltimore y Habana. Consultas de 8 a. m. a 3 p. m.
E. 1376 30 d 1 Jn.

DR. GUERRERO DELANGEL
DENTISTA MEJICANO
Técnico especial para extracciones. Facilidades en el pago. Horas de consultas de 8 a. m. a 8 p. m. A los empleados del comercio, horas especiales por la noche. Trocadero 68-B, frente al café El Día. Teléfono M-6395.
E. 1365 30 d 1 Jn.

DR. H. PARRILLI
CIRUJANO DENTISTA
De las Facultades de Filadelfia y Habana. De 8 a 11 a. m. Extracciones exclusivamente. De 1 a 5 p. m. Cirugía Dental en general. San Lázaro 318 y 320. Teléfono M-6094. E. 1353 30 d 1 Jn.

OCULISTAS

DR. HORACIO FERRER
ESPECIALISTA EN ENFERMEDADES DE LOS OJOS
Consultas a horas previamente concedidas, $10.00. Consultas de 2 a 5 de la tarde, 5 pesos. Avenida de Wilson y L, Vedado. Teléfono F-4831.
E. 1398.—30 d 1 Jn.

DR. A. C. PORTOCARRERO
OCULISTA
Garganta, nariz y oídos. Consultas de 1 a 4; para pobres, de 1 a 2, $2.00 al mes. San Nicolás 52. Teléfono A-8627.
E. 1369 30 d 1 Jn.

QUIROPEDISTAS

QUIROPEDISTA ESPAÑOL
Operaciones hechas, con extraordinaria habilidad, sin cuchilla, sin peligro, sin dolor, **bien profundas**, que duran mucho tiempo, $2, para pobres precios convencionales. Así como toda operación mayor. Especialidad en diabéticos. Villegas 44, Dr. Alfaro.
E 1453—30 d 7 jn.

Quiropedista TELLEZ
Especialista en el tratamiento de uñas encarnadas. Juanetes y callos supurados. Consultas de 8 a. m. a 6 p. m. Animas 15, bajos, entre Industria y Consulado.
E 1348 30 d 1 jn.

COMADRONAS FACULTATIVAS

MARIA NUÑEZ
Facultativa en partos. Comadrona del Centro Balear. Consultas para las asociadas y particulares, de 2 a 3 p. m., exclusivamente. San José número 124, letra A. E 1489 30d 17 jn

ANA MARIA V. VALDES
COMADRONA
Muchos años de práctica. Los últimos procedimientos científicos. Consultas de 1 a 4. Precios convencionales: 21 esquina a B, número 317. Vedado. Teléfono F-1252.
E 1482—30 d 13 Jn.

GIROS DE LETRAS

J. BALCELLS Y CO.
S. en C.
San Ignacio, Núm. 33
Hacen pagos por el cable y giran letras a corta y larga vista sobre New York, Londres, París y sobre todas las capitales y pueblos de España e Islas Baleares y Canarias. Agentes de la Compañía de Seguros contra incendios.
E. 1337 30 d 1 Jn.

ZALDO Y COMPAÑIA
Cuba números 76 y 78
Hacen giros de todas clases sobre todas las ciudades de España y sus pertenencias. Se reciben depósitos en cuenta corriente. Hacen pagos por cable, giran letras a corta y larga vista y dan cartas de crédito sobre Londres, París, Madrid, Barcelona y New York, New Orleans, Filadelfia y demás capitales y ciudades de los Estados Unidos, Méjico y Europa, así como todos los pueblos.
E. 1335 30 d 1 Jn.

N. GELATS Y COMPAÑIA
103 Aguiar 103, esquina a Amargura. Hacen pagos por el cable, facilita cartas de crédito y giran pagos por cable; giran letras a corta y larga vista sobre todas las capitales y ciudades imprtantes de los Estados Unidos, Méjico y Europa, así como sobre todos los pueblos de España. Dan cartas de crédito sobre New York, Londres, París, Hamburgo, Madrid y Barcelona. E. 1332 30 d. 1 Jn.

CAJAS RESERVADAS
Las tenemos en nuestra bóveda, construída con todos los adelantos modernos y las alquilamos para guardar valores de todas clases, bajo la propia custodia de los interesados. En esta oficina daremos todos los detalles que se deseen.
N. GELATS Y COMPAÑIA
BANQUEROS
E. 1333 30 d 1 Jn.

OFICIAL

ANUNCIO.—REPUBLICA DE CUBA.—Secretaría de la Guerra y Marina. Ejército. Departamento de Administración. Habana, 16 de junio de 1926. Hasta las 9 a. m. del día 28 de los corrientes, se admitirán proposiciones en pliegos cerrados para suministrar HIERBA VERDE al ganado del Ejército en el Cuartel "San Ambrosio", Diaria y Sánchez Figueras, Habana. A la hora señalada serán abiertos los sobres y leídas las proposiciones. Se darán pormenores y pliegos a quienes los soliciten. J. Semidey, M. M. Brigadier General, Auxiliar del Jefe de Estado mayor, Jefe del Departamento de Administración.
5936 alt. 6d 19

República de Cuba. Secretaría de Gobernación Negociado de sellos y material. Convocatoria. Habana, Mayo 18 de 1926. A las diez a. m. del daí 22 de Junio de 1926, se recibirán en esta Secretaría proposiciones en pliegos cerrados para el suministro y entrega de efectos eléctricos, durante el año fiscal de 1926 a 1927.
A la hora y día señalados se abrirán y leerán públicamente las proposiciones.
En el referido Negociado se facilitarán a los interesados, pliegos de condiciones y cuantos más antecedentes sean necesarios.
(Fdo.) **José Ma. Espinosa**
Secretario de Comunicaciones.
5095 4d 20 2d 20

ANUNCIO. República de Cuba. Secretaría de la Guerra y Marina. Ejército. Departamento de Administración. Habana, mayo 6 de 1926.—Hasta las 9 a. m. de los días del mes de junio del año actual que se expresan a continuación, se recibirán en esta Oficina, sita en Diaria y Sánchez Figueras, proposiciones en pliegos cerrados para el suministro y entrega al Ejército, durante el año fiscal 1926-1927, de los efectos que comprenden los siguientes pliegos: EFECTOS DE TALABARTERIA Y ARNESES el 7; UTILES DE LIMPIEZA E HIGIENE el 8; EFECTOS DE OFICINA Y MATERIALES DE IMPRENTA el 9; MATERIALES DE COSTURAS el 10; MATERIAL DE CURACION el 11; DRIL KHAKI, TELA KHAKI PARA CAMISAS Y TELA PAJAMA CHECKED el 12; MATERIALES DE CONSTRUCCIONES el 14; MEDICINAS el 15; MEDICINAS E INSTRUMENTOS DE CIRUGIA DENTAL el 16; ACCESORIOS PARA TRANSPORTES el 17; ZAPATOS el 18; INSTRUMENTOS DE CIRUGIA HUMANA Y VETERINARIA el 19; MATERIAL TELEFONICO el 21 y ARTICULOS DE COSTURAS Y MATERIALES el 22 y entonces las proposiciones se abrirán y leerán públicamente. Se darán pormenores a quien los solicite.—**J. Semidey,** M. M., Brigadier General, Auxiliar del Jefe de Estado Mayor, Jefe del Departamento de Administración.
5714 3 d 7 my 16 d 6 jn

INDICE POR SECCIONES DE ANUNCIOS CLASIFICADOS

	Sección
ALQUILERES DE CASAS	1
ALQUILERES DEPTS.	2
ALQUILERES HABITS.	3
ANIMALES	4
AUTOMOVILES	5
BONOS Y CREDITOS	6
COMPRA-VENTA DE OBJETOS	7
DINERO E HIPOTECAS	8
ENSEÑANZAS	9
EMPLEOS-Demandas	10
EMPLEOS-Ofertas	11
ESTABLECIMIENTOS	12
FINCAS RUSTICAS	13
FINCAS URBANAS	14
HOSPEDAJES	15
INSTRUMENTOS DE MUSICA	16
MAQUINARIA	17
MUEBLES Y PRENDAS	18
PARA EL HOGAR	19
PARA LAS DAMAS	20
PERDIDAS	21
SIRVIENTES-Demandas	22
SIRVIENTES-Ofertas	23
SOLARES YERMOS	24
SOLICITURES. Varias	25
VARIOS. Agencias de colocaciones, etc.	26

AVISOS RELIGIOSOS

PARROQUIA NUESTRA SEÑORA DEL PILAR
TRIDUO Y FIESTA EN HONOR DEL SAGRADO CORAZON
Los días 17, 18 y 19 a las 7 y media de la tarde se expondrá el Santísimo Sacramento, se rezará el ejercicio del triduo, cánticos, Sermón y Bendición.
El domingo 20 a las 7 y media Misa de Comunión general. A las 9 misa solemne y sermón.
A las dos y media de la tarde, Consagración de los niños al Sagrado Corazón.
A las 4 Sermón Consagración de las familias y de la Parroquia al Sacratísimo Corazón de Jesús y Bendición.
Los Sermones a cargo del R. P. Joaquín Santillana S. J.
El Santísimo Sacramento quedará expuesto todo el día. 27302.—20 Jn.

PARROQUIA DE SAN NICOLAS
de Bari. Archicofradía del Perpetuo Socorro
El día 10 del actual a las 5 de la tarde dará comienzo la novena a tan milagrosa Imagen, estando de manifiesto durante la misma su D. M., siendo su fiesta el Domingo 20 a las 8 1-2 de la mañana, predicando el M. I. Sr. Santiago G. Amigo, Proto Notario Apostólico y el Domingo 27 por ser día de la Santísima Virgen, se celebrará otra fiestecita en la que predicará el Sr. Cura Párroco.
Se invita a los devotos.
La Presidenta,
RAFAELA LOPEZ.
26477 20 Jn.

AVISOS RELIGIOSOS

EL DOMINGO 20 DE JUNIO
Solemne misa a San Antonio de Padua en la parroquia del Carmen, Infanta y Concordia, con orquesta y sermón este último a cargo del Rvdo. P. Provincial de los Carmelitas Descalzos. Fr. José Vicente de Santa Teresa. Se suplica la asistencia de todos sus devotos. La Camarera, P. C.
27642—20 jn.

1. ALQUILERES CASAS

Habana

SE alquilan accesorias en Gervasio 144 entre Salud y Zanja, muy baratas. Informa: Rodolfo. 27928 21 jn.

ATENCION. Se alquila cómoda y fresca casa muy apropiada para familia que tengan niños en el colegio La Salle, 3 amplias habitaciones, sala, recibidor, comedor, moderno baño intercalado con servicio moderno. Informen en U-4256. 27859.—21 Jn.

EN lo mejor de Obispo, se cede local para comercio de lujo. Buen contrato. Informes M-8660. 27899 24 jn.

SE alquila Consulado 70 esquina a Refugio un piso moderno, ventilado, compuesto de sala, comedor, dos cuartos, baño intercalado, cuarto criados, con su servicio y demás servicios sanitarios. Informan en la misma o Teléfono M-7717. 27904 21 jn.

ALQUILO altos Neptuno 196 esquina a Belascoain, frente al Siglo XX $75.00. Informan en la misma. 27915 21 jn.

SE alquila Perseverancia 69, bajos, con sala, recibidor, tres habitaciones, comedor, baño y cocina de gas. La llave en los altos. Informan Concordia 44. Teléfono A-2583 y Compostela 26, altos. Teléfono M-5358. 27558 20 jn.

SIN estrenar se alquilan los altos y los bajos de Aguila 305, entre Misión y Esperanza compuestos de sala, recibidor, baño intercalado, cuatro cuartos y servicios de criados. En la misma informan de 8 a 10 a. m. y de 3 a 5 p. m. 27889 23 jn.

SE alquila el segundo piso de San Rafael 111, compuesto de sala, saleta, comedor, tres cuartos, cuarto de criados, baño intercalado y demás servicios modernos. La llave en el 107, bajos. 27943 24 jn.

SE alquilan en cincuenta y dos pesos los modernos altos de Esperanza 98, compuestos de sala, comedor y tres habitaciones, con baño moderno y motor para elevar el agua. La llave en los bajos. Informan: Campanario 208, altos. Teléfono M-2699. 27940 23 jn.

SE alquilan los altos de la casa Virtudes No. 44. Informan Habana 118, altos. Teléfono M-8303. 27932 33 22 jn.

SE alquila una gran esquina en Príncipe esquina a San Francisco, muy barata, propia para barra y café o lechería. En la misma informan y en el Teléfono F-4520. 27929 23 jn.

REINA 10, primer piso, primera casa, moderna, frente a Los Precios Fijos, alquilo espléndido salón para profesional, habitaciones con lavabos a matrimonios solos u hombres solos. 27924 24 jn.

SE alquilan los bajos de San Lázaro 286 esquina a Lealtad, son frescos y bonitos. La llave en los altos. Informan Reina 82 27923 22 jn.

SE alquila una casa de inquilinato con más de 40 habitaciones, propia para casa de huéspedes. Informes: José Alió y Co. Zanja 140. 27953 21 jn.

ALQUILO casa Estevez 56. Sala, saleta, cinco cuartos, servicios, cerquita de Monte y Mercado. Llave e informes en el 48. Dueño: Patria 1. M.6490. $60. 27969 21 jn.

SAN Martín 7. Se alquila una casa grande y también sirve para puesto por tener mucha barriada y mucho tráfico. Se da muy barata y contrato largo. Informan -12597. 27966 21 jn.

SE alquila un primer piso con 4 habitaciones, sala, saleta, comedor al fondo, cuarto de baño intercalado y servicio para criado aparte. Informan San Rafael y B. González. Locería. 27964 23 jn.

SAN Lázaro esquina Espada, lujoso piso fresquísimo, con saleta hermosísima, sala, tres espléndidas habitaciones, cuarto baño comedor, cuarto criados, azotea y patio. Precio $80.00. Llaves bodega, bajos. Informan San Ignacio 33. 27963 21 jn.

PROXIMOS a desocuparse, se alquilan los altos de la casa Sol 121 que comprende cinco amplias y muy frescas habitaciones sala, saleta, comedor, cocina y servicios. Informan en los bajos. Almacén de Tejidos. 27957 21 jn.

SE alquilan los altos de Infanta No. 111 compuestos de sala, comedor al fondo, 4 habitaciones, cuarto de criados, servicios sanitarios y cocina de gas. Las llaves en la bodega de la esquina de San José Precio $90. Informes: García Tuñón y Ca. Aguiar y Muralla. Teléfono A-2856. 27951 23 jn.

PRADO 8
En la mejor esquina de la Avenida del Prado, acera de la sombra, con tres pisos de mármol y magníficos cuartos de baño se alquila esa espléndida casa, propia para familia o comercio en la parte baja y para club o huéspedes en los altos. Se autorizan las adaptaciones que se consideren necesarias. Informes San Ignacio 10 esquina a Tejadillo. Tel. A-6219. 27921 23 jn.

SE alquila local de esquina, Tejadillo y Aguacate, muy barato. Informan: Aguiar 70, altos. A-2378. 27922 1 jn.

GANGA. En $125 se alquilan los bajos de San Miguel 147, entre Gervasio y Belascoain, con entrada independiente, fabricación moderna, dos ventanas, garage, sala, antesala, cuatro habitaciones, saleta, comedor, cocina, patio, traspatio, baño cuarto de criados con su servicio, agua abundante. La llave en los altos. Informan: Concordia 98. Teléfono A-4992. Dr. Loredo. 27888 25 jn.

AGUIAR, 71. PLANTA BAJA DEL EDIFICIO
The Trust Company Building, situado entre Obispo y Obrapía, Se admiten proposiciones por este amplio local. Informes en el mismo o en The Trust Company of Cuba. Obispo, 53. Teléfono M-6917.
E. 1498.—30-17

SAN NICOLAS, 171
Se alquilan los altos con sala, saleta, dos habitaciones y demás servicios. Informa: Sr. Alvarez. Mercaderes 22, altos. El papel dice donde está la llave. 27882.—22 Jn.

ALTOS EN MISION
Se alquilan los altos de Misión 10, izquierda, con sala, comedor, dos cuartos y demás servicios. Informes: Señor Alvarez. Mercaderes 22, altos. El papel dice donde está la llave. 27880.—22 Jn.

SAN LAZARO, 171
Se alquilan los bajos con sala, comedor, tres cuartos y demás servicios. Informa: Señor Alvarez. Mercaderes 22, altos. El papel dice donde está la llave. 27879.—22 Jn.

SE ALQUILA EL SEGUNDO PISO
Calle Curazao 30. Casa moderna, cielo raso y a la brisa. Precio: 40 pesos. Informa su dueño en el tercer piso. 27863.—28 Jn.

M.E.C.D. 2016

ALQUILERES DE CASAS

CASAS DE GOMEZ MENA

LAS MAS MODERNAS LAS MAS BARATAS

PASAJE LLINAS Y BENJUMEDA: En la calle Llinás, antes Santo Tomás, entre Marqués González y Oquendo, departamentos bajos y altos, independientes, compuestos de sala, cuarto, cocina, baño y patio. Precio: $26.00 a $32.00.

CALLE OQUENDO ENTRE SANTO TOMAS Y BENJUMEDA: Pisos bajos y altos, compuestos de sala, comedor, dos habitaciones, baño completo y cocina. Precio: $40.00 a $50.00.

PASAJE Y CALLE SANTO TOMAS ENTRE OQUENDO Y MARQUES GONZALEZ: Pisos bajos y altos, compuestos de sala, comedor, dos y tres habitaciones, baño completo, cocina y servicios de criados. Precio: $35.00 a $50.00.

CALLE OQUENDO ESQUINA A DESAGÜE: Tanto por Oquendo como por Desagüe, departamentos y pisos bajos y altos, compuestos de sala, comedor, dos y tres habitaciones, baño completo, cocina y servicios de criados. Precio: $28.00 a $50.00. Las llaves en Llinás, antes Santo Tomás, No. 21 G.

CALLE MANGLAR, CALZADA DE MONTE Y CALLE LINDERO, frente al Mercado Unico, amplio local para establecimiento mercantil, alquiler de situación. También plantas altas y bajas compuestas de sala, comedor, dos y tres habitaciones, cocina, baño completo, recibidor, terraza interior y servicio de criados. Precio de $35.00 a $70.00. La llave en poder del Encargado.

MATADERO No. 5 Segundo Derecha casa compuesta de sala, recibidor, comedor, cuatro habitaciones, baño completo, cocina, cuarto y servicio de criados. Precio: $70.00. La llave en la Calle Lindero No. 13 Bajos.

HABANA No. 121 Bajos esquina a la calle de Muralla, el mejor lugar de la zona comercial, hermosos bajos propios para establecimiento, almacén, oficina, etc. Precio razonable. La llave en los altos.

CALZADA DE INFANTA: Manzana formada por las calles PLASENCIA, DESAGÜE, PAJARITO Y PEÑALVER, a tres cuadras de Carlos III, casas completamente nuevas departamentos amplios en tres esquinas propios para establecimiento. Precio de situación. También casas de altos y bajos con dos cuartos, sala, cocina, baño completo y servicios sanitarios inmejorables. Precio: $35.00. Las llaves en poder del Encargado.

CALLE BENJUMEDA ESQUINA A SUBIRANA; a una cuadra de Llinás, antes Santo Tomás, cerca de Infanta y Belascoaín, amplio local en la esquina para establecimiento. Precio de situación. También pisos altos y bajos en la esquina para establecimiento, dos o tres habitaciones, cocina, baño intercalado completo, dos patios. Asimismo departamentos altos y bajos, con una o dos habitaciones, cocina, servicio y patio. Todas estas viviendas tienen las mayores comodidades, modernas y sus servicios sanitarios son inmejorables. Precio desde $18.00 hasta $50.00. La llave en poder del Encargado.

Fiador o meses en fondo. Para informes preguntar por el Encargado del grupo correspondiente o GOMEZ MENA. Habana No. 121, altos. Teléfono: M-7269.

E 1409 ind. 1 jn.

ALQUILERES DE CASAS

JESUS DEL MONTE

En Marqués de la Torre, 36 entre Madrid y Princesa, a dos cuadras de la Calzada de Jesús del Monte, se alquila casa compuesta de sala, comedor, 3 cuartos amplios, cocina, baño, y patio. Precio $50.00. La llave al lado, en el número 38. Informa PEDRO GOMEZ MENA, Habana 121, bajos. Teléfono, M-7269.

VEDADO

En la calle 21 núm. 313-315, entre B y C se alquilan dos casas de dos plantas cada una, la 313, se compone de sala, saleta baja y de tres cuartos con sus servicios en la planta alta. La 315, la planta baja se compone de sala, saleta, cocina y servicios y en la planta alta tiene un hall y cuatro habitaciones espaciosas. Tienen al fondo ambas un patio de tierra con árboles, y al frente, portal y un jardín. Se alquilan juntas o separadas, precio de situación. Informes, GOMEZ MENA, Habana, 121 altos. Tel. M-7269.

E 1408 ind. 1 jn.

LUJOSA Y BARATA CASA

Se alquilan los altos de Benjumeda 56, a dos cuadras de Belascoaín, de reciente construcción, con sala, saleta, tres habitaciones, baño intercalado con agua fría y caliente, cocina de gas. Informa: Señor Alvarez. Mercaderes 22, altos. El papel dice donde está la llave. 27883.—22 Jn.

SE alquilan los altos de Corrales número 218, entre Rastro y Cuatro Caminos, fresca y moderna sala, comedor, dos cuartos, baño completo y cocina de gas. Informan: Monte 301. Teléfono M-9671. 27826.—22 Jn.

BEERS' BOLLETIN

SE ALQUILA

S. Lázaro, altos, casa de lujo.	325
Línea, con mueb., 5 hab. gar.	200
Cerca Nuevo Belén, con mueb.	290
Calle 25, Ved., con mueb. gar.	200
A. Naranjo, bonita quinta.	125
L. Chaple, altos, mueb., gar.	65
S. Lázaro Vib., altos 3 hab.	40
Oficinas, habitaciones, ciudad.	

SE NECESITA

Casa para alquiler, y para vender a los americanos y otros ertranjeros.

SE VENDE

A. Naranjo, quinta recreo.	19.000
Miramar, bonita casa.	15.000
Amp. Alm., casa Amer. calle 12.	22.000
Ved. esq. fraile, casa de lujo.	75.000
Casa Huéspedes Hav., 12 hab.	2.000
Casa Huéspedes, Ved., 8 hab. 170	2.000

Para alquileres de casas y ventas de propiedades, vea a la casa de

BEERS HAVANA

Pres. Zayas, 9 y medio (Est. 1906)

A-3070 M-3281

E. 1499.—2d-19 Jn.

LUZ 67, FRENTE A VILLEGAS

Se alquila amplia casa compuesta de zaguán, sala, comedor, cinco habitaciones bajas y dos altas, baño y demás servicios. La llave bodega del frente. Informan en Obrapía 23 altos. Teléfono M-4393 o en Encarnación número 6. Teléfono I-1893 de 7 a 10 p. m. 27754.—22 jn.

NEPTUNO 22

Se alquilan los magníficos altos de esta casa, en la mejor cuadra de Neptuno (entre Consulado e Industria). Tienen sala, comedor, seis habitaciones, hall, dos baños (uno intercalado) y cocina. Acabados de pintar de aceite y decorados. Admirablemente distribuidos para oficinas, club, o casa de huéspedes. En el alquiler se incluye un departamento de azotea de 5 habitaciones, baño y cocina, actualmente alquilado. Informa Edgar A. Reynolds. Ferretería, Neptuno 19, tel. A-0102. 27729.—20 jn.

SE alquilan juntos o separados los bajos y altos Consulado 40 casi esquina a Genios y los altos Refugio 16. Informes Teléfono F.O.-7808. 27718—22 jn.

ACABADOS de pintar se alquilan los bajos de Malecón 84 entre Campanario y Perseverancia, la llave en la bodega de Campanario. 27774.—20 jn.

En lo mejor de Galiano se cede un local preparado ya para comercio de lujo. Informes: Teléfono U-5384.

E 1496 3 d 18 jn.

EN Panchito Gómez Toro (Corrales) número 2-E, entre Zulueta y Cárdenas, se alquila un hermoso primer piso, claro, ventilado, abundante agua, y con todo el confort moderno, compuesto de sala, saleta, cuatro amplias habitaciones, comedor, baño y demás servicios. La llave e informes en Máximo Gómez, (Monte) número 15, almacén de tabaco. 27465 21 jn.

ALQUILERES DE CASAS

SE ALQUILAN altos modernos con grandes balcones a la calle, esquina, muy frescos, agua abundante, con sala, 2 cuartos, baño intercalado, cocina gas. Escobar número 177, esquina Víctor Muñoz. 27806.—20 jn.

SE ALQUILA en $55 la casa Concepción de la Valla 26 entre Lealtad y Campanario con sala, comedor, tres cuartos, cocina y servicio intercalado, mucha agua, la llave en la bodega. 27805.—20 jn.

SE CEDE una casa propia para taller de lavado o tintorería, alquiler barato y punto muy céntrico. Informes Zulueta número 34. 27798.—27 jn.

SE ALQUILAN los altos de la más cómoda casa en San Rafael 120 3|4 esquina a Gervasio, tienen tres habitaciones, sala, y saleta, todo decorado y modernos servicios. Las llaves en la carnicería. 27808.—27 jn.

SE alquilan los bajos Benjumeda 14 B, entre M. González y San Carlos y los bajos Perseverancia 56 casi esquina a Neptuno. Informan Teléfono F.O-7808 27717—22 jn.

EN BELASCOAIN 95 edificio Recarey) se alquila el más cómodo y elegante piso vista hace fe, tiene tres habitaciones, sala y saleta, todo bien decorado, las llaves en la portería. 27807.—27 jn.

AVISO A LOS COMERCIANTES

Se alquila para comercio la esquina de San José y Lealtad, acabada de fabricar. Informan en la bodega. 27716—27 jn.

SE alquilan los altos Hospital 3 A, casi esquina a Neptuno y los bajos Lagunas 32, entre Campanario y Manrique. Informes Teléfono F.O.-7808. 27719—22 jn.

SE alquila Habana 40, primer piso esquina Cuarteles. Sala y dos cuartos y sus servicios. Siempre hay agua. La llave bodega de la esquina. Informan I-1245. 27737—22 jn.

SE alquila la planta baja de Escobar 30, en la acera de la brisa. Tiene sala, comedor, 5 habitaciones y doble servicio sanitario. La llave en la misma. Para verla de 1 a 5 de la tarde. 27712—22 jn.

SOL 90

Alquilo hermoso primer piso, sala, recibidor, cuatro habitaciones, comedor. Llave e informes Teniente Rey 33. Sr. Manuel Purón, teléfono M-5846. 27775.—24 jn.

SOL 90

Alquilo moderna nave 7x35. Doy buen contrato. Llave e informes Teniente Rey 33. Sr. Manuel Purón, teléfono M-5846. 27776.—24 jn.

SE ALQUILAN

los espaciosos altos del Café San Rafael y Oquendo, nueva construcción, cinco cuartos, sala, saleta, servicio de criadas, terraza, cocina gas, acabada de pintar. Informes en el café Tel. U-1793. 27746.—22 jn.

ALQUILO altos Lugareño 20, cerca Carlos III, frente Parque, sala, tres cuartos, comedor, baño intercalado, cocina, servicios, cuarto criados, $65. Llaves bodega, informan Mercaderes 27, A-6524. 27782.—25 jn.

SE ALQUILA el primer piso de la casa Habana 15 a media cuadra del parque Luz Caballero, consta de sala, recibidor, gabinete, tres cuartos, baño intercalado, comedor, cocina y servicios de criados. La llave en el tercer piso e informan en Rayo 110, teléfono A-9743. 27778.—25 jn.

SE ALQUILAN a 70 metros del Campo Marte, los modernos altos de Suárez 12, esquina fraile, sala, saleta, comedor, 4 cuartos, baño intercalado y demás servicios. Informan y llaves Suárez 10, bajos. 27766.—23 jn.

ELEGANTES pisos con todo el moderno confort, acabados de construir en el mejor barrio de la Habana, San Lázaro núm. 470, entre Infanta y N. Sala, comedor, tres cuartos, baño completo, cocina, cuarto y baño de criados. Agua abundante. Informan Morales y Ca. Tel A-2973. Compostela 38. E 1496 8 d-18 jn

CASAS nuevas acabadas de fabricar en Jovellar entre Hospital y Aramburo, sala, comedor, tres cuartos con luz de patio, baño intercalado, agua caliente, cocina de gas, cuarto de criados con servicio. Informes teléfono FO-7808. 27720.—22 jn.

NEPTUNO 303 y 305 altos, se alquilan sala, saleta, comedor y tres grandes habitaciones, precio $70. Teléfono F-5120 todos los tranvías pasan por allí. 27769.—21 jn.

SE alquila San Miguel 118, alto, primer piso, entrada independiente, sala, antesala, comedor, cinco cuartos, baño intercalado completo, servicio de criados, cocina gas, fresca, mucha agua. Llaves en bajos. Dueño: Prado 77-A, altos. Teléfono A-9598; alquiler 115 pesos. 27679. 25 jn.

ESTRELLA 69 y San Nicolás, una cuadra Reina, sala y saleta, muy grande, tres cuartos, uno con baño intercalado completo, hall, cocina de gas y cuarto y servicio para criados, por seis meses, 360 pesos; por mes, 70 pesos. Véase a cualquier hora. Tel. M-3583. Para proposiciones, Galiano 90. 27810. 21 jn.

SE alquilan los grandes bajos de Galiano 38, para adaptarlos a cualquier comercio, tiene cuatro naves, 600 metros capacidad, dos vidrieras al frente, acera brisa, gran portal, abierta todo el día. Dueño: Prado 77-A, altos. Teléfono A-9598. Alquiler 400 pesos. 27680. 25 jn.

SE alquila un primer piso en Monserrate número 131, frente a la Arena Colón, con tres cuartos, sala, saleta, cocina de gas y baño. Muy económico. Llame al teléfono M-7657. 27683—21 jn.

SE alquila Escobar 162, altos, entre Reina y Salud, amplios y ventilados. Llave en los bajos. Informa Méndez, teléfono I-1026 de 8 a 5. 27678—25 jn.

SE alquila en 100 pesos el segundo piso alto de la nueva casa Villegas 38, sala, saleta, comedor, dobles servicios. Informan en el mismo de 8 a 11 y de 2 a 5. 27515 21 jn

ALQUILERES DE CASAS

SE alquilan los altos de Jesús María 119, sala, tres cuartos, baño intercalado, comedor al fondo, cuarto de criado y motor. Las llaves en O'Reilly 90 Informan A-3242. 27677—22 jn.

ALQUILO bajos Virtudes 87, una cuadra Galiano, sala, comedor, cuatro habitaciones, baño con agua caliente, cocina, gas, hermoso patio. La llave en los altos. 27698—2 jul.

SE alquila la casa San Rafael número 104, bajos, compuestos de sala, saleta, comedor corrido al fondo, cinco grandes habitaciones, patio y traspatio, lujoso cuarto de baño y servicios para criados. Informes: Campanario 224. Teléfono A-1882 La llave en el número 100, altos. 27694—20 jn.

REINA 129, esquina a Escobar, se alquilan estos lujosos bajos con zaguán, sala, antesala, comedor, cinco cuartos, 2 baños, galería, patio, traspatio, con baño y cuartos para el servicio. La llave en los altos. 27571 21 jn

SE alquilan propios para casa de préstamos, sombrerería, peletería u otro negocio análogo, juntos o separados, dos locales acabados de construir, en Belascoaín, 187 y 189. La llave al lado e informes: Manrique 10, tercer piso, A-9418. 27569 23 jn

CHALET, ALQUILO

los altos en 95 pesos, con sala, comedor, cinco habitaciones, cuarto de baño intercalado lujosísimo, cuarto y servicio de criados, cocina de gas, pantry y terraza con los cuatro vientos libres. Lugareño 2, esquina a Ayesterán, a cien pasos de los tranvías de Carlos III. Teléfono U-2091. 27555 24 jn

SE ALQUILA la casa Suárez 106, sala, saleta, cuatro cuartos, cocina y comedor para familia o industria. Para verla de 9 a 11 mañana, de 3 a 5 tarde. Más informes Campanario número 24. Teléfono A-6573. 27809.—21 jn.

SANTA Clara 14, una cuadra de los muelles, un buen local para almacén o depósito, pues está montado sobre columnas, quedará desocupado el día último de mes. Informan: Oficios 20 y teléfono I-1218. 27371.—20 Jn.

ZANJA 70. Esta casa es de gran local, situada en un punto inmejorable, propia para cualquier clase de establecimiento o taller de alguna industria. Se da en alquiler muy barato que no llega a $160. La llave al lado, en el número 66 y medio. Informan, teléfono I-4673. 27522 24 jn

SE alquilan en Sitios y Lealtad, unos departamentos altos con balcones por Sitios y por Lealtad; informan en la bodega. 27286 24 junio

SE Alquilan los altos de la casa Cristina 62 A. Informa: Ramón Planiol. Luyanó 154. Tel. I-1861. 27190 20 junio.

SE alquila la bonita casa Infanta 56, entre 25 y 27. La llave al lado doctor Lamothe. Su dueña, Escobar 18, bajos. 27567 21 jn.

SE ALQUILA

San Ignacio esquina a Acosta, los altos muy ventilados, compuestos de sala, saleta, cuatro cuartos, cocina de gas con calentador, baño intercalado con abundante agua, tiene bomba Prat. Hay dos casas iguales. En la bodega, la llave Su dueño: calle 12 y 15, Vedado. Telf. F1021. 27198 29 junio

ALQUILO Zanja 116, altos, sala, tres cuartos, comedor al fondo, baño intercalado, cocina, servicios y cuarto de criados; 65 pesos; la llave en la botica; informan Mercedes 27. A 6524. 27239 22 junio.

ALQUILO modernos altos en Bruzón 15, cerca de Carlos III; terraza, sala, tres cuartos, comedor al fondo, baño intercalado, cocina, servicio criada; 65 pesos; llave en los bajos; informan Mercaderes 27; A 6524. 27240. 22 junio.

ALQUILO los altos de Dragones 37 B, y Manrique 114 A segundo piso; sala; tres cuartos, comedor al fondo; baño intercalado; cocina y servicio de criados Dragones 65 pesos; Manrique 60 pesos; llaves bodega; informan Mercaderes 27; Teléfono A 6524. 27237 22 junio

COMPOSTELA ESQUINA SAN JUAN DE DIOS

se alquilan los bajos para establecimiento. Informan: Habana 58. 27228 19 junio

ALQUILO San Miguel 179 altos G y D segundo piso, sala, tres cuartos, comedor, baño intercalado, cuarto y servicio de criados; 65 pesos altos; segundo piso 60 pesos. Llaves Botica, informan Mercaderes 27; A 6524. 27238 22 junio

SE alquila el alto de Lealtad 125, con sal, saleta, tres cuartos comedor al fondo, baño completo y una buena habitación en la azotea, es casa moderna, a media cuadra de San Rafael. Alquiler módico. Informan en La Filosofía. La llave en la bodega. 27178—22 jn.

SE alquila el piso principal de Consulado 24 a media cuadra del Prado, acera de la sombra, compuesto de sala, saleta, comedor, hall, cuatro hermosas habitaciones, baño moderno con agua fría y caliente, cocina de gas, cuarto y servicio de criados. Precio $115. La llave en los bajos. 27403 30 jn.

OFICINA, frente Secretaría Gobernación para profesional. Informes: Tacón 4, altos. A-7627. 27200 20 junio

ALQUILAMOS casa en el edificio Vidal y Blanco, Infanta y San Lázaro, cuarto piso, puede verse a todas horas; informan en Galiano 95 Telf. A 5007. 27227 22 junio.

ALQUILO primer piso con seis balcones Factoría y Misión; alquiler rebajado. Tiene sala, comedor y tres habitaciones, agua abundante. Informan Factoría 57, segundo piso. 27418 22 jn.

EN Vigía 15 esquina a Cerrada alquilo muy ventilados altos de moderna construcción, compuestos de sala, saleta, dos grandes habitaciones, cuarto de baño y servicio para criados. Informan en la misma. Hay motor para agua. 27406 20 jn.

CASITA moderna se alquila para corta familia de buenas referencias en San Joaquín 1 A entre Estevez y Santa Rosa, se compone de sala, dos habitaciones, baño intercalado con servicio completo, cocina, patio. Informan al lado y en Muralla y Compostela, Vidriera. 27459 20 jn.

SE alquila modernos altos de Alambique 27, compuesto de sala, comedor, cuatro habitaciones grandes, baño moderno. Precio 60 pesos. Informan en Universidad número 15. Teléfono A-3061. 26574—20 jn.

ALQUILO frescos altos Campanario 166, casi esquina Reina, compuestos de sala, saleta, cuatro cuartos, demás servicios, agua abundante. Llave bajoe. Informes: Teléfonos I-3644, A-5620. 27817.—20 Jn.

SE alquilan los preciosos bajos de la casa de tres plantas sita calle 27 de Noviente, antes Jovellar, Altura de la Universidad. Informes Tel. FO-[illegible] llave en la [illegible]

SE alquila un local en Oficios 15 entre Sol y Muralla, propio para almacén. La llave en frente en el No. 68; Informan: Tel. A-0370. 26763 21 jn.

SE alquila el ventilado y moderno piso alto Malecón 73, compuesto de sala, comedor, dos habitaciones, baño intercalado completo, cocina de gas y cuarto de criados. Informan en Monte 170. Telf. A-2066. 26883 22 jn.

ALQUILERES DE CASAS

PARA BODEGA

Alquilo buen local en Animas esquina a Soledad con armatostes y mostrador nuevos, tiene pesas, con 5 huecos de puerta metálica. Se da barata en alquiler con contrato. Tratar con M. García, Romay número 1. señor Méndez, Reina 19, Locería. 27128—29 jn.

SE ALQUILA

Una magnífica casa situada en la Avenida de Washington (antes Marina) número 10. Tiene portal, sala, comedor, 3 cuartos, cocina, servicios sanitarios y patio. Precio $80. Informa: García Tuñón. Aguiar y Muralla. Tel. A-2856. Las llaves en Marina 10 A.

E 1486 5d 16 jn.

SE alquila el moderno alto de la casa Virtudes 63, compuesto de sala, saleta, tres habitaciones, baño, cuarto de criados Las llaves en la bodega de la esquina de Blanco y Virtudes. Informan en B 142 esquina a 15. Teléfono F-1387. 27474 20 jn.

Escobar 39. Se alquila el fresco y moderno primer piso, compuesto de sala, recibidor, tres habitaciones, comedor, buen baño, cocina de gas y demás servicios. Precio $75. La llave en el segundo piso de la misma casa. Informan: J. Balcells y Cia. S. en C. Teléfono A-2766. 27470 20 jn.

INDIO 14, casi esquina a Monte, alquílanse espléndidos bajos, compuestos de sala, saleta, cuatro habitaciones, baño intercalado, calentador, comedor, cuartos y servicios de criados, cocina de gas, patio y traspatio. Las habitaciones etc. con ventanas exteriores, siendo los bajos más frescos de la Habana. 27445 20 jn.

SE ALQUILA

Local para establecimiento en Teniente Rey 75. Informes en Hotel. 26411—24 jn.

EN Carlos III y Ave. Presidente Menocal, al lado del café „Almendares", se alquila un hermoso local propio para un buen establecimiento. Se da contrato sin regalía. Informan en la barbería de al lado. 27355.—25 Jn.

SE ALQUILAN

Para corta familia, unos ventilados altos, interior establecimiento "La Unión" sito Calzada Máximo Gómez 163, módico alquiler, servicio completo. Informan en dicho lugar. 27103—29 jn.

PRECIO de situación, se alquila el piso segundo de Cárcel 27, vistas a Prado y Malecón, sala, saleta, comedor y cuatro habitaciones, cómoda escalera. 26711.—21 Jn.

SE alquila Estrella 235 altos y Estrella 241 altos y bajos, casas modernas, tres habitaciones, sala, saleta, baño y cocina de gas. Informes: Ramón G. Fernández, Infanta 47, taller de maderas de Buergo Alonso y Compañía; Teléfono U 1157. 27174 20 junio

PARA COMERCIO O VIVIENDA

Se alquila con grandes comodidades Acosta 66 y Picota 18, con entradas por ambas calles, garage para 4 máquinas y 500 metros de superficie. Propia para Academia, almacén, expreso u oficinas, y vivienda a su vez, por estar en barrio comercial, cerca de los muelles y pegado a la Estación Terminal. A-6420. 27364.—30 Jn.

MALECON 83. En el mejor lugar, cerca de Campanario, se alquilan los bajos, compuestos de sala, saleta, dos cuartos, comedor, cocina y baño. Informes: San Lázaro 246, de 2 a 4 p. m. o teléfono F-4918. 27389.—25 Jn.

BUENA oportunidad para el que quiera establecerse: por 150 pesos se cede en alquiler un local preparado para cualquier giro, con vidrieras a la moderna, en una de las principales calles de comercio de esta capital; también se admiten proposiciones por el traspaso del mismo. Informes en Monte 16. 27553 21 jn.

VIRTUDES 79 entre Galiano y San Nicolás, alquilo segundo y tercer piso, sala, comedor, tres habitaciones, cuarto de baño, cocina de gas y demás servicios modernos, habitaciones a la brisa. La llave el portero de enfrente. Telf. M7945. Depto. 413. Aguiar 75. 27204-05-21 junio

RAYO Y MALOJA

Se alquila hermosa y moderna casa; sala, saleta, tres cuartos, baño intercalado y doble servicio; precio: 60 pesos; las llaves en la bodega. 27582 22 jn.

ZEQUEIRA 12-A BAJOS

Alquilo casa moderna, cómoda, fresca, $45.00. Tres cuartos, sala, saleta, cocina amplia. Llaves e informes: Romay 1, alto, Teléfono M-6230.

OMOA 14-C

Alquilo casa moderna, cómoda, ventilada, $45. Sala, saleta, tres cuartos, llave e informes Monte 350, altos. Tel. M-1365. 27656 19 jn

SE alquila una casa. Portal, sala, comedor, dos cuartos, baño completo y servicio. Informan Salvador 56. 27458 20 jn.

SE alquilan las dos plantas altas de la casa San Miguel 15, acabada de fabricar, propia para pequeño hotel o casa de huéspedes: tiene quince apartamentos con lavabo de agua fría y caliente; además tiene seis baños y servicios extras. Informan: M. G. Salas, San Rafael 14, de 11 a 1 y 3 a 6. 27627 20 jn.

SE alquilan los altos de San Miguel número 274, entre San Francisco e Infanta, compuestos de tres espléndidas habitaciones, sala, saleta, un departamento en la azotea, baño intercalado y todos sus servicios a la moderna. Informan en San Miguel número 211, altos, esquina a Infanta. 27628 20 jn.

SE alquilan los bajos de Hospital número 10, entre Neptuno y Concordia, con sala, comedor y cuatro cuartos en 60 pesos. 27631 24 jn.

SE alquilan los altos de Virtudes 128. Sala, saleta, cuatro cuartos y servicios. Informan: F 1041. 27536 21 jn.

SE alquilan dos pisitos muy lindos, en lo más céntrico de la ciudad, Villegas número 30, entre Progreso y Empedrado, compuesto de sala, recibidor, tres habitaciones, cuarto de baño intercalado y cocina al fondo. Precio rebajado: 80 pesos. Informan: Sr. Gálvez: teléfono M-5416. 27602 21 jn.

ALQUILO altos Oquendo 23 y medio C., con sala, comedor, dos cuartos, baño intercalado, cocina; entre San Miguel y San Rafael; 40 pesos; llaves en los bajos; informan: Mercaderes 27; A 6524. 26633 24 jn.

ALQUILERES DE CASAS

CERCA DE BELASCOAIN

Se alquilan los lujosos altos de la casa letra G, de San José 124, entre Lucena y Marqués González, con sala, saleta, tres habitaciones, salón de comer, cuarto de criado y doble servicio sanitario con calentador. Informa: Sr. Alvarez. Mercaderes 22, altos. El papel dice donde está la llave. 27884.—22 Jn.

COMODA Y BARATA CASA

Se alquila en la calle de Agustín Alvarez, número 20, a una cuadra del nuevo Frontón y dos de Belascoaín, con sala, saleta, tres habitaciones y demás servicios. Informa: señor Alvarez. Mercaderes 22, altos. El papel dice donde está la llave. 27885.—22 Jn.

ECONOMIA NUMERO 58

Se alquila en precio reducido el cómodo y ventilado primer piso, con sala, comedor, cuatro cuartos y doble servicio. Informa: Señor Alvarez. Mercaderes 22, altos. El papel dice donde está la llave. 27881.—22 Jn.

VILLEGAS, 109

casi esquina Muralla, gran salón para comercio 500 metros. Precio situación, un gran piso 5 habitaciones, sala, recibidor, servicio intercalado 90 pesos. F-5506. 27872.—28 Jn.

SE ALQUILAN en $60 con dos meses en fondo, los frescos altos de Carmen 4-A entre Lealtad y Escobar, con tres balcones a la calle, sala, saleta, tres cuartos, cocina y servicio. Llaves e informes en los bajos. 27755.—21 jn.

COMERCIANTES

en Neptuno, se alquila una amplia casa propia para comercio. Informan en Neptuno 235-B, La Sirena. 27339.—21 Jn.

DAMAS, 16

Se alquilan unos espléndidos altos con 4 habitaciones y demás servicios. La llave en los bajos. Informan en Zenea, 255-B. U-1360. 27340.—21 Jn.

SE alquilan los amplios y ventilados altos de la casa Oquendo número 81, entre Peñalver y Desagüe; compuesto de sala, comedor, tres hermosas habitaciones, cocina de gas y baño intercalado. Informan: Mariano Prats. Aguiar, número 73. Teléfono A-7884. 27353.—20 Jn.

SE alquila amplio local propio para establecimiento en Amistad 88, esquina a San José. Informan en la misma, bodega, o en el Teléfono M-3356. 27590 21 jn.

SE ALQUILA el piso principal de San Miguel 306 entre Mazón y Basarrate. Informes en el mismo y 23 esquina a Dos, Vedado. Sra. Vda. de López. 27759.—21 jn.

MALECON 56, para matrimonio, precioso piso (encima del bajo) sala, comedor, cuarto, cocina, baño, mucha agua, fresco, espléndida vista. Malecón 56, entre Galiano y San Nicolás. 27823.—20 jn.

VIRTUDES 20 y medio, hermosa casa dos cuadras de Prado, sala, saleta, 3 cuartos, comedor, baño y cocina. La llave enfrente. Informan: I-1218. 27306.—20 Jn.

NO PASE CALOR

Se alquilan tres casas en Príncipe 12, acera de la brisa. Los bajos 70 pesos, los altos a 75 pesos, cuatro cuartos, sala, recibidor, comedor al fondo, baño intercalado superior y servicios de criado independientes. La llave al lado, (tintorería). Su dueño: teléfono I-2354. 27315.—30 Jn.

SE alquilan los altos de la casa calle Campanario 150, entre Reina y Salud, compuesta de gran sala, saleta, cinco habitaciones cocina con calentador y baño, agua abundante. Informan San Ignacio 25. José Rey Martínez, teléfono A-4200. La llave en los bajos. 27118—24 jn.

SE alquila Estrella 73 bajos, hermosa casa, moderna, compuesta de sala, saleta, tres habitaciones, comedor, baño intercalado completo, cocina de gas y cuarto y servicio de criados; informes Ramón G Fernández, taller de maderas de Buergo, Alonso y Compañía, Infanta 47; Teléfono U 1157. 27175 20 junio

AGUIAR 43, un hermoso alto moderno, a todo lujo, sala, saleta, 3 cuartos, baño intercalado, comedor, cocina y servicio de criados. Informa: El portero. Teléfono I-1218. 27305.—20 Jn.

SE alquila en San Lázaro 304, esquina a Escobar, casa moderna y a la brisa: un piso principal con sala, recibidor, tres cuartos, amplio comedor, cocina, baño, pantry y dos cuartos altos con servicio. Informan en la misma, por Malecón, altos. Teléfono M-1352. 27558 20 jn

SE alquilan habitaciones amplias y frescas, con los cuatro vientos libres, a precio de situación. Pozos Dulces 28, esquina a Desagüe, a dos cuadras de los tranvías del Príncipe, Reparto Ensanche de la Habana. 27556 24 jn

PISOS DE LUJO A PRECIO CORRIENTE casa de tres pisos acabada de construir en la calle Jovellar entre Aramburo de Hospital; compuesto de recibidor, sala, comedor, tres grandes habitaciones, baño intercalado, galería de persianas, cocina, cuarto de criados y servicio de criados Véalos hoy sin falta porque se han de alquilar pronto, y pida informes por teléfono a la Manzana de Gómez número 523; Teléfono A 7531. L. R. Giménez. (Casa de Armengol y Cadenas). 27214 21 jun.

SAN LAZARO, 37

Tres huecos. Zaguán para automóvil chico. Alto con sala grande con tanque propio. Llave en la misma. Dueño 12 y 15, Vedado 27114—26 jn.

SE alquila un hermoso piso alto, de fabricación moderna, con sala, recibidor, 3 cuartos, baño intercalado, comedor, cocina y cuarto de criados en $80.00. Cuba y Santa Clara. Informan allí. Rodríguez y Comp. 27441 20 jn.

SE alquila la casa Montoro 36 B, con sala, comedor y cuatro cuartos, baño intercalado, con cocina de gas, la llave en la misma, Manzanero. Telf. U-2321. Ensanche de la Habana. 27136—24 jn.

SE alquila un gran local en Habana 156, entre Sol y Muralla, 556 metros superficie. Se dan facilidades para el contrato y en buenas condiciones. Informes: Muralla 53. Teléfono A-3376. L. García. 24394.—29 Jn.

SE alquila una planta baja de la casa Vigía 50, compuesta de sala, comedor y tres cuartos y servicios modernos. Informan Aguilera 71. Tel. A-6525. 26928 20 jn.

SE alquilan los altos de Corrales 230, a media cuadra de Los Cuatro Caminos. Tienen sala, comedor, tres cuartos, baño y cocina. Alquiler $50. Informa doctor Fernández, Habana 8[illegible], tercer piso. 26926 20 jn.

AL COMERCIO

Para uno o dos almacenes o industria, se alquilan los bajos de Habana 111 y 113 entre Teniente Rey y Muralla, con 730 metros. Contrato en buenas condiciones. Informes Amargura 31, por Habana. 25816 21 jn.

ALQUILERES DE CASAS

SE alquila al piso alto de Merced 89 esquina a Picota. Llave en los entresuelos. Informan Carlos III 221 altos. Teléfono U-4170. 27405 20 jn.

Cerro

SE alquila una casa en Infanta 30, Reparto Las Cañas, entre Santa Teresa y Daoiz, con portal, sala, saleta, 3 grandes cuartos, baño y demás servicios. Informan al lado. 27841 26 jn.

SE alquila la casa Atocha 17, altos, acabada de construir, se compone de sala, saleta, un gabinete, 3 cuartos y comedor al fondo y baño intercalado completo. Informan en los bajos. 27830.—21 Jn.

EN el Cerro alquilo los frescos altos de Churruca y Daoiz. Precio módico. Se componen de sala, recibidor, tres cuartos, baño intercalado y cocina. Tiene gas y electricidad. Informan en la bodega de la esquina 27722—25 jn.

SE ALQUILA en $60 la casa Santa Teresa 3, Cerro, casi esquina a la Calzada, con sala, saleta, tres cuartos, comedor, servicios y gran patio, la llave en la bodega. 27804.—20 jn.

CERRO, alquilo fresca casita en Salvador 13, tiene sala, dos cuartos, patio y servicios sanitarios, pisos de mosaico. Informan en los altos al lado o en la bodega de Salvador y Recreo, teléfono I-5711. 27761.—21 jn.

SE ALQUILA $90 casa espléndida, Cerro 454, con todo el confort moderno. Informes Salud 21, teléfonos A-2716, U-4046. 27779.—25 jn.

SAN Rafael 43. Se alquila el tercer piso Es nuevo y lujoso con todas las comodidades, propio para corta familia. Para informes en San Miguel 91, bajos. 27000 22 jn.

Jesús del Monte—Víbora

SE alquilan los altos de Avenida de Acosta 4, Víbora, compuestos de sala, saleta y tres cuartos, bomba y tanque de agua. La llave en Jesús del Monte, número 661, bodega. Informes Alonso y Compañía. Inquisidor, número 10. Teléfono M-5111. 27875.—26 Jn.

SE alquila Calzada de Luyanó, número 61-A, altos, sala, comedor, tres cuartos, baño etc. 60 pesos. El encargado en el bajo. 27842.—21 Jn.

SE alquilan los altos de Avenida de Acosta y Primera, Víbora, compuestos de sala, saleta y cuatro cuartos, bomba y tanque de agua. La llave en Jesús del Monte número 661, bodega. Informes: Alonso y Compañía. Inquisidor número 10. Teléfono M-5111. 27876.—26 Jn.

SE alquila Luz Caballero y O'Farrill una casa compuesta de sala, comedor, tres cuartos con sus servicios sanitarios, garage con cuarto en los altos y jardín. Informan Teléfono M-7717. 27903 21 jn.

VIBORA, se alquilan los altos de San Francisco y San Anastasio, 5 cuartos, sala y comedor, servicios modernos, sesenta pesos. San Francisco No. 2. Para comercio. 27898 22 jn.

MAGNIFICA nave de hierro con 3.000 metros de terreno, propio para una industria grande, con chucho de ferrocarril a dos cuadras de la Calzada de Cristina, se alquila con contrato largo. Informan en Campanario 68, señora de Fernández. Teléfono A-2052. 27905 21 jn.

ALQUILO a $30 casas en O'Farrill y Goicuría. Jardín, portal, sala, saleta, dos cuartos, baño moderno, calentador, cocina patio, tengo esquinas para establecimientos. Teléfonos I-3688 y A-0208. 27956 21 jn.

SE ALQUILA

la casa San Mariano 133, Víbora. Está en lo más alto, muy fresca. No falta agua. Su construcción es moderna. La llave en la bodega. Su dueño Teléfono A-8323. 27947 24 jn.

BUENA casa a la brisa, 5 habitaciones, doble servicio, tranvía puerta, garage, comedor, etc. Santa Emilia 51 frente botica. La llave e informes I-4954. 27977 20 jn.

ESQUINA FRAILE en la Víbora, Reparto Batista, alto fresco, alquilo precioso chalet, altos y bajos. Tres habitaciones con baño intercalado, sala, comedor, cocina, hall, portal, jardín y garage. Renta $60.00 mensuales. También se vende dando muy poco de entrada y el resto a pagar con la renta. Teléfono I-4142. 27733—24 Jun.

EN LO MEJOR de la Víbora, Loma del Mazo calle O'Farril número 49 se alquila una preciosa casa muy barata, con sala, saleta, comedor, cocina, baño y 4 habitaciones, la llave en la bodega y al fondo se alquilan cuartos muy baratos. 27740.—23 jn.

LAS CASAS MAS MODERNAS DE LA HABANA SE ALQUILAN A $26.00

En lo más fresco de la Habana, Calle Arango esquina a Justicia, a dos cuadras del tranvía de Luyanó. Tienen dos cuartos, baño, cocina y patio, otros mayores $30, no es pasaje, agua abundante. Las llaves en la lechería. Informan M-5523. 27728.—21 jn.

SE ALQUILAN casitas baratas en Pérez 21 a 20 metros de la Calzada de Concha. Informan en la bodega de Pérez y Concha. 27753.—22 jn.

SE ALQUILA

En la Víbora la hermosa casa calle de Carmen número 8 entre San Lázaro y San Anastasio a una cuadra de la línea de tranvías y de la Calzada. Se compone de portal, una gran sala, galería, cuatro cuartos, baño intercalado, comedor, cocina de gas, y en los altos tres habitaciones con baño intercalado, tiene calentador de agua, garage y dos habitaciones para criados. La llave en la casa de la esquina número 6. Informa el señor Bombalier en Cuba 52 bajos. 27709—27 jn.

ALQUILERES DE CASAS

SIN ESTRENAR

Se alquila la esquina de fraile de Lacret y Pasaje Este. Pasaje Santos Suárez (bajo); gran local con cuatro puertas; propio para establecimiento (alto); comedor, sala, saleta, cuatro cuartos y servicios modernos: otra a la brisa, con comedor, sala, dos habitaciones, precio de situación; la llave en la bodega de la esquina, El 20 de Mayo. 27544 24 jn.

VIBORA, CHALET DOS PLANTAS

alquilo; jardín, portal, vestíbulo, recibidor, sala, hall, comedor, seis habitaciones, tres baños, cuartos y servicios de criados y garage. Informan I-2296. 27525 21 jn.

SE alquila la casa Milagros 37, una cuadra de la Calzada, muchas comodidades y moderna. Informen: Teléfono I-6075. 27310.—20 Jn.

SE alquilan sin estrenar los altos y bajos de Tejar, entre Octava y Novena, Lawton, compuestos de portal, sala, 3 cuartos, comedor, servicio completo, patio, traspatio grande, ls altos, sala, saleta, 3 cuartos, comedor y terraza, precio 45 pesos. Pasan 4 líneas carritos por la esquina. Dueño: M-7616. 27352.—23 Jn.

SE alquilan dos casas Reparto Los Pinos, calle Cuervo, número 9. Informan al lado o teléfono I-6241, 25 pesos, sala, comedor y 4 cuartos, servicios sanitarios y patio, portal alante. 27366.—21 Jn.

ALQUILAMOS naves con chucho. Ca. Madera Planiol, Luyanó 154. 27684. 25 jn.

SE alquila una casa de altos en lo mejor de la Víbora, frente al Colegio Marista, tiene sala, comedor, cuatro cuartos y servicios. Precio $50.00. Informan: José Antonio Saco y San Mariano. Teléfono I-3457. 27704—27 jn.

VERDADERA GANGA

Precio situación; doy casa en la calle Enamorados 12, entre Durege y San Julio, con portal, tres cuartos de 4 y medio por 4, baños intercalados, saleta 6x3, comedor al fondo, sala 6x4 y demás comodidades; véame de 2 a 7 p. m. en la misma. 27583 22 jn.

ALTOS en la Víbora. Magníficos y frescos, agua abundante. Octava 33 esquina a Milagros. I-2319. 27200 20 junio.

SE alquila una casa de mampostería, compuesta de jardín, portal, sala, comedor, cuatro cuartos, cocina y servicios. Informan en la fábrica de gaseosas La Juanita, F-O. 7431. 27535 21 jn

ALQUILO modernos bajos Durege 17, entre las dos líneas Santos Suárez, sala, saleta, tres cuartos, baño intercalado moderno, demás servicios, agua abundante. Llave al lado. Informan: Teléfonos I-3644. A-5620. 27318.—20 Jn.

ACABADAS de fabricar, se alquilan varias casas, en la calle A y 17, Lawton, altos y bajos, compuestas de portal, sala, saleta, baño intercalado completo con agua caliente, dos y tres cuartos, saleta de comer al fondo, cocina, patio y traspatio. Pasan a media cuadra todos los tranvías de la línea Lawton, estando a dos cuadras del paradero de La Bien Aparecida, diez minutos de la Estación Terminal. Precio: los bajos, 30 pesos; los altos 35 pesos. Informan en las mismas y la panadería La Flor de Pando, Inquisidor y Luz, Teléfono M 1611. 27269 24 junio.

CASITA, en Oquendo número 115, entre Desagüe y Benjumeda, compuesta de sala, saleta, tres habitaciones y demás servicios. Se vende en módico precio. Informan en F-2886. 27392.—25 Jn.

SE ALQUILA UNA CASA

con tres habitaciones, sala, comedor y baño intercalado en $45.00. Pasaje Sur de la Sola entre Sola y J. H. Goss, a cuatro cuadras del tranvía Santos Suárez. Informan en la casa de enfrente. 27181—24 jn.

SE alquila hermoso chalet de esquina, en Avenida de Acosta y Milagros, compuesto de jardín, portal, recibidor sala, comedor con vista a la calle, baño completo intercalado, cinco amplias habitaciones, cuarto para criado y chaufeur con servicio y garage para dos máquinas. Agua abundante. Se da barato. Informan: Universidad 15. Telf. A-3061. 26575—20 jn

AVENIDA Libertad entre Poey y Revolución, cerca de la Calzada de la Víbora, se alquila casa nueva fresca; se da barata; la llave al lado; informan teléfono I 2239. 27291 20 junio.

SE alquila en Luyanó, calle de Pérez y Fábrica D., una casa moderna con sala, comedor y dos habitaciones. Precio $30.00 Informan E. Fernández y Ca., S. en C. Belascoaín esquina a San Rafael. Ferretería. Teléfono U-5215. 27585 22 jn.

SE alquila una casita nueva alta, muy fresca, abundante agua, con dos cuartos, sala, comedor, cocina, servicios, patio, frente a los carritos. Informan en la misma a todas horas, Concha e Infanzón, panadería, Telf. I-2341. Se da barata. 26831 20 jn.

SE alquila una magnífica nave de 1000 metros, sita en Concha y Luco, a una cuadra de la calle Fábrica, informan al lado; fábrica de bastidores y en la ferretería Los Dos Leones, Galiano 32, Teléfono A 0603. 27623 21 jn.

SE alquilan independientemente los altos de la casa Jesús del Monte 332, entre Madrid y Pamplona, acabados de fabricar, compuestos de portal, sala, recibidor, tres cuartos, baño intercalado, comedor, cocina, cuarto de criados y servicios, con agua abundante. Informan en la Panadería "La Bien Aparecida" o su dueño: Francisco Gómez. Real, 44, Marianao. Teléfono FO-7416. Precio 80 pesos. 27372.—25 Jn.

O'FARRILL 26 Loma del Mazo, Víbora, se alquila con portal, sala, comedor, 4 cuartos, baño intercalado, servicio para criados, jardín, patio y traspatio. 27550 24 jn

Marianao

SE ALQUILAN los altos situados en la calle 14 esquina a 13, Reparto Almendares de Nicanor del Campo, a una cuadra del Crucero, con doble línea de tranvías por el frente, compuestos de terraza, sala, recibidor, cuatro cuartos, baño intercalado con agua fría y calentador, hall, comedor, pantry, cocina, dos cuartos de criado con su baño y garage. Entrada independiente, la llave e informan en los bajos. Teléfono FO-1340. 27764.—20 jn.

FOLLETIN 13

B. M. CROKER

HIJOS DE LA SELVA

ADAPTACION DEL INGLES POR LUIS ROIG DE LLUIS

De venta en la librería "Cervantes", de Ricardo Veloso, Avenida de Italia (Galiano) No. 62. Tel. A-4958

(Continúa)

dor y secretario del rajah de Dschambore, y tengo encomendada la inspección de sus bosques; así es que tendremos que mantener algunas veces relaciones oficiales. Con frecuencia vengo a hacer compañía a Scruby y voy también a nuestra pequeña colonia.

—Ya lo sabía—dijo Trafford con sequedad.

El tono protector de Gresham y la importancia que se daba como secretario del rajah se le hacían insoportables.

Cuando Scruby salió para saquear la despensa cogió Trafford una silla y se sentó; estaba sorprendido de la pulcritud, orden y confort que reinaban en aquella casa. De las paredes colgaban cabezas de búfalo, una porción de astas y cuernos y cuadros de caza. Había también estantes para libros, hechos con bambúes, una amplia mesa de escribir, butacas bajas y anchas de alto respaldo inclinado que incitaban a dejarse caer sobre ellas después de las fatigas de un día caluroso.

—Sí—dijo Gresham adivinando el pensamiento de Trafford—: el **Ganso** sabe cuidarse: buen cocinero, buenos caballos y un bungalow al que no le falta el menor detalle. Sólo falta la señora de la casa, por más que me parece difícil que alguna quisiera venir, porque la colección de fieras es demasiado numerosa para una mujer de nervios delicados.

—¡La colección de fieras!—repitió Scruby, que entraba en aquel instante seguido de un khimutgar (1), que llevaba una bandeja—. ¡Bah, lo mismo me da!—Se sentó y ofreció a su huésped un vaso de cerveza—. La colección de fieras tiene ya el renombre adquirido de ser algo digno de verse y son muchos los que la visitan. Y, sobre todo—añadió con un poco de malevolencia—, es preferible una casa de fieras a una casa de reptiles.

—Si vas a emprenderla conmigo—contestó Gresham—me evaporo— y se levantó y cogió su látigo—. Quiero ir a hacer una visita al doctor. Hasta luego, **Ganso**. Buenos días, mister Trafford. Me alegro mucho de haberle conocido. Tiene usted que ir un día a Dschambore para conocer a mi querido rajah. ¿Va usted a regresar esta noche a Pahari?

—No—contestó Scruby con la boca llena—. Mister Trafford va a ser mi huésped durante unos días.

—¿Ah, sí?—preguntó Gresham, deteniéndose bajo el dintel de la puerta—. ¿ Ydónde le vas a alojar?

—¿Dónde quieres que le aloje sino en el cuarto para huéspedes?

La fisonomía de Gresham se ensombreció.

—Te advierto, joven, que allí he metido mis cosas. ¿Adónde voy a ir yo?—preguntó en tono provocador.

—Lo siento muchísimo mi querido Gresham; pero esta vez, por excepción, tendrás que irte a otra parte; tu sabrás adónde—dijo Scruby regocijado—. En casa de los Castellas o en la del doctor encontrarás de seguro albergue para la noche.

Sí, sí—dijo el huésped pasaportado, y después de pensarlo un rato añadió, como si se le hubiera pasado el enfado:—Bueno; pero vendré a comer contigo, porque tengo muchas ganas de conocer mejor a nuestro nuevo amigo.—Y dirigió una rápida mirada a Trafford. Poco después se le oyó llamar y dar imperiosas órdenes en indostánico a los mozos de cuadra.

—No le ha hecho mucha gracia—observó Scruby, cuando poco después salió a fumar con su huésped a la galería y vieron a un jinete que se alejaba galopando en un soberbio caballo castaño—. Gresham está acostumbrado a considerar esta casa como si le perteneciera; es un hombre de una audacia muy grande y muy listo, a su manera. Debe emanar de él alguna influencia mágica, porque consigue todo lo que se propone y todos hacen su voluntad, mientras él no guarda la menor consideración a nadie. Como ya le dije a usted, toda la colonia baila al son que él toca.

—Lo que no me explico es por qué—repuso Trafford, a quien decididamente desagradaba aquel sujeto.

—¡Qué sé yo! Gresham está convencido, sin duda, de habernos descubierto, como si hubiéramos estado viviendo en una isla ignorada, y hay que concederle que ha traído mucha vida a nuestra pequeña colonia, nos ha enseñado muchas novedades y nos ha civilizado un poco; él afirma poseer el don envidiable de hacer pasar el tiempo agradablemente a la gente y se ha llegado a imaginar que sin él no podríamos ya vivir.

—Y si no hubiese logrado ese puesto cerca del rajah, ¿seguiría pegando la gorra a las diferentes familias o habría regresado a Inglaterra?

—A eso, francamente, no puedo contestar; ese hombre es un enimma y astuto como un zorro. Además, baila admirablemente, entiende mucho de modas de señoras y de caballos, pero, ¡por amor de Dios, no le compre usted ninguno!; juega al "bridge", observando todas las reglas del arte, y bebiendo... ¡hay que verle!: dos botellas de champán se las bebe como si fueran de agua.

—¿Cómo me dijo entonces mister Kennedy que este Chandi era una verdadera Arcadia donde no se conocían ni el juego de cartas ni el champán? Según él un verdadero Paraíso sin Eva y sin la serpiente.

—Tío Dick hace yia algunos años que no ha estado allí, y desde entonces ha variado Chandi, donde ya no nos faltan ni nuestra hermosa Eva ni la astuta serpiente... "nomina suni odiosa". Gresham tiene mucha culpa de ello; cuando viene a nuestra comarca un pez de esos muy gordos hay que verle alrededor de él como un faldero que mueve la cola, echándoselas de ayudante.

—¿De modo que a usted le gusta?

—No sé si me gusta; lo que sí puedo decir es que no le temo. —Scruby se estiró y disimuló un bostezo.—Pero siempre conviene más tenerlo por amigo que por enemigo.

—¡Pero si es el mismo pobre diablo que usted recogió hambriento y con el bolsillo vacío en un dákbungalow!

—Sí; pero desde entonces, ¿qué es? La mano derecha del rajah y el idolillo de nuestra pequeña colonia, de la que se estará ahora dejando admirar, jinete en mi mejor caballo... Pero vaya usted: su equipaje y su coolie han llegado y quiere enseñarle mi cuarto para huéspedes. Podrá usted bañarse, y cuando termine le enseñaré mis dominios.

Más tarde presentó solemnemente Scruby sus perros: Toh, Dick y Fany.

Al pobre Harry lo devoró una pantera. Le regalaré a usted uno de los hijos de Fanny, con la condición de que se llame Henry. Los perros son de pura casta inglesa; aquí lo que les sucede es que se les tuercen un poco las patas y ladran de otro modo.

Después enseñó, lleno de orgullo, sus cabezas de animales, las pieles, la colección de mariposas, el jardín, las cuadras y también una panterita, a la que quería mucho, y, por último, a su predilecta, la osa "Barli".

—No me gusta tirar a los osos—contó—, porque gritan de un modo tan lastimero al sentirse heridos que no se olvida en mucho tiempo. Hace dos años maté a la madre de "Barli", cuando ésta estaba sentada sobre su lomo; era entonces un poco más grande que un gato. Me llevé a la pobre huérfana, que se resistía desesperadamente, y ahora, ya lo ve usted, come de la mano como un perro.

"Barli", una simpática joven osita, tendió la pata a Trafford haciendo una porción de muecas; tenía una mancha blanca alrededor del cuello, como si fuese hasta el fin de la espina dorsal, dividiendo en dos partes la pelada piel, como si la hubieran hecho con un peine.

—"Barli" es sumamente mansa y muy amable con los perros y con todo el mundo.. Y aprecia los bizcochos que son, para su gusto, lo mejor que existe.

—¿No le da usted nunca carne?

—No. ¿Se ha olvidado usted de su historia natural? "Barli" es vegetariana; para desayunarse toma leche ya mediodía y por la noche un kilo de arroz cocido. Durante el día tenemos que atarla o encerrarla, porque es muy cuiosa y le gusta olisquear y armaría un desbarajuste en casa revolviendo todo. De noche se la deja suelta y anda por todas partes, pero no se aleja de casa.

—¿Ha visto usted las cicatrices que tiene en su simpática carita?

—Sí; serán sin duda consecuencias de riñas con gatos.

—No; con una pantera que quería llevarse a un perro que era su predilecto; pero "Barli" lo defendió y la fiera tuvo que irse chasqueada.

Antes de la comida fueron a pie los dos jóvenes a Chandi a ver el Club, un pequeño bungalow con techo de paja y una ancha galería, rodeado de emplazamientos para juegos deportivos.

—Tiene usted que hacerse socio—dijo Scruby cuando entraron en el Club—y cuando venga se queda a dormir en mi casa.

El "fumoir" estaba vacío; en la inmediata sala de billar jugaban los jovencitos muy descoloridos.

—Son dos dependientes de Heron —le dijo Scruby.— Aquí no podemos ser demasiado exclusivistas, y estos pobres chicos necesitan alguna distracción. Los aristócratas —añadió sonriendo —están de seguro en la sala de juego.

Descorrió un purdah y vieron a unos jugadores de "bridge", que levantaron la cabeza y, con un movimiento de ella, saludaron a Scruby. Uno de ellos era Gresham.

—El señor que está enfrente de nosotros es el doctor — murmuró Scruby; aquel de pelo gris que está en mangas de camisa es Heron, y el otro es Maguire. Vámanos para no estorbarles; detestan a los mirones; así es que lo mejor que podemos hacer es evaporarnos.

* * *

A la hora de comer se presentó Gresham, demostrando un excelente buen humor.

—Ha ganado usted, ¿verdad? —preguntó su anfitrión.

—Sí, pero sólo un par de rupias; el doctor tuvo mala suerte, muy malas cartas y ningún triunfo. ¿Usted juega también? —preguntó Gresham dirigiéndose a Trafford.

—No mucho y no muy bien.

—Ya le entrenaremos aquí. En el dschungel hay que matar el tiempo con la caza, la bebida y las cartas.

—Habla de ti mismo y no generalices —objetó Scruby.

Sí; todo el mundo sabe que eres un santo y que se te debería poner en un altar; lo que de mí, gracias

(1) Khimutgar: criado que sirve a la mesa: palabra del indostánico oriental.

M.E.C.D. 2016

ALQUILERES DE CASAS

PARA panadería. Se alquila un gran local con su horno de cantería, garage para carros, etc. Santa Petronila, 25, Marianao. Informan al lado.
27519 26 jn

REPARTO La Sierra, calle 8 entre Primera y A. Se alquila casa moderna. Informan Teléfono F-5632. 27586 21 jn.

SE alquila un local para carnicería, Calzada de Columbia esquina a 20. Informan al lado. 27518 1 jl

CHALET VILLA JOSEFINA PUENTE ALMENDARES

Se alquila este chalet que ocuparon los Antiguos Alumnos de Belén, con sus terrenos anexos, conteniendo campo de tennis, basket-ball, frontón jai-alai, sala de gimnasio y duchas. Informan: Villa Josefina, Calzada esquina a I. Teléfono F-1439.
27120—20 Jun.

EN MARIANAO Reparto Buen Retiro, se vente o alquila un chalet, no es grande, pero tiene 520 varas de terreno, barato y no tiene precio por el punto, siempre fresco, no hay calor nunca, sano y aire puro. Informan Real 174, teléfono FO-7081, Marianao. 27817.—21 jn.

SOCIEDADES DE RECREO O CENTROS REGIONALES

Se alquila con contrato el magnífico chalet situado en la salida del Puente Almendares, recientemente ocupado por el Club Atlético de Cuba o Antiguos Alumnos de Belén. Casa Club, courts de tennis, Jai Alai, Sala de Armas, baños y duchas, terreno de base ball, floor de basket ball, gimnasio. Informan: Manzana de Gómez 206, de 3 a 6 p. m. Teléfono A-0383.
27199 21 junio.

QUEMADOS de Marianao. Casa-quinta. Se alquila una hermosa casa con gran jardín, muy oportuna, muy saludable para familias con niños, servicio sanitario con todos los adelantos modernos. Precio ciento setenta y cinco pesos ($175.00). Informes en la misma, Villa Hortensia, calle Santa Catalina esquina a San Jacinto o en el Hotel Montserrat. Departamento 405. Teléfono A-1165. 27047 21 jn.

SE ALQUILA QUINTA EN LA LISA

Con frente a la Calzada y a los Parques de la Coronela. Tiene casa amueblada, moderna, de lujo, de dos plantas, otra casa de vivienda, departamentos servicio, garage tres máquinas, jardines, bosque, frutales, etc., etc. Tranvía de la Lisa con paradero en la Quinta. Alquiler mensual: $460.00. Informa:
MR. BEERS
Pte. Zayas (O'Reilly) 9½
Teléfono A-3070
E 1487 5d 16 Jn.

EN la calle de Miramar, entre las de Núñez y Buena Vista, se alquilan los modernos altos compuestos de terraza, sala, hall, cuatro habitaciones, sala de comer, cuarto para criado con su servicio, servicios intercalados, cocina, garage y cuarto para chauffeur, son muy ventilados y están a una cuadra de los tranvías de Marianao y a dos cuadras de la Calzada de Columbia. Informan en el chalet de la esquina. Villa María. Teléfono FO-1414. 27345.—21 Jn.

Vedado

VEDADO. Se alquilan los altos de la casa calle A esquina a 29, con sala, comedor, tres habitaciones, servicio completo, agua fría y caliente y cuarto con su servicio para criados $65. La llave en los bajos. Teléfono M-2215. 27900 23 jn.

VEDADO. Se alquila en cincuenta y cinco pesos la casa Quinta 17 1-2, con jardín, portal, sala, comedor, tres habitaciones y una de criados, patio, cocina, baños y doble servicios sanitarios. Informan en Calzada 167 entre I y J. 27917 21 jn.

SE alquilan los espléndidos altos de la casa calle Paseo 226 esquina a 23. La llave en los bajos. Informes La República. Galiano 104. Teléfono A-1796. 27955 28 jn.

SE ALQUILAN en $170.00 los bajos de H. número 3 entre Calzada y Quinta, Vedado, acabados de reparar, 5 cuartos y dos baños intercalados, garage, sala, comedor, cocina, entrada independiente. Fiador. Pueden verse a cualquier hora.
Informa:
SEPTIMIO C. SARDIÑA
Aguiar 106
Teléfono M-7245
E 1502 2d 19 jn.

SE alquila los especiosos altos de 17 entre Paseo y 2, a persona de gusto, en los bajos informan. 27721—21 jn.

SE alquilan los altos de la casa, moderna construcción, situada en la calle 29 entre B y C. Se componen de sala, comedor, cuatro habitaciones, cuarto de criado, doble servicio sanitario y baño moderno. Las llaves en el piso de al lado. Informa: García Tuñón. Aguiar y Muralla. Teléfono A-2856. 27952 23 jn.

SE alquila lujosa casa amueblada dos esquina 11, esquina fraile 375 pesos y magnífica casa Línea número 2. Pablo Suárez. Banco Nova Escocia 315. Teléfono M-8270, de 9 a 4 días hábiles. 27865.—23 Jn.

SE alquila la bonita casa Tercera esquina a D., a una cuadra del Parque Villalón con cuatro cuartos y demás comodidades. Precio $130. Informan San Lázaro 33. Teléfono A-1065. 27966 22 jn.

CASAS altas y bajas por estrenar deliciosa situación. 14 y Calzada, Vedado. Informes: A-3633. 27860.—22 Jn.

ALQUILO CON muebles o sin ellos fresco y cómodo chalet de 23 y 8, puede verde Almendares. Informan en Arroyo Naranjo. Teléfono 448. 27877.—23 Jn.

Se alquilan espléndidos altos, a la brisa, calle 27 entre A y B, seis dormitorios, dos lujosos baños, pantry, cocina, garage, servicio criados, chofer. Informan: FO-7811.
27850.—27 Jn.

ALQUILERES DE CASAS

EN CALLE 10 número 15, esquina a 13, Vedado, se alquilan dos casas altas, acabadas de fabricar, con sala, comedor, tres habitaciones, baño intercalado, terraza, cuarto y servicio de criados, también se alquila otra de balcón, con un cuarto menor. Llaves e informes en la misma a todas horas. 27744.—21 jn.

AMUEBLADA se alquila en el Vedado una casa en la calle 27 número 9, entre J y K a familia de buenas referencias y garantías. Teléfono: F-3566. 27735—24 jn.

CALLE 17

entre L y M, acera de la sombra, se alquila la casa número 12, bajos, compuesta de jardín, portal, sala, recibidor, cuatro cuartos, dos baños, uno intercalado, comedor, cocina de gas, cuarto de criados, servicios de criados, calentador y agua corriente en abundancia. Informan en el número 10, altos. 27780.—23 jn.

VEDADO. Se alquilan altos y bajos independientes de la casa número 422 de la calle 25 entre 6 y 8, con grandes comodidades y confort moderno. Informan: altos esquina número 428. Teléfonos: F-4992 y A-3974. 27794.—22 jn.

VEDADO. Se alquilan altos de A entre Línea y 11, vestíbulo, terraza, sala, comedor, hall, 5 cuartos, dos baños, cocina, cuarto y servicio de criados, garage. Llave en los bajos. Informan Tel. M-1002. 27765.—20 jn.

SE ESTA pintando para alquilarla inmediatamente. Calle Cuatro número 253 bajos, entre 25 y 27, jardín, gran portal, sala, comedor, tres cuartos, cocina, servicios, cuarto de criados, agua abundante. $75. Llave esquina a 25, bodega. Teléfono FO-7457. 27748.—22 jn.

EN el Vedado, se alquila una casa que tiene cuatro grandes habitaciones, sala, comedor, dos baños completos, cocina, jardín y patio, cuarto y servio para criados En la misma informan, calle 11 número 491 entre Doce y Catorce. 27706—22 jn.

SE alquila bonita casa, calle dos esquinas; 25; jardín, portal, terraza, sala, comedor, cuatro habitaiones, hall, baño completo, cocina de gas, cuarto de criados. Informes: 23 y 2, señora viuda de López. 27615 20 jn.

EN $55, alquilo casa moderna, calle 18 número 29-B, entre 15 y 17, jardín, portal, sala, saleta, tres cuartos, cuarto baño completo, cocina amplia, patio, separada de otras casas, fresca azotea. 27517 20 jn.

SE alquilan dos casas acabadas de construir; una tiene 5 cuartos, baño intercalado, y la otra tres cuartos. Informan teléfono F-1403, 15 y 20, Vedado. 27557 24 jn

SE alquilan los hermosos altos de la calle de M número 98, altos, entre San Lázaro y Jovellar, a una cuadra del tranvía, y casi en la Loma de la Universidad, con agua abundante; tiene sala, saleta, comedor, cinco cuartos, cuarto de criada, dos baños intercalados completos y baño de criada. Gana $85, entiéndanse directamente con la dueña. Cerro 532, teléfono I-1002. La llave en la bodega de la esquina.
27572 22 jn.

EN EL VEDADO se alquilan los hermosos y modernos altos de 9 casi esquina a I, con terraza, recibidor, sala, comedor, dos halls, cuatro habitaciones, baño, pantry, cocina, cuartos y servicios de criados y garage. Informan en I número 5 entre 9 y 11. 27815.—27 jn.

SE alquilan los altos recién pintados de la casa de moderna construcción, situada en la calle 27 entre B y C. Se componen de sala, comedor, 4 habitaciones, cuarto de criado, doble servicio sanitario y baño moderno, cocina de gas. Precio: $80. Las llaves en la bodega de 27 y B. Informa: García Tuñón. Aguiar y Muralla. Teléfono A-2856. 27393 20 jn.

SE alquilan los altos de la casa calle 11 número 26, Vedado, compuesta de tres habitaciones, sala, comedor, cuarto de baño, cocina de gas y carbón, un cuarto para criado y terraza. Agua abundante. Informan San Ignacio 25, teléfono A-4200. José Rey Martínez Las llaves en los bajos de J esquina a 11. 27119—24 jn.

SE alquila el piso bajo de la moderna casa calle 3a. entre A y B, compuesto de portal, sala, comedor, tres hermosas habitaciones, lujoso baño, cocina, pantry, cuarto y servicios para criados, independientes, garage y galería al fondo. Las llaves en la bodega de la esquina de B. No. 142, esquina a 15. Tel. F-1387. 27475 20 jn.

EN 95 pesos s alquila, amueblada, la casa de una sola planta con cuatro cuartos, cuarto baño y servicio para criados, patio, traspatio y jardín al frente y terraza, B número 3, Vedado. Informan: en la misma. Teléfono F-1337 de 8 a 12, para entregar el día último. 27137—24 jn.

ALQUILO altos modernos, gran baño, 4 habitaciones, doble servicio $70. Informan en los mismos, calle Diez entre 23 y 25. 27416 23 jn.

VEDADO, se alquilan en 85 pesos los frescos y modernos bajos 19 entre E y F, núm. 251. La llave al lado. Informa. Teléfono F-4283. 26828 20 jn

SE alquilan los altos de la calle F, núm. 222 en $150, completamente amueblados, con cinco cuartos, dos baños, cuarto y servicio para criados y los bajos completamente independientes con 5 cuartos, dos baños, garage, cuarto para el chauffeur y cuarto y servicios de criados; para verla y tratar de una a cinco en los altos el dueño.
26856 22 jn

CASITAS INDEPENDIENTES

Calle 26 entre 27 y 29 a cuadra y media del tranvía de la calle 23. Compuestas de sala, cuarto, comedorcito, patio, servicios sanitarios. Precio $20.00. Informarán Manuel Rodríguez, calle 26 y 27. Teléfono A-0383. 26416—24 jn.

SE alquilan los altos K 168 entre 17 y 19 compuestos de terraza, sala, comedor, cocina, cinco cuartos grandes, baño completo, servicio de criada. Precio $120. Informan en los bajos. 26633 24 jn.

COMERCIANTES, ATENCION

esquina K y 21, Vedado. Alquílase local listo para carnicería, otro puesto frutas, otro pequeño barbería o depósito de hielo. Allí informan o teléfono M-3848. 26854 27 jn.

AL costado de la Universidad, se alquila la casa calle J, 265, entre las calles 27 y Veinte y siete de Noviembre, compuesta de jardín al frente, portal, sala, salón de comer, cuatro cuartos bajos, uno alto, baño, servicios de criados, cocina de gas y patio. Informan: Habana 51. Notaría de Jiménez. Teléfono A-1469. La llave al lado. 27395.—20 Jn.

SE ALQUILA

Acabado de construir, los espléndidos y ventilados altos de Avenida Wilson, número 63, esquina a la calle A, compuestos de sala, recibidor, seis cuartos, hall, comedor, hermosa terraza, dos baños intercalados, cuarto y servicio de criados, garage y demás comodidades. Teléfono M-1035 y F-2696. 27386.—22 Jn.

17 ENTRE 6 Y 8

VEDADO. Se alquilan estos nuevos altos frente al Parque Menocal, con todas las comodidades. Informan F 1775. Las llaves en los bajos. 27241 20 junio

ALQUILO modernos altos de Baños 6, Vedado. Terraza, saleta, sala, seis cuartos comedor, despensa, cocina, baño intercalado, baño criados. A. Caos. M-1238. F-4187. 27438 20 jn.

SE alquila una casa con jardín, portal, sala, saleta, tres cuartos, baño, cuarto de criados, con su servicio, cocina de gas y un gran patio. Calle 21, número 281, entre D y C. Informa en D, 194, esquina a 21, Vedado. 27316.—23 Jn.

SE alquila un chalet moderno con las comodidades modernas en la calle 10, número 9, entre 11 y 13. Informan en 11, número 39, altos, esquina a 10. 27322.—30 Jn.

VEDADO. En $150 se alquilan los altos de la casa calle M No. 37 entre 19 y 21, con garage y demás comodidades. Las llaves e informes en los bajos. 26758 21 jn.

EN LINEA Y D VEDADO

en el nuevo edificio Montes, sin estrenar se alquilan confortables y bonitos pisos regulares y apartamentos de dos habitaciones y de una sola, con baño completo en cada uno, closet, pantry, luz, teléfono y otros servicios. A personas decentes. Cerca de la iglesia y los baños de mar. Cualquiera de estos pisos tiene tres balcones lo menos a la calle. Precios módicos. Informan en la misma. 26960 13 jl.

2.—ALQUILERES DEPTS.

Habana

CRISTINA 40, esquina a Concha, departamentos de sala y cuarto, con vista a la Calzada a 21 pesos, habitaciones a 15 pesos, hay teléfono. Quinta Malberti. 27853.—26 Jn.

PUNTO céntrico. En casa respetable y donde no hay más inquilinos, se alquila un hermoso departamento de dos habitaciones grandes, servicios independientes, acceso al comedor y todo confort a una o dos personas de moralidad. Avenida de Italia 38, altos. 27939 22 jn.

SE alquilan en Muralla 18 altos, dos buenos departamentos, vista a la calle y uno interior. Precio módico. Hay agua abundante. Casa de moralidad. Informan en la misma y en Mercaderes 41, Colchonería. Teléfono A-4601. 27930 31 26 jn.

SE alquila en San Rafael 50, primero, un estupendo departamento de dos habitaciones. Hay agua caliente, teléfono y la casa es insuperable. 27975 25 jn.

O'REILLY 77

entre Bernaza y Villegas se alquila magnífico departamento con balcón a la calle lavabo de agua corriente. También hay habitaciones a 11 y 15 pesos. 27949 26 jn.

MALECON 55. Lindo apartamento exterior, dos piezas, con baño, muebles, elevador y terraza al Malecón Mucha agua; espléndida vista. Malecón 56 entre Galiano y San Nicolás. 27973 21 jn.

SE alquila buen apartamento de dos habitaciones muy fresco con baño a familia decente, buena casa, hay agua abundante, casa de orden. Amistad 98, entre San José y Barcelona. 27832.—26 Jn.

SE alquilan baratos los tres departamentos modernos de la casa Florida 43, independientes, tranvías por la puerta y por la esquina de Vives, compuesto cada uno de sala, comedor, cocina de gas, baño con servicio completo y tres habitaciones. La llave en el establecimiento de los bajos e informan en el F 5652. 27520 23 jn.

OBRAPIA, 14

Se alquila un departamento compuesto de dos habitaciones con lavabo de agua corriente, cocina, baño y servicio sanitario privado, luz y agua. Precio 45 pesos. Obrapía y Mercaderes, altos del café. 27361.—23 Jn.

CUBA 38, dos apartamentos muy cómodos, balcón a la calle, frente a la maestranza de artillería. La llave en el café. Informan: Teléfono I-1218. Son baratos.
27303.—20 Jn.

SE alquilan en Chacón núm. 14, un departamento y habitaciones altas y bajas. 27564 24 jn

ALQUILO 2 departamentos muy frescos; cada posesión tiene su balcón; muy frescos; mucha agua; personas de moralidad; 119 Avenida de Menocal esquina a San José, altos. 27187 20 junio.

EDIFICIO EMPEDRADO No. 4

Alquilo en el quinto piso de este edificio, un magnífico apartamento que forma una casa completa, compuesto de tres habitaciones, comedor, cocina y espléndido baño, todo con vistas al mar y buen elevador. También hay habitaciones muy frescas con agua siempre abundante. 27218 21 junio

LO MAS céntrico de la ciudad, Reina y Manrique, altos del Café, se alquila precioso departamento con bacón corrido por ambas calles, cofé, detalles A-9607. También hay una habitación grande vista a la calle. 24534 21 jn.

Barrios

EN EL VEDADO

Resuelto el problema de la vivienda confortable a precios razonables:
Dos cuartos con baño privado completo, luz y elevador toda la noche. $26.00
Dos cuartos baño privado, luz y gas. $32.00
Dos cuartos baño privado, terraza, luz y gas. $38.00
Apartamentos verdaderas casitas de sala, cuarto, comedor, baño, cocina de gas desde $28 a $45.—13 entre 18 y 20, dos cuadras del tranvía.
TELF. F-5678
E 1267 23 My. a 22 Jn.

JESUS del Monte casa en Toyo, hermosos apartamentos modernos y baratos, dos cuartos grandes, cocina y baño privado. Informa el encargado. Teléfono I-1218.
27304.—20 Jn.

K y 21, VEDADO

Acabándose este lujoso edificio, se alquilan hermosos apartamentos estilo americano para familias cortas, completameente independientes, compuestos de sala, comedor, hall, uno o dos dormitorios, lujosos baños completos, cocina de gas agua fría y caliente, todos con cuartito para baúles, etc. Allí informan o teléfono M-3848. 26855 27 jn

3.—ALQUILERES HABTS.

Habana

SE alquilan dos grandes habitaciones con balcón a la calle a cabaleiros de moralidad o matrimonio, casa moderna, con baño intercalado y teléfono. Industria 166 27897 20 jn.

SAN Rafael 44, entre Galiano y San Nicolás, se alquila una espléndida habitación sin muebles. Más informes en la misma. 27944 23 jn.

EN San Rafael 50, primero, alquílase una habitación con baño intercalado, agua caliente y teléfono. 27976 25 jn.

EN casa particular se alquila una habitación a hombres solos de toda moralidad Hay teléfono y agua abundante. Crespo número 16, altos. 27945 21 jn.

CON vista a la calle, se alquilan habitaciones a personas morales, baratas. Amistad 83 letra A, altos. 27946 28 jn.

GALIANO 5

a media cuadra del Malecón, se alquilan magníficas habitaciones de 12 a 15 pesos. Altas y bajas. 27948 26 jn.

AGUILA 77, altos, habitación para matrimonio solo de estricta moralidad. 27837.—21 Jn.

REINA 14

Se alquilan espléndidas habitaciones con balcón a la calle e interiores, frescas y espaciosas, desde $10 en adelante, teléfono M-2313. Galiano 5. Hay habitaciones altas y bajas desde $12. O'Reilly 77, altos, entre Bernaza y Villegas, hay departamentos a la calle muy baratos. 27819.—25 jn.

SE ALQUILAN dos habitaciones propias para un matrimonio, tiene su cocina. Para más informes Nueva del Pilar y Díaz. Blanco, bodega. 27786.—20 jn.

ALQUILO una habitación muy amplia y fresca, con lavabo de agua corriente, mucha limpieza, nunca falta el agua, se prefieren hombres solos. Bernaza 39, altos. 27811.—29 jn.

ALQUILO hermosa habitación muy amplia y ventilada, hay teléfono. Progreso 15, segundo piso, entre Monserrate y Villegas. 27770.—20 jn.

LUZ 33 casi esquina Habana, se alquilan frescas y ventiladas habitaciones desde 12, 15 y 16 pesos y un hermoso departamento de dos habitaciones. 27695—27 jn.

EN Aguacate número 94 y medio se alquilan habitaciones con balcón a la calle amuebladas y con comida si lo desean. 27705—20 jn.

SE ALQUILA una hermosa habitación muy fresca y también se necesita un socio de cuarto con todo el servicio, 35 pesos. Prado 44 altos. Teléfono M-3201. 27813.—21 Jn.

MONTE 485, altos del restaurant Los Embajadores, se alquilan habitaciones y departamentos con su baño privado. Son muy frescas, todo moderno. 27562 21 jun.

SE alquilan espléndidas habitaciones en Corrales número 11, entre Cárdenas y Cienfuegos; a precios módicos y abundante agua. 27209 20 Jun.

ALQUILERES HABITACIONES

EDIFICIO CANO

Tenemos habitaciones muy frescas y cómodas que alquilamos a precios razonables. En la misma, comida buena, económica. Villegas 110, entre Sol y Muralla. 26840 22 jn

CUBA 46, accesoria para negocio y vivienda, habitación $15. Sol 79, departamento a la calle 30; habitaciones 10, 12 y 15 pesos. Aguiar 92 habitaciones a 10 y 15 pesos, teléfono, criado. 27010 1 jl.

SANTIAGO 11. Se alquila en $15 una habitación alta. Informa el encargado. 27594 26 ju.

EN CASA particular se alquilan dos modernas habitaciones con balcón a la calle, juntas o separadas, propias para oficina, caballero de gusto, oficinistas o matrimonio sin niños, se piden y se dan referencias. Cuba 105 1|2, esquina a Acosta. 27772.—22 jn.

CAMPOAMOR. Obrapía 99, una cuadra del parque, hermosas habitaciones sin estrenar, con vista calle, sin muebles y con ellos, todas baños caliente y frío. Teléfonos, criados. Precios módicos. Se admiten proposiciones por la planta baja, 350 metros. 26091 2 2jn.

BERNAZA 57

Entre Muralla y Teniente Rey, se alquilan frescas y ventiladas habitaciones para hombres solos o matrimonios sin hijos desde 10, 12, 15 y 16 pesos. 26788 21 jn.

Habana. Se alquilan habitaciones o departamentos para oficina en los altos de la casa Empedrado, 16, Informan: Arellano y Hermanos, Cuba, 50. Teléfono A-8297.
E 1341 30-d 1 jn.

MONSERRATE 93, altos, entre Lamparilal y Obrapía, se alquilan habitaciones con lavabo agua corriente, muebles especiales, a precio reducido. Más informes en la misma. 25082 2 jl.

SE alquila una habitación en Plácido 62, antes Bernaza, para hombres solos, muy fresca y barata. Informan en la misma. 37341.—21 Jn.

SE alquilan dos habitaciones, una con muebles, otra sin muebles, baño intercalado, teléfono en casa, moderna y muy ventilada. Monte 22, piso 2o. 27373.—30 Jn.

SE alquilan habitaciones muy buenas en casa de familia en Diez de Octubre número 31, Jesús del Monte. 27387.—21 Jn.

Barrios

SE alquilan habiaciones muy frescas en 6 y 11 en la calel Nueve No. 23 y en la calle 22 No. 3. 27927 21 jn.

VEDADO en la misma entrada Calle M esquina 13, altos, familia americana sin niños, alquila a caballero respetable un cuarto fresco amueblado, tiene balcón independeinte. 27688—21 jn.

SE alquila una habitación a caballero solo con luz, teléfono y baño, en casa de señora sola. Calle 19 número 139, entrada independiente. Vedado. 27710—25 jn.

ALQUILO cuartos grandes mampostería, mosaico, electricidad, cocina, $11.00. Informa García, teléfono I-5687, bodega. San Felipe y Ensenada, al lado de fábrica mosaicos, La Cubana. 20873 20 jn.

SE alquila una habitación Tamarindo 21, al lado tren de lavado. Informan en la misma. 27342.—21 Jn. 27184—19 jn.

SE alquilan espléndidas habitaciones en el Reparto Almendares, 15 entre 18 y 20 Informan en la misma. 27036 20 jn.

4.—ANIMALES

SE VENDEN 3 cachorros policías de dos meses con papeles de excelente raza, se pueden ven los padres en casa de Galván, K y 15, Vedado. 27773.—20 jn.

CABALLOS Y MULAS BARATOS

La mayor en el giro, habiendo recibido gran cantidad de mulos nuevos, maestros de todos tamaños, nos complacemos en ponerlos a la venta sumamente baratos. Tenemos además 40 mulos de uso, casi regalados, 6 zorras para madera, veinte carros de cuatro ruedas de todas clases, cuarenta bicicletas del país y americanas, 3 faetones, un tílbury, ocho arañas, un carro cerrado. Ofrecemos para persona de gusto caballos y mulos de monta criollos y de Kentucky. Jarro y Cuervo, Marina número 3, esquina a Atarés. J. del Monte. Teléfono A 1376. 27200 15 julio

5.—AUTOMOVILES

Accesorios

TALLER DE CARROCERIA MECANICA Y PINTURA

Agua Dulce número 10, teléfono A-2821. Especialidad en carrocerías para guaguas y camiones cerrados.
26881 13 jl.

TALLER DE REPARACIONES

de Gregorio González. Mangos número 15. Teléfono I-4173. Si usted quiere tener su auto o camión en constante servicio y evitarse quebraderos de cabeza, pase por este taller y saldrá complacido. Esta casa cuenta con mecánicos y electricistas expertos. Compramos y vendemos toda clase de autos y camiones por deterioradas que estén. Tenemos camiones de volteo y carrocerías, piezas de todas clases a la mitad de su valor, repartidoras de abono, tractores, arados etc. etc. Hay CHANDLER para todos los gustos con facilidades de pago. ¡Visítenos hoy mismo! Nota: Se atiende los pedidos del interior. 23709.—25 Jn.

Ventas

SE vende un automóvil Chevrolet último tipo, en inmejorables condiciones por no hacerme falta. Puede verse en Zapata 22 de 6 a. m. a 12 m. 27734—20 jn.

SE VENDE un Buick como nuevo al primero que se presente. San Indalecio 36, garage. Teléfono I-7528. 27783-84.—20 jn.

GANGA

Se vende a la primera oferta razonable los automóviles marca Mc Farlan y Chandler en magníficas condiciones de motor pintura y gomas, urge su venta por embarcar su dueño. Calle I número 33 esquina a 15. Teléfono F-3098.
27411—27 jn.

DODGE. Se vende en 450 pesos cerrado, dos asientos, carrocería especial, cinco ruedas de disco, acabado de pintar, propio para médico u hombre de negocios. San José 174 garage El Chauffeur; Teléfono U 1264. 27532 22 jn.

POR no entender el negocio realizo varios Ford y Chevrolet. Zapata y Basarrate, garage. 27526 21 jn

GANGA. Buick D-45, buenas gomas acumulador nuevo con arranque, funcionando perfectamente. $150. Tacón y Empedrado, café, de 4 a 6 informan. 27549 26 jn

SE vende un Hudson de siete pasajeros o se cambia por otra máquina más chica. Informan en San José 128. 27383.—21 Jn.

SE vende por menos de la mitad de su costo, un camión de dos y media toneladas con magnífico motor y buen herraje, marca "Bethlehem", está trabajando. Informes a todas horas en el edificio Empedrado 4, altos. 27219-21 jun.

SE vende un camión White, de 5 toneladas nuevo y un automóvil Mc Farlan con 6 gomas nuevas, fuelle doble con vestidura y alfombrado nuevo y acabado de reparar. Vapor 16, Pazos y Mercier. 26397 24 jn

AUTOMOVILES

SE venden dos "Stutz", de 4 cilindros, 7 pasajeros, con 6 ruedas de alambre con sus gomas, acabados de arreglar, en perfecto estado de funcionamiento. También vendemos una cuña "Mercer", acabada de pintar y ajustar, con 6 ruedas de alambre con sus gomas. Todo a precio de ocasión. Informan en "Stewart Auto Company", Marina y Venus Telf. U-3870. 26536—25 jn.

7.—COMPRA-VENTA OBJETOS

SE venden dos tanques cilíndricos capacidad 2,000 galones. Jesús del Monte, 129. Teléfono M-3805. 27892.—21 Jn.

SE venden dos vidrieras mostrador como de tres metros de largo y una vidriera nevera. Teléfono M-3805. Jesús del Monte 129, bodega. 27891.—21 Jn.

VENDEMOS cajas contadoras de varios modelos y tamaños, reparadas por mecánicos expertos. Apodaca 58 entre Suárez y Revillagigedo. 27960 28 jn.

GANGA. Vendemos cajas, archivos de acero, seccionarios de madera y otros varios muebles de oficina. Apodaca 58 entre Suárez y Revillagigedo. 27962 28 jn.

VENDO

caja caudales York Safe Lock Cop, 26x29 una puerta muy seca contra incendios, ciento veinticinco pesos; caja contadora National, niquelada, propia para bodega, setenta pesos; albarda tejana, nueva, con freno, diez pesos; una capa de agua, diez pesos. También muchas vidrieras y entrepaños. Teniente Rey 106, frente al DIARIO. 27284 23 jn.

EN LA DEMOLICION

de Paseo y Línea se venden 25 huecos puertas tablero y de cristales, modernos Están nuevas. 25.000 ladrillos catalanes rojos tamaño igual al de Mato a $10.00 millar. 27974 20 jn.

SE VENDE un mostrador con su mármol propio para un puesto de frutas o fonda. Para más informes A-9681. 27787.—20 jn.

A los ingenieros y arquitectos: se vende un tránsito con su trípode y una niveleta. Teléfono F-2760 27692—22 jn.

TRAVIESAS, TABLONES,

Juegos de chucho y toda clase de pedidos de maderas del país a precios de situación. Tenemos montes propios y sierra. Facilidades de embarque. K, 92. Ramal Santa Cruz. Escribanos:
HACIENDA DE QUESADA
Santa Cruz del Sur, Camagüey. 27337.—25 Jn.

VENDO un armatoste interior con puertas corredizas y espejos al frente, propio para vestidos o sombreros. Costó $200. Se da por menos de la mitad. Informan: Neptuno 140. 26795.—21 Jn.

CARAMELOS franceses surtidos de frutas, finos. Vendemos a domicilio a 20 centavos libra. Se despacha desde una libra. Pídalos, teléfono M-5816. 23603 25 Jn.

LUJOSO PANTEON EN $500

Precio completamente rebajado. También los tenemos desde $200. Sólidamente construídos y en buenos lugares. Informa: Ramón Mons Grillo. Las Tres Palmas. Calle 12 número 229, frente al Cementerio de Colón. Teléfonos F-2557 y F-4568. E. 1418 30d- 1 Jn.

8.—DINERO E HIPOTECAS

EN hipoteca doy 500 a 50,000 pesos, Habana, Repartos, también 2a. hipoteca. Neptuno 29. "Campoamor", de 9 a 11 y de 1 a 3. Díaz. 27854.—26 Jn.

AL 7 por ciento con buena garantía, doy nueve y veinte mil pesos. Informarán de 3 a 5. Villegas, esquina Amargura, casa de efectos sanitarios. 27844.—22 Jn.

HIPOTECAS tomo en primera 4,000 al 8 por ciento: 1,500 al 8 y 5,500 al 12 por ciento. Todas van garantizadas. Trato directo, no corredores. Angeles 25, imprenta, de 1 a 3. 27649—20 jn.

CLAUDIO R. ARELLANO
Dinero en Hipoteca
Tel. A-8297. Cuba, 50.
E 1403 ind. 1 jn.

HIPOTECAS

Hago en las mejores condiciones. Operaciones en 24 horas. Dinero en todas cantidades desde 7 por ciento. Suárez Cáceres, Habana 89, teléfonos M-2095 e I-1853. 26863 22 jn

DINERO para hipotecas al tipo más bajo de plaza, en todas cantidades, con la mayor reserva y prontitud. Miguel F. Márquez, Cuba 50. E 1321 30 d 1 jn.

MANUEL RICO GALIANO 117, TEL. M-2000

Dinero en hipoteca. Rapidez y reserva. Véame o avíseme. E 1466 8d 12 jn.

DINERO en hipoteca sobre casas, solares, en pagarés y para fabricar a bajo interés. Obrapía 45, sastrería de 10 a 12 señor Santa María. 26845 2 jl.

DINERO

Hipotecas todas cantidades desde mil pesos hasta cincuenta mil, Habana y sus barrios. Aguila y Neptuno, barbería. Gispert. M-4284. 26533—20 jn.

9.—ENSEÑANZAS

ACADEMIA Martí, Directora señorita Casilda Gutiérrez. Corte, costura y sombreros. Clases a domicilio. Teléfono I-2326. San Mariano, 3, entre 10 de Octubre y Buenaventura. 27862.—19 Jn.

PUPILAJE en "La Minerva" por módico precio, tiene usted habitación, desayuno, comidas y las clases nocturnas que desee sin interrumpir su trabajo. Gervasio 123. Teléfono M-6321. 27873.—21 Jn.

PROFESORA de inglés y bordados, da clases particulares o en colegio; tiene referencia y mucha experiencia; informan: Muriel Allwood; teléfono M 2090. 27607 1 julio.

SE ofrece señorita profesora titular de corte y costura sistema Martí, bordados, a máquina y otras labores para escuela la particular o para dar clases a domicilio. Diríjanse personalmente a Lawton, 14, entre Concepción y Dolores, Academia de Corte, Víbora. 27561 1 jl.

BAILES, WILLIAMS, A-1525
BAILES RUSOS Y ESPAÑOLES CON CASTAÑUELAS

Para el teatro $10 mensuales en grupo. Aprenda de una vez para siempre el Charleston, el tango y tome todas las clases que necesite hasta que aprenda a la perfección, todos los bailes de salón que usted quiera; tres personas pueden aprender ocho bailes distintos, cada una $8 o $12 una sola persona. Curso completo. Garantía. Si después de aprender estos bailes encontrase dificultades al bailar por los salones, vuelva de nuevo a tomar otro curso, que no se le cobra nada Paga una sola vez. Clases particulares en mi casa de familia o a domicilio. No hay Academia. Apartado número 1033. Teléfono A-1525. Prof. William. 26516—11 jl.

AGENTES para anuncios. Se solicitan para una Revista acreditada con muchos años de constante publicación. Informe: Miguel Angel Ruiz. San Ignacio 10. Teléfono A-6249. 27358.—20 Jn.

¿QUIERE GANAR $150.00 EN ADELANTE?

Aproveche su tiempo, que no le pesará.

TENEDURIA, CONTABILIDAD Y ANALISIS

Empiece llevando un juego completo de libros, pues es ciencia esencialmente PRACTICA y abandone las teorías confusas. Curso y experiencia en tres meses.

TAQUIGRAFIA PITMAN
(EN ESPAÑOL E INGLES)
INGLES, MECANOGRAFIA, ARITMETICA MERCANTIL, CALIGRAFIA, ORTOGRAFIA, ETC.

Garantizamos magnífico empleo. Graduados colocados esto mes. José Tomeu, María Puig, Pedro Iglesias, L. Wilkins y otros.
ATENCION ESTRICTAMENTE INDIVIDUAL
(También por correspondencia)
E. F. TIZOL
(Perito taquígrafo contador)
Profesor del Comercio
Teléfono M-4061
Nueva del Pilar 31, esquina a Clavel, cerca de los Cuatro Caminos
23764.—25 Jn.

ENSEÑANZAS

SANCHEZ Y TIANT
Colegio de Niñas
AVENIDA DE SIMON BOLIVAR ANTES REINA, Nos. 118 y 126

La parte más alta de la Habana, 20 años de fundado. Bachillerato, enseñanza superior y primaria. Veinte afamados profesores. Alumnas internas, medio pupilas y externas. Teléfono A-4794. Se facilitan prospectos.
13854-55 30 sp.

ESTUDIO
MARIANO MIGUEL
ESCUELA LIBRE DE PINTURA

PREMIADO en la Exposición Nacional de Bellas Artes de Madrid. de 1904. Expositor de "Societé de Artistas Frances" de París 1893. Diploma de Honor del Salón de Otoño de la Asociación de Pintores y Escultores de Madrid 1924. Jurado del Concurso Aguafuertes del Círculo de Bellas Artes Madrid 1923.

Clases de Pintura, Estética y procedimiento del color, Aguafuerte Repujado en cuero y metal Batik. Clases especiales para Arquitectos, Militares y profesores de Magisterio.

ESTUDIO
Edificio del
DIARIO DE LA MARINA
Telf. U-3094.
E 1425 30 d 1 jn.

PROFESORA de instrucción muy práctica y por un sistema rápido, se ofrece para clases de 1a. y 2a. enseñanza. Informes: Teléfono M-6557. 27864.—25 Jn.

LITERATURA por el poeta y conocido profesor Manuel María Mustelier. Colegio y Academia San Francisco. Diez de Octubre 350. Jesús del Monte. 27867.—21 Jn.

MAESTRA NORMAL

Da clases a domicilio o en Colegios. Informes: F-5291. 27336.—25 Jn.

TENEDURIA de Libros por partida doble y aritmética mercantil, profesor competente a domicilio o en su casa. Industria 115-A. altos. 26337.—20 Jn.

ACADEMIA DE FRANCES, PIANO Y LABORES DE MANO

Clases colectivas y particulares, por Profesores graduados de París. Clases nocturnas de 7 a 9 p. m. Se dan también clases a domicilio. Calle 4, número 253, entre 25 y 27. Teléfono F-2658. 26724—13 Jl.

COLEGIO "LUZ CABALLERO"

de Guanajay, Incorporado al Instituto de Pinar del Río. Fundado en 1913. El día 15 del corriente, empezará un cursillo para alumnos internos que deseen verificar el ingreso a la Segunda Enseñanza en los próximos exámenes de Septiembre. También se dan clases a los alumnos de Segunda Enseñanza que hayan de examinar en los antedichos exámenes, alguna asignatura de segunda Enseñanza. Si usted desea más informes llame al teléfono 40, o escriba al Apartado 57. Solicite usted un prospecto.
RESULTADO DE LOS EXAMENES DE FIN DE CURSO:
De 194 actos de exámenes, 19 Sobresalientes, 32 Aprovechados y 98 Aprobados. 26862 22 jn

GRAN ACADEMIA COMERCIAL DE IDIOMAS, TAQUIGRAFIA Y MECANOGRAFIA, UNICA PREMIADA EN EL CONCURSO PROFESIONAL CELEBRADO EL 28 DE MAYO DE 1922. COLEGIO ELEMENTAL Y SUPERIOR. DIRECTOR: LUIS B. CORRALES. LOMA DE LA IGLESIA DE J. DEL MONTE. TELEFONO I-2490. CLASES DE DIA Y DE NOCHE. INTERNOS. EN TODAS LAS LIBRERIAS Y EN ESTA ACADEMIA SE VENDE LA UNICA ARITMETICA MERCANTIL PRACTICA, CON PROBLEMAS DE TENEDURIA DE LIBROS, MAS UTIL Y MAS BARATA QUE SE CONOCE.
E 1212 30 d 1 jn.

ACADEMIA DE ESTENOTIPIA DIRECTORA M. A. ALVIRA

La estenotipia, (taquigrafía en máquina) es más rápida y fácil de aprender que la taquigrafía a mano. Garantizada la enseñanza completa, por correspondencia en tres meses. Dirección: 27 y E., Vedado. Tel. F-5367. 22790 20 jn.

Academia de inglés "ROBERTS"
GALIANO 38, ALTOS
LAS NUEVAS CLASES PRINCIPIARAN EL DIA 2

Clases nocturnas 6 pesos mensuales. Clases particulares por el día en la Academia y a domicilio. ¿Desea usted aprender pronto y bien el idioma inglés? Compre usted el METODO NOVISIMO ROBERTS, reconocido universalmente como el mejor de los métodos hasta la fecha publicados. Tercera edición pasta $1.50. E. 1444.—30d-5 Jn.

FIJENSE que por un sistema muy sencillo y práctico, se puede aprender a cortar y confeccionar toda clase de ropa pudiendo la alumna confeccionar sus trajes enseguida imitando toda clase de figurín que quiera. Se enseñan labores artísticas de todas clases. Se admiten internas del interior a precios módicos en casa honorable y se piden referencias de las alumnas. Compostela 114, altos. Teléfono A-2068. 26714.—26 Jn.

ACADEMIA "Parrilla", corte, costura, corsés, sombreros y demás labores manuales, las alumnas confeccionan sus vestidos desde el primer mes. También se hacen trabajos para fuera, precios razonables Belascoaín número 120, Palacio Díaz Blanco, Departamento No. 2. 26410—10 jl.

10.—EMPLEOS-DEMANDAS

Agentes

SOLICITO comisionistas que trabajen por su cuenta en cada plaza del interior para venta dulces y refrescos. Alois Bily. Jesús del Monte, 45. 27831.—20 Jn.

SE solicitan agentes, si no saben se les enseña, solamente de 7 a 8 a. m. Barcelona 18. Pregunte por Sopeña. 27674—20 jn

11.—EMPLEOS-OFERTAS

Tenedores de Libros

TENEDOR DE LIBROS

Se ofrece para trabajos por hora o permanente. Informes: F-4482 y F-5291. 27335.—25 Jn.

EMPLEOS-OFERTAS

Varios

SOLICITA empleo como maestro cortador, un joven de 27 años, conoce el comercio de ropa en general, y también puede trabajar como tenedor de libros. En San Miguel 185 altos, todos los días. 27619—21 jn.

SRTA. desea empleo para dependienta en botica, laboratorio o clínica. Av. Wilson, 140. Departamento número 8. 27855.—21 Jn.

12.—ESTABLECIMIENTOS

Arrendamientos

PANADERIA. Cedo un magnífico local de esquina con todos los utensilios de dicha industria. Junquera, Monte 67.
27543 1 jl

Se traspasa contrato o se admite socio con poco dinero, para restaurant, lunch, cenas. Informan: Galiano, 73, Los Reyes Magos. Manuel Camargo.

Ventas

OPORTUNIDAD

Vendo en el centro de la Habana, magnífico café y restaurant con muchos y solventes abonados. Vende 55 a 60 pesos diarios y paga solo treinta pesos de alquiler y hace esquina, con línea de tranvías por delante. Cedo este magnífico negocio por tener que ausentarme del país. Precio $5.000. Informa B. Pujol. Monserrate 93 primer piso. Teléfono M-4583, de 11 1-2 a 1 y de 6 1-2 a 8. 27942 21 jn.

SE vende una vaquería con 100 vacas con una producción de 850 litros diarios, buen contrato, linda con los jardines de La Tropical y Puentes Grandes. Informa en la misma, Finca Consuelo. 27834 26 jn.

ATENCION, GANGA

En 1,300 pesos se vende una lechería 4 años contrato, poco alquiler, facilidades de pago. Informa: Teléfono A-6404, de 8 a 4.
27676.—22 Jn.

PANADERIA Y CANTINA

En 16,000 pesos con gran bodega vende 220 pesos diarios contado en la Habana céntrica. Figuras número 78. Teléfono A-6021. Manuel Llenín. 27836.—28 Jn.

EN 7.000 pesos gran bodega en el Vedado, sola en esquina, vende 75 pesos, es cantinera, es verdadera ganga. Figuras No. 78. A-6021. Manuel Llenín. 27910 22 jn.

CARNICERIA. Se vende en Campanario número 62 por Reina con 6 años de contrato y 25 pesos de alquiler. Informan en la misma en horas de despacho. 27972 22 jn.

BODEGA CANTINA $7,000

Vendo calle Cienfuegos, ventajoso contrato. venta a prueba. Facilidades de pago. González. Café Independencia. Reina y Belascoaín. 27918 22 jn.

SE vende casa de modas acreditada, con un buen contrato y módico alquiler, puede servir para giro análogo. Neptuno, número 140. 27827.—3 Jl.

PARA VENTA Y CAMBIO DE GODEGAS, CAFES Y BARRAS, VEA A SUAREZ, CERRO 537

entre Tejas y Buenos Aires. No se hacen negocios sucios ni se trata con palucheros. Dinero en hipoteca. Compro pagarés sobre bodegas.
27681.—2 jl.

BODEGUEROS

Acabo de rematar una bodega en la Habana vieja por ocho mil pesos, en pagarés Está sola en esquina, contrato, 6 años. Tiene gran porvenir, pero yo no puedo atenderla y se la cedo al mejor postor con facilidades de pago. Rodríguez, Vidriera Obrapía y Villegas. 27703.—22 jn

BUEN negocio. Vendo mi bodega por asuntos de familia con parte de contado si hay garantía. Informan 4 y Pasaje. C, Buena Vista. 27747.—20 jn.

SE VENDE o arrienda puesto de frutas y venta de helados. Informan Zanja 59. 27730.—22 jn.

VERDADERA GANGA

Se vende una lechería, en un punto inmejorable, por estar su dueño enfermo. Para informes Lagunas 73, habitación 14. 27800.—20 jn.

SE VENDE una carnicería en muy buenas condiciones por no poder atenderla su dueño, es esquina, no paga alquiler y tiene buen contrato. Informes Galiano 89, locería. 27785.—22 jn.

GANGA. Se venden 1 vidriera de tabacos y otra de lunch en 12 y 23, Vedado, Café "El Nuevo Chalet" por 40 pesos. Valen 200 y todo porque estorban. 27685—20 jn.

VENTAS: casa Santos Suárez cerca de Calzada; un gran rastro esquina Poyo bien surtido, por enfermedad; vista hace fe; se atienden oferta: Atarés 24; informan: Villanueva, de 12 a 6. 27612 21 jn

POR NO PODERLA ATENDER,

se vende una casa de huéspedes pequeña; en lo mejor de la Habana y más céntrico; toda ocupada de buena marchantería; buen comedor; informan en Monte 2 letra A. El Encargado. 27658 21 jn.

VENDO UNA BODEGA

Buena en 1.600 pesos. No deje de venir a verla. Amistad 136. Benjamín.

VENDO LA MEJOR BODEGA

cantinera en 6.000 pesos, con 3.000 de contado y vendo otra en 4.000 pesos con 2.000 pesos de contado en el barrio de Colón. Informes: Amistad 136. Benjamín

VENDO UNA BARRA

Cantinera, en lo mejor de la Habana en 8.000 pesos. No deje de verla. Informes Amistad 136. Benjamín.

VENDO UNA CASA

Huéspedes; otra de inquilinato, baratas, en la Habana. Informes Amistad 136. Benjamín.

VENDO UNA PANADERIA

y cantina en 12.000 pesos en lo mejor de la Habana. Informes Amisad 136.. Benjamín.

VENDO UN CAFE

en $28.000, con $14.000 de contado en lo mejor de la Habana y tengo otros; más informes: Amistad 136. Benjamín. 50-27499 21 jn

SE vende una fonda en Belascoaín 613, esquina a Figuras, punto bueno, mucha marchantería, alquiler de $90. Hay contrato de cinco años. Es un buen negocio. Informes en la misma y se vende barata. 27566 1 jul.

VENDO UNA CASA

Huéspedes en Galiano y una casa de inquilinato, bien situada; la casa de huéspedes la doy barata y deja al mes 400 pesos y tres habitaciones libres. Informes: Amistad 136. Benjamín. Teléfono A-0379. 50-27500 21 jn.

SE vende un puesto de aves y huevos y frutas. Tiene buena marchantería. Paga poco alquiler, tiene contrato y se da en proporción. Para informes Concordia y Lealtad. 27461 30 jn.

SE VENDE

una fonda, calle Máximo Gómez, 371; tiene cuatro años de contrato, lado mercado Unico, sirve para todo negocio, café y billar o almacenes. Informan en la misma. 24937 2 jl

SE vende un café en lugar céntrico propio para principiante que quiera ganar dinero. Con poco efectivo. Informa Antonio Vispo, Infanta 8, a una cuadra de Tejas. 27105—22 jn

ZAPATERIA, SE VENDE

Muy acreditada con máquina auxiliar y de coser en buen estado de remendar y nuevo. Informes Tenerife 14 1-2, entre Belascoaín y Rastro. 27084 21 jn.

ZAPATEROS, se vende un taller de reparación de zapatería, con mucha marchantería, en Durege 68, por Zapotes. Informan en el mismo o en el teléfono I-7232. 24712 2 jl.

ESTABLECIMIENTOS

BARBERIA. Vendo una buena por no poderla atender. Más informes Francisco Espí. San Rafael 41. 27484 22 jn.

SE vende un tren de lavado. Informan: Gloria, número 125. 27382.—25 Jn.

EN buena proporción, se vende un establecimiento de fonda muy acreditado por tener que embarcar para el extranjero su dueño, punto magnífico; contrato por cuatro años; ganancia segura. Calzada de Jesús del Monte 258-A. Informan. 26743.—26 Jn.

SE vende una casa de huéspedes, por no poder atenderla. Informan Industria 138 altos. 26657 20 jn.

BODEGAS EN VENTA

1.000 pesos y el resto en plazos cómodos vendo bodega sola en esquina, con vivienda para familia. Informa M. Tamargo. Belascoaín y San José, Café, de 2 a 5.

$1.500 de contado y $1.000 en plazos cómodos vendo mi bodega por tener dos y no poder atenderla. Informa: M. Tamargo. Belascoaín y San José, Café de 2 a 5.

$4.000 de contado y $3.000 en plazos vendo bodega sola en esquina en el centro de la Habana; vende diario $80. Informa: Tamargo. Belascoaín y San José Café, de 2 a 5. 27452 20 jn.

14.—FINCAS URBANAS

Compras

MANUEL LLENIN

El DIARIO DE LA MARINA recomienda a este antiguo y acreditado corredor, compra y vende casas, solares y establecimientos. Facilita dinero en hipoteca. Figuras 78. Teléfono A-6021. 26592 20 jn.

COMPRA Y VENTA DE CASAS TERRENOS Y FINCAS RUSTICAS
DINERO EN HIPOTECA
MENDOZA Y CA.
Corredores
Obispo 63. Habana.
Dirigirse al Sr. Cruz Muñoz
Teléfono M-6921
Horas, de 9 a 11 a. m.
E 1406 ind. 1 jn

GONZALO DE QUESADA COMPRO Y VENDO

propiedades. Edificio Larrea. Aguiar y Empedrado. Depto. 222, teléfono M-7751. 27338.—25 Jn.

Ventas

SE venden las casas de Colón 107 y 101 en 3,200 y 3,400 pesos en el Cerro. Herrera. Su dueño en San Joaquín 40, bajos. 27886.—23 Jn.

ES UNA OPORTUNIDAD

Vendo una casa en el Reparto Almendares Mide su terreno 13x22. Tiene jardín, portal, sala, dos cuartos, garage, servicios completos, por asunto urgente la doy en $1.500 y pagar un resto a la compañía. Esto no se presenta todos los días. Informes Neptuno e Industria Café El Fénix. De 1 a 4. Teléfono M-9560. Sr. Ares. 27934 20 jn.

SE vende la casa Reforma 16, Luyanó Informan en la misma. 27901 24 jn.

SE vende una casa en Jesús del Monte, de mampostería en $3.500. Informan en el Teléfono A-0641, de 7 a 11 a. m. 27920 3 jl.

AGUILA, de Monte a Vives, se vende casa de dos plantas, acabada de fabricar con diez mil pesos de contado y el resto se lo delo en hipoteca. 150 metros cada planta. Informes por el Teléfono M-3534, de 1 a 3 de la tarde. 27890 23 jn.

VENDO casas a $3.700, modernas. Sala, dos cuartos, baño intercalado, comedor al fondo, cocin. Otras tres casitas con jardín, cuarto, portal, 7.500 pesos las tres. Otra gran casa de esquina, portal a dos calles, cuatro cuartos, garage $14.500. Otra con tranvía al frente $11.000. Informa González. Jesús del Monte 71, bajos, de 3 a 6. 27894 22 jn.

EN LA AVENIDA DE PRIMELLES

a dos cuadras del Paradero tranvías del Cerro, se vende una casa de cielo raso, con portal, sala, saleta, tres cuartos, cuarto con cocina de gas, cuarto de baño con bañadera y demás servicios. En el número 20 de la misma informa el doctor Gómez. Sin corredores. 27835 28 jn.

SE VENDE UNA CASA

en la calle de Sol, bien situada y buena medida. Precio barato. Informa Antonio Cacho Negrete. Obrapía 33 de 2 1-2 a 4 1-2. Teléfono A-2161. 27954 21 jn.

EN EL REPARTO "LA SIERRA"

Se venden dos casas acabadas de construir, en $6.500 cada una, al contado, dejando en hipoteca el costo del terreno si se desea. Están situadas en 5a. entre 10 y 12 a dos cuadras de la línea de la Playa y de la de Marianao, acera de la sombra. Consta de jardín, portal, terraza, sala, tres cuartos, baño intercalado, comedor, servicio de criados cocina, patio y pasillos. Informan: Gutiérrez y Alpizar. Tel. FO-1876. U-2560. 27970 22 jn.

VEDADO, CASA MODERNA $12.750 MEDIA CUADRA DE VEINTITRES

sala, comedor, 3 habitaciones, dos baños, cuarto para criados. Gerardo Mauriz, Obispo 16, teléfonos M-8884 y FO-7698.

VEDADO DE ESQUINA A LA ENTRADA

6 habitaciones, 2 baños, $50.000. Gerardo Mauriz, Obispo 16, teléfonos M-8884 y FO-7698.

VEDADO, BONITO CHALET PROXIMO A 17

con seis habitaciones $24,000. Gerardo Mauriz, Obispo 16, teléfonos M-8884 y FO-7698.

VEDADO, CALLE 23 DE ESQUINA, DOS PLANTAS

moderna $46,000, casa un solar calle 21 con todas comodidades $49,000. Gerardo Mauriz. Obispo 16, teléfonos M-8884 y FO-7698.

VEDADO, A LA ENTRADA, GRAN RESIDENCIA

baratísima, grandes facilidades de pago. Gerardo Mauriz. Obispo 16, teléfonos M-8884 y FO-7698. 27752.—22 jn.

FRENTE AL NUEVO COLEGIO DE BELEN, VENDO BONITO CHALET

Acabándose de construir, frente a la casa del Banco del Canadá, en la calle del Paradero Orfila, entre la Calzada y el Colegio. Vendo también dos solares si lado, grandes facilidades de pago. Dueño Ripoll, teléfono F-1806. 27727.—21 jn.

VENDO Habana varias casitas, mampostería y azotea, juntas o separadas, buen negocio, facilidades en el pago. Rodríguez, Lamparilla 45. 27768.—25 jn.

VENDO para marchar al extranjero mi ta, tres cuartos, baño intercalado, patio, traspatio y árboles frutales. Informan en la misma, San Anastasio 9 entre Dolores y Concepción. 27745.—22 jn.

VENDO casa bien construída sin estrenar, con seis cuartos, garage, alto y al fondo Calzada Víbora, Avenida Morell frente calle Alfredo Zayas. Loma de Chaple. Llaves e informes al lado. Sin corredores. 27758.—20 jn.

M.E.C.D. 2016

FINCAS URBANAS

SE VENDEN DOS CUARTOS

de mampostería y sus servicios sanitarios entre dos paredes con 6 de frente por 42 metros de fondo en $3.000 en el Cerro. Informan Santa Teresa 23. Teléfono I-4370. 27325 25 jn.

VENDO A DOS CUADRAS

de la Calzada del Cerro, 8 cuartos con doble servicio, fabricación cielo raso, mide de superficie 238 metros, renta $60. Se da en $5.000. Informan Santa Teresa número 23. Teléfono I-4370. 27324 25 jn.

VENDO 5 ESQUINAS

con comercio en la Habana, vendo una esquina y cinco casas en $68,000. Renta en un recibo $600; en lo mejor de la Habana. Tengo casas chicas. Venga a verme. Amistad 136. Benjamín. Teléfono A-0379. 50-27501 21 jn.

GANGA DEL CERRO

Casa con sala, saleta, dos cuartos, cocina, servicios, de mampostería con seis de frente por 42 de fondo, con árboles frutales, vendo en $4.000. Informan Santa Teresa 23. Teléfono I-4370. 27326 25 jn.

SE vende en buenas condiciones, casa en Pinar del Río, con mil metros de superficie, expresamente para escogida y despalillado de tabaco; en ganga; informes: teléfono FO 1377. 27621 19 jn. 27578 23 jn.

Se vende en Arroyo Naranjo, la casa del doctor Bango, Calzada, 30, con todas sus dependencias. Informan en la misma. 25112 3 jl.

SE vende en $16.500 casa de mampostería en la calle de Animas, tramo comprendido de Galiano a Aguila, acera de la brisa. Informan teléfono M-5242. 27546 23 jn

CASAS en venta: próximo al palacio antiguo, 7 x 15, $13.000; Zanja, próximo a Infanta, 7 x 14, $11.000; Lucena próximo Neptuno, casa dos plantas moderna; 8 por ciento libre, $16.000; Concordia, una planta, 7 x 21, $22.000; id. 3 plantas $250, 6 x 20, $32.000. Id. 3 plantas id. $170, 6 x 14, $22.000; Lealtad y San Lázaro, 7 x 18, $22.000. Tengo casas antiguas y solares que reconozco su valor en hipoteca si fabrican. Informan Obrapía 45, sastrería. No trato con corredores, 10 a 12. Señor Santa María. 26844 22 jn

SE vende la casa moderna situada en Reforma, entre Municipio y Arango, de dos plantas, sala, comedor, 3 cuartos etc. y traspatio el bajo, igual el alto. Informes: Benigno Alvarez. Teléfono A-5250. Galiano 115, de 3 a 6. 26722.—26 Jn.

SE VENDE

En la calle más concurrida cerca al Campo de Marte, un hermoso local con todos sus enseres, para establecimiento. Informan: Máximo Gómez número 163. 27102—29 jn.

15.—HOSPEDAJES

Casas de Huéspedes

CASA de huéspedes, Galiano 117, altos, esquina a Barcelona, alquilo habitación con o sin muebles y con vista a la calle, también doy comida. Teléfono A-9069. 27167—24 jn.

CASA de Huéspedes; habitación desayuno, almuerzo, comida, ropa limpia de cama cada ocho días; 30 pesos al mes, comida espléndida; Desagüe 18, Teléfono U 4869. 27229 22 junio.

GRAN CASA DE HUESPEDES LAMPARILLA 58

Se alquilan magníficas habitaciones con agua corriente y vista a la calle. Gran rebaja de precios. Se reciben abonados al comedor. Teléfono A-6878. 26428 24 jn.

LA COMERCIAL

Casa de huéspedes. Se alquilan amplias habitaciones y apartamentos para familias estables por hospedaje completo desde 35 pesos en adelante al mes. Muralla 12. Teléfono A-0207. 27020 23 jn.

BERNAZA, 36, (Plácido)

Frente al parque del Cristo. Gran casa de huéspedes. Se alquilan hermosísimas y muy frescas habitaciones, con balcón a la calle y lavabo de agua corriente. Hay una hermosísima habitación de esquina. Estricta moralidad. Baños con agua caliente. Magnífica comida. Precios módicos. Se habla inglés, francés e italiano. 26860 22 jn

Hoteles

HOTEL TURIS

Alquila habitaciones amuebladas muy frescas, con y sin comida, servicio de ropa y criados. Precios reajustados. Baños a todo confort. Manrique 123 entre Reina y Salud. Hay radio para los huéspedes. 23370 23 jun.

HOTEL MAJESTIC

Belascoaín 5

250 habitaciones con 250 baños. Teléfs. Centro Privado U-1081, U-1082

Es el privilegiado por las familias que deseen vivir con economía y lujo sin carecer del confort que exige la vida moderna, como baños privados con agua fría y caliente y teléfonos privados, así como una abundante y sabrosa comida. Para familias numerosas precios especiales. 27750.—1 jl.

HOTEL "LOUVRE"

SAN RAFAEL Y CONSULADO

La señora María Martínez, fundadora de la acreditada casa "Martínez House" ha adquirido el hotel Louvre y lo ha montado con nia elegancia, el confort y el lujo de sus antiguos tiempos. Hermosos departamentos y precios económicos. Recibimos abonados al comedor. Tel. A-4556 23978 26 jn.

AVISO

El Hotel Roma, de J. Socarrás, se trasladó a Amargura y Compostela, casa de seis pisos, con todo confort, habitaciones con baño, agua caliente a todas horas, precios moderados. Teléfonos M-6944 y M-6945. Cable y telégrafo Rohotel. Se admiten abonados al comedor. Ultimo piso. Hay ascensor. E 1396 in.J. 1 jn.

ALAMAC HOTEL DE RESIDENCIAS PRADO Y COLON

En reformas hasta fines de mes. Baños privados y teléfonos en todas las habitaciones. Amplio comedor, nuevo mobiliario y nueva instalación. Todo nuevo. Para reservaciones en el mismo Hotel de 9 a 11 y de 2 a 4. Sr. Menéndez. 26128 23 jn.

HOSPEDAJES

BRAÑA Y EL CRISOL HOTELES

Las mejores casas para familias, todas las habitaciones con servicio privado, habitación y comida para dos personas $75, 80 y 90 mensuales. Crisol, Lealtad 102. Tel. A-9158. Braña. Animas 58. Teléfono A-6787. E. 1328.—30 d 1 Jn.

HOTEL "MAISON ROYALE"

Calle 17 esquina a J.—Vedado. Situado en el mejor punto del Vedado, tranvía a la puerta. Habitaciones frescas y ventiladas con baños, agua caliente a todas horas. Excelente comida. Se alquilan cuartos. Se admiten abonados al restaurant. 24761 24 jn.

THE SAVOY

NO SE NECESITA IR AL NORTE PARA PASAR

un verano agradable. La loma del Vedado reune todos los atractivos de los pueblos veraniegos americanos — cines, clubs, paseos, y a poca distancia, baños de mar, Yacht Club, Tennis Club Golf, Hipódromo, etc PRECIOS MODICOS, INCLUYENDO TRES EXCELENTES COMIDAS DIARIAS, en mesa independiente para cada familia. Todas las habitaciones con ventilación directa. Baños a disposición de todos los huéspedes; cuartos con baño particular —A media cuadra de los tranvías de la calle 17: a dos y media cuadras de los tranvías de la calle 9 (Avenida Wilson); a doce minutos del Parque Central, Tiendas, Teatros, Bancos, etc.

F ESQUINA A 15 VEDADO.

LA CASA DE LAS ESTATUAS. TELF. F-5279.

E 1447—15d-10 jn.

HOTEL ESPAÑA

Villegas 58, esquina a Obrapía, espléndidas habitaciones con todo confort, para familias de buen gusto, moderna instalación de servicios higiénicos, con agua fría y caliente, cocina cosmopolita English Spoken. Teléfono A-1832. 27157—29 jn.

16.—INSTRUMTS. DE MUSICA

SAXOFON Melódico; en Do; plateado; fabricante "Conn"; último modelo; con su estuche y accesorios. Se da en 115 pesos. Todo nuevo. Teléfono I-3047. Escriba a Santa Catalina 34, entre San Anastasio y Lawton. L. Pita. 27845.—21 Jn.

GRAN OPORTUNIDAD

Victrolas eléctricas, dos corrientes número 16, $175; núm. 11, $90; núm. 80, $80; núm. 9, $48; núm. 6, $23; juego de cuarto esmaltado, siete piezas, $110; otro de cinco, $90; mesa escritorio caoba, $42;

AFINADOR de pianos. Experto en autopianos. W. H. Smith. El mejor en Cuba.

¡INDUDABLEMENTE!

Animas 35. Teléfono M-7478. Habana. E 1468 18 d 13 jn

Pianos nuevos a plazos, 10.00 al mes; automáticos $15.00. Victrolas $8.00 mensuales.

JOHN L. STOWERS
San Rafael No. 29.
Teléfono A-3962. Habana.
E 1345 30 d 1 jn.

PIANOS, pianolas e instrumentos al contado y en plazos módicos. Música impresa y estudios para todos los conservatorios. Pianos de alquiler, afinaciones y reparaciones. Calidad y bajo precio. Viuda de Carreras y Ca. Prado, 115, teléfono A-3462. E 1330 30 d 1 jn.

Pianos nuevos de las marcas Majestic, a $340.00, autopianos $450.00. Victrolas a plazos, $2.00 semanales.

JOHN L. STOWERS
San Rafael No. 29.
Teléfono A-3962. Habana.
E 1344 30 d 1 jn.

18.—MUEBLES Y PRENDAS

Ventas

MAQUINAS "SINGER"

Para talleres y casas de familia. ¿Desea usted comprar, vender o cambiar máquinas de coser, al contado o a plazos? Llame al ttléfono A-8331. Agencia de Singer, Pío Fernández. 15225.—30 Jn.

PARA LOS VENDEDORES

Ganga. Capa de agua de policía. Jesús del Monte, 340. Sastrería Alemana. 27848.—22 Jn.

Id. para máquina de escribir, $35; Buró cortina, $40 y máquina de escribir. Los Jimaguas, Suárez y Misión. A-3339. 27559 26 jn.

AVISO. Vendemos neveras, sillas y mesas para café y fonda. Muebles de todas clases en Apodaca 58 entre Suárez y Revillagigedo. 27959 28 jn.

QUEMAZON. Vendemos mesas de Vitrolite y de mármol, redondas y cuadradas y utensilios de cocina. Apodaca 58 entre Suárez y Revillagigedo. 27961 28 jn.

SE VENDE

Un juego de comedor moderno con seis sillas y butaca, mesa, aparador, vitrina y un refrigerador familiar, todo en muy buen uso y precio de situación. Verlo en Cárdenas 5, tercer piso izquierda. 27708—20 jn.

LAMPARAS EN GANGA

Se vende una lámpara de sala de bacarat, muy fina, en $300.00. Una lámpara de comedor, de bronce, en $100. Una lámpara de pie de mármol de Verona, en $80.00. Puede verse en la Casa Vilaplana. O'Reilly y Villegas. E 1309 30 d 1 jn.

MUEBLES Y PRENDAS

MAQUINA ESCRIBIR

Resto liquidación nuestra oficina. Solo quedan: máquina escribir visible, $15; dos Remington, Underwood, un mes uso, $40, $50. Reina 99. Hasta la una. 27856.—28 Jn.

MUEBLES DE OFICINA

Pianolas, Victrolas Víctor y toda clase de muebles a precios baratísimos.

ALHAJAS Y ROPA

Liquidamos un bonito surtido de alhajas, Relojitos. Gran surtido de ropa para caballero a cualquier precio.

LOS JIMAGUAS. A-3339

Suárez, 62, esquina a Misión. 27560 17 jl

QUE ESCANDALO

Escaparates $8.00; camas de $9.99 en adelante; seis sillas, dos silones $25.00; juegos de cuarto $100; de comedor $75; de sala, 6 piezas $45; lavabos $8; peinadores $8; M. Adega y Hno. Luz 28 entre Compostela y Habana. Tel. M-5069. 26573 25 jn.

LA SEGUNDA COMPETIDORA

Préstamos y almacén de muebles. Se realizan grandes existencias de joyería fina, procedente de préstamos vencidos, por la mitad de su valor. También se realizan grandes existencias en muebles de todas clases, a cualquier precio. Doy dinero con módico interés, sobre alhajas y objetos de valor, guardando mucha reserva en las operaciones. Visite esta casa y se convencerá San Nicolás 250, entre Corrales y Gloria, Teléfono M-2875.

RUFINO G. ARANGO

Se compran y cambian muebles y Victrolas, pagando los mejores pre- E 1327 30 d 1 jn.

PARA OFICINAS

Muebles de ocasión, bufetes planos, burós de cortina, sillas giratorias, archivos y cajas de caudales. Villegas 6, por Bélgica (Monserrate), Losada, teléfono A-8054.

DINERO

No reparamos intereses. Préstamos sobre alhajas y objetos de valor.

LA HISPANO CUBA

Villegas 6, por Avenida de Bélgica, antes Monserrate. Teléfono A-8054.

COMPRAMOS

Muebles de oficina, archivos, máquinas de escribir, cajas de caudales y máquinas de coser Singer, los pagamos bien. Llame al teléfono A-8054, Villegar 6, por Monserrate Losada. E 1313 30-d 1 jn.

DINERO

En pignoraciones sobre joyas interés económico y en todas cantidades, La Nueva Mina, de Bahamonde y Fernández, sucesores de Ricardo Rivera, Bernaza, 8. Telf. A-3662. E 1419 30 d 1o. jn

GRANDIOSA LIQUIDACION DE MUEBLES

Juegos de cuarto, tres cuerpos con bronces, compuesto de 7 piezas, $300. Juego de marquetería fina 120 pesos. Id. sin marquetería, $100. Id. americano chico, esmaltado, $90. Juegos de comedor, ovalados, 3 lunas y bronces, tamaño grande 175. Idem marquetería $100. Idem chico ovalados $100. Juegos de sala, esmaltados, 8 piezas $120. Idem estilo francés 16 piezas, $95. Idem estilo gótico, 16 piezas, $90. Idem internacional, 14 piezas, $65, escaparates modernos, de lunas, $38. Vitrinas redondas, $30. Aparadores redondos $28. Id. cuadrados $18. Coquetas $15. Fiambreras modernas, de lunas $15. Espejos dorados $70. Máquinas Singer, flamantes, $40. Neveras modernas de $20 en adelante. Camas de madera, modernas, $15. Espejos y mesa de consola, modernas, $20. Camas de hierro de $6 en adelante. Camitas $8, de rejilla a $12. Seis sillas y dos sillones de caoba, $25. Mesas de correderas redondas, $11. Variado surtido de lámparas de $3.00 en adelante. Sillones de portal de caoba $15 el par. Y tenemos toda clase de muebles sueltos a precios increíbles y gran surtido de joyas y ropa de caballeros, señoras y niños. Haga una visita a esta su casa y se convencerá. La Casa Ferro. Gloria 123, entre Indio y San Nicolás. Teléfono M-1296. 23596.—23 Jn.

MUEBLES BARATOS "LA MISCELANEA" San Rafael, 115

Escaparates $10, con lunes $25, aparadores $10, modernos $14; coquetas $14; juegos de cuarto $90 con marquetería $100; hay laqueados en esmaltes de sala, de cuarto, de recibidor, de todos precios, piezas sueltas, vitrinas $22; máquinas de coser, relojes, cuadros, camas de hierro de $8, burós, sillería de todos modelos, columnas $2; mesas correderas $8; peinadores, vestidores, sillas americanas en cantidades, lámparas, cheislongs $15; macetas, 6 sillas y dos sillones, $15; libreros, mimbres, juegos de comedor $75 y muchos más muebles que no se pueden detallar. Precios de verdadera ganga. San Rafael 115. José Guzmán, teléfono A-4202. E 1331 30-d 1 jn.

MUEBLES BARATOS

Ganará dinero si antes de comprar ve nuestro variado surtido en juegos completos y piezas sueltas; juegos de cuarto, marquetería, $110; comedor, $75; sala, $50; saleta, $70; escaparates, desde $10; camas, $7; cómodas, $7; sillas, $1.50; sillón, $3; y otros que no se detallan, todo en relación a los precios antes mencionados. También se compran y se cambian en

"LA PRINCESA"

S. RAFAEL. 107. Tel. A-6926

E 1322 30-d 1 jn.

MUEBLES Y PRENDAS

NEVERAS

El esmaltador de la Casa Robins se ha retirado y ha montado el mejor taller de esmaltar mesas y muebles sin que se note la brocha; 10 años empleado en la Casa Robins. Nuestra garantía son nuestros trabajos. Lealtad 64. Tel. M-8466. 27687.—27 jn.

INTERESANTE

Si usted necesita comprar muebles, no lo haga sin antes visitar la casa González y Díaz, Neptuno número 167, teléfono U-5844 gran almacén de muebles finos y corrientes, y ahorrará usted dinero; vendemos al contado y a plazos. Las ventas para el interior, no pagan embalaje; visítenos y se convencerá.

NOTA:
COMPRAMOS MUEBLES
LLAME AL TELEFONO U-5844
E 1329 30 d 1 in.

SE ARREGLAN MUEBLES

Antes de vender o cambiarlos por otros, que seguramente serán más malos, consulte con nosotros; nuestro taller, exclusivamente para mueble sde uso, nos permite dejárselos mejor que nuevos; esmaltes ,tapices y barnices. Envasamos toda clase de muebles. Manrique 122. El Arte. Teléfono M-1059. 24883 2 jl.

RECONSTRUCCION DE MUEBLES, TELEFONO U-3566

toda clase de trabajos de carpintería finos y corrientes en este ramo, barnizamos, tapizamos y esmaltamos toda clase de muebles y neveras de hierro. Especialidad en mimbres. Hacemos toda clasé de muebles. Garantizamos todos nuestros trabajos. Teléfono U-3566. 26979 22 jn.

"LA NUEVA ESPECIAL"

Neptuno 191-193, entre Gervasio y Belascoaín, teléfono U-5010, Almacén importador de muebles y objetos de fantasía.

Vendemos con un 50 por ciento de descuento, juegos de cuarto, juegos de comedor, juegos de mimbre y cretonas muy baratos, espejos dorados, juegos tapizados, camas de hierro, camas de pino, burós escritorios de señoras, cuadros de sala y comedor, lámparas de sobremesa, columnas y macetas mayólicas, figuras eléctricas, sillas, butacas y esquinas doradas, portamacetas esmaltados, vitrinas, coquetas, entremeses, cherlones, adornos y figuras redondas y cuadradas, relojes de pared, sillones de portal, escaparates americanos, libreros, sillas giratorias, neveras, aparadores, paravanes y sillería del país en todos los estilos.

Llamamos la atención acerca de unos juegos de recibidor finísimos de meple, cuero marroquí de lo más fino, elegante, cómodo y sólido que han venido a Cuba, a precios muy baratísimos.

Vendemos los muebles a plazos y fabricamos toda clase de modelos, a gusto del más exigente.

Las ventas del campo no pagan embalaje y se ponen en la estación o muelle.

Dinero sobre prendas y objetos de valor, se da en todas cantidades, cobrando un módico interés, en LA NUEVA ESPECIAL, Neptuno 191-193, teléfono A-2010 al lado del café El Siglo XX, Habana.

Compramos y cambiamos muebles, y prendas. Llamen al U-5010.

También alquilamos muebles. E 1324 30-d 1 jn.

PARA MUEBLES BARATOS DIAZ Y CHAO

ALMACEN DE MUEBLES Y CASA DE PRESTAMOS

Gran rebaja de precios en todas nuestras existencias. Novedad en modelos nunca vistos. También compramos muebles de uso, pagándolos más que nadie. Facilitamos dinero sobre prendas en todas cantidades con módico interés. Visítenos y se convencerá. Neptuno 197 y 199, esquina a Lucena. Teléfono U-5154. 26107 9 jul

MUEBLES EN GANGA

"La Especial", almacén importador de muebles y objetos de fantasía, salón de exposición, Neptuno 155, entre Escobar y Gerviasio. Teléfono U-5620.

Vendemos con un 50 por ciento de descuento, juegos de cuarto, juegos de comedor, juegos de sala, sillones de mimbre, espejos dorados, juegos entapizados, camas de niño, burós escritorios de señora, cuadros de sala y comedor, lámparas de sobremesa, columnas y macetas mayólicas, figuras eléctricas, sillas, butacas y esquinas doradas, portamacetas esmaltadas, vitrinas, coquetas, entremeses, cherlones, mesas correderas, redondas y cuadradas, relojes de pared, sillones de portal, sillas giratorias, neveras, apadores, paravanes y sillería del país en todos los estilos. Vendemos los afamados juegos de meple compuestos de escaparate, cama, coqueta, mesa de noche, chiffonier y banqueta, a $185.

Antes de comprar hagan una visita a "La Especial", Neptuno 155, y serán bien servidos. No confundirse, Neptuno 155.

Vendo los muebles a plazos y fabricamos toda clase de muebles a gusto del más exigente.

Las ventas del campo no pagan embalaje y se ponen en la estación. E 1326 30-d 1 jn.

VENDO MAQUINA ROYAL

Máquina de escribir "Royal" en 20 pesos, por estorbo, está flamante. Campanario 132-B primer piso, de 12 a 1 y de 1 a 4 27691—20 jn.

OCASION. Vendo dos escaparates grandes 8, 10 pesos; dos sillones mimbre, 5 pesos; un lote de sillas, 70 cada una; 2 colombinas casi nuevas y una cama esmaltada, 5 pesos; un chiffonier dos pesos; una lámpara eléctrica grande de mesa 5 pesos. Neptuno 107, altos. 26780 20 jn.

SE ARREGLAN MUEBLES

especialidad en barnices de muñeca y esmalte fino y tapizamos si sus muebles tienen el barniz viejo, no compre otros que serán más malos, nosotros por poco dinero se los dejamos como nuevos, doramos toda clase de objetos si quiere cambiar de color, sus muebles se lo cambiamos especial barniz para pianos, mucha seriedad en los negocios. Llame a teléfono A-4518. Sol, 93, nota, compramos muebles. 27349.—30 Jn.

SE vende un juego cuarto tres cuerpos; muy fino, con 11 piezas; costó 1.500 pesos; uno comedor del mismo estilo; otro juego cuarto; uno de sala; uno recibidor; una nevera; un librero; un piano; tres escaparates; un bureau; un juego mimbre, todo se da barato: Gervasio 59 y San Miguel; una pianola Stower. 27660 21 jun.

SE ARREGLAN MUEBLES

La Casa Pernas, reparación de toda clase de muebles finos y corrientes, pianos esmaltes, barnices, tapicería. Compro y vendo muebles. Concordia 107, Teléfono A-0638. 25224 3 jl.

¿QUIERE usted amueblar su casa? Se alquilan toda clase de muebles y se venden a plazos y al contado. Suárez 49. Teléfono M-8125. 27288 16 jl.

VENDO muebles para oficina. Juegos de recibidor, cajas de caudales de las mejores marcas, sillas de Viena desde 12, 15, 18 y 25 pesos dna., neveras para fonda; mesas para café y fonda; básculas, neveras de hierro. Todo muy barato El Aguila de Plata. Sol 50 entre Compostela y Habana. 26959 20 jn.

MUEBLES Y PRENDAS

NO COMPRE

muebles sin antes visitar "La Casa Soto y Rivera". Precios sin competencia, juegos de cuarto cinco piezas, 75 pesos; id. comedor, 9 piezas, 67 pesos; de sala, 12 piezas, 74 pesos. Gran surtido en piezas sueltas. Ventas al contado y a plazos. Neptuno 211, casi esquina a Marqués González, teléfono U-2856. E 1417 30d-1 Jn.

SE vende un precioso juego de saleta o leving-room con sus lámparas correspondientes (por embarcar al extranjero). F-5722. 27388.—20 Jn.

SE VENDE

Juego de mimbre con dos sillones, dos mecedoras, mesa centro y jardinera todo muy fuerte y barato. Verlo en Prado 111, Peletería. 27707—20 jn.

20.—PARA LAS DAMAS

MECANICO. Limpia y arregla máquinas coser, cocinas gas y calentadores. Precios un peso cada cosa. Teléfono A-4519. F. G. Santos. 27384.—25 Jn.

COCINAS y calentadores de gas por módico precio; se arreglan y limpian dichos aparatos. Avisos al teléfono F-5922. 25185 3 jl.

MANICURE-PEINADORA

¿Queréis tener las manos bonitas y elegantes? Llamen a Tomasa Martínez, que es la manicure y peinadora predilecta de la alta sociedad. A-0810. 24724 1 jn.

SI DESEA vender su mantón, se lo compro, pagándole más que nadie; y si necesita uno de lo mejor, se lo vendo más barato que nadie. Concordia 8 y Aguila. Tel. M-9392.

CORTE el pelo a sus niños por expertos peluqueros, estilo americano y francés. Niños, 50 centavos; niñas, modelos Garzón, Ninón, Juana de Arco, 50 cts. Señoritas 60 cts. Peluquería PILAR, Aguila y Concordia. Teléfono M-9392.

FUERA canas. Obtenga un hermoso color negro o castaño, usando La Favorita, tintura instantánea vegetal a base de Quina. Estuche $1 De venta en boticas y sederías. Depósito: Peluquería PILAR. Aguila y Concordia. Teléfono M-9392.

PARA rizar su melena. Tenacillas Marcel, 60 cts.; rizadores alemanes 5 cts.; redecillas 20 cts.; crepé 30 cts.; ganchos, 5 cts. Tintura La Favorita $1.00. PILAR. Aguila y Concordia. Teléfono M-9392.

PILAR. Peluquería de señoras y niños; peinados $1; masajes 60 cts.; manicure 50 cts.; lavado de cabeza 60 cts.; teñido del cabello desde $5; Corte de melenas 60 cts. Trenzas, moños, postizos, cabello. Aguila y Concordia .Teléfono M-9392.

MANTONES de Manila; mantillas, peinetas españolas; todos colores; trajes típicos de todas naciones y épocas. Pelucas, barbas, bigotes, pinturas, maquillaje para artistas de teatro y cine. Alquiler de disfraces para Carnaval; pelucas y trajes para compañías de teatro y aficionados. PILAR. Concordia 8 y Aguila. Teléfono M-9392.

26646 11 jl.

21.—PERDIDAS

Personas

SE desea saber el paradero del Sr. Lorenzo Ansede y Gómez que trabajó en el Central Carmita en Vega Alta, Santa Clara, en compañía de Cándido Otero. Es vecino de la Provincia de Lugo, pueblo San Vicente de los Vilares, Ayuntamiento de Trasparga. Lo solicita por temer una desgracia, su hermana. Francisca Ansede y Gómez, que vive en la calle Dos No. 1 en el Vedado, en la casa Villa María, altos. 27896 23 jn.

22.— SIRVIENTES-DEMANDAS

Criadas de mano

NECESITO una criada para cuartos y un criado de mano, sueldo 25 pesos cada uno y ropa limpia. También un muchacho para fregador 15 pesos. Compostela 58. 27868.—20 Jn.

SE SOLICITA una buena criada de mano en B número 142, esquina a 15. Sueldo $30. Tiene que dar buenas referencias. 27799.—20 jn.

SE SOLICITA una muchacha española para manejar un niño de cuatro años y limpiar algo de la casa. Sueldo $20. Informes en Milagros 128, esquina a Figueroa, en el Reparto Mendoza. 27741.—20 jn.

SE NECESITA una buena criada de mano, sino sabe cumplir con su obligación que no se presente, se prefiere peninsular. Bernaza 44, segundo piso, tel. M-6332. 27749.—20 jn.

Cocineras

SE desea una muchacha para cocinar y lavar para un matrimonio con dos niños que sea limpia y trabajadora, sueldo treinta pesos. 27857.—21 Jn.

Varios

BARNIZADOR. Necesito que haya trabajado en mueblería, sepa barnizar muñeca sea formal y tenga referencias. Suárez 15 Mueblería. 27958 2 jl.

INSTITUTRIZ inglesa o americana para una familia distinguida, se solicita una que tenga magníficas referencias de haber estado tiempo con alguna familia conocida en la Habana, cuidando niñas; ha de presentarlas escritas, ser mayor de treinta y cinco años y que le guste salir a caminar y hacer sports al aire libre. Escribir a Calzada 120, esquina a 8, Vedado. 27711—21 jn.

SE SOLICITA mayoral para finca de recreo, que sea práctico e inteligente en arboricultura, floricultura y sepa cuidar animales. Ha de tener referencias de finca grande donde haya prestado este servicio. Buen sueldo. Informan de 5 a 6 de la tarde, Quinta Palatino, Cerro. E 1494 3 d-18 jn.

23.—SIRVIENTES-OFERTAS

Criadas de mano

DESEA colocarse una joven española de criada de mano, tiene buenas referencias. Informan: Aguacate 74. 27843.—21 Jn.

SIRVIENTES-OFERTAS

SE coloca una muchacha para limpieza de habitaciones o manejadora, sabe servir a la mesa, lleva tiempo en el país, tiene buenas referencias. Informes: Teléfono FO-1602. 27895.—21 Jn.

SE desea colocar una muchacha peninsular de criada de mano o manejadora. Informan: I-3164. 27887.—22 Jn.

DESEA colocarse un joven español de criado de mano o portero. Lleva tiempo en el país y tiene buenas referencias. Informan Teléfono M-2979. 27902 20 jn.

DESEAN colocarse dos muchachas españolas, una de manejadora, la otra criada mano, saben cumplir con su obligación. Informan en Galiano 5. 27919 21 jn.

DESEA colocarse señora de mediana edad independiente, de criada de cuartos o de mano. Sabe su obligación. Buenos informes. Duerme o no en la colocación. No menos de 25 o 30 pesos. Cerro y La Rosa, bodega. Teléfono I-9772. 27838 20 jn.

ESPAÑOLA con buenas referencias se desea colocar para criada de mano o manejadora. Sabe cumplir con su obligación. Informes Damas 12 entre Luz y Acosta. 27913 21 jn.

JOVEN española desea colocarse de criada de mano. Sabe servir bien, es trabajadora, honrada. Tiene quien la represente. Lo mismo sale al campo. Santa Teresa 16 B. Cerro. I-3685. 27941 21 jn.

SE desea colocar una muchacha española de criada de mano o manejadora y entiende algo de costura. Para informes: Teléfono I-1353. 27870.—21 Jn.

DESEA colocarse una buena criada de mano, peninsular o para manejadora; y un joven español para criado, camarero o dependiente; tiene recomendación. Teléfono A-4792. 27869.—20 Jn.

SE desea colocar muchacha sin pretensiones de criada de cuartos o comedor, siendo poca familia, ha estado en buenas casas del Vedado. Telf. M-3402. 27725—20 jn.

DESEA colocarse una muchacha española para cuartos y coser, es formal y entiende bien de costura y cortar, tiene referencias y sabe cumplir con su obligación. Llame al teléfono M-6112. 27812.—20 jn.

DESEA colocarse joven española de criada de mano, sabe cocinar, tiene referencias. Informan Cristo 11. Tel. M-1784. 27802.—20 jn.

UNA joven peninsular desea colocarse de criada o manejadora, sabe su obligación, quiere casa de moralidad, ofrece buenas referencias. Vapor número 36, teléfono U-1427. 27797.—20 jn.

SE DESEA colocar una muchacha peninsular de criada de mano o de cuartos o manejadora, es trabajadora. Informan en Reina 59, teléfono A-6361. 27795.—20 jn.

DESEA colocarse una joven peninsular de criada de mano, tiene quien la garantice. Para informes al teléfono A-1353. 27789.—20 jn.

SE DESEA colocar una joven española tiene quien la recomiende. Informan en la bodega Villa de Navelgas, teléfono M-2067. 27788.—20 jn.

SE DESEA colocar una señora peninsular para coser y limpiar habitaciones, desea casa de moralidad, tiene recomendaciones, para informes calle Presidente Zayas 12, antes O'Reilly. 27763.—20 jn.

DESEA colocarse una joven española para criada de cuartos, sabe coser, sabe vestir señora, sabe lavar ropa fina, lleva tiempo en el país. Teléfono M-8591, Campanario 222. 27816.—19 jn.

SE DESEA colocar una muchacha española de criada de mano en casa de moralidad, tiene referencias, en la calle 2 esquina a 33, Vedado, informan. 27762 —20 jn.

DESEA colocarse una muchacha española recién llegada; prefiere en el Reparto Almendares 12, número 3, Reparto Almendares. 27509 21 jn.

DESEA colocarse una muchacha española educada, de criada de mano o de cuartos, puede manejar también y sabe coser; tiene recomendación de la última casa que estuvo colocada; informan en el teléfono U 5028. 27592 22 jn.

SE desea colocar una muchacha para criada de mano o para todo, siendo corta familia, teniendo referencias. Informan en Lealtad y Figuras, bodega, teléfono A-9818. 27533 23 jn

Criados de mano

UN joven peninsular desea colocarse de criado de mano. Está práctico en el comedor. Tiene buenas referencias. Informan Hotel Brooklyn. Teléfonos A-1536 y A-6063. 27936 21 jn.

SE OFRECE un buen criado de mano con buenas referencias de casas particulares. Informan teléfono U-5422. 27796.—20 jn.

JOVEN español desea colocarse de criado de mano, acostumbrado a trabajar en buenas casas, sabe su obligación y tiene quien lo recomiende. Informan F-1629. 27777.—21 jn.

Cocineras

DESEAN colocarse dos jóvenes españolas, una para cocinar y limpiar, siendo corta familia; otra para criada o manejadora; tiene buenas referencias; Concordia 147, altos; teléfono U 4191. U.H. 27599 19 jn.

DESEA colocarse una señora de mediana edad, es peninsular, para cocinar y limpiar y también se coloca para lavar, Sitios y Lealtad, bodega. M-3339. 27861.—20 Jn.

SE desea colocar una cocinera para colinar o la limpieza, tiene referenilas. Teléfono I-4967. 27852.—20 Jn.

DESEA colocacion de cocinera y ayudar a limpieza una joven española para corta familia en casa de moralidad, sabe cocinar bien y es formal. Duerme fuera Informan San Miguel 224 E. Tel. U-1641. 27828 29 21 jn.

JOVEN española desea colocarse para cocinar o limpiar en casa de moralidad. Informan en San Benigno 1 o llamen al Teléfono M-6334. 27938 20 jn.

DESEA colocarse una cocinera práctica en el oficio a la española o criolla. No duerme en la colocación. Tel. M-6416. 27935 20 jn.

DESEA colocarse una cocinera; sabe su obligación y tiene quien la recomiende. Teniente Rey 75. Teléfono A-3574. 27971 21 jn.

DESEA colocarse una joven española para la cocina y limpieza a corta familia. Tiene buena referencia. Si llaman por el teléfono se quieren viajes pagos. Informan Zanja 12 esquina a Rayo, altos del café Los Unidos. Teléfono M-3183. 27968 21 jn.

DESEA colocarse una muchacha española formal y trabajadora, entiende un poco de cocina. Tiene quien la garantice. Informan en Franco número 7, primer piso. 27736—25 jn.

DESEA colocarse cocinera que duerma en la colocación; Monte 23, entrada por Cienfuegos, Hotel Las Brisas de Colón; Teléfono M-1671. 20 jn.

Cocineros

COCINERO del país desea colocarse en casa particular o del comercio, sin pretensiones, va al campo y sabe repostería. Es hombre solo. Teléfono M-7447. 27833 20 jn.

UN buen cocinero y dulcero se coloca en casa particular o comercio, tiene buenas referencias, también voy al campo. Informan Teléfono A-4961. Aguila y Concordia, bodega. 27731—20 jn.

SE ofrece un buen cocinero repostero para familia; huéspedes· hotel; cocina a la criolla, etc.; con referencias (english spoken). es japanese cook; informan en el teléfono A 8780. 27667 20 jn.

SIRVIENTES-OFERTAS

Chauffeurs

SE desea colocar un joven de chauffeur en casa particular, no tiene pretensiones en sueldo. Informan: San Ignacio y Luz. Teléfono M-2232. 27871.—20 Jn.

UN chauffeur con las mejores referencias desea encontrar una casa seria, ha trabajado 6 años con un médico. Informan Teléfono A-8105. A-6988. 27912 21 jn.

CHAUFFEUR español desea colocarse en casa de moralidad. No tiene pretensiones y con buenas referencias. Informan Teléfono M-1169. 27909 21 jn.

CHAUFFEUR joven, español, desea colocarse en casa particular o comercio. Tiene referencias y pocas pretensiones, 11 años de práctica. Informan Crespo 36. Teléfono A-2448. 27937 21 jn.

CHAUFFEUR particular, español, muy práctico en su oficio, desea colocarse. Tiene buenas referencias. Informa el dueño: Vidriera El Estorial. Tel. U-2857. 27950 21 jn.

CHAUFFEUR buenas referencias práctico trabaja particular comercio, desea colocarse sin pretensiones, lo recomienda Cedrino. Teléfono U-5905. San Lázaro 360. 27818.—22 Jn.

CHAUFFEUR mecánico sin pretensiones desea trabajar en casa particular, tiene garantías, pregunten señor Buquet Teléfono M-4637 de 12 a 2 y de 8 de la noche en adelante. 27697—22 jn.

SE OFRECE chauffeur con referencias en casa particular o del comercio. Informan teléfono A-5597. 27723.—20 jn.

Varios

DESEA colocarse una española para limpiar y coser, sabe hacer de todo, cose bien y zurce con perfección, también se coloca para manejar, le gustan mucho los niños, sabe lavar y planchar ropa fina, tiene buenas referencias. Teléfono U-2580. 27874.—20 Jn.

UN joven español con un año en el país desea colocarse para trabajar en una fábrica u otro trabajo que él pueda hacer. Informan Lamparilla 22. Tel. M-6165. 27911 21 jn.

MATRIMONIO de mediana edad, sin niños, desea colocarse en casa seria, son prácticos en cocina y todo servicio de casa, llevan tiempo en el país y tienen buenas referencias. Sra. Carmen. Alambique 9. Modista. 27914 21 jn.

SE ofrece cocinero español de mediana edad, limpio y competente. Desea casa particular o del comercio. No le importa ir al campo. Sueldo convencional. Para más informes U-5358. 27858 20 jn.

SE desea colocar señorita educada para acompañar señora o atender niños, sabe de corte y cose por figurín, ofreciéndose para cualquier cargo análogo. Informes: Compostela número 35, altos. 27696—20 jn.

UN JOVEN desea colocarse de ayudante de chauffeur, también se ofrece un muchacho para sirviente o bufete o criado de oficinas. Los dos tienen muy buenas referencias de donde han trabajado. Teléfono F-4553. 27743.—20 jn.

SE DESEA colocar un joven español de portero o ayudante de chauffeur. Informan Celba 17, teléfono FO-7775. 27756.—20 jn.

SE OFRECE un joven español de 29 años para llevar cuentas de cualquier establecimiento de víveres o cualquier otra carpeta. Informes Ceiba 17, tel. FO-7775. 27757.—20 jn.

SE ofrece sastre cortador; conoce el corte en general; para la Habana o en el interior; dirección: Obrapía 8, Enrique M. Pedrero. 27617 20 jn.

SE ofrece un joven español de dependiente de víveres, con referencias de donde trabajó; le es igual ir al campo: llame al teléfono M 7078, de 6 a 10 a. m. y de 1 a 6 p. m., por escrito, Inquisidor 3, Departamento 5, Angel Rodríguez González. 27538 26 jn.

PARA casa de huéspedes se ofrece matrimonio español; ella excelente cocinera; él para encargado o comedor; tienen sobrada experiencia por haber tenido casa propia; no sueldo, sino tanto por ciento en las utilidades; buenas referencias y garantías; informan: Díaz Blanco 37 altos, esquina a Pajarito. Domingo. 27600 21 jn.

24.—SOLARES YERMOS

Compras

SE COMPRA

un lote de terreno en esta ciudad, con frente al mar o muy próximo al mismo. Se reciben proposiciones en Lamparilla 70, altos, de 9 a 11 a. m. y de 2 a 5 p. m. 27563. 20 Jn.

Ventas

VENDO TRES SOLARES

Ganga: voy a España. Santa Beatriz y Segunda Avenida, Víbora, 10x35 metros, 500 varas, mil pesos contado, resto plazos. Santa Amalia, llano, acera sombra, 11.79 por 37, cuatrocientos trece. Calle Miguel a cuatro pesos. Reparto Montejo, Avenida Esperanza, 800 metros con dos bungalows que ganan 30 pesos, $3.000. Cerca bodega Castellanos. San Francisco 201. Víbora. De 11 2. 27908 22 jn.

SE cede el contrato de un solar en el Reparto Palatino, de 16.50 varas de frente por 29.50 de fondo en la calle Segunda. Informes: Churruca 46. Teléfono I-5352. 27847.—23 Jn.

ALTURAS del Río Almendares en Avenida de la Paz, vendo preciosa parcela 2045 varas y otra en Avenida de Almendares, de 800 varas. Pablo Suárez. Bank Nova Scotia 315. Teléfono M-8270, de 9 a 4, días hábiles. 27866.—23 Jn.

SE vende un solar de esquina en Alturas de Almendares. Informen en Arroyo Naranjo. Calzada 68, esquina a Luz. 27878.—21 Jn.

ALTURAS DE ALMENDARES

En lo mejor de este aristocrático Reparto, en la Avenida de Almendares casi esquina a la Avenida de la Paz se vende un solar que mide diez y siete varas de frente por cuarenta y ocho de fondo, situado en la acera de la sombra y a una cuadra del chalet del Conde del Rivero. Grandes facilidades para el pago. Informan en el teléfono F-2320. 27761. 20 jn.

SE vende en la hermosa calle 12 Ampliación de Almendares, un gran solar a cuadra y media del parque a $6.50 vara. $3.000 al contado. A. Guerra. A-7712. 26601 20 jn.

VENGA a verme y hará un buen negocio: tratando directamente con el propietario de una esquina que mide 14.05 m. de frente por 17.66 m. de fondo, a una cuadra de San Rafael y dos de Galiano. Para más detalles: en Finlay 142. 27578—24 jn.

URGE la venta de un hermoso solar de 20x47 varas, calle 5 entre 8 y 10, Reparto Almendares. Informa su dueño. Teléfono M-6814. 27323 21 jn.

SOLARES YERMOS

SE vende un solar en San Mariano, entre los dos parques, una cuadra del tranvía. Informan San Ignacio 56. Teléfonos: I-4081 y M-3291. 27714—21 jn.

SOLARES

Vendemos a plazos solares bien situados. Grandes facilidades de pago.

MENDOZA Y CA.
Obispo 63. Telf. M-6921.
E. 1340 30 d 1 Jn.

REPARTO S. KOHLY

EN LA PARTE MAS ALTA DEL REPARTO COLINAS Y RIBERAS DEL RIO ALMENDARES CALLE 23 VENDEMOS SOLARES DE CENTRO DE 17.69 VARAS DE FRENTE POR 47.00 VARAS DE FONDO A $10.00 VARA.

SOLARES DE ESQUINA, DE DIFERENTES MEDIDAS A $12.00 VARA ESTOS SOLARES SE VENDEN A CENSO REDIMIBLES A VOLUNTAD DEL COMPRADOR, TITULACION PERFECTA. URBANIZACION COMPLETA.

INFORMARAN:
LUIS F. KOHLY
MANZANA DE GOMEZ 20
TEL. A-0383.
26718 1 jl.

VEDADO

CALLES 25, 26, 27, 29, 24, 30 Y 32. SOLARES A CENSO

ESQUINA 28 Y 25, FRENTE 23.64 POR FONDO 42.22. PRECIO $12.00 VARA.

CENTRO 27 ENTRE 26 Y 28, FRENTE 17.69 POR 38.00 FONDO, $10.00 VARA.

ESQUINA 24 Y 25. FRENTE 23.53 POR 35.37 FONDO. $12.00 VARA.

CALLE 26 ENTRE 27 Y 29, A DOS CUADRAS DEL TRANVIA DE LA CALLE 23.

SEIS SOLARES DE CENTRO, DE 11.79 FRENTE POR 36.00 DE FONDO A $11.00 VARA.

CENTRO CALLE 25 Y 32, ESQUINA FRENTE 21.23 POR 42.00 FONDO, A MEDIA CUADRA DE LA CALLE 23. TRANVIA. $13.00 VARA.

CALLE 27 ENTRE 26 Y 28, CENTRO FRENTE 17.69 POR 47.00 VARAS DE FONDO. PRECIO: $10.

LOTES PARA INDUSTRIAS. CALLE 26, A TRES CUADRAS DEL TRANVIA DE LA CALLE 23. MEDIDAS PEQUEÑAS. PRECIO $10.00 VARA.

INFORMARAN:
LUIS F. KOHLY
MANZANA DE GOMEZ 206.
TEL. A-0383.
26717 1 jn.

AHORRESE dinero. Trate directo con el propietario. Le vendo dos parcelitas de terreno que miden 12m. de frente por 14.05m. de fondo, a una cuadra de San Rafael y dos de Galiano. Para más informes: en Zanja 143, entre Soledad y Castillejos. 27577 23 jn.

SOLARES EN LAWTON

Víbora, vendo a plazos muy cómodos, de centro y esquinas de más y menos fondo y parcelas de 8x24. Tengo planos. Figuras 78. A-6021. Agente de la Compañía Manuel Llenín. 27375 25 jn.

25.—SOLICITUDES

Varios

MARCADOR DE PIANOS MANUBRIOS

Se solicita una persona que sepa marcar música en Pianos-Manubrios para interesarlo en un buen negocio. Informan: Hotel "Tullerías" Monserrate 91. 27689—18 jul.

SOCIO. Industria de Talabartería de muchos años de establecida, solicita socio para ponerlo al frente de la misma, que sea persona de reconocida solvencia y honradez y con algún capital disponible. Informes: Sr. Cepero, Carvajal número 1-A, entre Trinidad y Leonor. 27311.—21 Jn.

26.—VARIOS

OPORTUNIDADES

mil se le presentan a nuestros agentes de realizar una labor, a la vez que educativa, de gran provecho propio.

$30, $40, $60 SEMANALES

todo depende de su actividad. Gestionando la venta de nuestras grandes obras, usted puede aprovechar las ventajas de nuestra sistemática propaganda y ventajoso plan de ventas a plazos.

Por la variedad y excelencia de nuestras publicaciones usted encontrará candidatos para realizar su venta, lo mismo en el padre de familia, el maestro, profesional, comerciante, empleado u obrero.

Solicitamos buenos agentes que puedan aportar buenas referencias.

W. M. JACKSON, INC.

Editores de El Tesoro de la Juventud. Diccionario Enciclopédico y otras grandes obras

Apartado 2129. Obrapía 23,
HABANA
E-1484-2d. 15 jun.

COLON HABANA CEMENTERIO

Bóveda y osario a la entrada. Monumento de arte. La Piedad, ninguno igual. Se cede. Informan Marmolería de Taracido, 12 y 21, Vedado. Telf. F-5828. 24723 1 jn.

Agencias Colocaciones

VILLAVERDE Y COMPAÑIA

O'REILLY 13

Teléfono A-2348. Unica Agencia que dispone de personal competente y recomendado por sus aptitudes, moralidad y referencias. Facilita cocineros, criados, jardineros, dependientes en todos giros, chauffeurs, fregadores, ayudantes, camareros y cuantos empleados necesiten, se mandan a cualquier punto de la Isla. Villaverde y Ca., O'Reilly 13. Telf. A-2348. 27225.—19 Jn.

Comidas

ESPECIALIDAD en comida para familia a domicilio. Artículos de primera, garantizados. Casa particular. Cocina la misma dueña. Pídala al A-1579. Precios convencionales. 27907 26 jn.

GRAN CASA DE COMIDAS

Muralla y Habana. Edificio Velma, Teléfono A-8001. Se sirven cantinas a precio de situación. 25110 3 jl

---

FOLLETIN 32

ENRIQUE GREVILLE

Amar Sin Esperanza

NOVELA

Traducción de "La Vida Literaria"

De venta en la librería "Académica" de la Vda. de González e Hijos, P. de Martí (Prado) núm. 93, bajos de Payret, Teléfono A-9421

(Continúa)

que le había servido en otro tiempo para ganarse el sustento. Los bolsillos ya no contenían hilo, pero ella los hacía jugar maquinalmente, dibujando en el vacío los puntos imaginarios que, olvidados por su cerebro, retenían aún sus dedos. Contenta con su suerte, no sabía nada de la vida; ignoraba el nombre de los muchachos que la rodeaban, pero posaba bondadosamente sus manos arrugadas sobre las blondas cabezas; no hablaba casi nunca, pero siempre asomaba a sus labios la sonrisa y mostrábase satisfecha sólo con que su mundillo estuviese colocado bajo el rayo de sol que iluminaba todo el día la ventana, adornada con geranios, donde ella había trabajado durante toda su vida.

—¡Si mi madre pudiera volverse así!...—pensaba Xenia, los días en que el sol convertía el Océano en una esplendente copa de oro fundido. —¡Si llegase a estar inerte, pero contenta! ¡Si yo pudiera ver que agradecía los esfuerzos que hago para complacerla en todo! ¡Si en lugar de dirigirme reproches y prorrumpir en amargas quejas, me hablase con sus ojos, con esos ojos tan hermosos tan profundos, tan dulces, y que ahora nuca expresan otro sentimiento que el de la cólera...! Tal vez se salve, quizá en esta dulce paz de la campiña, bajo la influencia viva de esta población activa y laboriosa, fortalecida por estos aires vivificants, capaces de reanimar a un moribundo, acabe por ser más dulce, más indulgente y más fuerte...

Xenia sentábase entonces sobre la roca favorita y contemplaba aquella inmensidad que parecía sonreirle. El sol no la cegaba ni ella temía recibir el rayo del refulgente astro del día sobre su tez ambarina; su sombrero de paja más veces colgaba de su brazo que cubría su cabeza; y la gente de los alrededores, los sencillos campesinos que la llamaban "la hermosa rusa", sonreían deferentes a su paso, porque era según ellos "una señorita valiente y atrevida como un marino."

Pero acercábase el otoño; el sol permaneció velado varios días bajo espesas nubes grises; la lluvia, fina y cruel, vino a azotar las vidrieras durante días enteros; el ciento tempestuoso arrebató sus últimas hojas a los rojizos olmos y el paisaje, siempre severo pero que en los días de sol era deslumbrante y solemne como un Claudio Lorrain, tornóse doloroso y melancólico como un Ruysdael.

—¡Qué país más antipático! ¡Esto es horrible!—dijo la señora Mérief una noche en que el viento huracanado rugía en torno de la casa y sus furiosas ráfagas llevaban a lo lejos el ruído de los golpes de mar contra las rocas de la costa.—¡A fe mía que valía la pena de molestarse en venir aquí para aburrirse de este modo! ¡Xenia, yo quiero marcharme!...

—Está bien, mamá,—respondió con resignación la joven.—¿A dónde quieres que vayamos?

—¡A cualquier parte! Eso es lo de menos. Quiero ver diversos países, contemplar rostros humanos, disfrutar la luz del sol... ¡Todo me cansa, estoy muy aburrida y tú no haces nada para distraerme!

Xenia sintió que una intensa emoción invadía su ser. ¿Llegaría su madre a abandonar este mundo sin dejarle otra despedida que sus mortificantes palabras y sus acerbos reproches?...

Trató la joven de concentrar todas sus fuerzas, toda su atención, e inclinándose sobre el sillón de su madre, dijo a ésta, mirándola fijamente:

—Mamá, ¿también yo la aburro a usted?

La señora Mérief se agitó nerviosamente.

—¿Por qué me tratas de "usted" como cuando estás enfadada?

—Porque pienso en cosas serias. Escúcheme, mamá: usted sabe de sobra que desde hace muchos años hago todo cuanto está en mi mano por complacerla, pues no tengo otra voluntad que la suya; y siendo esto así, ¿cree usted de veras que no pienso más que en mí, que sólo procuro satisfacer mis caprichos, y, en una palabra, que yo antepongo mi persona a la de usted? Dígame, mamá, ¿lo cree usted así?

La señora Mérief dejó vagar su mirada en torno de la habitación, una habitación extraña, bien diferente de la que sus ojos estaban acostumbrados a ver; con aquel inmenso lecho cuadrado de cortinas de indiana oscura, aquellas paredes blanqueadas con cal y aquellos dos enormes armarios de roble esculpido, tan viejo que ya estaba ennegrecido...

Posó al fin sobre su hija la errante mirada, y con voz lastimera dijo:

—No pretendo yo eso, Xenia; no me atormentes de ese modo.

—Mamá—insistió la joven, posando sus manos delicadas sobre los dedos hinchados e inertes de la enferma—míreme usted a los ojos, a estos ojos que la quieren, y dígame si ha visto e nellos nunca la menor traza de egoísmo. ¡Haga un esfuerzo, mamá! ¡Acuérdese! Cuando mi padre murió, dejándome escasamente el pan cotidiano, ¿no me dijo usted que no tendría fuerzas para luchar por la vida?

La señora Mérief hizo un ademán de asentimiento. o podía guiar su espíritu hasta aquellas profundidades del pasado, pero las palabras familiares que herían sus oídos, tenían todavía cierto sentido para ella.

—¿Qué hice entonces yo? Desde aquel día he trabajado para los dos; he sido en Méra el intendente de toda la familia; he ganado con mi inteligencia el sustento y el importe de nuestras rentas ha sido suficiente para procurarme lo supérfluo. Yo tenía veinte años cuando así renuncié al mundo; dígame usted, mamá, ¿habría aceptado únicamente por mí un papel tan humilde? ¿No tenía más probabilidades de suerte en San Petersburgo, donde podía ganarme honradamente la subsistencia, dando lecciones, sí, pero a condición de hallarme separada de usted todo el día? ¿Cree usted que por mí sola me he enterrado yo, en vida?

—Eres una buena hija—murmuró la señora Mérief, haciendo un esfuerzo para seguir el razonamiento de Xenia. —Sí; eres una buena hija, y yo no he dicho nunca lo contrario.

—P ues bien, mamá, ya que he sido para usted una buena hija—repuso Xenia, acariciándole las manos—sea usted también buena para mí; no me riña ya esta noche y dígame como antes me decía: "Hija mía, te quiero y te bendigo".

Al decir esto la joven se había prosternado ante su madre y con la cabeza apoyada en las rodillas de la enferma, aguardaba la ansiada bendición.

—Te quiero y te bendigo,—repitió l señora Mérief, posando su mano sobre los negros cabellos de Xenia.

Al sentir la maternal caricia, no pudo la joven reprimir sus sollozos; la abandonó de repente el valor, y su pobre corazón herido no logró resistir aquella prueba...

—¿Qué tienes?—exclamó la señora Merief, muy trastornada.

—Nada; no tengo nada. ¡Ay, mamá! ¡Déjame llorar así, sobre tus rodillas, bajo tu mano protectora! ¡Hace tantos años que lloro sola!... ¡No puedo más; no puedo ya resistir a mi dolor; es superior a mis fuerzas!...

—¡Xenia! ¡Tú has perdido el juicio!—exclamó su madre, levantándose.—¡Dios mío! ¡Se vuelve loca!

—Es que están malos mis nervios; no hay que hacer el menor caso. Te pido perdón, mamá—dijo la joven.

Su rostro estaba cubierto de lívida palidez y brillaba en sus ojos un intenso fulgor; en aquel estado febril, sólo su voz se mantenía segura.

—Me das miedo!—suspiró la señora Mérief, dejándose caer de nuevo sobre su sillón.

—Te pido perdón, mamá; esto no volverá a sucederme,—dijo Xenia.—Ea: voy a mandar que nos sirvan el té. Pasado mañana partiremos para el sitio que tú misma elijas sobre el mapa.

XXVIII

A la caída de la tarde del día siguiente, Xenia salió a dar el paseo acostumbrado y subiendo por la escarpada ladera de la costa fué a

(Concluirá)

M.E.C.D. 2016

EL HOMBRE DE PIEDRA

NOVELA AMERICANA

Por MIGUEL DE ZARRAGA

CONTINUACION

—¡Muy bien! Aprendo mucho, ¡mucho! ¡Hay mucho que aprender en los libros!

—¡Sí!... ¡Y mucho que no es necesario saber ni le es útil a nadie!

El no la contestó. Prolongaron el silencio largo rato y cuando él habló de nuevo fué para decirle de improviso:

—Pon una olla de agua a la lumbre. Mejor dicho, pon todas las ollas que tengas.

—¿Para qué?—preguntó ella sorprendida.

—Para bañarme por primera vez en mi vida como es debido y para ser limpio de aquí en adelante para siempre. Voy a ver si me saco bien la roña de la cantera y la roña aún más dura de la cantina.

Vaciló un momento y afirmó después con autoridad:

—Y mejor será que quemes los andrajos conque trabajaba en la cantera. No me los he de poner más. Voy a subir y a subir... ¡Sí! A subir muy alto, no te asombres.

Le escuchaba ella encogida, empequeñecida, aunque sus ojos le miraban agrandados por el asombro al oír tales palabras.

—Nosotros,—continuó él—tú también, tenemos que cambiar radicalmente. Tú también, entiéndeme. Yo puedo hacerlo. Siento algo en mi cabeza como una nueva luz y veo cosas nuevas y claras que nunca había visto antes. Subiré y te haré subir junto conmigo. No te asustes.

Erguía su cabeza arrogante. Sus manos se apoyaban agarrotadas en los brazos del sillón. Su nariz se dilataba al hablar y su entrecejo fruncido ponía una línea negra entre las cejas.

—Tenemos que luchar... que subir juntos. Tenemos que mirar por nosotros mismos, como no hemos mirado. Por nuestra inteligencia, por nuestros vestidos y por nuestros cuerpos Lo he pensado mucho. La ropa sucia, cuando no es necesario que esté sucia, hace que estén sucios los cuerpos y hasta que estén sucias las almas. He pensado mucho en esto desde anoche.

Había orgullo en su voz al decir esto, porque lo había descubierto por sí mismo y sabía que era verdad.

—¿Me comprendes, María?

Ella vaciló antes de contestar, temiendo expresarle claro su pensamiento y creyendo íntimamente que las ideas de Ramón eran una nueva forma de locura.

—Sí, creo que sí,—le contestó al fin. —Yo sé lo que quieres decir, aunque no sé si puede hacerse.

El, sonriendo, se recostó en la silla y masculló algunas sentencias de los libros leídos aquella noche, mientras la mujer iba de un lado a otro llenando de agua ollas y peroles, aunque de mala gana, sin saber por qué. Un fuerte sentimiento en su interior la incitaba a contrarrestar el esfuerzo de Ramón; a ponerle impedimentos a toda costa.

Absorto en sus meditaciones, Ramón esperaba paciente a que el agua para el baño se calentase, perdido y como ausente en sus pensamientos. Bajo los vendajes, la herida aún palpitaba sin causarle dolor. Una palpitación regular como la del péndulo de un reloj que proporcionara energía a la nueva luz encendida en su cerebro.

IX

Para el maestro, para el médico y especialmente para Gloria, el mes que siguió fué un mes de asombro. Ramón progresaba y progresaba de manera fantástica. Lo que el maestro y Gloria iniciaron como un lento y penoso proceso educativo, se convirtió en un torrente de enseñanza que era absorbido instantáneamente por la nueva y asombrosa capacidad mental del cavador. Consumía todas las enseñanzas que el maestro podía ofrecerle, como el fuego consume la leña seca. No olvidaba nada. El poder de su memoria asombraba a todos. Así lo afirmaba el maestro atónito una de las noches en que llegó a La Misión, para buscar en la biblioteca de Gloria nuevo material con que llenar el cerebro sin fondo de Ramón.

Gloria tenía visita, su primo Dick Houston y la hermana de éste, con quien ella embarcaba con rumbo a Europa al siguiente día. Los tres escuchaban asombrados al maestro.

—Es la portentosa memoria de este hombre lo que asombra—decía éste llevándose las manos a la cabeza. —Recuerda sin el menor esfuerzo cuanto se le ha dicho de nuevo en este espacio de tiempo. Nunca olvida nada, ni lo más insignificante. Y sabe colocar por orden de su importancia las cosas que recuerda. La semana pasada ha leído el "Quijote", y estoy seguro de que todas las palabras de esta obra monumental están grabadas en su cerebro prodigioso para no ser olvidadas nunca.

—Pero, ¿vale la pena este esfuerzo del pobre hombre?—observó la prima de Gloria, muchacha muy moderna y muy joven. —Hay mucho en el "Quijote", como en toda obra grande, que no merece ser recordado con exactitud...

El maestro se encogió de hombros.

—¿Qué importa que el Atlántico tenga algunos galones más de agua que los necesarios, señorita? Ramón es inmenso...

—Sí, ya se ve, ¡como el Atlántico!...—remarcó Dick, burlón.

—Como el Atlántico, y como el espacio y como todo lo portentoso. Y es algo más que un insaciable acaparador de conocimientos e ideas nuevas, porque tiene el instinto preciso de lo valioso y de lo inútil. Yo creo que está llamado a un fantástico porvenir.

—El maestro tiene razón, Dick—interrumpió Gloria,—Ramón le impresiona a uno. Es imposible dejar de ver que le aguarda un porvenir extraordinario.

—A menos que esa pequeña porción de hueso que le hace presión en el cerebro se desvíe y deje de hacerla. Cuestión de un milímetro tal vez. ¡Muy amenazado está el pobre con cualquier accidente que pudiera ocurrirle!—observó Dick, agorero. Enamorado de su prima Gloria le molestaban sus elogios aunque fueran para un bruto como Ramón.

Gloria le comprendió rápidamente.

—Bueno—repuso con tono ligero —entretanto ocurra algo desagradable para el pobre muchacho, yo creo que debemos de ofrecerle toda clase de oportunidades. ¿No es así? Yo no creo, Dick, que tú recuerdes bien cómo era este hombre, pues tú también te quedarías asombrado de su realmente maravillosa transformación. Sería verdaderamente un cargo de conciencia no ayudarle. —Y volviéndose al maestro le preguntó con interés: —¿Qué es lo que está usted escogiendo esta noche para él?

A Dick le divertía extraordinariamente la idea de escoger material para la enseñanza de un analfabeto en la antigua biblioteca del erudito Don Pancho. Buscó por sí mismo los textos más difíciles de ciencias y de filosofía y los ofreció al maestro.

Este los tomó sin vacilar.

—No hay diferencia alguna para Ramón—afirmó. —Cuanto más difícil es el asunto más le gusta su estudio, desde el momento en que vale la pena estudiarlo.

Despidióse de todos y salió con un nuevo caudal de conocimientos para la mente despierta de Ramón.

Por lo demás todo cuanto el maestro había dicho esta noche era cierto. Ramón era un caso único, admirable. Pero su mejoramiento no se hallaba limitado únicamente a su ser intelectual. Gloria, por medio del maestro, le había hecho un adelanto de quinientos dólares que él había compartido bondadosamente con su mujer. Con los doscientos cincuenta de su parte, se había vestido a la moda última... tomando por modelo al doctor. Y aunque vivían en el mismo tugurio de siempre su pasión por la limpieza era extremada, hasta el punto de que jamás se le veía sin afeitar, y sin que todo en su persona y en su casa denotara una gran pulcritud.

El cambio era notable. Aun los más reacios trabajadores de la cantera no podían menos de confesar que Ramón era un hombre guapo, extraordinariamente guapo y buen mozo. Y de seguro que esto se lo hubieran perdonado sus antiguos compañeros, y aun hubieran hecho la vista gorda a su modo de vestir y a su limpieza. Pero nunca se le había vuelto a ver en la cantina y cuando hablaba con alguno de ellos usaba unas palabras que la mayor parte de las veces no le entendían. No veían estos hombres incultos y en estado primitivo que si él empleaba estas palabras no era para demostrarles su superioridad, sino que lo hacía inconscientemente porque eran las palabras precisas y exactas para poder expresar lo que quería decir. Y ellos, por esto, le envidiaban con envidia que iba transformándose en odio.

Por otra parte, en la casa, la mujer no había podido cambiar. Diariamente se ensanchaba el abismo abierto entre los dos. María no podía marchar al paso de él y muy pronto dejó de esforzarse para seguirle.

Ella empleó el dinero que él generosamente la entregara, en comprarse las ropas más chillonas y más ridículas que encontró en la tienda del pueblo. Ramón frunció el entrecejo cuando un domingo se le presentó vestida con las nuevas galas para ir a la iglesia. Al observarlo, el rostro de ella se ensombreció. Acostumbrada ahora fácilmente a los nuevos y corteses modales de él, y sin el miedo que antes tuviera a uno de sus brutales prontos, le preguntó agresiva:

—¿Qué, no te gusto?

—Yo no creo que es muy elegante, María. ¡Pero deja ver! Vamos a observar en qué consiste.—Los ojos de él se detenían en el pintoresco sombrero lleno de lazos y plumas. —¿Tú no crees que hay demasiados colorines?

—No querrás que me enfunde en negro, como tú.

—¿Por qué no? Pero, sin embargo... Oye, María... ¿Por qué no le preguntas a la señorita Gloria cuando venga por aquí?... ¡Ella es tan buena!...

—¡La señorita Gloria!—masculló ella con fiereza.—¡La señorita Gloria!... ¡Todo es para ti ahora la señorita Gloria!... Algún día, tal vez muy pronto, ¡la vas a llamar Gloria a secas!...

Un terrible gesto de él la contuvo.

—No seas necia, ¡mujer!—la dijo conciso. Y después calló entrando en la casa a buscar un libro.

—¿No vienes a la iglesia, entonces? —preguntó ella.

—No, no voy.

Ella se encogió de hombros, con gesto despectivo mientras se alejaba. Estaba orgullosa de sus compras y tenía que mostrarlas a las demás mujeres de la colonia.

X

En la casa Ramón empezó la lectura con ahínco. Comprendía que entre él y su mujer no iba a ser posible la paz de allí en adelante. Pero al mismo tiempo pensaba que tal vez con dinero, con mucho dinero, que él habría de ganar, no sería imposible la vida. Se trataba sólo de una cuestión de dinero. Hacía ya mucho tiempo que ella había dejado de quererle y él de quererla, si es que alguna vez se habían querido. No habría, pues, problema. Dinero para ella, y ciencia para él. La vida estaba resuelta. Y se abismó completamente en la lectura sin pensar en más.

Días después de esta escena otro incidente le presentó el problema de nuevo.

Había regresado temprano de un paseo con un catedrático de Méjico, amigo del maestro, que, enterado por éste del caso asombroso de Ramón, fuera a charlar con él.

María no estaba en la cocina y se figuró que habría salido. Entró entonces en el cuarto a lavarse y la encontró sobre la cama, llorando.

—¿Qué tienes, María? ¿Qué te pasa?—la interrogó ansioso.

—No lo sé—contestó ella. —Tú eres ahora un sabio por casualidad. Es un pequeño hueso que te arrieta los sesos lo que te da esa estúpida sabiduría. ¡No te pongas moños por lo tanto! ¡Quién sabe todavía si eso habrá de durarte mucho!—terminó riendo a través de sus lágrimas.

Después de una breve pausa, y seco ya por completo el llanto de sus ojos, continuó:

—¿No te gusto con mis vestidos nuevos? Pues me tiene sin cuidado. Tampoco tú me gustas a mí con los tuyos. ¡Es natural! Yo soy ahora muy poca cosa para ti y tú, en cambio, eres mucho para mí. ¡Tiene gracia!...

Rompió a reir a carcajadas y Ramón comprendió al punto que estaba borracha.

Incorporóse la mujer, sin darle tiempo a replicar y siguió diciendo:

—Tú tienes ahora lo que el maestro y toda esa pandilla de la hacienda ha dado en llamar una racha de buena suerte, y me quieres dejar a mí en el fango. Ese viejo loco de maestrillo no se cansa de decir a todo el mundo que tú eres un milagro. Pero que a mí no me ha tocado ningún milagro y que por lo que a ti te importa ya puedo reventar y podrirme a ras de tierra mientras tú te encaramas a las nubes. Esta es la verdad, la pura verdad, y tú lo sabes—terminó colérica.—Tú me desprecias ahora: me desprecias...

CONTINUARA

DE NUESTRO GRAN CONCURSO LITERARIO

PRIMER PREMIO DE SONETOS

Dibujo de M. Miguel

A la venerada memoria de mis abuelos manchegos, por el pasado y para el porvenir.

MUERTE DE DON QUIJOTE

Tendido en pobre cama el caballero
esperaba sereno la agonía,
en tanto que su mente recorría
el distante pasado aventurero.

El cura, la sobrina, ama y barbero
en torno estaban con filial porfía:
el bachiller, con Sancho, le mentía
de fama y prez recobro lisonjero.

El hidalgo, de pronto y con querella
"dió una gran voz", y dijo: de la altura
en mi cerebro ya la luz destella:

la más alta y sublime fermosura
es la Razón, y en lides contra ella
aún la propia virtud sólo es locura.

Orfilio GOMEZ NAPOLES
(Cubano)

EL INDIVIDUALISMO DE LOS ESPAÑOLES

Desde Estrabón para acá, muchos han sido los que se han ocupado del individualismo de los españoles, la mayor parte de las veces para censurarlo y hasta señalarlo como la única fuente de todas las desgracias políticas de España.

Nosotros vamos a sostener en el presente artículo, una tesis completamente contraria. Es más; vamos a declarar rotundamente nuestra creencia de que si España tiene algo único, grande e inconfundible entre todos los pueblos del mundo, esto es, su carácter peculiarísimo, ello se debe a ese individualismo tan irreflexivamente censurado.

El otro día me preguntaba un señor extranjero: ¿Qué opina usted de lo de Marruecos? ¿Cree usted que España hace bien, o mal al tratar de civilizar a ese país?

Y yo le contesté inmediatamente: España hace muy bien; todo pueblo civilizado, debe civilizar al que no lo es.

Mi amigo se echó a reir.

—Bueno— siguió —y entonces ¿por qué le huyen ustedes a la guerra de Marruecos?

—Hombre; yo no le puedo contestar a usted por todos los compatriotas a quienes usted alude, porque desconozco las razones que ellos tendrán para no querer ir a Marruecos. Pero voy a decirle a usted por qué no voy yo.

Y como me pusiera a encender un cigarro, mi amigo sonreía socarronamente como quien espera un sofisma o una salida de pie de banco.

—Pues yo no voy a Marruecos....

—A ver, ¿por qué?

—Pues porque no me da la gana. No tengo otra razón más convincente. Reconozco que España hace una obra meritoria, que sus intenciones son buenas... Ignoro, eso sí, si los que dirigen esa labor civilizadora lo hacen mejor o peor... Pero no me interesa. Allá ellos. Yo, de mí para usted, le diré que no sirvo para civilizar a nadie. Y por eso no voy.

—La verdad es que ustedes los españoles, son indisciplinados, recriminó mi amigo con gesto severo. Yo no le dejé continuar.

—Sí señor; tenemos el orgullo de ser indisciplinados. Somos el pueblo más perfecto de la tierra, como voy a demostrarle y podemos permitirnos ese lujo. Nos sobran casi todas las leyes; el español (palabra de honor) no acata en su fuero interno más leyes que las que puedan estar relacionadas con el precepto cristiano de "no hagas a otro lo que no quieras para tí" y por eso acata y tolera en parte los Códigos Penal y Civil. Las demás leyes, desde la Constitución española hasta la ley de Asociaciones, le tienen completamente sin cuidado. Realmente el pueblo español nunca las hizo sino impelido por la necesidad momentánea, y por lo tanto nunca las acata sino cuando la necesidad le obliga a ello.

Sí, amigo mío; y esto sucede por que el español es el único individuo que tiene un concepto cierto de la libertad. Vea usted si no mi definición española de lo que es Libertad. LIBERTAD ES HACER CADA CUAL LO QUE LE DA LA GANA SIN PERJUDICAR A NADIE. Este es un axioma para los españoles.

Yo no voy a Marruecos porque no quiero. No sirvo para matar a nadie ni para tolerar que se mate a nadie en mi presencia, con razón o sin ella. Este es mi criterio y mi criterio en estas cuestiones de moral y de sentido común vale tanto como el del Parlamento y el Rey juntos.

—Pues están ustedes frescos ... seguía mi amigo.—Con razón me habían dicho en una ocasión que todo español se cree capacitado para hacerlo todo y juzgarlo todo. Nada; que son ustedes ingobernables.

—Pues no lo crea usted, señor. Y prueba que eso no es cierto, es que los diversos gobiernos españoles han hecho siempre lo que se les ha antojado con el pueblo... Lo que pasa es que de la Justicia nosotros tenemos, como de la Libertad, otro concepto también axiomático y candoroso. Acatamos siempre el fallo de todo tribunal, cuando es justo; nos parece bien que se castigue al que roba, al que maltrata de palabra o de obra a un semejante; al que se mete en lo que no le importa..... Pero ningún español comprende por qué un policía ha de tener derecho a decirle a uno: "Siga por ahí, doble por allá, no se detenga"; o bien: "Sea usted soldado a la fuerza, sáquele las tripas a un ser humano a toque de corneta; no compre más tabaco que el de la Arrendataria; no use más fósforos que los del Monopolio; no reciba usted ropa de París sin pagar al Gobierno un tanto; no cultive usted patatas sin pagar otro tanto; no deje usted de sacar la cédula personal y votar cuando lleguen las elecciones. Y menos comprende el español por que, no votando, haya de tener que acatar las Leyes de toda índole que se les ocurra promulgar a los que se hacen llamar sus representantes, y naturalmente, resuelve el problema de la manera más lógica: Acata las leyes que le parecen justas, y torea las que de buena fe cree que no lo son.

—Pero ¿dónde está entonces el patriotismo de ustedes? me decía mi amigo horrorizado.

—Pues verá usted, señor; nuestra patria, es otra patria sencillísima e ingenua. Realmente no tenemos más patria que los centímetros cuadrados de terreno en que están las cosas de nuestra propiedad, incluyendo nuestro cuerpo. El resto del terreno o sea el que ocupa el vecino con lo suyo, sólo es nuestro en el caso de que le sea disputado sin razón por un extraño. Esto ya no es patriotismo vulgar y al uso, sino generosidad de corazón y quijotismo. Por ejemplo: Un día, parece que Alemania se quiso posesionar de las Carolinas. Las Carolinas pertenecían por legítimo derecho a los españoles. No a mí, entiéndose bien, que aunque español, renuncio de buena gana a ese derecho de posesión porque no necesito para nada e las Carolinas. Pero si mis hermanos los demás miembros de la familia que teniendo derecho a ellas, dicen necesitarlas, entonces mi indignación no es más que un fiel reflejo de la justa indignación de ellos y armándome por una causa de justicia voy a luchar por lo que no me interesa individualmente.

Lo mismo sucedería si en un momento dado ocurriera en España una invasión extranjera. Otro ejemplo: los ingleses han desembarcado en Andalucía y los andaluces como es natural, tratan de defender lo que es suyo. Los habitantes del resto de la península que somos espectadores del atropello acudimos al supremo Código de nuestro Refranero y leemos: "cuando la barba de tu vecino veas pelar...." Y llevando por lema "eso no es justo" nos unimos a los andaluces y echamos a los ingleses de Andalucía.

Terminado el conflicto, terminó nuestro compromiso de honor para con la patria, y volvemos a quedarnos tan sin patria como antes. Porque ¿para qué quiere uno una patria que nadie se la disputa? Que por que no nos ocurriría lo mismo si los franceses fueran los atropellados? Toma! pues porque los franceses no son de nuestra familia, y porque no nos vamos a constituir en redentores de todo el mundo, lo cual superaría a nuestras fuerzas de raza. Además de que nuestro sagrado Romancero dice que cada cual debe arreglar su casa.

—Extraño concepto del patriotismo.... insistía mi amigo sin convencerse.

—Todo lo extraño que usted quiera, pero vamos a juzgarlo por comparación con el patriotismo de otro pueblo que ha adquirido fama de especialista en la materia. El norteamericano, por ejemplo. El ciudadano norteamericano es de una ingenuidad y sencillez proverbiales. Naturalmente. Como que desde el punto de vista histórico es una criaturita al lado del español. Por eso se le engaña también con más facilidad. En la escuela le dicen al muchacho yankee que Estados Unidos es el pueblo más culto, más rico, más civilizado, más trabajador y mejor gobernado de todo el orbe. Que es el ideal, y el arquetipo. Estas palabras del maestro de escuela, son las mismas del padre de familia, del periodista y del gobernante. Cuando los chicos se convierten en grandes, siguen oyendo la misma lección. Es así como el credo de una religión verdadera; como la expresión de verdades divinas, reveladas e indiscutibles. Y el yankee, a quien no se le inculca jamás ni un átomo de espíritu crítico, o de rebeldía, carece por completo de nuestro censurado defecto individualista.

Por eso el Dr. Frank Crane se quejaba una vez en una sesión del Club Rotario de la Habana, y a su regreso de una larga excursión por Europa, de que en Estados Unidos no había libertad, y de que los policías arreaban a las personas en las calles de New York como si fueran caballos: "tire por ahí, doble por allá, ojo con detenerse"...Y el ciudadano haciendo una reverencia obedecía ciegamente al funcionario público como si fuera el oráculo de Delfos. Era la Patria, concepto que pocos pueden definir satisfactoriamente, pero que existe indudablemente como la existencia de ese policía, a lo mejor muy bruto, y habría que reverenciar a la Patria.

—Eso es abnegación ciudadana.

—Usted perdone. Eso es estupidez. Otro ejemplito: Un día dice el Gobierno que hay que ir a pelear a Europa para pulverizar a Alemania. La mayor parte de los ciudadanos ignoran incluso dónde está Alemania ni qué delito ha cometido (pues los pueblos como decía la Condesa de Pardo Bazán, no saben nunca leer ni escribir, aunque lo aprendan) pero no importa. Lo manda el Gobierno, esto es, la Patria (?) y allá va la gente ciega, convencida, fanatizada y obediente a matar alemanes. ¡A buena hora iría el pueblo español! ¿Que los alemanes atropellaron a Francia y a Bélgica? Pues estuvo muy mal hecho... es una desgracia horrible... nos duele de todo corazón... pero allá los alemanes con su conciencia y que Dios los castigue. Si hubiera sido con nosotros.. ah! ya verían ellos si hubiera sido con nosotros!...

Claro que habría muchos, quizá muchísimos españoles que se pondrían a inquirir sobre lo ocurrido y que otra vez por espíritu de quijotismo generoso se prestaran de todo corazón a defender voluntariamente a los franceses y a los belgas... Pero a esos mismos quijotes bastaría que el Gobierno los conminara terminantemente para hacer, a la fuerza, lo que proyectasen por propia voluntad, y en seguida, arrepintiéndose, se rebelarían contra el Gobierno. Lo cual no deja de ser justo. Ser caballero andante, es una vocación muy respetable, pero un absurdo como obligación.

En fin, amigo mío; convénzase usted de que el Gobierno español, mejor o peor obedecido, es uno de los poquísimos gobiernos del mundo que puede enorgullecerse de representar, más o menos legítimamente, a hombres libres, conscientes y pensantes. Lo cual no es poco.

Hipolito LEON JORDAN

El Vigésimo Octavo Congreso Eucarístico Que Comienza Hoy en Chicago

Por TIBURCIO CASTAÑEDA

Entre el pensamiento que surgió en María Marta Tamisier, temerosa por el posible fracaso, allá por el 1º de Noviembre de 1834, en la bella ciudad de Tours, en Francia, mustiando a retazos su proyecto de que los fieles católicos de distintos países se reuniesen con sus Obispos y Arzobispos, con frecuencia, para la propagación de la Comunión en Congresos Eucarísticos, y contando su inspiración al Padre Chevrier, de Lyons, el cual le aconsejó que, en signo de humildad, cambiase su elegante traje de sociedad por el harapiento de la primera pobre con quien topase, y la llegada a New York en el vapor "Aquitania" del Legado Pontificio, Cardenal Bonzano, acompañado de siete Cardenales, ostentando el vapor la bandera papal con los colores pontificios, blanco y amarillo y adornados y empavesados los buques surtos en el puerto con gallardetes de esos mismos colores, en espera de reunirse muchos de los católicos de los Estados Unidos en la ciudad de Chicago en el día de hoy, Domingo, hay, como se ve una gran diferencia, tanta como la que media siempre en los proyectos de grandes aciertos, entre los parpadeos que dan luz y la quitan, y la mirada fija y triunfante que contempla la obra definitiva y avasalladora.

Pero para los creyentes en la Religión católica, tenía que ser muy resonado el triunfo del sacramento de la Eucaristía, porque él es el único en que se realiza la compenetración del Creador con la criatura hecha a su imagen y semejanza; ni siquiera en el del bautismo en que se establece la filiación del católico, ni aún en el de la penitencia en que se borran y desaparecen los pecados que empañaron el alma, hay contacto estrechísimo entre el ser humano y su Creador que está presente en la Sagrada Hostia.

Y esta es la razón de porqué alcanza tal alteza todo lo que se refiere a reproducir o rememorar el acto de recibir la sagrada Eucaristía.

La inspiración que hirió la mente y el corazón de María Marta Tamisier, surgió al ver 200 Diputados franceses arrodillados y esperando con unción de creyentes, cada uno su turno de recibir de manos del Sacerdote oficiante la Sagrada forma.

Y en Avignon, residencia que fué Papal, vió María Marta en 1874 una congregación de fieles que fueron invitados a asistir a Conferencias Eucarísticas que luego se celebraron en años sucesivos en Douay, París y Angers.

En Lille, en 1881, y en Avignon en 1882 se celebraron los dos Primeros Congresos Eucarísticos Internacionales. Después se sucedieron Congresos Eucarísticos en Liege (Bélgica) en 1882, en Friburg (Suiza) en 1885; y el número de Congresistas fué en aumento, de 3,000 en el primero, a 10,000 en el segundo.

Pero el Congreso Eucarístico que fijó el carácter internacional fué el de Jerusalén de 1893, como debía ser, porque si en la Hostia Consagrada está el Cuerpo de Cristo, presta más a la devoción el que la imaginación que vuela, y que se separa del mundo que la rodea al cerrar los ojos, en el momento que se recibe la Hostia consagrada, revive con la rapidez del pensamiento, que es mayor que la del radio, todos los instantes de la vida del Salvador, su nacimiento, huída a Egipto, la enseñanza en el Tempio, el Sermón de la Montaña, el juicio ante Pilatos y la horrible muerte que recibió en la cruz para redención de la humanidad.

De entre los Congresos Eucarísticos más notables hay el de Roma de 1905, el de Londres de 1908, el de Colonia en 1909, el de Montreal en 1910, el de Madrid en 1911, el de Viena en 1912 y otro de Roma en 1922.

El Congreso Eucarístico de Londres abrió a las gentes de habla inglesa la posibilidad de celebrar otro en los Estados Unidos y en efecto desde 1924 se comenzaron los preparativos para celebrar en Chicago el que hoy se inaugura.

El origen de la Eucaristía, según San Pablo en la Epístola a los Corintos, y dejando a un lado lo que en ella dice de las comidas de los fieles en las Iglesias primitivas y lo mal librados que salían los pobres frente a los ricos, dice, en esa misma Epístola San Pablo, que Jesús en la noche que fué traicionado, tomó un pan y después de dar gracias y partiéndolo, dijo "Este es mi cuerpo en recuerdo vuestro"; y después de cenar tomó una copa y bebió de ella, y dijo: "esta es mi sangre, y mientras la bebáis en recuerdo mío, estaré con vosotros."

LA RELIGION COMO FRENO DE AVIESOS PROPOSITOS

Como símbolo y como complemento de toda relación entre gobernantes y gobernados, han de pensar muchos que en todo tiempo la caridad, o sea el amor al prójimo y la religión, o sea al amor a Dios, han sido las dos únicas bases de todos los gobiernos modelos.

Y en esta época en que parece, por el número de crímenes que en todas partes aumenta, y especialmente en los Estados Unidos, y de todos ellos en la ciudad de Chicago, donde va a comenzar hoy el Congreso Eucarístico, hay que decir que sin la educación religiosa, sin la noción de un premio celeste por las acciones buenas realizadas, y un castigo del cielo por los crímenes cometidos, no es posible que la Sociedad mejore en el camino del bien.

Ha agravado considerablemente la situación, el desterrar de los colegios la Religión y relegarla a la casa, por la razón bien obvia de que solo la noción del premio y el castigo que del Cielo recibimos es el que pone límite a todas las concupiscencias.

Hay que restablecer los principios religiosos en la enseñanza si se quiere conservar una sociedad cuyos propósitos sean rectos, comprendiendo a los propios jefes, porque les falta, a veces, el temor de Dios.

BREVE PONTIFICIO DEL PAPA PIO XI AL CARDENAL MUNDELEIN DE CHICAGO

En él le anuncia el Sumo Pontífice el nombramiento del Cardenal Bonzano, como Legado Pontificio, para que represente a Su Santidad en el Congreso Eucarístico.

Dice el Breve Pontificio:

"Sabemos por cartas oficiales que se nos han enviado recientemente y por boletines que han circulado ampliamente en la Prensa, el vehemente deseo espiritual y el combinado esfuerzo que todo el mundo Católico está prestando a las preparaciones para el Congreso Eucarístico en vuestra Ciudad.

Esas sagradas solemnidades tendrán el éxito que todos esperan, gracias al celo de vuestra devoción al Bendito Sacramento y al espíritu de vuestro pueblo que se dedica en estos momentos a alcanzar las más nobles y elevadas alturas.

Y así debe ser: porque, como vos mismo sabéis, estamos preocupados con el amor a la paz del Rey de todos, ya se trate de hombres o de Estados, pues El es el que únicamente, como autor y dispensador de todos los bienes, puede traer, no solamente la solución y la paz a los individuos, sino también la prosperidad y la gloria a las Naciones. Apresurad, por lo tanto, el momento en que llegue la realización de este gran propósito tan íntimamente unido al bien general.

Desde el instante que vos desais tan vehementemente que el Padre de todos los creyentes esté presente a la celebración de un suceso tan propicio, Nos, con objeto de aumentar los beneficios espirituales y añadir explendor a la ocasión, delegamos a nuestro amado hijo, Juan, Cardenal Bonzano, que representándonos con solemne rito, presidirá el Congreso en nuestro nombre y tomará parte en sus ceremonias.

A él tan solo, para demostrar especialmente nuestra buena voluntad, le hemos confiado los regalos que serán entregados.

Entretanto, amado hijo, extiendo a vos y a nuestros colaboradores un elogio bien merecido, y ruego a nuestro Señor Jesucristo, cuya gloria estáis vos tratando de extender con tanto celo, os conceda el auxilio necesario para ello.

Y de cuyos beneficios celestes puede ser el principio esta bndición apostólica, que Nos, amado hijo, os concedemos con el mayor amor a vos y a los vuestros."

CARDENALES PRESENTES AL CONGRESO

Diez y seis cardenales o sea la cuarta parte del Colegio de Cardenales de Roma asistirán al Congreso Eucarístico. A más del Legado Pontificio y de los Cardenales Arzobispos de Boston, Filadelfia, Nueva York y Chicago, tomarán parte en el Congreso Cardenales de Francia, Alemania, Hungría, Austria, Irlanda y España. España estará representada por el Cardenal Reich.

Cuba está allí representada por el Arzobispo de la Habana Monseñor Ruiz y el Obispo de Camagüey.

PROGRAMA DEL CONGRESO EUCARISTICO

Hoy, día 20, primer día del Congreso, se celebrará una Misa Mayor en la Catedral de Chicago, a las 11 de la mañana. En ella se leerá el Breve Pontificio que hemos insertado aquí, y el Legado Pontificio ocupará su puesto de Presidente de Oficio del Congreso.

En la tarde de hoy, a las 3, se celebrarán reuniones por grupos de personas que hablan el mismo idioma. También se agruparán los de la raza negra y los indios de los Estados Unidos.

Habrá una reunión especial de católicos del Lejano Oriente, tales como chinos y japoneses.

Por la noche en todas las Iglesias de la Archidiócesis de Chicago se celebrará "la Hora Santa". Predicarán los Obispos y darán la bendición.

El lunes 21 será el día de los niños.

Un coro de 60,000 niños cantará "la Misa de los Angeles", en el Stadium de Chicago. La música de ese coro fué compuesta por San Doustan, en el siglo Décimo.

El martes 22, es el día de las mujeres. Se dirá Misa en el Stadium, y cantará un inmenso coro de 6,000 Hermanas y otras 6,000 señoras, la "Rosa Mística" de Víctor Carnenalli.

Ese mismo día, por la noche, habrá una reunión de hombres bajo los auspicios de la Sociedad del "Santo Nombre", también en el Stadium.

El Miércoles 23, día de los "jóvenes Católicos educandos", un coro de 30,000 jóvenes, estudiantes de Escuelas y Colegios, cantará la "Misa de San Francisco", del doctor Singerberger.

El jueves, 24, último día del Congreso, después de la Misa Mayor Pontifical, se formará la "Gran procesión del Bendito Sacramento." Esa procesión seguirá la costa del Lago de Santa María, en los terrenos del Seminario de Mundelein, en Chicago, llevando al frente la magnífica Custodia, cuyo grabado reproducimos aquí, y que es regalo al Congreso Eucarístico, de Su Santidad Pío XI: seguirán a la Custodia, bandas de música, banderas de los colores del Papado,—blanco y amarillo—y coros numerosos.

DISCURSOS DURANTE EL CONGRESO

Serán numerosísimos tanto de Arzobispos, Obispos y Sacerdotes de distintos países y en idiomas varios, como de personas laicas.

LA MUSICA Y EL CONGRESO

Tanto en las misas como en la procesión se cantarán composiciones para esos actos y en la Misa solemne de cada día, 60 miembros de la Orquesta Sinfónica acompañarán a los coros.

MERCEDES ESPIRITUALES CONCEDIDAS POR EL ROMANO PONTIFICE CON MOTIVO DEL CONGRESO EUCARISTICO

Se concederá una Indulgencia plenaria a los que, después de recibir los Sacramentos, visiten alguna Iglesia donde se reunan los congresistas y rueguen por la concordia de los Jefes de Estados Cristianos, la extirpación de las heregías, la conversión de los pecadores y la exaltación de la Iglesia por el Santo Padre.

Puede ganarse una segunda Indulgencia plenaria por los que asistan a la procesión de la Eucaristía.

Y todavía se obtendrá una tercera Indulgencia plenaria por todos aquellos que, con devoción, reciban la bendición apostólica al cerrarse el Congreso Eucarístico.

LA OBRA DEL CARDENAL MERCIER, SE APRESURARA POR EL CONGRESO EUCARISTICO DE CHICAGO

No hay duda alguna en que la unión de tantos católicos ingleses y norteamericanos con los de otros países en esa Ciudad de Chicago podrá acelerar la unión de la Iglesia Católica y la Anglicana: es más, ya en los últimos meses de su vida, el Cardenal Mercier pensaba en la unión de las Religiones ortodoxas con la Católica.

La relación diaria, el cambio frecuente de impresiones entre los católicos de diversos países, señalará un mayor acercamiento entre los católicos que solo están separados por motivos y diferencias de poca monta

M.E.C.D. 2016