SECCION 1ª

EL TIEMPO
LA NOTA DEL OBSERVATORIO
VEASE EN LA PAGINA 2

DIARIO DE LA MARINA

EDICION DE LA MAÑANA
INFORMACION CABLEGRAFICA MUNDIAL POR NUESTROS HILOS DIRECTOS

SECCION 1ª

AÑO XCIV.—NUM. 167. El periódico más antiguo de Cuba LA HABANA, JUEVES 17 DE JUNIO DE 1926.—SANTOS ISMAEL E ISAURO Acogido a la franquicia postal 32 PAGINAS.—5 CENTAVOS

EL CARDENAL REIG, PRIMADO ESPAÑOL, ELOGIA AL "DIARIO"

Extensa entrevista con nuestro representante en el Congreso Eucarístico, Padre Chaurrondo

UNA VALIOSA OFERTA

El ilustre cardenal Primado nos promete dedicar al DIARIO DE LA MARINA su autógrafo

NUEVA YORK, junio 16. (Zárraga.)—El Padre Hilario Chaurrondo, representante del DIARIO DE LA MARINA en el Congreso Eucarístico de Chicago, fué recibido anoche en el Hotel Vanderbilt, por el Cardenal Primado de España, Monseñor Reig y Casanova, durando la entrevista más de una hora.

El Cardenal agradeció sinceramente el saludo especialísimo que nuestro Director, el doctor José I. Rivero le enviaba en atenta carta. "Hasta mí habían ya llegado ecos de la grandeza española y religiosa del DIARIO DE LA MARINA"—expresó el Cardenal—y con gusto robaré unos minutos a mis infinitas ocupaciones de estos días, para dedicarlos al DIARIO DE LA MARINA en un sincero autógrafo.

Con el Cardenal de Toledo se hallaban presentes durante la entrevista, Monseñor Fidel García, Obispo de Calahorra; y Monseñor Irastorza, Obispo de Orihuela. En el mismo Hotel Vanderbilt saludó también el Padre Chaurrondo a Monseñor Jorge Caruana, delegado apostólico de las Antillas, quien salió para Chicago en el "tren rojo" de los cardenales. Monseñor Caruana prepara su regreso a la Habana para fecha muy próxima.

A las diez de la mañana de hoy una inmensa multitud presenció la salida de los cardenales y de sus séquitos en la Grand Central. El tren, todo pintado de rojo y los empleados usando gorras rojas también, ha de hacer un efecto fantástico al atravesar por los campos de los Estados Unidos. Mientras los príncipes de la Iglesia se acomodaban en sus respectivos departamentos, uno de ellos, el Cardenal Faulhaber se adelantó hasta la locomotora para bendecir al maquinista y al fogonero diciéndoles: "Todos nosotros ahora nos hallamos bajo vuestra protección". El maquinista y el fogonero, emocionadísimos, recibieron la bendición de rodillas. El Padre Chaurrondo, saldrá mañana jueves a la una de la tarde para Chicago, acudió a la Estación Central a cumplimentar nuevamente al Cardenal Reig y a Monseñor Caruana.

Todos los Cardenales han celebrado el santo sacrificio de la misa durante su estancia en Nueva York en una capilla improvisada en el piso 11 del Hotel Vanderbilt.

DESIGNADO UN SUPERVISOR MILITAR PARA NUEVA PAZ

Han sido firmados los decretos designando supervisor militar del término de Nueva Paz, al teniente José Martínez Hernández.

Esta supervisión es solicitada por el representante a la Cámara, señor Ismael Martínez, quien ha expuesto ante el secretario de Gobernación sus temores de posibles alteraciones del orden público en aquel término, debido a las pasiones de partidarismo político, que se hallan algo exaltadas.

LOS CONDES DE GIUSTINIANI

"Morini-Tripita". — La jaula flotante y el ave canora. — Líneas de vapores. — ¡Cómo podía faltar el tema Mussolini! — Periodista y enviado comercial. — Morini, financiero

Los Condes de Giustiniani entrevistados por nuestro compañero Maribona

Morini es grande, gordo y sonriente. Suda como sudaría Fatty Arbuckle cuando estuvo en trances de condena mayor, por la muerte de una bella "tantocha" de cine en cierta orgía de alcoholes perfumados y drogas delirantes cabe los austeros y puritanos "Los Angeles" de los austeros y puritanos Estados Unidos.

Morini es actor de cine y hace el papel de "tripita" porque tiene abundancia de abdomen. Filmó en Río de Janeiro y ascendió a California. Rompióse una costilla en una de esas caídas que hacen reír a chicos y a mayores. Le recomendaron los médicos baños de arena caliente para soldar la costilla. Cuba fué el lugar indicado. Pero aquí un accidente de auto le perjudicó una pierna filmando "Aventuras de Tripita en Cuba". Repuesto ya de sus piruetas trágicas, Morini continúa filmando...

En un café del litoral oyó hablar italiano y se acercó al grupo. Saludos fascistas, preguntas y brindis por il salvatore d'Italia.

Allí supo Morini que está en puerto el "Celina" trayendo a bordo a los Condes de Giustiniani y que el Conde viene en alta misión comercial enviado por la Cámara de Comercio de Roma y autorizado por Mussolini. Parece que las visitas oficiales no han menudeado a bordo. El Sr. Conde se halla oficialmente indispuesto aunque extraoficialmente haga paseos por la ciudad y aledaños y tome uno, diez, cien cigarrillos diarios hasta dorársele los bigotes breves.

Morini nos llevó a visitar al Conde a bordo del "Celina".

La Condesa, mujer joven, estatual, bella y agobiada de calor, prohibió fumásemos, en el acto de fotografiarnos, con un gesto nervioso y determinado.

La Condesa salió a ordenar nos diesen vermouth y "birra flumesa". Por el pasillo oímos sus pasos elásticos y una frase musical entonada con segura voz de soprano.

—¿Su esposa canta, Sr. Conde?

—Canta e suena il piano.

—Atractiva persona, y muy bella.

—Oh, sí, señor... Parla chincue lenguie e pinta esquisitamente—añadió el Conde convencido y ufano.

La Condesa al entrar se deja caer en la butaca con desmadejamiento estético de actriz "nonchelante".

—El calor la abruma, n'est ce pas?

—C'est impossible de le supporter!

El fumoir del "Celina" tiene el techo bajo. Caía el sol cenitalmente a máximum de presión. Los oficiales se abanicaban con las gorras. Fuera, al aire libre, los obreros descargaban papas y cebollas italianas; cargaban piñas y azúcar cubanas, indiferentes al calor. Algunos reían.

Los trabajadores del músculo absoluto son más felices. Lo incómodo, lo desagradable es cerebral y castigo de seres delicados e hiperestésicos. ¿No es cierto, condesa?

El "Celina" es una jaula movible que traslada al patriota inteligente y emprendedor, noble de tipo moderno, con el ave canora creada para el triunfo de los saraos fastuosos, hecha al halago del homenaje mundano en los salones de luz discreta y música alada de versos y cuerdas sonoras. Aquí hay un sol que precipita perpendicularmente su fuego sobre el puerto laborioso; unos obreros en plena actividad; unos ofi-

(Continúa en la página 13)

NO HAN APARECIDO AUN LOS AVIADORES DUGGAN Y OLIVERO

Con ansiedad inmensa la ciudad de Río Janeiro espera cualquier noticia respecto a su paradero

DESDE EL DOMINGO, 13

Barcos de Río Janeiro y de Brasil salen en busca de los aviadores argentinos, en todas direcciones

RIO JANEIRO, junio 16. (A.P.) Se ha ordenado a un barco explorador y un cañonero que busquen al aviador argentino Duggan y sus compañeros, que se hallan haciendo el vuelo New York-Buenos Aires. La ciudad entera espera ansiosamente noticias de los aviadores.

La principal dificultad en obtener noticias de los aviadores, que fueron vistos la última vez al pasar volando sobre Cayena (Guayana Francesa) en la mañana del domingo 13, es la falta de comunicaciones entre la Guayana y la desembocadura del río Amazonas. El territorio, en el cual se supone estén los aviadores, carece de estaciones telegráficas, radiotelegráficas y ferroviarias. La costa está llena de ríos y ciénagas, existiendo muy pocas poblaciones.

BUSCA UN REMOLCADOR A LOS AVIADORES

PARA, Brasil, junio 16. (A.P. El comandante de la flotilla del Amazonas recibió órdenes del Ministerio de la Marina para destinar dos unidades a la busca de los aviadores argentinos. El comandante contestó que los navíos a sus órdenes no se hallaban en condiciones de afrontar la empresa, agregando que fletaba al efecto el remolcador particular "Pelorus".

El gobernador de la provincia de Pará ha ordenado a los alcaldes de los municipios del interior, que presten todo género de ayuda a los aviadores.

OCUPACION ARMADA DE TACNA Y ARICA POR LOS CHILENOS

Según dice la prensa de aquel país Chile volverá a enviar las tropas que antes tenía

SE CREEN CON DERECHO

Dicen que mientras no se haga el plebiscito, su soberanía en Tacna y Arica es indudable

ARICA, junio 16 (A. P.)—Con el fracaso de los planes para celebrar un plebiscito que determinase la soberanía sobre Tacna y Arica, se propone Chile, según sus órganos de opinión en esta ciudad, restablecer la coupación militar en el territorio en disputa. Regresarán todas las fuerzas que fueron retiradas en virtud de órdenes de la Comisión Plebiscitaria, y se alojara un regimiento en el amplio edificio en que la Comisión ha celebrado sus sesiones.

Sostienen los chilenos, como base de su actitud, que la soberanía de su patria sobre Tacna y Arica se mantiene absoluta mientras no se celebre un plebiscito que exponga los deseos del pueblo, tal como lo establece el laudo arbitral del Presidente Coolidge.

La Comisión Plebiscitaria, al declarar terminado el proceso para el plebiscito, hace innecesaria la presencia aquí de los representantes de los Estados Unidos. Todos ellos, a excepción del general Lassiter, embarcarán el próximo domingo para Norte América. Lassiter lo hará poco después.

Hoy no pudo reunirse la Comisión Plebiscitaria en el salón de costumbre, que no fué abierto esta mañana por los chilenos. Acaso obedezca esta actitud a que los chilenos estiman que el general Lassiter y los comisionados peruanos no pueden ser ya considerados como miembros de la Plebiscitaria. Ello no obstante, aquellos se reunieron en la Secretaría de la Comisión, con la ausencia desde luego de los chilenos. Estos, antes de la reunión, declararon que no asistirían a ella.

"El Pacífico", diario chileno, pide en un editorial que se devuelva a Chile la provincia de Tarata, por estimar que, no celebrándose ya el plebiscito, quedaban nulas todas las conclusiones secundarias del árbitro. Tarata, situada en el extremo norte de Chile, fué entregada solemnemente al Perú en septiembre último, como primer paso para el cumplimiento del laudo arbitral de Coolidge. La entrega del territorio causó gran júbilo en el Perú, celebrándose fiestas patrióticas en toda la nación.

CONFERENCIA DIPLOMATICA DE ARGENTINA, BOLIVIA Y NORTE AMERICA

BUENOS AIRES, junio 16 (U. P.)—El Ministro de Relaciones Ex-

(Continúa en la página 13)

GRAN CERTAMEN DE BELLEZA NACIONAL

Como ampliación de las Bases que venimos publicando del Gran Certamen de Belleza Nacional abierto en las páginas del DIARIO DE LA MARINA, deben ser conocidas las siguientes instrucciones.

La edad menor para figurar en el Certamen se ha fijado en la de 16 años.

Las concursantes deben residir en el territorio nacional o ser cubanas si residen en el extranjero.

Una candidata puede retirarse del Concurso en cualquier tiempo porque muestre ese deseo.

No es necesario el requisito de la inscripción, bastando solo enviar los votos al Departamento del Concurso, dirigiendo el sobre en la siguiente forma:

CONCURSO DE BELLEZA DEL DIARIO DE LA MARINA
APARTADO 1010.
HABANA.

Solo se publicarán los retratos que solicite la Dirección del Concurso y estos deben ser, como mínimun, del tamaño de postal.

AMPLIACION DE PREMIOS

En cada escrutinio parcial del último lunes de mes, se ofrecerá un obsequio a la candidata que mayor número de votos tenga alcanzados hasta ese día. Los premios consistirán en prendas, "toilettes", objetos de arte, de música, etc.

Para el primer escrutinio que se celebrará el lunes 28 del actual, a las ocho de la noche, regalaremos a la candidata que mayor número de votos obtenga, una magnífica VICTROLA ORTOFONICA, la última palabra de las máquinas parlantes.

Para los otros escrutinios de fin de mes iremos anunciando los nuevos premios.

SE ENCUENTRAN INFESTADAS LAS AGUAS DEL CAUTO

Amanecieron ayer turbias y arrastrando gran cantidad de peces muertos

TITULOS A LOS PRACTICOS

En el pueblo de Vueltas han fallecido seis niños a causa de la gastro - enteritis reinante

El señor A. Arias, alcalde municipal de Bayamo, remitió ayer al director de Sanidad, doctor Fernando Rensoli, un telegrama en el que le denuncia un hecho bastante grave y perjudicial para todos aquellos vecinos que residen por los alrededores del caudaloso río Cauto.

Dice el señor Arias que el alcalde de barrio de Cauto le telegrafió dándole cuenta de que, por la mañana, se había visto, con gran sorpresa, que las aguas del río Cauto estaban turbias y pestilentas, arrastrando consigo gran cantidad de peces muertos, no atreviéndose el pueblo a tomar dichas aguas por estimar que están infectadas.

Créese que alguno de los centrales, América, Palma u Oriente, arrojen sus mostos al río, siendo ello la causa de lo que viene ocurriendo.

De ser cierto, toda la población carecerá de agua potable, surgiendo con ello un grave problema.

El doctor Rensoli, tan pronto recibió el anterior telegrama, dictó las órdenes oportunas para que, por el jefe local de Bayamo se investigue el hecho y multe a los responsables, prohibiéndoles el arrojo al río de los mostos.

TENDRAN TITULO LOS PRACTICOS DE FARMACIA

En distintas ocasiones los señores Antonio Lesama, presidente, y Pedro S. Núñez, secretario, de la Asociación de Prácticos de Farmacia de Cuba, han conferenciado con el supervisor de drogas y alimentos de la Secretaría de Sanidad, teniente coronel doctor César Muxó, tratando sobre la necesidad que hay de dotar a los prácticos de farmacia de un título que los acredite como tales.

Los referidos señores Lesama y Núñez son de opinión de que a todos los actuales prácticos se les provea de su título, respaldado por los profesionales a cuyas órdenes trabajan, y que en lo sucesivo se le expida única y exclusivamente a aquellos que acrediten haber estado trabajando como tales durante cinco años, en Cuba, y ser de nacionalidad cubana.

El doctor Muxó es de la misma opinión que los representantes de la Asociación de Prácticos de Farmacia, y luego de oír la autorizada opinión del doctor Rensoli, director de Sanidad, del inspector general de farmacia, lo llevará a la consideración del secretario del ramo, doctor Francisco María Fernández, para que éste resuelva lo que crea pertinente que, de ser en sentido favorable al plan existente, lo llevará a la consideración del Presidente de la República.

EXPEDIENTE ADMINISTRATIVO

El secretario de Sanidad y Beneficencia designó ayer al doctor Alberto Dulzaides, administrador del Hospital Las Animas, y al señor Alberto Adot y Rabell, inspector del Negociado de Inspección Domiciliaria, juez y secretario, respectivamente, del expediente administrativo que ha de instruirse al señor Lisandro Villalobos, empleado del Hospital Las Animas.

Ayer mismo los señores Dulzaides y Adot comenzaron a actuar.

LA EPIDEMIA DE VUELTAS

El doctor Pérez Acosta, jefe local de Vueltas, dió cuenta ayer a la superioridad de haber ocurrido cuatro defunciones a consecuencia de la epidemia de "gastro-enteritis" allí existente.

Las víctimas de ayer de esta epidemia, que aún no se sabe de qué es, fueron menores de edad.

El jefe local de Vueltas afirma se trata de gastro-enteritis, mientras el supervisor sanitario de la provincia de Santa Clara, doctor Tapia, no ha manifestado nada aún respecto al asunto, a la Dirección de Sanidad.

EXPEDIENTE SOBRESEIDO Y AMONESTACION

Ayer regresó a la Habana el señor Aniceto Lauzurique, inspector especial de la Dirección de Beneficencia, quien fué comisionado por el doctor Fernando J. del Pino, director de Beneficencia, a instruir expediente administrativo al tesorero-contador y mayordomo del Hospital Civil de Guantánamo.

Según informó el señor Lauzurique al doctor del Pino, las denuncias hechas contra dichos empleados no pudieron ser confirmadas en su totalidad, recomendando el sobreseimeinto del expediente instruído al tesorero-contador y una amonestación al mayordomo.

Asimismo el inspector de Beneficencia visitó los hospitales de Santiago de Cuba y Manzanillo, destruyendo en el primero material inservible, y en el segundo liquidando las cuentas de la tesorería en el capítulo de fondos propios.

SIN QUORUM AYER EN LA CAMARA DE REPRESENTANTES

Germán López, partidario de los Presupuestos, quiere que sean discutidos con quorum legal

A las tres, como de costumbre, ocupó la presidencia el doctor Zaydín, abriendo la sesión.

Germán S. López:

—Dudo del quórum, señor presidente, y deseo que se pase lista.

Presidente:

—Se va a pasar lista.

(Se pasa lista, y responden veinticinco representantes).

Alberni:

—Deseo que se rectifique la lista.

Presidente:

—Será complacido.

(Se rectifica la lista y responden ahora veintiséis diputados).

Alberni:

—Los conservadores venimos dispuestos a laborar. Queremos que haya quórum.

San Pedro:

—Me encanta la actitud de Su Señoría.

Alberni:

—En ese plano me verá colocado siempre el señor Alberní.

Presidente:

—No hay quórum, se suspende la sesión

El doctor Zaydín agita la campanilla desmayadamente. Estira los puños de su camisa; estira el cuello; se limpia el sudor y abandona su escabel sin prisa, sin la precipitación de otras veces. El calor aplana. Y el doctor Zaydín está aplanado por el calor.

Morales recoge los expedientes. El señor Giró, siempre tan alto y tan delgado, alto y delgado como una palmera del desierto, requiere los espejuelos y recogiéndose a su interior, se mete bajo la axila el libro de actas.

Poco a poco los escaños van quedándose vacíos.

Garriga, Díaz Valdés, César Madrid, Mulkay, Carlos Guas, Aquilino Lombard, Antonio de Armas, requieren sus sombreros...

Los ujieres recorren los pupitres.

Algunas personas esperan en el salón de conferencia y en el vestíbulo a los representantes.

Unos van en busca de recomendaciones, otros a asuntos políticos, otros al **piquen**. Esto del **piquen** es un vocablo, que equivale al verbo **picar**.

LOS PRESUPUESTOS Y EL REPRESENTANTE GERMAN S. LOPEZ

Como quiera de que el representante Germán S. López fué el autor de la solicitud del pase de lista y viene siendo quien tal cosa hace desde hace varios días a esta parte, nos acercamos a él en la Cámara, ayer, por la tarde, después de fracasada la sesión.

Le interrogamos:

—¿Qué propósito le anima a comprobar el quórum? No es usted partidario de los presupuestos?

El batallador congresista no pudo reprimir un gesto de asombro.

—¿De dónde saca usted que yo no soy partidario de los presupuestos?

—Es que...

—Deseo vivamente que la nación tenga presupuestos en el año económico que va a iniciarse en julio. Es necesaria, a todo trance, esa medida económica. Estoy dispuesto a cooperar en los presupuestos y los votaré. Ahora bien: siendo como son de grandísima, de esencial importancia para el país, entiendo que se precisa, para discutirlos, el quórum necesario. Los congresistas deben acudir a la Cámara, conservadores y liberales, para que conozcan los presupuestos y estén al tanto del desenvolvimiento del debate que se suscite alrededor de los mismos. Le repito, pues, que veó con simpatía los presupuestos, que he de votar a su favor; pero eso sí, con el quórum suficiente en la Cámara...

NO EXPULSAN AL SECRETARIO DE LOS FERROVIARIOS

Los decretos de expulsión son dejados sin efecto y podrá volver el expulsado Seoane

Por el Secretario de Gobernación, ha sido dispuesto sean dejados sin efectos los decretos de expulsión de dos líders obreros, que se han significado en la lucha proletaria de este país, y que son de nacionalidad extranjera.

VIVART NO SERA EXPULSADO

El Secretario de la Dirección Central de la Hermandad Ferroviaria de Cuba, señor Alfredo Vivart, que se halla detenido en el vapor Máximo Gómez, para ser expulsado para su país: México, será puesto de un momento a otro en libertad, por haberse revocado su decreto de expulsión.

Una Comisión de la Delegación Número Dos de la Hermandad Ferroviaria de Cuba, integrada por los señores Abelardo José Adán, y Miguel Angel Delgado, y por la Dirección Central, el señor Andrés Riveras Vasconcelos, se entrevistaron con el Secretario de Gobernación, con este propósito.

PODRA VOLVER EL EXPULSADO SEOANE

A petición del señor Julio Blanco Herrera, Presidente de la Compañía Cervecera La Tropical, ha sido revocado el decreto de expulsión del significado obrero del Sindicato de la Industria Fabril, señor Ramón Seoane, quien podrá volver a Cuba, cuando lo desee.

NUMEROSAS CESANTIAS EN LA SECRETARIA DE SANIDAD

El próximo día treinta, con motivo de finalizar el Año Fiscal de 1925-1926 el Secretario de Sanidad y Beneficencia decretará la cesantía de un gran número de empleados que vienen devengando haberes por concepto de capítulos de temporeros.

Como todos los años, al comienzo del nuevo Año Fiscal, es casi seguro que el Secretario de Sanidad repondrá en sus cargos a muchos de los que horas antes habían cesado en ellos, pues son necesarios en los muchos Negociados de que consta el Departamento.

Asímismo según nos manifestó el propio doctor Francisco María Fernández, próximamente dictará una disposición interior, con el propósito de reorganizar todas las oficinas de la Secretaría, y probablemente, la mayoría de los empleados que hoy perteneciendo a un Negociado prestan servicios en otro, pasan a ocupar su cargo en propiedad.

Obedece esta resolución del Secretario de Sanidad a que la mayoría de los empleados—por lo menos cerca de un noventa por ciento de ellos—no están trabajando en el Negociado para el que ha sido nombrados resultando a veces que ese mismo Negociado carece del personal necesario para su funcionamiento.

NUESTRA PAGINA DE ARQUITECTURA Y CONSTRUCCION

Véase en la página 23 nuestra información dedicada a la Arquitectura y Construcción, a cargo de los señores Carlos Rivero y Alonso y Amado Fernández Ruiz.

HA CESADO EN SU CARGO EL SUPERVISOR DE CANDELARIA

Se han dado órdenes para que cese en el cargo de supervisor del término de Candelaria, el segundo teniente Leocadio Sosa Baez.

FALLECIO ANOCHE EL DOCTOR GABRIEL M. LANDA

Desolados por la inesperada y cruel noticia, hacemos saber que anoche falleció el Dr. Gabriel M. Landa, nuestro bien querido amigo, tan ventajosamente conocido en la grey médica cubana y tan estimado en nuestra sociedad.

Como ayer publicamos, el veterano galeno fué operado felizmente por el joven cirujano Dr. Torroella y todo permitía creer que muy pronto el Dr. Landa podría volver a sus habituales dedicaciones, del todo restablecido. Una inesperada complicación post-operatoria ha malogrado nuestras esperanzas y priva a los suyos de tan amable y amado ser. Dios habrá acogido en su seno tan noble y tan bondadosa alma.

El Dr. Gabriel M. Landa por su amplia e intensa preparación profesional pudo pronto conquistar sólido prestigio médico y alcanzar merecido renombre en su profesión, tras haber revalidado su título en las Universidades de París y Berlín, brillantemente.

Pudo así triunfar desde los inicios de su actuación en Cienfuegos, donde se recuerda con general y devoto cariño sus magníficos servicios en la Colonia Española, al par que como especialista en otorrinolaringología tuvo siempre lugar preeminente en Cuba.

Su formidable condición de laborioso le llevó toda su vida a desenvolver diversas actividades, dedicando el tiempo que sus atenciones profesionales no le embargaban a empresas comerciales e industriales, enamorado invariable de forjar una propulsión civilizadora a su amada Patria. Su caballerosidad e hidalguía indeclinables le señalaban en todo momento como el dilecto profesional y su cultura le mantenía consagrado a la obra de su mayor difusión, de lo que es un elocuente monumento su Revista "El Eco Científico" que fundó y dirigía galardonando la prensa profesional cubana.

En estas planas, muchas veces su pluma trazó artículos ejemplares, como lo era la colaboración que brindaba a otras publicaciones de Cuba y del extranjero.

Vinculado familiarmente al nuestro querido e inolvidable don Nicolás Rivero como al también caído y no de nuestro recuerdo D. Lucio Solís, el Dr. Landa siempre fué visto por nosotros como "uno de la casa".

Perdurando y acrecentado el afecto al buen don Gabriel M. Landa, su muerte—que no temíamos ayer—nos tiene desolados.

Tenemos como propio el duelo de la familia Landa, enviando especial testimonio de condolencia a sus hermanos Sres. Dr. Gabriel María, Manuel y Quirino Landa y Dra. Angelita Landa, a sus hijos Gabriel María, María Luisa y Edelmira Landa y Alonso.

Mañana, a las 8 a. m. se efectuará el sepelio del Dr. Landa desde la casa mortuoria—calle 19, núm. 341 entre A y B, Vedado—al Cementerio de Colón y será un claro testimonio de las generales y merecidas simpatías que supo captarse caballero tan bienquisto.

E. P. D.

PABELLONES DE ACERO PARA EL PRESIDIO MODELO

La casa "Virginia Bridge Co.", fué la adjudicataria de la subasta ascendente a la suma de $31,900

INFORME Y RESOLUCION

Aprobada por el Secretario de Gobernación, será elevada al tribunal de subastas

Ha sido adjudicada la subasta para la construcción de acero de los pabellones del Presidio Modelo de Isla de Pinos a la casa Virginia Bridge Co., por haber ofrecido precios más ventajosos y en mejores condiciones para el Estado.

El Tribunal de Subasta, integrado por los siguientes Jefes de Negociado de la Secretaría de Gobernación, como Presidente, el señor José R. Tomé Varona, y como vocales, los doctores Miguel de Marcos e Isidoro Corzo, e informaron al Secretario, que debía ser adjudicada la subasta a la casa de Virginia Bridge Co., y descartar a la American Steel Co., y Joaristi y Co.

El Secretario de Gobernación, aprobó el informe y adjudicó la subasta a la casa de Virginia Bridge y Co.

He aquí el informe y la resolución:

Habana, mayo 20 de 1926.

Sr. Secretario de Gobernación
Presidente.

Señor:

Como ampliación al anterior informe, tenemos el honor de recomendar a usted la casa de Virginia Bridge Co., como la más ventajosa para los intereses del Estado, por las razones siguientes:

Las casas de Joaristi y American Steel Co., deben quedar descartadas, pues el precio a que ofrecen la construcción de acero, exceder a más de

(Continúa en la página nueve)

LA SUSTITUCION DEL ARBOLADO EN LAS VIAS PUBLICAS

La Secretaría de Obras Públicas viene preocupándose del arbolado de las calles de esta capital en aquellos lugares donde existe y muy especialmente en el Vedado y en los Repartos modernos.

Como se han hecho en algunos lugares podas de árboles en extremo perjudiciales al ornato público, el doctor Céspedes ha dado las órdenes necesarias para que esa operación no se permita hacerla en lo sucesivo, sin causa justificada y siempre por personal de la Secretaría, debiendo correr los gastos por parte del propietario que solicite alguna remoción de árboles, lo que de hacerse ha de ser para sustituir los que se derriben por otros de la misma clase o de otra autorizada.

En algunos casos se autoriza la sustitución de álamos, por ser éste un árbol cuyas raíces suelen perjudicar las aceras y hasta los cimientos de las casas, para tales casos se autoriza la sustitución por el E. Ficus Benjamini, en ciertos lugares o por pinos.

EL VIAJE PARA LA HABANA LOS EXCURSIONISTAS CUBANOS

VERACRUZ, junio 16. (A. P.) La excursión de cubanos presidida por el Vice-presidente de la República, señor Carlos la Rosa, retorna hoy al medio día a la Habana. El cañonero "Bravo" hará las salvas de honores que corresponden a la jerarquía del señor la Rosa. Las autoridades civiles y militares recibieron a los excursionistas anoche cuando llegaron de la capital. Regresan muy impresionados de las bellezas de México.

Esta tarde, a bordo del cañonero "Bravo" embarcan los cadetes de la Escuela Naval en viaje anual de práctica. Visitarán primero Nueva Orleans, después a Colón (Panamá) y las fortalezas del canal. De aquí seguirán a Santiago de Cuba, y luego a la Habana, de donde regresarán a Veracruz. Manda la expedición el director de la escuela naval, comodoro Hurtado de Mendoza.

SON ANULADAS LAS SUBASTAS DE LOS VIVERES

Se habían efectuado para hacer el abasto de víveres al presidio y a la cárcel de la Habana

HABRA NUEVA SUBASTA

Será ésta adjudicada al que dé los precios más bajos y mejores productos

El Secretario de Gobernación, Comandante Zayas Bazán, ha dispuesto que sean dejadas sin efecto las subastas celebradas para el suministro de víveres y efectos de limpieza y lavandería, para el Presidio Nacional y la Cárcel de la Habana.

Como recordarán nuestros lectores, en ediciones anteriores, dimos cuenta de la protesta que formularan los contratistas Mestre, Machado y Compañía, y otros, contra la forma en que se hallaban confeccionados los pliegos de especificaciones, donde no se señalaba cantidad y calidad del producto.

EL SECRETARIO PIDE SE LE INFORME

Como quiera que el Secretario de Gobernación, se encontraba en la ciudad de Camagüey, cuando estas subastas se celebraron, al regresar y hacerse cargo de nuevo de la Secretaría, solicitó que por el Jefe de Personal, Bienes y Cuentas, Sr. José R. Tomé, se le rindiera un amplio informe sobre todo lo actuado en este sentido.

También conferenció con los Dres. Miguel de Marcos e Isidoro Corzo, Jefe de Estadísticas y Negociado de Prisiones, respectivamente, que actuaron como Vocales en el Tribunal de Subasta, a que hacemos referencia.

LOS REPORTERS CON EL SECRETARIO DE GOBERNACION

En la tarde de ayer, los reporters, se entrevistaron con el Secretario de Gobernación, quien habló extensamente sobre la subasta de víveres del Presidio y la Cárcel de la Habana, y ordenó al Jefe de Personal, Bienes y Cuentas, Sr. Tomé, se entregaran copias del acta y de las resoluciones dictadas dejando sin efecto esta subasta.

(Continúa en la página nueve)

MONUMENTO A LOS VOLUNTARIOS VETERANOS DE NEW YORK

El Secretario de Hacienda ha propuesto al Presidente de la República la promulgación de un Decreto, autorizando la creación de un monumento en la Loma de San Juan, propiedad del Estado y sito en el término municipal del Caney, provincia de Oriente, a la memoria de los miembros del Regimiento número 71 de Infantería de Voluntarios de New-York, que perecieron en la acción de guerra contra España, y que tuvo lugar en dicha loma.

Esta petición del doctor Cartaya se funda en la propuesta de los Veteranos de la guerra hispano-americana de comprar dicho terreno para erigir el monumento; pero comó el Estado no puede enajenarlo ni venderlo, se ha pedido la promulgación del referido Decreto para que se autorice la construcción del referido monumento.

NUESTRO GRAN CONCURSO DE BELLEZA NACIONAL

LAS CANDIDATAS

SEÑORITA LUCRECIA LOPEZ PRADES

Esta joven blonda, esbelta, bella, hermosa, de ojos azules como el mar en calma, que fascina con sus encantos físicos y morales, es la simpática señorita Lucrecia López Prades, una de las candidatas del GRAN CONCURSO DE BELLEZA NACIONAL.

La señorita López Prades, es una criatura adorable y los motivos de emoción estética se conjuran en torno a su figura para hacerla más interesante aún.

Todo le sonríe. La belleza, la juventud y... quien sabe si...

Sus muchos admiradores, los múltiples simpatizadores con que cuenta, se esfuerzan para sacarla triunfadora en esta justa de belleza, organizando fiestas y homenajes en su honor y confían en que en sus empeños han de salir victoriosos.

GRAN CONCURSO NACIONAL DE BELLEZA DEL DIARIO DE LA MARINA

Voto á favor de .....
Dirección .....
Ciudad ó pueblo .....
Provincia .....

VÁLIDO POR UN VOTO

F.C.D. 2016

Hasta las damas pueden fumar estos deliciosos cigarros

SUAVES, DULCE AROMA Y SIN NICOTINA

Compre un estuche. Vale 20 centavos

5679 1d 17

Nuestros Estilos son genuinamente Americanos con algunos detalles de la Moda Inglesa.

Los colores de nuestros trajes son de absoluta novedad.

Nuestros precios, tan razonables como siempre.

De $15.00 en Adelante

Dril Blanco.

Dril Crudo.

Palm-Beach.

Crash de Lino.

Crash de Lana.

Doncaster Worteds.

Gabardinas

y Franelas.

Acabamos de recibir una nueva remesa de novedades para el Verano.

El corte y terminado de estos nuevos trajes se ajusta a nuestra costumbre de traer lo mejor que es posible obtener.

La Moda Americana

S. A.

CHARLES BERKOWITZ, PRESIDENTE

SAN RAFAEL 22, ESQUINA A AMISTAD

TELEFONO A-3754 - HABANA

VD. PODRA ANDAR TAN LIGERO COMO ELLOS....

NINGUN MEDICAMENTO EMPLEADO PARA COMBATIR LA GOTA Y EL REUMATISMO HA DADO RESULTADOS QUE PUEDAN COMPARARSE A LOS DEL

LAVE CON **JABON "AGULLÓ"** PINTA AZUL

UN CUARTO DE SIDRA

GAITERO

A CUALQUIER HORA APAGA LA SED Y ENTONA EL ESTOMAGO

Pídala en todas partes.

J. CALLE & Co., S. en C.

DE DIA EN DIA

DE "TARTARIN" A FERNANDEZ DE CASTRO

—Hay un Fernández de Castro—nos dijo ayer "Tartarín"—que me está salvando del ostracismo a que estoy condenado, no sé si voluntariamente o porque soy vegetariano y por eso no me convidan a los banquetes de los minoristas, que es donde se obtiene el espaldarazo de la publicidad.

Ese Fernández de Castro, que me figuro quién es e indudablemente prestigia nuestro apellido, es acreedor a mis afectos más sinceros. Gracias a él, que debe ser soltero y por lo tanto tener tiempo para andar de peña en peña y que, asimismo, goza de un buen estómago inmune al arroz con pollo y a la salsa mayonesa, mis amistades me tratan cada día con mayor respeto, pues hoy me ven en este banquete y mañana leen que he asistido a tal o cual conferencia o que voy a publicar un libro. Todo esto, sin costarme dinero, indigestiones o el menor esfuerzo mental, es para que yo le viva eternamente agradecido a ese mi tocayo.

En cambio, ahora, ha surgido otro Fernández de Castro que no me conviene. Se trata de otro Fernández de Castro a secas. No es que no haya sido bautizado. Es que la gente que conoce a un Fernández de Castro, ha dado en la manía de que no "habemos" más. Además, tenemos que ser parientes de Don Rafael (q. e. g. e) y que fué el Fernández de Castro por antonomasia. Y es así de tal modo, que casi le da a uno vergüenza de decir que no es pariente, pues desde ese momento lo miran como si fuera un Fernández de Castro falsificado.

Yo no sé si este que ha surgido ahora es o no de los de peso completo, pero en todo caso, le agradecería que aclarase su personalidad, tanto como le agradecería al otro que consintiera en que siguieran llamándolo Fernández de Castro a secas, mientras continúe escribiendo primorosas crónicas y alternando con los minoristas. Porque así como es grato que le achaquen a uno triunfos de otro, es doloroso que le hagan a uno cargar con fracasos que ha sufrido otra persona, a quien ni siquiera tiene el gusto de conocer.

Declaro todo esto a propósito de ese señor Fernández de Castro que anda por Jagüey Grande a caza de la ballena que se ha metido en la Ensenada de Cochinos. Una aventura tan tartarinesca y un apellido tan exacto, es para que mis admiradores cesen en su admiración para asaetarme con sus cuchufletas, ya que ese arrojado tocayo no parece hombre de puntería. Yo podría callarme la boca y esperar a que la matara, para aprovecharme de la parte alícuota de gloria que sin duda me correspondería. Pero ¡ahí está la cosa! Y la cosa es ¡que yo no creo en la ballena de la Ensenada de Cochinos! Porque no me explico a santo de qué esa señora ballena, acostumbrada al agua fría natural de los mares septentrionales, iba a venir a Cuba, cuyos mares tienen en esta época la temperatura del caldo cuando está para servir a la mesa dejándolo enfriar un poquito. Además, si hubiera entrado por equivocación en dicho lugar, al ver que empezaban a molestarla con balas dun-dun y otras tonterías, se hubiera ido por donde vino, haciendo caso omiso de la teoría de que la Ensenada de Cochinos tiene una boca muy estrecha. pues por muy rudimentario que tenga el cerebro—y si el pescado es bueno para el cerebro, hay que suponer que las ballenas tienen que ser muy inteligentes—comprenderá en el acto que por donde entró puede volver a salir. Y así tiene que ser, no siendo que la Ensenada de marras (la de marranos) tenga en la boca una válvula por el estilo de las que se les pone a las cámaras de los automóviles, para que entre el aire y no salga.

En ese convencimiento, yo le agradecería a ese señor Fernández de Castro que abandonara tan inútil empresa y que se viniera para la Habana a frecuentar la sociedad de los minoristas y a escribir cosas de peso, como el otro apreciable tocayo.

Accediendo a los deseos de "Tartarín", consagramos hoy la sección exclusivamente a este asunto.

POR EL SANTUARIO NACIONAL DE LA CARIDAD DEL COBRE

Sara Marta Bolívar y Pérez	$ 1.00	Juan V. Goven	1.00
José R. Valdés Prado	1.00	Alfredo Arias	1.00
Alicia Doy de Silva	1.00	Máximo Orrego	10.00
Rosa Rodríguez	1.00	Rita de la Paz de Suárez	1.00
Raoul Doy Chibas	10.00	Caridad Salazar Vda. de M.	1.00
Roberto Dible	1.00	Josefa G. de Mazorra	1.00
Salomón Fayad	3.00	Aurelio Muñiz	1.00
Manuel Víctor Guillot	1.00	Enrique Díaz	1.00

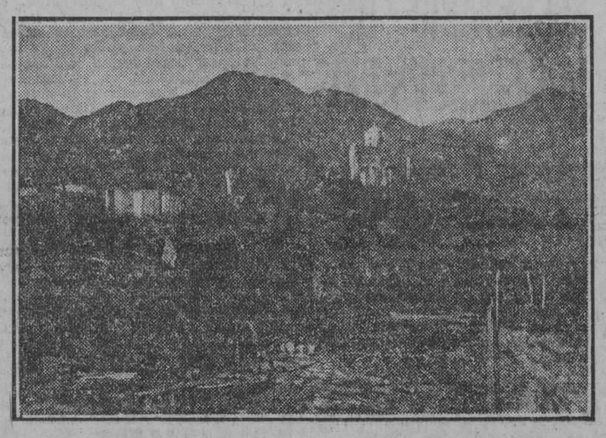

Ruinas del Santuario viejo.

Sofía Brioso Vda. Ducasse	2.00	Dr. Francisco Vallrousat y familia	12.00
Juan Pupo	1.00	Félix Endí	1.00
Celso Agras	1.00	Juan Bes	1.00
Salomé Guillot	1.00	Cristóbal Jaca	1.00
Alicia Rodríguez Montes	1.00	Gumersindo Valon	1.00
Grabiel Carvajal	1.00	Selasti Ofalla	5.00
Eladio de Miranda Don	1.00	Pedro Rovira	5.00
Elpidio A. de Miranda Don	1.00	Silverio Cuello	5.00
Wilfredo Lora	1.00	Silverito Cuello	5.00
Pedro Trujillo	1.00	Juan M. Cuello	5.00
Juan Barraberidg	1.00	Manuel Alfonso	1.00
Julia Lavoy	1.00	Varios Devotos	18.35
Caridad Hechavarría	1.00	Luis Carvajal	1.00
Manuel Garcés	1.00	Aurora Carvajal	1.00
Antonio Lora	1.00	Francisco Loperena	23.50
María Blanco Ortiz	1.00	Devotas	5.00
Nicasio Alfonso de Armas	1.00	Asociación Nuestra Sra. del Cobre	5.00
Rosa Lastre de Carvajal	1.00	Asociación del Corazón de Jesús, Cobre	5.00
Ana Pérez de Morales	1.00		
Francisco Pérez	1.00		
Isidoro Gómez	1.00		
Conrado Toledo	1.00		
Cirilo Borrero	1.00		
Antonio Martínez y familia	5.00		
Caridad Sans de Tudela	1.00		
Agustina Vda. de Grimany	20.00		
José Festari	1.00		
Cándida Chacón	1.00		
Isidro Chacón	1.00		
Adalberto Morales Gómez	10.00		
José Machero y señora	1.00		
Ramón M. Edrim	1.00		
María A. de Angulo	1.00		
Emma Dural	1.00		
Carmen Estrabeau	1.00		
María Vda. Duval	1.00		
Isidro Jaca	1.00		
Jaén Gravy Viard	1.00		
Luisa Sierra	1.00		
Manuel Castro Padilla	1.00		
José González Fantony	1.00		
Lupe Arozamena	1.00		
Francisco Loperena	3.00		
Rafael Rivera	2.00		
José Lara	10.00		
Angel Fornaris	1.00		

El señor Arzobispo de Santiago de Cuba continúa recabando de todos los fieles de la Isla un óbolo para el Santuario Nacional de Nuestra Señora de la Caridad del Cobre.

El DIARIO DE LA MARINA, que ha prestado sus columnas para la suscripción oficial, hace suyo el llamamiento del Ilustrísimo señor Fray Valentín Zubizarreta.

Un óbolo pedimos a cada cubano. El de usted, como el de los demás, es necesario, es indispensable.

Contribuya a que la Virgen tenga su Santuario en nuestras altas sierras. Extienda su mano con mucho o poco, con lo que pueda, que Dios y Cuba se lo agradecerán.

Los donativos deben ser enviados al señor José María Herrero, Secretario de la Dirección del DIARIO DE LA MARINA.

Envíe hoy el suyo. Su nombre aparecerá en la próxima lista.

PRONOSTICO DEL TIEMPO PARA HOY

(Por Telégrafo)

CASA BLANCA, junio 16. DIARIO, Habana.—Pronóstico Isla buen tiempo en general hoy y el jueves, excepto posibilidad algunas turbonadas después de mediodía, vientos moderados del Este al Sur. Estado del tiempo miércoles 7 antes meridiano. Continúan las bajas presiones en Golfo de México y extremo occidental Caribe y altas sobre Cuba. Atlántico norte de Antillas y mar Caribe en general, vientos del sudeste al suroeste moderados.

Observatorio Nacional.

Los Viajantes del Comercio y los Ferrocarriles Unidos de La Habana

En la tarde del último lúnes el señor Administrador General de los Ferrocarriles Unidos de la Habana recibió la visita de una Comisión integrada por el doctor Pedro Pablo Kholy, Presidente de la Federación de las Corporaciones Económicas de Cuba y los señores Angel Gómez Puente y Juan L. Lacalle, en representación de los Viajantes del Comercio y de la Industria, con el objeto de solicitar del caballeroso Mr. Skech el que la poderosa Compañía de la que es digno Administrador conceda a los Viajantes una tarifa especial de sus pasajes por ferrocarril.

Los señores Gómez y Lacalle expusieron a Mr. Skech que en atención a las circunstancias de penosa crisis porque atraviesa en la actualidad el Comercio y el pueblo de Cuba se hace necesario dar a los Viajantes las mayores facilidades para que puedan extender su acción hasta los lugares más apartados de la Isla, haciendo así posibles mayores transacciones comerciales al par que la mayor economía en los artículos de consumo público; economía que se determina por la mayor concurrencia o competencia en los lugares de consumo.

El doctor P. P. Kohly, además de apoyar los argumentos de los señores Gómez y Lacalle, hizo presente al señor Administrador General de los Ferrocarriles Unidos que la Federación de las Corporaciones Económicas acaba de designar una Comisión de Tratados de Comercio cuya principal función ha de ser la de propagar por todo el territorio de la República y recomendar a los poderes Legislativos y Ejecutivo de la Nación la conveniencia de celebrar nuevos tratados de Comercio que contribuyan a mejorar la situación de crisis económica que actualmente se sufre. Factor importante y necesario para esa Compañía han de ser los viajantes del Comercio y por ello se hace doblemente preciso en las circunstancias actuales el que esa clase pueda disfrutar de alguna concesión especial que les permita desarrollar, en condiciones de relativa economía, su misión tan necesaria como beneficiosa para la República en general.

El señor Administrador General manifestó a sus visitantes que los Viajantes del Comercio han merecido siempre y merecen hoy, su consideración y simpatía; que se da perfecta cuenta de la importancia de su misión, especialmente en las circunstancias por las que la Nación atraviesa en la actualidad; que con mucho gusto procurará el que a la brevedad posible estudien un plan que satisfaga las legítimas aspiraciones de sus visitantes.

Así terminó la entrevista después de atentas frases de consideración y afecto mútuo, retirándose los comisionados altamente satisfechos de la amable actitud y sinceros ofrecimientos del honorable Mr. Skech.

Y a propósito del señor Lacalle y de los Viajantes.

Hemos sabido que el señor Lacalle embarcará dentro de breves días para París donde piensa fijar su residencia. Le deseamos un buen viaje y el mejor éxito en sus negocios. En cuanto a la Asociación de Viajantes del Comercio de la Isla de Cuba, lamentamos el que pierdan el concurso de un elemento tan inteligente, entusiasta y activo como el señor Lacalle, que tanto ha laborado por la prosperidad de esa Asociación y por la consecución de sus aspiraciones.

MARIA TERESA LLURIA

QUINTA LISTA

Suma anterior	$ 527.00
Dr. Francisco Velasco	3.00
Un amigo de la calle O'Reilly	10.00
M. O. O.	5.00
Ramón Rivera	5.00
	$ 550.00

Se siguen recibiendo donativos para la suscripción abierta en favor de la niña María Teresa Lluria, recluida desde hace una semana en el Hospital Calixto García.

DIENTES = CONSERVA

LEGITIMOS ·ELIXIR 25 cts. ·POLVOS 15 cts. SARRÁ BUENAS FARMACIAS

CUANDO SIENTA USTED QUE LE COMIENZA UN RESFRIADO

tómese el LAXATIVO BROMO QUININA para evitar la causa y para fortificar el cuerpo contra ataques de Grippe o Influenza. Es un remedio eficaz y probado. La firma de E. W. GROVE se halla en cada capita.

Parece Mentira, pero es la pura Verdad

Parece mentira, pero es verdad, que se tan crecido el número de personas enfermas de los riñones Y QUE NO LO SABEN. Se saben que se sienten enfermas, que no tienen deseos de trabajar, que les duele la espalda y la cintura, que su vejiga no funciona como antes, que tienen que levantarse en la noche a hacer aguas, que en la mañana se levantan tan cansadas como se acostaron, que a menudo sienten mareos y dolores de cabeza que se malhumoran con facilidad, que les cuesta un esfuerzo atender a sus quehaceres que temen el inclinarse a recoger algo del suelo, que sus ojeras cada día son más pronunciadas o que sus tobillos se recrecen con facilidad, que si están sentados les duele la cintura y si están de pié también les duele; que respiran con dificultad al menor ejercicio; que sus orines dejan asiento cuando reposan en una vasija, que sienten ardor al orinar; en fin, saben que no están bien, pero no saben cual es la causa. Si es Ud. una de estas personas, si siente Ud. alguna o algunos de estos síntomas, en toda probabilidad sus riñones no están bien. Atiéndalos a tiempo. Compre en cualquier botica las

PASTILLAS del Dr. BECKER

para los RIÑONES y VEJIGA

conocidas del público, boticarios y doctores por muchos años. Tómelas por algunas semanas. *Mientras mas pronto las tome mucho mejor para Ud.*

Si su botica no vende las Pastillas del Dr. Becker le enviaremos un frasco por correo certificado al recibo de un giro postal por valor de 55 centavos. Dr. Becker Medicine Co., 33. Union Square, Dpto. DM. New York, N. Y.

LAVE CON REXBLU

Limpia.
Blanquea.
Elimina el Frotamiento de la Ropa.
No Perjudica las Manos ni Daña la Ropa Más Delicada.
De venta en los mejores establecimientos de víveres.
Se dan premios por las envolturas.

Agente distribuidor para Cuba.

B. G. GRANDE, Apartado 35
Matanzas, Cuba

Dirija todas sus solicitudes a este agente.

NOTICIAS DEL PUERTO

MAÑANA, AL MEDIO DIA, LLEGARA DE MEJICO LA MISION CUBANA

Ayer salió el Alfonso XIII para la Habana. — El capitán del Puerto ha ordenado la detención del vapor Angelita, circulándolo. Sobre la lancha Evelio

SALIO AYER EL "ALFONSO XIII" PARA LA HABANA

Según cablegrama recibido por Don Manuel Otaduy, Agente General en la Habana, de la Compañía Trasatlántica española, se sabe que el vapor correo español "Alfonso XIII" salió de Veracruz para la Habana ayer a las 11 de la mañana por lo cul llegará a la Habana, mañana viernes, al medio día.

En este vapor regresará el Vice presidente de la República señor Carlos de la Rosa y los demás excursionistas que fueron a México y que tan agasajados han sido en la vecina república.

EL CALAMARES

Procedente de New York, llegó ayer el vapor americano Calamares que trajo carga general y 20 pasajeros para la Habana y 30 de tránsito por [illegible]

Llegaron en este vapor los señores [illegible] Cooper, el ingeniero Fay Flectcher, el arquitecto Arturo Lobo, y los estudiantes John D. Vinage, hijo del Jefe de la División de la Flota Blanca en la Habana, Mario Aranzo, Marvin y Walkeryna Cabrera, Cristulo Goizueta y otros.

EL "ABANGAREZ

De Cristóbal, llegó ayer el vapor americano "Abangarez que trajo carga general 10 pasajeros para la Habana y otros de tránsito.

Llegaron en est evapor el ingeniero mexicano Francisco Ortiz, Emilio Mediavilla y señora, María Villar, Pompello Bertot y señora, Arturo Bilardebo.

EL PORTO RICO

De Progreso y Veracruz llegó ayer el vapor americano Porto Rico que trajo carga general, 21 pasajeros para la Habana y 42 pasajeros de tránsito para New York.

Llegaron en este vapor los señores Julio Blanco y familia, Rafael Cano y familia, Eusebio Villamil y familia.

EL "COLOMBIA"

De San Francisco de California, vía Cristóbal llegó ayer el vapor americano Colombia que trajo carga general y 21 pasajeros entre ellos el banquero de California Mr. Hugh V. Ketcherside y su hermano el médico D. James, señora Carmen Cardiel, Flaviano Rivera, Alfredo Cuento y otros.

EL "ULUA"

El vapor inglés Ulua, llegó ayer de Puerto Limón y Cristóbal con carga de regreso de su excursión por Panamá va en el Ulua, el general Cornelius Vanderbith.

SUSPENDERA SU VIAJE EL GOVERNOR COBB

El vapor americano Go Cobb, suspenderá su viaje de mañana viernes y por tanto hasta e llunes no saldrán vapor para Key West.

EL MIAMI

Esta tarde llegará de Key Wey el vapor americano Miami y zarpará mañana viernes por la mañana para el mencionado puerto floridano.

AVERIAS

Luis Fernández, patrón de la lancha de sanidad, Mario G. Menocal dió cuenta a la policía del puerto que la lancha "Rosita", le había causado averías a dicha embarcación.

También denunció Carlos Regueira vecino de Oficios número 5, que Diego Valido, de Santa María número 3, le rompió un remo que aprecia en un peso.

LOS FERRIES

Llegaron ayer los ferries de Key West, con 26 wagones de carga general cada uno.

MAS SOBRE EL "ANGELITA"

El Capitán del Puerto señor José Izquierdo, procedió ayer a actuar de manera enérgica, para castigar las distintas infracciones cometidas por el Capitán del vapor "Angelita" que como ayer publicamos, abandonó el puerto, sin haberse despachado.

El primer paso dado por el señor Izquierdo, fué circular a todas las autoridades de marina y funcionarios de Aduana de la República la fuga del "Angelita" del Puerto, y ha pedido su detención para que sea puesto a su disposición.

También el señor Izquierdo ha cablegrafiado a las autoridades de la Florida, por si el "Angelita" ha sacado un contrabando de hombres o bien de bebidas alcohólicas en cuyo caso, seguramente será apresado por los cañoneros americanos.

Sobre este barco hay grandes líos, pues ahora parece que tiene un pasavante panameño, pero el señor Cónsul de esa nación niega que haya expedido el mencionado documento.

Los antecedentes que tiene el señor Izquierdo sobre este barco es que ultimamnte ha sido adquirido por un norteamericano residente en Key West, que es Presidente de los Rotarios de Key West, ignorándose a qué lo va a emplear.

SOBRE LA EVELIO

También el Capitán del Puerto ha concedido un plazo prudencial al propietario y patrón de la lancha Evelio que se fugó de Cuba y está detenida Santo Domingo para que abone la multa de 700 pesos, objeto de su persecución o de lo contrario será ordenado que dicha embarcación sea traídaala shdrl shrdletacin tao taoi traída a la Habana para su remate.

Abandonó su hogar porque su esposo no atendía sus necesidades y la abandonaba y maltrataba

Ayer se personó en las oficinas de la Policía Secreta la señora Francisca Meilán Avila, de la Habana, de 24 años de edad y vecina accidental de Pocito número 28.

Expuso al sub-inspector de guardia en la Jefatura, señor Caral, que se había entrado de que su esposo, Eduardo Alvarez Aramburo, español, de 32 años, vecino de Lealtad y San Lázaro, había denunciado que había abandonado el domicilio conyugal en unión de sus hijos, y se presentaba para negar la acusación que su esposo le hacía.

Declaró que Eduardo, hace tiempo no subvenía a las necesidades del hogar, careciendo ella y sus hijos de muchas cosas indispensables y que además, el carácter de su esposo se había agriado y constantemente la insultaba y amenazaba habiendo llegado hasta maltratarla de palabra y de obra.

Como el delito denunciado por el conyugue de la señora Meilán, es de la competencia del Correccional, entenderá del hecho el Licenciado Almagro, Juez Correccional de la Sección Primera.

general, 27 pasajeros para la Habana y 27 en tránsito para New York.

Llegaron en este vapor Otilio Ramírez y señora, Silvia Sánchez e hijos, Fernando Margolles, Sergio Mesa, Manuel Rincón y señora, e hijo, y otros.

Dolor de Colmillos

Martiriza al paciente

Muelas, dientes y colmillos picados, mordican agrian el carácter e impiden dormir. Para curar esos dolores pronto use V.

RELAMPAGO

NO QUEMA LA BOCA

RELAMPAGO en un algodoncito, sobre la carie quita el dolor en seguida. Si usa frecuentemente RELAMPAGO, detiene la carie.

Todas las Boticas venden RELAMPAGO

BRILLO-PLATA-NIQUEL-LIMPIA-F. DÁ E.

LEGITIMO 50 CTS. SARRÁ. BUENAS FARMACIAS

CARCEL Y VIVAC

ENTRADAS

Moisés Lampere Lafrú, disparo; Carmelina Ríos Rodríguez, ofensas a la moral; José Zuano Riquelme, vejación y escándalo; Perfecto López Morapenuba, escándalo y faltas a la Policía; Guillermo Pérez, hurto; Mario Núñez, hurto; Silvio Wilson, estafa; Yag Roy, hurto; Manuel García, daño; Francisco Crespo, estafa; Francisco Martínez, estafa; Antonio Barrios, estafa; Pedro Argudín, riña; Salvador Rodríguez, maltrato de palabra; Carlos Castro, impudencia; José Cid, daño; Carlos Cortinas, escándalo; Manuel Saavedra, escándalo; Pedro Ramírez, estafa; Aurelio González, hurto; Marcial Rencurrell Diamesta, juego prohibido y lesiones; Cándido Reus Rocaño, embriaguez y escándalo.

SALIDAS

Wenceslao Padilla Ramírez, hurto; Samuel Díaz Gasometra, lesiones; Pedro Li, faltas; José Rueda Laborde, hurto; Francisco García, maltrato de palabra; Ramón García, lesiones; Pedro Domínguez, lesiones; Nicloás Rodríguez, lesiones; María Fernández, ofensas a la moral; Juana Fernández, ofensas a la moral; Angel Remigio, vejación; Antonio Peña, infracción del Código Postal; Sanfiel MacKellys, embriaguez y escándalo.

LA REGENTE

NEPTUNO Y AMISTAD

Cuando necesite hacer un regalo que tenga gran presencia y le cueste poco dinero, pase a ver las preciosidades que en alhajas de gran fantasía y de última moda tiene "La Regente". Le aseguramos que no encontrará nada mejor, ni más caprichoso por menos dinero. Damos dinero en todas cantidade, al interés más bajo de plaza.

CAPIN Y GARCIA

MARCAS Y PATENTES

RICARDO MORE
(Ingeniero Industrial)
EX-JEFE DE LOS NEGOCIADOS DE MARCAS Y PATENTES
30 AÑOS DE PRACTICA
APARTADO DE CORREOS 796
BARATILLO 7. TELEFONO A-4813

Dr. Hernando Segui

GARGANTA, NARIZ Y OIDOS
PRADO 38, DE 12 A 3

DR. F. GARCIA AMADOR

Especialista de París, Berlín y Londres

PIEL, SANGRE, SECRETAS

Tratamiento eficaz para curar barros, manchas, calvicie, y herpes. Extirpación total de verrugas, lunares, quistes y vellos por nieve carbónica y electrolisis. Curación rápida de enfermedades secretas por diatermia. Consultas de 10 a 12 y de 1 a 4. Amistad, 21, (entre Industria y San Miguel). Consultas de 10 a 12 y de 1 a 4. Teléfono A-4561. E 1331 ind 1 jn

Dr. Gonzalo Pedroso

CIRUJANO DEL HOSPITAL MUNICIPAL DE EMERGENCIA

Especialista en Vías Urinarias y Enfermedades venéreas. Cistoscopia y cateterismo de los uréteres. Cirugía de Vías Urinarias. Consultas de 10 a 12 y de 3 a 5 p. m. en la calle Avenida de la República 254. E 1355 30 d 1 jn

PARA SU NIÑO LECHE KEL LA MEJOR

HABANA CENTRAL RAILROAD Co.

TARJETAS DE ABONO MENSUALES SIN LIMITACION DE VIAJES EN VIGOR JULIO 1ro. DE 1926

ENTRE HABANA Y	PRECIOS
JAMAICA	$ 10.00
SAN JOSE	10.00
HOYO COLORADO	10.00
GUINES	15.00
GUANAJAY	15.00

Estos abonos son personales, deberán llevar la firma del abonado y su retrato en fotografía, pudiendo obtenerse personalmente en la Agencia de Pasajes, Prado 118 o por conducto de las estaciones arriba mencionadas. Su uso queda limitado al mes para el cual es solicitado el abono. Para informes completos lease el Aviso al Público fijado en las estaciones o solicítense de la Agencia de Pasajes, Prado 118.

P. G. SKETCH.
ADMINISTRADOR GENERAL AUXILIAR.
5865 3d-16

FERROCARRILES UNIDOS DE LA HABANA

AVISO AL PUBLICO

CAMBIO DE VAPORES E ITINERARIO ENTRE BATABANO E ISLA DE PINOS

A partir del día 20 del actual, los viajes a y desde Isla de Pinos se efectuarán por el día en el vapor "La Isla" de acuerdo con el itinerario siguiente:

De Habana a Isla de Pinos: Lunes, miércoles, y viernes, tomándose en Estación Central el tren 13 que sale a las 6.05 A. M. para llegar a Nueva Gerona el mismo día.

De Isla de Pinos a la Habana: Domingos, martes y jueves, tomándose el vapor que sale de Nueva Gerona a las 8.00 A. M. para llegar a la Estación Central a las 8.06 P. M. los mismos días.

P. G. SKETCH.
ADMINISTRADOR GENERAL AUXILIAR.
5864 3d-16

M.E.C.D. 2016

De gran lucimiento y soberbio esmalte blanco; además sus 14 capas de aislamiento la hacen de refrigeración inmejorable.

Pida detalles a:

FERRETERIA MONSERRATE

Pdte. Zayas (O'Reilly) 120. Tels. A.3112 M.4668.

Al Caer de la Tarde

(Narraciones y Novelas Cortas)

por

CLARA MOREDA

De venta en las librerías

Depósito: Habana 194, 2o piso Teléfono M-6480

CRONICA DE TRIBUNALES

EL SEÑOR FISCAL DEL TRIBUNAL SUPREMO SOLICITA SE CONMUTE LA PENA DE MUERTE IMPUESTA A EL TURQUITO

En razonado escrito presentado ayer tarde a la Sala de lo Criminal de nuestro más alto Tribunal de Justicia, interesa el Jefe del Ministerio Público, doctor José Clemente Vivanco, se conmute la pena de muerte impuesta al matador del doctor José R. Cano, por estimar que existen, a su juicio, motivos de equidad que así lo aconsejan

FALLOS EN RECURSOS PROCEDENTES DE LAS AUDIENCIAS DE LA HABANA, PINAR DEL RIO Y MATANZAS

Conocerá hoy la Sala de lo Civil de esta Audiencia de diferentes pleitos en los que intervienen "The Royal Bank of Canadá", la Sociedad Comercial "Mestre, Machado y Compañía", la "Compañía Cubana de Fideos", la Alcaldía Municipal de la Habana, la "Compañía Abono Armour de Cuba", la Secretaría de Comunicaciones y la "Compañía Ciego de Avila" en recurso contencioso establecido contra resolución del señor Presidente de la República

EL PROCESO CONTRA "EL TURQUITO", POR ASESINATO DEL DR. JOSE R. CANO

El ilustre y prestigioso Fiscal del Tribunal Supremo, doctor Juan Clemente Vivanco, ha formulado ayer tarde, ante la Sala de lo Criminal del referido Tribunal, el siguiente interesante escrito:

"A la Sala de lo Criminal:

El Fiscal, en el recurso de casación por quebrantamiento de forma e infracción de ley, admitido de derecho en beneficio del reo Lázaro Jacobo Abdo, en causa por asesinato, dice:

Que satisface el trámite conferido por esta Sala, en cumplimiento de lo dispuesto en el artículo 72 de la Ley de Casación, exponiendo que aun cuando la sentencia está ajustada a derecho, y los preceptos legales en ella aplicados lo han sido con un exacto criterio jurídico, existen a juicio de este Ministerio motivos de equidad que aconsejan la no ejecución de la sentencai y la conmutación de la pena en vía de gracia.

En el trámite de calificación, la representación del Ministerio Fiscal formuló conclusiones provisionales, imputándole al procesado el delito de asesinato, cualificado por la premeditación conocida, sin la concurrencia de circunstancias modificativas, y solicitó por ello, se le impusiera la pena de cadena perptua. La misma calificación, pero apreciando además la concurrencia de las circunstancias genéficas de alevosía y nocturnidad, hubo de formular el representante de la acusación particular, pidiendo la imposición de la pena de muerte, con lo que surge la primera disparidad de criterio respecto al hecho imputado, entre las partes acusadoras.

Celebrado el juicio oral, la Sala Tercera de lo Criminal de la Audiencia de la Habana dictó sentencia con fecha 22 de enero de 1926, y por mayoría de tres de los cinco miembros que la componían se impuso al procesado la pena de muerte, como autor de un delito de asesinato, con la agravante de nocturnidad. Los dos magistrados restantes, salvaron su voto en el sentido, uno de ellos, de que Lázaro Jacobo Abdo, solamente era cómplice de un delito de homicidio, mientras el otro lo estimaba responsable como cómplice de un delito de asesinato; aconsejando el primero la imposición de una pena de 8 años y un día de presidio mayor, en tanto el segundo solicitaba la 14 años, 8 meses y un día de cadena temporal.

Este Ministerio, en el acto de la vista ante este propio Tribunal, hubo de sostener como procedente el recurso de casación admitido de derecho, por entender que de los hechos probados no aparecía justificada la concurrencia de la circunstancia de premeditación conocida, por lo que estimó que debía casarse la sentencia, sustituyendo a la calificación de asesinato la de homicidio sin circunstancias cualificativas.

Hace el Fiscal, esta sucinta relación para que pueda apreciar la Sala, la discrepancia de criterio que desde un principio existió entre los funcionarios que en este proceso han intervenido, no solo en lo referente a la calificación del hecho justiciable y sus circunstancias, sino también en cuanto a la participación del acusado y por consiguiente en lo que a la pena imponible se refería.

Como se ve, no todos los Magistrados que fallaron la causa, estuvieron conformes con la sentencia; es cierto que se reunió el número de votos que legalmente se necesitaba para acordarla; pero dos de los cinco que formaron el Trimunal han consignado los suyos particulares, disintiendo de la mayoría de lo cual se infiere que no fué la prueba practicada en el juicio tan concluyente que llevara a la conciencia de la totalidad de los juzgadores la convicción necesaria en problema de tanta trascendencia como es el de la participación y sus circunstancias; y es indudable que estas discrepancias de juicios han de constituir razonablemente un motivo evidente de equidad, para la conmutación, en el presente caso de la pena de muerte impusta por la inmediata, que en vía de gracia habría de corresponderle.

Además, adviértese que el fallo analzado el hecho significativo de que la pena de muerte solo hubo de imponerse por la apreciación de la circunstancias agravante de nocturnidad; y en este punto, aparte de que tampoco aparecen de acuerdo los cinco jueces, ya que uno de ellos consigna en su voto que no debió aprecíarse, es de tenerse en cuenta que la referida circunstancia de agravación, señalada con el número 16 del artículo 10 del Código Penal, es una de las pocas, que contiene una prevención para ser apreciada; esto es, que se tomará en consideración por los Tribunales, "según la naturaleza y accidentes del delito", por lo que, como es visto, no se trata de una circunstancia de aplicación imperativa, sino, en cierto modo, discrecional, dependiente de la naturaleza y accidentes del acto delictuoso conforme así lo tiene declarado la jurisprudencia; y parecería una falta evidente de equidad, ejecutar una pena irreparable, tomando como base la apreciación de una circunstancia, que depende de la consideración accidental del Tribunal, cuando todos sus componentes no estuvieron de acuerdo en los hechos que podían generarla.

POR TANTO:

Sírvase la Sala, tener por satisfecho el trámite legal conferido, por presentado este dictamen, y por expuestos los motivos de equidad que quedan consignados.

(f.) José Clemente Vivanco."

RECURSOS DECLARADOS SIN LUGAR

La Sala de lo Criminal del Tribunal Supremo ha declarado sin lugar el recurso de casación establecido por el procesado Francisco Castillo Sánchez, chauffeur y vecino de Bauta, contra el fallo de la Sala Primera de lo Criminal de la Audiencia de la Habana, que lo condenó a la pena de 6 meses de arresto mayor, como autor de un delito de imprudencia temeraria, de la cual resultó el homicidio de la menor Celia Sarmientos Lavín, a la que arrolló con el automócil que guiaba en la carretera existente de la Playa de Baracoa a Marianao, el 2 de agosto último.

Dicha Sala declara sin lugar el recurso de casación interpuesto por los procesados Hilario Brioso, cocinero y vecino de Pedro Betancourt y Raúl Iglesias, zapatero y vecino de Sagua la Grande, contra el fallo de la Audiencia de Matanzas, que los condenó a la pena de un año, ocho meses y 21 días de prisión correccional, cada uno, como autores de un delito de estafa.

Del mismo modo declara la citada Sala si nlugar, el recurso de casación establecido por el procesado Leonardo García Fuentes, jornalero y vecino de Pinar del Río, contra el fallo de la Audiencia de esa provincia, que lo condenó a la pena de un año, ocho meses y 21 días de prisión correccional, como autor de un delito de rapto.

SEÑALAMIENTOS EN EL SUPREMO PARA HOY

Sala de lo Criminal

Santa Clara. Estafa. Marcelino Heres. Ponente: doctor Palma.

Santa Clara. Homicidio. Abelardo Pueblo. Ponente: doctor Salcedo. Letrado: doctor Castro Dueñas.

Habana. Disparos. José Fernández. Ponente: doctor Rabell. Letrado: doctor Rodríguez.

Habana. Homicidio por imprudencia. Rafael Herrera. Ponente: doctor Azcárate. Letrado: doctor Rubí.

Camagüey. Rapto. Ramón Isla. Ponente: doctor Caturla. Letrado: doctor G. de Celis.

Oriente. Robo del que resultó homicidio. Fermín Pérez Ramírez. Ponente: doctor Azcárate. Letrado: doctor Portela.

Pinar del Río. Disparos y lesiones. Francisco Zamora. Ponente: doctor Rabell. Letrado: doctor A. Lancís.

Sala de lo Civil

Habana. Mayor cuantía. Compañía Insular de Préstamos contra Miguel L. Nuño. Ponente: doctor Avendaño. Letrados: G. Llorente y Sauza.

Habana. Tercería. Ramón Cagiga. Isaac Regalado contra José Vivó. Ponente: doctor Portuondo. Letrados: Guiral y Aguirre.

Oriente. Angel González contra Magín Meléndez. Ponente: doctor Edelmann. Letrado: Macía.

Santa Clara. Alfredo Domínguez. Juan Falla y Filomeno Lanza. Ponente: doctor Figueroa. Letrados: López Silvero.

Oriente. Francisco Palau contra Federico Almeida. Ponente: doctor Trelles. Letrados: Beltrán y Macía.

Los niños podrán concurir a las peleas de boxeo

EL PRESIDENTE DE LA COMISION DE BOXEO ASI LO PIDE AL SECRETARIO DE GOBERNACION

El Comandante Enrique Recio, Presidente de la Comisión Nacional de Boxeo, ha dirigido un escrito al Secretario de Gobernación, rogando sea dejado sin efecto la disposición dictada, que prohibe terminantemente a los menores de quince años de edad, el concurrir a las fiestas pugilísticas.

Entiende el señor Enrique Recio, que estos actos de destreza y agilidad, no son perjudiciales, para la niñez, por cuyos motivos debe el señor Secretario de Gobernación dejar sin efecto esa disposición, y autorizar de que los niños puedan concurrir a estos espectáculos.

El Comandante Zayas Bazán, aún no ha resuelto nada en este sentido, pero existe la impresión, que será declarado sin efecto la citada orden y los niños podrán concurrir a las peleas de boxeo.

D.D.D.

En un Minuto se Acaba la Comezón

Lávese con D.D.D., cuando su piel enferma le atormente por el escozor y la comezón—las primeras gotas calman y refrescan—desaparece la comezón—el ardor del eczema se corrige—el alivio es casi instantáneo. Al cabo de un minuto, sentirá Ud. la comodidad que no había experimentado en muchos meses, quizás años.

Use también el Jabón D.D.D.

Felicitación al coronel Luis Yero Miniet

En la tarde de ayer, una nutrida comisión de la Agrupación Cívica Liberal, de la que es Presidente, el doctor y Comandante Conrado G. Espinosa, compuesta de los señores, General Manuel Piedra, General José Lara Miret, doctor Eduardo Borrell, doctor René Acevedo, señores José Montes de Oca, Armenio Lavilla, José García Romero, Ramón Izquierdo, Félix María Herrera, doctora Juana Alonso Amor y señora, Mercedes Martínez Tejera, se personó en el local de las oficinas de los Veteranos y Patriotas, situadas en el edificio Frank Robins, con el objeto de cumplir el acuerdo de la Agrupación, de felicitar al Coronel Luis Yero Miniet, por su cívico y magnífico discurso que pronunció en el teatro Fausto, en la Asamblea de Veteranos y Patriotas, en la mañana del domingo trece del actual. Estos señores con verdadero entusiasmo declararon que la Agrupación Cívica Liberal que representaban, estaban identificada con los fines de la Asociación Nacional de los Veteranos y Patriotas.

LOS EMIGRADOS Y EL GENERALISIMO

A las tres en punto de esta tarde tendrá lugar ante la tumba del Generalísimo Máximo Gómez, la ofrenda floral que le dedican los Emigrados Revolucionarios Cubanos. En ese acto hará uso de la palabra el distinguido compatriota señor Eduardo Reyna y Arrufat, tomando parte la Banda del Séptimo Distrito Militar galantemente cedida por el señor Secretario de la Guerra.

Este acto al cual ha prometido asistir el honorable señor Presidente de la República y otras altas autoridades de la nación promete quedar muy lucido.

EN LA AUDIENCIA

Robo con violencia a una señora al salir de la droguería "Sarrá".

El señor Fiscal de esta Audiencia ha formulado escrito de conclusiones provisionales, interesando la imposición de la pena de seis años, 10 meses y un día de presidio mayor para Antonio Rodríguez, por robo con violencia en las personas, con las agravantes de nocturnidad y astucia.

El Fiscal relata los hechos del siguiente modo:

"En la noche del 6 de abril de este año, al salir Ana Teresa Palet Escudero de la droguería "Sarrá", sita en la esquina que forman en esta ciudad las calles de Compostela y Avenida del Brasil, se le acercó el procesado Antonio Rodríguez Pérez, y a fin de inspirarle confianza, la siguió diciéndole piropos y a los pocos pasos, para distraer la atención de la perjudicada, le dió un golpe en un frasco que llevaba y cuando la Palet se agachaba para recogerlo, el procesado le arrebató la cartera, emprendiendo, acto continuo, la fuga con la cartera, la cual contenía la suma de nueve pesos, cincuenta centavos."

Otras penas solicitadas por el Fiscal

Un año, ocho meses y 21 días de prisión correccional para Tito Pérez Rojas, por rapto.

Igual pena, por el propio delito, para Carlos Ramos.

Cuatro meses y un día de arresto mayor para Francisco Cuevas, por estafa.

Tres años, seis meses y veintiún días de presidio correccional para Manuel Bruguet, por robo.

Cinco años de presidio correccional para Fernando Rivera Díaz, por hurto cualificado por la triple reincidencia.

Cinco meses de arresto mayor para Manuel Fradaga Duquesne, por hurto simple y trescientos pesos de multa, como encubridor de dicho delito, para Pedro Santos Guisán.

Treinta y un pesos de multa o 31 días de encarcelamiento para Juan Díaz Pérez, por defraudación a la Aduana.

Y 4 meses de arresto mayor y multa de 300 pesos para cada uno de los procesados José Ling y Antonio Chang, por delito contra la salud pública.

Sentencias

Se absuelve a Manuel Gallardo y Martínez, acusado de hurto.

A Manuel Silva López, acusado de lesiones graves.

A José Manuel Carrera Aguilar, acusado de delito privado.

A José García Alonso, acusado de infracción postal.

A Ramón Martínez Tehuma, acusado de resistencia.

A Manuel del Carmen Cruz, es condenado, por estafa, a seis meses de arresto mayor.

Y a Alejo Martínez Toledo se le imponen, por resistencia, 31 pesos de multa.

El doctor Hernández Miró, de viaje

Ha embarcado para Europa, en viaje de placer, a bordo del trasatlántico "Espagne", el conocido abogado doctor Aurelio Hernández Miró, que goza de tan justificado prestigio en el foro habanero.

Le deseamos un feliz viaje y aprovechamos la oportunidad para poner en conocimiento de su clientela que durante su ausencia, que será de tres meses, quedará a cargo de sus asuntos de bufete el doctor Carlos Morales Cherizzola.

SEÑALAMIENTOS EN LA AUDIENCIA PARA HOY

Sala Primera

Recurso de Reforma.—Apelación establecida por el doctor José Puig y Ventura contra el auto que procesó a su representado Carlos Ramos Esquijarosa, en causa por homicidio por imprudencia. Letrado: doctor Puig y Ventura. Sr. Fiscal.

Juicio oral causa contra Francisco Lescano, por disparos. Defensor: doctor Arango.

Angel Villegas, por rapto. Defensor: doctor Arango.

Iveldo García, por delito contra la salud pública. Defensor: doctor Demestre.

Sala Segunda

Oscar Manfredo, por atentado. Defensor: doctor Candia.

Antonio Repiso, por estafa. Defensor: doctor Barroso.

Manuel Gómez, por hurto. Defensor: doctor Chaple.

Manuel Fuentes, por homicidio. Defensor: doctor Sarraín.

Angel Benítez, por imprudencia. Defensor: doctor G. de la Vega.

Perfecto Guerreiro, por imprudencia. Defensor: doctor Sotolongo.

Octavio Seiglie, por estafa. Defensor: doctor Roig.

Narciso Alvarez, por robo. Defensor: doctor Escudero.

Sala Tercera

Juan Betancourt, por lesiones. Defensor: doctor H. Sotolongo.

Fidel Delgado, por estafa. Defensor: doctor Alfonso.

Andrés Moure, por rapto. Defensor: doctor Casado.

José M. Corteguera, por estafa. Defensor: doctor Castellanos.

Adolfo Villa, por atentado. Defensor: doctor Prendes.

Ramón Cepeda, por daño. Defensor: doctor Casado.

Hortensio Fernández, por estafa. Defensor: doctor Padrol.

Sala de lo Civil

Norte. Juan José Rueda contra The Royal Bank of Canada. Incidente. Ponente: doctor Echeverría. Letrados: Fernández y Juregui. Procuradores: Granados y Fulgares.

Sur. Mestre Machado y Compañía contra Compañía Cubana de Fideos. Ponente: doctor Echevarría. Letrados: Mestre y Maruri. Procuradores: Miranda y G. Cádiz. (Mayor cuantía.)

San Antonio. Fernando Loveto contra Joaquín Rodríguez. Ponente: doctor Echevarría. Letrados: Martínez y de la Mesa. (Un efecto.)

Audiencia. Contencioso administrativo. José M. Pulido contra resolución del Alcalde Municipal. Ponente: doctor Echeverría. Letrados: Ledón y Bustamante. Procuradores: Sterling y Granados.

Centro. Isabel Agüero contra Maximino Arroyo. Mayor cuantía. Ponente: doctor Fernández. Letrados: Espino y Ledón. Procurador: Illa.

Sur. Compañía Abono Armour de Cuba, contra Clemente Mesa. Mayor cuantía. Ponente: doctor Echevarría. Letrado: Villalón. Procuradores: Ros y Valdés.

Audiencia. Contencioso administrativo. La "Ciego de Avila" Compañía, contra resolución del señor Presidente de la República. Ponente: doctor Echeverría. Sr. Fiscal. Letrados: Irizar y Menéndez. Procurador: Granados.

Norte. Pensión. Juan Díaz Trujillo. Incidente. Ponente: doctor Echeverría. Sr. Fiscal.

Sur. Ignacio Bolinaga contra José Tosar y otros. Testimonio de lugares. Ponente: doctor Echeverría. Letrados: Campo y Ecay. Procuradores: Puzo y Prats.

Sur. Francisco Díaz contra Oscar Astudillo. Incidente. Ponente: doctor Echeverría. Letrados: López, Andreu. Procuradores: Barreal y J. Causal.

Audienica. Contencioso administrativo. Prudencio Enrich contra la Secretaría de Comunicaciones. Ponente: doctor Landa. Letrados: doctores Fiscal y Villalba.

Los muebles y maderajes quedan como nuevos al aplicárseles el

ESMALTE ACABADO PORCELANA

SAPOLIN

Se aplica fácilmente Evite las Imitaciones

Lo que estimula - Vino
Lo que alimenta - Carne
Lo que cura - Quina
se encuentran en el

VINO AROUD

SE VENDE EN TODAS FARMACIAS, Y EN PARIS, 6, RUE DORMOISE.

Su mejor Retrato se lo harán, con seguridad, en la

FOTOGRAFIA DE SAN RAFAEL 32

ANTIGUA DE COLOMINAS Y Co.

RETRATOS Y POSTALES A PRECIOS MUY REDUCIDOS

SE RETRATA LOS DOMINGOS Y DIAS FESTIVOS

NO SE ASFIXIE

El asmático está siempre pensando en su asfixia, la teme, le asusta, y se intranquiliza al primer síntoma del acceso, pero pasado éste, se cree bueno y no se preocupa. Tome Sanabogo, la medicación del asma, y déjese de sustos y alarmas. El mal se alivia a las primeras cucharadas. Se cura si se persiste en el tratamiento. Todas las boticas venden Sanabogo, y en su depósito: El Crisol, Neptuno y Manrique, Habana.

PASTILLAS McCOY

De aceite de hígado de bacalao sin olor y sin sabor

cuidado con las imitaciones

Los Rotarios invitan al director del Observatorio Nacional

Hoy a las doce en punto se reunirán en su almuerzo semanal los miembros del Club Rotario de la Habana en el "roof garden" del Hotel Plaza.

Para la sesión de hoy ha sido invitado expresamente el Director del Observatorio Nacional, señor José Carlos Millás, quien explicará durante el mismo la organización de nuestro Observatorio, adscripto a la Secretaría de Agricultura y que es uno de los organismos nacionales más perfectos y mejor atendidos.

Hará la presentación del señor Millás el rotario señor Luis Machado.

COLEGIO DE ABOGADOS DE LA HABANA

SECRETARIA

De orden del señor Decano del Colegio de Abogados y cumpliendo acuerdo de su Junta de Gobierno, tengo el honor de citar a todos los señores Colegiados inscriptos en este Colegio para que concurran a la Junta General Ordinaria, que de acuerdo con lo dispuesto en los artículos 16 y 17 de los Estatutos vigentes, deberá celebrarse el día 27 de Junio corriente a las ocho y media de la mañana, en el local que ocupa el Colegio, situado en Cuba número 40, bajos, en esta ciudad y en la cual Junta General ordinaria, se tratará de los diferentes asuntos a que se contrae el artículo 18 de los Estatutos del Colegio, haciéndose constar que, por tratarse de la segunda convocatoria, la Junta se celebrará con cualquiera que sea el número de concurrentes.

1.—De la memoria y balance que deberá presentarle la Junta de Gobierno.
2.—De la formación del Presupuesto anual.
3.—De la supresión del sello de bastanteo, así como del aumento de la cuota social a la suma de dos pesos moneda oficial.
4.—De las apelaciones contra acuerdo de la Junta de Gobierno referente a correcciones disciplinarias, impuestas a los colegiados, con excepción de la expulsión de un Letrado.
5.—De la Elección de los miembros de la Junta de Gobierno que cesan conforme a la disposición transitoria de los estatutos.
6.—Creación del que habrá de ser Lema del Colegio de Abogados.
7.—De cualquier otro asunto que se le propusiera por escrito y no estuviese especialmente encomendado a la Junta General extraordinaria.
8.—De la designación de los doctores José Antolín del Cueto, Raul Fernández, Rodrigo Octavio, Lindolpho Collor y Octavio de Nascimento Delito, como colegiados de honor del Colegio.

Habana, junio 16 de 1926.

ENRIQUE LLANSO ORDOÑEZ.
Secretario.

5896 1d 17

No le preocupe el Porvenir de su Hijo

MANDELO A LA ESCUELA AZUCARERA

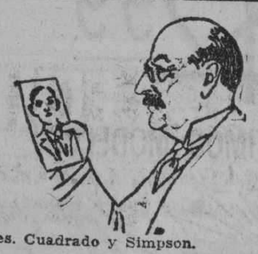

Fundada en 1907 por los Dres. Cuadrado y Simpson.

Director Dr. José Agustín Simpson.

El primero de Junio próximo quedará abierta la matrícula del décimo noveno curso académico hasta el 30 del mismo mes.

La enseñanza no es gratis; pero se enseña con esmero la química y la fabricación del azúcar.

Los títulos no son del Estado, pero son los que solicitan los hacendados e industriales por la eficiencia de sus graduados.

EL CURSO COMIENZA EL PRIMERO DE JULIO

Informes: Calle 11 Nº 45.—Apartado 1051.—Telf.: F-1128.

DIGESTION ASEGURADA de todos los alimentos

ELIXIR DU Dr MIALHE

Farmacia 8, rue Favart PARIS.

del Dr MIALHE professor en la Facultad de Medicina

LAB-LACTO FERMENT MIALHE

DIGESTION Spécial de la LECHE

José Sarrá Habana 41 Teniente Rey

Nuevo Muestrario de TARJETAS para BAUTIZO

Enviaremos Muestras por correo

Desde $10 las 25

P. Ruiz & Hermanos

O'Reilly 50. Tel. A-1818 Habana.

Exquisitas Sardinas a la Cazuela

ANTONIO ALONSO, Hijos.-Vigo, España

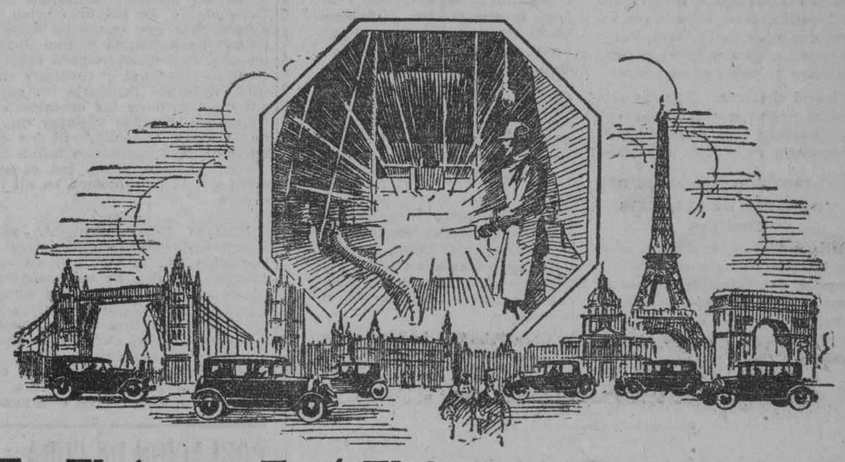

En El Acero Está El Secreto De La Fuerza y Duración Del Dodge

Todos los automóviles pueden dividirse en dos grupos. Al primero pertenecen los que tienen carrocerías todas de acero, y al segundo, los que tienen carrocerías con bastidor de madera y cubierta formada por láminas delgadas de acero. La carrocería toda de acero posee la gran ventaja de poder absorber choques intensos sin sufrir gran daño.

Los automóviles Dodge Brothers tienen carrocerías completamente de acero. Son tan excelentes en chasis como en carrocería. Contienen más kilógramos en piezas forjadas a martinete y del costoso acero al cromo y vanadio que todo otro automóvil del mundo, sin consideración de precio.

Automóvil de Turismo	$1,275.00
Autosedán - - - -	$1,450.00
Automóvil Comercial - Enrejado - - - -	$1,330.00
Chasis - - - - - -	$1,035.00

Inclusivo entrega

ORTEGA Y FERNANDEZ
PRADO 45-47 HABANA.

AUTOMÓVILES DODGE BROTHERS

M.E.C.D. 2016

4 de cada 5

Esos son los riesgos en la batalla contra la Piorrea. Cuatro personas de cada cinco pasadas los 40—así como miles mas jóvenes—son víctimas de esta terrible enfermedad

Proteja sus encias y salve sus dientes

Lo mismo que un barco requiere muchisima atención debajo de la linea de flotación, igual la necesitan sus dientes debajo de las encías. Si las encías se recogen, algo grave ocurre.

Los dientes se aflojan, exponiendo su base a la picadura. Las encías mismas se ponen blandas y sangran facilmente. Se forman bolsas que le dan entrada dentro del sistema a enfermedades orgánicas. Muchas veces, al recogerse, desfiguran la boca.

Si se usa a tiempo y con constancia, Forhan's para las Encías, evitará la Piorrea o detendrá su avance. Forhan's es segura, eficiente y de buen sabor. Conserva la salud de las encías, corrige los puntos débiles en éstas, endurece los tejidos de modo que le brinden a los dientes el sostén que necesitan y mantiene la boca fresca y saludable.

Forhan's es algo mas que un dentifrico: evita la Piorrea. A miles les ha probado ser beneficioso durante años. Para su propio bién pida y obtenga Forhan's, para las Encías. En todas las Farmacias.

Formula de R. J. Forhan, D. C. D.
Forhan Company, Nueva York

Forhan's
PARA LAS ENCÍAS
Mas que un dentifrico, evita la Piorrea

Agente General Exclusivo: ALBERTO PERALTA
San Juan de Dios 1. Telf. A-9136. Apartado 2349, Habana, Cuba

BELLEZA A TODA EDAD

¿Cómo es que algunas mujeres, aun a la edad madura, ostentan con orgullo un cutis fresco, suave, lozano y juvenil, y otras, a la misma edad lo tienen ya pálido e inattractivo?

He aquí el secreto. Aquellas sólo cuidan y asean su cutis con los aceites de palma y olivo, mezclados científicamente en el jabón Palmolive.

Ud. también puede retener su belleza de la misma manera

En la mañana, a mediodía y antes de acostarse lávese la cara, cuello y hombros con Palmolive, frotándose suavemente con su untuosa espuma, hasta que penetre en los poros. Después enjuáguese y sequése completamente.

Si desea use polvos y colorete. Pero jamás se acueste antes de haberse lavado estos cosméticos, pues obstruyen e irritan los poros, resultando, a menudo, en espinillas y barros.

Cuídese de las Imitaciones

No se deje engañar. No debe usted creer que cualquier jabón verde, o descrito contener aceites de palma y olivo, es igual al Palmolive. No lo es.

En beneficio suyo, fíjese que el Palmolive que compre, tenga la banda negra con la palabra Palmolive en letras doradas; la envoltura verde; y el sello rojo en el reverso de la pastilla, con la palabra Palmolive en él impresa.

El jabón Palmolive jamás se vende desenvuelto.

THE PALMOLIVE COMPANY
(Delaware Corp.)
Manzana de Gómez 451, Habana

10 cts. la Pastilla

Aceites de olivo y palma—nada más—dan al Palmolive su color verde natural.

M-30

Los Niños Delicados

deben fortalecerse para resistir a las enfermedades típicas de la edad tierna y la adolescencia. La diarrea, el cólico, la indigestión, son todas manifestaciones del estado debilitado del estómago e intestinos. Para corregir este mal, no hay remedio que iguale la

SAL DE FRUTA ENO

A los niños les gusta esta medicina por su sabor de fruta madura y la efervescencia producida por las inofensivas sales alcalinas que también tiene este refresco tan delicioso como eficaz.

ENO "FRUIT SALT"
Marca de Fabrica
SAL DE FRUTA

El remedio que los niños buscan.

De venta en todas las farmacias, en frascos de dos tamaños

Preparado exclusivamente por
J. C. ENO, Ltd., Londres, Inglaterra
Agentes exclusivos:
HAROLD F. RITCHIE & CO., Inc., Nueva York, Toronto, Sydney

MISCELANEA

DICHA Y FORTUNA

No acabo de explicarme el por qué de esas quejas amargas y constantes que oimos a diario a los que no están **encasillados**. Se quejan los abogados de no poder tomar la misma cantidad de Cima y chocolate de La Gloria que tomaban antes; se quejan los médicos, los procuradores, los chauffeurs, los periodistas, los poetas, las modistas, el criado de manos... y pies, el camarero, el cantinero; en fin, **el, la, los, las**. Ahora bien, quienes se quejan más amargamente son los comerciantes; las ventas han bajado tanto como el crédito de algunos políticos. El que consumía diez paquetes de gofio Escudo a la semana, se reduce a la menor cantidad posible, y así pasa con las copas que tomaba cada cual de ginebra aromática de Wolfe o ron Bacardí.

Da pena andar por la calle luciendo la Rusquellana. Cuando encontramos a un amigo ya sabemos fijamente que al saludo de ritual siguen estas palabras:

—¡Qué malo se ha puesto el país; no se gana ni para el vermouth Pemartín!

—Verdad, de seguir así, vamos a tener que usar taparrabos en vez de pantalones "Pitirre".

Y lo peor de todo, es que ya no queda ni aún la esperanza. Antes a los hombres de negocios les pasaba lo que a los enfermos crónicos, que siempre tienen la idea de que han de curarse. No se puede negar que la cosa está mala—les oiais decir— pero ahora cuando empiece la zafra ha de mejorar mucho la situación y quien más y quien menos podrá adquirir su máquina Remington y darse varios cocotazos de cognac Especial Pemartín diariamente.

Siempre había grandes esperanzas y todos sabemos que de éstas vive el hombre. Cuando se celebraban elecciones presidenciales los bien enterados calculaban que al terminarse **cambiaría la cosa; luego el cambio** se aplazaba para cuando tomase posesión el presidente electo, y así sucesivamente. Ya ni eso nos queda; la zafra reducida, y el precio del azúcar está tan barato como las molduras que vende "El Pincel", y los Thermos que detallan en Los Dos Leones de Galiano 32, **a como quiera van los mangos**, esto es, los Thermos. Está clarísimo que la cosa seguirá **de yuca y ñame**, como se dice ahora, pero es el caso que, como digo al principio de esta "crónica", no acabo de explicarme el por qué de esas quejas ni esta situación, cuando es lo cierto que todo el mundo debiera estar pensando en surtirse de joyas en La Casa Quintana y de champagne en "El Almacén" de Línea y C, Vedado.

Tengo mis motivos para estar en esta creencia. Hace días vengo leyendo un extenso anuncio que publica la señora o señorita Zanya, en el cual dice ella misma que es una astróloga conocida en el mundo entero, y, a juzgar por lo que nos cuenta, pronto lo será entre nosotros tanto como el gran fotógrafo Gispert y la Pepsina y Ruibarbo del Dr. Bosque, el milagroso preparado que cura la dispepsia más rebelde siempre que se exija el genuino medicamento. Pues bien, volviendo al caso de la gran astróloga, diré que es una verdadera lástima que el señor Secretario de Gobernación no vaya a ver a esa dama, toda vez que ella promete ser guía de cuantos le consulten. No creo que don Rogerio Zayas Bazán esté más necesitado que otros Secretarios de esta consulta, puesto que todos reconocemos que sus cualidades de gobernante son tan buenas como las semillas para hortalizas que venden los señores Langwith y Co. y los selectos mármoles que importa la cumplidora y seria casa Manfredi.

Lo que me figuro es que cae dentro de su Secretaría tal comprobación. Si la dama adivina el pasado de toda persona, como ella asegura, y nos dice el número exacto de las corbatas que hemos comprado en La Rusquella o de los accesorios para automóviles que vende la "Casa Zárraga" de Industria y San José, en un año, hay motivos para creer que también adivinará el futuro, y en ese caso, debemos regalarle un riquísimo mobiliario de las creaciones que hacen los grandes artistas que tiene la Casa Borbolla. Si las dotes adivinatorias resultaran fallidas, entonces procede poner las cosas en claro y a la **adivinadora** en un lugar oscuro.

Nuestro ilustre Director ya ha comprobado copiando un artículo del periódico "A. B. C.", que en el extranjero se ríen de una manera loca de nosotros al leer esos anuncios que insertan algunos diarios sólo atentos a sus ingresos e importándoles un bledo el ridículo en que ponen a la nación entera. Si se persigue a los que dan el timo del entierro, la limosna o la guitarra, ¿por qué no han de estar en el mismo caso quienes dan lo que bien pudiéramos llamar el timo de la felicidad?

En esos anuncios imbéciles y descarados se promete **reconciliar a matrimonios averiados, resolver toda clase de pleitos amorosos** y hasta sacarse la lotería... Algunas aseguran que las consultas son **gratis** y andando el tiempo veremos que además de ser **gratis** ofrecerá regalar a sus clientes los variados alimentos **Heudebert** para diabéticos que vende La Casa Recalt, S. A., en Obispo 4½.

¿Hasta cuándo se van a permitir esos delitos de lesa cultura? ¿Es posible que sigan aferrados nuestros gobernantes en hacer creer a los extranjeros que aquí somos unos borregos inmeritorios de usar las baratas e inmejorables telas para caballeros que vende "El Navío" en Galiano 138?...

Déseles una batida en forma a todas esas brujas y sibilas; castíguese a la que menos con ciento ochenta días de arresto, que bastante desgracia tenemos con ver que para ir a Jesús del Monte hemos de pasar por entre furnias y calles que más bien parecen caminos de manigua y con la horripilante situación porque atraviesa el país... Y no hablamos de la falta que hay de agua hasta para las necesidades más perentorias, porque ya nos remos acostumbrado a nadar en seco...

. . . . . .

Nuestro Vicepresidente ha pasado una revista militar en Méjico, vestido de charro. Lo que no me explico es el interés que ha tenido el elegante don Carlos de la Rosa, por lucir charro.

Diariamente llegan a la famosísima "Casa Iglesias" de San Rafael 46 casi frente a Rayo, las últimas novedades en música y rollos para pianola. Llame a los teléfonos M-4947 y M-1388.

Noticias interesantísimas:
"Contrajo matrimonio el joven actor de cine Wesley Barry".

Ramón Rojas, viejo albañil, ha dado una mano de lechada a su accesoria.

Fernando G. Aday compró ayer una pluma de fuente.

Una curiosidad diaria:
Vapor de agua en la artillería como explosivo.

El gran artista del Renacimiento Leonardo de Vinci a sus grandes condiciones de artista reunía la de matemático insigne, y su constante preocupación era la de aplicar la mecánica a la industria, siendo tal su pasión por estos estudios, que decía: "La mecánica es el paraíso de las matemáticas".

Así no es de extrañar la infinidad de proyectos y dibujos suyos que se conservan de muchas y diversas máquinas, en las que adelantándose a su época emplea el aire como motor; y ante tanto proyecto es de notar, por lo detallado y bien planeado, el de un cañón, en el que se proponía usar el vapor de agua en vez de la pólvora; a dicho cañón dió por nombre el Architrueno.

En cambio para ofrendar a un ser querido nadie ha pensado que pueda haber otra cosa que no sean las bellas coronas de biscuit o flores naturales que venden los señores Gelado, Novoa y Co. en Sol 70.

Efemérides:

1647.—(Junio 17). Muere en Madrid el poeta Ortiz de Villena.
1429.—Derrota de los ingleses en Patay, donde llevaron la gran "pateadura".
1811.—Nace Ennery, autor dramático sentimental.
1812.—Orden de Monteverde cerrando el puerto de la Guayra.
1869.—Serrano es nombrado Regente del Reino.
1836.—Rivera amotina la campaña oriental contra Oribe.
1926.—Pone a la venta "La Casa Life" de San Rafael y Rayo multitud de colchonetas, almohadas y cojines a precios baratísimos.
1842.—El sabio Delcourt hace observaciones científicas desde un globo.

Horóscopo de hoy:
Los nacidos el 17 de junio llevarán una vida laboriosa como la del gran maestro dulcero que hace la deliciosa repostería en el gran café "El Nacional" de Belascoaín y San Rafael.

La nota final.
Entre cónyuge y "cónyuga":
ELL.—¿Pero no te dijo el doctor que te alejaras del tabaco?
ELLA.—¡Claro! ¡Por eso me compré esta boquilla tan larga!

¿Sabe el lector que el oficio más triste es el oficio de difuntos?
Pues estamos lo mismo.

Luis M. SOMINES.

POBLACION DE CUBA EN MAYO 31 DE 1926

31 DE 1926

	Habitantes
Pinar del Río	283.059
Habana	924.279
Matanzas	336.145
Santa Clara	723.845
Camagüey	247.189
Oriente	849.354
TOTAL:	3.363.871

Promedio en la población de las seis provincias en relación por cada mil habitantes:

Pinar del Río	7.90
Habana	1.99
Matanzas	3.17
Santa Clara	6.32
Camagüey	8.68
Oriente	2.32

El aumento de población algo considerable que se observa en las provincias, obedece al Decreto número 2998 del Honorable señor Presidente de la República, de fecha 16 de noviembre del año 1925, que concede un plazo de doce meses para la inscripción de nacimiento a los que hubieren dejado de hacerlo en su oportunidad.

Habana, junio 16 de 1926.

Augusto Vázquez.
Jefe de la Oficina Nacional del Censo.

ESE ES SABIO

El hombre práctico que procura reponer el desgaste de sus energías y vigor y lleva nuevos elementos poderosos y vivificantes a su organismo es sabio y por eso puede derrochar fuerzas. Para lograrlo, él toma las Píldoras Vitalinas, que se vende en todas las boticas y en su depósito El Crisol, Neptuno y Manrique, Habana. Renuevan el vigor físico, y dan nuevas fuerzas, promueven la eterna juventud.

alt.

Nuevo Abogado Fiscal de la Audiencia de la Habana

FUE DESIGNADO EL DR. RUIZ LEON

El señor Presidente de la República, a propuesta del Secretario de Justicia, ha firmado un decreto, aceptándole la renuncia del cargo de Abogado Fiscal de la Audiencia de la Habana, al señor Gabriel M. Quesada y Santa María, por haber sido nombrado Juez de Instrucción de la Sección Primera de esta ciudad.

Para ocupar este cargo ha sido nombrado el señor Antonio Ruiz León, que desempeña actualmente el cargo de Abogado Fiscal de la Audiencia de la Habana.

Este nombramiento ha sido consecuencia de un detenido estudio realizado por el señor Presidente de la República y el Secretario de Justicia, quienes estimando las condiciones de capacidad y antigüedad de los miembros del Ministerio Fiscal, a quienes podía corresponder el ascenso, designaron al doctor Ruiz León, que resultó el funcionario que llevaba más años de servicios prestados.

DESTRUYA EL REUMA

Aunque lo crea imposible, le será fácil destruir su reuma, sin esfuerzo, si se pone en tratamiento tomando el Antirreumático del Dr. Russell Hurst, de Filadelfia. Miles de reumáticos han dejado de serlo. Ellos son el mejor testimonio de la efectividad de ese preparado. Si tiene el ataque, tómelo, si le amenaza, tómelo también.

Dr. B. Russell Hurst

Al comprarlo, fíjese en la etiqueta, ha de tener esta firma. Es su garantía.

¡Qué rápida y completamente se cura la caspa con DANDERINA!

De la Junta Municipal Electoral

INSCRIPCIONES

Ante el Secretario de la Junta Municipal Electoral fueron presentadas ayer estas solicitudes de inscripción de electores:

Ernesto Piedra y de la Concha; Manuel Piedra y de la Concha; Diego Bringuier; Enrique March Germón; Enrique Martínez Alvarez; José L. Sánchez Hernández; Carlos Guerra Cano; Felipe Díaz Díaz; Lázaro Herrera Lombillo; Salvador de Cárdenas Rodríguez; Juan Nizo Palmero; Marcelin oCarrillo Hernández; José Hernández Manso; José Miguel Roca Silveira; Apolonio Rodríguez Sánchez; Elpidio Romero y Morgan; Pedro Pablo Peñalver y Rendón; Juan José Durán ega; Ramón Fernández ega; Manuel Hernández Otero; Carlos aldés Sones; Marcelino Linares Sierra; Pedro Salgado Rodríguez; Sandalio Guerra Rodríguez; Alfredo Armenteros Piquero; Rafael Peñalver Delgado; Lucas Ponte Denis; Nicasio Leal y Altura; Rogelio Sandrino Moreira; Emilio Portillo Chirno; Ismael Avalos Marrero; Ramón Fernández Alvarez; José García García; Miguel Sánchez Sánchez; Angel Pérez Manrique; Ramón Rodríguez Concepción; Carlos Alvarez Valdés; Angel Hernández; Daniel Salvador Medina; Camilo Rodríguez Fernández; Angel Alvarez Valdés; Herminio Deza Ayala; Oscar Barbería Mora; Alfredo Jardines Clavijo; Esteban Arencibia Hidalgo Gato; Luis Al Garzón Camacho; Rigoberto Pereira y Pérez; Raúl Ramírez Padró; Nilo Hernández Cárdenas; Vicente Muruega López; Idilio H. Quevedo y Laborde; Eliseo Domínguez Díaz; Gilberto Carmona; Francisco Echevarría Céspedes; Agustín González González; Marino Gómez Madrigal; Federico Sanzón Valdés; Margarito Betancourt; Oscar Gómez Madrigal; Sabino Díaz Dalmau; José de San Pedro Expósito; Julio Catalá y Alonso; Ursino Berneva Anside; Paulino Suárez Peláez; Manuel Padilla Villanueva; José Fernández y Larrinaga; Tiburcio Martínez; Andrés Capó Niñas; Alvaro Fernández Santana; Eufesino Triana Alvarez; Ernesto Fernández Rodríguez; Jorge Tomás Nirme; Manuel Agliero Cerice; Silvino Gutiérrez Domínguez; Martino Valdés Rodrigo; Gerardo Fresneda Domínguez; Gerardo Romero Pérez; Jesús Meireles y Gómez; Anselmo Sánchez Hernández; José Menéndez García; Adolfo Martell Guerra; Abelardo González Estenoz; Narciso Abreu; René Fernández Orta; Rogelio Pérez Cubilla; Pedro Hernández Urrutia; Valentín Casanova Rodríguez; Domingo Torres Coi bmrA;baerloadu mingo Torres Coimbra; Abelardo Bonet Castro; Pablo Torraus Ramírez; José Manuel González González; Enrique Hernández González; Juan Cabrera Cabrera; Oscar Lazcano de la Torre; José Manuel Rodríguez Puig; Pablo Cabrera; Fabián Bruzón; José Maineldi Dueñas; Leonardo Cañas Alvarez; José Manuel Justiz Valdés; Eladio Pérez Leal; Ernesto Gandarilla Díaz; Félix Méndez Fernández; José Conciglio Otazo; Vicente González Lorenzo; Blas Baillant Duany; Eduardo Menéndez Vera; Juan Francisco Hernández y Sardiñas; Miguel Marrero Varona; José Romero; Facundo Oviedo; Ramón Núñez Fortes; Norberto Becerra; Carlos Coca Fraga; Felipe Marrero Muñoz; Oscar Menéndez Romero; Miguel Meléndez Sánchez; Wenceslao Marrero Núñez; Ricardo de Dios Hernández; José González Delgado; Francisco Gómez Rodríguez; Froilán Estrada Leca; Celia Lazo Torres; Joaquín Cruz San Antonio; Leopoldo Rodríguez Piedra; José Garcega Fernández; Fernando García de Paz; Fausto Ibaceta Rendueles; Higinio Llorca García; Enrique Torres Castro Palomino; Fernando Fernández Andes; José Alonso Rendón.

CEDULAS ELECTORALES

Relación de las cédulas entregadas durante el día de ayer:

104584 Rufino Cárdenas Santa Cruz; 105166 H Desiderio Puey Llanes; 106525 H Emilio González Baldarain; 107495 H Antonio Leton; 109044 H César Sánchez Fernández de Castro; 109192 H Pedro García Herrera; 109231 H César Castellá y Carballol; 109544 H Andrés Terry y Gutiérrez; 109599 H Rogelio Suárez Rodríguez ;110742 H Modesto Morales del Campo; 111765 H Félix García Palenzuela; 112678 H Tiburcio Artiz Font; 112957 H Francisco Rocabruna Larrionda; 112976 H Miguel Angel Quesada González; 114068 H Adolfo Ramírez de Arellano y González de Mendoza; 114767 H Manuel Víctor Valdés; 114967 H Silvino Díaz Alvarez; 115036 H Manuel Trillo y García; 115169 H Rufino Medina y Macheta; 115221 H José Benítez Rodríguez; 115327 H Francisco Pérez Labrador; 115624 H Oscar Francisco Rodríguez Dávalos; 115809 H José Miguel Montiel Pérez; 115822 H Rogelio Pérez Escobar; 115889 H Avelina Santa Rivero; 115912 H Fermín Ferradas Trimiño; 116130 H Gregorio Crulla Andrade; 116271 H Diego Xiqués Ramírez; 116286 H Pedro Madan; 116345 H Trino Pérez Galdoi; 116509 H Agustín Jarro González; 116544 H Juan del Pino Bomballer; 116588 H Carlos Figueras y Fernández; 116598 H Carlos Arteta Sánchez; 116787 H Marcelino Calderón Cartaya; 116796 H Antonio Coaña Franco; 183575 B Duplicado Juan Hernández Pestana; 116457 H Luis Tuñón.

CITACION

ASOCIACION DE COMADRONAS DE LA REPUBLICA DE CUBA

De orden de la Presidenta se cita a todas las asociadas, para la Junta General que se celebrará el día 18 del corriente, a las 2 p. m., en el local social de los Emigrados Revolucionarios Cubanos, calle de Egido No. 11, esquina a Sol.

Se suplica la mas puntual asistencia por tener que tratarse asuntos de gran importancia y de la organización del homenaje a los doctores Alberto S. de Bustamante y Eusebio Hernández, y celebración de las Bodas de Plata de dicha Asociación.

María Josefa González,
Secretaria.

MONUMENTO AL DOCTOR MANUEL DELFIN

Para erigir un monumento a la memoria del doctor Manuel Delfín, se constituyó un comité bajo la digna Presidencia de Monseñor Manuel Arteaga y Betancourt, Director de la Granja de Niños Pobres "Nuestra Señora de la Caridad". El Honorable señor Secretario de Instrucción Pública y Bellas Artes doctor Fernández Mascaró autorizó una recolecta en las Escuelas del Estado para contribuir a dicho propósito.

He aquí los donativos que hasta el presente se han recibido:

Granja de Niños Pobres de "Nuestra Señora de la Caridad", (que fundó el ilustre desaparecido)	$ 500.00
Sr. Pepín Rodríguez (fábrica de tabacos Romeo y Julieta)	50.00
Escuela número 98. Directora América A. Hendensen	1.47
Escuela número 47. Calvario. Directora señorita A. Rojas	2.00
Escuela número 22 señorita Teresa Zamora, Directora	3.20
Escuela número 13, señor Antonio L. Praga, Director	4.90

HOMBRES

Faltos de energía, nervioso musculares, gastados por abusos de Venus, alcoholismo, pesares, estudios, etc.; viejos sin años, recobrarán las fuerzas de la juventud con el VIGOR SEXUAL KOCH de uso externo. Los medicamentos al interior, si son débiles, estropean el estómago y no producen efecto, y si son fuertes, matan la salud. EL VIGOR SEXUAL KOCH se vende en las boticas bien surtidas del mundo. Si desea determinar su grado de DEBILIDAD, pida a la CLINICA MATEOS, Arenal 1-1o., MADRID, (España), el GRAFITO SEXUAL, y lo recibirá gratis por correo reservadamente. En la Habana se encuentra a la venta en la farmacia Taquechel, Obispo 27, y Droguería

HOTEL ASTOR

El Rascacielos de la Habana
con el
RESTAURANT MAS FRESCO DE LA CIUDAD POR SU ALTURA

Almuerzo: $1.25. - Comida: $1.50

200 Habitaciones
Todas con sus Servicios Sanitarios y Agua fría filtrada
Habitaciones por meses $40.00

Teléfonos M-9841-42-43
San Miguel y Amistad

IMPORTACION EXCLUSIVA DE TELAS BLANCAS

RAFAEL BANGO #— HABANA 107
APARTADO-1002 TELEFONO A-2748
LA HABANA

LA MEJOR TEJA AL MAS BAJO COSTO

TEJA Y CHAPA DE HIERRO GALVANIZADO
MARCA
"GLOBO"
FABRICANTES
NEWPORT ROLLING NILL COMPANY
NEWPORT KY.
REPRESENTANTE EN CUBA
JUSTO RODRIGUEZ
LONJA 534 — TELEFONO A-0413 — HABANA.

ESTO ES EN LA PELETERIA "EL MUNDO"

SENSACIONAL VENTA

CALZADO DE VERANO CON PRECIOS QUE DAN FRIO..

EL CLIENTE LO MERECE Y LA SITUACION LO REQUIERE

PIELES BLANCAS
$2.99
ULTIMOS MODELOS

Un estilo búlgaro en glacé francés de colores de moda y con distintas tonalidades. $9.99.

Precioso diseño en color champán con adornos en color oscuro. Tacón Alto.. $8.99.

Color champán con bordados color Brown y pespuntes en contrastos. Fabricación americana Tacón alto: $8.99. El mismo modelo en piel gris: $4.99

En color palo de rosa combinado con pieles de culebra de distintos tonos. Tacón alto o bajo.. $7.99

EL MUNDO REINA 33

TELF. A4924 — J. PEREZ Y CIA — AL INTERIOR 30 CENTS. EXTRA

M.E.C.D. 2016

VENTA ESPECIAL

Lectora amable, si usted acudió en estos pasados días a nuestra casa, y efectuó adquisiciones al amparo de la "Venta Especial" ¿ha calculado el dinero que ahorró?

Algunas compradoras nos decían, últimamente, que adquirían artículos que no les eran de perentoria utilidad, pero como los hallaban tan baratos...

Hoy, nos ocuparemos de Vestidos; como todo lo demás, constituyen una inversión harto insinuante para usted...

VESTIDOS de Crepé Rodiére y Voile, de primorosos estilos modernos. A $3.60, $5.00 y $7.00.

VESTIDOS de Guarandol, en dos piezas. Chaqueta blanca con falda de color, o viceversa. Con lindos adornos. A $7.50.

VESTIDOS de Guarandol francés color entero, con finos bordados al pasado. Colores blanco, azul, pastel, verde almendra, fresa y coral. A $13.50.

VESTIDOS de Olán y Guarandol insuperables, con preciosos bordados y aplicaciones. A $7.50, 8.50, 10.50 y $12.50.

Algunos de estos Vestidos, los exponemos en una vidriera.

En otra vidriera, hemos dispuesto una soberbia colección de VOILES BORDADOS, que liquidamos a 90 c., $1.25 y $1.50.

ZENEA (NEPTUNO) La Filosofía Y SAN NICOLAS

HABANERAS

SAN ISMAEL

DIAS

Un saludo.

Cordial y afectuoso.

Recíbalo con estas líneas, acompañado de mis felicitaciones, el joven y distinguido doctor Ismael Goenaga.

Está de días.

Y se verá muy festejado.

Celebra también su santo en la festividad de la fecha el joven abogado Ismael Segura y G. Menocal.

Hijo de un viejo y buen amigo, el doctor Andrés Segurola y Cabrera, alejado de esta capital desde que tomó a su cargo el Registro de la Propiedad de Bauta.

Registrador de la Propiedad de Guane, en Pinar del Río, es igualmente el joven Ismael.

Es el santo hoy, y me complazco en saludarlo, del meritísimo doctor Ismael Clark, catedrático de la Universidad.

Entre otros más que están de días, el señor Ismael Portela, ilustrado profesor.

El doctor Ismael Ferrer.

Y el joven Ismael Torres.

DE NUEVA YORK

No cesan los agasajos.

De todo género.

Pasan su estancia en la gran city neoyorquina de emoción en emoción los últimos novios de Mayo.

Huelga decir que me refiero a José Emilio Obregón y Angela Elvira Machado.

Siguen en el Biltmore.

Hotel suntuoso.

Desde el viernes, día en que les fué entregado el magnífico **Rolls Royce** por conducto del señor Octavio Seiglie, presidente de la **Cuban Auto**, realizan animadas excursiones alrededor de Nueva York.

Su regreso a esta capital han tenido que demorarlo a fin de corresponder a las cortesías de que vienen siendo objeto.

Saldrán el día 24.

Es lo más probable.

EL ULTIMO COMPROMISO

De amor.

Un compromiso más.

Fué pedida ayer para el simpático joven José J. Rabassa la mano de la linda y muy graciosa señorita Carola Gómez Galdós.

Petición que a nombre de su hijo formuló el señor Manuel Rabassa ante los padres de tan encantadora señorita, el distinguido caballero Emilio Gómez y su esposa, Carolina Galdós.

Grata noticia.

Que doy con mi felicitación.

ISMAEL BERNABEU

Por separado.

En nota especial.

Pláceme saludar así al más popular entre los que llevan el nombre de Ismael.

¿Necesitaré decirlo?

Ismael Bernabeu.

Nuestro **maitre** único, imponderable, que goza justa fama de ser el primer modisto de la Habana, está hoy de días.

Bernabeu, triunfador en el arte de su especialidad, goza de la estimación de su clientela.

Clientela que forman las señoras más distinguidas del mundo habanero.

Para el Worth de Cuba, hombre bondadoso y sencillo, tan afable y tan modesto, habrá hoy felicitaciones sin cuento.

Van aquí las del cronista.

Muy afectuosas.

(Continúa en la página siete)

EL CAÑONAZO
MUEBLERIA
SAN RAFAEL NUM. 1 C.-TEL. M-1172
PARA VER MUEBLES
DE VERDADERO GUSTO
HAY QUE VISITAR ESTA CASA

García, Sisto y Cía. Habana.
Centro Privado. Tfno. M-5931.
Telégrafo "Siglo"

ALMACENES
Fin de Siglo
VARIAS TIENDAS EN UNA.

San Rafael y Aguila, con pasaje interior a San José 16 y 18

Las Economías de Verano en el Departamento de Artículos Para Caballeros

Toca hoy hablar, aunque ligeramente, de la importancia de las ECONOMIAS DE VERANO en el Departamento de Artículos para Caballeros.

Entiéndase siempre que la rebaja alcanza por igual a toda la mercancía de los ALMACENES FIN DE SIGLO, y que en el local de San José—ampliación del edificio central—se liquidan diariamente artículos de primera calidad.

CAMISAS

$1.75.—De Vichy blanco, con cuello pegado y puños sport.

$1.25.—Camisas para la playa.

$1.75.—Camisas de playa, de soiesette muy fino.

$2.30.—De poplín con cuello pegado y puños sport. En beige, azul, gris y blanco.

$2.40.—De fina batista inglesa, con listas finas en fondo de color. Cuello suelto duro.

$3.00.—De rico poplín inglés, con finas rayas blancas en fondo de color. Cuello pegado y puños sport.

LOS ARTICULOS DISEÑADOS

$2.40.—Camisa de poplín inglés, en fondo blanco con arabescos de color cuello pegado y puños sport.

$1.50.—Corbata de crepé de seda. Gran variedad de colores y dibujos.

$3.50.—Pijama de fino soiesette, en beige, azul y lila, con adornos negros.

$10.25.—Saco para casa, de seda china color natural con adornos en carmelita.

PIJAMAS

$3.25.—De fino soiesette, a listas o lisos; con o sin cuello marinero de diferente color.

$3.50.—De soiesette de color con anchos ribetes negros y alamares negros y blancos.

$3.85.—De soiesette a listas y ovalitos en distintos colores, con cuello marinera.

$5.00.—Sacos de seda china en color natural y cuello sport.

PAÑUELOS

Imposible hacer una relación, ni aún restringida, de nuestro surtido de pañuelos para caballeros.

Los hay en blanco y en color, lisos o bordados a mano, con sellos o monogramas.

BLANCOS

Desde $1.65 la docena.

Bordados a mano, desde $4.00 la media docena, hasta $10.50.

Ofertas Especiales en el Piso Tercero...

Juegos de Cama

De warandol de unión, calados y bordados al pasado.

DESDE. $9.50

De warandol de medio hilo, primorosamente calados y bordados a mano.

DESDE. $12.75

De warandol de puro lino, con muy bellos calados y bordados hechos a mano.

DESDE. $20.00

Tapetes de Seda

Caminos de mesa, de seda brocada, en gran variedad de estilos y colores.

Verdaderos primores de arte decorativo.

Los hay en todos los tamaños.

Desde 18 x 36.

Hasta 26 x 60.

PRECIOS

DESDE. $2.25

HASTA. $3.50

Juegos de Mantel

El surtido en juegos de mantel es completo y sumamente interesante.

Hacemos una oferta especial de juegos de granité blanco, bordados y calados con hilos matizados e indestañibles.

Un mantel y seis servilletas.

Mantel, 160 x 160.
Servilletas 60 x 60.
$9.90

Mantel, 190 x 190.
Servilletas, 60 x 60.
$10.90.

Gobelinos

Nuestra colección de gobelinos vale por el concurso más extraordinario a una buena decoración del hogar.

En ellos se pueden admirar las reproducciones más felices de los asuntos famosos en los museos europeos.

Los hay propios de comedor, sala, hall, despacho, sala de fumar, alcoba, etc....

En todos los tamaños.

DESDE $0.50

Liquidaciones en el Nuevo Local de San José

Es tema de conversación en todos los hogares, las grandes liquidaciones diarias en el local de San José, donde toda persona práctica puede hacer completas habilitaciones de verano, de artículos de primera calidad.

Almohadas para camas de una persona, en satín o cretona, desde	$1.00
Colchonetas para cama individual, en cretona floreada o a listas. Desde	$2.45
Colchonetas medio cameras, en las mismas calidades. Desde	$3.75
Colchonetas cameras	$5.50
Paños para la vajilla, con franja de color. Docena, desde	$3.25
Paños para muebles. Calidad superior. Desde	$0.20

Una Liquidaciòn Especial por Este Mes

TELA ANTISEPTICA

Piezas de 10 yardas:

Ancho por pulgadas:	18	20	22	24	27	30	36
Precios de ocasión:	$1.35	$1.45	$1.65	$1.85	$2.00	$2.20	$2.45.

CORTES DE VESTIDOS

De finísimo voile bordado.
A
$0.90
$1.20,
$1.50.

De warandol "Indian Head".
$1.20
El corte de 4 varas.

De warandol especial. Todos los colores.
$0.78
El corte de 4 varas.

La Fashionable

Acaba de recibir una escogida remesa de sombreros en las pajas de más novedad. Y también sombreros propios para viaje en formas muy caprichosas y muy nuevas.

Los tenemos de luto, muy bonitos; todos a precios reducidos.

C. TAPIE, OBRA PIA 61, ALTOS.

Teléfono A-3218.

JUEGOS PARA HELADOS

El hecho de tener un comprador permanentemente en Europa nos capacita para decir que "El Gallo" ofrece en cada ocasión los artículos más modernos.

Tal acontece con los originalísimos juegos para helados, que nos acaban de llegar, tanto en plata maciza como en metal plateado. Desde 6 piezas en adelante, sueltos y en elegantes estuches. Véalos aunque no los adquiera.

JOYERIA "EL GALLO"
HABANA Y OBRAPIA. TELEFONO A-2738

ROPA INTERIOR DE SEDA

VAN RAALTE

El Fabricante de las Famosas Medias

Es la preferida de las damas de buen gusto.

Por su delicadeza, por su elegancia exquisita, por el chic de sus adornos, por su larga duración.

CAMISONES,
PANTALONES
(Sueltos y Ceñidos)
COMBINACIONES
CAMISAS DE DORMIR

Hágase mostrar en su tienda el nuevo surtido. Se encantará.

La Asamblea de Apoderados del Centro Gallego

Anoche continuó la sesión de la Asamblea de Apoderados, bajo la presidencia del señor José Bargueiras, acompañado del Vice Sr. Pérez Cabo, y de los Secretarios de la Asamblea.

También asistió el Ejecutivo en pleno presidido por el señor Jesús M. Bouza, estando en la mesa el Secretario General Dr. José Gradaille y los demás miembros de la misma.

Momentos después de abrir la Asamblea el Sr. Bargueiras, penetró en el local el Sr. Rogelio Caramés, Delegado del Gobierno Civil, ocupando un puesto en la presidencia de la Asamblea.

Se dió lectura al Informe de Tesorería, por el oficial Dr. Blanco.

El Sr. Juan R. Alvarez, pidió la palabra para oponerse a que fuera discutido y votado, por que figuraba en el Informe de la Comisión Ejecutiva, y entendía que ello equivalía a discutir una sola cosa dos veces y no podía ser.

El señor Méndez Neira hizo uso de la palabra sosteniendo lo contrario del señor Alvarez. Tomaron parte en el debate el señor López Lourido y otros Apoderados, prolongándose la discusión hasta las once de la noche.

El Presidente de la Asamblea, considerado el asunto bastante discutido dió por aprobado el informe sin llegar a hacerse votación. Esto dió lugar a un incidente y el Delegado del Gobierno señor Rogelio Caramés, suspendió la sesión. Eran las once y media de la noche.

DESDE CAIBARIEN

BUEN VIAJE

Nuestro particular amigo el señor Marcelino Rodríguez embarca el 20 para España a bordo del vapor "Alfonso XIII".

El señor Marcelino Rodríguez nos encarga le despidamos de sus numerosas amistades.

Cumplimos su encargo y le deseamos un feliz viaje.

El CORRESPONSAL

LOS CORTES DE CAMISA DE $1.20

Hemos ampliado por toda esta semana la venta de estos baratísimos cortes de camisa de fina batista francesa. Así podrán aprovecharse de esta magnífica oferta los caballeros que aún no lo han hecho.

PIEZAS DE LINOLAN

A $4.00

De esta encantadora tela, especial para fina ropa interior tenemos todos los colores pálidos, Rosa, salmón, lila, nilo orquídea, maíz, etc.

CORTES DE VESTIDO

A $1.40

Son de fino warandol, estampados en estilo de guarnición. Los hay de diversos dibujos y en distintos colores, de fondo blanco y de fondo de color.

ABANICOS JAPONESES

Una colección numerosísima acabamos de recibir en todas formas, estilos y tamaños. De papel y de tela. Todos han sido marcados a precios muy sugestivos.

CHALES PINTADOS

En dibujos y matices novísimos, tenemos un variadísimo surtido de chales pintados y estampados. En varios anchos y tamaños. Desde $4.50.

Para los Baños de Mar

Acabamos de recibir un completo surtido de Trajes de baño, Zapatos de goma, Gorros de goma y Toallas de felpa inglesa. Interésese por conocer los precios y sus calidades.

EL CREPE MONGOL

DE $3.10

De esta tela tan solicitada por nuestras clientas ya hemos recibido todos los colores de verano que nos faltaban. Y, aunque esto parezca imposible a los que la conozcan, la hemos marcado al mismo precio que antes.

RETAZOS

Todos los lunes y los martes liquidamos, a precios insignificantes, todos los retazos de telas que nos van quedando de la venta de la semana anterior. Entre ellos hallará usted preciosos cortes de vestidos.

"LA ELEGANTE"
MURALLA Y COMPOSTELA :::: TELEFONO A-3372

DOS CASAS CON PRECIOS DE ALMACEN

"LA ELEGANTE DE NEPTUNO"
NEPTUNO 48 :::: TELEFONO M-1799

Circular de la Sección de Impuestos a los inspectores provinciales

Por la Sección de Impuestos del Empréstito de Treitna y Cinco Millones, se ha cursado a las Inspecciones Provinciales la siguiente

CIRCULAR:

1.—Los Inspectores Provinciales dispondrán que por Inspectores a sus órdenes se visiten todos los establecimientos que expidan facturas a los detallistas para la venta de licores y les indiquen la obligación en que están de inscribirse en la Zona o Distrito Fiscal donde radique el establecimiento y soliciten en dicho acto el Libro Oficial para uso del mismo.

2.—El día 22 del corriente mes de junio, fecha en que termina el plazo concedido por el Decreto mencionado para la inscripción y tenencia del Libro Oficial para los comerciantes, ordenarán los Inspectores Provinciales se balanceen por Inspectores del Impuesto los establecimientos señalados anteriormente, anotándose en los libros oficiales y en la forma que indican sus casillas, los caldos existentes en el establecimiento, remitiéndose a esta Sección, copia certificada del balance.

3.—Los comerciantes que en plazo indicado, no se hayan inscripto, serán denunciados ante la Zona o Distrito Fiscal correspondiente por los inspectores que practiquen la visita.

También se procederá a la denuncia de los que no tengan el Libro Oficial en su poder y en el caso de que no le hubiere sido entregado por dichas oficinas, darán cuenta a esta Sección, explicando el motivo.

Lo que comunico para su conocimiento y cumplimiento.

Agua de Colonia : del Dr. JOHNSON : PREPARADA con las ESENCIAS más finas
EXQUISITA PARA EL BAÑO Y EL PAÑUELO
De venta: DROGUERIA JOHNSON, PI MARGALL, Obispo 36, esquina a Aguiar

LUGAR DE VERANEO
STAMFORD, N. Y.
HOTEL "HABANA"
Este cómodo y moderno hotel, situado en lo más pintoresco de las montañas de Catskill, reune las mejores condiciones para los veraneantes. Hermosas y ventiladas habitaciones.
HAGA SU RESERVA CON ANTICIPACION
SANCHEZ Y MORANTES

SE REJUVENECIO VEINTE AÑOS

un remedio casero para las canas.

La señora E. H. Boots, dama distinguida de Buchanan County, Iowa, que en poco tiempo logró hacer desaparecer sus canas, explica la manera de conseguirlo:

"Cualquiera dama o caballero puede hacer que su cabello recobre la apariencia de la juventud con el siguiente simple remedio que puede prepararse en casa. Añádase a medio litro de agua 28 gramos de bay rum, una cajita de Compuesto de Barbo y siete gramos de glicerina, y agítese bien. Estos ingredientes pueden obtenerse por poco dinero en cualquier botica. Aplíquese esta preparación al cabello en días alternados hasta que las canas estén lo suficientemente teñidas. La preparación no mancha el cuero cabelludo, ni es grasienta y no se cae con el roce del peine o del cepillo. Por devolver al cabello su color natural, la persona que use esta mixtura se rejuvenecerá mucho.

E.C.D. 2016

¡Yá!

Cuando uno de esos terribles dolores de cabeza, de muelas, de oído, o de cualquiera otra clase, nos está volviendo locos. qué bendición tan grande es el alivio inmediato y perfecto que proporciona la

INSTANTINA

Esta admirable combinación moderna de tres poderosos agentes terapéuticos, es "rápida como el relámpago" y absolutamente inofensiva.
Se vende en tubos de 20 tabletas y SOBRECITOS RAPIDOS de una dosis.
Al comprar, fíjese en la CRUZ BAYER.

CERQUE SU PROPIEDAD

VALLEJO STEEL WORKS
AVE. DE MEXICO Nº 58
TEL. A 9382 – APARTADO 1917
HABANA

NEVERA GLACIAL
La mejor. Visítenos y se lo demostraremos
FERRETERIA MONSERRATE
PDTE. ZAYAS, (O'Reilly) 120 — Teléfonos: A3112, A-4668

DE PRESCINTO EN PRESCINTO

PRIMERA ESTACION

Chauffeur perjudicado
Angel Padrón González, natural de la Habana, de veinticuatro años de edad y vecino de Animas, 137, dió cuenta a la policía del hurto de una cartera con su título, que le efectuaron frente a la casa Habana, 24.

Insultos
José Antonio Montoto, de veintisiete años de edad, estudiante y vecino de Empedrado, 75, fué acusado por Manuel Neira Rodríguez y Serafín Neira Rodríguez, vecinos de la propia casa, de que constantemente los insulta, sin motivo alguno.

SEGUNDA ESTACION

Hurto
Iran Pek, natural de los Estados Unidos, de veintiún años de edad y vecino de Habana, 199, acusó a María Sosa, de Camagüey, de cuarenta y cuatro años de edad, y vecina de Bélgica, 93, de haberse apropiado de unos pasaportes que le entregó, negándose ahora a devolvérselos.

Le cayó un tablón
En la casa de salud La Benéfica, fué asistido José Lozada, natural de España, de treinta y nueve años de edad, vecino de San Ignacio, 138, de una herida punzante en la región plantar derecha, que sufrió trabajando en los Espigones de San Francisco, al caerle un tablón que tenía una puntilla.

Dió un resbalón
José María Villar, natural de España, de veintidós años de edad y vecino de Inquisidor, 6, fué asistido en el Primer Centro de Socorro, de contusiones por el cuerpo, que sufrió al resbalar y caer de una escalera en su domicilio.

Cargando un saco
En la quinta de Dependientes fué asistido Joaquín Pellón, de veintidós años de edad y vecino de la calle Habana, 168, de una contusión en la rodilla izquierda, menos grave, que se causó en su domicilio, al cargar un saco de frijoles.

TERCERA ESTACION

Estafa
Vidal Leaj, chauffeur del automóvil 1054, domiciliado en San Rafael, número 14, denunció que un tal Charles Baldino, empleado de la compañía de vapores situada en Agramonte, 15, le alquiló su auto, negándose después a abonarle la suma de cuatro pesos; por lo que se estima estafado.

Abría la ventana
El vigilante 1606, arrestó a Antonio Santana, natural de Canarias, de veintiún años de edad y vecino de 14 y 15, en el reparto Orfila, en Marianao, por acusarlo Pedro Pablo Gómez, de diez y nueve años de edad, domiciliado en San Lázaro, número 47, de haberlo sorprendido, cuando abría la ventana de su casa, estimando lo hiciera con ánimo de cometer algún delito.
El acusado negó los cargos, siendo remitido al Vivac.

Cayó de la motocicleta
Al caerse de una motocicleta por Prado y Malecón, sufrió contusiones por el cuerpo Eugenio Vázquez Valdés, de la Habana, de veintitrés años de edad y vecino de Habana, número 79, siendo curado en el Primer Centro de Socorro.

CUARTA ESTACION

Chauffeurs en riña
El vigilante 1562 arrestó en la piquera de la Estación Terminal a los chauffeurs Juan Domínguez Otero, de España, de veintiocho años de edad y vecino de Esperanza, 118, y a Enrique Valdés Sotolongo, de la Habana, de veintiocho años de edad y residente en Paula, 18, a los que sorprendió riñendo. Asistidos ambos en el Primer Centro de Socorro, presentaban contusiones por la cabeza y rostro.

CUARTA ESTACION

Menores acusados
Manuel González Mejías, de la Habana, de cuarenta y cuatro años de edad y vecino de Mercado de Tacón, 34, fué asistido en el Primer Centro de Socorro, de una contusión en la región superciliar derecha, que le fué producida por unos menores, los que le arrojaron varias piedras dándose a la fuga.

Mordió a una niña
En el Primer Centro de Socorro fué asistida la niña Margarita Abalí Estrada, de la Habana, de catorce años de edad, vecina de Florida, 73, de desgarraduras diseminadas por la pierna derecha, que le causó al morderla en la puerta de su casa un perro callejero.

QUINTA ESTACION

Creyó era con él
Alfredo Alfonso Romero, de la Habana, de catorce años de edad, vecino de Vapor, 5, acusó a Oscar Fernández Pavía, de diez y nueve años de edad y vecino de San Rafael, 108, de que encontrándose parado en la puerta de la casa San Rafael, 107, pasó este último y lo amenazó, porque estimó que se había metido con él.

Asiático lesionado
El asiático Emilio Alay, de veinte años de edad, vecino de San Miguel, 228, fué asistido en el Segundo Centro de Socorro, de una herida punzante en el pie derecho, que sufrió en su domicilio, al pisar una tabla que tenía una puntilla.

Mordeduras de perro
La niña Regina González, de la Habana, de cuatro años de edad y vecina de Campanario, 30, fué asistida en el Hospital Municipal, de desgarraduras en la pierna derecha, que le causó un perro chico, en su domicilio, al morderla.

Quemaduras
En el Segundo Centro de Socorro fué asistido Marcelino Fraga Basante, de veintiséis años de edad, vecino de Escobar, 108, de quemaduras en la mano derecha, que se produjo en su domicilio, al cojer un hierro candente.

Hurto
Ramón Llorente Lucas, de la Habana, de treinta y un años de edad, vecino del cine Oriente, situado en San José y Belascoaín, participó a la policía que de dicho espectáculo le habían sustraído un reloj y dos pesos, estimando fuera un menor que se nombra Acevedo Martín, cuyo domicilio ignora.

TELEFONOS DE LA POLICIA NACIONAL

Primera	Estación.	M-7801
Segunda	"	M-7802
Tercera	"	M-7803
Cuarta	"	M-7804
Quinta	"	M-7805
Sexta	"	M-7806
Séptima	"	U-3807
Octava	"	M-7808
Novena	"	F-5890
Décima	"	F-2097
Oncena	"	A-7692
Doce	"	I-4589
Trece	"	I-2034
Luyanó	"	I-2236

SEXTA ESTACION

Chauffeur y vigilante acusados
El sargento R. Pérez se constituyó en la casa Vives, 94, altos, domicilio de Carmen Oramas Galmes, natural de Guanabacoa, de veintidós años de edad, para iniciar las diligencias correspondientes a un caso ocurrido a dicha joven hace días.
Presente la Oramas, expuso que el día 11, como a las seis y treinta de la tarde, fué arrollada en la esquina de Vives y Alambique, por el automóvil número 11980, que era conducido por un chauffeur de la raza blanca, quien le manifestó que las heridas carecían de importancia y que él vivía en San Mariano 56, cosa que no es cierto.
Agregó que, como pasajero del auto lo era el vigilante 314, quien se dirigió a ella, diciéndole que él no quería estar de Juzgado, por lo que ambos la montaron en el vehículo llevándola hasta su residencia, donde la dejaron.
De ahí, chauffeur y vigilante, que según dijeron eran cuñados, desaparecieron.
Asistida la Oramas por el doctor Félix Hernández, vecino de Escobar, número 46, presentaba una contusión en el pie derecho, con esguince y derrame sinovial, de carácter leve, con necesidad de asistencia médica.

SEPTIMA ESTACION

Con un cristal
En el Segundo Centro de Socorro fué asistido Manuel Castro Antelo, de veinticinco años de edad y vecino de San Rafael, 166, de heridas incisas en el antebrazo derecho, que se produjo en Espada y Valle, al herirse con un cristal.

Fractura del radio
En el Hospital Municipal fué asistido José Daniel Valdés Valdés, de cincuenta y cinco años de edad y vecino de Soledad, 11, de la fractura del radio derecho, que se produjo en su domicilio, al caerse una caída.

Un reclamado
José Otero López, de treinta y un años de edad, vecino de Espada, 39, fué detenido por el vigilante 1892, por estar reclamado por el juez Correccional de la Tercera, en causa número 7482.

OCTAVA ESTACION

Con un madero
En la quinta La Benéfica fué curado Antonio Silva Bolívar, español, de veintiocho años de edad, vecino de Peñalver y Oquendo, de una contusión en la cabeza, la cual se causó en la carpintería de Arbol Seco y Peñalver, al caerle un madero.

Ladrón detenido
El vigilante nocturno número 24, del Mercado Unico, arrestó a Amado Hernández Pérez, de diez y nueve años de edad, sin domicilio, porque lo sorprendió cuando de la mesilla 336, sustraía naranjas y otras frutas.
El acusado ingresó en eló Vivac.

NOVENA ESTACION

Trataron de agredirle
El vigilante 1818 arrestó a Armando Martínez Valdés, de trece años de edad, vecino de 5, número 61, por acusarlo Fermín Freyre Picós, vecino de A, número 164, de que transitando por Calzada y 5, el detenido, en unión de otro al que sólo conoce por Mario, le trataron de agredir, con un cuchillo, y el otro con un palo.

Resbaló
Al resbalar y caer en su domicilio se causó contusiones por la cabeza Antonio López, vecino de San Lázaro, 291, siendo asistido en el Quinto Centro de Socorro.

DECIMA ESTACION

Obrero herido
En la Clínica Fortún-Sousa fué curado ayer, de una contusión en la nariz con ligero epíxtasis Benito Costa Briones, español, de treinta y tres años de edad, albañil y vecino de San Ignacio, 90.
Sufrió esas lesiones en la casa que se construye en Lugareño y Ayesterán, al darse un golpe con el elevador.

Una hincada
En el Quinto Centro de Socorro fué asistido Ildefonso Montoro Hernández, de seis años de edad y residente de Pasaje, 39, reparto Kohly, de una herida punzante en el pie derecho, que se causó en el patio de su domicilio, al pisar una puntilla.

ONCENA ESTACION

Quemaduras
Jesús García Gallo, español, de veinte años de edad, vecino de San Francisco, 6, fué curado en el Tercer Centro de Socorro, de quemaduras en ambas manos, que se causó al encender un cigarro e inflamarse la gasolina que tenía impregnada en las manos.

Amenazas e insultos
Mercedes Valdés Valdés, de la Habana, de diez y ocho años de edad, vecina de Quinta del Obispo, 59, acusó a su esposo Antonio Valdés Valdés, de veinte años de edad y vecino de San Martín, 26, de que constantemente la amenaza, insulta y además la ha abandonado, teniendo necesidad de refugiarse en casa de una tía.

DUODECIMA ESTACION

Una caída
Socorro Pérez Fernández, vecina de Sap Benigno, 18, fué curada en el Cuarto Centro de Socorro, de contusiones menos grave, que se produjo en su domicilio, al caer sobre el pavimento.

Cayó de la mesa
En el Cuarto Centro de Socorro fué asistido Tomás Guzmán Fernández, de Altarriba, 44, de contusiones por la cabeza, menos graves, las que se produjo al caerse de una mesa, en su domicilio.

Menor lesionada
Mercedes Alvarez Ramoné, de once años de edad, vecina de Emma, número 3, se causó una contusión en la cabeza, menos grave, al resbalar y caer en el patio de su domicilio.

Cayó del segundo piso
Al caerse del segundo piso de la casa que se construye en Durege y Enamorados, se ocasionó contusiones diseminadas por el cuerpo, el obrero Antonio Sousa Medarmas, vecino de Luis Estévez y Goss, siendo asistido en el Cuarto Centro de Socorro.

Arrollado
En Concha y Villanueva el automóvil número 15987, que manejaba Emilio Tarrío Hernández, vecino de Real, 86, en Arroyo Apolo, alcanzó a Eligio de la Puente Llopal, vecino de Emma, letra D, produciéndole lesiones de carácter menos grave, de las que fué curado en el Cuarto Centro.

DECIMATERCERA ESTACION

Se inflamó el reverbero
Al inflamársele un reverbero se causó quemaduras menos grave, en ambas manos, Alejandro Francés, de veintinueve años de edad, vecino de Porvenir y Font, siendo asistido en la casa de socorro de Jesús del Monte.

Con unas púas
En el Hospital Municipal fué asistido José de la Moneda Franco, vecino de Arroyo Apolo, 3, de heridas punzantes en ambos pies, menos grave, que fuéronles producidas al tratar de saltar unos alambres de púas, las que se enterró.

LUYANO

Un reclamado
Por estar reclamado por el juez Correccional de la Sección Cuarta, fué detenido ayer Rogelio López Feijo, de treinta y dos años de edad y vecino de Concha y Juan Abreu.

EL TRATAMIENTO PRACTICO DE LA SIFILIS

Se impone una conclusión indiscutible a mis artículos anteriores: es que bajo un punto de vista científico no hay ninguna objeción crítica contra método bucal para el tratamiento de la sífilis tal cual ha sido definido en numerosas comunicaciones a instituciones científicas. Desde hace tres años casos clínicos comprobados han sido descubiertos por numerosos especialistas. No se puede discutir que el método bucal con comprimidos de Sigmargyl puede reemplazar a las inyecciones. Numerosos testimonios de enfermos lo prueban y son una garantía de la inocuidad completa de este producto tan práctico y económico puesto que el frasco representa un tratamiento de un mes correspondiente a una serie de inyecciones y además permite seguir de un modo discreto el curso de la enfermedad en todas las épocas, en todo sitio y sin descuidar sus ocupaciones habituales. En una palabra el Sigmargyl debe tomarlo todo enfermo que desea obtener una curación rápida y completa con un tratamiento moderno.
Los comprimidos de Sigmargyl se preparan en el Laboratorio del doctor Pomaret, antiguo Jefe de Laboratorio de la Facultad de Medicina de París, 21, Rue Marbeuf, París. Le recomendamos la noticia especial sobre este producto. Pídala a su farmacéutico. El Sigmargyl se encuentra de venta en todas las farmacias de Cuba y en las droguerías: J. B. SARRA, JOHNSON, TAQUECHEL, MURILLO.

PULVICIDA EUREKA
PARA BARRER SIN LEVANTAR POLVO
DESINFECTA LOS PISOS

EL REY de los TÓNICOS es sin duda alguna el Aceite de Hígado de Bacalao

Rico en Vitaminas (elementos nutritivos) y facilmente absorbido y asimilado por el organismo, *con tal que* se tome en su forma líquida, agradable al paladar como se prepara con la famosa

Emulsión de Scott

Compre la Original. Proteja su Salud.

Del Gobierno Provincial

FELICITACIONES
El Gobernador de la Provincia señor Antonio Ruiz, con motivo de su nominación para el cargo de Gobernador de esta Provincia, ha recibido un gran número de telegramas de todos los términos.

SERA DENEGADA
El Administrador de la Aduana de la Habana, señor José María Zayas, ha devuelto informado, al Gobierno de la Provincia, el expediente promovido por el señor Emilio Cassi, para construir un edificio destinado a café y restaurant en el litoral de bahía, en el espacio comprendido entre el embarcadero llamado de Luz Caballero y la caseta de Cable Submarino de la Compañía Telefónica entre la Avenida de Bélgica e Ignacio Agramonte.
El doctor José María Zayas, informa que esa obra que se proyecta no reporta utilidad alguna al servicio público. Además la Secretaría de Hacienda ha dado últimamente en casos de esta índole informes negativos, ya qué se trata de un asunto que sólo interesa y reporta beneficios a una entidad particular que se va a dedicar a explotar el establecimiento que se instalará en el edificio que se trata de construir. Ese café y restaurant, es un cabaret para distraer a la gente alegre y a los extranjeros que lleguen a Cuba.
Hace constar el Administrador de la Aduana que además esa obra particular para la que pide autorización el señor Cassi, dificulta los planes de embellecimiento de la Secretaría de Obras Públicas, ya que precisamente en el lugar donde se proyecta construir dicho edificio ha comenzado a realizar sus importantes trabajos de embellecimiento del litoral el Secretario de Obras Públicas, doctor Carlos Miguel de Céspedes.

ASUNTOS DE SOCIEDADES
Los señores Jesús de Armas y doctor Féliz Puentes Socarrás han presentado el acta de constitución de la Asociación Política de Libre Acción.
El señor Salvador Menéndez ha comunicado que la Sociedad de Recreo de Vedado ha trasladado su domicilio de la Terraza del Carmelo a la calle 16 y Línea, en el Vedado.
Los señores Rafael Mestre y Carlos Lujo, han presentado el acta de constitución de la Sociedad Los 15 Visionarios.
Los señores Cipriano Suárez y Mariano Castillo, han presentado el acta de reorganización de la Agrupación de Obreros Populares.
El señor Gustavo Hernández, ha comunicado que ha sido trasladado el local social del Centro Espirita Santo Angel Custodio, de Espada número 87, a Hospital número 106, bajos.

ASUNTOS POLITICOS
Para tratar de asuntos políticos se entrevistaron con el Gobernador el Alcalde de Santa María del Rosario señor Carlos M. Nápoles, el doctor Néstor Lastres; el doctor Jaime Llambés Toldrá, Jefe de los liberales de Quivicán, el Alcalde de San José de las Lajas capitán Julio Coto; el Alcalde Municipal de Marianao general Baldomero Acosta; doctor López Oliveras, Alcalde de Bátabanó y otros.

AL PUEBLO DE LA HABANA
Se invita por este medio al pueblo de la Habana sin distinción de matices políticos para que concurran el viernes 18 del presente mes a las once de la mañana al muelle de San Francisco, para darle la bienvenida a los comisionados cubanos que han ido a la vecina República Mexicana donde han puesto muy alto el nombre de Cuba y el de nuestro Primer Magistrado de la Nación general Gerardo Machado y Morales.
Por la Comisión. Rosendo Campos Marquetti, Presidente; Pablo Figueredo; Wenceslao Amaya; Lorenzo Balbi; Ramón Vasconcelos; Rafael Ibañez; José López Oliva y otros.

CREP MONGOL

En colores, clase extra, yarda	$3.50
Meteoro Francés, en colores, de 1a., yarda	2.00
Flat Crep, 1 1/2 yarda de ancho, yarda	4.50
Georgette floreado, clase 1a., yarda	2.50
Voiles finos, estampados, yarda	0.70
Voiles finos, en colores, yarda	0.50
Georgett Romano, clase 1a., en colores, yarda	3.50
Muselina en colores, yarda	0.20
Voiles lisos y de motícas, yarda	0.20
Crepé floreado, seda y algodón, yarda	0.95
Olanes en colores, lino puro, yarda	0.70
Georgett 1a., en colores, yarda	2.00
Georgett extra, en colores, yarda	2.70
Crepé Francés, en colores, yarda	1.50
Crepé de China, en colores, yarda	0.80
Burato de 1a., en colores, doble ancho, yarda	1.50
Burato de 2a., en colores, doble ancho, yarda	1.00
Tela China cruda, una yarda de ancho, yarda	0.70
Liberty mercerizado, en colores, yarda	0.75
Raso de cabla de seda, en colores, yarda	1.40
Tela Espejo de 1a., en colores, yarda	1.15
Tela Espejo, extra, blanca y negra, yarda	1.60
Crear de lino puro, con 25 yardas, pieza	14.00
Piezas de Tela Rica, de 10 yardas, una	1.10
Cortinas de punto, largo 3 yardas, el par	2.00

Acabamos de recibir nuevos y variados surtidos, en colores y calidades, en sedas y algodones.
Servimos pedidos al interior.

R. GRANADOS
SAN IGNACIO No. 82, (entresuelos), entre MURALLA Y SOL
TELEFONO M-7073
5305. 12 Alt. d-1ro.

Se Sentía Morir

Tal es la congoja que a veces ocasionan a las damas sus dolores peculiares, que las llevan a punto de agonizar. Las que tengan tal desgracia, aunque sea más mitigada, lean el siguiente testimonio:
Matanzas, Cuba, Junio 7 de 1924.
"Me encuentro robustecida con la curación del Cardui. Tenía fiebre de 40 grados, perdido el apetito, un malestar en todo el cuerpo, faltándome el período. Estaba completamente privada y fatigada, me sentía morir. Hoy he recobrado la salud y se la debo al Cardui."
Dulce María Castro.
Caso.

Pulseras "Tango"
Con Cabuchones

Fantasía de Ultima Creación
Eslabones acabado color platino, con cabuchones surtidos en los colores Rubí, Esmeralda, Agua Marina, Topacio, Zafiro y Negro.
Por correo certificado, $1 en giro postal, cada una.
COMERCIANTES: PIDAN PRECIOS AL POR MAYOR
CHARLES E. IRWIN & Co.
RICLA (MURALLA) 42 . HABANA
ASUNCIO DE VADA

¡Ay, Qué Martirio!
No sufra Ud. más esa cruel jaqueca: Mentholatum aplicado en las sienes es el remedio más seguro y eficaz. Imparte una inmediata sensación de frescura y alivio.
UNA CREMA SANATIVA
MENTHOLATUM
Indispensable en el hogar
es el remedio por excelencia para el dolor de cabeza, neuralgia, dolor de garganta, resfriados, etc. Alivia el dolor y malestar prontamente.
De venta solamente en tubos y tarros de una onza y latitas de media onza. Rechace imitaciones.
MARCA REGISTRADA
MENTHOLATUM

LA MONJITA

VINO AÑEJO
ESTERILIZADO
Especial
Para Enfermos
Pureza Garantida
Unicos receptores:
JUAN MENDEZ Y Ca.
S. en C.
MARTA ABREU (AMARGURA) 5
HABANA

FEBROXIL CERA
(Antiseptico bactericida)
Es la receta de todos los médicos al diagnosticar o tan solo sospechar una FIEBRE TIFOIDEA o cualquier FIEBRE INFECCIOSA GASTRO INTESTINAL
Agente distribuidor — JOSÉ R. PAGÉS — HABANA — Apartado 1087 — Teléfono A 8098

M.E.C.D. 2016

MARZO Y DIEGO
Joyeros de SS. MM. los Reyes de España
PARIS Rue de la Paix 22

EN EL VAPOR
CRISTOBAL COLON

PARTEN para Europa, en viaje de recreo, distinguidas familias de nuestra mejor sociedad.

Fieles a nuestra costumbre de servir a los clientes que nos favorecen, deseamos brindarles nuestra oficina de París.

42, RUE DES PETITES-ECURIES la que les ayudará con agrado en sus compras y les suministrará cualquier informe o servicio que puedan requerir.

"CASA BORBOLLA"
Prado y Trocadero. Teléfono A-0121

5899 1d 17

Concurso de piano en el Conservatorio Orbón

En la noche de mañana viernes 18, se efectuará un extraordinario concurso de piano en el acreditado Conservatorio Orbón entre los discípulos de sexto y séptimo año del eminente Profesor don Benjamín Orbón.

El programa al efecto dispuesto consta de obras de Schubert, Mendelssohn y Litz, siendo concursantes los alumnos de sexto año, señoritas Catalina Mac Cormack, Aurelia García Costea, Aida Calvo, Margarita Martínez y los estudiosos jóvenes Alberto Eguiluz y Oscar Lorié.

Los alumnos de séptimo año que van a esta justa son las señoritas Mercedes Mas Henney, María Julia Montoro, Asunción Couso y el señor Francisco Portela.

Acompañarán a los concursantes en un segundo piano los Profesores del Conservatorio Orbón, señora Guadalupe G. Aday y señorita Eugenia Rodríguez.

Formarán el Jurado, como Presidente el señor Laureano Fuentes, Secretario Luis M. Somines y Vocales los señores Buenaventura Yañez, Cándido Herrero, Fernando G. Aday y señoritas Herminia Hoyos y Dulce María Piedra y como suplentes las señoritas Ignacia Franca y Juana M. Fontané y las señoritas Guillermina Ramírez y Alicia García.

El acto comenzará a las ocho y media de la noche.

ATUN Y BONITO
Selectos
ANTONIO ALONSO, Nijes. Vigo, España

Reservando Alojamiento en el Suntuoso
HOTEL MARGUERY
Park Avenue y Calle 47a., Nueva York
el viaje al norte se hace más placentero. Concesiones especiales durante la temporada de verano.
Cablegrafíese (por nuestra cuenta):
MARGUERY, NEW YORK

ESTO ES UN MODELO

En piel color champagne claro, muy suave y de gran duración. El tacón es militar muy cómodo. Los pedidos del interior deben acompañarse de 30 centavos más.

LA GRANADA
OBISPO Y CUBA MERCADAL Y C. HABANA

Uno de los penados fugados de Isla de Pinos, detenido en Santa Clara

Por telegrama recibido en las jefaturas de la Secreta y de la Judicial, del teniente Prado, Supervisor Militar de Santa Clara, se ha sabido que Manuel Pereira Díaz, español, uno de los penados que en unión de su compañero de cadena, Francisco Márquez, se fugó de las obras del Presidio Modelo, en Isla de Pinos, fué detenido ayer por fuerzas de la Guardia Rural. Este penado hallándose trabajando en unión de su compañero agredió al escolta, apoderándose del armamento y huyendo, sin que hasta la fecha a pesar de la activa persecución de que son objetos, hubiera sido posible detenerlo. La Guardia Rural confía detener al compañero Márquez en breve plazo.

HABANERAS

(Viene de la página cinco)

EL 5 DE JULIO

DIA DE LA CATOLICA CUBANA

Cuestación pública.
El lunes 5 de Julio.
Ha sido debidamente autorizada por el honorable Secretario de Gobernación.

La llevará a cabo en esta capital la Asociación de Católicas Cubanas que preside la distinguida dama Concha Montalvo de Mendizábal.

En la junta celebrada el lunes en el salón verde de **El Encanto** se tomaron los primeros acuerdos relacionados con la benéfica colecta.

Reinó gran entusiasmo.
Y una cordialidad perfecta.
De la concurrencia así como de otros particulares salientes de la reunión ya dió galana cuenta en estas columnas la culta compañera Clara Moreda.

No tendría yo nada que añadir.
Ni una palabra más.
Sólo me permitiré extractar de lo publicado la nota referente a los lugares donde se establecerán las estaciones para dicha cuestación.

Hotel Inglaterra: señora Dolores Montalvo de Urrutibeascoa; **La Sociedad**, Obispo 65: señora Carmelina de la Torriente viuda de Fargas; Hotel Sevilla: señora María Luisa Montalvo de Johanet; Estación Terminal: señorita Adriana Billini; Esquina de Tejas: señora Josefina Blanch de Soto; Hotel Manhattan: señora Amelia Solberg de Hoskinson; Marianao: señora María Montalvo de Soto Navarro; Infanta y San Rafael: señora Marcelina de la Rosa viuda de Palacio; Galiano y San Rafael, **El Encanto:** señora Lucila Ferrer de Collado; Monte y Suárez: doctora Guillermina Portela: Estación de Tranvías de Jesús del Monte: señora Isabel Hernández de Párraga; idem del Cerro: Sor María Terrés, Superiora del Sanatorio La Milagrosa; idem del Vedado: señora América Benítez viuda de Domínguez Roldán; Hotel Cecil: señora María Herrera viuda de Seva; Hospital Mercedes: Enfermera Jefe del mismo; Hospital Calixto García: señorita Pelegrina Sardá; Quinta Covadonga: señora Concepción Montejo de Delgado; Consulado y Neptuno: señora Beátriz Egea de Alvarez; San Francisco y Calzada de Jesús del Monte: señora Esperanza Bernal de Zubizarreta; y Clínica del doctor Casuso, en Jesús del Monte: señorita Josefina Mendoza.

Con el producto se propone levantar un sanatorio de condiciones superiores al que hoy posee la benemérita Asociación de Católicas Cubanas.

Un éxito será la cuestación.
Grande y completo.

CLARA ZORDA

Un acontecimiento teatral.
Está muy próximo.
Me refiero al debut de Clara Zorda con su Compañía de Dramas y Comedias.

Será el sábado.
En el Nacional.
La obra elegida, **El Instinto**, es una de las creaciones más geniales y más emotivas del famoso Kistemaeckers.

Función inaugural que es la primera de las seis de abono dispuestas para la temporada.

Se repetirá **El Instinto** en la función nocturna del domingo.
De carácter popular.
A precios módicos.
Ese día, en la única matinée que podrá ofrecer la insigne actriz Clara Zorda, se estrena **La tragedia del ciego,** drama en tres actos, original de Paolo Ferrandi.

La temporada que se avecina es a base de obras nuevas.
A estreno por función.
Es lo convenido.

(Continúa en la página nueve)

Licoreras

Propios para el hogar elegante nos acaban de llegar novísimos modelos de juegos para licor, aumentando nuestro ya extenso surtido de este artículo. En magníficos cristales de colores, tallados y decorados; de plata pura, finísimo plateado, tenemos una variedad digna de ver. También preciosos mueblecitos de caoba y cristales biselados, conteniendo servicios para licores y tabacos. Todos muy elegantes

La Casa Quintana
LA CASA DE LOS REGALOS

"Napoleón", un hermoso perro de raza policiaca, atacó a un menor

En el segundo centro de socorro fué asistido anoche el menor Ireno Toca Gómez, natural de la Habana, de 13 años de edad, vecino de San Rafael 87, de desgarraduras diseminadas por la pierna y mano derechas, de pronóstico menos grave.

Este menor transitaba por la calle de Perseverancia, cuando al llegar a la casa marcada con el número 47, residencia de la señora Margarita Alea Sánchez, de la Habana, de 18 años de edad, salió de dicho lugar un hermoso perro policía, que entiende por "Napoleón" y sin tiempo para nada, se le arrojó distintas veces al muchacho, causándole las lesiones que presenta.

El perro fué remitido al Laboratorio.

HURTO

A la policía dió cuenta Francisco Martínez Martínez, mayor de edad, vecino de Subirana 16, que de su domicilio le habían sustraído ropas que aprecia en la suma de 22 pesos.

OTRO HURTO

Ramiro García Varela, de España, de 19 años de edad, vecino de Reina 12, comunicó a la policía que de su domicilio le habían sustraído ropas que estima en la cantidad de 32 pesos.

RIFERO DETENIDO

Los vigilantes 663 y 1115, detuvieron a Agustín Prats Callejes, vecino de Fernandina 1, por tener noticias que se dedicaba a hacer apuntaciones para los terminales. Al practicársele un registro, se tragó una lista, haciéndole al mismo tiempo una fuerte resistencia a la policía.

LE DIO CON LA CAMPANILLA

Antonio Suárez Suárez, vendedor de helados y vecino de Industria 51, fué asistido en el primer centro de socorro, de una contusión en la cabeza, que dijo le causaron unos menores en Blanco y Trocadero, al arrojarle una piedra.

Poco después, en el segundo centro de socorro fué curado el menor Víctor Raúl Jaime González, vecino de Trocadero 66, de una herida contusa menos grave, en la cabeza. Dijo se la había tirado Suárez, en Blanco y Trocadero, al darle con la campanilla que llevaba para anunciar su mercancía.

PRODUCE SIGUATERA

Los expertos Pérez Leo y Sánchez, procedieron a inspeccionar las mesillas de pescado que existen en el Mercado de Colón, pudiendo comprobar que la de Armando Osorio, tenía en venta un pescado conocido por "Blakes", que produce siguatera al que los ingiere, por lo que ocuparon una caja.

El mencionado pescado fué arrojado al vertedero.

PARGOS CRIOLLOS

Los mismos policías procedieron a decomisar en la Estación Terminal del camión 16213, que conducía José Ramón Zapata, cuatro cajas de pargos criollos y 50 libras de róbalos, que desde Guane, remitía Alberto García a un tal Chilo y a M. Cerra, establecidos en el Mercado Unico. Estos pescados fueron decomisados, porque están en veda.

Las referidas cajas fueron remitidas a distintos asilos para que aprovechen el pescado.

Seis personas lesionadas al volcarse un ómnibus en el Reparto Batista

Anoche el chauffeur Gregorio Hernández Macías, natural de la Habana, de 20 años de edad y vecino de Ulloa 9, en la Ciénaga, conducía con dirección a la Habana, el ómnibus número 17, de la Empresa "Lawton-Batista", por la calle de Porvenir y al llegar a la esquina de Beales, en el reparto Lawton, debido a desviársele la dirección, se volcó, resultando del accidente lesionados los pasajeros, Luisa M. Delgado Hernández, vecina de la calle D y 9; José Pérez Hernández, domiciliado en Concepción 92; Angela Rogers Palacios, de 45 años, vecina de 16 entre Tejar y Pocito; Francisca Peñalver Pérez, residente en Raúl de Cárdenas 8, y Orosia Hernández Hernández, de Concepción 225.

El vigilante 1766, perteneciente a la Subestación de Luyanó, que se encontraba de posta por aquellos contornos, al tener conocimiento del hecho procedió a auxiliar a los lesionados, recogiéndolos y trasladándolos al Cuarto Centro de Socorro.

El facultativo de guardia en dicho centro benéfico, doctor Tuduri, asistió a todos, apreciándoles contusiones y desgarraduras de pronóstico leve.

El chauffeur Macías que también resultó herido, fué detenido quedando más tarde en libertad, por aparecer el hecho puramente casual.

El ómnibus recibió averías de consideración, cuyo valor no puede apreciar el chauffeur.

De este hecho se le ha dado cuenta al juez correccional de la Sección Cuarta.

DANDO CRANQUE

Juan Castro Marrero, natural de España, de 23 años, vecino de Escobar 133, fué asistido en el Hospital Municipal, de esguince de la articulación de la muñeca derecha, de carácter menos grave, la cual se produjo, frente a su domicilio, al tratar de darle cranque a un automóvil, lesionándose con la manivela.

MENOR ARROLLADO

Al Hospital de Emergencias, fué trasladado anoche, el menor Jorge Mon Navarro, natural de la Habana, de 5 años de edad, vecino de Oquendo 25, que fué asistido de una contusión en la región costo lumbar, de carácter menos grave, la que dijo le causó en Oquendo y Aguirre, al arrollarlo el auto 5768, que manejaba Nemesio Fernández Hernández, de 39 años, vecino de B número 3, en el Vedado.

DELINCUENTE DETENIDO

El vigilante 702, detuvo a Luis Martínez Pérez, de la Habana, de 23 años de edad, sin domicilio, por acusarlo el dependiente de la bodega de Rayo y Zanja, nombrado Jesús Iglesias Fernández, de haber tratado de llevarse un pomo conteniendo dulces.

El acusado ingresó en el Vivac.

SOCIO ACUSADO

Abelardo Valdés, de 22 años, vecino de Animas 122, participó a la policía, que su compañero de cuarto, Julio Reyes, le sustrajo en un descuido suyo, ropas que aprecia en la suma de 20 pesos. Reyes no ha sido detenido.

OTRO DETENIDO POR HURTO

El vigilante 41 detuvo a María Llanes Alvarez, natural de España, de 19 años de edad, vecina de Consulado 53, por acusarla Antonia Placeres García, de 22 años, vecina de Amistad 17, de haberle sustraído un reloj de oro que aprecia en 12 pesos.

La acusada ingresó en el Vivac.

RETO

El Club Atlético de Lawton lanza desde las columnas del DIARIO DE LA MARINA un reto a los siguientes clubs de pelota: Sociedad Atlántida, Sociedad del Pilar, San Carlos, Jesús del Monte, Liceo de Güines, o cualquier otro que quiera medir sus fuerzas con la famosa novena de Lawton. Para tratar del asunto llamen al teléfono I-5961.

Las Gangas de Hoy Jueves, son Extraordinarias
Porque Damos Mercancía muy Fina a Precios de Costo
Estos Artículos a Estos Precios
Nadie los ha Ofrecido Antes

Camisones de fina batista, blancos, bordados a mano, a 90 centavos.
Camisones de linón, fino, bordado a mano o con encajes, a $1.40 y $1.25.
Camisones de opal extra fino, rosa, cielo, lila, coral, bordados a mano, a $2.00 y $1.60.
Juegos de camisa y pantalón de opal blanco, fino, con vivos de color, bordados y cosidos a mano, a $3.60.
Juegos de camisa y pantalón de opal extra fino, rosa, cielo, lila, salmón y coral, con los mas finos bordados y calados, a $3.90.
Juegos de mantel alemanisco adamascado, fino, con 6 servilletas, a $3.50 y $2.50.
Juegos de mantel de granité, bordados, con 6 servilletas, a $10.00 y a $8.50.
Juegos de cama de warandol fino, bordado y calado, a $11.00 y a $9.50.
Las finísimas esencias de Godet: "Jerusalén", "Exquisité" y "Envoi de fleurs", que valen $5.00, a $2.50.
Las afamadas esencias "Fleur du Jour", de Gabilla, y "Narciso", de Lengram, a $2.15.
Las ricas esencias de Lubín: "Narciso", "Vetiver", "Ilang Ilang" y "Epidor", a 98 cts.
Lociones Heliotropo y Lilas Blancas, de Coty, tamaño grande, a 95 centavos.
Colonia de Lubín (la mejor, la de etiqueta oro y negro):
De 1 litro, $2.50; de 1/4 de litro, 75 cts.; de 1/2 litro, $1.40; de 1/8 de litro, 50 cts.
Elixir dentífrico de Guerlain, tamaño grande, 8 onzas, a 75 centavos.
Sales para el baño, de Floralia, exquisitos perfumes, a 75 centavos.
Polvos de Anthea, de paquetes, olores finos, a 14 centavos.
Polvos de Ezavín, blanco, rachel y ocre, a 18 centavos.
Talco de D'Orsay (pomos de lujo), a 50 centavos.

LE PRINTEMPS
PRECIOS MODICOS
OBISPO Y COMPOSTELA

La Casa Grande
ANGONES y COMPAÑIA
GALIANO y S. RAFAEL

No decae un solo momento el interés despertado por nuestra Venta-Fabricación

EL ARTICULO DE ACTUALIDAD HOY:
CARTERAS Y BOLSAS

EN UNA VIDRIERA
por la calle de San Rafael, exhibimos una interesante colección de
VOILES ESTAMPADOS
El voile estampado es el acontecimiento de esta temporada veraniega. La VENTA - FABRICACION ha afectado también a este artículo, y a consecuencia de ello lo hemos marcado al precio inconcebible de
$2.25 EL CORTE DE 4 VARAS.
Este artículo constituye, dentro de la extraordinaria rebaja,
UNA OFERTA SENSACIONAL.

La Venta-Fabricación ha implantado precios de una modicidad inaudita en este Departamento cuyo surtido ha conquistado siempre tan entusiásticos elogios para LA CASA GRANDE.

LA FRASE DEL DIA
Yo veo en la liberalidad con que están marcados los precios de la VENTA-FABRICACION, un símbolo de verdadera democracia, en cuanto esta virtud significa amor al pueblo y deseo de servir a las masas.
Eduardo CIDRE.
Político sobresaliente, concejal y cronista, llamado a ocupar altos puestos en el futuro, que honra a LA CASA GRANDE con frecuentes visitas.

HOY ES EL ULTIMO DIA...
de dos ofertas sensacionales, que han constituído una nota sobresaliente en medio de los grandes atractivos de nuestra VENTA - FABRICACION. La primera es al de
GUARNICIONES DE SEDA A $9.25 EL CORTE.
que por espacio de dos días ha sido objeto de una atención especial por parte de nuestros favorecedores. La segunda es la de
CORTES DE CHAL A $12.50.
que sorprendió a cuantos visitaron ayer LA CASA GRANDE. Se trata de dos ofertas excepcionalísimas que
TODO EL MUNDO DEBE APROVECHAR.

Nuestro Departamento de Bolsas y Carteras es el campo en que hoy concentra su labor de insólito abaratamiento la VENTA-FABRICACION. Desde el tipo más modesto al de más alta fantasía, todos han caído bajo la avasalladora rebaja. Hoy, por lo tanto, tendrán nuestras favorecedoras una oportunidad para adquirir ventajosísimamente este "delicioso cachivache"—como dijo cierto poeta—"porta secretos de la mujer, dueño muchas veces del que Becquer hubiera pagado con esta vida y con lo que le correspondiera de la otra"...

En una mesa, cerca de la entrada, por Galiano, hemos puesto un grupo extensísimo, todo en modelos muy lindos, en negro y en colores matizados.

a $1.00

Luego hay una colección interesantísima de carteras de cuero, en estilo florentino, modelos de una elegancia irreprochable,

$2.50, $3.00 y $4.50

Carteras de piel francesa, en color entero y en colores combinados, de esos modelos grandes tan en boga,
Desde $15.00 Hasta $20.00

Bolsas de piel grandes, modelo de mucha novedad, con monogramas chinescos, en punzó, azul pastel, azul Prusia, gris, carmelita y verde
a $4.50

Bolsas de piel de Rusia, muy finas, también en los modelos grandes que tanto están "privando",
desde $6.50
hasta $16.00

Carteras de seda, en forma de sobre, de color entero y en lindísimas combinaciones de colores, otro tipo "succés",
Desde $7.00
Hasta $15.00

Carteras originalísimas, a propósito para teatro: además del creyón, polvos, etc., etc., tiene unos gemelos muy bonitos,
Desde $15.00
Hasta $30.00

Y... seremos consecuentes con nuestro deseo de evitar listas interminables. Porque no tendría fin una relación de todas las rebajas introducidas por la VENTA-FABRICACION en este Departamento, ya que no ha sido perdonado un solo modelo de bolsa, ni de cartera.

LA CASA GRANDE HABANA

P.E.C.D. 2016

PUREZA

El Jamón del Diablo de Underwood se prepara unicamente de jamones de primera calidad, escogidos y bien picados, sazonados con especies de gusto delicado, bien mezclados.

No contiene substituto, adulterante o subproducto alguno, El Jamón del Diablo de Underwood *puro*, es tan limpio o saludable como el mejor plato cocinado en la misma casa.

¡Pruébelo a primer ocasión en emparedados! Su gusto delicioso al jamón verdadero servirá para despertar el apetito de toda la familia.

JAMON DEL DIABLO
UNDERWOOD DEVILED HAM

I. VILLARREAL

TALLER DE REPARACIONES, NIQUELADO Y CILINDROS DE GOMA. — REPARAMOS TODA CLASE DE MAQUINAS DE ESCRIBIR Y DE SUMAR.

Máquinas de escribir y de sumar, nuevas y reconstruidas de las mejores marcas.

Efectos de escritorio en general, sellos de goma.

TELEFONO A-5529.
HABANA, 122 y 124.
HABANA.

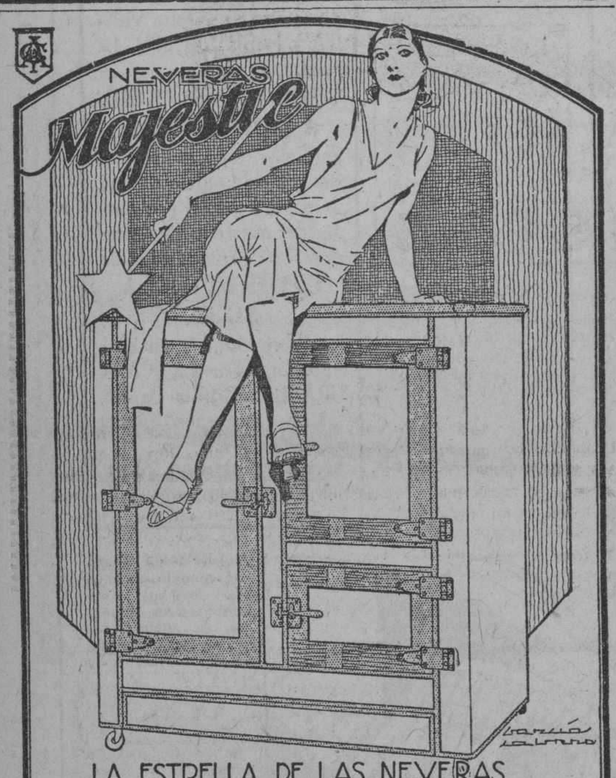

LA ESTRELLA DE LAS NEVERAS

La nevera MAJESTIC es toda de porcelana por adentro y por afuera. Interiormente es solo de una pieza sin uniones de ninguna clase.

Todas las esquinas son redondas permitiendo una limpieza perfecta. El serpentín se puede desarmar en un minuto para poder limpiarlo.

Venga a verla o escriba pidiendo Catálogo.

ARELLANO Y CIA
CASA PRINCIPAL: MARTE ABREU (AMARGURA) Y HABANA. TEL. A-0329
SUCURSAL: J. G. ZEMEA (NEPTUNO) Nº 165. TEL. M-7080
HABANA

CIGARROS

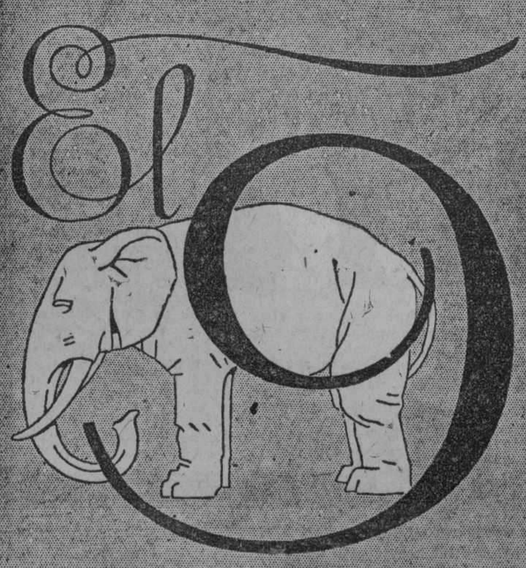

EL CIGARRO DE LA SUERTE

C. P. Y Cº HABANA.

ESTUDIO VAILS

CASOS Y COSAS

PARA VOLVERSE LOCO

Tolero hasta cierto punto
las bombas aristocráticas
de esos grandes señorones
que nos van echando en cara
su riqueza, porque, al cabo,
son elegantes y... vaya,
que no es cosa de tenerle
ojeriza a la elegancia.
Paso asimismo las bombas
que a veces corriendo pasan
extremeciendo la tierra
y lanzando campanadas,
diciéndonos que hay un fuego
y que peligra la Habana,
aunque da por resultado
que todo fué falsa alarma.
Tolero también las bombas
esas que ponen los ácratas,
porque las más de las veces
ninguna víctima causan,
habida cuenta que sólo
deterioran la fachada
—no siempre—del edificio
donde suelen colocarlas.
Paso todas esas bombas
y hasta me caen simpáticas;
pero, ¡ay! las bombas esas
que hoy colocan en las casas
para que a los pisos altos
intenten llevar el agua,
me fastidian, me encocoran,
me exasperan, me dan rabia
porque cada vez que dicen
"aquí estoy".. ¡oh, santa Bárbara!
hay que ponerse bolitas
de algodón en las guatacas.
La de la casa en que vivo
es una que no desmaya,
y es tal el ruido que mete
y es tan firma su constancia
que he llegado a figurarme
que estoy abordo, ¡palabra!

Sergio ACEBAL.

UNA PRINCESA EGIPCIA

HOY se ha vuelto a poner de moda la romántica historia de la Princesa Berenice. Su esposo y hermano, Tolomeo, partió a la guerra. El dolor de su amada no tuvo límite. Lo mas hermoso que poseía eran sus cabellos y con tal de que los dioses conservaran la vida de su elegido, mandó a un esclavo cortale la cabellera y la ofreció en holocausto a la divinidad. Quedóse convertida en elegante de ahora y en irrisión de ayer. Tal sacrificio obtuvo su premio, pues al regresar Tolomeo de la batalla y elevar sus ojos al cielo, vió que las trenzas de su adorada estaban allí, convertidas en estrellas, y allí siguen y seguirán por los siglos de los siglos. De igual modo conviértense hoy los cabellos en bucles indecirizables y ondulaciones sorprendentes con la loción "Ondulina". Fabricación de Floralia, creadora del supremo Jabón Flores del Campo.

Por los Juzgados

INSTRUCCION PRIMERA

Juez: Licenciado Julián Silveira.

IGNORA QUIEN LO HIRIO

A última hora de la tarde de ayer fué conducido a la casa de socorros de Casa Blanca, el joven Antonio García Mera, natural de Casa Blanca, de 20 anos de edad y vecino de la calle Artes número 55, en dicho pueblo, el cual reconocido por el médico de guardia, doctor Guillermo Tapia, presentaba una herida producida por proyectil de arma de fuego de pequeño calibre situada en el tercio medio de la región occipito frontal y otra herida de igual naturaleza situada en la cara externa de la región deltoidea izquierda, siendo su estado de carácter grave. Este último proyectil le fué extraído.

Refirió el lesionado a la policía que se constituyó en el centro de socorro que se hallaba, en unión de su amigo Isidro González Ferrán, en el lugar conocido por La Cueva de los Camarones, sita detrás de la Fortaleza de la Cabaña, con el fin de tomar un baño, cuando oyó el ruido producido por una detonación y acto seguido se sintió herido, ignorando quién le hiciese los disparos.

De este hecho se le dará cuenta hoy al Juzgado de Instrucción.

TOTAL NO SE IDENTIFICO A NADIE

Por el vigilante número 2, de la Policía de Regla, fueron conducidos a la estación de policía de este pueblo los españoles Manuel Graña Franco, de 30 años, vecino de San Pedro 6; Juan Romero Romay, de 71 años, de igual domicilio; Juan García García, de 24 años, vecino de Maceo 16; Juan Lino Plana, de 54 años y vecino de Oficios 72; Francisco Rovira López, de 40 años, de Rofaelli 5, y Enrique Martínez Domínguez, de 21 años, vecino de San Pedro 6.

Expuso el vigilante que había sido llamado por Graña y Romero, los cuales le dijeron que hace algunas semanas, un desconocido les había estafado la cantidad de ciento cincuenta pesos diciéndoles les iba a conseguir pasaportes para embarcar para los Estados Unidos, engañándolos y que la operación se realizó en la bodega propiedad del García García, el cual les extendió un recibo.

Al llegar acusados y acusadores al Juzgado, ninguno se identificó a presencia del Juez, doctor Silveira, por lo que éste dispuso la libertad de todos.

LA CAUSA CONTRA EL ALCALDE

El día 10 del presente mes, por providencia dictada por el Juez, doctos Julián Silveira, fué radicada con el número 832 del corriente año, la querella presentada por el doctor René Pérez Abreu, contra el Alcalde de la Ciudad, señor José María de la Cuesta y Cárdenas, por los delitos de prevaricación, fraude y prolongación de funciones, querella que conocen los lectores por haberla publicado en su oportunidad.

El Mayor de la Ciudad ha sido citado para que declare en la causa y entonces será instruído de cargos.

Pero de las investigaciones practicadas hasta el presente por los cuerpos policíacos, se cree no existe cargo alguna contra el querellado.

LE ESTAFO $144

Pedro Saez Villanueva, de España, de 51 años de edad, chauffeur del automóvil número 5227, y vecino de Pozos Dulces letra A, denunció en la Sección de Expertos que le venía alquilando su máquina a un individuo que le dijo se nombraba doctor Peña Blasco, vecino del Hotel Florida, sito en Cuba y Obispo, llegándole a deber por concepto de su trabajo $84 y que, además, le pidió prestado sesenta pesos y como quiera que el llamado doctor ha desaparecido del hotel, se considera estafado en la cantidad de $114.

ROBO EN UNA BARBERIA

Esteban Balda, de Hungría, de 41 años, vecino de Paula 36, denunció en la segunda estación de policía que al llegar ayer a la barbería que posee en San Isidro 49, halló la puerta violentada, faltándole distintos útiles que aprecia en la cantidad de cincuenta pesos.

INSTRUCCION SEGUNDA

Juez: doctor C. M. de la Torre.

SE CAYO

Por el doctor Valiente, fué asistido ayer en el Hospital Municipal, de la fractura del antebrazo izquierdo, el menor de tres años de edad nombrado Roberto Oliva González, de Melena del Sur, vecino de Revillagigedo 68, habitación 7, lesión que sufrió, según dijo a la policía su madre, la señora Dominica González, al caerse casualmente en su domicilio mientras jugaba.

PROCESADO

Lo fué ayer el asiático Tan Kong, por Infracción de la Ley de Drogas, señalándosele fianza de 300 pesos.

SE QUEDO CON EL DINERO

Pedro González Garrido, de España, de 26 años y vecino de Marina 66, denunció en la cuarta estación de policía que el día cinco de mayo último entregó a Manuel Hospido, dueño del Café "Marte y Belona", sito en Amistad y Monte, un check a su nombre por $600 y que no obstante habérsele reclamado en distintas ocasiones, se ha negado a devolvérselos, por lo que se considera estafado.

INSTRUCCION TERCERA

Juez: doctor Eduardo Lecens.

PROCESADO

Fué dictado ayer auto de procesamiento, por lesiones graves, contra Angel del Peso y López, más conocido por Peso y Medio, autor de una lesión grave al sereno de la calle Bernaza número 70, Antonio Pérez Doboe, señalándosele fianza de 300 pesos.

La Policía Judicial informó en esta causa que se instruye, por medio de su agente, señor Mario Díaz, asegurando que se trataba de un asalto y robo.

ROBO

En la octava estación de policía denunció ayer Cándido Rodríguez González, de España, de 44 años y vecino de Castillo 41, que al regresar a su domicilio halló la puerta violentada, faltándole de un escaparate prendas por valor de $50.

SECCION CUARTA

Juez: Licenciado Augusto Saladrigas.
Belascoaín y Jesús Peregrino.

ARROLLADO POR UNA CUÑA AUTOMOVIL

En la esquina de las calles Ayuntamiento y Cerro, la cuña automóvil número 63 de la matrícula de Buat, que conducía Luis Castro Cabeiro, de Punta Brava y vecino de Ibáñez 47, en dicho pueblo, arrió a Pedro Quijano Hernández, de 50 años de edad, y vecino de Ayuntamiento 18, que sin fijarse en que el auto cruzaba trató de atravesar la calle.

En el tercer centro de socorro fué asistido por el doctor Valdés de la fractura de la tibia y peroné derechos, peroné izquierdo, húmero derecho y contusiones en la cabeza. Quedó en libertad el chauffeur por estimarse casual el hecho.

EL ESTUDIANTE DESAPARECIDO, HABIA HUIDO DE SU DOMICILIO PARA ESTUDIAR Y APROBAR EN SEPTIEMBRE LAS ASIGNATURAS

Hace varios días fué denunciada la desaparición del joven estudiante Leonardo Fernández Cadenas, de Placetas, de 18 años de edad, por el señor Manuel Consuega Fernández, vecino de Felipe Poey 18, padre del referido joven.

Ayer, practicando investigaciones el vigilante 872, de la Sección de Expertos, Castro, supo que en la casa Empedrado 60, había alquilado una habitación un joven, al parecer estudiante de medicina, porque había llevado a la habitación libros y huesos humanos, y supuso pudiera tratarse del desaparecido, que es estudiante de medicina. En efecto, en dicha habitación se encontraba Leonardo Fernández, que temeroso de ser reprendido por sus familiares por perder el curso, había decidio recluirse en dicha habitación y estudiar allí, libre de molestias hasta aprobar en septiembre próximo el año.

MENOR INTOXICADA

Por ingerir en un descuido de sus familiares una pequeña cantidad de Guayacol de un pomo que estaba encima de una mesa, sufrió una grave intoxicación la niña Miguelina Caridad Esquijarrosa, de 2 años de edad y vecina de Milagros letra B. Fué asistida en el cuarto centro de socorros.

INTENTABAN ROBAR

En la casa San Leonardo 74 trataron de penetrar ladrones que con un tubo de plomo intentaron forzar la reja de una puerta, no lográndolo. Denunció el hecho el inquilino de la casa señor Luis Guerrero Lorenzana.

DESAPARECIDA

Josefa Blanco Martínez, de 22 años, vecina de Avenida del Oeste entre H y G, dió cuenta a la Policía de la desaparición de su hijastra Blanca Fernández Soto, de 17 años de edad, que residía en su mismo domicilio.

¿¿HALITOSIS?
—MAL ALIENTO— 5 cts.
MENTA-PIPER-SARRÁ
50 ds. PASTILLAS BUENAS FARMACIAS

Nuevo presidente de los Veteranos y Patriotas, del Barrio de Colón

El Consejo Local del barrio de Colón de los Veteranos y Patriotas acordó en asamblea celebrada ayer aceptar la renuncia presentada por su Presidente el señor Diego Peña Bandín, y nombrar al doctor Diego Ramírez Tamayo, Vice-presidente del Consejo Municipal de la Habana.

El Teniente Coronel Leopoldo Inocente Menéndez, hizo el elogio del doctor Ramírez Tamayo, como elemento luchador y entusiasta.

COMISION REORGANIZADORA

Se cita por este medio a todos los señores Delegados a la Asamblea Nacional para que se encuentren en esta ciudad, el día primero del entrante mes de julio, con objeto de constituir la Asamblea Nacional y nombrar el Consejo Supremo de la Asociación, actos que se celebrarán en el teatro Fausto, de esta capital.

Habana 16 de junio de 1926.

Por la Comisión Reorganizadora,
(f.) Luis Yero Miniet,
Coronel del Ejército Libertador.

CONSEJO LOCAL DEL BARRIO DEL CRISTO

Anoche en medio de un gran entusiaasmo y ante una numerosa concurrencia que invadía el local de la casa Teniente Rey número 71 y la plaza del Cristo, se celebró una fiesta por el Consejo Local de Veteranos y Patriotas del barrio del Cristo, con el objeto de reorganizar dicho Consejo Local, siendo nombrado Presidente por unanimidad y clamorosamente el entusiasta y activo Consignatario de Vapores, señor Domingo Prado Olmedo.

Hizo uso de la palabra el señor Leopoldo I. Menéndez, Secretario del Consejo Municipal, el que hizo grandes elogios del señor Prado Olmedo y dijo lo que eran y significaban los Veteranos y Patriotas cubanos, dió a conocer la labor constante que tenía el Comandante Nicolás Pérez Estable, Presidente del Consejo Municipal de la Habana, la que sostenía desinteresadamente y con puro patriotismo, por el mayor auge que cada día va tomando el referido Consejo Municipal, el cual ha aumentado notablemente sus inscripciones de afiliados, así como las que se han hecho en la Junta Municipal Electoral a los efectos de obtener sus cédulas los Veteranos y Patriotas.

Terminó el acto con un viva a la Regeneración de Cuba y a los Veteranos y Patriotas.

ESTOMAGO SANO
MAGNESIA SARRA
En todas las farmacias Precio $0.85

NOTAS DEL CERRO

SOCIEDAD DEL PILAR

La decana sociedad habanera ha acordado celebrar e lsábado día 3 de julio un gran baile a beneficio de su Sección de Sport. Grandes preparativos hacen los muchachos el Pilar para esta fiesta que resultará un verdadero acontecimiento social.

También ha acordado la prestigiosa sociedad de la calle Estevez celebrar el domingo 18 de julio una fiesta campestre.

Ambas fiestas serán amenizadas por la afamada orquesta de Tomás Corman, que ha prometido la confección de dos programas que harán época en esta temporada de verano.

Las familias que desen invitaciones podrán adquirirlas en el local social Estevez número 62, todas las noches de 8 a 10. En próximas crónicas daremos más detalles de estas dos fiestas.

Se soltearán muñecas de Lenci entre las damas y habrá una corpresa para los jóvenes.

ANTONIO SIERRA

Celebró tan apreciado amigo su onomástico el día 13, y con tal motivo fué objeto de múltiples felicitaciones, testimonio de las simpatías de que disfruta.

BAILE DE BANDOS

El próximo sábado 19 es el día señalado.

En los salones del Cerro Unión Club, tendrá efecto tan gran acontecimiento.

Los colores hasta ahora clasificados son Azul, del que es presidenta mi gentil amiguita señorita María Luque. Rojo, Blanco, Rosa y Lila, pero pueden organizarse más con otros colores.

Habrá premios, siendo uno de ellos, un valioso reloj pulsera de oro 18 kilates y otro, un precioso estuche de manicure, y a los bandos que preseten más de 30 parejas, se les darán magníficos regalos.

La orquesta del reputado profesor señor A. Cartaya, es la encargada de amenizar este baile.

ENFERMITO

Desde hace varios días se encuentra enfermo el gracioso niño Andrés Orozco Fernández, hijo de los estimados esposos Orozco-Fernández.

Le deseo un pronto y total restablecimiento.

ONOMASTICO

El pasado miércoles celebró su onomástico la espiritual Julita Castillo, encanto y orgullo de esta barriada.

Con tal motivo se celebró en su elegante residencia una animada "soirée".

NUEVA CRISTIANA

El próximo domingo tendrá lugar el bautizo de la monísima niña, Pilar Oliva, hija muy querida de los esposos Pilar Martínez y José Méndez.

Serán padrinos de la nueva cristiana la elegante dama Jesusa Martínez y mi estimado amigo Enrique del Porto.

Felicidades mil a la nueva cristiana.

Manuel Beceiro.

"Ceregumil" Fernández
ALIMENTO COMPLETO VEGETARIANO A BASE DE CEREALES Y LEGUMINOSAS
Especial para niños, ancianos, enfermos y del estómago y convalecientes
Insubstituible como alimento en los casos de intolerancia gástrica y afecciones intestinales
Fernández & Caniveli y Cnia
MALAGA ESPAÑA

DE INSTRUCCION PUBLICA

INFORMES DEL DR. MONTORI

Ayer se recibió en la Secretaría de Instrucción Pública el primer envío de informes técnicos que el Dr. Arturo Montori, Agregado a la Embajada de Cuba en Washington, ha redactado en funciones de su nuevo cargo.

Se contraen a los sistemas escolares que ha visto implantados en los centros por él visitados y su juicio sobre el funcionamiento de los mismos.

También remite el Dr. Montori al Dr. Fernández Mascaró una colección de folletos relacionados con dichos particulares y otros de carácter pedagógico.

Uno de los próximos envíos del Dr. Montori será dedicado al dictamen que de él ha solicitado el Dr. Fernández Mascaró para preparar en definitiva el plan de reformas en la organización de los Institutos de Segunda Enseñanza y la propia reforma del plan de estudios del Bachillerato, que será sustancial, amplia y renovadora.

EXAMENES DE MAESTROS HABILITADOS

El Director de la Escuela Normal Dr. Ramón Caballero, ha dispuesto que los exámenes para los Maestros habilitados comiencen el día 18 del actual.

Ayer quedaron, a este efecto, designados los respectivos Tribunales.

RATIFICACIONES

Han sido aprobadas las ratificaciones de los Maestros Srta. Antonia Inés Rey, de Caimito y Ramón Lasauta, de Cifuentes.

VISITAS AL SR. SECRETARIO

El Senador Compte visitó ayer al Dr. Fernández Mascaró interesándose por la incorporación del título profesional de un doctor en Medicina, alemán.

El Ingeniero Francisco Ravelo le hizo para solicitar la pronta convocatoria de oposiciones a una Cátedra vacante en la Escuela de Ingenieros.

Las Dras. Julia S. Mena y Dulce Escalona, opositoras a la Cátedra de Física de la Normal de Maestras de la Habana en relación con los respectivos ejercicios, solicitando sean legales e imparciales, como en el acto les garantizó el Dr. Fernández Mascaró que habrían de ser.

ELECCION COMUNICADA

La Directora de la Escuela Normal para Maestras de la Habana Dra. Julia Crespo de Aguado ha comunicado al Sr. Secretario que el Claustro de aquel centro ha elegido para sucederle, reglamentariamente, en la Dirección a la Dra. Ana Luisa Lay.

PROXIMA SUBASTILLA

Para la adquisición de los aparatos y material de Educación Física con que será dotada la Escuela Normal para Maestras de la Habana, invirtiendo los 6,000 pesos al efecto donados por el Consejo Provincial, será anunciada una subasta especial, ya autorizada por el Departamento.

CORDIAL-VIGOR.
VINO-KOLA-COCA
Legítimo 85 cts.
SARRÁ BUENAS FARMACIAS

YA LLEGO EL "ECLADOR"

Brillante incomparable para las uñas; dá brillo y color, una aplicación dura 8 días y resiste al agua. ¡Eclador! Lo mejor de lo mejor.

Fabricantes: J. Lesquendieu, París. También fabrica la famosa Crema "La Reina" y Fluido de Oro, para volver los cabellos rubios. No es Tintura

Agentes: F. Leroy y Cia. Cuarteles, 22. Habana.

5854 3d-15

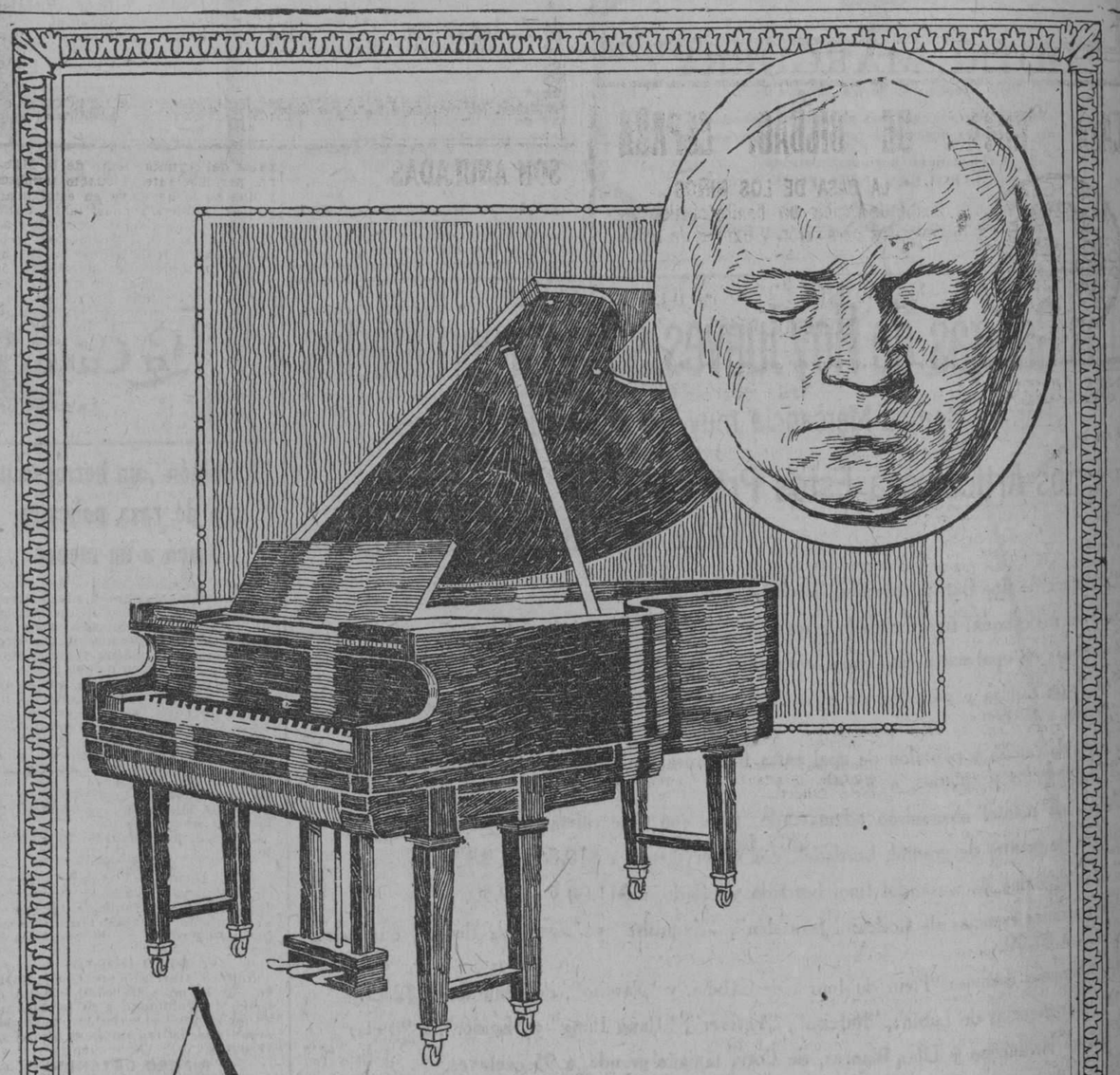

AMPICO
"EL PIANO CON ALMA"
ELECTRO REPRODUCTOR VERTICAL Y DE COLA

El mecanismo Ampico es hasta hoy el más perfecto. Nadie, ni siquiera nosotros, puede mejorarlo. Tal mecanismo se adapta únicamente a pianos de primera calidad, como son: "Mason & Hamlin", "Chickering", "Knabe," "Haines Bros", "Marshall & Vendell" y "Franklin". No hay ningún misterio en nuestro éxito, acabamos de explicarlo.

AGENTES EXCLUSIVOS
UNIVERSAL MUSIC AND COMMERCIAL Co.
GRAL. CARRILLO (S. RAFAEL) 1. — TELEFONO A. 2930
SUCURSALES: SAN CARLOS Y GACEL-CIENFUEGOS-REPUBLICA Nº 95-CAMAGUEY.

ESTUDIO VAILS

M.E.C.D. 2016

¿VERDAD QUE ES BELLA ESTA BAÑISTA?

Frente a esta figura de modernidad encantadora, donde el artista ha estilizado la elegancia del momento actual de modo sugestivo, basta con decir que está vestida con una de nuestras creaciones en trajes de baño.

CASA "GOYA" DE BILBAO, ESPAÑA

LA CASA DE LOS NIÑOS acaba de recibir un bonito surtido de trajecitos para varón y baticas de niñas

NEPTUNO 133 - BAJOS
TELEFONO U-5265

PABELLONES . . . .

(Viene de la primera página)

CUATRO MIL PESOS, quedando otros, para considerar las casas de Virginia Bridge Co., y la de Nashville Bridge Co.

La casa de Virginia Bridge Co., ofrece dicha construcción, si tenemos en cuenta que serán 332 las toneladas necesarias para el pabellón, un TREINTA Y CINCO MIL QUINIENTOS TREINTA PESOS SESENTA Y OCHO CENTAVOS, y la de Nashville Bridge Co. en TREINTA Y CUATRO MIL SEISCIENTOS CUARENTA Y DOS PESOS TREINTA Y SEIS CENTAVOS, es decir, OCHOCIENTOS SESENTA Y OCH OPESOS TREINTA Y DOS CENTAVOS, menos; pero la Nashville Co., no ofrece construir los pabellones, lo cual representará tener que hacer una nueva subasta, con los inconvenientes naturales que conlleva el que otra entidad o compañía entendiera en esta erección.

Pero si esta consideración no fuera suficiente tenemos, que según aparece foja 60 de este expediente la casa de Virginia Bridge Co., ofrece construir este pabellón por la cantidad de TREINTA Y UN MIL NOVECIENTOS PESOS, por entender que los cálculos de toneladas hechos son excesivos, y se necesitan realmente, según sus cálculos debidamente fundamentados, doscientas treinta y nueve toneladas, poco más o menos.

En tal virtud, le recomendamos a usted la adjudicación en favor de la casa de Virginia Bridge Co., para la construcción del pabellón de acero, a razón de CIENTO SEIS PESOS SESENTA Y NUEVE CENTAVOS por tonelada, o sea la cantidad de TREINTA Y UN MIL NOVECIENTOS PESOS y por la erección de dicho pabellón la cantidad de CINCO MIL TRESCIENTOS SESENTA Y DOS PESOS, a base de DIEZ Y OCHO PESOS, la tonelada, por erigir.

Dr. Isidoro Corzo,
Vocal.

José R. Tomé Varona,
Presidente.

Dr. Miguel de Marcos,
Vocal.

RESOLUCION

Visto el anterior informe del Tribunal que actuó en dicha subasta, resuelvo impartirle mi aprobación y que inmediatamente se eleve el expediente con este informe al Tribunal Superior de Sugastas.

Rogerio Zayas Bazán,

Secretario de Gobernación.

LIGA DEL ESTE

	C.	H.	E.
Albany	3	7	3
Providence	1	4	3

Baterías: Fuller y Phillips; Douglas y Cronin.

	C.	H.	E.
New Haven	3	8	0
Springfield	5	8	1

Baterías; Loftus, Joyce y Lerian; O'Neal y Neiderkorn.

	C.	H.	E.
Hartford	1	7	3
Bridgeport	6	10	1

Baterías: Miller y Knox; Thormahlen y Nagle.

	C.	H.	E.
Waterbury	6	10	0
Pittsfield	4	10	3

Baterías: Keefe, Johnson, Kahn y Schauffel, Bradshaw; Woodman, Jonese y Elliott.

LIGA DEL SUR

	C.	H.	E.
Memphis	0	5	0
Atlanta	6	13	0

Baterías: Bonnelly, Brillheart y Kohlbecker;; Rogers y Brock.

	C.	H.	E.
Nashville	3	10	4
Mobile	11	14	1

Baterías: Lindstrom, Ellis y Mackey; Murray y Reed.

	C.	H.	E.
Little Rock	6	11	2
Birmingham	8	14	2

Baterías: Caldwell, Baylin, Carroll y Whitney; Crowder, Thomas y Yaryan.

New Orleans y Chattanooga (suspendido por lluvia).

PLANTAS DE TODAS CLASES

Las mejores calidades en árboles frutales y de sombra.

H. A. VAN HERMANN

FINCA "MULGOBA"

SANTIAGO DE LAS VEGAS

HABANERAS

(Viene de la página siete)

VIAJEROS

Los que llegan.

Un corto número.

De vuelta del Norte está de nuevo entre nosotros el señor José A. Fernández, caballeroso vicepresidente de la **Cuban Telephone Co.**, a quien acompaña su distinguida esposa, la señora Georgina Zaldívar de Fernández, junto con su hijo Orlando.

De regreso también.

Mayito Menocal.

Y entre el pasaje que trajo el vapor **Orizaba**, procedente de Nueva York, contábase la distinguida señora Viuda de Govín, May Medina, en unión de su hijo Rafael.

Novios de viaje.

En plena luna de miel.

Así salieron por la ruta de la Florida ayer Saturnino Mario Parajón y Emelina Díaz Soto y Miguel F. Amézaga y Leonor Escarrá.

Y un adiós para Alice de Bolet, la gentil amiga, que ha embarcado con dirección a Nueva York.

¡Feliz viaje!

HOGAR FELIZ

Un nuevo vástago.

Gloria de un feliz hogar.

Angelical niña que ha venido a coronar las satisfacciones y alegrías de unos padres amantísimos, el popular abogado y político doctor Pedro Herrera Sotolongo y su interesante esposa, Amparito Chacón.

Grande, indecible goce el que experimentan, por tan justa causa, los felices esposos.

Reciban mi felicitación.

NUEVA PROFESORA

Con altas calificaciones.

Las más honrosas.

Así acaba de graduarse de profesora de solfeo y piano la gentil señorita Myosotis Iduate y de Armas.

Recibió el título en el Conservatorio Nacional de Música.

¡Enhorabuena!

GUSTAVO DORIA

Despedidas tras despedidas.

Interminables...

Para el vapor **Orizaba**, que zarpará de nuestro puerto el sábado próximo, tiene tomado pasaje el señor Gustavo Doria.

El simpático, apuesto y amable joven figura en la dirección de la Casa Dubic.

Uno de sus gerentes.

Muy querido.

Se dirige primeramente a Nueva York para seguir viaje, quizás a bordo del **París**, con rumbo a Europa.

Visitará en excursión de recreo Francia, Berlín, Austria e Italia.

Pasará por Ostende.

Allá en Agosto.

Epoca propicia, radiante la temporada, en la que irá a cantar en el Kursal la inolvidable Elvira de Hidalgo.

El viaje del joven Gustavo Doria será de positivos beneficios para la elegante casa del **boulevard** de Obispo.

¡Felicidades!

(Continúa en la página trece)

CAPAS DE AGUA PARA CAMPO

LIQUIDAMOS DESDE $8.00 EN ADELANTE

PELETERIA BENEJAM SAN RAFAEL E INDUSTRIA

Srtas. Salas Hnos.

MODES

A partir de hoy queda abierta la liquidación de todos nuestros modelos de vestidos y sombreros.

Creaciones originalísimas en Georgette y Chiffón, para tarde y noche, desde $30.00 en adelante.

Para calle, en voile, holán y crep de china, desde $15.00 Todos estos modelos son recientemente recibidos y es lo más original que ha creado París.

"Maison Versailles" Prado, 71, contiguo al "Sevilla-Biltmore" Teléfono: A-6474.

5885 — 15d 16

SON ANULADAS . . . .

(Viene de la primera página)

Agregó el Secretario de Gobernación, Comandante Zayas Bazán, que las subastas serían adjudicadas a aquellos licitadores que mejores productos y precios más bajos ofrezcan, sin importarles quienes sean, siempre y cuando llenen todos los requisitos exigidos por la ley, en lo que se refiere a la fianza, etc.

ACTA DE LA SUBASTA

En la ciudad de la Habana a los doce días del mes de julio de 1926 reunidos en el Negociado de Personal, Bienes y Cuentas de la Secretaría de Gobernación, los señores José R. Tomé, Isidoro Corzo y Miguel de Marcos, miembros del Tribunal, el primero con carácter de presidente y los dos últimos de vocales, para conocer de las proposiciones para la subasta del suministro de víveres, con destino al Presidio Nacional, así como también efectos de limpieza y lavandería para dicho penal.

A las diez de la mañana, hora señalada para dar comienzo a la subasta fué abierto el acto, entregando cinco sobres cerrados y sellados, conteniendo las proposiciones de los señores siguientes:

Claudio García, marcada con el número 1, Echevarri y Cía. marcada con el número 2; R. Martínez y Cía. con el número 3; Mestre, Machado y compañía, con el número 4; Viadero, Hno. y Cía., con el número 5 acompañando únicamente muestras los señores Echevarri y Cía. y Viadero y Hno.

Fué leída la primera proposición del Sr. Claudio García ascendente a siete mil ochocientos pesos, acompañando pliego de proposiciones, recibo de impuestos municipales, perteneciente al último trimestre, constituyendo para responder al contrato para acudir a la subasta una fianza provisional por valor de $240, en efectivo.

En el momento de ir a procederse a la lectura de la proposición número 2 que ya había sido abierta, los señores H. Martínez y Cía., Viadero y Hno. y Mestre y Machado, los cuales desconocían dicha proposición, por no haberse leído sus renglones sino solamente habiéndose mostrado los pliegos por triplicado, el recibo y la fianza dichos tres licitadores declararon.

El señor Honorato Martínez, en representación de la casa H. Martínez y Cía., que: se retira de la subasta para lo cual presenta una solicitud por escrito y pide se le devuelva el pliego que tiene presentado.

El señor José M. Coto Leiseca, en representación de Mestre, Machado y Cía., que después de la apertura del primer pliego y antes de ser abierto ningún otro ni leído el primero, se retira de la subasta por así convenir a los intereses de sus representados.

El señor Joaquín Viadero, en representación de Mestre Machado y Cía., que después de la apertura de primer pliego y antes de ser abierto ningún otro ni leído el primero, se retira de la subasta por así convenir a los intereses de sus representados

El señor Joaquín Viadero, en representación de Viadero Hno. y Cía., dice: que retira su pliego por convenir así a los intereses que representa, habiendo presentado tanto el Sr. Viadero como el señor Coto, antes mencionado, en el momento oportuno, y por escrito al tribunal, esta solicitud de separación de la subasta.

Después de esta solicitud presentada por los aludidos licitadores fué leída la proposición marcada con el número 2 ascendente a la cantidad de $160.244.33 habiendo acompañado el recibo de impuestos municipales del Ayuntamiento de la Habana, perteneciente al cuarto trimestre y que se le devuelve en este mismo acto y habiendo constituído fianza provisional en cheque certificado por valor de cinco mil trescientos pesos.

Invitados los licitadores a que hicieran cualquier otra manifestación, ninguno tuvo nada que alegar, dándose por terminado el acto y extendiéndose por triplicado esta acta que firman todos los licitadores presentes con los miembros del tribunal y de la cual el original se une al expediente para elevarlo posteriormente al tribunal de subastas.

Dr. Isidoro Corzo, Vocal; **José R. Tomé Varona**, Presidente; **Dr. Miguel de Marcos**, Vocal.

ANULADAS LAS SUBASTAS

El Secretario de Gobernación, en vista de ello, dispuso la anulación de las dos subastas celebradas, a cuyo efecto hubo de dictar las dos resoluciones que transcribimos a continuación:

SOBRE LA SUBASTA DEL PRESIDIO NACIONAL

Visto el expediente de la subasta celebrada el día 12 de junio a las diez de la mañana para el suministro de víveres y efectos de lavandería y limpieza, con destino al Presidio Nacional.

Resultando: que a dicho acto acudieron cinco postores, los cuales en el momento de comenzar la subasta presentaron sus correspondientes proposiciones en sobre cerrado y lacrado, que fueron numerados por el orden de su presentación.

Resultando que en el momento de procederse a la lectura de la proposición número 1 presentada por la casa de Claudio García, los tres siguientes postores, o sean, los señores H. Martínez y Cía., Viadero y Hno. y Mestre y Machado, solicitan verbalmente al tribunal retirarse de la subasta, respondiendo a la comisión que formularan su demanda por escrito, presentando entonces cada licitador la comunicación que se adjunta al expediente y que copiada literalmente dice así:

"Por convenir a nuestros intereses, suplicamos a ese tribunal se sirva devolvernos el pliego de proposiciones, que se encuentra en el acto de la subasta, de acuerdo con las condiciones del pliego que sirve de base para la misma".

Resultando que con las retiradas de esas proposiciones solo quedó como único licitador para el suministro de víveres y efectos de limpieza y lavandería con destino al Presidio Nacional, los señores Echevarri y Ca. por la proposición marcada con el número uno y presentada por el señor Claudio García, solo se refiere al suministro de determinados productos agrícolas, esto es, malanga y boniatos.

Considerando: que la concurrencia de un solo postor no permite la competencia en precios, calidad, materiales, plazo de entrega y demás particulares; para la competencia comercial que es la base fundamental y esencial de toda adquisición por subasta pública.

Oído el informe de la Comisión que actuó en las subastas antes mencionadas,

Resuelvo:

Dejar sin efecto la subasta celebrada el día 12 de junio del año en curso a las diez de la mañana de ese día para suministro de víveres y efectos de limpieza y lavandería con destino al Presidio Nacional, durante el próximo año económico.

Procédase inmediatamente a hacer nuevas convocatorias para estas subastas, de acuerdo con los términos de publicación y anuncio que determina la ley.

Habana, 16 de junio de 1926.

Rogerio Zayas Bazán.

SOBRE LA SUBASTA DE LA CARCEL DE LA HABANA

Visto el expediente de la subasta celebrada el día 14 de junio para el suministro de víveres y efectos de lavandería y limpieza con destino a la cárcel de la Habana.

Resultando que a dicho acto y para el suministro de víveres solo concurrió, en realidad, un postor, la casa Echavarri y Cía., pues la proposición número 2 del señor Claudio García solo se refiere al suministro de determinados productos agrícolas, esto es, plátanos y boniatos.

Resultando que la casa de Viadero y Hno. presentó durante el acto de la subasta, con un pliego de proposiciones en blanco, un escrito alegando que no concurría a esta, porque en el pliego de especificaciones no se determinaba en ciertos artículos, su calidad, su peso, etc.

Considerando que la concurrencia de un solo postor, no permite la realización de la competencia en precios, calidad de artículos, plazos de entregas, y demás particulares y siendo dicha competencia la base intrínseca y fundamental de toda adquisición, mediante el requisito de la subasta.

Considerando: En efecto que ciertos renglones del pliego de especificaciones no facilitan la adecuada cotización de algunos artículos.

Oído el informe de la comisión que actuó en la celebración de la mencionada subasta.

Resuelvo:

Dejar sin efecto la subasta celebrada el día 14 de junio a las diez de la mañana para el suministro de víveres y efectos de lavandería y limpieza con destino a la cárcel de la Habana.

Procédase igualmente a redactar un nuevo pliego de especificaciones determinando de una manera clara, la calidad, la medida, el peso, las características diferenciales, de todos los artículos que estén sujetos a estos extremos y cúrsense las órdenes para que sea hecha una nueva convocatoria para esta subasta dentro de los términos de publicación que señala la ley.

Habana, junio 16 de 1926.

R. Zayas Bazán,
Secretario de Gobernación.

El Encanto

SOLIS, ENTRIALGO Y CIA.

Galiano (toda la cuadra). S. Rafael. S. Miguel. Tel. Centro Privado [15 líneas] A-7221-M-9971

Las Católicas Cubanas

Hoy, a las 10 de la mañana, celebra una nueva junta en el salón verde de **El Encanto** la Asociación de Católicas Cubanas, que preside con tanto acierto la distinguida señora Concha Montalvo de Mendizábal. La junta del lunes estuvo concurridísima, y de ella hizo una brillante reseña—que publicó el DIARIO DE LA MARINA—la culta y talentosa secretaria de las "Católicas Cubanas", señorita Clara Moreda. Hoy se tratará nuevamente de la organización del "Día de la Católica Cubana", que será el 5 de Julio. Pueden asistir a la junta todas las personas que lo deseen, pertenezcan o no a la Asociación de Católicas Cubanas.

La tela—de exquisitas estampaciones—que López Méndez muestra en su finísimo dibujo de hoy figura en la admirable colección de fantasías que acaba de recibir "El Encanto".

Fantasías

Con las innumerables novedades llegadas ahora—para todos los departamentos—vinieron las siguientes:

Crepé Mongol con dibujos pequeños y en colores novísimos. Crepé francés: un variado surtido de dibujos y colores. **Pussy Willow** con estampaciones finísimas y muy originales. Más de 50 estilos. Colorido firme. (No destiñe). Flor de seda en dibujos y colores serios propios para señoras.

Gasas, **chiffones** y **georgettes:** un completo surtido. Los **chiffones** franceses de Bianchini constituyen la más alta nota de distinción y elegancia.

A MITAD DE PRECIO

Por haber llegado tantas fantasías hemos rebajado a la mitad de sus precios las que nos quedaban. Pueden verse en las mesas del salón. La oportunidad es, pues, de las que no se deben dejar pasar... Gracias a esta insólita rebaja puede adquirirse por una insignificancia un corte de vestido de lujo.

MAS TELAS REBAJADAS

En el propio salón de fantasías hay tres mesas con holanes estampados para nuestras Ventas Especiales de Junio. Por sus preciosas estampaciones, estos holanes se confunden con las sedas. Hay además en otras mesas guarandoles estampados en veinte estilos diferentes y en los colores más de moda. Y guarandoles calados y bordados, franceses, de los que presentamos una sugestiva colección. Y crepé de semi-seda con estampaciones completamente nuevas. Y otras muchas telas de última novedad rebajadas también a precios increíbles.

Venta Especial por 3 días

Vestidos de Casa a $1.75

Hoy, segundo día de la venta especial de vestidos de casa en gran variedad de colores y en distintos modelos, adornados con galones, con organdí, con vuelos de la misma tela y con vivos en diferentes tonos. Valen a $2.25, 2.50, 2.75 y $2.85, y los hemos marcado todos a $1.75 exclusivamente para esta venta especial por 3 días. Tallas: del 36 al 48.

Venta Especial

Kimonas Japonesas a $10.75

En el Departamento de Lencería—primer piso de Galiano y San Miguel—hacemos una venta especial de Kimonas japonesas de seda, bordadas, en los colores rojo, **peach**, rosa, fresa, prusia, azul y pavo, al bajísimo precio de $10.75.

Para Caballeros

Venta Especial por 8 días

Camisas a $1.85

Hoy, jueves, empieza esta interesante venta especial por 3 días de camisas de caballero de calidades magníficas, que valen a $2.50 y $3.00 y las hemos rebajado, sólo por estos tres días, a $1.85. En fondo blanco y de color con obra variada y selecta: dibujos, listas, etc. Todas con el cuello del mismo material. También las hay blancas con el cuello pegado.

SE DICE QUE TEX RICKARD NO COMPARECERA ANTE LA COMISION, Y SI DEMPSEY

NUEVA YORK, junio 16.—(U. P.)—El hecho de que Tex Rickard haya prometido comparecer ante la Comisión Atlética del Estado de Nueva York, antes o el próximo martes y exponer sus planes para la próxima lucha de Jack Dempsey, ha dejado la situación boxística en lo que a este aspecto se refiere tan incierta como antes.

Se dice ahora que es muy posible que ni siquiera comparezca Rickard y que deje a Dempsey que lo haga, porque éste es quien tiene que decidir su situación con respecto a la pelea con Wills antes del día 22.

Como digimos ayer, el presidente de la Comisión se opone al match Dempsey-Tunney si antes no se efectúa el bout Dempsey-Wills.

EL MILWAUKEE ESTABLECIO UN RECORD DE VICTORIAS EN LA ASS. AMERICANA

MILWAUKEE, Wis., junio 16.—(A. P.)—La marcha del club de base ball de Milwaukee hacia una marca mundial de victoria consecutivas fué interrumpida hoy por el Toledo, después que los "cerveceros" se habían anotado veintiún triunfos consecutivos. Mc Namara fué el pitcher que realizó la proeza, derrotando al Milwaukee con anotación de nueve carreras por seis. De todos modos, el Milwaukee ha establecido un nuevo record en la Asociación Americana. La marca en liga mayor lo posee el New York Giants con veintiseis victorias consecutivas.

BUENOS OBSEQUIOS

La elección de su regalo en esta casa es garantía segura de éxito. Diariamente recibimos novedades y nuestros precios son siempre razonables.

LA CASA DE LAS NOVEDADES

ZENEA (NEPTUNO) Nº 24 — CASA VERSALLES — TELEFONO A-4498

E.C.D. 2016

FAUSTO

HOY 5¼ Estreno en Cuba 9¾ HOY

La Caribbean Film Co. presenta al eminente actor

WILLIAM FARNUM

con el concurso de la linda

LOUIS WILSON en su primera producción "Paramount", titulada:

EL HOMBRE QUE LUCHA SOLO

(The Man who Fight alone)

Un drama sensacional que conmueve y deleita

LA CAMA DE ORO

Pronto Producción Cecil B. de Mille

Repertorio CARIBBEAN FILM CO. Consulado 112

TEATROS Y ARTISTAS

MARTI: EMILIA BENITO, LA CANCIONISTA REGIONAL

Debutó anoche en el Teatro Martí Emilia Benito, la admirable artista de la canción popular española.

Notable es esta gallarda intérprete que canta con el mismo acierto aires tan diversos como la malagueña, la canción gallega, la jota y la alegre "manolería" madrileña y la "follia" canaria.

El público, que recordaba gratamente su actuación pasada, tributó a la Benito una acogida entusiasta y cordial. Y una vez más se llenó la sala de Martí.

Para hoy Emilia Benito anuncia nuevas canciones: Sol de España, Neña (asturiana); La Bilbilitana (jota), Morenita y con gracia (fandango), Amanecer (criolla) y Sus ojos negros (tientos).

Precederá a la presentación de Emilia Benito en el Fin de Fiesta la comedia quinteriana "Doña Clarines", que se repite hoy en vista del éxito que obtuvo anoche.

Para mañana, viernes, se anuncia una función extraordinaria a beneficio de la Asociación Vasco-Navarra, con el estreno de una comedia de costumbres vascas titulada "María de Begoña", original de los donosos autores Antonio Asenjo y Angel Torres del Alamo.

Y el sábado, a las cinco, la sección elegante de la que tanto gusta el público "chic" habanero, con un nuevo capítulo de "Mosaicos", el espectáculo alegre y artístico que logró imponer la Compañía Santacruz y que con tanto acierto han continuado los artistas de Tordesillas.

Pronto "El Idolo Negro", comedia inglesa.

TEMPORADA DE REVISTAS EN PAYRET

Para la primera decena de julio se prepara en el Teatro Payret una temporada de revistas.

En la Compañía, que llegará en breve de México, vienen dos figuras que se destacan: Celia Montalván y el maestro Castro Padilla.

Celia Montalván es la más bella y graciosa de las tiples de revista de Méjico.

Manuel Castro Padilla, el músico folklorista más popular y admirado del vecino país, es el autor de "Cielito Lindo", de "La Tehuanita", de las más lindas canciones mejicanas que conocemos y el músico de oquellas luminosas revistas de las temporadaslas temporadas Rivas Cacho y Ortega Prida, que se llaman "Aires Nacionales", "El Colmo de la Revista", "El Raudal de la Alegría", "Colorines", "Bataclanerías".

La una con su gracejo y su belleza y el otro con su fácil y grata inspiración harán felicísima esta temporada próxima.

EL BENEFICIO DE ROBERTO UGHETTI

Mañana, viernes, se efectuará en Payret una función en honor y beneficio del notable barítono Roberto Ughetti.

Es un cantante joven que en "El Gato Montés", "Maruxa" y "Las Golondrinas", ha obtenido grandes triunfos.

Se cantarán "Las Golondrinas" y a esta obra seguirá un gran acto de variedades, tomando parte en él Emilia Benito, Dorita Ceprano, la linda y graciosa coupletista y la primera actriz María Herrero y el actor Jesús Tordesillas, Alvaro Suárez, el aplaudido excéntrico e imitador y finalmente, la muy gentil y muy gallarda bailarina española Elia de Granados.

Las localidades para esta espléndida función de mañana, están ya a la venta en la contaduría.

Para esta noche se anuncia una nueva representación de "La Bayadera", la encantadora opereta en la que tanto se hacen aplaudir Marina Ughetti y el beneficiado de mañana.

LA TEMPORADA DE CLARA ZORDA

Hay gran demanda de localidades para la próxima temporada de Clara Zorda, en nuestro principal coliseo. El sábado debutará la actriz con su conjunto.

La Compañía de Clara Zorda ofrece a nuestra sociedad elegante, un verdadero espectáculo de arte. Nunca, hasta ahora, se había anunciado a los dilettanti habaneros una serie de representaciones de la calidad de la que ahora nos ofrece Clara Zorda. Son todas obras de emoción humana, de profundo verismo, y dan al espectador encantadoras sugerencias.

El sábado debutará Clara Zorda con "El Instinto", de Kistemaeckers, y el domingo, en la primera matinée de abono, "La Tragedia del Ciego", en tres actos, de Paolo Ferrandi. Por la noche se representará "El Instinto", en función popular: un peso la luneta.

Los que aún no hayan separado sus localidades para la breve temporada de seis funciones pueden acudir a la contaduría del Teatro Nacional, o enviar su orden al teléfono A-7711. El precio para el abono de las seis funciones ha sido fijado veinticinco pesos los palcos y diez las lunetas.

TEATRO **WILSON**

BELASCOAIN Y SAN RAFAEL

HOY • Ventilación Moderna Confort-Elegancia • HOY

5¼ p. m. 8 p. m. 9½ p. m.

Jhonny Hines, en la comedia:

TOMASITO SECUESTRADOR

Estreno en ocho actos, por Vera Reynolds y Tom Wilson, titulada:

"LA CARRERA DEL MILLON"

Gran orquesta en las elegantes.

Mañana:

"RAZA Y NOBLEZA"

por Rod la Rocque.

CINEMA **INGLATERRA**

SAN RAFAEL Y CONSULADO

HOY • El mas fresco de la Habana • HOY

2 p. m. 5¼ p. m. 9¾ p. m.

Estreno en nueve actos, por Norma Shearer, Adolfo Menjou, James Kirkwood y Mae Buch:

AL CAER DE LAS CADENAS

2 p. m. (matinée) y tanda de 8½

Estreno en siete actos, por Hoot Gibson:

EL VAQUERO RUBOROSO

5¼ y 9¾, Luneta.. .. $0.40

2 p. m. y 8½, Luneta.. 0.30

MATANCERAS

ANTE EL ARA

Rosita Sardiñas.
Manolo Zapico.

Unidos los corazones por el amor, fueron unidas sus vidas por la Religión, en esa noche gloriosa para ellos, del sábado doce de junio.

Fué en Manguito la ceremonia.

En aquella Iglesia preciosa, acabada de restaurar del próspero poblado de esta Provincia, donde reside la familia de la bella fiancée.

Bodas suntuosas.

A tono con la fortuna, con la posición social de quien es en Manguito, figura prestigiosa, personalidad muy saliente de aquella sociedad que lo venera: el doctor Ramón Sardiñas.

Nada se escatimó para el mayor auge, el mejor lucimiento, y la más grande pompa de esa boda.

A todo se recurrió.

Desde el decorado floral del templo y de la residencia de los padres de la novia que estuvo a cargo de Mario Andoux, hasta el "trosseau" traído de París, y la toilette nupcial que procedía de los Almacenes de "Fin de Siglo', de la Habana.

Puntuales a la cita que se daba en las innúmeras invitaciones repartidas entre las familiilas amigas de los Zapicos y los Sardiñas, llegaron los novios al Templo a las nueve de la noche.

Aparición sublime la de ese cortejo.

Porque si bella y elegante era la novia, tan bello como élla y como élla tan elegante era el marco en que había de pronunciar sus juramentos.

Un ascua la Iglesia.

Que a su acostumbrada iluminación, sumaba la de millares de bombillas eléctricas entretejidas con espárragos y menudas flores blancas.

Tapizaban materialmente la bóveda de la Iglesia estas guirnaldas.

Y perdíanse bajo las flores, los testeros de pared, que tenían por cientos los búcaros de cristal, de los que se erguían las dalias y las rosas, todas de color blanco.

El color de la pureza.

Dos anchas bandas de seda blanca, descendían desde el Presbiterio, hasta el pórtico, donde abría la senda el Weeding Gate, todo decorado con azucenas, nardos y claveles.

Hermosos ramos de gladiolos blancos también, recojían en airosos pabellones esa banda de seda, adosándose a los bancos que a uno y otro lado de la nave central, marcaban el camino de ensueños y felicidad que habían de recorrer Rosita y Manolo.

Un primor el altar.

Todo de mármol blanco, regalo que hiciera recientemente a aquel templo el doctor Sardiñas, cuando su reconstrucción.

Las dalias y los gladiolos competían en albura con aquellos mármoles formando una gruta en el centro de la cual aparecía la imagen de San José, el Patriarca glorioso de la devoción de la interesante desposada.

Airosa, esbelta, arrogante y gentil pasó Rosita Sardiñas del brazo de su señor padre, para fundir su vida y su corazón a los del hombre que eligiera por esposo, por entre la doble fila de invitados y las anchas bandas de seda blanca que separaban las tres naves de la Iglesia.

Nada tan bello, tan ideal, tan sugestivo como aquella novia.

Ataviada con galas suntuosas, reflejado en sus ojos la felicidad que la embargaba, y seguida de su prometido que daba el brazo a la madrina, llegó hasta el altar la señorita Sardiñas.

Era su traje como dije al comienzo de esta reseña, uno de los mil modelos traídos por "Fin de Siglo" para las novias de su clientela.

De crepé romain esa robe.

Que tenía por adornos ricos encajes de Bruselas y bordados en perlas y cuentas de cristal.

Largo manto, manto de corte, descendía desde los hombros hasta abrirse en forma de abanico, rematado con los mismos encajes de Bruselas del traje.

Una diadema de perlas y azahares ceñía a las sienes de Rosita el ténue velo que la envolvía como en nube de zéfiro.

Y completando la toilette el ramo de bodas.

Era de easter lilies, obra de Mario Andoux, el fecundo creador de exquisiteces, el que en Matanzas triunfa por su arte como triunfa en la Habana "El Clavel".

De frac el novio daba el brazo a la madrina, la joven y bella dama Caridad Gómez de Zapico, que desplegaba el lujo de una gran toilette.

Seguían después los testigos.

Y en constelación brillante, una pléyade de señoritas de Matanzas y de Manguito, que formaban como la corte de honor de Rosita y Manolo.

El reverendo Padre José de la Calle leyóles la epístola a los desposados, bendiciendo su unión, que horas antes había sido legalizada civilmente por el Juez de aquel poblado, doctor Barroso.

Firmaron como testigos de la novia en la ceremonia religiosa, como testigos, el Gobernador de la Provincia, doctor Juan Gronlier y Sardiñas, primo de la linda desposada, el doctor Luis García Garbright, el Representante a la Cámara señor Agustín Gronlier, los doctores Enrique Pascual y Benjamín Sardiñas.

Por el novio, el doctor Alejandro Trelles Boissier, juez Municipal de Limonar, el Director de "El Imparcial" señor Félix U. Casas, el señor José Manuel Díaz Tellaeche, los doctores Domingo Mon, y Eugenio Fonrs Vila.

De la ceremonia civil suscribieron el acta los señores Juan Francisco Bernal y José Díaz, por élla y por él, el señor Akiba Solomón y el señor Pablo Gómez.

Un auto decorado como la Iglesia por Mario Andoux, con rosas, estefanoti y nardos esperaba a los novios a la puerta del templo para llevarlos hasta la casa de los esposos Sardiñas-Velasco, donde había de ofrecerse una recepción a los invitados.

Recepción brillante.

En la que se sirvió un buffett esplendidísimo, con derroche de pastas, sorbetes, sandwchis, dulces y champagne.

Todo en abundancia grande.

Mientras se servía ese buffet una orquesta apostada en una de las galerías de la casa desarrollaba un programa bailable, entregándose las parejas entusiastámente al placer de la danza.

No faltó en la mesa el Weeding Cake, el tradicional cake de bodas, que fué ofrecido a todos por la misma señorita Sardiñas.

Encerraba éste una sorpresa, un regalo.

Que tocó por feliz coincidencia a la primera dama de la Provincia allí presente ,señora Avendaño de Gronlier, esposa del Gobernador de Matanzas.

Una pequeña bolsa de oro.

En el mismo lujoso automóvil que los llevó a la Iglesia emprendieron después los novios viaje hacia Colón, donde tomaron el tren que los condujo a Matanzas, para instalarse en su coquetón nido de la Playa y seguir al día siguiente viaje a la Habana, donde pasarán los días primeros de su luna de miel.

No olvidaré consignar que después de terminada la ceremonia religiosa ofreció la señora de Zapico el ramo nupcial a su hermana política la señorita Nena Zapico, que puso a su vez el ramo de tornabodas, que era ofrecido a Rosita por Babyta y Estela Zapico.

Ramo primoroso también ese de torna-bodas.

Era de dalias.

Y era obra también de Mario Andoux, con lo que basta decir que era algo precioso.

De la concurrencia selecta, distinguidísima a esas bodas haré relación, pero quiero antes decir, que no fué solo un acto social lo que se celebró el sábado 12 en Manguito, sino un acontecimiento general en todo el pueblo que lo festejó como tal.

Fuera del templo a la llegada de los novios, se apiñaba la multitud en compacta masa, aclamando a la feliz pareja a la que deseabn todo género de venturas.

Igual muchedumbre se congregó frente a la residencia del señor Sardiñas, para vitorear a la hija del médico, que es el ángel bueno de aquellos pobres campesinos.

Teniendo un rasgo más, a los muchos que suman esa vida del doctor Sardiñas, mandó éste a obsequiar a toda aquella multitud con dulces y licores y cuanto se ofreció a las distinguidas familias que llenaban su casa.

La concurrencia ahora.

Iniciaré las menciones con el nombre de la que por derecho propio tiene puesto principal en esta reseña Tomasa Velasco de Sardiñas, que con sus hijas Mery y Dulce hacía los honores de la casa con afabilidad y gentileza grande.

Va inmediatamente después el nombre de Caridad Gómez de Zapico, la madre del novio, en quien proclamaban todos por la frescura de su rostro, más que a la madre, a la hermana de Manolo.

Beba Avendaño de Gronlier, la esposa del Gobernador Provincial que desplegaba el lujo de una gran toilette.

Llevaba joyas soberbias y entre éstas, un pendantiff de brillantes de gran tamaño.

Una serpiente también de brillantes, enroscábase al brazo de la señora Avendaño, como uno de los últimos primores traídos a Cuba, desde París, por la gran casa de Marzo.

Continuaré la lista con nombres tan prestigiosos como los del Representante Antonio de Armas y su señora, el Alcalde Sánchez y señora, el Representante Agustín Gronlier y señora, el doctor Florencio García y señora, el doctor Garbrith y señora y el señor Riol y señora.

Señoras Celia Cañizares, Aurora Padrón, Carmen Méndez, Pura Vázquez, Isabel Bernal, Amparo Cobo, Leopoldina Sardiñas, María Luisa Roche, y las señoras de Mon, de Cerus, etc., etc.

Señoritas Lía Quirós, María Luisa Gispert, Bellita Cobo, Lolita Sotolongo, Hilda, Icela y Delia Sardiñas, y Tula Benítez.

Dulce y Mary Sardiñas, dos figulinas de aristocrática belleza.

Y la blonda Nena Zapico, figura gentilísima que es de las más celebradas bellezas del Liceo matancero.

Traería nombres y más nombres a esta reseña y no lograría hacerla completa, porque no atinaría a darlos todos, todos.

Renuncio, pues, a seguir enumerando éstos.

Baste decir que no solo Manguito, sino de Colón, de Matanzas, de todos los pueblos de la comarca acudieron las familias más conocidas a ese enlace de Rosita Sardiñas, que por sus virtudes, su belleza y su bondad es considerada como la Soberana de allí.

La relación de los regalos recibidos por Manolo y Rosita con motivo de su enlace y que dá Jack, el Croniquier de "El Imparcial" de Matanzas en sus "Elegantes" es buena prueba de los afectos, de las simpatías de que disfrutan esos novios.

Traer esa relación a estas columnas, me tomaría espacio de que no dispongo, pero diré que joyas, objetos de arte, muebles, bronces, plata, cristalería y porcelanas, han llegado hasta el hogar de Manolo y Rosita en maravillosa colección.

Tienen una fortuna en regalos.

Lleven estas líneas hasta esos novios del sábado, a los que todo sonríe a su alrededor, a los nada falta para complemento de su dicha, los votos sincerísimos que hago por que sea interminable su luna de miel.

Sin ocaso...

Manolo JARQUIN.

ANUNCIESE EN EL "DIARIO DE LA MARINA"

CAMPOAMOR

Bajo la dirección de la METRO-GOLDWYN-MAYER

EL DOMINGO 20

GRANDIOSO ESTRENO EN CUBA

LAS SIETE OCASIONES

Fina comedia de jocosas situaciones.

Interpretada por el gran actor

BUSTER KEATON

El inimitable cómico que nunca se ríe...

Repertorio Metro-Goldwyn-Mayer, Prado 41.

HOY PRESENTAMOS a la mas "ingenua", "romantica" y sentimental de todas las NOVIAS HOY

DOLORES COSTELLO

la delicada, poetica y etérea Esther de la BESTIA DEL MAR en su segunda produccion titulada:

LA NOVIA DE LA TEMPESTAD

"BRIDE of the STORM"

RIALTO

TANDAS DE 1½ y 7

Episodios 7 y 8 de la serie

"ATADOS Y AMORDAZADOS"

TANDAS DE 3 Y 8½

"EL CONDE DE LUXEMBURGO"

Por George Walsh y Helen Lee Worthing

6907 1d-17.

IMPERIO

Hoy jueves 17 de junio.

Gran matinee de 1 a 6 y por la noche de 7 y media a 11.

Divertidas cintas cómicas.

Richard Travers en el drama Hogar sin Hijos.

Alice Brady en la preciosa obra Bodas de Nieve.

Corinne Griffith en el intenso drama Clasificada.

. 1295. 1-d. 17.E

Movimiento Marítimo

Boston, junio 16.—Salió el San Gil, para la Habana.

Savannah, junio 16.—Etnró el Sassenheim, de Cienfuegos. Sálió el Elena E., para Manzanillo.

Nueva Orleans, junio 16.— Entró el Callabasas, de la Habana.

ACIDURINA

Antirreumático, analgésico, antiséptico urinario y de las vías biliares y eliminador del ácido úrico

FORMULA:

Salicilato de Sosa (Natural) 0.75
Hexametilenamina 0.25
Benzoato de Litina 0.25

Jarabe de naranjas dulces cantidad suficiente para una cucharada.

Usamos el Salicilato de Sosa natural porque está obtenido con el Acido Salicílico de procedencia vegetal.

Soportable por el estómago y sin que cause los trastornos del Salicilato de Sosa corriente

Esta medicación está indicada en el tratamiento de los reumatismos articular, agudo y crónico. En la diatesis úrica (Arenillas, gotas, etc., etc.) En las infecciones biliares, colecistitis y neuralgias (ciática, etc., etc.)

La Acidurina es un buen antiséptico de las vías urinarias, biliares y elimina el ácido úrico formando uratos solubles.

DOSIS: De 1 a 3 cucharadas diarias, salvo indicación facultativa.

DE VENTA EN TODAS LA BUENAS FARMACIAS DE LA ISLA

2 CUCHARADAS DE POCION 504

CURAN LAS ENFERMEDADES SECRETAS

BALSAMICO-RAPIDO-SEGURO

M.E.C.D. 2016

Sección Política

Con motivo del intenso movimiento político que existe en en toda la Nación y para el mejor cumplimiento de nuestro deber informativo, el DIARIO ha estimado oportuno el inaugurar una sección política especial, en la que tendrán cabida todas aquellas noticias, hechos y acontecimientos relacionados con la política cubana.

Por tanto, rogamos a todas aquellas personas que deseen la inserción de sus informaciones políticas en este DIARIO, las dirijan con rapidez y exactitud a nuestro redactor Político, señor Julio C. Travieso, a cargo del cual está dicha Sección.

LAS POSTULACIONES DE HOY POR LOS CONSERVADORES HABANEROS

Hoy es día de intenso movimiento dentro de las filas del conservadorismo habanero, ya que es la fecha designada para efectuar sus postulaciones de Gobernador y Alcalde de esta Capital. La primera de estas nominaciones se hará a las dos de la tarde y según las impresiones recogidas, hasta en los momentos que hacemos estas líneas, el candidato a ser el general Ernesto Asbert y Díaz. El candidato a Alcalde será postulado a las cuatro de esta misma tarde, y alcanzará tan alta distinción el doctor Vito Candia.

Las postulaciones de Representantes y Consejeros conservadores se efectuarán mañana por la tarde, sin que hasta ahora se pueda decir quiénes son los señores que irán seguro en éste tiquet electivo.

POSTULACIONES LIBERALES EN ORIENTE

Va reinado la calma dentro de la familia liberal de Oriente, que en estos últimos días se encontraba en franca excitación, con los trabajos que venían realizándose, para armonizar los intereses políticos, de los muchos que aspiraban a ser encasillados como representantes y consejeros.

Sobre la nominación del Gobernador, allí existía problema, puesto que solo había un candidato: el actual Gobernador señor José R. Barceló.

Después de dos días de intensa lucha, la Asamblea Provincial de Oriente rindió su ardua labor postulativa, quedando confeccionada la candidatura en la forma siguiente:

Para Gobernador, señor José R. Barceló, para Representante, los señores Ramón de León, Bartolomé Sagaró, Quintín George, Manuel Hartman, Américo Portuondo, Porfirio Pelso, Carlos Bertot, Elpidio Ramírez León, Luis Grau Agüero, Luis Estrada, Justo Salas, Guillermo Castelví, Enrique Machado, Ramón Bover, Fernando Cuesta Moa y José García Portelle.

De estos candidatos los seis primeros van a la reelección.

CONSEJEROS: Señores Manuel González Vázquez, Gilberto Santiesteban, Enrique eSilva, Calixto Manduley, Adriano Niubo, Algimiro Gonzáez, Augusto Martínez Perigó, Marcelino Almaguer y Juan Tey Vila.

Tanto el Gobernador Barceló, como los demás candidatos, fueron aclamados por sus correligionarios, que invadían el llocal donde se reazaron estas nominaciones.

AVANZADA LIBERAL DE TACON

Este Organismo político hace saber a todos sus afiliados y demás correligionarios que su Oficina Electoral se ha instalado en la casa Mercado de Tacón número 12, entrada por la Calzada de la Reina. Las horas de Oficinas serán de 9 a 12 a. m., de 3 a 5 y de 7 a 9 p. m., trabajándose diariamente.

HOMENAJE A RAUL VILLA DEL REY

El próximo sábado, se celebrará en el Hotel "Saratoga", el banquete-homenaje al señor Raúl Villa del Rey, Miembro Político del Partido Conservador ante la Junta Municipal Electoral, por su brillante actuación al frente de los intereses del Partido en esta Oficina.

GOS DE A ETAOI SHR ETAOIN CONSTITUCION DE LOS "AMIGOS DE ASBERT" EN SAN NICOLAS

Ayer quedaron constituídos en el término municipal de San Nicolás, la Agrupación Política "Amigos de Asbert', en la que resultaron electos, como Presdente: Francisco Alvarez Martínez; Vices, Aurelio Valdés Forcade, Manuel Alvarez Becerra y Gabino Vereda; Secretario de Actas: José Elías Torres Armas; Vice, Epifanio Calgado y Narciso Himely; Secretario de Correspondencia: Nicolás Valdés Bruno, Vices: Emeterio Malheberde y Tiburcio Colón, Tesorero, Julio Valdés Forcade y Vice, Ofelio Alvarez Toledo.

AMIGOS DEL GENERAL ASBERT, EN GUINES

En Güines ha quedado constituída la Agrupación pro amigos del General Asbert, quedando constituída en tal forma:

He aquí la candidatura de la Agrupación:

Secretario de Actas y Correspondencia, Nicolás de Cárdenas y Ricardo Gonzjlez.

Como Tesorero Oscar Hernández, y como Director Político Manuel Pernias Figueroa y otros.

ASBERTISTAS DEL WAJAY

El domingo ppdo. se constituyó en el Wajay, un comité político integrado por los amigos del Gral. Asbert, de aquella localidad.

Regirá los destinos de este nuevo organismo político, la directiva siguiente:

Presidentes de honor: Gral. Ernesto Asbert, Juan Barrionuevo, César San Pedro, Cándido González, Manuel Peña, y Miranda, Ricardo Checa del Portillo y otros.

Presidente efectivo: Plutarco Ramos.

Secretario de Actas: Gustavo Padrón.

Secretario de Correspondencia? Nemesio Morales.

Tesorero: José Riyero y Director político: Emilio de Lombard.

NUEVO CIRCULO POLITICO

Los amigos del Dr. Miguel Mariano Gómez, del barrio de Cayo Hueso, inauguraron en la noche del pasado sábado, su círculo político. El acto resultó lucido, tanto por la concurrencia de electores, cuanto por el entusiasmo y armonía que reinó entre todos los asistentes.

Presidió la fiesta el señor Arizola, quien pronunció un discurso en el que puso de manifiesto la labor de los amigos del joven Gómez Arias, y a su vez haciendo de éste los mayores elogios.

También habló el Dr. Santos Jiménez que llevaba la representación del Dr. Miguel Mariano Gómez.

LAS POSTULACIONES DE CONCEJALES HABANEROS

En estos momentos, en que toda la atención de los políticos habaneros liberales, se encuentra fija en la nominación de sus nuevos ediles, resultan interesantes las declaraciones hechas ayer, por el señor José María de la Cuesta, actual alcalde de la Habana, candidato a este mismo cargo y Presidente de la Asamblea Municipal de la Habana.

DICE EL ALCALDE:

Que serían postulados los aspirantes más dignos de figurar en la candidatura, por su reconocido liberalismo y por su arraigo en la opinión pública, a fin de conseguir que el Partido continuara teniendo mayoría en el Ayuntamiento.

Las postulaciones, si algún contratiempo inesperado no lo impide, han de tener lugar el día 30 del mes actual.

LA ACERA DEL LOUVRE

Una Comisión de la Juventud Liberal de la Acera del Louvre, integrada por los señores Manuel Domínguez, Ramón Prieto y Miguel Angel Labrada se encuentra organizando un almuerzo homenaje al cuerpo de redacción del nuevo diario "La Acera del Louvre", compuesto por los doctores José R. del Cueto, Emilio Valdés Valenzuela y los señores Eduardo Cidre y Desiderio Colina Morales, y al director político Sr. Ramón Souto.

El referido homenaje se efectuará el próximo día 26 de los corrientes a las doce y media en los portales de la histórica "Acera" y constará de 200 cubiertos nada más.

Hasta hoy las adhesiones son numerosas, figurando entre ellas distinguidos elementos de la política habanera.

ESPECTACULOS

TEATROS

NACIONAL.—No hay función.
PRINCIPAL DE LA COMEDIA.—No hay función.
PAYRET.—9: La Bayadera.
MARTI.—9: Doña Clarines; números de canto y baile.
ALHAMBRA.—8: ¡Qué elemento!—9 1|4: La Revista Inmoral.—10 1|2: La rendición de Abd-el-Krim.
ACTUALIDADES.— 8: La esposa del presidiario; números de variedades.—10: La esposa del presidiario; números de variedades.

CINEMATOGRAFOS

CAMPOAMOR. — Tarde y noche: Maridos coquetos.
FAUSTO.—5 1|4 y 9 1|2: El hombre que lucha solo; Novedades internacionales número 27.—8: Pagando la novatada.—8 1|2: La Llama de Montmartre.
LIRA.—2 1|2: una revista; una comedia; El muerto en vida; La calle del Olvido.—5 1|2: La calle del Olvido.—8 1|2: El mismo programa de la matinee.
IMPERIO.— 1: Casificada; Hogar sin hijos; Bodas de nieve.—7 1|2: El mismo programa de la matinee.
VERDUN.—2 1|2: una revista; una comedia; Lulú buscando sensaciones; La caza infernal; Una noche de terror.
TRIANON.—8: El despertar de un cobarde.—5 1|4 y 9 1|2: El combate.
RIVOLI.—(La Sierra, Marianao). —Tarde y noche: cintas dramáticas y cómicas.
OLIMPIC.—8 1|2: La única mujer.—5 1|4 y 9 1|2: Como el hombre desea.
RIALTO.—5 1| y 9 3|4: La novia de la tempestad; una comedia en dos actos.—1 1|2 y 7: episodios 7 y 8 de Atados y amordazados.—3 y 8 1|2: El Conde de Luxemburgo.
GRIS.—8 1|4: La enemiga de los hombres.—5 1|4 y 9 1|4: La afición al cine; El traje de etiqueta.
MENDEZ.—5 1|2 y 9 1|2: una revista; Amor que redime.—8 1|2: La Infiel.
NEPTUNO.—5 1|4 y 9 1|2: El Ladrón.—3 y 8 1|2: El Fantasma de la Opera.
WILSON.—5 1|4, 8 y 9 1|2: Tomasito secuestrador; La carrera del millón.
INGLATERRA.—2: Al caer de las cadenas; El vaquero ruboroso.—5 1|4 y 9 3|4: Al caer de las cadenas.—8 1|2 El vaquero ruboroso.
LARA.—Tarde y noche: cintas cómicas y dramáticas.

CAMPOAMOR

Hoy Estreno. *En Todos los Turnos.*

MARIDOS COQUETOS

Cuando los hombres tienen una joven y bella amada corren peligro al ir en busca de otras sensaciones. Pero cuando se tiene por compañera una femina de drástica lengua, ¿puede pensarse lo mismo?
El triángulo es eterno en amores, pero un amor de cinco lados resulta sensacional y humorístico.

SELECCION: SANTOS Y ARTIGAS

5893 1d 17

TEATRO ACTUALIDADES

La labor intensa desplegada por nuestro amigo Orozco en el simpático Teatro Actualidades cada día que transcurre se acrecenta más, pues próximamente dará a conocer algunos números de vairedades que constituirá un verdadero suscces en los múltiples admiradores conque cuenta este coliseo centro de reunión de las familias.

Su espectáculo ameno y moral lleno de incentivo para pasar las noches agradables es favorecido del público triunfando a diario Luz Gil la inimitable creadora del criollísimo Son, Isabelita Oropesa, esa emperatriz del couplet, Margaret y Harrys dos exquisitos americanitos que cada vez son más de quien los contemple y Mariano Meléndez el triunfador en las canciones cubanas, tangos y cantos regionales españoles.

Hoy comenzarán las tandas en Actualidades a las 8 y a las 10 con la exhibición del bellísimo drama cinematográfico de gran argumento por el gran George Wals titulado La Esposa del Presidiario actuando después las variedades antes dicha.

Para el domingo se llevará a la pantalla en la matinee la magnífica foto-comedia de asunto español titulada El Genio Alegre cuyo intérprete principal será la excelsa actriz Francesca Bertini, y para que la gente menuda no se queje se exhibirá Los Tres Mosquiteros por Max Linder, el desdichado comediante francés.

Gracias mil damos por este medio a cuantas familias del Cerro nos han felicitado por la feliz idea de dotar a dicho barrio con un teatro cuyo espectáculo será al igual que en el centro de las grandes capitales.

El Teatro Maravillas es lindo y coquetón llenando un confort exquisito y tan pronto llegue el sábado que será el día de su apertura, veremos regocijado a cuantos lo contemplen.

El sábado y el domingo actuarán en el Teatro Maravillas que está situado en las esquinas de Cerro y Palatino, muchos números de variedades como honor a las familias de dicha barriada las cuales podrán contemplar a Darwin el famoso mago de las imitaciones de bellezas femeninas, Luz Gil la soberana única en los bailes de sabor criollo, Isabelita Oropeta emperatriz del couplet, reina de la gracia y de la simpatía. Carmita Ortiz y Julio Richard, inseparable parejita cuya labor escénica es insuperable, la parejita americana de bailes, champions del Charleston, Margaret y Harrys, Mariano Meléndez, quien cantará lo mejor de su repertorio y muchas más que serán una sorpresa.

El teatro Maravillas, triunfará y con ello veremos premiado la labor de Orozco, quien en todos los momentos se desvive en complacer a los públicos que con su asistencia secunda su labor.

5332. 1-d. 17.

Del Reparto Las Cañas

UNA PETICION

La encantadora señorita Fefita Maciá ha sido pedida en matrimonio por el conocido joven Luis Medina, aventajado estudiante de la Universidad Nacional.

La petición oficial fué hecha ante los padres de la gentil Fefita, por el señor Luis Medina, para su hijo del mismo nombre.

Felicitamos a la simpática parejita.

TRASLADO

Para la calle de Vista Hermosa número 19 esquina a Lombillo ha trasladado su residencia nuestro estimado amigo señor Manuel Brito, secretario de "Cerro Unión Club".

Sépanlo sus amistades.

BAILE DE BANDOS

Inusitado es el entusiasmo que se advierte entre nuestra juventud para el grandioso baile que celebrará el día 19 de los corrientes la prestigiosa sociedad "Cerro Unión Club" en sus ámplios salones de Santo Tomás y Tulipán.

Los Bandos inscriptos hasta la fecha, son los siguientes:

Azul, presidenta Terina Gil.
Rojo, presidenta Ernestina Roquezo.
Lila, presidenta Carmen Silva de Balboa.
Rosa, presidenta Panchita Pérez.
Blanco, presidenta Adelaida Bernal.

Felicitamos anticipadamente al amigo Linares y demás miembros de la Directiva de "Cerro Unión Club" por el interés que ha despertado esta fiesta.

CELINDA GONZALEZ JIMENEZ

Tan inteligente como graciosa niña, ha sufrido exámenes del segundo año de Piano y Solfeo en el Conservatorio Nacional, obteniendo la nota de Sobresaliente.

La felicitamos, así como a sus padres nuestros buenos amigos Guillermina Jiménez de González y Miguel González, alto empleado de los Ferrocarriles Contralados.

UN VASTAGO

Todo es alegría en el hogar de nuestros estimados amigos Esperanza Canosa de García y Ginés García, con motivo del nacimiento de un niño que los ha hecho en extremo felices.

Reciban los parabienes del Cronista.

MARGOT SASTRE

En recientes exámenes del Instituto Provincial, ha obtenido las más altas notas la sugestiva trigueñita Margot Sastre, que a su cultivada inteligencia une su gran simpatía personal.

Al terminar el primer año de bachillerato, felicitamos sinceramente a esta vecinita tan estimada en nuestro barrio.

NECROLOGIA

Ha fallecido en el Cerro el señor Alberto Lefrán y Ayala, amigo nuestro muy estimado.

Hacemos llegar nuestra condolencia hasta su afligida viuda y demás familiares, especialmente a su hermano José Antonio, amigo y compañero muy estimado, a quien acompañamos en su justo dolor.

Emilio MOLINER

VERDUN

Matinee a las dos.

Una Noche de Terror. Revista y comedia Lulú Buscando Sensaciones por Monte Blue y La Casa Infernal por George Larkin y en tanda de cinco y cuarto estreno Una Noche de Terror por Rin Tin Tin y por la noche el mismo programa.

Mañana matinee a las dos Revista y comedia Bodas de Nieve por Alice Brady y La Aventura del Diablo por Reed Howes y en tanda de cinco y cuarto Niñas Modernas por Alice Joyce y por la noche el mismo programa.

Sábado 19 matinee y noche Revista y comedia El Trapero Jackie Coogan El Traje de Etiqueta Reginald Denny y estreno Confesiones de una Reina Alice Terry.

Domingo 20 matinee y noche revista y comedia Flor Dañada Jacqueline Logan Una Esposa en Venta Eugenio O'Brien y Circe la Encantadora Mae Murray.

1300. 1-d. 17.

TEATRO MENDEZ

(El cine elegante y fresco de la Víbora)

Una revista de asuntos mundiales y la producción en ocho actos titulada "Amor que redime", por Antonio Moreno, cubrirán las tandas de cinco y media y nueve y media.

En la sección de las ocho y media se exhibirá una cinta cómica y la preciosa obra "La infiel", interpretación a cargo de Katerine McDonald.

857 1d-17

CINE-TEATRO

RIVOLI

Calle 4 esquina a 5a. (Reparto "La Sierra".)
Teléfono: FO-1973

HOY JUEVES 17 HOY
5¼ TANDA ELEGANTE 5¼
La gran producción:

AVENTURA

Por Paulina Starke, Tom Moore y Wallace Beery.

.. A las 8: Tanda Elegante... (Función corrida):
La emocionante cinta:

Demasiada Velocidad

por el malogrado WALLACE REID.
La grandiosa producción:

AVENTURA

Y presentación de ANTONIETA LORCA, que cautivará a la concurrencia con nuevos números.

El Domingo gran matinee a las 2. Y en tandas de 5¾ y 9½, "EL MILLON DE DOLLARS"
LUNES, debut ENMA Y ANDUS

5906 1d-17.

FAUSTO

ESTRENO DE WILLIAM FARNUN EN FAUSTO

Fausto el cine de estrenos de las películas Paramount en Cuba, tiene hoy su jueves de moda, día en que sus salones se ve reunida a toda la sociedad habanera y en el mismo llega un día que ya era anhelado por todos pues para ello tiene anunciado el estreno de la primera peícula que ha interpretado William Farnun para la Paramount que se reconocerá que es la mejor obra de él, en ela ha colocado todo su genio artístico para que todos vean que en la Paramount han de estar ahora sus mayores interpretaciones, como nunca la había acertado hasta que hizo su contrato con esa casa productora de películas y debiéndose esto en mayor parte a que ahora cuenta con actrices y actores de primera clase que le puedan secundar, como lo demostrará en la cinta que se estrena hoy en Fausto en las tandas elegantes de cinco y cuarto y nueve y cuarenta y cinco El Hombre que Lucha Solo con la compañía de la bella Lois Wilson, un inteligente niño de cuatro años y Edward Everet Harton. El Hombre que Lucha Solo se presentará acompañado de una encantadora música en la que pondrá su mayor esfuerzo la orquesta de Fausto bajo la dirección del maestro Luis Borbolla.

En las tandas elegantes se exhibirá también la revista Novedades Pathé No. 27.

Para la tanda de las ocho, se ha destinado la graciosa comedia en dos actos Pagando la Novatada y para la de las ocho y treinta la joya Paramount La Llama de Montmartre por la trágica Pola Negri con George Hathorme y Hermino Thimino.

El ocho de julio se estrenará la lujosa producción La Cama de Oro por Vera Reynolds, Lilian Rich, Julia Faye y Rod La Rocque.

1298. 1?d. 17.

CINE LARA

Hoy sábado se estrenará la producción en 8 actos interpretada por la pareja Monte Blue y Marie Prevost, titulada Quiéreme Mucho y la producción en 5 actos interpretada por George Larkin (Perico Metralla) titulada Amor de Apache y el episodio 2 de la serie El Secreto de un Tesoro (El Engaño) e interesantes cintas cómicas.

Mañana Pícara y Caprichosa por Liliane Damita. Un Niño Peligroso por Richard Talmadge y Puños y Cascos por Tom Mix e interesantes cintas cómicas.

Lunes Amores de Niña por Laura la Plante.

1-d. 17.

CINE LIRA

Grandioso estreno de la magna producción El Muerto en Vida con Margarita Motte y John Bowers.

Programa matinee 2 y media Una revista Fox, una bonita comedia en dos partes estreno de la gran joya Medal Film El Muerto en Vida, estreno de la gran atracción La Calle del Olvido por Percy Marmont y Mary Brian.

Tanda de 5 y media La Calle del Olvido por Percy Marmont, Mary Brian.

Por la noche función corrida 8 y media con el mismo programa de la matinee.

Precio 40 centavos.

Mañana viernes Flor Dañada por Jacqueline Logan y Una Noche de Terror por Rin Tin Tin.

1307. 1-d. 17.

NEPTUNO

EL LADRON Y EL FANTASMA DE LA OPERA EN NEPTUNO

Los carteles de Neptuno anuncian para las tandas elegantes de 5 y cuarto y 9 y media el estreno de la producción Paramount interpretada por Antonio Moreno y Bebe Daniels titulada El Ladrón.

En los turnos de 3, 8 y media se exhibe la grandiosa creación de Lon Chaney, El Fantasma de la Opera.

Mañana Pícara y Caprichosa.

El domingo La Llama de Montmartre por Pola Negri.

1304. 1-d. 17.

CAMPOAMOR

CAPITULO DE NOVEDADES, EL ESTRENO DE HOY

Maridos coquetos. Tal es el título sugerente, un poco equívoco, de la cinta que será estrenada y exhibida en todos los turnos de hoy del teatro Campoamor.

Maridos coquetos es una comedia de modernísimo corte; una obra maestra del cinema contemporáneo en la que se debate una tésis y se interesa extraordinariamente al espíritu del espectador. Dicha tésis es la conocidísima y siempre nueva que se anuncia así: debe y puede una mujer, para curar la necesidad de flirt de su esposo, iniciar a su vez relaciones de coquetería con los amigos de él?

Naturalmente: el desarrollo de un motivo tan galante, a tal punto equívoco, domina la atención desde el instante inicial de proyección. Añádanse a estos detalles los de una presentación riquísima y un reparto de concienzudos actores, en el que descuella la gentilísima Dorothy Revier, no en vano considerada en reciente concurso la mujer más bella de los Estados Unidos y se comprenderá lo que es Maridos coquetos y el lugar de honor que le otorga nuestro coliseo preferido.

Los próximos estrenos de superproducciones Metro Goldwyn Mayer, titúlanse: Las siete ocasiones y La dama de la Noche por Buster Keaton, el cómico inimitable, la primera, y por Norma Shearer la segunda.

Las siete ocasiones irá a la pantalla el domingo.

1306. 1-d. 17.

CINE OLIMPIC

Hoy y mañana en las tandas de moda de 5 y cuarto y 9 y media First National presenta Como el hombre Desea.

Bajo este título sugerente, presenta la First National Picture una gran creación.

De sus méritos juzgará ampliamente nuestro público sabiendo que su protagonista corre a cargo de Milton Sills, el autor formidable de El Halcón de los Mares, Amor a Ciegas y La Educación de O'Malley por no citar más que tres de sus interpretaciones.

Los restantes papeles de Como el Hombre Desea figuran bajo la protección de Viola Dana, Ruth Clifford Rosemary Theby, Irving Cummings y Paul Nicholson y otras más.

Vea usted esta producción.

Sábado 19 en la matinee de las 3 Corrinne Griffith en Clasificada y Tom Mix en la sensacional cinta Puños y Cascos.

Tandas elegantes de 5 y cuarto y 9 y media First National presenta a la genial actriz Anna Q. Nilson y al gran actor Lewis Stone en la suntuosa producción de lujo, arte y belleza titulada Inés de Hollywood.

Domingo 20 tandas elegantes de 5 y cuarto y 9 y media Metro Goldwyn Mayers presenta la grandiosa producción interpretada por el genial actor Lon Chaney que lleva por título Payaso.

1308. 1-d. 17.

TRIANON

Aventura por Tom Moore, Pauline Starke, Nel Hamilton y Wallace Beery en las tandas elegantes de hoy miércoles.

Mañana jueves El Combate por House Peters y Wanda Hawley.

El viernes Raza y Nobleza producción extraordinaria de Rod La Rocque, supervisada por Cecil B. De Mille. Raza y Nobleza tiene un argumento muy sentimenta y sumamente interesante.

El sábado El Grito de Batalla episodio histórico de la guerra contra los indios en los Estados Unidos, cinta que tiene en su reparto a los artistas apropósitos para cada papel, Hoot Gibson, Dustin Farnun, Anne Conwall, George Fawcet y otros más. El Grito de Batalla está exhibiéndose en estos momentos en el Colony Theater de New York después de llevar más de cuatro meses en el cartel con llenos todos los días.

El domingo Al Caer as Cadenas por Adolphe Menjou, Norma Shearer, Mae Bush, James Kirkwood, George Fawcett, Vera Reynolds.

En la matinee de 2 a las 5 El Navegante por Buster Keaton y Don Demonio por Jack Hoxie.

La Novia de la Tempestad por Dolores Costello. El Mónstruo por Lon Chaney.

1297. 1-d. 17.

RIALTO

Estaba previsto el éito que obtuvo ayer en el concurrido y elegante Rialto, el estreno de la portentosa producción dramática en nueve actos titulada La Novia de la Tempestad, del repertorio de la famosa Warner Bros, el cual estuvo presidido por una numerosa y selecta concurrencia. La película gustó en todos sus conceptos por el admirable tema de su argumento y su sensaciona desenlace pues había ya las referencias de que se trataba de una producción como pocas han venido a Cuba, pues hasta su dirección estaba garantizada con el nombre de William Wood que dirigió La Bestia del Mar. Su intérprete principal, la encantadora belleza del lienzo Dolores oCstello, ha demostrado una vez más con su magistral interpretación en esta cinta que es una actriz que difícilmente puede ser superada, porque su actuación en su papel resultó maravillosa y ya con eso queda clasificada como una verdadera estrella del Silento Arte y todas las producciones en que ela aparezca será un seguro éxito. Vuelve hoy en los turnos preferidos de cinco y cuarto y nueve y cuarenta y cinco seguramente con el mismo éxito que ayer, exhibiéndose también la comedia en dos actos titulada Un Holandés a Traspiés.

Anúnciase para las secciones iniciales de la una y media y siete, la exhibición de una cinta cómica en dos actos y los episodios 7 y 8 de la interesante serie titulada Atados y Amordazados.

Para cubrir las tandas especiales de las tres y de las ocho y media, se anuncia el precioso cinedrama en ocho actos de gran éxito El Conde de Luxemburgo en el que tanto distínguense en los papeles principales George Walsh, Helen Lee Worthing, Michael Dark y Lola Todd.

El lunes estreno de Esposas Alquiladas por Virginia Valli y más adelante La Represa de la Muerte por George O'Brien.

1301. 1-d. 17.

CINE GRIS

A las 5 y cuarto y 9 y cuarto La Afición al Cine, por Edna Mirian y reestreno de la preciosa comedia que lleva por título El Traje de Etiqueta, en la que figuran como protagonistas los conocidos artistas Reginald Denny y Laura La Plante.

A las 8 y cuarto La Enemiga de los Hombres, por Dorothy Revier.

Mañana Al Caer las Cadenas, por Norma Shearer, Adolfo Menjou, Mae Bush y James Kirkwood.

Sábado 19 La Novia de la Tempestad por Dolores Costello, la genial protagonista de La Bestia del Mar.

Domingo 20, matinee Los Plomeros, por Al Alt Aventura, por Tom Moore, Pauline Starke, Wallace Beery y Raymond Hatton y De Mala Sangre, por George Larkin.

A las 5 y cuarto y 9 y cuarto El Ladrón, producción especial de la Paramount, interpretada por Babe Daniels, Antonio Moreno y Diana Allen. Lunes 21 Una Noche de Terror, por Rin Tin Tin.

1305. 1-d. 17.

CERRO Y PALATINO

TEATRO

"MARAVILLAS"

Lindo y coquetón teatro que abrirá sus puertas.

EL SABADO 19

—Con cine y Variedades—

El "TEATRO MARAVILLAS" exhibirá diariamente las mejores películas que vienen a Cuba así como también presentará VARIEDADES, ZARZUELAS, REVISTAS, COMEDIAS, Y TODO CUANTO ESPECTACULO SEA AMENO Y MORAL DEBA PRESENTARSE PARA ESPARCIMIENTO DDE LAS FAMILIAS El "TEATRO MARAVILLAS" el Sábado 19 y el Domingo 20 dará a conocer el conjunto de variedades como jamás se ha igualado en espectáculo alguno, tomando parte entre otros

DARWIN

El famoso mago de las imitaciones femeninas.

LUZ GIL

La exquisita y única en el criollísimo Son

ISABELITA OROPESA

Genial coupletista triunfadora por su gracia y simpatía

CARMITA ORTIZ Y JULIO RICHARD

Inseparable parejita, mimada y aplaudida.

HERMANAS PIFFARY

Bailarinas de arte insuperable

MARIANO MELENDEZ

Tenor de exquisita voz quien en las canciones cubanas deleita.

MARGARET Y HARRYS

Los reyes del Charleston y bailes americanos.

Teléfono provisional, M-4276.

5897 1d-17.

PARA REGALOS

Las más selectas y mejores flores son las de "EL CLAVEL"

Bouquets para novias y ramos de tornaboda desde $5.00 al de mejor calidad.

Cestos de mimbres, Caja de flores y Ramos artísticos para regalos y felicitaciones desde $5.00 en adelante.

Arpas, Herraduras y Liras preciosas para regalar a las artistas, de $10.00 a la más valiosa.

Banderas, Escudos, Estrellas y letreros de flores naturales para artistas y actos patrióticos, desde $20.00.

Enviamos flores a la Habana, al interior de la Isla y a cualquier parte del mundo.

FLORES Y CORONAS

Hacemos adornos de Iglesias y de casas para bodas y fiestas desde el más sencillo y barato al mejor y más extraordinario.

Centros de mesa artísticos y originales para comidas y banquetes desde $3.00 en adelante.

Especialidad en ofrendas fúnebres de Coronas, Cruces, Cojines y Columnas tronchadas, desde $5.00 a la más suntuosa.

Cruces-Sudario para colocar sobre el féretro, ofrenda muy fúnebre y del mejor efecto, desde $30.00 hasta $75.00 y $100.00 una.

Sudario de tul para cubrir el féretro tapizado de flores selectas y escogidas, de $100.00 hasta $250.00 uno.

VISITENOS O HAGA SUS PEDIDOS POR TELEFONO

JARDIN "EL CLAVEL"
ARMAND Y HERMANO
General Lee y S. Julio. - Telfs. FO-7238 FO-7029 FO-7937 F-3587 - Marianao

REMITIMOS CATALOGO GRATIS

Centro Gallego

ASAMBLEA DE APODERADOS

SECRETARIA

De orden del señor Presidente de la Asamblea, y de conformidad con lo que dispone el Artículo 81 del Reglamento de la Asamblea, se convoca a los señores Apoderados para las ocho de la noche de hoy, en el salón principal de este Centro, con objeto de continuar la sesión suspendida en la noche de ayer.

Se advierte a los señores asociados que, para poder tener acceso al local de la reunión, será menester presentar a la Comisión designada al efecto el carnet de identidad y el recibo de la cuota social correspondiente al mes en curso.

Habana, Junio 17 de 1926.

Bernardino Cabada,
Secretario actuante.

Visto Bueno.
José Bargueiras,
Presidente.

CERVEZA: ¡DEME MEDIA "TROPICAL"!

E 1030 31

E.C.D. 2016

PURIFICADOR SAN LAZARO

EXTRAE LOS MALOS HUMORES Y PURIFICA LA SANGRE, TONIFICA EL CORAZON Y NEUTRALIZA EL ACIDO URICO, EVITANDO EL REUMA Y CURANDOLO. COMBATE VIGOROSAMENTE LA ARTERIOSCLEROSIS AMINORANDO LOS ACHAQUES DE LA VEJEZ.

CURAS MILAGROSAS LO GARANTIZAN

PARA ELLOS Y PARA ELLAS

CONSULTORIO

(Por Herminia PLANAS DE GARRIDO)

SECRETOS DE UNA PARISIEN

CONOCETE A TI MISMA

Muy querida amiga:

Un modelo francés para trajes de noche excelente para la mujer cuyo busto es mayor que las caderas y la hace lucir mejor que con un traje recto completamente.

El traje que muestra el grabado de dos colores, no sólo es favorecedor, para las de busto desarrollado, sino también se presta, su hechura, para arreglar algún traje que la blusa se manche o pase.

Suya afentísima,

LETICIA.

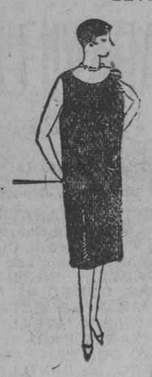

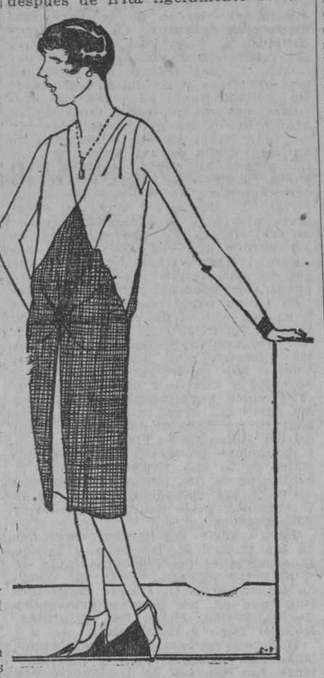

DE MI BREVIARIO

Para perdonar es necesario haber sufrido.

Día perdido es aquel en que no nos reimos una sola vez.

La sencillez no es un mérito vulgar; se necesitan muchos antes que llegar a poseer éste.

Sólo es grande el que siente y practica la caridad. En la caridad se encierra todo el cristianismo.

Nuestros mayores enemigos están en nosotros: son la ambición, los celos y la codicia.

En el mundo real hay más cosas que en todos los sueños de la filosofía.

La belleza es una carta de recomendación que la naturaleza otorga a sus favoritos.

HOME AGAIN;

O lo que es lo mismo en nuestro rico idioma, "de vuelta en el hogar". Así es, muy amados lectores de este Consultorio de mi predilección. Ya estoy de vuelta del aggradable paseíto que giré a la hermosa ciudad de México, anticipándome casualmente a la lucida excursión cubana que actualmente visita dicho país.

Muchas y de grata recordación las impresiones que guardo de aquella tierra de leyenda y que iré comunicando a mis buenos lectores en próximos "Cascabeles".

Por el momento, me limitará a saludarlos cordialmente, a darles las más expresivas gracias por las múltiples demostraciones de cariño recibidas en mi ausencia con motivo de mi onomástico —muy especialmente a los señores Representantes de los exquisitos vinos espumosos de la conocida firma "Gancia y Co"., por su valiosa fineza.

A todos, mi más profundo aggradecimiento.

En cuanto a la correspondencia atrasada que espera turno sobre mi mesa, prometo prestar la debida atención tan pronto me sea posible.

Ya lo saben mis lectores, con muchísimo gusto reanudo la grata misión de resolver dudas, dar orientaciones sobre belleza, elegancia, asuntos del corazón..., todas cuestiones de capital importancia en la vida de la humanidad desde nuestra madre Eva hasta nuestros días... y seguramente hasta el día del Juicio Final por poca ropa que conservemos para esas edades. Nunca serán más "breves" que las de moda en el perdido Paraíso Terrenal, y ya allí hubo coquetería...

ASOCIACION NACIONAL DE CIEGOS, "VALENTIN HAUY".—Estrada Palma 106, Víbora.

Esa Asociación, la primera que se fundó en Cuba para rescatar a los desdichados Ciegos de su mísra condición de parias, tuvo siempre y tendrá toda mi simpatía, por lo cual recibiré gustoso los donativos, que como una señora "Devota del "Sagrado Corazón de Jesús" que envía cinco pesos, quieran dedicar a esa humanitaria obra.

Sin embargo, una vez más repito: "Pido encarecidamente, "que de ser posible, remitan directamente los donativos de cualquier clase que sean, a la misma "Escuela Valentín Haüy, radicada en la venida de Estrada Palma, número 106, Teléfono: 1-4432. Doctor E. Segura, Director de la Escuela.

Ya lo saben las almas caritativas.

LADY.— Luisa S.— Flor de Lis.

No señorita, no la perjudica en nada. No le oscurece el cabello. Gracias por sus buenos deseos por mi salud y felicidad. Si lo que desea, es un buen producto para su cabello, le aconsejo pruebe el "Eau de Henna", que lo hay en todos colores. Tiene que remitir muestra. Escriba directamente a "El Encanto". San Rafael y Galiano.

DE COCINA:

Guinea a la manchega:—Se lava la guinea, se parte en pedazos, se le pone sal y zumo de naranja agria; se coloca en la fridera con aceite y después de frita ligeramente se cubre con caldo, se añaden lascas de jamón y tocineta, cebolla picada, ajo aplastado, dos nabos regulares, un pedazo grande de col, una libra de habichuelos tiernos, un clavo, dos hojas de laurel, una libra de papas y todo se tiene al fuego hasta que esté blando.

"ANDALUZA".— Violeta.— María J. Valdes. —Mariposa.

A estas tres apreciadas lectoras, les recomiendo los masajes del Barro Boncilla. En el primer caso, espero que esas marcas, irán desapareciendo poco a poco. Todo depende de su constancia. Tambien tratando de engruesar, las marcas se disimulan. Ese producto viene en estuches de distintos tamaños.

SEÑORA LOLA D. DE T.

No basta saber confeccionar la graciosa canastilla toda adornada de encajes, lazos y bordados, que espera al angelito que abrirá pronto los ojos a la cruda luz del mundo. Las madres jóvenes deben preocuparse sobre todos de saber los inteligentes cuidados, la vigilancia constante de que es necesario rodear a los recién nacidos.

Muchas creen inútil preocuparse con eso, pensando que no faltará nunca a su lado una madre o una tía que cuide de ello y las aconseje. Pero ¿y si les falta un buen consejo, por enfermedad o ausencia de las buenas consejeras de familia? Todas las madres deberían poner algunos conocimientos de medicina, no sólo para no asustarse demasiado sin razón, sino para conocer cuando en realidad el niño tiene algún grave síntoma de dolencia, que generalmente pasa desapercibido a las ignorantes en el asunto.

La cuestión de la lactancia, es muy importante; solamente en los casos de fuerza mayor tiene una madre el derecho de abandonar su hijo a manos mercenarias. La verdadera madre acepta siempre con placer el dulce trabajo de criar a su hijo.

FERMINITA:

Lave perfectamente su rostro y eche en el agua unas gotas de amoniaco, con ésto la grasa irá desapareciendo. Emplée el jabón de huevo legítimo, que solamente encontrará en Le Printemps, Obispo y Compostela. Este jabón es fabricado con elementos muy favorecedores a los tejidos. La ropa interior, por piezas sueltas, también puede encontrarla en la misma casa. Camisas de día muy finas y en juegos de tres piezas.

STA. IMPERIAL.

El luto de padre, regularmente se lleva un año. No quiere decir ésto, que si desea extenderlo por algún tiempo más, deje de hacerlo. Pero si hay que tener en cuenta, que desgraciadamente nada se remedia con él, porque la pena es para siempre. Puede llevar el manto tres meses y seguir con el luto riguroso hasta cumplir los seis primeros meses. Después las telas pueden ser más ligeras, aunque con las mangas largas y las medias negras transparentes.

CIRA DEL V.

Con mucho gusto repito a usted el secreto de adelgazár rápidamente. Consiste en usar diariamente el "Reductor Mágico" .Se trata de un masaje científico que puede darse usted misma sola auxiliada de alguna otra persona. Trae las indicaciones y si presta al tratamiento todo el interés que el plan necesita, en muy pocos días notará que pierde la grasa y reduce el cuerpo sin perjulicar en lo absoluto. La casa que lo stiene es "El Deseo", establecido en Galiano, entre Virtudes y Animá. Teléfono A-9506. Distintos tamaños y precios. Si desea más informes, mande sobre franqueo y dirección escrita, recordando el motivo.

MATA Los CALLOS

Quita el Dolor en 3 Segundos

No importa donde esté, lo mucho que duela o haya durado, ni que clase de CALLO sea, "GETS-IT" alivia el dolor en 3 segundos. El dolor desaparece al primer toque. El callo se afloja y se desprende enteramente. Vd. podrá entonces, andar, bailar, o usar zapatos apretados a su antojo. Pruebe "GETS-IT" por su propio bienestar. Cuesta muy poco. Se vende en todas partes.

"GETS-IT" Inc., Chicago, E.U.A.

ASOCIACION DE VETERANOS Y PATRIOTAS

CONSEJO DE ORIENTE

En junta general celebrada el día 5 del actual, en la calle de San Basilio esquina a Estrada Palma, en Santiago de Cuba, fueron proclamados para formar la Directiva de la Asociación de Veteranos y Patriotas, los señores siguientes:

Presidentes de honor: Coronel Manuel Despaigne, brigadier Juan Pablo Cebreco, coronel Luis Yero Miniet, coronel Luis Lamarque, coronel Buenaventura Beatón, comandante Nicolás Pérez Stable, comandante Alejandro Ruiz Nápoles, coronel Manuel Reyes Silva, doctor José Guerra López, doctor Evelio Rodríguez Lendián, coronel Eligio Ricardo, general Gerardo Machado, general Mario García Menocal, comandante Rogerio Zayas Bazán, capitán José Munis Vergará.

Presidente efectivo: coronel Gonzalo Pérez Andrés.

Vicepresidentes: capitán José Wenceslao Cuevas, coronel Delfín de Aguilera, comandante Felipe Elías, comandante Manuel Serrano Zayas, comandante Luis González Rutan, doctor Armando R. Rizo.

Contador: doctor Lorenzo Comas.

Vice: señor Justo Giró.

Secretario general, capitán Antonio P. Reyes González.

Secretario de Actas: señor Andres Rivero Agüero.

Vice: señor Miguel Benítez.

Secretario de Correspondencia: soldado Rafael Ortega.

Vice: soldado Juan González.

Tesorero: doctor Vicente Maciá.

Vice: subteniente José Lefebre.

Vocales: teniente coronel Ezequiel Rojas, sargnto Eladio Beatón Elías. teniente coronel Eusebio Magaña, teniente coronel Tomás Zapata, teniente Manuel Parada, sargento Miguel Lorié, teniente coronel Pascual Isaac Núñez, sargento Julián Cuevas, teniente Manuel G. Carmona, sargento Eufrasio Cancañán, sargento José Padilla, soldado José Campos.

Delegados a la nacional: doctor Lorenzo Comas, capitán José Wenceslao Cuevas, señor Andrés Ricardo Agüero, comandante Manuel Serrano Zayas.

Le deseamos al Consejo de Oriente el mayor éxito en sus gestiones.

ECOS DEL VEDADO

EL CONCIERTO EN LA CRUZ ROJA

El viernes 18, a las 8 y media de la noche se celebrará en los salones de la Cruz Roja Nacional un gran concierto por los alumnos del conservatorio "Carlos Fernández" con objeto de habituarlos a presentarse en público.

Se ajustará al siguiente programa:

Primera parte

1. Golden Star, Streabbog, piano por la niña Zulema Otero; 2. Lily (polka), Streabbog, piano por la niña Cleopatra Otero; 3. Showers of Roses (Schotis), Streabbog, piano por la nika Nena Viada; 4. Variaciones, Carpentier, piano por el niño Diego Alvado; 5. Galop, Streabbog, piano por la niña Caridad Mestre; 6. Vals Le Petit Carnaval, Streabbog, piano por la Srta. Carmen Betancourt; 7. Showers of Roses, Streabbog, piano por la Srta. María de los Angeles Martí; 8. Prayer in the Morning, Streabbog, piano por la Srta. Francisca Sardmiento; 9. Galop Frisky, Streabbog, piano por la Srta. María Teresa Luque; 10. Variaciones, Carpentier, piano por la niña Olga Quilez; 11. Nocturno Victoria, Richard, piano por el niño Roberto Denne; 12. Chaconne, Durand, piano por la Srta. Romelia Camacho; 13. Chanson Russe, Schmitt, piano por la Srta. Rosa María Bustamante; 14. Galop, Streabbog, piano por la Srta. Margot Espinosa; 15. Danza Española, Sarasate, solo de violín por el joven José Luis Beato, acompañado al piano por el Prof. Carlos Fernández; 16. Idilio, Back, piano por la Srta. María Teresa Mirambell; 17. El Carro del Sol, Serrano, canto y piano por la Sra. Angeles Esteban de Viñas; 18. Fantasía (Fausto), Gounod-Krug, piano por la Srta. Elosía Viada.

Segunda parte

1. La Czarina, Ganne, piano a cuatro manos por la Srta. Ana María Viada y Sr. Angel Viada; 2. Mazurca, Bhonn, piano por la Srta. Julia Sánchez Meneses; 3. Vals en Sol bemoy mayor, Chopin, piano por la Srta. Josefina Camacho; 4. Tosca, lucevan la stelle, Puccini, canto y piano por el Sr. Ramiro Marquez y Prof. Carlos Fernández; 5. Vals en La bemol, Chopin, piano por la Srta. Josefina Manzanal; 6. Polonesa Militar, Chopin, piano por la Srta. Lidia García; 7. Vals en si menor, Chopin, piano por la Srta. Hirinia Martínez; 8. Mazurca núm. 1, Godard, piano por la Srta. Anais Alonso; 9. La Lisonjera, Chaminade, piano por la Srta. Elvira Otero; 10. Vals en Do sostenido menor, Chopin, piano por la Srta. Ana María Viada; 11. Vals en Fa menor, Chopin, piano por la Srta. Aradelia Méndez; 12. (a) Mazurca, C. Fernández Vilá, (b) Vals núm. 1, Chopin, piano por la Srta. Eva Alburquerque; 13. Le Harpe Eolienne, Schmitt, (b) Gavota Coqueta, C. Fernández Vilá, piano por la Srta. Esther Matamalas; 14. Los Gavilanes, Ramos Martín y Guerrero, canto y piano por el Sr. Ramiro Marquez y Prof. Carlos Fernández; 15. Rondó Caprichoso, Mendelshonn, piano por el Sr. Angel Viada; 16. Canto de Amor, F. Kreisler, violín y piano por el joven José Luis Beato y Prof. Carlos Fernández; 17. (a) Minuet, C. Fernández Vilá, (b) Sonata patética, Beethoven, piano por la Srta. Loreto Sánchez Meneses; 18. Polacca Brillante, Weber, piano por el Sr. Ricardo Forte.

Pee-Gee?

ANDREA LOPEZ

Distinguida y bella profesora de las escuelas del Muy Ilustre Centro Gallego, embarcará el día 20 rumbo a la Coruña, su patria natal.

Lleva Andreíta seis meses de licencia después de largos años de labor en su delicada misión.

Un feliz viaje le deseamos a la inteligente profesora.

HONRAS FUNEBRES

El día 20 tendrán lugar solemnes Honras Fúnebres en la capilla del colegio de La Salle a las 9 y media a. m., por el eterno descanso del malogrado joven Manolo Campanioni que fué el Primer Presidente de la Federación de los Antiguos alumnos.

A ellas invitan la Federación y familiares.

IN MEMORIAM

El día 15 tuvieron lugar solemnes honras fúnebres a las 9 a. m. en la iglesia de la Merced por el alma del que se llamó Sr. Manuel Camino y Solares, fallecido el 12 de mayo último.

El coro interpretó escogida misa de requiem.

Al final el celebrante cantó solemne responso.

En el medio de la iglesia alzábase severo túmulo rodeado de cirios y paños negros.

Presidió la triste ceremonia su viuda Sra. Victoria del Río acompañada de sus hijos y demás familiares.

Descanse en paz el inolvidable anciano, el cual jamás se mostró indiferente ante el sufrimiento ajeno, su mano y su consejo estuvieron prontos a dar consuelo al que lo necesitó.

Murió como mueren los buenos dejando en su recuerdo un dechado de virtud y ejemplo.

Lorenzo BLANCO

EDICTO

LUCIANO FRANCHI DE ALFARO Y PUIG, Presidente del Consejo de Familia del Incapacitado señor Arcadio de Franchi-Alfaro y Navarro, hago saber: Que el citado Consejo, por su acuerdo de fecha trece de Mayo del corriente año, ha acordado la venta en pública subasta de los derechos proindivisos que representa dicho incapacitado en la Sociedad Civil "NAVARRO Y HERMANA", cuyos derechos consisten en la participación proindivisa, que en la mitad de los CUARENTA Y CINCO MIL CIENTO CINCUENTA METROS CUADRADOS, poco más o menos de terreno de que se compone actualmente la finca "SAN NAZARIO" perteneciente a aquella sociedad, y en los que representa el incapacitado el treinta y dos y media avas partes de ochenta y una avas partes de dicha mitad; estando situado el terreno en el barrio del PRINCIPE de esta Ciudad, constando sus linderos en la cuenta divisoria de los bienes dejados por la señora Catalina Navarro y Zuaznávar viuda de Franchi-Alfaro, de quien hubo la expresada participación y cuya cuenta fué protocolada en veinte y dos de Enero de mil novecientos veinte y dos ante el Notario de esta ciudad señor Francisco de P. Arazoza, estando de manifiesto en testimonio de la misma y demás antecedentes en la Notaría donde tendrá lugar o efecto la subasta, previniéndose que el adjudicatorio habrá de conformarse con ellos sin derecho a exigir ningunos otros. La subasta se verificará ante el Notario de esta ciudad doctor Juan Andrés Lliteras, en la calle de la Habana número setenta y ocho el día veinte y dos de Julio próximo a las ONCE antes meridiano de dicho día. No se admitirán proposiciones que no cubran el importe de los SETENTA Y DOS MIL CUATROCIENTOS SESENTA Y TRES PESOS SESENTA Y OCHO CENTAVOS MONEDA OFICIAL, que es la cantidad fijada como precio mínimo de dicha participación, debiendo pagarse íntegramente, por el rematador, el precio del remate en el acto de otorgarse la escritura de venta, siendo de cuenta del comprador todos los gastos que ocasione la subasta y la escritura de trasmisión del dominio. Para tomar parte en la subasta es indispensable depositar previamente en poder del Notario que autorice el acto, una cantidad igual por lo menos al diez por ciento del valor que sirve de tipo para la subasta, sin cuyo requisito no serán admitidos, devolviéndose dichas consignaciones acto seguido del remate, excepto la que corresponda al mejor postor, la cual se reservará como garantía del cumplimiento de su obligación y en su caso como parte del precio de la venta. La escritura de compra venta con entrega del precio, deberá otorgarse por el rematador dentro de los tres días siguientes al de la subasta y si no lo verifica perderá la suma consignada que acrecerá a favor del incapacitado como lucro cesante y como pena al rematador por falta de cumplimiento de su oferta. En esta subasta no entra la participación de dicho incapacitado en lo que aun resta por cobrar al Estado cubano, por indemnización del llamado camino de Ronda. Al acto de la subasta concurrirá el Presidente del Consejo de Familia, con la asistencia por lo menos de tres de los vocales del mismo Consejo, el tutor y a falta de éste el Protutor. Si hubiere concurrido postor que cubra el precio y condiciones del remate el Consejo lo aprobará en el acto o decidirá sobre su aprobación dentro del día siguiente, y en virtud de su acuerdo se otorgará la escritura de adjudicación dentro del plazo arriba mencionado, bien por el tutor y a falta de éste por el protutor.

Y para su publicación en el periódico DIARIO DE LA MARINA de esta ciudad, expido el presente en la Habana a SIETE DE JUNIO de mil novecientos veinte y seis.

Luciano Franchi de Alfaro.

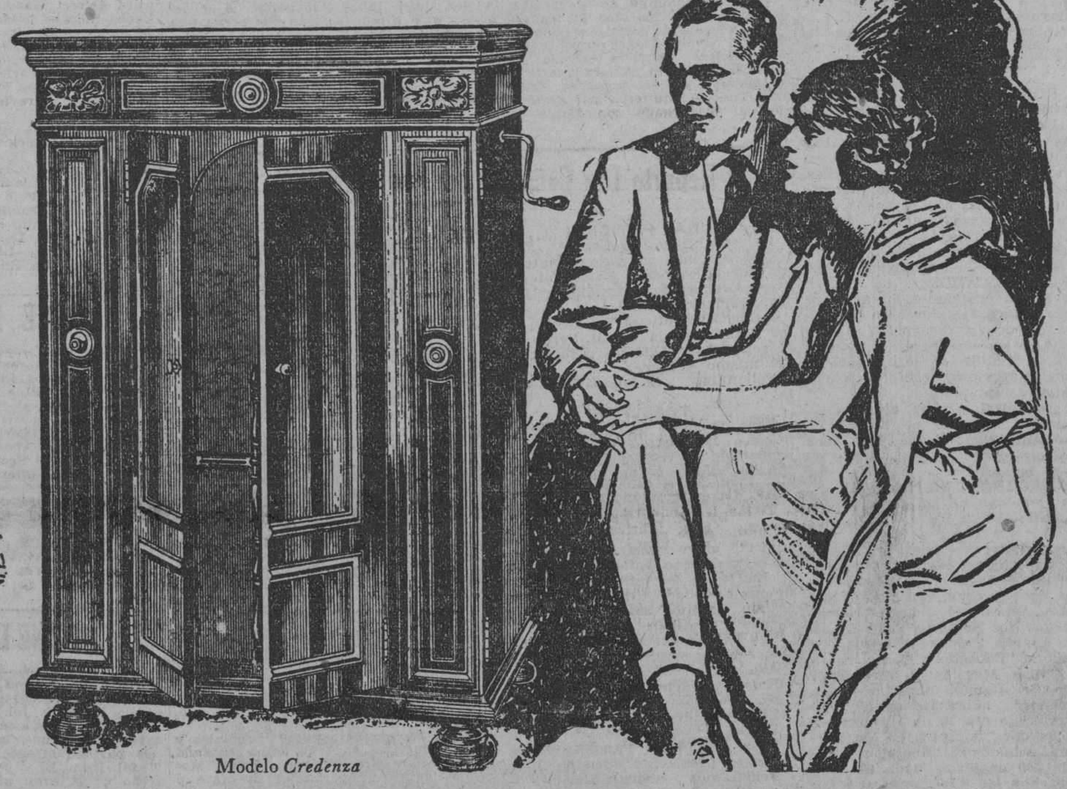

Modelo *Credenza*

La *Nueva* Victrola Ortofónica le proporciona la música de los más grandes artistas reproducida en toda su belleza y perfección

¿En qué se diferencia la ejecución sublime de Elman y Kreisler, la manera de tocar de Paderewski y Rachmaninoff, el canto inimitable de María Jeritza y Rosa Ponselle, o las voces aunadas de dos notables artistas encarnando una de esas grandiosas escenas de amor que sublimizan el arte lírico?

La diferencia consiste en el colorido insuperable y en la belleza distintiva que estos grandes artistas comunican a la música, por medio de variaciones imperceptibles, por la individualidad característica de su concepción inconfundible y por el sello personal que han logrado evolucionar en la perfección de su arte.

Son precisamente estos detalles los elementos que no era posible reproducir antes de la invención de la *Nueva* Victrola Ortofónica. Pero ahora es posible reproducir en este maravilloso instrumento—con absoluta perfección y belleza—esa variedad de tonos inimitables y matices personales que los grandes artistas comunican a sus creaciones sublimes.

Visite *hoy mismo* un establecimiento Victor y pida una audición musical. Sólo oyendo la *Nueva* Victrola Ortofónica podrá apreciar sus maravillosas cualidades artísticas, así como los infinitos placeres musicales que este instrumento único trae al hogar de todos los *dilettanti*.

Comerciantes Victor en todas las poblaciones importantes de la isla

La Nueva Victrola *Ortofónica*

VICTOR TALKING MACHINE CO. CAMDEN, NEW JERSEY, E. U. de A.

M.E.C.D. 2016

ULTIMA CREACION — ABANICO EGIPCIO

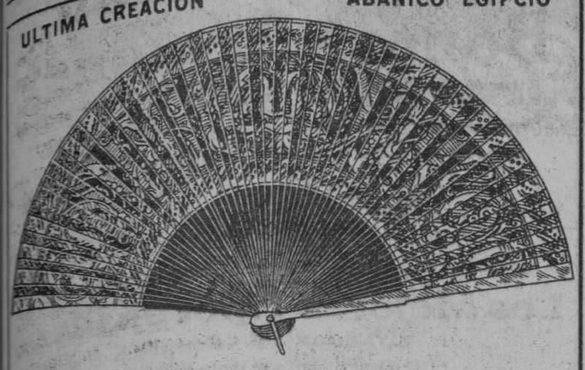

SE ACABAN DE RECIBIR EN
"LA COMPLACIENTE" Y "LA ESPECIAL"
O'REILLY 79 — TELEFONO A-2872

LA MODERNA POESIA
HABANA

PELICULAS "ANSCO"
PARA CAMARAS FOTOGRAFICAS

LISTA DE PRECIOS:

No.	Igual tamaño que	Exposiciones	Precio de rollo
26.	127	8	0.30
4A.	120	6	0.30
6A.	116	6	0.35
6A.	Automática	6	0.35
6B.	116	12	0.70
7A.	118	6	0.50
18A.	122	6	0.65
18B.	122	10	0.95
26A.	130	6	0.50
26B.	130	10	0.80

Use siempre películas "ANSCO" y tendrá la seguridad de obtener negativos perfectos.

Nos hacemos cargo del revelado de los rollos e impresión de las fotografías, entregando los trabajos en 24 horas.

Unica Agencia en Cuba:

LA MODERNA POESIA

PI Y MARGALL Y PLACIDO
TEL. (CENTRO PRIVADO) A-7714 — APARTADO, 605
HABANA

¿Há Descuidado Usted Sus Riñones?

¿TIENE usted un constante dolor de espalda, deprimentes dolores de cabeza y vahidos? ¿Sé encuentran alterados sus nervios? ¿Sé siente usted débil, cansado y agotado—completamente desanimado? Son tantas las personas que se encuentran en ese triste estado. Todo, ¿por qué?

Con bastante frecuencia todo se debe a que los riñones no funcionan con regularidad. Los riñones son los filtros de la sangre. Una vez que éstos se alteran en su labor, impurezas se acumulan y el organismo resiente sus perniciosas consecuencias. Usted está propenso a sufrir de dolores de espalda, agudos y repentinos dolores reumáticos, que se sienta achacoso y adolorido, y experimente dolores de cabeza, vahidos y atormentantes irregularidades de la vejiga.

¡No corra el riesgo de contraer serios malestares de los riñones! De ayuda a sus riñones con las *Píldoras de Foster*, antes de que sus dolencias vayan de mal en peor. Las *Píldoras de Foster* se usan con éxito y se recomiendan en todo el mundo. Por medio siglo han venido dando ayuda a otras personas que sufren de desórdenes de los riñones. Usted puede tomarlas con fé.

PILDORAS DE FOSTER
PARA LOS RIÑONES
De Venta en Todas las Boticas

SUSCRIBASE AL "DIARIO DE LA MARINA"

LOS CONDES DE . . . .

(Viene de la primera página)

ciales que charlan y ríen—habituados a las largas soledades del mar—y el Conde obseso de rutas comerciales, de estadísticas de exportimportación, y cumplidor gozoso de misiones que harán más poderosa la grande Italia fascista... mientras fuma uno, diez, cien cigarrillos.

El Conde guarda la caricatura que un tal Maribona le ha hecho y su esposa, bellamente fotografiada por un artífice ruso comprobador de su fotogeniedad huye del lápiz y protesta en sus cinco idiomas, riendo con su fresca boca vernal, sin afeites ni gestos rebuscados.

El "Celina" es una de las cinco moto-naves de 10.000 toneladas que cierta empresa ha echado al mar para hacer la travesía mensual Trieste, Venecia, Nápoles, Livorno, Génova, Barcelona, Cádiz, Canarias, Habana, Panamá, Nicaragua, San Salvador, Los Angeles, San Francisco de California, Vancouver y regreso, tocando, a la inversa, los mismos puertos. Atraviesan el Atlántico en diez días. Tienen una sola chimenea chata. Pueden transportar 25 pasajeros de cámara—clase única—a precios un 40 por 100 más baratos que los corrientes. Si corresponde el favor del público, pondrán barcos exclusivamente para pasajeros. Un invento especial de ventilación eléctrica y de refrigeración permite el transporte de frutas, legumbres y tubérculos. Esta compañía creció fabulosamente en pocos años, con la llegada al poder de Mussolini, que subvenciona cuantas empresas nacionales, industrias nacionales, dan trabajo y aumentan la riqueza de sus connacionales. Están en construcción 36 barcos. Se crea una línea Nápoles-New York, mixta de pasaje y carga y otra línea bi-mensual por toda el Africa. El creador es el gran oficial Folli, considerado uno de los hombres más competentes del mundo en marina mercante. En Trieste acaba de echar al agua una moto-nave para pasajeros de 33,000 toneladas, y como el Gobierno premia a cada compañía según el tonelaje, esta será la mejor subvencionada. El gran barco-motor se llama "Neptuno" y su gemelo "Urania" harán la travesía Italia-América del Sur. Cada uno vale 106 millones de liras, con dos motores de 35,000 caballos, los más grandes del mundo, construídos en Italia. Italia es la tercera nación del mundo en marina mercante.

Habla el Conde:

—Terminada la guerra, Italia se hallaba en un estado caótico y anárquico, como un bote en medio del océano. El fascismo surgió del pueblo como una reacción. La fecha de la Nueva Italia, 60.000 camisetas negras dirigidas desde Milán por Mussolini desde el diario por él fundado "El Pueblo de Italia" y dirigido por el actual gobernador de Tripolitania Italo Barbo.

Fué una revolución especial y nueva. Sin la cooperación del ejército y sin atacar al ejército.

Muchos acusan a Mussolini de tener ambiciones personales. de querer verse Emperador. ¡Non e vero! Si hubiese tenido deseos de asumir el poder, con la cantidad de hombres que manda, habría dado ya un golpe de Estado. El Rey mandó llamar a Mussolini. Este vino en aeroplano.

Rey:—¿Qué intenciones tienes?

Mussolini:—Majestad, los que han hecho la guerra tienen el derecho de mandar.

Rey:—¿Con qué criterio?

Mussolini:—Respetando la Constitución y la Casa de Saboya.

—En Italia hay actualmente 6.000 desocupados—continúa el Conde—contra más de un millón que había en 1919. La emigración ha disminuído. Todas las industrias están florecientes. Hay fábricas de autos que hacen tres turnos diarios de 8 horas cada uno.

El Gobierno ha afrontado problemas importantes. En Agricultura se está dando la llamada "Batalla del grano" con premios especiales a los campesinos que más produzcan en proporción con sus terrenos, rebajando fletes de ferrocarril y construyendo caminos, consiguiendo así abaratar la vida. Se trabaja arduamente por conseguir el predominio del "carbón blanco" para mover todas las industrias. Una gran represa dará energía a Sicilia y toda la Italia Meridional, regiones que hasta ahora todos los gobiernos tuvieron abandonadas. Ahora se aprovechan las aguas de la cascada de la Marmore que electrificará a toda la Italia Central. Por el norte se electrifica Trieste y Timovo, Venecia y las tierras conquistadas.

En el programa social, después de constituídos sindicatos y corporaciones fascitas, es el primer país que funda el Ministerio de las Corporaciones para coordinar y solucionar las diferencias y controversias que surjan entre patronos y obreros, capital y trabajo, evitando las huelgas y dificultades que entorpecen la producción y desorganizan la vida del país. Estas reformas sociales no han sido aún aprovechadas por otro Gobierno. Se acusa al fascismo de no tener un programa definido, pero se rige con el tríptico "Disciplina, Gerarquía y Amor a la patria".

El Conde cree muy importante, aunque delicado, explicar lo que ocurrió en Italia con la masonería.

—La diferencia esencial de la masonería anglo americana y la latina (italiana) es que la primera tiene como dogma la creencia en Dios y no hace política. Es, pues, una asociación espiritual, hasta benéfica. Mussolini no podía tolerar un estado dentro de otro estado, una autoridad que desequilibraba la autoridad nacional y atacó todas las sociedades secretas, buenas y malas, inclusive con la terrible Maffia.

También creyó necesario explicar que el fascismo italiano en el exterior ordena el máximo respeto para las leyes, usos y costumbres del país donde hallan trabajo y hospitalidad; que ordena dediquen la máxima energía y mejor comportamiento para merecer óptima reputación; que prohibe se mezclen en la política... El fascismo italiano en el exterior es para mantener el amor por la patria lejana y para organizar beneficios civiles: escuelas para niños y para obreros, recreos, etc.

—¿Y el motivo de su viaje, señor Conde, aparte de la propaganda fascista?

—Estudios comerciales; exportación e importación; emigración; marina mercante... A mi regreso a Italia haré detallados informes a los Ministerios respectivos acerca de cuanto he podido ver e inquirir y uno global a la Cámara de Comercio de Roma. Además, en el diario "La Noche" de Trieste, del que soy redactor y en la revista "El Eco del Comercio", también de Trieste, de que soy Director Propietario, publicaré mis impresiones.

—¿Qué impresión le produjo la Habana?

—Nos habían dicho que era un país en pleno desarrollo; pero la realidad supera a nuestras previsiones. El comercio es importantísimo, y en poco que cuiden los parques podría llamarse a la Habana el jardín de América.

Además me ha causado hondo placer el observar cómo los italianos que han hecho de Cuba su segunda patria, mantienen su rango y una actividad dignos de la general consideración, llegando hasta a ocupar altos puestos públicos, sociales e intelectuales.

Nos habló de Dazzi, el magno escultor que hizo varios de los grupos del gigantesco monumento a Víctor Manuel en Roma, que ha trabajado principalmente en el monumento al General Gómez que el propio vapor "Celina" ha traído a Cuba.

Nos aseguró que el Sr. Pennino se propone elegir los mejores escultores italianos para todos los futuros trabajos grandes y pequeños que se hagan en Cuba, para enaltecer la gloria artística de Italia...

—Díganos algo, Sr. Conde, de la política colonial de Mussolini, del Imperio con que sueña.

—Non e vero. Mussolini non vogli un Impero! Piense Ud. que Italia es poco más de dos veces la extensión territorial de Cuba y tiene 42 millones de habitantes, con medio millón anual de nacimientos (además de los 8 millones que hay en el extranjero). Mussolini quiere colonizar las posesiones italianas para que el inmenso contingente halle dónde ganar la vida; para evitar la emigración dolorosa y miserable. Tripolitania, Cirenaica, Eritrea, Somalia y Ultre Giuba (más allá del río Giuba) nueva colonia concedida por Inglaterra gracias a la firmeza e influencia de Mussolini) son las regiones de Italia en que el Gobierno desea hallen trabajo gran parte de los pobres que iban a países extranjeros... Usted sabe que los Estados Unidos han restringido la inmigración. . A esta política colonista no puede llamársele "Imperialismo".

Por último el conde Carlo de Giustiniani nos pidió hacer llegar a la prensa de Cuba un saludo cordialísimo de simpatía. Lamenta no ir personalmente a las redacciones; pero el brusco cambio de clima le ha trastornado el organismo produciéndole una pereza muscular invencible...

Salimos del "Celina" a mediodía, cuando los obreros descansaban. Pensamos que aquel barco era harto modesto hospedaje para tan nobles señores, para tan bella dama, para tan inteligente, culto y avisado embajador de comercio, de prensa y de estrechamiento de vínculos entre países de América e Italia. Pensamos en los numerosos diplomáticos y agregados comerciales que hemos visto por esos mundos de Dios alojados como príncipes por la elegante labor de no hacer nada... Pensamos en la habilidad de Mussolini que pide consejos a los técnicos y entendidos que mantiene en la dura brega hasta a los nobles, que abre su inteligencia a toda nueva orientación, a toda posible mejora.

—Non e un dictatore Mussolini—asegura el gordito Morini bajando la escala—porque él estudia, averigua y consulta. Vea que ha puesto al frente de la finanza nacional a Volpi, un formidable técnico, quien ha convencido a los norteamericanos que la capacidad económica de Italia no podía resistir la cifra aquella. Ahora han rebajado... y la forma de pago...

Morini se ponía trascendental y eso, a la verdad, no le va bien.

Armando MARIBONA

HABANERAS

(Viene de la página nueve)

EN EL ANGEL

LA BODA DE ANOCHE

Bertha Delia Gallardo y Eloy Cadalso

Fué anoche.

En la Iglesia del Angel.

Con la solemnidad de una bendición quedaron unidos para siempre en la gloria de su amor la bellísima señorita Bertha Delia Gallardo y Falero y el señor Eloy Cadalso y Martínez.

Muy interesante en su sencillez misma resultó la ceremonia.

Bertha Delia.

Estaba encantadora.

Ataviada con gusto exquisito lucía un ramo, creación del jardín **El Clavel**, que era de dalias, lirios y rosas con caídas de cintas menuditas e hilos de plata.

Un modelo precioso.

Muy original y muy artístico.

Apadrinaron la boda la distinguida señora América Falero de Gallardo, madre de la desposada y el hermano del novio, señor Rafael Cadalso.

Testigos.

Por la novia.

El doctor Fernando Rensoli, Director de Sanidad, el señor Juan Cadalso y los doctores Cristóbal Bidegaray y José H. Martínez.

Y como testigos por parte del novio el señor Salvador Baró y los doctores Alejandro Ruiz Cadalso, Octavio Hernández y Antonio Eligio de la Puente.

¡Sean muy felices!

EN EL ROOF DEL PLAZA

Noche de moda.

Del turno de los jueves.

Es la de hoy en el **roof** del **Plaza**, reinando desde primera hora el baile con la orquesta del hotel, la del profesor Moisés Simons, en alternativa con el **son** oriental.

Continúan los preparativos en el **Plaza** para la Verbena de San Juan.

Fiesta tradicional.

Que estará animadísima

LA SEÑORA DE GUTIERREZ

De duelo.

Un amigo queridísimo.

Llora en estos momentos a su compañera ejemplar, tan buena y tan virtuosa, el señor Ramón Gutiérre administrador que fué, en tiempos no muy lejanos, del teatro Nacional.

Una dama excelente, dechado de sencillez y caridad, Emilia de la Cova de Gutiérrez.

Descendía de una de las más antiguas y distinguidas familias de Guanabacoa.

Será hoy su entierro.

En horas de la mañana.

Saldrá de la casa mortuoria, en Samá 26, Villa Emilia, Marianao.

Al atribulado esposo lo mismo que a los hijos inconsolables llegarán estas líneas con un testimonio.

Es el de mi pésame.

Muy sentido.

AL CONCLUIR....

Sombreros...

Y también vestidos.

Modelos todos que ha puesto en liquidación la **Maison Versailles** a partir de ayer.

Creaciones muy originales en **Georgette** y **chiffón** entre los trajes, ya de tarde, ya de noche.

Hay preciosidades.

Para todos los gustos.

Enrique FONTANILLS.

CAFE FUERTE Y DE FINO AROMA
"EL BOMBERO" Galiano 120. Tlf. A-4076
DULCES FINOS A 50 CENTAVOS LIBRA

✝

E. P. D.

La Señorita

Dolores Del Monte y Meza

HA FALLECIDO

DESPUES DE RECIBIR LOS SANTOS SACRAMENTOS Y LA BENDICION PAPAL

Y dispuesto su entierro para hoy, jueves diez y siete, a las cuatro de la tarde, su hermana, por sí y en nombre de todos los demás parientes, suplica a las personas de su amistad que encomienden a Dios el alma de la finada y se sirvan concurrir a la casa mortuoria Acosta, número 115, para acompañar el cadáver al Cementerio de Colón, favor que todos agradecerán.

María Luisa Del Monte,
(Se suplican no envíen flores).

P. 486 — 1d 17 Junio.

¿QUIEN ES LA VIBOREÑA MAS LINDA?

He aquí las bases por las que se ha de regir el certamen que bajo la Dirección de nuestro querido y antiguo compañeñro en el periodismo señor Urbano del Castillo, se ha de llevar a efecto entre las señoritas residentes en la simpática y progresista barriada viboreña.

"Se celebrará en la Víbora un certamen bajo los auspicios del DIARIO DE LA MARINA, para elegir a la viboreña más linda.

Comenzará el certamen en la segunda quincena de mayo, apareciendo los votos todos los días en el DIARIO DE LA MARINA, y finalizará el día 18 de agosto del año en curso.

En los votos se pondrá el nombre de la candidata y su dirección, depositándose bajo sobre cerrados en los buzones, colocados en la botica "San Ramón" y en el teatro "Méndez".

En los sobres deberá consignarse el nombre de la señorita favorecida y el número de votos que contengan.

Un jurado integrado por un presidente, un secretario y cinco vocales efectuará cada quince días los escrutinios que tendrán lugar en los salones del "Loma Tennis Club.

Forman el jurado el señor Eliseo Guzmán, como presidente; el señor Oscar Cicero, como secretario, y como vocales, los señores Gerardo Caracena, Mario Lomas, José López Saavedra, Armando Prieto y Oreste del Castillo.

El resultado de los escrutinios se publicará en los periódicos habaneros; y en la pantalla del teatro 'Méndez', parecerán el mismo día de celebrado el escrutinio, los nombres de las señoritas que ocupen los nueve primeros puestos y el número de votos que hayan obtenido.

El último escrutinio se verificará el 18 de agosto y de su resultado se levantará un acta notarial, guardándose absoluta reserva hasta darlo a conocer con la presentación en público de la reina y sus ocho damas, en una función en el teatro "Méndez" y para la que se combinará un selecto programa con números escogidos.

Y por último, en el "Lome Tennis Club" se ofrecerá un regio baile en honor e las triunfadoras.

Notas.— Si alguna de las candidatas desease retirarse del certamen deberá manifestarlo por escrito al jurado que anulará sus votos.

El jurado se reserva el derecho de no almitir aquellos votos que tenga por conveniente.

¿QUIEN ES LA VIBOREÑA MAS LINDA?

La Señorita.....

Residente en.....

Este cupón será válido hasta el día del escrutinio

OCUPACION ARMADA . . .

(Viene de la primera página)

teriores de la República Argentina, señor Gallardo, ha conferenciado extensamente hoy por la tarde con el embajador de los Estados Unidos y con posterioridad con el ministro de Bolivia en esta capital.

Aunque el señor Gallardo se ha negado a comentar esas entrevistas, se cree que en ellas se ha tratado acerca de la controversia sobre Tacna y Arica.

DICE CHILE QUE EL GENERAL LASSITER NO TIENE DERECHO A JUZGAR AL GOBIERNO CHILENO

SANTIAGO DE CHILE, junio 15 (A. P.)—El Gobierno de Chile dió hoy a la publicidad el texto íntegro del discurso pronunciado por su representante, Agustín Edwards, en la reciente reunión de la Comisión Plebiscitaria, protestando contra la proposición norte-americana de declarar imposible la celebración del plebiscito. He aquí su parte principal:

"Protestamos ante nuestras naciones amigas y especialmente ante las naciones de América contra esta proposición absurda, en su relación contra el principio eminentemente americano del arbitraje. Pedimos que prevalezca la prudencia en el cumplimiento del laudo del árbitro y que se permita a la justicia seguir su camino".

El orador protestó contra la posición de Lassiter, quien sostuvo que Chile no había creado un ambiente adecuado a un honrado plebiscito en las provincias en disputa.

Declaró que la aceptación del criterio de Lassiter equivaldría a arrogarse la facultad de juzgar la conducta del Gobierno y del pueblo de Chile. "De permitirse esto—agregó—tendrá que concederse a los chilenos el recíproco derecho de juzgar la conducta de los miembros de la Comisión y sus auxiliares. Esta resolución, que es la culminación de la política observada por los delegados de los Estados Unidos desde el principio de la actuación de la Comisión Plebiscitaria, se basa en una absurda concepción de la facultad del árbitro, y contradice el espíritu y el propósito con que se organizó la Comisión Plebiscitaria. Durante el censo electoral, 5.800 chilenos expresaron sus deseos de votar en el plebiscito, de total de 32.000 habitantes de las provincias en litigio. De aprobar la Comisión la proposición del General Lassiter, se pondría en condiciones de rehusar trasmitir al árbitro la voluntad expresada por el pueblo por medio de esos electores".

CESA LA DELEGACION YANQUI EN ARICA

ARICA, junio 16 (A. P.)—La Comisión Plebiscitaria aprobó hoy la cesación de todos los empleados de la delegación de los Estados Unidos para el 15 de julio, excepción hecha de las personas encargadas de la misión de fijar las fronteras. Estas, empero, deberán cesar para el 31 de julio. La resolución ordena que las cuentas de la comisión se cierren para el 31 de agosto.

Agustín Edwards, el delegado de Chile, se propone embarcar de regreso a Chile el 25 de junio a bordo del crucero "O'Higgins".

PERU RECLAMARA DEL ARBITRO LAS DOS PROVINCIAS EN DISPUTA

WASHINGTON, junio 16 (A. P.)—El fracaso del plebiscito en Tacna y Arica para determinar la soberanía sobre las provincias en litigio, no afecta a la labor de la comisión de límites, según opinión de consejeros legales del Gobierno de los Estados Unidos, ni tampoco a la facultad del árbitro para fijar límites, por cuanto asumió ambos deberes como obligaciones distintas. Se interpreta esta declaración como indicadora de que, cuando el general Lassiter, presidente de la Comisión Plebiscitaria y sus auxiliares salgan de Arica, el coronel Morrow y sus ayudantes, quedarán allí hasta cumplir su misión.

El embajador de Chile, Sr. Cruchaga, ha rehusado concurrir a nuevas conferencias sobre la situación con el Secretario Kellogg, hasta recibir instrucciones definidas de Santiago.

El delegado de Perú proyecta hacer un esfuerzo para reclamar para su patria la soberanía de las dos provincias, partiendo del supuesto que al frustrar Chile la celebración del plebiscito, Perú tiene derecho para poseer ambos territorios, y cree que el Presidente Coolidge, en su condición de árbitro, está capacitado para resolver la reclamación.

En la Playa ¡cuidado con las Quemaduras de Sol!

Bastan unas ligeras aplicaciones de Unguentine para que se alivie el escozor y se conserve el cutis sano.

En las playas norteamericanas todos los veranos se consumen millares de tubos. No hay nada tan bueno para irritaciones cutáneas.

Aplíquese Unguentine —¡en seguida!

Alivia al instante

ANCHOAS EXQUISITAS
Palacio de Oriente
ANTONIO ALONSO, HIJOS — Vigo, España.

TRIANON

Es la casa más popular en calzado.

Este modelo en glacé blanco combinado con beig a $6.
El mismo modelo en tacón alto y mediano a $7.50

HERMANOS ALVAREZ
Neptuno y San Nicolás.

5912 1d-17.

Gran Sombrerería
EL MODELO

En esta su casa hallará el público y nuestra extensa clientela, el mayor surtido de sombreros de la estación en los más variados estilos calidades y colores a precios tan irrisorios que más bien parece una liquidación. Tenemos de todo; no compre sin antes visitar El Modelo y se convencerá de que en esta casa única en su clase con fábrica propia no tiene competidores.

MAXIMO GOMEZ 135 (antes Monte) entre ANGELES E INDIO.

5850 3 alt. d-13

También V. puede disfrutar esa belleza atractiva

La piel y el cutis brillando con el exquisito encanto de la juventud. Una belleza tan fascinadora que impone instantáneamente la admiración a todo el mundo. Deje V. que la Crema Oriental de Gouraud le demuestre con que rapidez y facilidad puede V. comunicar a su aspecto esa mágica atracción.

CREMA ORIENTAL de GOURAUD
"La varita magica de la belleza"

da a la cara, cuello, brazos, espalda y manos un aspecto suave y delicado. Es indispensable para ir a las reuniones. Sus efectos son a la vez astringentes y antisépticos, haciéndola de un valor sin igual en casos de defectos del cutis, arrugas y piel lacia. Se fabrica en tres colores: blanca, carne y rachel.

Envíenos 50 centavos para un surtido especial de las Preparados Gouraud para Tocador, ó 10 centavos para una muestra de la Crema Oriental de Gouraud.

S-1-5

Ferd. T. Hopkins & Son, Nueva York

¿SE EMBARCA USTED?

NO SE LE OLVIDE HABILITARSE DE BUENA ROPA INTERIOR Y DE CONFORTABLES MANTAS DE VIAJE

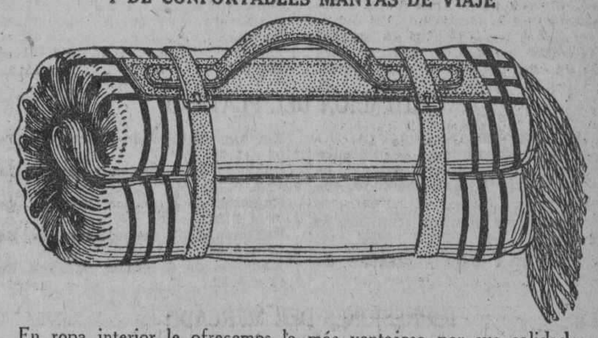

En ropa interior le ofrecemos la más ventajosa por sus calidades y precios que puede encontrar:

De PUNTO DE LANA Y ALGODON, desde. . . . . $1.50 pieza
De PUNTO DE LANA desde. . . . . 3.00 pieza
De FRANELA DE LANA desde. . . . . 2.40 pieza

Las camisetas de manga corta o larga. Tenemos también, en las mismas calidades, para SEÑORAS y NIÑOS

MANTAS DE VIAJE, GORROS, MEDIAS y CALCETINES.

Un surtido completísimo, y muy superior, de todos estos artículos

"LAS GALERIAS"
O'Reilly y Compostela.

E.C.D. 2016

MERCADO DE NEW YORK

POR NUESTRO HILO DIRECTO A. P.

MERCADO DE BONOS

NUEVA YORK, Junio 16. (A. P.) El mercado de bonos se vió obligado hoy a competir con un gran volumen de nuevos financiamientos pero las cotizaciones se mantuvieron bastante firmes. Las condiciones del crédito que son más fáciles, promovieron la acumulación de obligaciones sin cambios notables en los movimientos de los precios.

El interés que existía por los valores de la lista extranjera pasó a los bonos japoneses del 6½ y del 4. Dos bonos griegos del 7 ganaron un punto.

Con el empréstito que se prepara para la consolidación alemana de aceros, los bonos de la Rheinelbe Union del 7 continuaron activos, cotizándose por encima de 102.

En el resto de la lista los avances consistieron en su mayor parte en fracciones.

MERCADO DE ACCIONES

NUEVA YORK, Junio 16. (A. P.) Estimuladas por el fácil tipo del dinero y las noticias de nueva mejoría en la industria del acero, las operaciones alcistas continuaron abriéndose paso en la sesión de hoy, yendo a la cabeza del movimiento las acciones industriales de alta cotización. Los corredores anuncian un importante aumento de la participación pública, subiendo las transacciones del día a cerca de 2 millones de acciones.

Las columnas de la United States Steel y General Motor volvieron a ser favoritas, llegando las primeras a 139, que constituye una nueva cotización alta para el año y un cuarto de punto menos que la mejor en todo tiempo, establecida el 7 de Noviembre último, y la segunda a 144⅜, que es el mejor precio de su historia. Las transacciones sobre estas dos emisiones fueron en total, de casi 50,000 acciones. Su fuerza combinada con la de las acciones antiguas de la General Electric que cerró 7 1/4 puntos más alto a 336 q Marland, que cerró a 63, las llamadas "acciones Morgan" ejercieron una influencia alcista en el sentimiento aspeculativo.

La especulación ferroviaria estuvo confinada a unas pocas emisiones, cerrando Atlantic Coast Line con ganancia de 2 3/4 puntos a 212 ½.

Los préstamos sin plazo fijo se reanudaron al 3 3/4 por 100 y bajaron al 3½.

El mercado de cambios mejoró claramente. El franco francés ganó más de 15 puntos a 2.90. La demanda de la libra esterlina estuvo firme alrededor de $4.86 3/16. Los cambios belga, italiano y escandinavo ofrecieron ganancias substanciosas mientras la peseta española ganó más de 20 puntos alrededor de 16.20 centavos, que es la cotización más alta en varios años.

BOLSA DE AZUCAR

Junio 16 de 1926	Enero	Marzo	Mayo	Julio	Sep.	Dic.
	Lamborn Hutchings & Co.					
CIERRE ANTERIOR	2.76	2.74	2.82	2.45	2.58	2.72
APERTURA DE HOY	2.76	2.73	2.82	2.45	2.57	2.72
MAXIMO	2.77	2.76	2.84	2.46	2.58	2.73
MINIMO	2.75	2.73	2.81	2.44	2.56	2.71
CIERRE DE HOY	2.77	2.74	2.83	2.45	2.57	2.72
TONELADAS VENDIDAS	6.900	6.000	2.300	17950	6.250	15500

PRECIOS DEL REFINO

American	5.70	Atkins	5.60
National	5.70	Mc Cahan	5.70
Arbuckles	5.60	Penna	5.60
Warner	5.70	Henderson	5.50
Federal	5.40	Colonial	5.60
Savannah	5.70	Godchaux	5.60

Total exportado	Toneladas	Total producido	Toneladas
1926	2.249.131	1926	4.823.000
1926	2.802.915	1925	4.902.016

Lamborn Hutching & Co.	Toneladas	Guma & Mejer	Toneladas
Arribos	38.022	Arribos	46.432
Exportación	67.782	Exportación	75.097
Existencia	1.374.217	Existencia	1.380.436

MOVIMIENTO DE CRUDOS EN LOS PUERTOS DEL ATLANTICO

ARRIBOS	61.933	ARRIBOS	86.113
DERRETIDOS	64.000	DERRETIDOS	74.400
EXISTENCIA	368.109	EXISTENCIA	229.340

Azúcar en almacenes afianzados en New York .. .. 1.352.410 sacos

Cotización de valores azucareros

	Abre	Máximo	Mínimo	Cierre
American Beet Sugar	—	—	—	—
Cubar Cane Sugar, comunes	9	9¼	9	9¼
Cuban Cane Sugar, preferidas	36¾	37⅞	36½	36½
Cuban American Sugar, comunes	25	25	24½	24½
Cuban American Sugar, preferidas	—	—	—	—
Great Western Sugar	—	—	—	—
Manatí Sugar	—	—	—	—
Punta Alegre Sugar	34¾	34¾	34¾	34¾
Puerto Rico Sugar	101	102½	102	102½
American Sugar	70½	71⅝	70½	71⅝

REVISTA DE AZUCAR

NUEVA YORK, Junio 16. (A. P.) No se anunciaron transacciones de crudos durante la sesión de hoy, manteniéndose alejados parcialmente compradores y vendedores. Se anunció que 3,000 toneladas de Santo Domingo, embarque en la primera semana de Julio, habían sido vendidas a Holanda a 11 chelines 6 peniques, costo, seguro y flete, con otra venta de 3,000 toneladas de Santo Domingo a las refinerías canadienses a 7|16 cts., costa, seguro y flete. Halifax. En el mercado de Nueva York las refinerías fueron compradoras a precios desde 2 3|8 a 2 13|32 centavos, según posiciones, pidiendo los vendedores 2 7|16 centavos, por embarque en Junio y primera quincena de Julio. Circularon vagos rumores de negocios concertados en el día, pero no pudieron ser verificados al cierre. El precio local permaneció sin variación a 4.18 centavos.

FUTUROS EN CRUDOS

El mercado de futuros en crudos vaciló en los primeros momentos, abriendo desde un punto más alto a uno más bajo. Después se desarrolló una buena venta en Junio, Diciembre y Enero, absorbiéndose rápidamente todas las ofertas de esas posiciones. En una ocasión los precios estuvieron de 1 a 3 puntos neto más altos, pero se produjo alguna liquidación con este motivo, cerrando el mercado desde un punto más alto a uno más bajo. Los negocios del día consistieron en 53,000 toneladas, 27,000 de las cuales fueron cambios de Julio a posiciones más tardías.

Julio	245	246	244	245	245
Agosto	...	...	...	...	250
Septbre.	257	258	256	257	257
Octubre	...	...	...	...	...
Novbre.	...	...	...	...	...
Dicbre.	272	273	271	273	272
Enero	275	277	275	277	277
Febrero	...	...	...	...	...
Marzo	273	276	273	274	274
Abril	...	...	...	...	...
Mayo	282	284	281	283	283

REFINADO

Aunque hubo menos activa demanda para el azúcar refinado en lo que a los nuevos negocios respecta, continúa retirándose el refinado de los puntos de consignación en grandes cantidades y se rumoraba que Arbuckle había aceptado todos los negocios que se le presentaron a 5.50 y que mañana establecería en firme el precio de 5.60 centavos, cotizando las demás a 5.70. La Federal continúa confirmando algunos negocios a 5.40 centavos.

MERCADO DEL CAFE

NUEVA YORK, Junio 16. (A. P.)— El mercado de futuros en café abrió hoy con un avance de 7 a 23 puntos en respuesta a las noticias de más altos cambios en Río. Julio se vendió más alto a 18.30 y Septiembre a 17.60, nuevos tipos altos para estas posiciones en la temporada. El cierre se verificó a pocos puntos de las mejores cotizaciones, mostrando el mercado un alza neta de 11 a 24 puntos. Las ventas se estimaron en 66,000 sacos

Mes.	Cierre.
Julio	18.26
Septiembre	17.58
Diciembre	16.35
Enero	16.45
Marzo	16.26
Mayo	15.91

COTIZACION DEL PLATANO

NUEVA YORK, Junio 16. (A. P.) Cerca de 11,620 racimos de plátanos de Jamaica, del vapor "Orilani", se vendieron ayer en este mercado, como sivue:

Racimos de 9 manos, escogidos, de 2.00 a 2.20.

Racimos de 8 manos, escogidos, de 1.52 a 1.77.

Racimos de 7 manos, escogidos, de 1.05 a 1.35.

Racimos de 6 manos, a granel, de 0.62 a 0.70.

Racimos de 8 manos, rezagos, de 1.07 a 1.22.

Racimos de 7 manos, rezagos, de 0.72 a 0.90.

Racimos de 6 manos, rezagos, de 0.42 a 0.47.

IMPRESIONES DEL MERCADO

New York 16.

Informando sobre la situación obrera durante la primera quincena de junio. La Secretaría de Trabajo dice que en las grandes industrias hay continua demanda de operarios especializados. Debemos considerar esto como prueba—si alguna hiciera falta—del alto nivel alcanzado por la actividad industrial en este país. A pesar de que todavía se oyen vaticinios diciendo que nos aguarda un descenso gradual en los negocios, por el momento no hay señal alguna de tal movimiento. A cada día, nos tropezamos con nuevas pruebas de prosperidad.

El dividendo extraordinario de National Biscuit es por ejemplo, una prueba de ello. Los furgones cargados siguen alcanzando en número proporciones de record. Hay abundante suministro de dinero disponible para fines comerciales y financieros.

El mercado de valores ha hecho satisfactorios progresos en la mejoría experimentada por la situación mercantil, industrial y financiera, y cree que seguirá avanzando hacia niveles más altos.

NOTAS DE WALL STREET

NUEVA YORK, Junio 16. (A. P.)— Las operaciones de la subsidiaria de la United States Corporation se mantienen con ventaja sobre la actividad de hace un año y la producción de hierro en lingotes durante esta semana se calcula en un 34 por 100 contra un 72 por 100 en Juni de 1925.

La National Biscuit Company ha declarado un dividendo extraordinario de 50 centavos por acción común, pagadero el 15 de Junio, y el trimestral ordinario de $1 pagadero el 15 de Octubre.

VALORES DE NEW YORK

BONOS
$12.347.000
ACCIONES
1.972.100
CHEQUES
$1.178.000.000

BOLSA DE NEW YORK

	Cierre
American Tobacco B.	116
Amer. Agriculture Chen.	19¼
Amer. Agriculture pref.	63
American Can	52⅝
Atlantic Coast Line	212½
Allis Chalmers	88¼
Anaconda Copper Mining	47
American C arFoundry	100¼
American For Pow.	22
Atlantic Gulf & West I.	42¼
P D F.	29
American International	37⅞
American Locomotive	104¼
Ajas Rubber	9½
American Smeltinf Ref.	128
American Suga rRef. Co.	71⅜
Atchison	137⅞
American Woolen	22¼
Baldwin Locomotive Works	112
Baltimore & Ohio	93⅞
Bethlehem Steel	42⅜
Calf Pet.	32⅞
Canadian Pacific	161¾
Central Leather pref.	57⅞
Chandler Mot	32
Cerro de Pasco	65⅞
Chesapeake & Ohio Ry.	132⅛
Chic. & N. W.	73
Chesapeakeuy bm bm bm bm bmm	
C., Rock I. & P.	50¾
Chile Copper	33⅜
Cast Iron Pipe	128½
Coca Cola	155½
Consolidated Gas	97
Corn Products	46¼
Continental Can	78⅛
Crucible Steel	73¾
Cuban American Sugar New	24½
Cuban Cane Sugar com.	9¼
Cuban Cane Sugar pref.	36½
Davidson	38⅝
Delaware & Hudson	160
Dodge Motors com.	26¾
Dodge Motors pref.	84⅝
Du Pont	241
Erie	34⅝
Erie First	39¾
Elec. Light Pow	19¼
Famous Players	124
Fisk Tire	18½
Fleichnan	47¼
General Asphalt	70¾
General Motors	144
Goodrich	51¾
Great Northern	75¾
Gulf States Steel	71⅞
General Electric	336
Hudson Motor Co.	67¾
International Combustion	54⅞
Inter. Rapid Transit	45½
International Paper	53⅜
Internat'l Tel. & Tel.	123
Independent Oil & Gas.	25⅛
Inter. Bussines Machine	48
Jordan Motors	33
Kansas City Southern	43½
Kennecott Copper	54½
Louisiana Oil	16¾
Moon Motor	24¼
Mongomey Ward	72¼
Missouri Pacific Railway	35½
Missouri Pacific pref.	84½
Marland Oil	62⅝
Mack Trucks Inc.	116¾
N. Y. Central & H. River	130¼
N Y N H y H.	43½
Northern Pacific	73½
National Biscuit	90⅜
National Dairy Products	70⅛
Norfolk & Western Ry.	150
Lago	24½
Pan Am. Petl. & Tra nCo.	74⅛
Pan Am. Pt. class "B"	74½
Pènsylvannia	53
Pierce Arrow com	27⅜
Pierce Arrow pref.	103
Pere Marquet	92⅛
Puerto Rico Sugar	102½
Packard Motors	38¼
Punta Alegre Sugar	34¾
Pure Oil	28⅝
Pullman	176⅜
Postum Cereal Comp. Inc.	93¾
Phillips Petroleum Co.	47¼
Radio	43⅛
Reading	88
Republic Iron & Steel	52⅜
Remington	108
St. Louis & St. Francisco	94⅝
Seaboad ar Line com.	38⅝
Cears Roebuck	50⅜
Sinclair Oil Corp.	23
Southern Pacific	102¼
Southern Railway	117¾
Studebaker Corp.	52⅝
Stdard. Oil (of New Jersey)	45
Sims Petroleum	19¾
Stewart Warner	78½
Standard Gas & Elec.	55¾
Savage Arms	82⅝
Texas Co.	55⅛
Texas & Pac.	54⅛
Timken Roller Bear Co.	52½
Tobacco Prod.	102⅛
United Fruit	108
Union Pacific	150⅛
United Fruit	108
U. S. Industrial Alcohol	56
U. S. Rubber	60¼
U. S. Steel	138¾
Wabash com.	45⅝
Wabash pref.	75¼
Washingto nAir Brake	119½
Westinghouse	70¼
Willys-Over	27½
Willys-Over pref.	96¾
White Motors	57
Woolworth	158

CONSIDERACIONES SOBRE EL ESTADO DE NUESTRA PRODUCCION AGRICOLA

(Por José CADENAS Y CASTAÑER)

(Continuación)

Pero el peor mal que aflige a estos centros de cultura agrícola debemos buscarlos en la naturaleza de sus alumnos.

No hemos llegado a convencer a los grandes propietarios rurales que manden a sus hijos a estudiar a la Escuela Superior de Agricultura. Tampoco se ha conseguido que concurran a las Granjas los hijos de los pobres campesinos, los que viven adheridos a la tierra que cultivan imperfectamente, los que conocen muchos de sus secretos y que pudieran encontrar en los centros de enseñanzas la razón suficiente para seguir o abandonar sus prácticas rutinarias. Los alumnos de las Granjas son becados de los Ayuntamientos; muchos sin nexo alguno con el campo; tal vez sean un premio a servicios políticos prestados por sus padres o protectores. A la enseñanza superior van los alumnos de otras carreras, estudiando Agronomía anexa a Farmacia, a Ingeniería Civil u otras carreras; muchos no son hijos de propietarios, cuyos intereses pudieran atender con los conocimientos adquiridos en la Escuela; la mayoría, no conocen mas campo que el que han visto en divertidas temporadas. Ni amor ni gusto por la vida campesina: su mayor aspiración es la obtención de un puesto en la pública administración.

No sería necesaria muchas penetración para comprender, que en estas condiciones son nuestros centros de enseñanza agraria, otras tantas lámparas sin aceite, que diria el mas sabio de nuestros pedagogos. Y que el problema arranca del principio; que la reforma tiene que venir de abajo para arriba; que su arranque hay que hacerlo en la Escuela Pública, en cuanto a las clases mas humildes y en una mediada cultura en las clases mas elevadas. Mientras el analfabetismo reina y se señoree en el campo y domine, como una de esas malas hierbas que hacen imposible el cultivo de algunas tierra, el problema de la enseñanza agraria, ha de subsistir entre nosotros. Es ardua la tarea de enseñar al que no puede o no quiere aprender.

Y es tan cierta, tan evidente la influencia de la ignorancia en la clase campesina, que se extiende de un modo desastroso, y caracteriza todo lo que a la producción agrícola se refiere. Y para demostrarlo, nos basta hacer un estudio, aunque somero, de como ha ido desenvolviéndose entre nosotros.

En cuanto a la producción azucarera, aún siendo la principal, la que mueve mayores recursos, y representa mayores intereses, no ha sido la mayor capacidad, en sus directores, el factor mas visible. Desde el año 1530 en que el factor Velasco pidió permiso para establecer en Cuba un Ingenio, o mejor dicho, para la introducción de un número de esclavos para su establecimiento, el problema de esta producción agrícola se asentó sobre bases erróneas para su futuro desenvolvimiento. De los tres factores de la producción: tierra, capital y trabajo, este último tuvo la preferente atención y en su preferencia y mayor atención tuvo realmente una influencia fatal hasta en el régimen político y social de la Isla. Importación de brazos esclavos para las labores del campo, midiéndose la solvencia del hacendado por el mayor número de esclavos que llegaba a poseer y fomento de la población etiópica como signo del mayor desarrollo del capital rural. Y con el trabajo esclavo, el envilecimiento del mismo; a tal extremo, que los inmigrantes españoles rechazaban el empleo en las faenas agrícolas, con aquel orgullo conque en la época de la conquista se expresara un castellano, que al indicarle los beneficios de los trabajos del campo rechazara la indicación expresándose de este modo: "Diga usted al Rey, que yo he venido a hacerme rico, no a trabajar la tierra como un gañán". Envilecido el trabajo agrícola para siempre; y ya ni los hijos, ni los nietos de nuestros primeros hacendados pudieran, sin vergüenza, empuñar la esteva del arado ni buscar por la asada, en las entrañas de la tierra, la verdadera mina qu eencerraba en su seno. Ni aún en las poblaciones fué el trabajo manual un signo de grandeza y noble ocupación.

El cultivo de la caña, seguido por los negros, no tuvo, mas sistema que el empleado por los indios para el cultivo del maiz, ni mas aperos que el hacha y el machete para la destrucción del monte, y el ján como instrumento de siembra Y sobre los esclavos, para la organización del trabajo, no hubo mas criterio que el desplegado por los contramayorales, cuya capacidad estaba medida por su fuerza corporal y por los castigos, cepos y grilletes, como único estímulo del trabajo. Y la inteligencia necesaria, se vinculaba en el llamado Mayordomo; individuo sórdido, áspero, y que era muy ducho en la contabilidad puramente individual y que moviendo todos los intereses del Ingenio, salvaba, en primer lugar, su interés particular.

La Industria, frente al cultivo, no tenía mucho de que envanecerse, estando regida, en la maquinaria, por un maestro rutinario; y en la elaboración, por el puntista que hacia de su oficio algo de misterioso. Al decretarse la libertad de los negros, la producción azucarera entra por otras vias, tan desconocidas, por el productor, como las anteriores. Ya no es el trabajo el que preocupa: el problema es de capital, que en una buena producción, debe relacionarse con los otros elementos, tierra y trabajo. La Agricultura se separa de la Industria, aunque no adquiere la completa independencia; el hacendado se reserva la industria, la que maneja directamente, aunque sigue ejerciendo su influencia en la agricultura, aportando la tierra y el capital de explotación, dando origen a la Colonia. Y a favor de un progreso real, pero mal comprendido, y a la gran demanda de capital, surge el refaccionista; ferretero o comerciante, que satisface sin medida las demandas de maquinaria pedida, no por el dueño, ignorante de estas cosas, sino por el maestro, que, en su arte, podemos considerar poco menos que analfabeto, que pide la maquinaria que recomienda el refaccionista, por medio de sus agentes, y que con igual facilidad desecha y queda enterrada en las tierras próximas al Ingenio, dando lugar a que un experto en minas nos dijera una vez, que no era preciso hacer en Cuba grandes reconocimientos para encontrar minas de hierro; que bastaba escabar en los bateyes de los Ingenios.

(Continuará)

La Conferencia Comercial Panamericana

La Unión Pan-Americana ha empezado los preparativos para celebrar la Tercera Conferencia Comercial Panamericana en mayo del próximo año de 1927.

LA AVIACION COMERCIAL EN AMERICA

El próximo año 1927, en el mes de mayo, se reunirá la Comisión de Aviación Comercial Interamericana, de acuerdo con lo adoptado en la Quinta Conferencia Panamreicana que se celebró en Chile en 1923.

La Comisión, integrada por peritos técnicos, se propone fijar las rutas de aviación, las estaciones de aterrizamiento, los requisitos de las Aduanas del Aire, etc.

LA ENSEÑANZA Y EL JUEGO

El verano pasado la Universidad de Cincinnati organizó una clase, dirigida por una maestra muy experta, para que los estudiantes interesados en la enseñanza pudieran presenciar la organización de una clase en la cual los alumnos disponían de completa libertad y donde reinaba un ambiente de juego. Gracias a la señorita Allie M. Hines ha sido posible guardar una relación de las actividades que se llevaron a cabo en esa clase: la organización de los materiales que se utilizaron, el modo de disponerlos para que los niños se interesaran en ellos, el contenido de los estudios, el modo de efectuarlos, y los resultados obtenidos. Mucho, en fin, de lo que interesa a las personas dedicadas a la enseñanza, y especialmente a los partidarios de hacer que la escuela sea un lugar agradable y simpático para el niño, se encuentra en el trabajo de la señorita Hines, que ha sido publicado en el folleto del mes de mayo de la Sección de Educación de la Unión Panamericana, Washington, D. C.

LA OFICINA INTERNACIONAL DEL TRABAJO

La Oficina Internacional del Trabajo que funciona en Ginebra, ha venido dirigiéndose a los gobiernos amenicano y a las Asociaciones Obreras para lograr en América el concurso de los trabajadores en relación con la agricultura, la cooperación agrícola y los trabajadores del campo y paralelamente sobre la sindicación profesional.

A este respecto dicha oficina cuya rama en Cuba se halla adscrita a la Secretaría de Agricultura pueda facilitar datos a quienes los dseen.

El Consejo de la Federación Nacional de Corporaciones Económicas

Hoy, a las cuatro de la tarde se reúne el Consejo de Directores de las Corporaciones Económicas. En dicha sesión se continuará tratando los asuntos que quedaron pendientes en la anterior sesión, celebrada en los primeros días del mes actual.

MERCADO DE FLETES

COTIZACIONES

	100 libras	
Costa Norte a Filadelfia	13½	14½
Costa Sur a Galveston	12½	13½
Costa Norte a N. Orleans	12	13
Costa Norte a New York	13½	14½
Costa Norte a Halifax	—	—
Costa Norte a St. John	—	—
Costa Norte a Savannah	—	—
Costa Norte a Boston	15½	16½
Costa Sur a Filadelfia	15½	16½
Costa Sur a New York	15½	16½
Costa Sur a N. Orleans	13	14
Costa Sur a St. John	—	—
Costa Sur de Halifax	—	—
Costa Sur a Boston	17½	18½
Costa Sur a Galveston	13½	14½

Estas cotizaciones son exclusivamente sobre azúcar.

MERCADO DE BONOS

BONOS CUBANOS

NUEVA YORK, junio 16. (AP)	Alto	Bajo	Cierre
Cuba 5 1|2 s. 1953	101¼	100⅞	100⅞
Cuba Ex. 5 s 1904			99⅞
Cuba Ex. 5 s 1949			100⅝
Cuba Ex 4¼ s 1949			91⅝
C. Railroad 5 s 1952	95	95	95
Hav. Elec. 5 s 1952			96

VALORES AZUCAREROS

NUEVA YORK, junio 16. (AP)	Alto	Bajo	Cierre
A. Sugar Ventas 300	69	68½	69
C. A. Sugar.— Ventas 400	25	24½	24½
C. Cane Sugar. Ventas 1.600	9¼	9	9¼
C. Cane S. pf. Ventas 1.900	37⅛	36¼	36¼
P. Alegre Sug. Ventas 100	34¾	34¾	34¾

BONOS DE LA LIBERTAD

NUEVA YORK, junio 16. (AP)	Alto	Bajo	Cierre
3 1|2	101.18	101.9	101.13
1o. 4 s	100.21	100.21	100.21
2o. 4 s	100.10	100.10	100.10
1o. 4 1|4	102.22	102.19	102.19
2o. 4 1|4	100.29	100.27	100.29
3o. 4 1|4	101.14	101.12	101.14
4o. 4 1|4	103.5	103.2	103.3
U. S Try 4 s	104.7	104.7	104.7
U. S. T. 4 1|4	108.9	108.7	108.9
U. S. T. 3 3|4	101.25	101.22	101.25
In Tel and Tel	124	123	123

BONOS INTERNACIONALES

NUEVA YORK, junio 16. (AP)	Alto	Bajo	Cierre
Burdeos 6 % 1919	84¼	84⅛	84¼
Lyon, 6 % 1919	84¼	84	84
Marsella, 6 % 1919	84	84	84
Alemania, 7 % 1949	104⅞	104⅝	104⅝
Francia, 7 % 1949	90	89½	89¾
Holanda, 6 % 1954	104¼	104	104¼
Argentina, 6 % 1957	99	98⅝	99
Chile, siete % 1942	101	100⅝	101
Checo Eslovaquia, ocho % 1951	101½	101½	101½

PLATA EN BARRAS

NUEVA YORK, junio 16. (AP)
Plata en barras 65⅞

BOLSA DE MADRID

MADRID, junio 16. (AP)
Las cotizaciones del día fueron las siguientes:
Libra esterlina: 29.22 pesetas.
Franco: 17.60 pesetas.

BOLSA DE BARCELONA

BARCELONA, junio 16. (AP)
El dollar no se cotizó.

BOLSA DE PARIS

PARIS, junio 16. (AP)
Los precios estuvieron hoy firmes.
Renta del 3 por 100: 46 frs.
Cambios sobre Londres: 171.82 frs.
Empréstito del 5 por 100: 51.60 frs.
El dolar se cotizó a 35.28 frs.

BOLSA DE LONDRES

LONDRES, junio 16. (AP)
Consolidados por dinero: 55 1|2.
United Havana Railway: 81.
Empréstito británico del cinco por 100: 100 3|4.
Empréstito británico del 4 1|2 por 100: 95 1|8.

CAMBIOS

NUEVA YORK, junio 16. (AP)

INGLATERRA: Libra esterlina: Par 4.86 5|8 por soberano.
Demanda 4.86 3/16
Cable 4.86 11/16
Sesenta días 4.82 5/16
ESPAÑA: Par 19.3 centavos por peseta.
Demanda 16.19
FRANCIA: Par 19.3 centavos por franco.
Demanda ..... 2.89 ½
Cable ..... 2.90 ½
SUIZA: Par 19.3 centavos por franco.
Demanda 19.36
BELGICA: Par 19.3 centavos por franco.
Demanda 2.94
ITALIA: Par 19.3 centavos por lira.
Demanda 3.62
Cable 3.63
SUECIA: Par 26.8 centavos por corona.
Demanda 26.82
HOLANDA: Par 40.2 centavos por florín.
Demanda 40.13
GRECIA: Par 19.3 centavos por dracma.
Demanda ..... 1.24 ½
NORUEGA: Par 26.8 centavos por corona.
Demanda 22.24
DINAMARCA: Par 26.8 centavos por corona.
Demanda 26.53
CHECOESLOVAQUIA: Par 20.3 centavos por corona.
Demanda 2.96
YUGOESLAVIA: Par 19.3 centavos por dinar.
Demanda ..... 1.76 ¾
RUMANIA: Par 19.3 centavos por lei.
Demanda ..... 0.43 ½
POLONIA: Par 19.3 centavos por zloty.
Demanda 9.00
ALEMANIA: Par 23.82 centavos por marco.
Demanda 23.80
AUSTRIA: Par 14.07 centavos por chelín.
Demanda 0.14.125
CHINA: Par $1.0278 por tael.
Demanda 73.00
JAPON: Par 49.8 centavos por yen.
Demanda 46.75
ARGENTINA: Par 42.44 centavos por peso.
Demanda ..... 40.37 ½
BRASIL: Par 32.45 centavos por mil reis papel.
Demanda ..... 15.56 ¼
MONTREAL: Par 100 centavos por dollar.
Demanda 100.125

MERCADO DE VIVERES

NUEVA YORK, junio 16. (A.P.)— En este mercado se cotizaron hoy los siguientes artículos:

Trigo número 2 rojo de invierno, por bushel 1.71 7|8.

Trigo número 2 duro de invierno, por bushel 1.76 5|8.

Maíz para la exportación, por bushel 85 7|8.

Centeno por bushel 103 7|8.

Avena blanca por bushel de 0.50 1|2 a 0.55 1|4.

Aceite óleo por libra 15.50.

Grasa amarilla por libra de 8.50 a 8.75.

Aceite semilla de algodón, libra a 16.00.

Papas número 1 por barril de 5.00 a 5.50.

Frijoles por libra 9.35.

Afrecho f o b Minneapolis, por tonelada de 22.00 a 23.00.

Harina de primavera por barril de 8.60 a 9.00.

Heno número 2, por tonelada, de 28.00 a 29.00.

Manteca refinad por libra 18.45.

Cebollas número 1 por bushel de 1.25 a 1.65.

Bacalao por libra de 9.00 a 10.50.

Aroz por libra de 8.00 a 8.50.

Bonos - Acciones

Cuando vaya usted a comprar o vender un valor, pregúntenos precio. Nada le cuesta y puede beneficiarlo.

Compramos y vendemos:

Bonos de la República (todas las emisiones)
" " " Havana Electric.
" " " Metropolitana.
" " " Cuban Telephone Co.
" " " Cuban Northern (Tarafa).
" " " F. C. Unidos.

Acciones de las mismas Compañías y toda clase de valores.

Los Mejores Tipos en Plaza

E. TABOADA. J. M. CAPMANY
(Miembros de la Bolsa de la Habana)
Banco del Canadá. Departamento 306. Teléfonos A-4777.
5477 4 2d

MOVIMIENTO DE ENFERMOS

HOSPITAL GENERAL CALIXTO GARCIA

Director: Dr. F. P. López Silvero.

Médico de Guardia: Dr. Rafael Ortega.

Alumno de guardia: Sr. Raúl González Cabrera.

LISTA DE INGRESOS

Pedro Rodriguez M., de 27 años, de la raza negra, natural de Santiagod e Cuba; Maria Villa, de 24 años, de la raza blanca, natural de la Habana; Florentino Soria, 47 años, de la raza blanca, natural de Jaruco; Caridad Urrutia, de 50 años, de la raza negra, natural de la Habana; Angel Flion, de 63 años, de la raza negra, natural de la Habana; Concepción Borges, de 22 años, de la raza blanca, natural de Cubá; Pedro Piñeiro, de 55 años, mestivo, natural de la Habana; Estela Martinez, de 22 años, de la raza negra, natural de la Habana; María Rodriguez, de 24 años, de la raza blanca, natural de Cruces; Ciprián Diaz, de 23 años, de la raza blanca, natural de San José de las Lajas; Teolindo Argudín, de 50 años, de la raza blanca, natural de España; Manuela Vila, de 68 años, blanca, natural de España; María Vldés R., 30 años, mestiza, de la Habana; Emilio Goy, 21 años, blanco, de España; José Rodriguez M., 19 años, raza negra, de Santo Domingo; Elia Quiñones, de 35 años, blanca, de Cifuentes; Ulpiano Gómez, de 50 años, raza negra, de Pinar del Río; Juan Fernández D., 19 años, raza blanca, de España; Maria del C. Campoy, 20 años, blanca, de Cuba; Josefa Viego, 49 años, blanca, de España; Regina Niego, 28 años, blancas, de Polonia; Antonio Noval, de 47 años, blanco, de España; Carmen Naranjo, 29 años, blanca, de Corralillo; Andrés González, 22 años, blanco, de España; Berta Pimienta, 24 años, raza negra, de Guanes; Loreto Acosta P., 40 años, raza mestiza, de Habana; Carlos Pall, 56 años, blanco, Estados Unidos; Francisca Daniel, 40 años, blanca, de Habana; Pedro Hernández, 59 años, raza negra, Guara; Estanislao Gutiérrez, 48 años, blanco, de Caraballo; Haricha Shume, 45 años, blanca, de Grecia: Félix Tolosa, 44 años, blanco, de España; Andrés Valverdi, 27 años, mestizo, de Vueltas; Rosa Pérez, 28 años, blanca, de Habana; Manuel Quintana, 52 años, blanco, de España.

Enfermos comunes, 763; enfermos tuberculosos, 139; veteranos, 46.— Total: 948.

Dr. Vicente Banet, médico de imaginaria.

SALIDAS

Modesto Rodríguez, de 68 años, de la raza blanca, natural de España; Wenceslao Fernández, 32 años, blanco, de España; Esther Izquierdo, 19 años, mestiza, de Pinar del Río; Angel Pazar, 20 años, blanco, de Santa Clara; Ramón A. Fulquer, 27 años, blanco, de Cienfuegos; Francisco Enrique, 10 años, blanco, de Regla; José Ramón Goas, de 23 años, blanco, de España; Alberto Hernández, 50 años, blanco, del Cabo; Antonio Sosa, blanco; Sin generales, blanco; Schulin Bregman, 21 años, blanco, de Rumania; Jesús Pérez González, 24 años, mestizo, de Regla; Colorado; José de la R. Blanco, 9 años, blanco, de Pinar del Río; José Caridad Rodríguez, 44 años, blanco, de Consolación del Sur; Abelardo Pardo Marrero, 20 años, blanco, de Cano; Santiago Pérez Domínguez, 36 años, raza negra, Marianao; Miguel Forcade Díaz, 49 años, raza negra, de la Habana; Ramón Pérez, 50 años, blanco, de España; José Gudes Padiera, blanco; Antonio Arias, 51 años, mestizo, de Santa Spíritus; Sin general, 48 años, blanco; Estela Anaya, 20 años, blanca, de la Habana; Flora Esther Pedroza, 7 años, blanca, Máximo Gómez; Altagracia Ayala, 32 años, mestiza, de la Habana; Filomeno Piloto, de 64 años, raza negra, de Quivicán; Rafael Bobadilla, 63 años, blanco, de Cárdenas; Pastor Pérez Camejo, 40 años, blanco, del Cano; Marcelo Landa, 50 años, raza blanca, de España; Bonifacio Sandoval, negro, de San Antonio de los Baños; Víctor Díaz, 43 años, blanco, de San Cristóbal; Justa Linares, 67 años, blanca, de Sabanilla; Benito Domínguez, 55 años, blanco, de España; Elena Santos, 27 años, blanca, de España; Carmen Jovell

MERCADO DE LA HABANA

BOLSA LOCAL

El mercado local de valores demostró ayer poca actividad. En los principales valores hubo firmeza, y en los industriales y Empresa Cervera, los tipos fueron sostenidos.

Las acciones de Havana Eléctric Ordinarias, abrieron con precios flojos, mejorando poco después y cerrando sostenido.

De alza, los valores de los Ferrocarriles Unidos, con operaciones al contado a varios lotes.

Al cierre, declinó la Internacional de Teléfonos.

La Cuban Telephone se afirmó.

Mejora sus cotizaciones la Cuba Cane.

Los bonos del Eléctrico, muy firmes, al igual que los del Gas, Tropical y Ferrocarriles Unidos. Las emisiones de la República rigeu con tendencia favorable.

Cerró el mercado denotando firmeza a lo svalores de los Ferrocarriles Unidos, mientras los otros valores permanecen sostenidos.

BOLSA DE LA HABANA

COTIZACION OFICIAL

Junio 16 de 1926

BONOS Y OBLIGACIONES INSCRIPTOS EN LA BOLSA DE LA HABANA — Valor: $32.892,520.00

	Capital	Interés	Cupón	COTIZACION Comp.	Vend.
R. Cuba 1904 Speyer	$25.000.000	5 %	M S	103½	—
R. Cuba 1905 D. I.	11.169.800	5 %	M N	96	100
R. Cuba 1904 4 1/2	16.500.000	4 %	F A	90	100
R. Cuba 1914 Morgan	10.000.000	5 %	F A	99	—
R. Cuba 1917 Puertos	7.000.000	5 %	M N	96	—
R. Cuba 1923 5 1/2	50.000.000	5½ %	E15J15	102¾	104½
R. Habana 1a. hip.	6.183.000	6 %	E.A.J.O	102	—
R. Habana 2a. hip	2.655.000	6 %	E.A.J.O	102	—
R. Ferro. Territorial	4.000.000	6 %	E J	—	90
R. Puerto Príncipe	400.000	8 %	J D	80	—
R. Matadero	2.000.000	7 %	E J	104	107
R. Gas Internacional	700.000	6 %	Mz. 30	—	—
R. Ferr. Ciego de Avila	1.500.000	7 %	J D	—	—
R. Ferr. Cienfuegos	200.000	6 %	J D	40	—
R. Ferr. Consolidada	4.000.000	6 %	J D	104	111
R. Cuba Eléctricidad	349.000	8 %	F A	—	—
R. Cuba Gibara	2.972.561	5 %	F A	98	—
R. Eléctrica (Cons.)	25.000.000	5 %	M S	99	100¾
R. Eléctrica (H. E.)	2.500.000	7 %	A y O	25	40
R. Eléctrica (Deb.)	2.600.000	6 %	A y O	50	55
R. Licorera	500.000	6 %	F A	—	—
R. Manufacturera	300.000	8 %	J D	—	—
R. Matadero Industrial	3.000.000	6 %	J D	104	—
R. Nacional de Hielo (bonos)	3.000.000	7 %	J D	102	—
R. Nacional de Hielo (obligs.)	3.000.000	6 %	E J	—	—
R. Ferr. Norte de Cuba	500.000	8 %	F15A15	95	—
R. C. Noroeste, serie A	800.000	8 %	M N	50	54
R. Cervecera serie B	1.500.000	6 %	E J	—	1
R. Eléctrica Santiago	2.000.000	5 %	E J	90	—
R. Teléfono (Conv. Col.)	2.500.000	5 %	E J	—	—
R. Teléfono (Conv. Col.)	3.830.000	5 %	E J	85	—
R. C. Unidos	2.000.000	8 %	D.M.J.S.	—	—
R. Urbanizadora				99¾	100¾
R. Metropolitana					

ACCIONES

Valor inscripto: $283.014,800.00

	Capital	COTIZACION Comp.	Vend.
Compañía Cubana de Accidentes	$ 250.000	—	—
Banco Agrícola de Puerto Príncipe	320.000	—	—
Banco Territorial de Cuba	5.000.000	—	—
Banco Territorial de Cuba (benef.)	5.000.000	—	—
Banco Territorial de Cuba (preferidas)	400.000	—	—
Cervecera Internacional (preferidas)	1.000.000	125	—
Compañía Azucarera Ciego de Avila	1.200.000	—	—
Compañía Azucarera de Cienfuegos	1.000.000	—	—
Compañía Azucarera de Cienfuegos	1.000.000	—	—
Compañía Cubana Cooper Company	2.000.000	—	—
Compañía Constructora (preferidas)	3.000.000	—	—
Compañía Constructora (comunes)	50.000.000	—	—
Cuba Cane Sugar (preferidas)	50.000.000	—	—
Cuba Cane Sugar (comunes)	10.000.000	—	—
Cuban Railroad (preferidas)	900.000	—	—
Cuban Central (preferidas)	900.000	—	—
Cuban Central (comunes)	781.700	—	—
Cuban Tire R. Co. (preferidas)	2.563.400	—	—
Cuban Tire R. Co. (comunes)	300.000	4	—
Compañía Curtidora Cubana	400.000	—	—
Ferrocarril Gibara-Holguín	21.000.000	114	—
Havana Electric (preferidas)	15.600.000	220	—
Havana Electric (comunes)	250.000	—	—
Compañía Industrial de Cuba	2.500.000	95	97⅞
Ca. Jarcia de Matanzas (preferidas)	3.500.000	35	35⅝
Ca. Jarcia de Matanzas (comunes)	8.000.000	1	3
Compañía Licorera (comunes)	200.000	—	—
Compañía Comercio Habana (preferidas)	200.000	—	—
Compañía Comercio Habana (comunes)	5.000.000	7¼	8
Compañía Manufacturera Nacional (preferidas)	6.000.000	2⅝	2⅞
Compañía Manufacturera Nacional (comunes)	1.000.000	—	—
Compañía Matadero Industrial	2.000.000	50	69
Compañía Empresa Naviera (preferidas)	4.000.000	9¾	15
Compañía Empresa Naviera (comunes)	3.000.000	400	—
Compañía Nacional de Hielo	1.400.000	66	75
Compañía Nacional de Perfumería (preferidas)	1.850.000	—	—
Compañía Nacional de Perfumería (comunes)	1.000.000	107	—
Ca. Cubana de Pesca (preferidas)	1.500.000	37	60
Ca. Cubana de Pesca (comunes)	500.000	—	—
Banco de Préstamos	1.500.000	—	—
Compañía Eléctrica de Santiago de Cuba	39.800	—	—
Compañía Eléctrica de Sancti Spíritus	2.000.000	105	108
Cuban Telephone (preferidas)	5.000.000	120	—
Cuban Telephone (comunes)	25.000.000	122	125
Teléfono Internacional	5.000.000	—	—
The Trust Company of Cuba	6.859.970	94½	101
F. C. Unidos y Almacenes de Regla	1.000.000	—	—
Union Oil Company	750.000	—	—
La Unión Nacional (preferidas)	750.000	—	—
La Unión Nacional (beneficiarias)	1.500.000	—	—
Ca. Urbanizadora (preferidas)	3.000.000	—	—
Ca. Urbanizadora (comunes)	200.000	—	—
Metropolitan Auto			

Nota.—Es de observarse que en la Bolsa de la Habana solamente dos Compañías azucareras cotizan sus valores: la Compañía Azucarera Ciego de Avila y la Cuban Cane Corporation. En cambio, obsérvese el número de Compañías azucareras que cotizan sus valores en la Bolsa de New York, fuera dicha información. El montante total de los valores inscriptos en la Bolsa de la Habana, incluyendo los bonos de la Deuda Pública, asciende a $469.939.021.00.

EL CENTRO DE CAFES

Hoy jueves, celebrarán su sesión ordinaria los directores del Centro del Café de la Habana. En esa sesión se tratará entre otros asuntos las actuaciones últimamente llevadas a cabo, relacionadas con problemas sanitarios.

MERCADO DE ALGODON

Al cerrar ayer el mercado de New York se cotizó el algodón como sigue:

	Quintal
Julio	17.69
Octubre	16.33
Diciembre	16.35
Enero (1927)	16.34
Marzo (1927)	16.42
Mayo (1927)	16.56

MADERA DE CALIFORNIA
REDWOOD
DE VIDA ETERNA
PARA OBRAS QUE REQUIERAN MADERAS QUE RESISTAN LAS MAS SEVERAS PRUEBAS.
PARA OBRAS QUE EXIJAN LA MAS CUIDADOSA ELABORACION Y LA MAS PERFECTA PRESENTACION.
REUNE TODAS LAS CUALIDADES NECESARIAS.
DE VENTA EN LOS PRINCIPALES DEPOSITOS Y TALLERES.
PIDA MAS INFORMES Y DATOS INTERESANTES.
THE LITTLE RIVER REDWOOD CO. (De California)
Representante unico en Cuba { S. HAROLD SALMON Calle 23 y M, HABANA.

GINEBRA AROMATICA DE WOLFE
LA UNICA LEGITIMA
Importadores Exclusivos
: : en la República : :
PRASSE & CO.
Teléfono A-1694 - Obrapía, 18 - Habana

FRANCO

SE COTIZO A RAZON DE
34 FRANCOS
37 CENTIMOS
DOLLAR

REAL ESTATE

CASAS, SOLARES, HIPOTECAS
El mercado de la propiedad continúa inmóvil, en espera de que se solucione definitivamente el plan de Obras Públicas.

Los representantes de la Comisión Liquidadora, en el banco de H. Upmann y Co.,

En sesión celebrada por la Comisión Temporal de Liquidación Bancaria entre otros acuerdos se aprobó la adjudicación hecha en principio por la Junta Liquidadora del Banco Español de los créditos de dicho Banco contra el señor Luis Duthil a favor del señor Fernando Díaz Gil y la de los créditos contra los señores Luis Simo y Gabriel Guzmá, a favor del señor Rogelio Menéndez.

Se traslad a la Junta del Banco Nacional escrito del señor Eugenio Alvarez, por el que pretende pagar la deuda que actualmente tiene el Central "Australia", a fin de que dicha Junta informe lo que a su juicio estimare procedente con relación a la proposición del Sr. Alvarez.

Se denegó la petición de prórroga del arrendamiento de la finca "Las Nieves", parte del fondo del central "Limones" que solicitaba el señor Manuel Castañedo a virtud de informe de la Junta del Banco Nacional que expresa que el citado arrendamiento vence en junio de 1931.

Con relación a una petición del señor Francisco Hernández, que ofreció $400 por los impresos no utilizados por el Banco Nacional de Cuba y en vista de manifestar la Junta de dicho Banco que dichos impresos tienen mayor valor, se acordó que por la Junta se fije un precio mínimo en qué estime dichos impresos, a fin de sacarlos a subasta por ese tipo; y en cuanto a queja formulada por el Administrador del Chase National Bank of the City of New York en esta ciudad, consistente en que la Junta Liquidadora del Mercantile Trust Co., no ha reconocido ni graduado el crédito que contra el citado Banco tiene la mencionada institución, no obstante haber sido presentado dentro del término de la convocatoria, se acordó trasladar el citado escrito a sus efectos a dicha Junta, y que por el Presidente de la misma se investigue la irregularidad acusada.

Se resolvió autorizar la venta en pública subasta del crédito del Banco Español contra los herederos de Gustavo Saladrigas, garantizado con hipoteca sobre la finca "El Progreso" (a) "El Burro", por el precio mínico de $1.500 en atención a haberse sacado a subasta en dos ocasiones anteriores sin que se hiciera oferta de clas ealguna.

Por los propios fundamentos de anteriores acuerdos, de que ya se ha dado noticia, se denegaron las peticiones de los señores Heliodoro Ramos y Ramos, Fernández y Cia., S. en C. a nombre de Enrique Mira y Ramón Bernal y Momoza, acreedores del Banco Nacional que no presentaron los títulos justificativos de sus créditos antes del día 10 de mayo del actual.

En el día de ayer los señores Carlos M. Sotolongo y Angel González del Valle, Representantes de la Comisión en el Banco H. Upmann y Cia., de acuerdo con lo dispuesto por la propia Comisión, hicieron entrega del balance final de la liquidación estado de los fondos y de la cantidad en efectivo de $138.58 que con la entrega del depósito existente en bancos locales y de los valores en custodia que tenía en su poder, ha terminado la labor a ellos encomendada por la Comisión. En la sesión de hoy se dió cuenta con dicha entrega, acordándose ingresar el efectivo en la cuenta con los señores N. Gelats y Cia., autorizándose al Secretario de la Comisión para efectuar ese depósito así como los demás relacionados con dicha Junta; autorizar asimismo al Secretario para que en unión del Presidente de la Comisión suscriba los cheques que correspondan a extracciones de esos fondos que autorice la Comisión y que en la sesión de mañana se dé cuenta con todo lo relacionado con este Banco para la liquidación definitiva de dicho Banco.

EL TRATADO COMERCIAL CON ESPAÑA

Una Comisión de la Asociación de Comerciantes de la Habana celebrará mañana viernes una entrevista con el señor Secretario de Estado, para conocer, hasta donde sea posible la situación en que se encuentran las gestiones que se vienen realizando para llegar a la concertación de un tratado comercial con España.

Esta visita forma parte del plan que está desarrollando la Asociación de Comerciantes de la Habana en favor de los miembros de dicho organismo a quienes afectan las negociaciones mencionadas.

La propia Asociación de Comerciantes actuará también intensamente en los trabajos relacionados con el Tratado de Reciprocidad con los Estados Unidos de América, ya que el señor Carlos Alzugaray, presidente de la misma, forma parte de la Comisión constituida por la Federación Nacional de Corporaciones Económicas para tratar de este problema.

COLEGIO DE CORREDORES NOTARIOS COMERCIALES DE LA HABANA

COTIZACION OFICIAL DE AYER, 16 DE JUNIO

Cambios	Tipos
S|E. Unidos cable	5|64 P.
S|E. Unidos vista	3|32 P.
Londres cable	4.87 ¼
Londres vista	4.86 ½
Londres 60 d|v	—
París cable	2.93
París vista	2.91
Bruselas vista	2.95
España cable	16.29
España vista	16.28
Italia vista	3.65
Zurich vista	19.38
Hong Kong vista	55.60
Amsterdam vista	40.20
Copenhague vista	—
Christiania vista	—
Estocolmo vista	—
Montreal vista	—
Berlín vista	—

Notarios de turno

Para Cambios: Ramón M. Alonso.

Para intervenir en la cotización oficial de la Bolsa de la Habana: Rafael Gómez Romagosa; Miguel Melgares.

Visto Bueno: Antonio Arocha, Síndico Presidente. — Enrique Pertierra, Secretario Contador.

FINANZAS

TURICULTURA AUTOCTONA

Hay que insistir mucho en el problema del turismo.

El turismo es hoy la única industria exenta de complicaciones financieras y cuyo fomento y expansión depende de ágil, efectiva y coordinada propaganda.

Se observa en la prensa periódica de los Estados Unidos que Cuba es hoy el país que mayor interés despierta, por su riqueza histórica desconocida e inexplotada a los viajeros nacionales.

Lo cubano predomina en el país vecino. Desde el tabaco y el azúcar, hasta el barquillo importado por las costumbres madrileñas.

Otra manifestación ostensible y trascendente del interés que los asuntos cubanos despiertan en los Estados Unidos, lo tenemos en el ofrecimiento incesante de dinero para desenvolver las obras públicas del Gobierno.

A pesar de que no siempre con acierto se rehusa dicho auxilio, los hombres de negocios norteamericanos persisten en su intento y no hay semana que fenezca exenta de una nueva y más ventajosa insinuación.

Otro aspecto confirmativo del problema lo tenemos en la superabundancia de intentos por adquirir libros cubanos, especialmente aquellos que se relacionan con la Geografía, la historiografía y el ambiente económico de la Isla.

Hace pocas semanas el redactor de estas líneas tuvo la oportunidad de anotar 750 títulos de libros y folletos y 567 de artículos de revistas y magazines, salidos de las imprentas norteamericanas en un año, hablando o refiriéndose directa o indirectamente a los asuntos cubanos.

La Comisión Nacional del Turismo debiera organizar a esos efectos, la Bibliografía correspondiente de esos libros, folletos y diarios, porque no puede haber mejor elemento básico para una propaganda de esta clase, que el de inspirar la conducta y los métodos de la Comisión a tenor del gusto de los huéspedes que anhelan visitarnos, gusto del cual el libro preferido es la mejor guía.

No debe incurrirse ya hoy en el persistente error de creer que la propaganda para el fomento del turismo en Cuba, puede basarse en elecubraciones imaginativas ni en invenciones localistas o aldeanas. El Turismo es una ciencia y toda ciencia implica una cultura, la Turicultura, o cultura turística que comprende amplios, sólidos y experimentados conocimientos de psicología de los visitantes, estética ornamental, hospitalidad caballeresca, deportes afines, sencillez en la presentación de los espectáculos, horror al rastacuerismo, modales señoriales, esparcimientos autóctonos y otros atractivos de tan elevado jaez.

ZAFRA AZUCARERA

MERCADO LOCAL

Más firme y con la demanda para el consumo estuvo ayer el mercado local de azúcar, sin que los vendedores tomen en consideración ofertas aun por encima de la paridad de New York, ante la perspectiva de precios más altos.

Por los puertos de Sagua, Caibarién y Santa Cruz del Sur se exportaron ayer 51.435 sacos de azúcar.

Han terminado su molienda el Central Bahía Honda en la Habana.

Muelen actualmente 8 centrales.

El mercado de azúcar en Nueva York, abrió muy firme a base de 2 13|32 centavos costo y flete, compradores y limitadas ofertas a 2 7|16 centavos libra, costo y flete.

Algunos tenedores pretendían 2 y 1|2 centavos, libra, costo y flete, precio éste, que se espera sea tocado de un momento a otro, pues debido a las altas temperaturas, la demanda de refinado acusa considerablemente.

Durante el día no se anunció ninguna operación.

Firmes los mercados, con tendencia de avance.

En Londres, se cotiza el crudo de 11 chelines 4 1|2 peniques, a 11 chelines, 6 peniques.

EXPORTACION DE AZUCAR

Las exportaciones de azúcar reportadas ayer por las aduanas en cumplimiento de lo sapartados primero y octavo del decreto 1,770, fueron las siguientes:

Aduana de Sagua: 13,750 sacos. Destino: Savannah.

Aduana de Caibarién: 15,000 sacos. Destino: New York.

Aduana de Santa Cruz: 22,685 sacos. Destino: Inglaterra.

COTIZACION OFICIAL DEL PRECIO DEL AZUCAR

Reportadas por los Colegios de Corredores

Cienfuegos	2.101250

Deducidas por el procedimiento señalado en el Apartado Quinto del decreto 170

Habana	2.042788
Cárdenas	2.079712
Sagua	2.110481
Manzanillo	2.064328
Cienfuegos	2.095098

Columna del Detallista

CUMPLIMIENTO DE LOS ACUERDOS DEL CONGRESO DETALLISTA

En la próxima semana el Ejecutivo de la Federación Nacional de Detallistas visitará al señor Presidente de la República y a los Secretarios de Hacienda y Agricultura, con el objeto de solicitar la traslación a las Aduanas del Impuesto sobre la Venta Bruta y la derogación de los Decretos Presidenciales que prohiben la importación de papa europea, cosa esta última que ha dado lugar al alto precio que este artículo de primera necesidad ha alcanzado en el mercado.

Cumplen así uno de los acuerdos del Tercer Congreso Detallista que con tanto éxito se celebró en la Ciudad de Cienfuegos. Las exposiciones, datos y razones de esas medidas son brillantemente tratadas en el trabajo encomendado a nuestro compañero señor Antonio Pérez Manrique, Secretario a su vez de la Federación.

En su oportunidad daremos a conocer a nuestros lectores ese brillante informe, que resulta un testimonio de verdadero interés para las clases comerciales de Cuba en general.

REBAJA TELEFONICA EN REMEDIOS

Desde el mes de febrero del año 1925 los comerciantes de Remedios han venido interesando y gestionando de la Cuban Telephone que la tarifa telefónica de Remedios fuera igual a la que rige en los demás pueblos de la Provincia de Santa Clara.

Todas las fuerzas vivas y el pueblo en general de Remedios ha secundado entusiasticamente la campaña de la Cámara de Comercio de aquella población, y como resultado de la negativa de la compañía en acceder a la rebaja, la casi totalidad de los abonados se han dado de baja y retirado el teléfono. Así, la ciudad de Remedios sólo tiene instalado unos cuarenta teléfonos en casas particulares.

Por acuerdo del Tercer Congreso Detallista la Federación Nacional ha hecho suyo el asunto, y en la tarde de ayer una comisión integrada por el señor Lucio Fuentes, Presidente; Narciso Pardo, Vice-presidente; Enrique San Julián, Tesorero y Antonio Pérez Manrique, Secretario, celebraron una larga conferencia con el señor Moya, Superintendente General de Teléfonos, saliendo los comisionados muy bien impresionados. El problema no fué resuelto definitivamente por la ausencia del señor José Fernández, Vicepresidente de la Compañía.

A su regreso de los Estados Unidos, señalado para esta misma semana, se espera dejar resuelto este enojoso asunto y de la manera más satisfactoria para el pueblo y comercio de Remedios.

Campaña en favor de la reforma del Tratado de Reciprocidad entre Cuba y los Estados Unidos

Mañana a las 4 p. m., se efectuará la reunión extraordinaria del Comité que ha comenzado la campaña nacionalista en favor del Tratado de la reforma del Tratado de Reciprocidad entre Cuba y los Estados Unidos, han sido invitados los Directores de los periódicos de esta Capital.

CLEARING HOUSE

Las compensaciones efectuadas ayer entre los Bancos asociados al Clearing House de la Habana ascendieron a la cantidad de $2.971,369.99.

Informes recibidos en la Secretaría de la Asociación de Hacendados y Colonos de Cuba, por conducto de la Secretaría de Estado

NUEVA FABRICA DE AZUCARDE REMOLACHA EN IRLANDA. INFORME DEL SR. MINISTRO DE CUBA EN LONDRES

Londres, 22 de marzo de 1926.

Señor Secretario:

Tengo el honor de comunicar a usted que desde el año de 1924 varias entidades extranjeras dedicadas al cultivo de la remolacha y a la elaboración de azúcar, venían estudiante las condiciones del Estado Libre de Irlanda para la implantación de esa industria; y ahora, como resultado de esas investigaciones, un grupo de capitalistas belgas y checo-eslovacos, los cuales piensan establecer en Europa una red de fábricas de azúcar de remolacha para controlar el producto, han edificado en Carlow (Estado Libre de Irlanda) una fábrica que comenzará a trabajar en el próximo otoño.

Parte del capital empleado en esta fábrica es irlandés, habiendo prometido el Gobierno del Estado Libre una subvención por cada 120 libras de azúcar blanca, elaboradas.

Los técnicos que dirigen la nueva fábrica calculan producir alrededor de 5,000 toneladas de azúcar el primer año, 6,000 el segundo, 7,000 el tercero, 8,000 el cuarto y 10,000 a partir de los seis años. Si tales cálculos resultan ciertos la subvención prestada por el Estado será de L.122,500 el primer año, L.147,000 el segundo, L.171,500 el tercero, libras 180,000 el cuarto, L.225,000 el quinto, sexto, séptimo y octavo y L.220,000 por el noveno y décimo, o sean 1.961,000 libras esterlinas por los diez años.

La Compañía deberá presentar sus balances e informes anuales a la inspección del Gobierno.

Reitero a Vd. Sr. Secretario, el testimonio de mi más alta consideración.

(f.) Guillermo Patterson,
Ministro.

MERCADO LOCAL DE CAMBIO

Con mucho actividad rigió ayer este mercado.

Sostenida la libra esterlina.

Otra importante alza experimentó la peseta española. Llegó a cotizarse a 16.35 cable, quedando ofrecido cable a 16.09.

Con tono más firme actuaron el franco francés y el belga.

Firme y muy movido el cambio sobre New York. Se operó entre bancos y banqueros en francos cable a 2.88 y 2.93 y en pesetas cheque a 16.24 y 16.22 y en cable 16.18 y 16.16 y en libras cable 4.87.

Las agencias del Banco de la Reserva Federal de los Estados Unidos vendieron importantes cantidades de cable sobre New York a 1|10 premio.

COTIZACIONES	Valor
New York cable	1|10 P.
New York vista	3|64 P.
Londres cable	4.87 ⅜
Londres vista	4.87
Londres 60 d|v	4.84 ¼
París cable	2.92
París vista	2.91
Hamburgo cable	23.85
Hamburgo vista	23.83
Madrid cable	16.10
Madrid vista	16.09
Italia cable	3.65
Italia vista	3.64
Bruselas cable	2.94
Bruselas vista	2.93
Zurich cable	19.40
Zurich vista	19.38
Amsterdam cable	40.26
Amsterdam vista	40.24
Toronto cable	¼ P.
Toronto vista	3|16 P.
Hong Kong cable	55.90
Hong Kong vista	55.75

PESETA

SE COTIZO A RAZON DE
6 PESETAS
18.81 CENTIMOS
DOLLAR

TABACO

DEL MERCADO DE RAMA

Continúan pasando a terceras manos las clases de la nueva cosecha de Partido que ofrecen o tienen alguna bondad.

Doscientos un tercios surtidos, vendieron Godinez y Hermano a Arango y Arango, de Tampa.

Tabaco ese que es el total del rendimiento obtenido por los vendedores de la vega Monserrate, de Artemisa.

La firma de Cordero, de New York, ha comprado otro lote grande de Partido a Fernández, Grau y Hermano.

Las clases altas del tabaco producido en la finca Vigilancia, de la Zona de Alquízar, propiedad de Plácido Roche, fueron vendidas por éste a una fábrica local.

—La viuda de Zabala, que también deposita su tabaco en los almacenes de Fernández Hermanos, vendió y entregó a Calixto López, noventa y tres pacas de hoja de semilla, y a la Compañía Nacional Tabacalera, treinta y dos tercios de catorcenas pesadas.

—Gonzalo Cañaveral compró un lote de capas de Constantino González y Compañía.

—Estos mismos señores vendieron otro lote de terceras a Urbano Cruz.

—Siguen los almacenistas deshaciéndose de las clases viejas de Vuelta Abajo y Semi-Vuelta, a precios que no han de ser nada satisfactorios, porque la realidad así lo aconseja, o porque de otra forma continuarían quietos los torcidos.

Más de doscientos de volados, vendieron y entregaron Ruisánchez, Gutiérrez y Compañía a Allones Limited.

Trescientos ocho de varias clases, registró ayer Calixto López; posiblement etambién destinados a la cuchilla, porque este triste destino ha deparado la situación a mucho tabaco, o se lo deparó los precios a como se levantó del campo el año pasado.

Y J. B. Díaz y Compañía compraron los volados de Semi-Vuelta a Cano y Hermanos.

Suponemos que esta operación fuera por el total de tercios que de la mencionada clase tenían los vendedores: unos quinientos, según nuestra cuenta.

Ayer en la mañana se terminó el registro de dicho tabaco.

LA ESCOGIDA DE ROCHE

Plácido Roche, que perteneció hasta el año pasado a la firma Roche y Galván, ha terminado la escogida del tabaco que cosechó en su finca Vigilancia, de Alpízar y ha recibido los tercios que deposita en Amistad 126, almacenes de Fernández Hermanos.

Tenemos noticia que escogerá otra vega que ha comprado, de lo que esperamos detalles.

LAS EXPORTACIONES

Por el vapor americano Siboney:

J. B. Díaz, para orden E. U. A. 13 pacas; 1 tercio tabaco en rama; 1 barril idem despalillado.

Walter Sutter Co., para orden Buenos Aires 99 tercios id en rama.

Idem para orden E. U. A. 21 barriles idem despalillado.

Vigil y Corzo para orden E. U. A. 2 idem idem; 2 tercios ide men rama.

Rey del Mundo para orden E. U. A. 1 caja idem elaborado.

Hinsdale Smith, para orden E. U. A. 10 barriles idem despalillado; 10 idem recortes tabaco.

A. Prelleze, para orden Nueva Zelandia, 2 cajas idem elaborado.

Manuel A. Suárez para orden E. U. A. 241 pacas idem despalillado; 150 barriles idem idem.

C. González para orden, Buneos Aires, 336 tercios ide men rama.

Santos S. García, para orden, Toronto, 15 barriles idem despalillado.

Calixto López, para orden, Londres, 3 cajas idem elaborado.

Sobrino A. González, para orden, E U. A., 17 barriles idem despalillado.

J. B. Díaz, para orden, E. U. A., 10 pacas; 2 tercios idem en rama.

J. B. Díaz, para orden, E. U. A., 6 idem idem.

C. Junco, para orden, Toronto, 28 barriles idem despalillado.

H. Duys, para orden, E. U. A., 36 pacas recortes tabaco.

J. B. Díaz, para orden, E. U. A., 7 tercios; 1 paca idem en rama.

Idem para orden, Argentina, 63 tercios idem idem.

Abraham Haas, para orden, E. U. A., 45 barriles idem despalillado; 6 tercios idem en rama.

MERCADO PECUARIO

INFORMACION GANADERA

La venta en pie. El mercado cotiza los siguientes precios:

Vacuno de 7.1|2 a 7.3|4 centavos.

Cerda de 11 a 15 centavos el del país y de 18 a 19 el americano.

Lanar de 8 a 9 centavos.

Matadero de Luyanó. Las reses beneficiadas en este Matadero se cotizan a los siguientes precios:

Vacuno de 30 a 32 centavos.

Cerda de 50 a 60 centavos.

Reses sacrificadas en este Matadero. Vacuno 80. Cerda 50.

Matadero Industrial. Las reses beneficiadas en este Matadero se cotizan a los siguientes precios:

Vacuno de 30 a 32 centavos.

Cerda de 50 a 60 centavos.

Lanar de 40 a 60 centavos.

Reses sacrificadas en este Matadero. Vacuno 239. Cerda 117. Lanar 53.

MERCADO GANADERO

Las operaciones de ganado vacuno en los corrales de Luyanó siguen firmes por ahora, las últimas ventas realizadas fueron sobre ganados de Camagüey y repartidos por los tenedores-receptores entre 7.1|2 a 7.3|4 centavos libra en pie.

Los arribos ahora no son tan frecuentes; pero si tenemos en cuenta las grandes entradas de estos días últimos veremos que hay para la atención del mercado.

Junio 16 de 1926.

BANCO DEL COMERCIO

Habana junio 16 de 1926

Tipos de cambio	Venta m. o.
New York cable	5|64 P.
New York vista	1|16 P.
Londres cable	4.87
Londres vista	4.86 ⅞
Londres 60 d|v	—
París cable	2.88
París vista	2.87
Madrid cable	16.12
Madrid vista	16.11
Suiza cable	19.40
Suiza vista	19.39
Milán (Italia) cable	3.65
Milán (Italia) vista	3.64
Bélgica cable	2.93
Bélgica vista	2.92
Holanda cable	40.28
Holanda vista	40.26
Hong Kong cable	—
Hong Kong vista	—

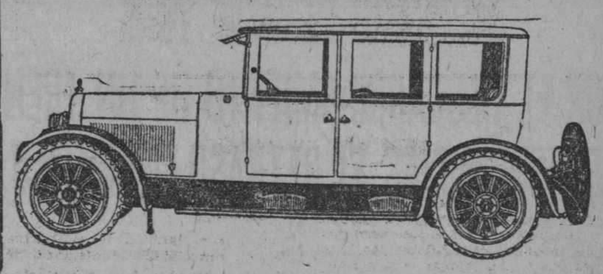

AUTOS DE USO
LIQUIDACION VERDAD A PRECIOS INCREIBLES, CON FACILIDADES DE PAGO

BUICK, cuña, 4 pas.	$200
CUNNINGHAM, cabriolet,	300
RENAULT, coupé, magnífico	400
CLEVELAND, cuña, dos pas.	350
COLE, sport, 5 pas.	300
CHANDLER, 7 pas.	300
CHANDLER, 7 pas.	100
CHANDLER, sport, 4 pas.	150
CHANDLER, sport, 4 pas.	120
ESTRELLA, turismo, 5 pas.	300
ESTRELLA, turismo, 5 pas.	400
OWEN MAGNETIC, 7 pas.	300

VENGA A VER ESTAS MAGNIFICAS GANGAS
½ CONTADO, RESTO EN 6 MESES
TENEMOS OTROS CARROS DE USO REPARADOS Y PINTADOS QUE GARANTIZAMOS.
J. ULLOA Y CIA.
P. MARTI 3 Y 5. TELEFONO M-7951.
Distribuidores de Packard, Hudson, Essex y camiones White.

Sierra San Martín
DE PEDRO RODRIGUEZ
Existencias de Cedro y Caoba de la mejor calidad y en todos los tamaños.
Picadores de Sabicú para Carnicerías.
SAN MARTIN 15. TELEFONO U-3264.
Dedalcio.

COMPAÑIA DE SEGUROS
CUBA
ACCIDENTES DEL TRABAJO E INCENDIO
La preferida por patronos y obreros.
La primera en esta República en accidentes durante el trabajo.
"Esta Compañía tiene reservas técnicas para pensiones a obreros por más de $800,000.00".
Oficinas: Tercer Piso del Edificio Robins, Obispo y Habana, Ciudad.
Teléfonos Nos. M-6901, M-6902.
APARTADO 252o. HABANA.

E.C.D. 2016

ESTACION TERMINAL

POR EL DESCARRILAMIENTO DE UN TREN DE MERCANCIAS, SE RETRASO EL CENTRAL

Regresó el Presidente del Partido Liberal. — La esposa del señor Brooks. — El Ministro de Haití llegó ayer. — Las exposiciones escolares. — El Jefe de la Judicial a Pinar del Río. El General Mendieta a Chaparra. — Un turco estafado

MOVIMIENTO DE VIAJEROS Y OTRAS NOTICIAS

MRS. RICHARD BROOKS

Ayer se dirigió al central "Caracas" la distinguida esposa del Sr. Secretario General de la Administración de los F. C. Unidos, señor Ricardo Brooks, caballeroso y correcto amigo.

LA ORQUESTA FILARMONICA

Después de celebrar en Camagüey varios conciertos regresaron ayer los profesores componentes de la Orquesta Filarmónica, a quienes esperaban en la Estación familiares y amigos.

EL PRESIDENTE DEL SENADO

Ayer mañana regresó de Santa Clara, el Presidente del Senado y del Partido Liberal, Dr. Clemente Vázquez Bello. Le acompañaba su concuño el hacendado Tirso Mesa.

EL MINISTRO DE HAITI

Ayer llegó, procedente de Haití, vía Santo Domingo el Ministro de Haití recientemente nombrado señor Armand Daquis.

EL ASESOR DE LA HERMANDAD FERROVIARIA

El Dr. Gonzalo del Cristo (Jr.) Asesor de la Hermandad Ferroviaria llegó ayer de Camagüey.

ACCIDENTE A UN TREN DE MERCANCIAS

Al tren 614, de mercancías, entre Rincón y Aguada del Cura, se le descarriló un tanque de petróleo que interrumpió las dos vías existentes en aquel lugar.

Por esta causa el tren 84, circuló entre Rincón y Bifurcación por líneas eléctricas, llegando a la Estación Terminal a las 5 y 35, en lugar de las 4 y 33, que es su hora de llegada.

El tren 17 que va a Jagüey Grande pudo utilizar una de las vías que fué expeditada pero sufrió un retraso de 20 minutos.

EL SUPERINTENDENTE PROVINCIAL DE ESCUELAS

El señor Pedro Hernández Massip, Superintendente Provincial de Escuelas, acompañado del señor Rodríguez Velez jefe técnico de aquella Superintendencia, visitó ayer las exposiciones escolares de Santiago de las Vegas, Bejucal y Güines, saliendo para este último lugar, a las 6 menos diez de la tarde de ayer.

EL JEFE DE LA JUDICIAL

El señor Alfonso L. Fors, Jefe de la Judicial, acompañado del miembro de dicha policía Fermín Figueras, se trasladó ayer a Pinar del Río, para atender asuntos relacionados con su cargo.

UN TURCOMANO ESTAFADOR

Conducido por los soldados del Ejército Nacional Constantino Zulueta y Rafael Martínez, llegó desde Palmarito de Cauto el turcómano Abdul Manuel, quien realizó distintas estafas a varios conterráneos en esta ciudad, estafas de las que tiene que responder ante el juez de la Sección Tercera.

EL JEFE DE LA ESTACION DE PINAR DEL RIO

El señor César González, Jefe de la Estación de Pinar del Río, regresó a su destino ayer.

A ISLA DE PINOS

Fueron ayer tarde a Isla de Pinos el Dr. José Socarrás, Rafael Sánchez Guerra, Mario R. de Escobar y Ozamendi, Rafael Rodríguez y señora, el padre escolapio Jaime Casteller; el teniente del Ejército, Fernando Goudet y el Presidente de la Junta de Educación de aquella localidad, Jesús García.

TREN A SANTIAGO DE CUBA

Este tren llegó con 45 minutos de retraso, y por él llegaron de Camagüey: Primo Alonso, las señoritas Graciella, Bertha y María Pérez Alderete y Felicidad Cruz; Matanzas: Aurelio Acosta, el Senador Horacio Díaz Pardo, Alejandro Alvarez, la agradable señorita Estrella Aguilar; los miembros de la policía Judicial Valentín Otero, Oscar Gibert; Cienfuegos: Arturo Baz, la señorita Luisa Cárdenas, la señora María Holguín y el joven Oscar Holguín; la señora Sagarzaro de Rodríguez; Jicotea: Sr. Luis Domínguez; Cárdenas: la señorita Fe Quirch; Cándido Sosa, Rodolfo Redondo, Dr. Leeder, Juan González Tocineta; Juan Rodríguez Pérez, Mario Villa, Jorge Deschapell, Marciano Muro, Dr. Juan Núñez Pérez, José Vallina y familia, también de Cienfuegos señor Flores Alvarez; Manguito: el teniente del Ejército Nacional Vera, Santa Clara, el Dr. Arturo Bosque, el Dr. Sterling; Antonio Piñeiro, Benigno Abello; Florencio González; constructor de hornos para quemar bagazo; Sagua: Sra. Blanca Amelia Alonso, la señora del Dr. Vadía, Rogelio Tomasino, Pedro Ruiz Tabares y familia; Aguada de Pasajeros: Ricardo Pellicer y familia; Santiago de Cuba: Dr. Pedro Lay y familia; el Dr. Eduardo Lay, la señorita Cuba de la Torre, el miembro de la Policía Judicial, Galloso; Vueltas: las señoritas Amelia y Virgilia González.

TREN A PINAR DEL RIO

Salieron por este tren: Gonzalo Llano, la señorita Matilduca Cuervo, que había llegado por la mañana; la Dra. Alicia Viamonte de Olavarría; Punta Brava Felipe Torres, La Salud: Agapito Riaño; Paso Real: Juan Gallo; Consolación del Sur: Angel Cruz; Puerta de Golpe: doctor Sergio Erbite; también a Pinar del Río el Comandante del Ejército Nacional Manolo Benítez.

VIAJEROS QUE LLEGARON

Aguacate: la señora Margot González de Rodríguez; el Dr. Gonzalo O'Brien; Caibarién: el Representante Jorge García Montes, Jesús Garlón; Cárdenas: Alberto Menéndez y señora, Pascual Iglesias; Camagüey el Alcalde de la Cárcel de la Habana, Abelardo Chapelli; el Representante Carlos de la Torre, Gustavo López; Alberto Galán; el Representante Enrique Recio Agüero y Manuel Tomé también Representante; Santiago de Cuba: Joaquín Quintana y familia; Jatibonico: Faustino Morales; Santa Clara: el Magistrado Raúl Trelles, de su viaje de inspección; Cienfuegos: las señoritas Caridad y Conchita Grosso; Ciego de Avila: Angélica Franco de Bello, Víctor Coello; San Luis (Oriente): Osvaldo Lara; Florida: Luis Gordillo y Felipe Fanés; Cunagua: el Sr. Antonio Mendoza, Administrador del Central Jaronú y Cunagua.

TREN A SANTIAGO DE CUBA

Fueron por este tren a Ciego de Avila: Antonio Freire; Bayamo: Manuel Vega, Débora Martínez; Dr. Ramón Franqui; Matanzas: Horacio Martínez Franqui; Delicias: Víctor Rodríguez; Palma Soriano: Sandalio Vega; Manzanillo: Francisco Cantón Tello, la señorita Tomasa Fernández Ramos; Colón: Carlos M. Nápoles; Luis Noroña y Mazón.

TREN A GUANE

Salieron por este tren a: Pinar del Río: Marino Costales y señora; Puerta de Golpe: Dr. Pedro Díaz; Oras: Joaquín Ruiz; San Diego de los Baños: Estanislao Cuesta, la señora Sterling de Cuesta; Adrián Troncoso; Alquízar: el Consejero Urra; Candelaria: J. M. Iglesias.

EL GENERAL EUGENIO MOLINET

A Chaparra se dirigió anoche, el asesor de la Compañía Cuban American Sugar Co., General Eugenio Molinet, acompañado de su hijo Gustavo.

EL AUDITOR DE LA AMERICAN SUGAR

El señor Folks, Auditor de la "American Sugar" fué anoche al central "Cunagua".

TREN EXPRESO LIMITADO

Por este tren se dirigieron anoche a Sancti Spíritus: Fernando Robles, Pablos Torres, Segundo Peraza; Manuel Díaz Grande; Ciego de Avila: la señorita Lucrecia Rodríguez, Luis Melcom, Dámaso Sánchez; Florida: I. Lynch; Santiago de Cuba: Abel Mestre; el Senador y General Carlos González Clavel; Doctores Antonio Lancís, Armando Barba, Federico Línder, Roberto Parajón; Leopoldo Picquez, Raimundo Pedroso, Alfonso Menenció; Camagüey: Alberto Lavín; Dr. Aquiles Betancourt, Juan Alimendo, Walfrido Rodríguez, Bernabé Sánchez Culmell; Mario Calcini; Mario Garcini, J. M. Sande; señorita Angela Alonso, Sánchez Felipe; Eduardo Caamaño; Central "Santa Marta": Alonso Almagro; Santa Clara: Manuel Duchesne, Primo Alonso; Angel Gómez; Holguín: Pedro alavera; Morón: José Joaquín Díaz y familia; Central Delicias: la señora Margot González de Rodríguez; Dr. Ramón Santana, Victoria de las Tunas: Justo Ramos; Jobabo: Mr. Wales; Jicotea: Luis Domínguez.

ISIDRO SATIDRIAN

Acompañado de familiares y en viaje de negocios fué anoche a Ciego de Avila, el surtidor de dulces de las vidrieras "Central", "Alemán", "Inglaterra", "Bengochea" y "La Terminal".

EL 603 DESCARRILADO

A las 6 y 28 de la tarde de ayer al tren 603 en el kilómetro 276 entre las estaciones de Tumba la Burra y Margarita se le descarrilaron 3 carros y se le volcaron 6 interrumpiendo la vía que se trata de expeditar con el auxilio mayor de Sagua la Grande.

Por esta causa los trenes de y para Santiago de Cuba cambiaron de ruta por Cumbre y División Cuban Central.

Desde luego, el tren 2 Expreso Limitado de hoy llegará con un retraso de más de 90 minutos.

EL CONVENIO DE LOS BULTOS POSTALES CON LOS E. U.

La Secretaría de Comunicaciones ha modificado la orden que fué dictada en diciembre

La Secretaría de Comunicaciones, por medio de la Orden Nº 8, ha acordado modificar la Orden Nº 21 dictada en 28 de Diciembre de 1925, en relación con el Convenio de Bultos Postales con los Estados Unidos de América y la ejecución del mismo.

Todos los paquetes de mercancías que no excedan del peso de 8 onzas se continuarán despachando, ordinarios o certificados. De 8 onzas a 11 libras se considerarán bultos postales.

Los remitentes que deseen recibo de la imposición de bultos, abonarán $0.05 en sellos.

Todos los Bultos Postales que vayan dirigidos a los Estados Unidos deberán remitirse a la Administración de Correos de la Habana, única oficina de cambio encargada de despacharlos.

Las oficinas designadas como de cambio, son las siguientes: Habana, Cárdenas, Matanzas, Caibarién, Cienfuegos, Camagüey, Nuevitas, Antilla, Santiago, Santa Clara, Sagua la Grande, Ciego de Avila, Guantánamo, Sancti-Spíritus y Nueva Gerona. Excepto la Habana, estas oficinas serán hasta nueva orden, solamente receptoras. Estas oficinas después de aforar los bultos, los transmitirán a las respectivas oficinas destinatarias, bajo certificado de oficio. Los aforos se practicarán en las oficinas de cambio receptoras por el Vista de la Aduana correspondiente y a presencia del funcionario de Comunicaciones que tenga a su cargo el recibo de esos bultos. El cobro de los derechos arancelarios se efectuará en la misma forma establecida para los bultos postales internacionales.

DEL CENTRO ASTURIANO

Continuó ayer la Sección de Asistencia Sanitaria, la sesión reglamentaria de mes bajo la presidencia del señor Manuel Pérez, actuando de secretario el señor Enrique Cima y el Vice-secretario Sr. Martín del Torno.

Continuó la discusión de innumeras solicitudes sibre asuntos relacionados con la asistencia de socios y otorgamiento de dietas, viajes, etc.

De sus acuerdos elevará el Informe reglamentario a la Directiva para la sección superior de dicho organismo.

CON REPIQUE DE CAMPANAS Y GRAN JUBILO POPULAR, SERA RECIBIDA HOY EN CHICAGO LA "CATEDRAL RODADA"

En el preciso momento en que el tren cardenalicio haga su aparición, las campanas de las trescientas iglesias católicas de la población dejarán oir su alegre y estruendoso repique

CHICAGO, Junio 16. (U. P.)—Mañana jueves recibirá Chicago con un estruendoso repique de campanas, el mayor que se ha oído en la ciudad desde el día del armisticio de la Gran Guerra, la llegada a la misma del Cardenal Bonzano.

En el preciso momento en que el tren cardenalicio aparezca en frente del litoral del lago, iniciando su entrada en la ciudad, las campanas de las trescientas iglesias católicas de la población dejarán oir alegres repiquetes.

En menos de una quincena, esta metrópoli se ha convertido en un inmenso altar católico. En todos los edificios notables del distrito central se encuentran los colores oro y blanco quesimbolizan al Vaticano, y de todas las ventanas y postes de telégrafos penden la bandera norteamericana y la que representa a la Iglesia Católica.

Sacerdotes con sus vestes negras se encuentran dondequiera y cruzan la ciudad de un lado al otro, saliendo y entrando en las iglesias donde confiesan a todos los fieles que desean hallarse en estado de gracia para recibir el Santísimo Sacramento.

Como preludio de la comitiva que se formará cuando lleguen los cardenales, se prepara en honor de éstos un asolemne recepción en la estación de Illinois Central donde entrará el tren a las once de la mañana, desde donde partirán los purpurados hasta la Catedral del Sagrado Nombre en la que se cantará un Te Deum que será oído por medio millón de personas.

La figura central del Congreso Eucarístico al que asistirán más de un millón de delegados de todas partes del mundo, la constituye el Cardenal Bonzano, que en nombre y representación del Papa Pío XI bendecirá a todos los concurrentes.

A la recepción en la Estación Central sólo asistirán un comité de mil personas, a cuyo frente se encuentra el Cardenal Mundelein. Los Caballeros de Colón, vistiendo uniforme de gran gala, y algunas patrullas de policía escoltarán a los príncipes de la Iglesia por las calles de la Ciudad. Los cardenales irán vestidos de púrpura, bonete y un gran sombrero de ala ancha, calzando de zapatillas de terciopelo.

El Colegio de Cardenales que vienen en el tren, al que ya llaman aquí la "Catedral Rodada", desembarcarán en una plataforma especialmente construída y cubierta de una ric aalfombra donde tras de breve cambio de saludos se organizará la comitiva.

Después del Te-Deum, el cardenal Bonzano irá al palacio del Cardenal Mundelein, que será su residencia provisional mientras dure el Congreso.

Ya están listos los planes para la celebración de los distintos actos de que se compone. Los peregrinos continúan llegando en grandes masas, y los encargados de la celebración de los festejos creen que presenciarán la inauguración más de ceiscientos cincuenta mil.

En Soldiers Field se ha erigido el mayor altar del mundo, bajo una bóveda dorada y a cuyos flancos se encuentran enormes imágenes de ángeles. En el Soliseo se han construído veinte altares, desde los que se elevarán oraciones en veinte idiomas distintos.

Cuatrocientos médicos y enfermeras expertas cubrirán el servicio de las estaciones de urgencia, situadas en toda la ciudad, para atender a las personas que sufran accidentes.

BUFFALO, Nueva York, Junio 16. (U. P.)—Ya avanzada la noche, el tren que lleva a Chicago a los nueve príncipes cardenalicios presididos por el Cardenal Bonzano, ha cruzado la línea divisoria que separa este Estado del de Pennsylvania.

Hizo seis paradas en su ruta, siendo esperado por cientos de miles de individuos que acudieron a la vía férrea para verlo pasar. En las paradas que hizo, salía a la plataforma el Cardenal Bonzano y rodeado de sus colegas bendecía a la grey católica en nombre del Santo Pontífice.

Los lugares donde se detuvo el tren fueron Albany, Schenectady, Utica, Siracusa, Rochester y esta Ciudad. Desde aquí, el tren sólo se detendrá en Elkhart y luego en South Bend, última parada antes de Cricago.

Como medida de precaución, se encuentran vigilando la ruta, 1,200 detectives de la New York Central y centenares de policías uniformados.

INFORMA LA LEGACION DEL PERU RESPECTO A TACNA Y ARICA

Las delegaciones norteamericana y peruana votaron de común acuerdo sobre el plebiscito

El Encargado de Negocios del Perú, Sr. O. Barrenechea y Raygada, nos ha facilitado copia de la importante **Circular cablegráfica**, que acaba de recibir de su Gobierno referente al palpitante problema del Pacífico, cuyo contenido es el siguiente:

"La Comisión plebiscitaria en sesión de ayer rechazó la moción del delegado chileno para que se fijara la fecha de la votación del plebiscito, y aprobó en sustitución otra del delegado americano, General Lassiter, declarando que el plebiscito es impracticable por no haber cumplido Chile con dar a los votantes peruanos las garantías por él ofrecidas, para la realización del plebiscito honrado que contemplaron el tratado de Ancón y el laudo del Presidente Coolidge.

"Las exposiciones del General Lassiter fundando su moción y refutando las alegaciones del delegado chilleno Edwards, que pretendían desconocer la facultad de la Comisión Plebiscitaria para declarar la impracticabilidad del plebiscito, son notables documentos que describen el proceso de los procedimientos chilenos, acreditan la laboriosidad, la rectitud y la energía de la Delegación americana, dan a Chile el carácter de un reo contumaz y constituyen la más solemne y concluyente justificación de la causa del Perú

"Confiamos en que eliminado ya definitivamente el plebiscito, del que el Gobierno chileno se servía como medio para dificultar toda solución y mantener el régimen de crueles atropellos que diariamente venían cometiéndose por sus autoridades en Tacna y Arica, las negociaciones en Washington proseguirán con actividad y traerán el resultado que la justicia que nos asiste y la tranquilidad del Continente reclaman".

LA SUBASTA DE OBRAS DE DRAGADO PARA STGO. DE CUBA

Será elevada al Tribunal de subastas la única proposición que se ha presentado al efecto

Como anunciamso ayer, se ha verificado la subesta de las Obras de Dragado del Puerto de Santiago de Cuba, presidididendo el acto el señor Secretario de Obras Públicas, asistiendo como vocales asesores, el Director General de Obras Públicas, el Jefe de la Sección de Personal, el de Contratos Bienes y Suministros, y el Jefe del Negociado de Mejoras en Ríos y Puertos.

Sólo concurrió un licitador a la subasta la firma de "M. J. Dady Engineering Contracting Co."

Con las consideraciones que se estimen del caso será elevada la proposición del licitador al ribunal Superior de Subastas para que éste dictamine en definitiva lo que proceda para la adjudicación oportuna.

La impresión que pudimos recoger sobre la oferta del citado postor, es de que los precios propuestos son razonables, por lo que es probable que el tribunal dictamine favorablemente a dicho contratista.

Ha llamado la atención que una obra importante como es esa no hayan concurrido más postores. Ello se debe a que las grandes compañías que se dedican a esos trabajos tienen grandes contratos con el gobierno de los Estados Unidos en las costas de la Florida, por lo cual no les interesa mover sus plantas de aquellos lugares, lo que tendrían que hacer si vinieran a contender con la casa mencionada, que es la más importante de las que realizan trabajos de esa índole en Cuba, y es una operación costosa, que solo ameritaría hacerla en obras de mucho mayor cuantía de la citada.

DE PALACIO

UN REPRESENTANTE DE UNA COMPAÑIA DE E. U., Y LA CARRETERA CENTRAL

MODIFICACION DEL REGLAMENTO DE GAS. — ARRENDAMIENTO DEL CENTRAL CACOCUM. — ACREEDORES DEL ESTADO. — LA CREACION DEL INSTITUTO FINLAY. CUBA EN LA EXPOSICION DE NEW ORLEANS

Después de las dos de la tarde, terminó el Consejo de Secretarios de ayer.

EL SECRETARIO DE ESTADO

Propuso que se concediera caracter oficial a la comisión de Cirujanos dentistas que ha ido al Congreso Dental de Filadelfia, compuesta de los doctores Weis, Martínez Azcue, Rocafort y Crab.

El Consejo accedió a ello. Los comisionados no serán remunerados.

Manifestó que la Compañía Editorial Scheer que está confeccionando un Directorio de Cuba, solicita que se le conceda la sanción oficial.

El Consejo acordó estudiar el asunto y resolver oportunamene.

EL SECRETARIO DE HACIENDA

Propuso que le fuera denegada la solicitud de arrendamiento hecha por algunas compañías del Central Cacocum, de acuerdo con lo recomendado por la Comisión de Liquidación Bancaria.

El Consejo acordó que los señores Secretarios de Hacienda y Comunicaciones estudiaran la forma de autorizar a la Comisión de Liquidación Bancaria para qu epueda usar sobres oficiales del Estado.

EL SECRETARIO DE INSTRUCCION PUBLICA

Dió cuenta de la tarea emprendida por el Coronel Serafín Espinosa, nuevo Director del Instituto y de las mejoras llevadas a cabo allí.

Así mismo manifestó que la Comisión Encargada de recopilar los trabajos inéditos del gran naturalista cubano Felipe Poey, ya había rendido su labor eficientemente.

EL SECRETARIO DE SANIDAD

Presentó un informe acerca de la necesidad de modificar el Reglamento de Drogas.

Se acordó que tanto él, como el Secretario de Justicia estudien la modificación y la redacten.

Pidió que fuera creado el Instituto Finlay, para educar funcionarios expertos en cuestiones sanitarias.

EL SECRETARIO DE OBRAS PUBLICAS

Dió cuenta de las diversas proposiciones hechas por acreedores del Estado, con objeto de obtener el pago de sus adeudos.

Se acordó que el asunto pasara a Hacienda.

Se acordó así mismo y de acuerdo con el Secretario de Obras Públicas, sacar a subasta la recogida de animales muertos y su incineración.

El propio Secretario dió cuenta también de la solicitud formulada por el Coronel Rosell, de que Cuba figure en la Exposición de New Orleans.

Este asunto quedó sobre la mesa para estudio.

LOS DEL PARTIDO POPULAR DE SANTA CLARA

Una comisión de políticos pertenecientes al Partido Popular de Villas, en la que figuraban los señores Francisco Zayas, Rigoberto Leyva y Juan Felipe Cruz, departió ayer por la mañana con el Presidente de la República a propósito de la campaña electoral de Santa Clara, manifestándole que los miembros del Partido Popular allí se sienten ligados al Partido Liberal con el que se disponen a concurrir en los comicios de noviembre en determinados cargos provinciales.

El Jefe del Estado le manifestó a la Comisión que veía con gusto que liberales y populares fueran juntos a los comicios, y continuaran así hasta aquí, identificados del mismo modo que lo estuvieron en las últimas elecciones.

Agregó que los populares deben hacer todos los esfuerzos posibles a su alcance para que esa unión se mantuviera y que será norma de su gobierno la recta aplicación de la ley y el respeto al derecho.

—En estas primeras elecciones—dijo—que se celebrarán bajo mi mando, triunfará aquél que tenga la mayoría. Y no permitiré que los Jueces aprieten, ni que los soldados coaccionen. La urna electoral de noviembre, al margen de toda influencia de mi gobierno.

EL FINANCIAMIENTO DE LA CARRETERA CENTRAL

Un representante de la Compañía neoyorquina Ulem, que se dedica a hacer caminos, acompañó ayer por la mañana a Palacio al senador Wilfredo Fernández y al doctor Domingo Méndez Capote.

Se entrevistaron con el señor Presidente de la República, tratándose del fianciamiento de la carretera central.

POLITICOS MATANCEROS

Visitaron al Presidente y le informaron de la marcha de los asuntos políticos del Partido Liberal en la Provincia de Matanzas, el Gobernador de allí y los representantes Lombard, Finales y García Bellieres.

AUDIENCIAS SUSPENDIDAS

Hasta tanto no regrese de su viaje a Oriente el Jefe del Estado quedan suspendidas todas las entrevistas concertadas hasta hoy.

EN AMENA CHARLA CON EL EMBAJADOR ESPECIAL DE BOLIVIA Y VICEPRESIDENTE DE AQUELLA REPUBLICA, SR. SAAVEDRA

"EN MI PAIS—NOS DICE—NO RIGEN DICTADURAS NI ABSOLUTISMOS; LO QUE ALLI IMPERA ES LA LEY. — MI HERMANO, EL SUPUESTO DICTADOR, VIAJA POR EUROPA. DESPUES DE LA NORMAL ENTREGA DEL GOBIERNO.—PUERTOS A BOLIVIA. — JUSTICIA

EN PLENA CHARLA

Llegó el representante del DIARIO al Hotel Sevilla a las 11 y media. La hora prefijada en cortes invitación. Saludos de ritual. El doctor Alfonso Forcade, amabilísimo, en representación de la Secretaría de Estado, ejerce las funciones protocolarias.

—El señor Embajador...

—Señor periodista.

—Yo también soy periodista en mi país.

—Oh! colegas...

Los periodistas habaneros rodean la prócer figura del señor Saavedra y éste inicia la charla, amenísima, pausada, enjundiosa.

AGRADECIMIENTO A LA PRENSA

—Estoy profundamente agradecido a la prensa cubana. Nos ha tratado como corresponde a país hermano, o una fracción de un todo. En América todos somos uno; debemos, serlo, por lo menos.

AMERICA ES UNA; CADA PAIS LA FRACCION DE UN TODO

—La primera condición para llevarnos bien es conocernos bien. Estas Embajadas Especiales cumplen, pues, una misión urgente. De aquí iremos a México, a Perú, a Brazil, a Argentina.

El señor Saavedra, se interrumpe a sí mismo.

UNA INFORMACION INCOMPRENSIBLE

—A propósito de México, exclama. Leí ayer un cable en un diario habanero, en el que se dice que los elementos radicales de la República azteca, me llaman representante de la dictadura de mi país y piden al Ministerio de Relaciones Exteriores que no se reciba nuestra visita de gratitud a la nación.

Las palabras del Embajador caen a borbotones sobre los circunstantes

¡COMO SE IGNORA A LOS BOLIVIANOS!

—Es imposible para mí comprender que se digan estas cosas. ¡Como se nos ignora a los bolivianos, señores! No hay dictadura en Bolivia. No puede haberla. El gobierno en mi país no interviene en las elecciones. Mi hermano que era Presidente y al que se le llama Dictador en esa información se halla en Europa viajando, después de haber entregado normalmente la Primera Magistratura a su sucesor que gobierna como mejor cuadra a su patriotismo; y yo, su hermano, el Vice Presidente de la República, estoy en Cuba.

EL IMPERIO DE LA LEY

—En Bolivia lo único absoluto es la ley, que todo el mundo cumple como un Imperio al que se ama. Nuestra Ley y nuestro Regimen Electoral es el mejor, el más liberal y el más amplio de América. Estamos orgullosos de ello. El gobierno no interviene en las elecciones.

LA CUESTION DEL PACIFICO

—¿Y Tacna y Arica, señor Embajador?

—Imposible. Yo no puedo dar opinión.

—Es el periodista el que entonces habla.

—El DIARIO ha tratado este asunto de un punto de vista continental.

—Tacna y Arica es una limitación a la amplitud del conflicto. El pleito, a nuestro juicio, es otro. Lo llamaremos "La cuestión del Pacífico"; cuéstión que no puede resolverse ni a favor ni en contra de ninguno de los dos países en conflicto. Si alguien quedara favorecida, esa sería la víctima de mañana, la que desde ahora iniciaría otra preparación para la "revancha".

PUERTOS A BOLIVIA, JUSTICIA PARA TODOS

—La fórmula es única: puertos a Bolivia, justicia para todos.

El Embajador nos insta para que almorcemos.

La una de la tarde.

El patio sevillano del hotel, hotel norteamericano, semeja al irnos un símbolo.

¡Era en aquel instante el Palacio de la Unión Pan Americana!

BANQUETE DEL SECRETARIO DE ESTADO A LA EMBAJADA DE BOLIVIA

Anoche se celebró en el Havana Yacht Club, el banquete que ofreció el doctor Carlos Manuel de Céspedes, Secretario de Estado, a la Embajada de Bolivia, que recorre los distintos países de la América.

Numerosas fueron las personalidades que asistieron a este acto, entre los que se encontraban la mayoría de los Secretarios de Despacho, los Presidentes del Senado y de la Cámara de Representantes, así como otras autoridades.

La Banda del Estado Mayor del Ejército, amenizará el acto.

EL VICE PRESIDENTE DE BOLIVIA, ESTUVO EN LA CAMARA DE REPRESENTANTES, SIENDO CUMPLIMENTADO

Ayer tarde estuvo en la Cámara de Representantes, girando una visita de cortesía al Presidente de dicho Cuerpo Colegislador, doctor Ramón Zayúin, el Excelentísimo señor Don Abdon Saavedra, Vice Presidente de la República de Bolivia, que se encuentra en la Habana, cumpliendo cerca de nuestro gobierno una misión diplomática.

Fué recibido cordialmente en la Cámara y cumplimentado con exquisita cortesanía por el doctor Zaydín, por los Representantes señores Bravo Acosta, Germán S. López, Manuel Tomé, Octavio Verdeja, La Torre, Rogelio Alfert; por el Jefe del Despacho de la Cámara señor Rafael Morales, por el Jefe de Información Parlamentaria señor Roberts, por el Secretario señor Octavio Valdés.

El Vice Presidente de Bolivia, a quien acompañaban miembros de la Embajada y el Encargado de Negocios de dicha República en la Habana, recorrió todo el edificio de la Cámara, admirando el despacho de la Presidencia, hecho en el más puro estilo del Renacimiento Español.

Los ilustres visitantes fueron obsequiados con champagne y tabacos.

El doctor Zaydín, Presidente de la Cámara alzó su copa, brindando por las estrechas relaciones, cada vez más firmes que existen entre Bolivia y Cuba, por la República hermana, por el Presidente de la misma, por Su Excelencia Don Abdon Saavedra, por Cuba y por el Presidente Machado.

Al elocuente brindis del doctor Zaydín correspondió en breves y sentidas palabras el señor Vice Presidente de Bolivia.

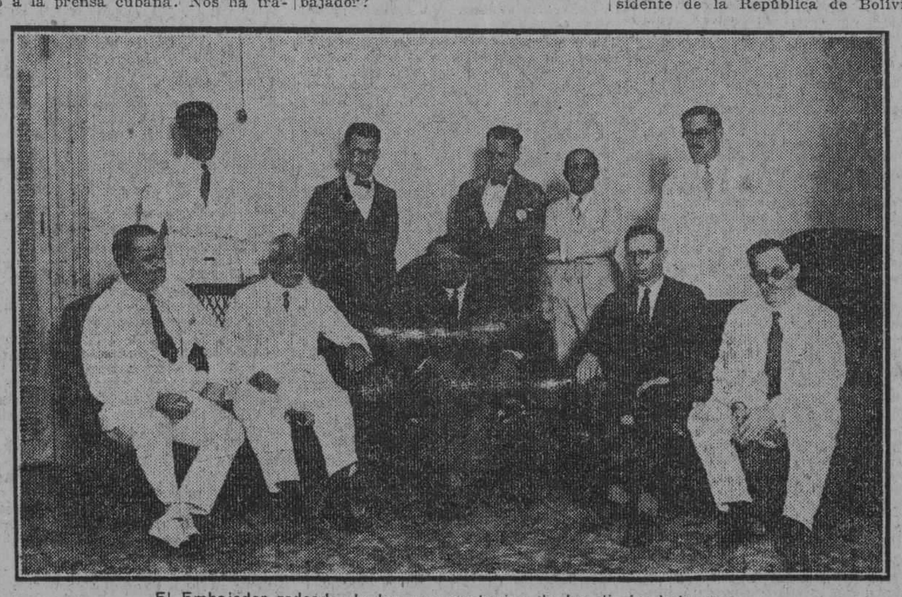

El Embajador rodeado de los representantes de los diarios habaneros

DE OBRAS PUBLICAS

LA HAVANA ELECTRIC Y EL DEPARTAMENTO DE OBRAS PUBLICAS. CAMBIARAN IMPRESIONES SOBR EEL TRASLADO DE LAS VIAS

El Departamento Legal de la Secretaría de Obras Públicas, tiene en estudio el problema planteado por la Jefatura de la Ciudad, sobre quién debe abonar los gastos del traslado de las paralelas del tranvía en aquellos lugares que así lo requiera el Ensanche y Embellecimiento de la Habana, especialmente en el parque del "Maine", que tienen que ser corridas aquellas hacia la batería de Santa Clara.

La Secretaría entiende que con arreglo a la concesión es la empresa la que está obligada a abonar los gastos, en muchos casos, pero a fin de llegar a un acuerdo entre ambas partes el asunto será motivo de un amplio cambio de impresiones entre funcionarios de la Havana Electric y de la Secretaría de Obras Públicas, para aclarar los puntos convenientemente y sin mayor lesión para los intereses de la Compañía ni para el Estado.

REMATE DE MATERIAL RETIRADO DE LOS PARQUES

El doctor Carlos Miguel de Céspedes, ha autorizado que por la Sección de Personal, Contratos Bienes y Suministros, se proceda a embargar a los señores S. Pérez y Ca., por la cantidad de $975.37 centavos que importan los gastos desembolsados con motivo de la remoción de las farolas luminosas ordenada por el Decreto Presidencial número 2371 de 28 de noviembre de 1925.

En la resolución de referencia se dispone que por los peritos de Obras Públicas y por los que designe el interesado dentro del quinto día se llegue a un acuerdo sobre la tasación y se rematen dichas farolas lumínicas por el término de 10 días, a fin de reintegrarse el Estado del desembolso que ha verificado y que se devuelva a los propietarios el remanente que hubiere.

SARNA
RASQUIRA
Se cura comodamente en diez minutos, sin baño con el
SULFURETO CABALLERO
De venta en Habana: Gran Droguería Sarrá y en todas las Farmacias de la Isla.

SERA PROCESADO EL OFICIAL DEL VAPOR "OLANCHO", CULPABLE DE LA MUERTE DE UN INFELIZ POLIZON

TELEGRAMAS DE LA ISLA

SANTIAGO DE CUBA, junio 16. DIARIO. Habana. En la tarde de hoy salió para Guantánamo el vapor hondureño "Olancho", donde ocurrió el espantoso crimen cometido con un polizón jamaiquino.

El vapor estuvo esperando el resultado de las gestiones que hacían algunos para que fuera puesto en libertad el autor del hecho, pero no les fué posible lograrlo.

El primer oficial se encuentra en el vivac y mañana será procesado.

Mañana una comisión de la colonia antillana inglesa en esta ciudad, visitará al cónsul de S. M. Británico para pedirle intervenga en el crimen cometido con el infeliz polizón William Jones.

CORRESPONSAL.

HAN RESULTADO BRILLANTES LAS EXPOSICIONES ESCOLARES

PALOS, junio 24. DIARIO. Habana.—Después de cinco días de exhibición de trabajos escolares, durante los cuales fué visitadísima, clasuróse hoy la exposición de la escuela 2. Por el gran éxito de la exposición, recibieron incontables plácemes los profesores y alumnos de dicha escuela.

DIAZ, Corresponsal.

GUANABACOA, junio 16. DIARIO. Habana. Hoy efectuóse la clausura de las exposiciones de trabajos escolares de las escuelas del distrito que fueron constantemente visitadas, demostrándose la magnífica labor que desenvolve el magisterio cubano con el examen de los hermosos trabajos presentados.

CORTES.

MISTERIOSO ROBO NOCTURNO

GUANABACOA, junio 16. DIARIO. Habana.—Vigilante Luis Barquineros constituyóse esta mañana en la casa Estrada Palma 99, domicilio de la señora María de la Paz de Montalvo, manifestándole dicha señora haber encontrado al levantarse, muerto el perro que custodiaba la casa, notando violentadas las puertas de dos cuartos existentes en el patio, faltándole prendas y efectivo por valor de doscientos pesos que guardaba en el escaparate, sin haber sentido ruido alguno durante la noche.

CORTES.

INFANTIL IMPRUDENCIA CAUSA GRAVE HERIDA A UN NIÑO

SAN ANTONIO DE LOS BAÑOS, junio 16. DIARIO. Habana. En los momentos de estar mostrando un revólver de calibre 32 el joven Rodolfo Rivas al niño Miguel Armas, dispárosele hiriendo gravemente en el vientre al infortunado niño, el que fué conducido a la clínica de emergencias de esa capital para su curación. El Juzgado actúa.

CORRESPONSAL.

UNA DESCARGA ELECTRICA MATO A UNA NIÑITA

CARDENAS, junio 16. DIARIO. Habana.—Esta tarde en el poblado de Lagunillas, fué muerta instantáneamente por un rayo, la niña de cinco años Rosita Lemes Cabrera.

GONZALEZ BACALLAO,
Corresponsal.

CONGRATULACIONES A UN SUPERVISOR

C. DEL NORTE, junio 16. DIARIO. Habana.—El teniente Manuel Morejón, destacado en este pueblo, ha sido nombrado delegado auxiliar del supervisor en el término municipal de Viñales. Exito en sus funciones deseamos al caballeroso teniente.

SANCHEZ, Corresponsal.

ATENDIBLE SOLICITUD AL SEÑOR SECRETARIO DE AGRICULTURA

LAS MARTINAS, junio 16. DIARIO. Habana.—Los comerciantes establecidos en este pueblo, reunidos en junta hoy, acuerdas dirigirse respetuosamente al honorable Secretario de Agricultura, Comercio y Trabajo, en atento telegrama, pidiendo una aclaración a la Ley de cierre de establecimientos en este barrio, concebido en los siguientes términos: "Honorable Secretario de Agricultura Comercio.—Habana. Los firmantes, comerciantes establecidos en el barrio Las Martinas, que tiene 1794 habitantes, según último censo, suplican a usted nos diga si estamos obligados a cerrer nuestros comercios que preceptúa ley cierre para barrios que pasen de 2.000 habitantes. (F.) Gonzalo Pila; Avelino Piñón; Faustino Estrada Rodríguez; Rivas; Plasenecia; Graupera; José Barquín; Alejandro Soler; Juan J. Montano; Antonio Pereira Andrade; Baños y Compañía.

H. PILA, Corresponsal.

NOTICIAS DE CAMAGUEY

CAMAGUEY, junio 16. DIARIO. Habana. En la finca Gutiérrez, del barrio Vista Hermosa, atentó contra su vida la señora Elena Aguilar, disparándose un tiro de revólver de cuyas resultas falleció momentos después. La herida era de orificio de entrada en la región temporal derecha con salido por el temporal izquierdo. El esposo de la suicida declaró que ignoraba las causas que la indujeron a matarse, si bien lo atribuía a que tuviera perturbadas sus facultades mentales. Esta tarde se verificó por los médicos forenses la autopsia del cadáver.

—Hacia esa capital marchó el doctor Gonzalo del Cristo, Jr., abogado de la Hermandad Ferroviaria.

HERRERA.

El Secreto de la belleza
Usar en el baño y tocador el
JABON DE CARABAÑA

DROGUERIA SARRÁ
LA MAYOR
SURTE A TODAS LAS FARMACIAS. ABIERTA TODOS LOS DIAS Y LOS MARTES TODA LA NOCHE.

FARMACIAS DE TURNO

JUEVES

O'Reilly, Nº 32.
Santa Catalina y Cortina.
Concha, Nº 4.
Wilson, Nº 131 (Vedado).
Jesús del Monte, Nº 230.
Flores y Zapotes.
Cerro, Nº 558.
17 entre E y F (Vedado).
Calzada entre Paseo y 2 (Vedado).
Bel

QUEJAS DE SUSCRIPTORES
Departamento Central: Habana, M-8404. Agencias: Cerro y Jesús del Monte, I-9994; Marianao, Columbia, Almendares, Buen Retiro, Quemados y Pogolotti, F.O-7090.

DIARIO DE LA MARINA

ASSOCIATED PRESS
Esta Asociación es la única que posee el derecho de reproducir las noticias cablegráficas y la información local que en este DIARIO se publiquen.

AÑO XCIV — LA HABANA, JUEVES 17 DE JUNIO DE 1926

DIERON MUERTE A UN LEOPARDO QUE HIZO 125 VICTIMAS

Durante siete años consecutivos el terrible animal burló los esfuerzos hechos para matarle

DIEZ SEMANAS TRAS EL

Gracias a una linterna eléctrica con la que logró verle de noche, un capitán pudo matarlo, al fin

LONDRES, junio 16.—(Prensa Aliada).—Conócese de los casos más notables en la historia de la caza mayor de la India, con la muerte dada a un leopardo que en los últimos años produjo 125 víctimas humanas.

El leopardo realizó sus fechorías en un área de 530 kilómetros cuadrados en la parte occidental de Garhwal, y sus víctimas fueron sorprendidas dentro de las casas o próximas a ellas. El temor a ser objeto de un ataque por parte del terrible leopardo, obligó a los habitantes de la región a encerrarse en sus casas, aun en las épocas de mayor calor. Año tras año, todos los esfuerzos que se hicieron para dar muerte al leopardo resultaban inútiles. Diecisiete indios shimkaris pagados por el Gobierno no lograron darle caza. Dos veces el animal fué cogido por sus perseguidores, una de ellas en una cueva, pero escapa y la otra en una cueva, pero en ambas ocasiones logró escapar. Las trampas, el envenenamiento de los montes próximos con estricnina, cianuro y cianuro y la activa persecución de la bestia, resultaron inútiles, al punto de que los habitantes de la región llegaron a pensar que el leopardo poseía facultades sobrenaturales.

El capitán Corbett, de Naini Tal, después de pasar diez semanas persiguiendo constantemente el leopardo, tropezó con él una noche a fines de abril pasado. Durante diez noches consecutivas había estado vigilando con una cabra amarrada como cabo. En la undécima noche, el capitán escuchó algún ruido en el camino y por medio de una lámpara eléctrica pudo ver al leopardo dando saltos. Le hizo fuego con su rifle sin resultado aparente, pero al siguiente día encontró huellas de sangre, las cuales fué siguiendo hasta encontrar muerto al leopardo en un hoyo en que había caído, a cincuenta metros de un barranco. El animal que era muy viejo, tenía más

INCENDIASE UN DIRIGIBLE EN ROMA

ROMA, Junio 16. (AP)— El dirigible N-3, hermano gemelo del "Norge", en el cual el capitán Amundsen voló sobre el Polo Norte, sufrió hoy grandes daños al producirse un incendio mientras se vaciaba su bolsa de gas. El gas ardió en pocos minutos, pero la rápida actuación del personal del hangar de Ciampino evitó que las llamas se propagasen a otras partes del gigantesco aerostato.

El N-3 fué construído para el gobierno japonés y debía ser entregado este verano por el coronel Humberto Nobile, que mandó el "Norge".

Aún cuando los daños se estiman en 200.000 liras, no se deterioraron partes esenciales del dirigible, el cual será reconstruído. Cuando comenzó el incendio solo había en la bolsa 500 metros cúbicos de gas, en lugar de los 7.000 que puede contener. Se ha ordenado una investigación oficial del suceso.

Hotel SIRENA
ABIERTO TODA LA NOCHE
ESTRELLA 3.
MAGNIFICAS HABITACIONES

Grata Noticia a los Visitantes de Cuba en New York

A las personas que viajan, les es más agradable hospedarse en hoteles donde se habla su propio idioma; sobre todo en aquellos hoteles donde los empleados que lo hablan sienten verdaderos deseos de complacer. Como nota importante, queremos informar a nuestros clientes, que el famoso cocinero español señor I. Díaz tiene a su cargo la cocina de este hotel. El hotel Alamac, que esta situado en Broadway y calle 71, es un hotel moderno, exquisitamente amueblado, todos los cuartos tienen baños y ducha. Precios especiales de verano. Tres restaurants, orquesta y baile. Visite el estupendo Congo Room y Terraza.
Todo bajo la experta dirección del señor
ANTONIO AGUERO
LATZ OWNERSHIP MANAGEMENT
Broadway and 71 Street
New York
Para hospedarse cablegrafíe directamente.

CONGRESO INTERNACIONAL DE AUTORES DRAMATICOS Y DE PUERTOS

PARIS, junio 16. (S. R.)—El Congreso Internacional de Autores Dramáticos ha designado Secretario General al delegado latino-americano, Armando Moock.

Los representantes de los puertos franceses del Sur del Atlántico asistirán al Congreso Oceánico, que tendrá lugar en Burdeos dentro de algunos días.

ESTAN PREPARANDO OTRA CONFERENCIA INTERNACIONAL

La Liga hace los trabajos de preparación de la internacional económica que habrá en 1927

ASISTIRAN MUCHOS PAISES

Como primer punto figura el de crear los estados unidos de Europa, económicamente

GINEBRA, junio 16 (Prensa Aliada).—Bajo la dirección de treinta y siete de los técnicos económicos, financieros e industriales más notables en representación de diferentes países de cinco distintos continentes, la Liga de las Naciones acaba de iniciar sus trabajos preparatorios para una conferencia internacional económica.

La conferencia propiamente dicha no se celebrará hasta 1927, pero desde el tiempo que media hasta ella, la Liga realizará un profundo estudio de la organización económica en su forma actual.

Aunque la conferencia va a ser mundial por su naturaleza, no es un secreto para nadie que el objetivo fundamental de la misma consistirá en idear los medios para la reconstrucción financiera, económica e industrial de Europa. Una vez que el continente europeo vuelva a encontrarse en las condiciones que prevalecían antes de la guerra mundial, los beneficios alcanzarán a todo el mundo.

Si bien es demasiado pronto para predecir los resultados de la conferencia, por lo menos dos de sus finalidades principales se definieron con toda claridad en la reciente reunión que celebraron los expertos que en Ginebra fijaron el programa para esta conferencia. El primero es la creación de los Estados Unidos de Europa, al menos desde un punto de vista económico. Según muchos estadistas y economistas, el mal de Europa en estos momentos radica en su división en una veintena o más de Estados industriales en competencia. Como consecuencia de ello, Europa no presenta un sólido frente económico en la competencia con los demás continentes, sin tener en cuenta ademas las grandes pérdidas que sufre por sus propias rivalidades internas. Europa hállase en el caso, por esta razón, de organizar la paz industrial del mismo modo que trata de lograr la paz política. Para poder acabar con las barreras aduaneras, las restricciones a la importación y exportación y otros obstáculos que rodean a todos los Estados europeos, Europa confía crear una colaboración económica tal que pueda decirse que iguala a la existente entre las comunidades de los Estados Unidos de América.

En segundo lugar, los industriales europeos esperan llegar a convenios entre los Estados sobre cada una de las ramas de la industria, tales como la metalúrgica, la textil, la química, los transportes, etcétera, en virtud de los cuales todos los países trabajarían juntos hacia un mismo fin en vez de intentar perjudicarse unos a otros. En una palabra, desean aplicar virtualmente la idea del "trust" norteamericano a todas las principales industrias de los países europeos, a fin de poder competir con los demás continentes y al mismo tiempo auxiliar su propia situación económica. Otra importante finalidad que Europa espera alcanzar por este procedimiento es la de controlar la producción en todas las industrias, de manera que ninguna industria ni país padezcan superproducción.

Mientras tanto, los preparativos para la conferencia se están realizando según estas tres líneas generales:

Primera: agricultura, hacienda y población, esta última incluyendo el enojoso problema de la emigración.

Segunda: producción industrial, incluyendo la materia prima, control de la producción, distribución y aduanas.

Tercera: Comercio y mercados, incluyendo la libertad de comercio, restricciones en las importaciones y exportaciones, monopolios y comercio interior.

TEMPERATURA EN LAS PRINCIPALES CIUDADES DEL MUNDO

NUEVA YORK, junio 16.—(UP)—Esta ciudad ha disfrutado hoy de uno de los días más fríos que en primavera ha experimentado nunca, pues el termómetro no subió más allá de 65 grados y llegó a bajar 54. La temperatura media fué de 60, doce grados menos que la media del año anterior.

Según la edición de París del "New York Herald" la temperatura en otras ciudades importantes ha sido:

París, 72 grados Farenheit.
Londres, 68 grados.
Bruselas, 62 grados.
Niza, 72 grados.
Ostende, 66 grados.
Washington, 64 grados.

SALVADOS LOS TRIPULANTES DEL "CIUDAD DE NAPOLES"

TOKIO, junio 16.—(A. P.)—Todos los tripulantes del vapor mercante inglés "Ciudad de Nápoles" fueron salvados en las primeras horas de la mañana de hoy por el crucero "Kasuga" y el destroyer "Urakaze", según radiografió el comandante del "Kasuga" al Ministerio de Marina. Setenta y tres tripulantes fueron recogidos del buque inglés, que naufragó el martes a unas 150 millas al sur de Tokio.

53.000 HOMBRES EN EL EJERCITO ACTUAL DE MEJICO

En Méjico, por orden presidencial son clausurados los centros de estudio donde haya desórdenes

EXPULSION DE ENFERMOS

Todos los extranjeros que estén enfermos o inútiles para el trabajo serán expulsados

CIUDAD DE MEXICO, junio 16. (S. R).— En los primeros días de julio próximo y por disposición de la Secretaría de la Guerra serán revistadas separadamente las unidades militares por una comisión designada al efecto. La medida tiene por objeto formar el cuadro general del Ejército, que según los datos oficiales cuenta actualmente con 53 mil hombres de todas las armas.

La comisión estará integrada por militares y médicos, para que dictaminen si todos los soldados se encuentran aptos para servicio, siendo los deseos del General Amaro dar de baja a todos los enfermos y defectuosos.

QUIERE DISOLVERSE A LOS ESTUDIANTES CON MANGAS DE AGUA

CIUDAD DE MEXICO, junio 16. (S. R.)— Ha surgido con caracteres de violencia el conflicto estudiantil, ocasionado por la medida dictada por los centros superiores clausurando los cursos de preparatoria y anexo de la Escuela Superior.

Cuando apareció la noticia se produjo tremenda alarma entre los estudiantes, que ignorando los motivos de tal medida formaron una comisión que se dirigió a la Secretaría de Educación Pública, donde se le informó que no sabían si la clausura era temporal o permanente. Después seentrevistaron con el Director de la Escuela Superior, y de la reunión salieron tan disgustados los estudiantes que bajaron las escaleras dando estentóreos gritos de huelga. Quísose que los disolvieran los bomberos con mangas de agua, pero no tuvieron necesidad de entrar en acción porque los muchachos se apaciguaron.

Dicen los estudiantes que tienen el temor de queel cierr edure todo el resto del año, basándose en las declaraciones hechas por el Presidente Calles y el Secretario de Educación señor Puig Causarnes hace poco tiempo, que sería clausurado todo centro de educación en que ocurriera el más leve desórden.

EXPULSION DE EXTRANJEROS ENFERMOS O INUTILES EN MEXICO

CIUDAD DE MEXICO, junio 16. (S. R).— Extraoficialmente se sabe que la Secretaría de Guerra, en cooperación con el Departamento de Salubridad Pública, llevará a cabo la expulsión de todos los extranjeros enfermos de padecimientos incurables e inutilizados para trabajar sin contar con elementos de subsistencia. Tal acuerdo provino de una sugestión hecha por Salubridad Pública basado en que los chinos que tienen invadidos los Estados de Sonora y Sinaloa fueron expulsados para evitar la mayor propagación de la tracoma que padecían, cosa que puede hacerse con todos los demás extranjeros.

QUEJASE EL EMBAJADOR SHEFFIELD CONTRA LA CONFEDERACION OBRERA MEXICANA

CIUDAD DE MEXICO, junio 16. (AP).— James R. Sheffield, Embajador de los Estados Unidos en México, se ha quejado oficialmente al Ministro de Estado, Ldo. Aaron Sáenz, de las amenazas formuladas por la Confederación Mexicana de Obreros sobre confiscación de una industria de que es dueño el ciudadano norte-americano E. B. Welch, en la capital mexicana. Aun cuando la Embajada de los Estados Unidos ha rehusado hacer declaraciones oficiales sobre el particular, hemos podido obtener la información por conductos fidedignos.

A consecuencia de una controversia con los obreros, la Confederación Mexicana del Trabajo clausuró la fábrica "El Globo" en abril último. El embajador Sheffield que visitó el Palacio de Relaciones Exteriores, en compañía de Arthur Bliss Lane, primer secretario de la embajada, informó al Secretario Sáenz, que aquella Confederación había extraído de la fábrica material valorizado entre $17.000 y 20 mil pesos, y que había notificado a Mr. Welch que confiscaría toda la fábrica a menos que pague a sus obreros una indemnización de cinco mil pesos por el tiempo que duró la huelga y que a la vez los readmita en sus puestos.

OBREROS QUE RENUNCIAN A 50 000 PESOS DE INDEMNIZACION

VERACRUZ, junio 16 (AP).—Los obreros huelguistas de la Compañía Petrolera "El Aguila", en Minatitlan han rehusado aceptar la indemnización que les ofrece la compañía alrededor de $50.000, alegando que ésta pretende indemnizar a los sindicados para seguir trabajando con obreros libres. Prefieren ceder la indemnización, a cambio de que los huelguistas reingresen en sus empleos y la empresa reconozca a la Unión, para tratar colectivamente.

La Compañía ha publicado un aviso anunciando que las cantidades correspondientes están a la disposición de los indemnizados. Mientras tanto, sigue el conflicto.

EL JEFE DE LA DELEGACION CATOLICA MEXICANA DETENIDO AL SALIR PARA CHICAGO

CIUDAD DE MEXICO, junio 16. (UP).— Luis Orvananos, abogado mexicano que representa al Arzobispo Mora, jefe de la Iglesia Católica en México, ha sido arrestado por agentes del Gobierno en el preciso momento en que tomaba el tren que había de conducirlo en unión de otros doscientos cincuenta delegados al Congreso Eucarístico que se celebrará en Chicago.

Orvananos es abogado muy importante y uno de los directores de los Caballeros de Colón. Representa muchos intereses clericales en el país. Su esposa y sus hijos continuaron, en el tren al salir éste para Chicago.

El capitán Padovani y cuatro de sus compatriotas fascistas hallaron la muerte en Nápoles al derrumbarse un balcón

NAPOLES, Junio 16. (AP)— El capitán Aurelio Padovani, por mucho tiempo figura prominente en el fascismo, y cuatro de sus amigos, perdieron hoy la vida al derrumbarse un balcón desde el cual dirigía la palabra el primero a un grupo de sus admiradores. Otras treinta personas sufrieron heridas.

El capitán Padovini fué el fundador de la organización fascista en Nápoles, y una de las figuras más conspícuas del fascio en sus primeros tiempos. En mayo de 1922, él y una gran parte de los fascistas napolitanos, dimitieron como protesta contra la admisión en el partido del diputado nacionalista Rocco. Mussolini tuvo que ir a Nápoles para arreglar el asunto. Poco despues, los fascistas napolitanos, reunidos en asamblea magna, proclamando su lealtad y estimación al Duce, pidieron que volviese Padovani a ocupar el cargo de comandante de la milicia fascista en el territorio de Nápoles.

CONTINUA SIN HALLARSE SOLUCION AL CONFLICTO CREADO POR LOS OBREROS HULLEROS BRITANICOS EN HUELGA

Los propietarios han asegurado a Mr. Baldwin que se convendrá en las ocho horas en ciertos distritos, lo que será causa de que casi la mitad de los obreros aceptará el jornal actual

DESPUES DE SEPTIEMBRE SE AJUSTARAN LOS JORNALES

El partido laborista por su parte acordó hacer la más firme oposición a los planes del gobierno sobre la reorganización de la industria carbonífera, planes que juzga inadecuados

LONDRES, junio 16 (B. W. S.) Las nuevas proposiciones para la normalización de la situación carbonífera, hechas por el primer ministro Baldwin en la sesión de la Cámara de los Comunes anoche, se basan en que se dictarán enseguida disposiciones que darán a propietarios y a mineros la opción de acordar las ocho horas de trabajo diario, a pesar de la existencia de la ley de las siete horas. Los propietarios han asegurado a Mr. Baldwin que se convendrá en las ocho horas en ciertos distritos, lo que producirá que casi la mitad de los obreros mineros del país aceptará los actuales tipos de jornales para julio, agosto y septiembre, y para la otra mitad se consultará la reducción esperándose que sea un diez por ciento menos de la oferta anteriormente hecha. Después de septiembre, se ajustarán los jornales de acuerdo con los resultados obtenidos en octubre por la industria, tomando como base los tres meses anteriores. En caso de ser aceptadas esas proposiciones, el Gobierno está dispuesto a proseguir adelante con su programa legislativo.

Además dentro de poco se presentará un proyecto de ley para facilitar el desenvolvimiento de las negociaciones en las nuevas minas a fin de duplicar el importe de los derechos al mineral, con el objeto de financiar las facilidades de trabajo requeridas tales como establecimientos de baños en los pozos de las minas y restringir el empleo de hombres de menos de dieciocho años, a excepción de los que están actualmente trabajando o inscriptos como mineros desde abril último. Esa ley también dará facilidades para la consolidación, pero no obligará a ella sino después de tres años, si se viera que los resultados no son satisfactorios. Estudiánse otros puntos, tales como las agencias de ventas y el acarreo de los vagones, y habrán de ser resueltos ahora también.

Los quince millones de pesos del subsidio del Gobierno están disponibles todavía y según las circunstancias habrán de ser utilizados convenientemente para la ayuda a la industria minera.

El primer ministro Baldwin puso en aviso a los miembros del Parlamento para que tenga en cuenta que las medidas de reorganización recomendadas en el informe de la Real Comisión y que el Gobierno habrá de poner en efecto, no cambiarán inmediatamente el estado fundamental de la industria. Aunque se admite la eficacia del sistema, señálase que el mínimun de jornal pagado en Inglaterra es superior a lo pagado por los competidores lo cual les ayuda a hacer frente a la producción inglesa y derrotarla en los mercados consumidores.

NO ACEPTAN LOS LABORISTAS LA IDEA DEL GOBIERNO

LONDRES, junio 16 (AP).— El Comité Parlamentario del Partido Laborista acordó hoy hacer la más firme oposición a las proposiciones formuladas ayer en la Cámara de los Comunes por el primer ministro Baldwin, sobre reorganización de la industria carbonífera. Los diputados laboristas, en una reunión especial presidida por Mr. Ramsay Mac Donald, aprobaron por unanimidad una moción en el sentido de declarar que la exposición por el Gobierno de su país sobre la crisis carbonera, y especialmente en cuanto a la ampliación de la jornada de trabajo, constituía una violación de las recomendaciones contenidas en el informe de la Real Comisión.

También acordó el Comité declarar que la política del Gobierno resultaba inadecuada para resolver los problemas de esa industria, que era una rendición a las demandas de los dueños de las minas y que se había adoptado calculadamente para prolongar y agravar la lucha industrial en las cuencas carboníferas.

MacDonald ha expresado la opinión de que, la proposición del primer ministro Baldwin en pro de una parcial suspensión de la jornada de las siete horas, servirá para mantener más firmes a los obreros en la huelga.

VOTACION FAVORABLE AL GOBIERNO DE CANADA

OTTAW, Canadá, junio 16.—(A. P.)—Al cabo de diez horas de incertidumbre sobre la suerte del Gobierno liberal del Canadá, la Cámara de los Comunes rechazó un voto de censura por 113 contra 107. Los conservadores basaron su actitud en que el Gobierno no había sabido cumplir sus promesas, y concretamente, por abandonar su programa de devolver a la provincia de Alberta sus naturales recursos, que ahora domina el Gobierno central.

EL PRINCIPE DE DE GALES, EN BUSCA DEL FANTASMA

Aparece éste de tiempo en tiempo en el palacio de Windsor, siendo varias las personas que lo vieron

ASCOT, Inglaterra, Junio 16.—(UP)—Se dice que el Príncipe de Gales ha organizado una caza nocturna del fantasma que se asegura frecuenta esta posesión de la real familia, como una de las diversiones que ofrecerá a los huéspedes invitados de los Reyes de Inglaterra.

El espectro es conocido" como la dama negra del Castillo de Windsor" y se dice que encarna el espíritu de la Reina Isabel, que se entretiene en aparecer de cuando en cuando por esta su antigua residencia y que recientemente tuvo la ocurrencia de hacerlo cuando la llegada de los Reyes.

En la leyenda relacionada con la aparición del fantasma, no hay ningún elemento de mala suerte. La mayor parte de los individuos de la real familia, de los criados, centinelas y resto de la servidumbre, están acostumbrados a considerar al fantasma como algo muy familiar, que se aparece frecuentemente en ocasiones y que luego se está meses y años sin visitarlos.

Del fantasma se habla desde hace muchos años y se asegura que hizo su primera aparición auténtica en el año 1897, siendo el primero que lo vió el teniente Carr Glyn, de la guardia de granaderos, una noche de Febrero de ese año, encontrándose a altas horas en la biblioteca de la reina con el espectro de una dama vestida con traje medioeval que con velo negro sobre su rostro saltaba por una puerta y desaparecía en el salón siguiente. La Princesa Alicia, condesa de Athlone, es una de las personas emparentadas con las reales familias que ha visto al fantasma.

Los que forman la partida encargada de buscar al fantasma prometieron el más estricto silencio, pero no ha podido conservarse el secreto, y todo Windsor y todo Ascot, que es lo mismo que decir todo Londres, están intrigados en la solución que tenga esta novísima partida de caza.

ITALIA RESTRINGIRA SU IMPORTACION

ROMA, junio 16. (U.P.)—El Ministerio de Economía Nacional ha comenzado una campaña que tiene por objeto disminuir en lo posible las importaciones sobre todo de aquellos productos que se elaboran en el país. El Ministerio obligará a todos los comerciantes que coloquen una etiqueta indicando el país de origen e imponiendo penalidades por faltar a la verdad.

La importania de esta medida es extraordinaria y basta un solo ejemplo para dar idea de la misma: a pesar de que Italia construye automóviles de todas clases, en los tres primeros meses de este año, han importado de los Estados Unidos 3,003 máquinas de esa clase.

INCIDENTE CONTRA MUSSOLINI EN LA CAMARA HUNGARA

BUDAPEST, Hungría, 16. (A. P.) El Presidente del Consejo de Ministros, conde Bethlen, se vió hoy muy apurado durante la sesión de la Asamblea Nacional cuando, en presencia de diplomáticos extranjeros, el diputado de la oposición Geza Malacitch dijo que Mussolini es un ratero.

Los diputados gubernamentales surgieron inmediatamente en sus escaños, aclamando al dictador italiano. Ello no obstante, se espera que Italia pida explicaciones por la vía diplomáática, al igual que ha hecho con análogos incidentes acaecidos no ha mucho en la capital de Checo-Eslovaquia.

USTEDES SE BAÑAN CON
BOMBA "PRAT"

INFLUENCIA DE LA CONCIENCIA MORAL EN LOS ANIMALES

Un profesor de la universidad de Berna ha hecho interesantes estudios sobre este asunto

EMIGRACION ALEMANA

Según Stressemann, Alemania se abre paso rápidamente entre los demás países del mundo

BERLIN, Alemania, junio 16.—(Prensa Aliada).—"Los animales no sólo pueden pensar, sino que poseen también una conciencia sensible y una moral bien definida" aseguró el profesor Richard Herbertz, conocido psicólogo alemán, que enseña en la Universidad de Berna, Suiza. En la revista "Die Gartenlaube", el doctor Herbertz dá a conocer numerosos incidentes que ilustran las cualidades éticas de los animales. Por ejemplo, cuenta de un perro, que hallándose sólo en la cocina, acercóse a oler un pedazo de carne, vaciló en sus deseos, y se alejó, volviéndose a acercar hasta que finalmente, vencido por un escrúpulo moral, abandonó la cocina y dejó intacto el almuerzo de su amo.

De la misma manera, el doctor Herbertz describe que una golondrina madre, decidió abandonar su nido, y volar desde Alemania al Sur; pero al verse sola se acordó repentinamente de los polluelos abandonados y le remordió la conciencia y regresó al nido.

"Existen razones para creer—declara el psicólogo—que la ética de los animales dece ser interpretada como la del hombre".

En relación con el asunto, este hombre de ciencia suizo asegura que los animales pueden pensar. Duda de la exactitud de la teoría popular de que los animales aprenden sólo escarmentando. Discute los experimentos hechos por los hombres de ciencia alemanes con cinocéfalos en Tenerife, España. Relata que un cinocéfalo enjaulado no podía alcanzar un plátano con su brazo y que hizo un lazo con una paja, la pasó por entre los hierros de la jaula y de esa manera logró apoderarse del ambicionado plátano.

AUMENTA LA EMIGRACION ALEMANA

BERLIN, junio 16.—(S. R.)—El Departamento de Estadística informa que sigue en aumento la emigración hacia América. El año pasado salieron de Alemania 62,600, en el antepasado 58,300, en tanto que en los meses que van transcurridos de 1926 llegan a 30.000 los emigrantes alemanes.

ABRESE DE NUEVO LA SOCIEDAD GERMANO-JAPONESA EN TOKIO

BERLIN, junio 16.—(S. R.)—La Sociedad Germano-japonesa de Tokío, que fué suprimida durante la guerra, después de haber contribuído al mejoramiento de las relaciones entre ambas naciones, se ha constituído nuevamente en aquella capital bajo el patronato del Vizconde de Gote Jogochi, del Conde Jongibawa y del Príncipe Kato, habiendo sido nombrado presidente honorario el Regente del Imperio.

UNION ECONOMICA GERMANO AUSTRIACA

BERLIN, junio 16.—(S. R.)—El Ministro de Comercio de Viena, refiriéndose a la reciente ratificación comercial austro-germano, declaró que significaba un nuevo progreso en el camino ascendente de lograr la completa unión económica entre Austria y Alemania, no debiendo descansarse ni desmayarse hasta alcanzarlo totalmente.

ALEMANIA SE ABRE PASO RAPIDAMENTE

BERLIN, junio 16.—(S. R.)—El Canciller Stresemann, dirigiéndose a los corresponsales de periódicos extranjeros, dijo que se regocija de la rapidez con que se ha abierto paso Alemania entre los pueblos del mundo durante los últimos años, teniendo la convicción fundamental de que no podría cumplir su misión histórica sino mediante la cooperación efectiva de todos para el desarrollo de los nuevos planes y formas de organización en la vida internacional. "Aunque abundan las dificultades—dice el doctor Stresemann—los últimos acontecimientos y los que seguirán, demostrarán los resultados de la fecundidad en el trabajo y la tenacidad en el progreso que pareció estancarse en el mes de marzo pasado en Ginebra. En efecto, el mismo estridente egoismo nacional allí demostrado, predispuso las conciencias en favor de los pueblos que luchan por las nuevas formas colectivas y así es como en septiembre quedará completa la obra".

SIGUE VOLANDO HACIA DINAMARCA EL TENIENTE BOLVED

TOKIO, junio 16.—(AP)—El teniente Bolved, terminó hoy el vuelo sobre mar del Japón y llegó a Pingyang, en Corea, en viaje desde Osaka. Ayer Bolved voló desde Tokio a esta ciudad. Mañana saldrá de Osaka para Harbin, Manchuria, tercera etapa de su vuelo de regreso a Dinamarca.

D'OISY LLEGA A CHINA EN VUELO A PEKIN

CHITA, Siberia, junio 16.—(AP)—Hoy llegó a esta ciudad el aviador francés capitán Jorge Le-Pelletier D'Oisy, que está haciendo el vuelo París-Tokio. Había salido ayer por la tarde de Irkutsk.

INCORPORASE AL SOVIET PARTE DE MONGOLIA

TOKIO, junio 16. (UP).—Informes recibidos en el Ministerio de Relaciones Exteriores indican que la Unión de Repúblicas Socialistas Soviets verá aumentado su territorio en breve por la incorporación al mismo de una sección de la Mongolia. Al mismo tiempo, se sabe que el ejército de Mongolia recibirá del Gobierno de Moscou la cantidad de dos millones de fusiles.

La capital del nuevo territorio se llamará Krasnui. Se han dado órdenes a los cónsules japoneses para que investiguen el particular.

NUEVO MINISTRO DE HACIENDA NOMBRADO PARA CHINA

PEKIN, junio 16. (A. P.)—El doctor Wellington Koo se ha hecho cargo del Ministerio de Hacienda de China, lo que se considera en círculos bien informados como indicio de que el doctor Koo asumirá muy en breve la dirección del Consejo de Ministros. El doctor Koo ha sido Ministro en Washington.

ARISTIDES BRIAND TRATA DE FORMAR NUEVO GOBIERNO

Después de consultar con el Presidente Doumergue quedó en formar su décimo ministerio

GOBIERNO INDEPENDIENTE

Visitará a los principales jefes de los grupos del Senado, excepto a los realistas y los comunistas

PARIS, junio 16.—(A. P.)—Aristide Briand aceptó ecta tarde la tarea de formar un Gabinete no partidista, con el fin de resolver los problemas financieros y políticos que reclaman inmediata solución en Francia. Ayer mismo había presentado Briand la dimisión de su noveno Ministerio poco después que su ministro de Hacienda, Raul Peret, renunciara a la cartera por la falta de apoyo que encontraban sus proyectos para salvar el franco.

Briand aceptó hoy la misión de formar su décimo Ministerio después de la consulta que el presidente Doumergue hizo a los jefes de todos los grupos de la Cámara de los Diputados y del Senado. La mayor parte de los políticos recomendaron la formación de un "Gabinete de Unión Nacional", bajo la jefatura del "hombre de Locarno". La primera dificultad con que ha tropezado Briand ha sido la negativa del ex primer ministro Herriot, a formar parte de un Gabinete de coalición. El presidente de la Cámara de los Diputados que lo es también del partido radical, había celebrado una conferencia con los que fueron miembros de su Gabinete, los cuales, según se tiene entendido, se manifestaron contrarios a la entrada de los radicales en cualquier Ministerio que no fuese de coalición radical y socialista.

A pesar de este obstáculo, Briand ha insistido en agotar todos los esfuerzos para formar un Gobierno no afecto a ningún partido en particular. Pedirá al ex presidente Poincaré que se haga cargo de la cartera de Hacienda y visitará a todos los jefes de los principales grupos del Senado, excepto los realistas y comunistas, para que participen en un supremo esfuerzo final para restablecer la hacienda francesa.

La tarea que Briand ha echado sobre sus hombros equivale a la formación de una nueva mayoría en el Parlamento mediante el apoyo de moderados y conservadores. Los socialistas se oponen a todo Gabinete de unión nacional, pero, además, no podrían tomar parte en el que trata de formar Briand debido a un reciente acuerdo adoptado por la conferencia del partido. Los radicales están divididos: la mitad de ese grupo, que lo integran ciento treinta y dos miembros, se opone a toda colaboración con los demás grupos, excepto el socialista y el republicano socialista.

Con la colaboración de Poincaré y otros jefes de los grupos moderados, Briand confía en fortificar su reciente mayoría de la Cámara, compuesta de moderados y conservadores. De este modo espera obtener apoyo sólido por parte del Parlamento para las medidas que se propone introducir a fin de estabilizar el franco.

La primera noticia que circuló inmediatamente después que Briand aceptó el mandato del presidente Doumergue para formar un nuevo Gabinete, contenía los nombres de varias de las figuras más importantes en la política francesa. Aparecía Luis Marín, jefe del antiguo bloque nacional, al frente de la cartera de Justicia, sucediendo a Pierre Laval; Flandin, sucediendo a Laurent-Eynac en el Ministerio de la Aviación, y Dariac, en lugar de Daniel Vincent en la cartera de Comercio. Se espera que retengan sus carteras Painlevé, ministro de la Guerra; Leygues, de Marina, y Durand, del Interior. Briand, como es natural, continuará al frente del Ministerio de Estado.

ES POSIBLE LA RENUNCIA DE PILSUDSKI

BERLIN, junio 16. (U.P).—El corresponsal de la "Telegraphen Union" en Varsovia informa que se rumora que de un momento a otro presentará el mariscal Pilsudski la renuncia de su cargo de Ministro de la Guerra.

Se cree que el general Seligovski, que ganó con las armas el distrito de Vilna para Polonia, lo sucederá en el puesto.

De la misma fuente ha llegado otra noticia que dice que los socialistas polacos exigen la inmediata disolución de la Dieta Polaca, pero que el primer ministro Bartel no ha hecho caso de esa resolución.

EL ARRIESGADO FAVA VISTO FRENTE A GIBRALTAR

NAPOLES, junio 16. (UP).—El capitán Terencio Fava, de la Torre del Gredo, que trata de recorrer la distancia que media entre este puerto y Nueva York en un pequeño barquichuelo que mide solo 18 pies, pasó ayer frente a Gibraltar. Lo vió un vapor italiano que marchaba a las Azores, al que Fava gritó que anunciara a los napolitanos que gozaba excelente salud y ánimos cada vez más elevados, con los que esperaba llegar a Nueva York.

FELICITACION AL BRASIL, ENVIADA POR LOS E. UNIDOS

Se asegura que fué dada al señor Presidente Bernardes, por el embajador norteamericano

NIEGASE LA INTERVENCION

Parece que China, imitando el ejemplo del Brasil, también se retirará de la Liga

GINEBRA, junio 16. (A. P.) En los círculos de la Liga de las Naciones se recibió hoy con indescriptible sorpresa la noticia, procedente de Río Janeiro, asegurando que el Embajador de los Estados Unidos había felicitado al Presidente Bernardes por la actitud del Brasil hacia la Liga de las Naciones.

La noticia ha venido a revivir y robustecer la impresión aquí predominante de que el Gobierno de los Estados Unidos había influído cerca del Brasil para que desarrollara una enérgica actuación hasta obtener un puesto permanente en el Consejo. Estos rumores circularon persistentemente durante la sesión de marzo de la Asamblea de la Liga, en que Brasil trató de votar la admisión de Alemania.

NIEGASE LA INTERVENCION NORTEAMERICANA

WASHINGTON, junio 16. (A. P.) Varios funcionarios de la Secretaría de Estado han desmentido categóricamente que este departamento haya tenido participación alguna, ni directa ni indirectamente, en la controversia de la Liga de las Naciones, que culminó en la reciente separación de Brasil de este organismo.

Han circulado rumores de la participación norte-americana ,tanto en Río Janeiro, como en Ginebra. Antes de que la Secretaría de Estado tuviera nuevas noticias de estos rumores, recibió un cablegrama del Embajador en el Brasil negando haber felicitado al Presidente Bernardes por la retirada del Brasil de la Liga. El Secretario Kellogg estima que no debe publicar una nota oficial desmintiendo esos infundios porque ayudaría a darles importancia.

CHINA TAMBIEN SE RETIRA DE LA LIGA

GINEBRA, junio 16. (A. P.) Informa el diario "Le Genevois" que China, imitando el ejemplo del Brasil, se retirará de la Liga de las Naciones en este otoño, por estimar que en este organismo no están debidamente protegidos los intereses chinos. La noticia aun no se ha confirmado.

LAS TROPAS FRANCESAS OBTIENEN TRIUNFOS EN SIRIA

BEIRUT, junio 16.—(UP) — Las tropas francesas asaltaron las alturas de Bankus, donde los rebeldes drusos se encontraban fortificados, causándoles más de cien muertos. Como resultado de esta victoria preparan su sumisión algunas tribus.

Rankus se encuentra a 32 kilómetros al Norte de Damasco y ha sido una posición rebelde desde hace mucho tiempo.

Los drusos son vencidos paulatinamente en la larga lucha que mantienen contra la permanencia de la dominación francesa impuesta en este país por mandato de la Liga de las Naciones.

NORTEAMERICA COBRA DE EUROPA 77 MILLONES DE PESOS POR INTERESES

WASHINGTON, junio 16. (SR)—Remitidos por diez naciones deudoras de Europa, ingresaron ayer en las cajas del Departamento del Tesoro de los Estados Unidos, 77 millones de pesos por intereses de deudas.

VIAJES A
PARIS
55 DIAS DE EXCURSION por $860.00
85 DIAS DE EXCURSION por $1.150
115 DIAS DE EXCURSION por $1.450
En estos precios está comprendido el pasaje de ida y vuelta en primera clase, hoteles y manutención completa de primer orden, billetes de teatros, excursiones y otras diversiones.
EN ESTAS EXCURSIONES CADA INDIVIDUO VIAJA COMPLETAMENTE INDEPENDIENTE.
SALIDA EN TODOS LOS VAPORES FRANCESES.
PIDA FOLLETO EXPLICATIVO
PARISIANA
AMARGURA 11
Compañía Trasatlántica Francesa
O'Reilly 9

E.C.D. 2016

DIARIO DE LA MARINA

FUNDADO EN 1832

DIRIGIDO HASTA 1919 POR DON NICOLAS RIVERO Y MUÑIZ.
DIRECTOR: JOSE IGNACIO RIVERO Y ALONSO.

Editado por la Compañía DIARIO DE LA MARINA (S. A.) cuyo programa consiste "en la defensa de los intereses generales y permanentes de la Nación cubana, de los especiales de la colonia española establecida en la misma y de la unión y armonía entre los diversos elementos que conviven en el país."—Art. 1o. de los Estatutos.

Presidente: Conde del Rivero. Secretario: Manuel Abril y Ochoa. Tesorero: Joaquín Pina.

ADMINISTRADOR: JOSE SOBRINO Y GONZALEZ

OFICINAS: Habana..... DIARIO DE LA MARINA. Nueva York..... Broadway at 71st. St.. Madrid..... Arrieta núm. 9. París..... 61 Boulevard Haussmann.

PRECIOS DE SUSCRIPCION

HABANA		PROVINCIAS		EXTRANJERO	
1 mes.	$ 1.60	1 mes.	$ 1.70	3 meses.	$ 6.00
3 id.	„ 4.80	3 id.	„ 5.00	6 id.	„ 11.00
6 id.	„ 9.00	6 id.	„ 9.50	1 año.	„ 21.00
1 año.	„ 18.00	1 año.	„ 19.00		

TELEFONOS:

Quejas de Suscriptores.	M-8404	Deportes.	M-4833
Anuncios Económicos.	A-3856	Secretaría de la Empresa.	M-7714
Anuncios Administración	A-5334	Secretaría de la Dirección	M-9785
Redacción.	A-0301	Fotógrafo.	M-6844
Repórters.	M-6144	Imprenta.	M-9665

PASEO DE MARTI 103 APARTADO 1010 CABLE: DIARIO, HABANA

MIEMBRO DECANO EN CUBA DE "THE ASSOCIATED PRESS"

EDITORIALES

LA JUNTA NACIONAL DE DEFENSA DEL AZUCAR

El proyecto de ley del doctor Cortina, creando la Junta Nacional de Defensa del Azúcar, sufre, después de aprobado por el Senado, un penoso estancamiento. La Cámara introdujo en el proyecto algunas enmiendas, el Senado no las aceptó, y de acuerdo con la Ley de Relaciones entre ambas ramas del Poder Legislativo, resulta indispensable el nombramiento de una Comisión mixta que armonice o resuelva las diferencias.

Hasta aquí todo es normal, ajustado a las prácticas legislativas; pero es el caso que después de conocida la necesidad de la Comisión Mixta, la Cámara ha celebrado varias sesiones sin que haya designado los Representantes que deben formarla. ¿Descuido, obstrucción, rivalidades personales o políticas, influencia ejercida por elementos interesados en que no pase la ley? No lo sabemos; nos hallamos en presencia del hecho, no conocemos su explicación.

La Cámara, en estos días de selección y designación de candidatos para las próximas elecciones de Noviembre, no celebra sesiones regularmente, pero cabe pensar que no tardará en reanudar sus tareas para discutir y aprobar los Presupuestos y resolver otras cuestiones urgentes. Una de éstas, es la designación de los miembros de la Comisión mixta a que venimos refiriéndonos. El mes de Junio no debe terminar sin que la Cámara haya cumplido con ese deber, ya que la necesidad de atender a la defensa de nuestra producción azucarera es más apremiante cada día.

Un cablegrama de ayer de nuestro servicio, transmitido desde Washington, nos informa que la Cámara de Representantes de los Estados Unidos se encontraba discutiendo un proyecto de ley, por el cual se introducen modificaciones en las disposiciones vigentes sobre alimentos, autorizando el uso del azúcar de maíz en ciertos productos alimenticios comerciales, a fin de dar mayor salida al citado dulce. Esta noticia, aparte de las consecuencias más o menos considerables que pueda producir, reduciendo el mercado del azúcar de caña en la nación vecina, demuestra hasta qué punto y con qué tenacidad se pone en acción la política económica preconizada por Mr. Coolidge, de lograr que los Estados Unidos se basten a sí mismos, produciendo todo género de substancias alimenticias y de materias primas sin tener que acudir por ellas a los mercados exteriores. Frente a pueblos que con tan infatigable energía velan por la defensa de sus intereses, la indefensión en que nos encontramos a causa de nuestros descuidos y nuestra imprevisión, forma un contraste muy doloroso. ¿Acaso no basta para impresionar a nuestros legisladores, y llamarlos al cumplimiento de sus deberes?

La organización de la Junta Nacional de Defensa del Azúcar, tal como la establece el proyecto de ley del doctor Cortina, puede que adolezca de defectos. Tal vez las enmiendas introducidas por la Cámara no basten a hacerlos desaparecer y sea preciso un estudio más completo del asunto por la Comisión mixta que se nombre. Todo ello puede ser cierto y, sin embargo, no disminuye en un ápice la necesidad que hemos indicado de que dicha Junta se cree cuanto antes para centralizar, activar y dirigir los estudios que deben servir de base a una legislación sabia y prudente de protección y defensa de nuestro azúcar, así como para contribuir a fijar las grandes líneas de nuestra política agraria. No es posible que viviendo entre pueblos que tienen una vigilancia constante sobre sus asuntos, luchando con formidables competidores armados de todas las armas, en medio de una depresión más fuerte y acentuada a medida que el verano avanza, Cuba continúe con los brazos cruzados, entregada a los vaivenes de la suerte, sin intentar siquiera dirigir sus propios destinos en materia tan importante. Las perspectivas de nuestra industria azucarera, y con ella del porvenir de la República en lo económico, son muy obscuras. No es hora de obstrucciones, de personalismos, de descuidos ni de "politiqueos", sino de trabajar y de cooperar para poner a salvo los intereses fundamentales de la Nación. Confiamos en que la Cámara de Representantes habrá de entenderlo así y dando de lado a la pereza o a pasioncillas de corto alcance, se dispondrá a nombrar sus representantes para la Comisión mixta en la primera sesión que celebre, ayudando a dotar al país de un organismo defensivo de su industria más considerable.

NUESTRA ACTITUD EN EL CASO DE TACNA Y ARICA

Los cables procedentes de Santiago de Chile y de Washington que publicamos en la mañana de ayer, dejan en el ánimo una desconsoladora impresión de pesimismo sobre la espinosa cuestión de Tacna y Arica. El laudo arbitral del Presidente Coolidge para resolver la disputada posesión de ambas provincias mediante un plebiscito, ha terminado en un completo fracaso; según la agencia cablegráfica a causa de que Chile se ha negado a aceptar las condiciones acordadas por los Estados Unidos y el Perú. La Cancillería chilena sostiene, desde luego, que la mayoría de la Comisión plebiscitaria trataba de imponer condiciones contrarias a las bases fundamentales del laudo y a la soberanía y dignidad de Chile. Por otra parte, se anuncia que las gestiones iniciadas hace algunos meses por el Secretario de Estado de Washington, Mr. Kellog, cuando ya se preveía el fracaso del plebiscito, para llegar a una transacción por la vía diplomática, se darán por terminadas también de un momento a otro, con resultados igualmente deplorables. Cerradas las puertas a la conciliación, queda el problema en pie con todas sus peligrosas posibilidades para la paz de América. Con profunda pena estampamos en el papel estas tristes palabras.

Cuba no tiene en este enconado pleito de vecinos y de hermanos, otro interés que el de la paz y la confraternidad panamericanas. Amigos de Chile, amigos del Perú, amigos de Bolivia, no podemos, por motivos de sentimiento, inclinarnos de un lado ni de otro, ya que los tres pueblos cuentan con nuestro sincero y leal afecto. Como jueces, no tenemos que terciar en la cuestión, pues no lo somos en este caso, ni tenemos a nuestro alcance los antecedentes y las pruebas para un fallo imparcial. No se nos escapa que la justicia tiene sus exigencias y que es un deber, muy penoso de cumplir en ciertas ocasiones, pero muy imperativo para todos los periodistas de nuestra América, el de contribuir a que el derecho resplandezca y se respete, porque el derecho es, en último término, la garantía suprema de nuestros pueblos y el baluarte más firme de la paz y de la independencia nacional de todos. No pretendemos, pues, abstenernos de fallar en la cuestión, por el egoísmo temeroso de quien desea quedar bien con todos y no captarse enemistades en ninguna parte. Muy menguados seríamos si adoptásemos esa actitud acomodaticia, que nos incapacitaría para la alta función confiada a la prensa en nuestras democracias.

Pero es un hecho evidente que si un árbitro de espíritu tan recto como Mr. Coolidge, y un diplomático tan experto como Mr. Kellog, no han encontrado manera apropiada de determinar de qué lado está el derecho, viéndose en la necesidad el primero de recomendar una apelación al voto popular para decidir en justicia sobre la soberanía de las dos provincias, sería un proceder muy ligero, impropio de la gravedad del caso, que nosotros pretendiésemos, a miles de leguas de distancia, con un conocimiento somero de los antecedentes, dictar un fallo merecedor de respeto. El DIARIO DE LA MARINA, consciente de su deber y de las responsabilidades de la prensa digna del aprecio público, jamás se reserva su opinión por egoísmo, prudencia o cobardía, sobre un asunto de interés nacional o internacional, cuando hay el deber de exponerla. Pero tiene una conciencia tan clara de sus obligaciones morales y de su deber de velar por la paz de América, que jamás aventurará un juicio sin todas las garantías de acierto, sobre cuestiones tan delicadas y que tan directamente tocan al sentimiento nacional de cada país.

Amamos la justicia y la paz. De ahí que nuestro más vivo anhelo sea que ni una ni otra sufran quebranto. Ni indiferentes ni parciales. Amigos dispuestos a cualquier sacrificio en bien de todos, somos nosotros con toda lealtad.

VERSOS SELECTOS

RITORNELLO

Por aquí pasé con ella.
Era igual la noche bruna;
temblaba la misma estrella;
brillaba la misma luna.

Su mano quedó en la mía
como un agua que se estanca;
¡su pobre mano tan fría!
¡su tierna mano tan blanca!

Por aquí pasé con ella.
Era igual la noche bruna;
temblaba la misma estrella;
brillaba la misma luna.

Ya el amor se hizo recuerdo,
y por la azul lontananza,
evocándolo, me pierdo,
absorto en la remembranza.

Por aquí pasé con ella.
Era igual la noche bruna;
temblaba la misma estrella;
brillaba la misma luna.

¡Siempre tras una ilusión!
¡Siempre amando y recordando!
¿Hasta cuándo?
¿Hasta cuándo, corazón?...

Gustavo Sánchez Galarraga.

LA OPOSICION QUE HAY EN FRANCIA A QUE SE RATIFIQUE EL ACUERDO DE PAGO DE LA DEUDA DE GUERRA A EE. UU.

(Por Tiburcio CASTAÑEDA)

Las dificultades que han surgido a última hora en París, mientras estaba Monsieur Arístides Briand en Ginebra tratando de sortear dificultades en cuanto al desarme como medio de evitar las guerras, tienen su origen en algo más grave que la dimisión del Ministro de Hacienda, Monsieur Peret, porque al fin y al cabo hay allí eminentes financieros que pudieran sustituirle; pero todo el proyecto de arreglo financiero radical, caía por su base si no se ratificaba en la Cámara el acuerdo firmado en Washington sobre el pago de la deuda de guerra entre el Embajador francés Monsieur Berenger y el Secretario de Hacienda Míster Mellon.

Los Estados Unidos han aprobado en su Cámara de Representantes ese convenio, y hubiera sido bien fácil el ratificarlo en el Senado; pero temiendo un desaire el Gobierno de los Estados Unidos no ha presentado ese Pacto el Senado, en espera de la ratificación de la Alta Cámara francesa.

Y la oposición a aprobarlo preocupaba al Gobierno francés, porque si se rechazaba por el voto de los socialistas el Pacto de pago de deuda en la Cámara de Diputados caía por su base todo el Plan financiero internacional que se había concertado en principio con los Estados Unidos. Porque, como ya he escrito en un artículo sobre esta materia, de esa aprobación definitiva del concierto de pago por parte de Francia a los Estados Unidos pende que éstos hiciesen un considerable préstamo a la Nación francesa que le permitiera combatir victoriosamente la baja del Franco, y coadyuvar a la venta por parte de Alemania de los Bonos hipotecarios sobre sus ferrocarriles e industrias en diversos mercados mundiales y principalmente en los Estados Unidos, a fin de que las Naciones acreedoras de Alemania por el concepto de Reparaciones, pudieron obtener una gruesa suma, sin esperar al goteo de la anualidad.

Y es evidente que todas estas esperanzas cimentadas en el previo Pacto de pago por Francia a los Estados Unidos, emanado de los gastos de la Gran Guerra, se desvanecían si el Pacto no se ratificaba por Francia.

Y aunque Briand estuviera tentado de disolver el actual Consejo francés y de convocar nuevas elecciones no podría hacerlo sin invalidar el Pacto de pago o por lo menos de dejarlo en suspenso.

De ahí que Briand, a mi juicio, antes de llegar a pedir al Presidente Doumerge un Decreto de disolución de las Cámaras, tratará de formar un Gobierno de Coalición para aprobar el acuerdo de pago de deuda de Francia a los Estados Unidos.

Una parte de la opinión francesa, teme que si Alemania dejase de pagar por cualquiera causa las Reparaciones, Francia, haciendo honor a su firma, tendría, sin embargo, que seguir pagando a los Estados Unidos; y como en el Pacto Berenger-Mellon firmado en Washington no se mencionó siquiera esa posibilidad de cesar Alemania en el pago de las Reparaciones, porque el Gobierno de los Estados Unidos se negó a ello, es claro que Francia tendría que pagar la anualidad al Gobierno de Washington aunque no la recibiese de Alemania.

PROPOSICION DE BRUNO-VARILLA

El Coronel Philippe Bruno-Varilla ha publicado en el periódico de París, L'Oeuvre, un proyecto de pago que, sin modificar el actual de Berenger-Mellon, permitiese a Francia hacer una manifestación, sin que fuese preciso que la aceptasen los Estados Unidos; de modo que tendrían que hacerla la Cámara de Diputados y el Senado en el momento de la ratificación.

Propone Bruno-Varilla, después de advertir que Poincaré y Tardien aplauden esa solución, que sin modificar el texto del acuerdo Berenger-Mellon, Francia pudiera hacer una declaración unilateral en la siguiente forma, en la Cámara de Diputados:

"Considerando que no sería honorable asumir la obligación de hacer grandes pagos a los Estados Unidos, que serían mucho mayores aunando a ellos los que Francia debe hacer a Inglaterra, sin determinar de que fuentes de ingresos se derivarían las cantidades que debe entregar:

Considrando que la suma anual de 250 millones de pesos es el término medio de la anualidad que Francia había de pagar desde 1942 a los Estados Unidos y a Inglaterra:

La Cámara decide que aplicará al servicio de la anualidad del Pacto Berenger-Mellon la mitad de la suma en oro que reciba de Alemania por Reparacions bajo el Plan de los Peritos Internacionales, debiendo pagar a la Gran Bretaña su anualidad con la otra mitad de las Reparaciones.

Como no es la primera vez que se ha querido hacer esa salvedad tanto por Caillaux cuando presidía la Comisión francesa que estuvo en Washington, como por Berenger, no parece que quisieran los Estados Unidos aceptar era condicional aun en la forma de simple manifestación.

PROPOSICION DE LOS SOCIALISTAS

El día 10 del corirente un socialista, Vincent Auriol, presentó en la Cámara de Diputados, al efecto del pago a los Estados Unidos e Inglaterra, la siguiente proposición:

"Los pagos estipulados en el Proyecto Berenger-Mellon se harán en billetes francos y quedarán depositados en Francia hasta que se realice la estabilización del Franco, en cuyo momento se entregarán a Francia.

El objeto de ese Diputado socialista es evitar que la compra de dollars para el pago a los Estados Unidos con francos depreciados produzcan una mayor baja en ese papel moneda.

Cien socialistas notificaron a la Cámara de Diputados que ellos votarían conta el Pacto Berenger-Mellon; y la duda está en si Briand podría obtener la ratificación de ese pacto sin el voto de esos 100 socialistas.

ALEGORIA - - - - - - - - - - - - - Por Abela

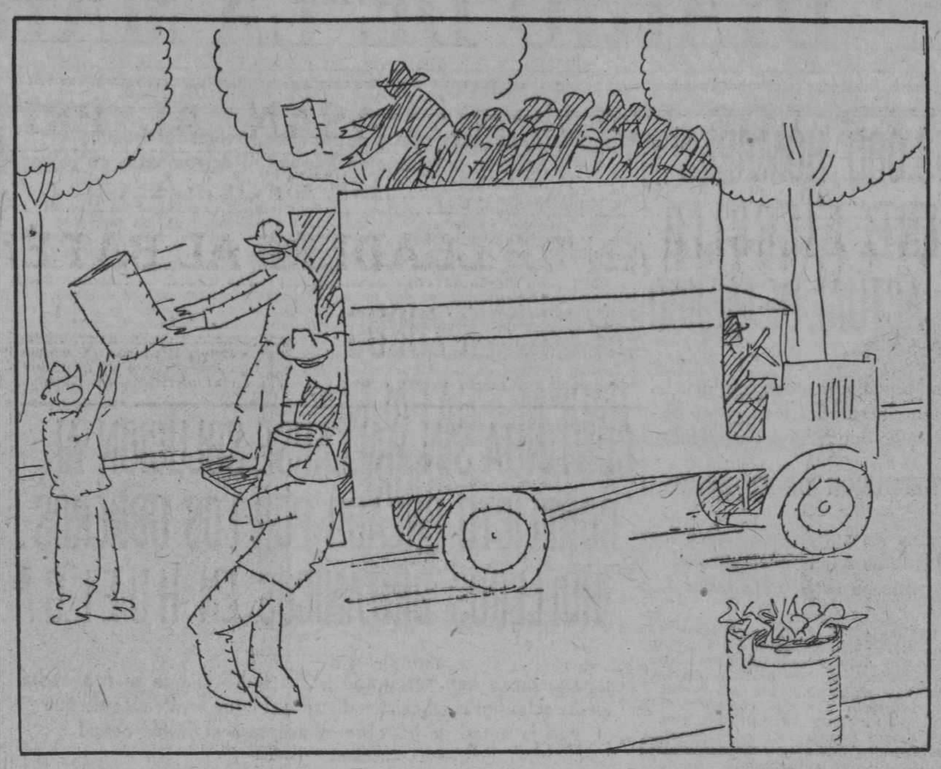

La Carroza del Exito.

La Mala Vida en el Teatro

Por Enrique GOMEZ CARRILLO

(Especial para el DIARIO DE LA MARINA)

Un empresario que organiza turnés para la América española se ha propuesto llevar a Cuba, a México, a la Argentina, la obra típica de Francis Carcó. "Este poeta de la mala vida parisiense—dice—, ha llegado ya a colaborar con escritores católicos y académicos como Paul Bourget". Y a él le parece que esto es bastante para que los pueblos del nuevo mundo absuelvan, con los ojos cerrados, las fantasías crueles y escabrosas del pintor de las costumbres de los barrios bajos de la gran metrópoli latina. A mí mismo me lo ha asegurado. Y luego, de muy buena fe, me ha preguntado:

—¿No cree usted que tendré éxito inmenso?...

—Tal vez sí—le he dicho.

Pero no sin agregar en seguida:

—Tal vez no...

Porque, en asuntos de esta índole, no conozco a nadie que sea augur seguro. Aunque confieso que, en efecto, en **Paname** existen elementos que, para públicos como el de Cuba, el de Argentina, el de Chile, el de Colombia, siempre curiosos de los **rincones de almas exóticas**, pueden constituir las bases de un triunfo. El medio en que se desarrolla la acción tiene, desgraciadamente, aromas pecaminosos demasiado fuertes, aunque hay en su fondo, como en el de las novelas de Tolstoi, un resplandor evangélico, que la redime. El genio del autor, hecho de matices muy delicados dentro de una atmósfera de gran violencia, constituye una especie de estado de gracia en el pecado. Sus héroes, según parece, se expresan en el más puro "argot" de las barreras. Son apaches que tienen el aspecto exterior y el tono estereotipado de los caballeros de la **pegre**, estilizados por la literatura naturalista. Pero en ellos se nota a menudo algo que no existe en los Bubús de Charles Loxuis Philipe, ni en los Polites de Bruant, ni en los Julots de Henri Hirch. Ese algo, es la poesía, la ternura, la misericordia.

Observad a Milord en la odisea de **Paname**. Un día, cuando más tranquilo se halla entre sus amigos y sus amigas, en uno de esos bailes que nuestros abuelos llamaban de candil, una dama muy bella y muy lujosa se le acerca. Es una extranjera que quiere conocer el mundo singular de los apaches. ¡Ha oído contar tantas historias románticas sobre sus amores y sus crímenes! Dentro de la monotonía de la existencia moderna, arreglada de una manera casi mecánica, y desprovista de todo elemento de sorpresa, los únicos seres que aparecen como rebeldes contra la disciplina burguesa, son los protagonistas del pintoresco drama de los barrios bajos. Sin oficio, sin familia, sin escrúpulos, sin moral, viven al amparo de las sombras ante el cruel horizonte de la cárcel y del hospital. Pero en medio de sus zozobras, tienen, para consolarse de la miseria, el orgullo de no someterse a ninguna ley y de saborear con labios voraces las embriagueces de la pasión.

—Ese, milord—murmura la bella y caprichosa yanqui—, me gusta, con su gorra y sus ojos crueles.

Por su parte, el joven bandido, alucinado por los collares de la dama imprudente, piensa en lo fácil que sería seguirla, penetrar detrás de ella en su casa y despojarla de sus joyas después de darle una puñalada en el pecho. Y como para esas almas la acción es una consecuencia inmediata del ensueño, he allí a nuestro hombre, pocos días más tarde, penetrando en la alcoba de Winie por la ventana. Toda la pieza, todo el secreto de la pieza se halla en esta escena. Sorprendido por la bella millonaria en el momento en que va meterse en el bolsillo lo que ha encontrado sobre una mesa, le devuelve lo que ya consideraba como cosa suya. Entonces, suavemente, irónicamente, imperiosamente, ella lo interroga, ella lo halaga, ella lo provoca, ella lo seduce, ella lo doma.

—En otro tiempo—dice él—, yo era muy feliz, pues con el producto de mis robos podía llevar una vida regalada. Ahora, desde que encontré a Savoneta, ya no es lo mismo.

—Sí—contéstale la extranjera—, una mujer es un obstáculo en la vida.

—Yo lo pienso a veces.

—¿Y a cometido usted muchos robos?

—Sí... Robar no es nada. Se abre una puerta, se entra... Lo terrible es cuando hay que matar.

—A veces hay un placer en eso también... Yo conozco a una mujer que mató a su amante después de darle un beso...

—¿Es usted esa mujer?

—¡Quién sabe!... Pero ¿y usted? Hace un momento, cuando yo lo sorprendí con mis joyas, noté que tenía usted en las manos un cuchillo... Si yo hubiera gritado, ese cuchillo... Démelo usted...

—Sí... No... Devuélvame usted mi cuchillo...

—Allí sobre la mesa lo pongo. Déjelo usted allí. Lo que yo querría saber es si vino usted solo.

—Sí, solo... ¿Por qué no habría de venir solo? Yo no tengo necesidad de ayudantes. Sobre todo, para una mujer. Trate usted de escapar, de llamar en su auxilio. Mi cuchillo...

—Milord, dígame usted francamente si no ha venido usted por el deseo de volver a verme.

—No sé... No... ¿Por qué me pregunta usted esas cosas?...

—Bueno, pues márchese usted ahora...

—¿Me echa usted así? Yo no soy de los que se dejan tratar como perros... Yo la tengo a usted a merced de mi voluntad...

—Márchese usted... no hable alto... Vamos, fuera...

—No, no; no me marcharé...

Y así, poco a poco, tratando de defenderse contra el imperio de la mujer que lo ha cautivado, el apache acaba por dejarse atar con cadenas de flores al carro de la Venus caprichosa.

—Es curioso—se dice él mismo—, es raro... Yo había venido para robar, para matar si era necesario... ¿Por qué he cambiado al verla, al sentir su perfume?... Es preciosa... Es más fina que Savoneta... Es una mujercita que provocaría mil peleas en nuestro barrio y por la cual todos los amigos se desafiarían... Yo la guardo para mí...

En realidad la que lo guarda a él, es ella. Ella lo domestica, ella lo transforma, ella lo pule, ella le enseña dulces palabras, ella le inculca el gusto del lujo.

—¡Si me vieran mis compinches!...

¿Por qué pensar siquiera en ellos? Allá, en su antiguo barrio, entre el baile del candil y el cabaret ahumado, no hay más que sobresaltos y miserias. Para beber mal y comer peor, es preciso que Savoneta haga una conquista cada día o que él se robe algo. Allá los hoteles en los cuales se alojan los buenos amigos, son oscuros y sucios. Allá no hay medio de dar un paso sin ver la sombra de algún policía que amenaza... ¡En cambio aquí!... Aquí todo es aroma, suavidad, confort, elegancia, riqueza, deleite, calma.

Y tan dulce es el idilio entre el apache convertido y la aventurera enamorada, que cuando llega el momento en que el interés le ordena a ella volver a América, decide llevarse a su amigo para vivir con él cual si fuera su marido. Y él, naturalmente, acepta. Pero la víspera del viaje, oyendo un bandoleón de los de su baile, que toca un tango lánguido, Milord siente en su alma la nostalgia de su existencia de antaño, la melancolía de su lujo inútil, la necesidad de sus congojas pasadas, y abandonando Winie con sus millones, vuelve al antro en que sus compinches preparan tal vez un robo para comer al día siguiente...

La aventura, en sí misma, no tiene nada de original. No es más que la trasposición de un estado de ánimo muy conocido. Milord resulta un hermano de las Manón y de las Sfo hermano de las Manón y de las Safo que, cansadas del lujo que antes han deseado, lo abandonan para volver a la miseria y al vicio. Lo nuevo, lo que da un valor positivo a la comedia de Carcó, es el ambiente de simpatía en que se hallan colocados los malandrines.

—Yo no reniego—ha dicho el mismo dramaturgo hablando con un repórter—, de ninguno de mis apaches. Al contrario. Un día u otro explicaré lo que pienso de ellos, en un libro de psicología. Por ahora, lo único que deseo es hacer ver hasta qué punto, en el fondo, las almas poseen resortes de ternura que las hacen hermanas gemelas de las almas buenas.

Y si me decís que tal vez esto no es muy exacto, os contestaré que el talento de Carcó consiste precisamente en haceros aceptar sus paradojas cual un reflejo de la realidad...

París, mayo.

DE NUESTRA REDACCION EN NEW YORK

DOS EPISODIOS

Por ANTONIO ESCOBAR

ESPECIAL PARA EL "DIARIO DE LA MARINA"

En el Congreso ha habido, en estos días, dos episodios que se han salido de lo normal y han servido para amenizar el espectáculo.

En el Senado, Mr. Underwood, que sigue siendo el más notable de los políticos demócratas, y por esto se quedará sin ser Presidente de los Estados Unidos, al apoyar una proposición para reformar el reglamento de esa respetable Asamblea, puso un ejemplo comparativo tomado del juego del "poker". Varios Senadores, afectaron no conocer ese juego, porque "la hipocresía es un homenaje del vicio a la virtud". Y la Alta Cámara rió.

Otro miembro de ella, Mr. Shortridge, de California, declaró que según el Tribunal Supremo del Estado de Kentucky, el poker "no es un juego de azar, sino una combinación puramente científica". Más risas.

Mr. Robinson, que es el jefe de la oposición democrática, pregunto a su correligionario si era perito en aquel juego.

—Siempre—le respondió Underwood—procuro ser sincero. He jugado al poker, pero siento tener que confesar que no soy fuerte en él. Y esto—agregó—me ha sido demostrado de una manera muy sensible.

Y aquí ya las carcajadas fueron "fragorosas"—como dicen en Italia—porque estas palabras significan que a este hombre de alto mérito el haberle tirado a Jorge de la oreja le había costado bastante dinero.

En el otro episodio, desarrollado en la Cámara de Representantes, el protagonista ha sido Mr. Sosnowiski, enviado al Congreso por el Estado de Michigan. Su nombre es polaco; pero no sé si él que lo porta es judío o gentil; en este país abundan los israelitas, venidos de Polonia, que son los más ortodoxos, y, también, los más simpáticos, por lo mucho que se les ha perseguido.

Se discutía en la Cámara un proyecto de obras públicas relativo al río Illinois. El orador sostenía que los partidarios de este proyecto estaban dispuestos a confabularse con los de un canal, favorecido por Mr. Dempsey, Representante de Nueva York; y dijo:

—Ya no tenemos escrúpulos en lo que atañe a robos. Así, pues, Mr. Dempsey, venga usted con su proyecto y le ayudaremos a sacar de la caja del Tío Sam más de medio millón de dollars.

Este lenguaje no pareció parlamentario a la mayoría de la Cámara, la cual, a propuesta de Mr. Madden, resolvió que las palabras de Mr. Sosnowski no apareciesen en el "Record", o "Diario de Sesiones"; pero como han sido telegrafiadas a la prensa, serán conocidas desde Cayo Hueso hasta la frontera del Canadá.

Al Honorable Sosnowski no se le ha impuesto corrección alguna; ni la ha pedido el injuriado Mr. Dempsey. En otros Parlamentos no se procede con tanta lenidad. Si en España, en la egira anterior a la presente, cuando había Cortes, un Senador o un Diputado hubiera puesto de ladrón a uno de sus colegas, el Presidente le habría caído encima para obligarle a retractarse de todo lo dicho y a dar plena satisfacción al ofendido.

Recuerdo que el año 72—ya hace rato—en las últimas Cortes del rey Amadeo, siendo el gran demócrata Rivero Presidente del Congreso de los Diputados, uno de estos, llamado Olavarrieta, elegido por Asturias y que había sido marino mercante, dijo que, según rumores que habían llegado hasta él, había en aquella Cámara quienes recibían dinero por ayudar la causa de los separatistas cubanos.

Rivero lo trató sin la menor consideración, aunque era, como él, del partido radical. Lo forzó a declarar que, ni directa ni indirectamente había querido ofender a nadie; que tenía por imposible que hubiera hombres políticos capaces de cometer aquella indignidad; y que había hablado en un momento de aberración. El Sr. de Olavarrieta quedó como un mentecato; y no se volvió a saber de él.

En el Congreso americano no se hila tan delgado. Y el desenlace que ha tenido el "ex abrupto" del Honorable Sosnowski se parece a una escena de "Los Dioses del Olimpo", traducción española de "Orfeo en los infiernos", deliciosa zarzuela francesa, puesta en música por el ilustre Offenbach.

Los Dioses celebran sesión, presidida por Júpiter; y uno de ellos, Marte, insulta a Baco. Este reclama; y el Presidente ordena al ofensor que explique sus palabras.

Y dice Marte:

En cuanto a la de "truhán",
en ella me ratifico;
las demás, no las explico,
porque bien claras están.

Júpiter: Con tan noble explicación queda el agravio deshecho.

Baco: Pues me doy por satisfecho.

Júpiter: Se levanta la sesión.

Y, descendiendo del Olimpo al Parlamento británico, véase este caso en que al ofendido le hubiera valido más no reclamar. En la Cámara de los Comunes habló un día el admirable orador liberal Gladstone; le contestó Lord Robert Cecil, el que después fué marqués de Salisbury y jefe del partido conservador.

Dijo que uno de los argumentos empleados por Gladstone era "digno de un leguleyo". El orador liberal se consideró ofendido y pidió una "apología", como dicen en Inglaterra y aquí.

Esta fué la "apología" presentada por Cecil:

—Me apresuro a declarar que no he tenido la menor intención de ofender... "a los leguleyos".

A TRAVES DE LA VIDA

POR HECTOR DE SAAVEDRA

El otro día salvé la vida a un hombre; ayer le salvé la vida a una mujer, con la gracia de que no era una jovencita linda, porque hacer servicios a las señoras bonitas es como prestar dinero... en hipoteca. Estos actos humanitarios que en la Habana me hubieran valido la nueva condecoración que se acaba de inventar, aquí han pasado desapercibidos.

El hombre que me debe la vida iba por Broadway y se cruzó con una mujer guapísima que "usaba" unas pantorrillas estupendas. Como él iba en sentido contrario, torció la cabeza y continuó mirando sus andares mientras proseguía, lentamente, su camino, dejando al cuerpo que avanzara sin ojos de piloto.

Hay gentes que discurren por las calles, mirando las musarañas. Lo que esta vez distraía a mi hombre no era una musaraña, pero ello no quita que muchos anden como si marcharan de espaldas. No sé si el hombre era un papanatas, pero el caso es que siguió persiguiendo con la vista a la buena hembra que se alejaba y para no perderla se bajó de la acera.

Un automóvil, amarillo por cierto, venía "corriendito" "corriendito" como dice un mexicano que es mi amigo, y estaba ya a un metro ¡qué digo! a una vara de Burgos, que es la medida para vender telas, en Cuba, a causa de que es la más corta, cuando prontamente le eché mano a un brazo y de un fuerte tirón lo monté sobre la acera y hasta le dí su magulladura contra un poste.

El hombre se volvió airado e iba sin duda a requerir el revólver para matarme, pero como no estaba en la isla de Cuba se contuvo, y entonces vió que rozando el contén pasaba rápidamente el terrible "yellow cab." Comprendió el peligro que había corrido y sin duda vió con la imagen de la buena hembra, a su cuerpo yaciente en el Necrocomio.

—¡Gracias!—dijo, al fin, repuesto del susto.

—He tenido que proceder algo bruscamente.

—¡Le debo a usted la vida!

—Una pierna a lo sumo contestó yo modestamente

—¿Desearía usted tomar algo? ¿Ice cream soda?

—No, señor. Muchas gracias.

—¿Qué puedo hacer por usted?

Se me ocurrió, al momento, que había salvado la vida a un millonario y que este, en agradecimiento, me iba a proteger asociándome a su fortuna. Pero a poco que reflexioné me dije: —¡Millonario y sin dé la mano? ¡"Ni Pepe Olano"! Aquí no resulta ese fenómeno. ¡Si estuviéramos en Cuba! ¡Allí sí que la gente le gusta proteger!

Además, esas historias de banqueros que casan a su hija con el pobre "pero honrado", que anda sin zapatos no existe ya ni en las novelas y no lo ponen en el cine porque nadie lo cree. En un tiempo los millonarios mandaban escribir esa clase de cuentos para que el pueblo se figurara que el día menos pensado iba a despertar nadando en oro.

Así es que declinando la oferta se dije cortesmente:

—No vale la pena.

Y seguí mi camino, extrañándome, en la otra esquina, que nadie advirtiera la presencia de un hombre que acababa de salvar la vida a otro hombre.

Casi no me queda espacio para referir como se realizó el otro acto meritísimo, pero abreviaré. Fué al cruzar la esquina, de una calle, que una dama, que iba pensando sabe Dios qué, se lanzó, sin ver, sobre la calle, cuando atravesaba un Buick de cuarenta caballos que iba al galope. No vacilé un segundo, acordándome de mi papel de Providencia Municipal y con un fuerte abrazo levante en peso a la señora y la puse sobre la acera. ¡Qué fuerza! ¿eh?

Algo debí tentar que no era "genuino" y ella también debió apercibirse de mi descubriminto, porque mirándome colérica me lanzó este apóstrofe destemplado:

—¿Quién le ha pedido a usted socorro, indecente!

New York, 7 de Junio de 1926.

HACE 93 AÑOS

HOJEANDO NUESTRA COLECCION, NUMERO POR NUMERO

Del Núm. 186. Miércoles 20 de Marzo de 1833

SIGUE LA HABANA BAJO EL AZOTE DEL COLERA

En lo local, solo se trata de la epidemia de cólera reinante.

Se informa al público por medio de una proclama que van a crearse dos juntas centrales de caridad, una para que funcione dentro de murallas y otra para que se ocupe de la situación en extramuros.

Una de las primeras disposiciones de la junta de caridad correspondiente, es la que sigue:

"La junta de Caridad, considerando que los niños expósitos de la Real casa de Maternidad están mas espuestos a ser invadidos de la enfermedad reinante, estando reunidos en el establecimiento, ha acordado el sacarlos y criarlos fuera de la casa; lo que se anuncia al público para que las familias que tuviesen crianderas o las mugeres blancas que quisieran criarlos a sus pechos o las de color, se presenten en el departamento a hacerse cargo de los niños, que se les entrgarán con las formalidades que prescribe el reglamento, dándoseles un salario mucho mayor que el de costumbre, atendiendo a las circunstancias en que nos hallamos". —Gerónimo Pérez, Secretario".

También se hace público esta orden:

"De orden del Excmo. Sr. Presidente Gobernador y Capitán General, se previene a los comisarios de barrio y capitanes de estramuros, que antes de dar la órden para la remisión de los cadáveres al cementerio, cuiden de que de la casa se envíe la carta de aviso a los señores curas con espresión del que haya fallecido o no de la actual epidemia".

Del No. 187. Jueves 21 de Marzo de 1833

En este número, ni siquiera se habla del cólera; y entre los avisos, no se encuentra ninguno nuevo digno de especial mención, como no sea el de uno de aquellos caballeros que al ausentarse proclamaban a los cuatro vientos que no le debían nada a nadie.

Dice así: "Don Juan Pío de Angelitia, sale para Europa y declara que nada debe".

Del No. 188. Viernes 22 de Marzo de 1833

OFRECIMIENTOS Y SUGESTIONES AL VECINDARIO

Cristóbal Alvarez y compañía que tienen una botica en el barrio del Horcón, ofrecen suministrar medicinas gratis a los indigentes, que acrediten su condición por medio de un certificado del facultativo D. Gabriel Valdés o del Capitán pedáneo.

"Un amigo de los pobres", nos remite este comunicado:

"Siendo así que el carbón animal y vegetal (aunque con menos vigor este último) tienen la propiedad química de absorver los gases; no sería útil en las tristes circunstancias actuales, el que se indicase a los infelices (que no pueden hacer el gasto de los cloruros) cuan provechoso sería el uso de los primeros?

Lo creo así; pienso que a falta del carbón animal, pueden emplearse el carbón comun o vegetal, molido; que debe ponerse en pequeñas porciones (de media libra o una) a las puertas de sus habitaciones, y presentando la mayor superficie posible (en un pedazo de tabla etc.); que deben removerse cada 48 horas; y que no lo deben quemar, sino echarlo en agua y después a las basuras, cuando se transportan estas.

Valga lo que valiera esta idea, la sugeta al criterio de los que saben. Un amigo de los pobres".

Sin duda se hizo la experiencia y no valió de nada. Hay una frase que puede tener su origen en aquellos fracasados experimentos para contener el cólera: la frase ¡se acabó el carbón! Dicha tal vez por algunos que lo pusieron como vaina, y notaron que el cólera se cisca en el cisco.

GENTE DESCONOCIDA

UN TAL MARIBONA

Pues señor, Maribona está expuesto!.... Colgó sus trabajos en la Asociación de Pintores con gran afluencia de público. Hubo quien lo encontró todo bien, hubo quien lo encontró todo mal. . como sucede siempre.

Pero Maribona está expuesto... a no vender ¿a quién se le ocurre exponer cuadros en estos tiempos?

Los artistas son absurdos y hacen siempre las cosas al revés.

Inclusive Maribona no utilizó el bombo ni la propaganda. Ocurrió el suceso sin invitaciones, sin catálogo, sin fiesta inaugural—es decir, sin música, sin chupinazos ¡y sin discursos!—

Una noticia, una gran noticia hay que comentar: coincidió con la inauguración, el rasgo mecénico de Zorrilla, subvencionando la Asociación de Pintores y Escultores por seis meses. Se calcula que en este tiempo la Cámara de Representantes podrá dedicar su ocupada atención a un asunto de tan gran importancia cultural.

Todos los artistas están regocijados no sólo porque ya no se cerrará su casa, sino porque con el rasgo de Zorrilla se prueba que en Cuba los empeños románticos encuentran protectores.

Maribona parece que con esto estaba esperanzado; pero yo le replicaba: —Ni te ocupes viejo, no aburrirte por qué: ¡Con

CON SU VICTORIA DE AYER LOS PIRATAS PASAN AL PRIMER LUGAR DE LA LIGA NACIONAL

MUY BUENOS PARTIDOS DE PELOTA A MANO SE CELEBRARAN ESTA NOCHE EN LA CANCHA DEL HISPANO

KIKI CUYLER Y BABE RUTH CONTINUAN DE LEADERS AL BAT EN LAS LIGAS NACIONAL Y AMERICANA

CUYLER LLEVA 22 JUEGOS DANDO DE HIT A LA PELOTA

Con dos singles que dió ayer empujó cuatro de las seis carreras de los Piratas

Vic Aldridge estuvo wild, pero en dos ocasiones su cuadro lo sac ódel "hoyo"

BOSTON, junio 16. (A. P.)—El Pittsburgh pasó hoy al primer lugar de la Liga Nacional, derrotando al Boston con anotación de 6 a 3, mientras los Reds de Cincinnati permanecían ociosos en Nueva York a causa del frío. Los Piratas figuran ahora a la cabeza de la Liga por un margen de cinco puntos.

Los Piratas batearon duro al lanzador Genewich, debiéndose al bat de "Kiki" Cuyler cuatro de las seis carreras anotados por su club. Cuyler tiene ahora en su haber hits en sus últimos juegos consecutivos. Vic Aldridge estuvo wild, pero fué ayudado en los momentos difíciles por los double-plays.

PITSBURGH

	V.	C.	H.	O.	A.	E.
Cuyler, cf.	5	1	1	4	0	0
Traynor, 2b.	4	1	1	5	5	2
Taylor, lf.	5	1	2	1	0	0
Wright, ss.	5	0	1	3	1	1
Traynor, 3b.	4	0	1	1	1	0
Waner, rf.	4	0	1	5	0	0
Grantham, 1b.	4	1	2	7	0	0
L. Smith, c.	3	0	1	1	0	1
Aldridge, p.	4	2	2	0	3	0
Totales.	38	6	12	27	10	4

BOSTON

	V.	C.	H.	O.	A.	E.
J. Smith, lf.	4	1	1	0	0	0
Bancroft, ss.	3	0	1	2	3	0
Walsh, rf.	4	0	0	2	0	0
Barrus, 1b.	5	0	1	9	2	0
Brown, cf.	4	1	2	5	0	0
High, 2b.	3	1	1	2	3	1
J. Taylor, c.	4	0	0	4	1	0
E. Taylor, 3b.	3	0	1	1	1	0
Genewich, p.	2	0	0	2	1	0
Wilson, x.	1	0	0	0	0	0
Aldridge, p.	0	0	0	0	0	0
Totales.	33	3	7	27	11	1

x-Bateó por Genewich en el 8º

Anotación por entradas

Pittsburgh.	000 040 200—6
Boston.	021 000 000—3

SUMARIO

Two-base hits: Waner, High, Rhyne.—Bases robadas: Aldridge.—Sacrifice hits: Bancroft, E. Smith, Rhyne.—Doble plays: —right a Rhyne a Grantham; Traynor a Rhyne a Grantham.—Quedados en bases: Pittsburgh 7; Boston 10.—Bases por bolas: Aldridge 6.—Hits a los pitchers: Genewich 11 en 8 innings; Aldridge, 1 en 1 inning.—Dead ball: por Aldridge a J. Smith.—Struck out: por Aldridge 1; por Genewich 1.—Pitcher perdedor, Genewich.—Umpires: McCormick, Rigler y Mc Laughlin.—Tiempo: 1:51.

Capitán Félix Infiesta, director general de los sports y presidente efectivo del Club Atlético de la Policía Nacional, a quien se debe el creciente auge que los sports han tomado en el mencionado Club, siendo uno de los organizadores más entusiastas el manager del team de base ball Horacio Alonso, brazo derecho del capitán Infiesta. Esta Sección de Sports del DIARIO DE LA MARINA se complace en publicar esta última foto del distinguido capitán y en felicitarle por sus constantes éxitos en la dirección del Club Atlético de la Policía.

UN PITCHER ZURDO HACE MUCHA FALTA A LOS 'SENADORES'

Por esa Stanley Harris se apresuró a comprar al pitcher cubano Emilio Palmero

Le gustó mucho cuando lo vió pitchear contra el "Washington", en la primavera

WASHINGTON, junio 16.—(A. P.)—Emilio Palmero, pitcher cubano comprado al club Columbus, de la Asociación Americana, por los Senadores del Washington, obtendrá ahora su mejor oportunidad para demostrar sus buenas cualidades al ingresar en un team de liga grande. El pitching-staff del Washington, formado por veteranos, ha estado deficiente esta temporada y la necesidad de un buen pitcher zurdo ha sido bien aparente. Reuther, único pitcher de la mano izquierda que poseía el club antes de la adquisición

(Continúa en la página veinte)

SPORTS EN SANTIAGO DE CUBA.—Esta es la canoa-bote triunfadora en las últimas regatas celebradas en aguas de la capital de Oriente. Sus tripulantes son los siguientes: Timonel Luis Roca; E. Gari; Manuel Veloso; Antonio Veloso; E. Mateo.

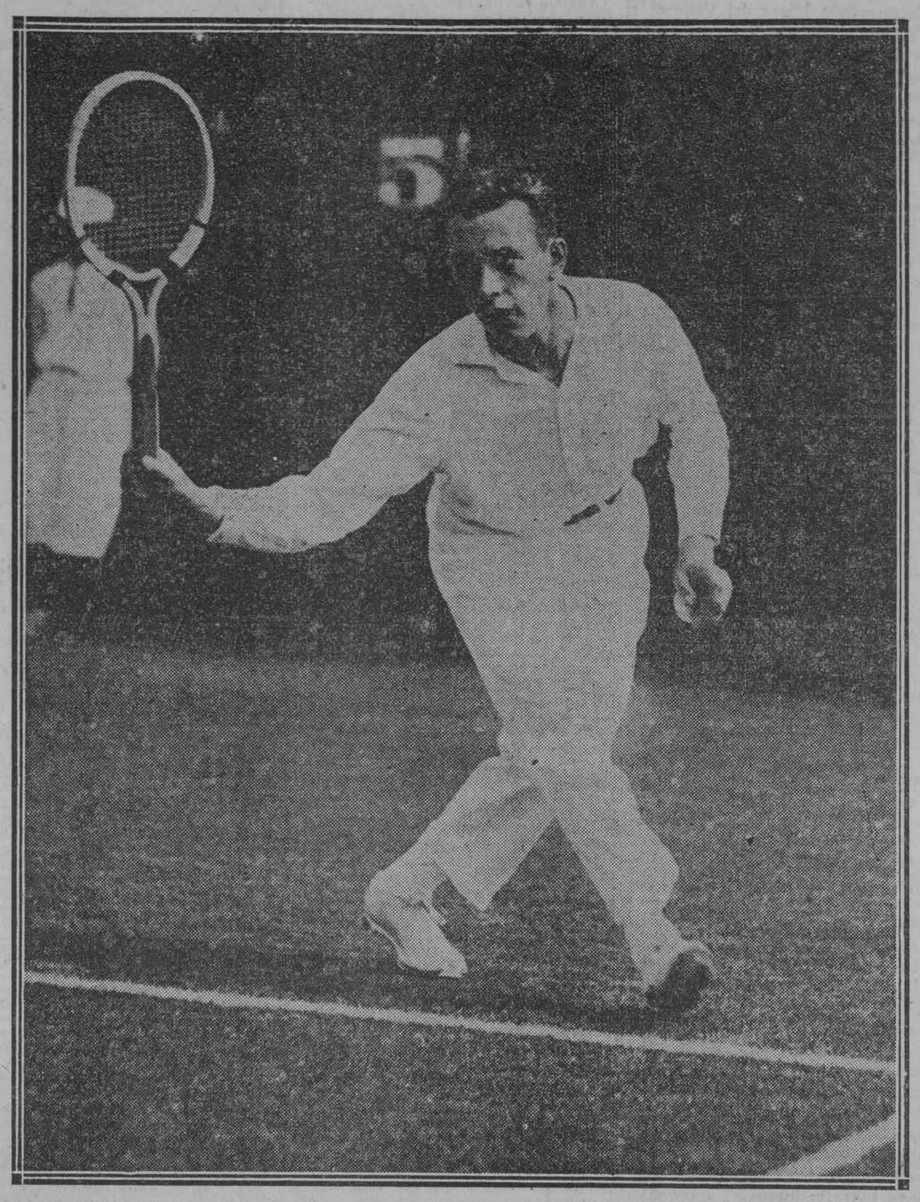

Henri Cochet es el que muestra este grabado, ganador del último torneo internacional de Francia de Tennis sobre pista dura al vencer en singles a René Lacoste, a quien derrotó no muy fácilmente. Es un campeón popular por ser Henri Cochet un pobre trabajador. Momentos antes de comenzar el juego, el padre de René Lacoste le regaló a éste un automóvil por el que había pagado 5,000 pesos.

JERSEY CITY GANO EN EL 14 INNING, CON SCORE DE 5x4

El team local empató el juego a cuatro carreras en el séptimo inning

El antesalista Clark, disparó dos jonrones. — Treinta hits dieron ambos clubs

JERSEY CITY, junio 16. (U. P.) El primer juego del double-header celebrado hoy en esta ciudad entre el team de la localidad y el Syracuse se extendió hasta el décimo cuarto inning, por haber empatado el score a cuatro carreras el Jersey City en el séptimo inning. Miller pitcheó todos los innings, pero cargó con la derrota, resultando vencedor el pitcher Cantrell, que fué quien sustituyó a Parks en el séptimo.

El segundo juego lo ganaron los visitadores con score de 10 por 0, jugándose solamente siete innings por mutuo acuerdo de los directores de ambos teams. En este encuentro Dyer sólo permitió cuatro hits a los mismos hombres que en el match inicial habían dado 19.

Clark, el antesalista del Syracuse fué el más distinguido al bat, disparando dos jonrones en el primer juego.

A continuación van los resultados de los juegos celebrados en el circuito de la Liga Internaconal:

		C.	H.	E.
Rochester	010 010 000	2	11	1
Newark	010 010 02x	4	10	1

Baterías: Horne y Devine; Mamaux y Schulte.

		C.	H.	E.
Buffalo	200 110 000	4	12	2
Baltimore	000 030 002	5	8	1

Baterías: Kamp y Lake; Parnham, Jackson y Cobb.

		C.	H.	E.
Toronto	201 003 031	10	19	0
Reading	000 110 00	2	10	1

Baterías: Stewart y Styles; Swane yy Lynn.

SYRACUSE

	V.	C.	H.	O.	A.	E.
Flack, rf.	6	0	0	4	1	0
Martin, 2b.	4	0	2	4	1	1
Clark, 3b.	6	2	3	3	2	0
Nason, 1b.	5	1	1	16	0	0
Roettger, cf.	5	1	2	2	0	0
Williamson, lf.	5	0	3	1	0	0
Harding, ss.	6	0	0	5	5	0
Niebergall, c.	6	0	0	3	2	0
Miller, p.	5	0	0	0	6	1
Frankhouse, 2b	1	0	0	3	2	0
Totales.	49	4	11x	41	22	2

x-Con dos outs se hizo la carrera decisiva.

JERSEY CITY

	V.	C.	H.	O.	A.	E.
Malone, 2b.	8	0	0	3	8	0
Twomley, cf.	7	1	4	3	0	0
Gaudette, rf.	5	0	4	6	0	0
Bissonette, 1b.	4	0	2	22	0	0
Moore, lf.	7	2	1	1	0	0
Corgan, ss.	7	0	1	4	8	0
Urbanski, 3b.	7	1	2	0	4	1
Daly, c.	5	0	2	1	0	0
Parks, p.	4	0	3	1	2	0
Cantrell, p.	4	0	2	1	2	0
Freitag, c.	0	1	0	0	0	0
Brame, x.	1	0	0	0	0	0
Totales.	57	5	19	42	24	1

x-Bateó por Parks en el 6º

Anotación por entradas

Syracuse	300 001 000 000 00—4
Jersey City	010 200 100 000 01—5

SUMARIO

Quedados en bases: Jersey City 16; Syracuse 7.—Bases por bolas: Parks 1; Cantrlel 2; Miller6.—Struck out: por Miller 2, por Cantrell 1.—Home runs: Clark 2.—Three base hits: Williamson, Gaudette.—Two base hits: Daley, Twombley, Williamson.—Sacrifice hits: Roettger, Gaudette.—Bases robadas: Frankhouse, Clark, Bissonette.— Doble plays: Malone a Corgan a Bissonette; Malone a Corgan, Corgan a Malone a Bissonette.—Pitcher ganador: Cantrell.—Umpires: Carpenter, Fyfe.—Tiempo: 2:45.

Segundo juego:

		C.	H.	E
Syracuse	000 030 2	6	10	0
Jersey City	000 000 0	0	4	2

Baterías: Dyer y Morrow; Manners, O'Neil y Freitag.

GRANDES PARTIDOS HABRA ESTA NOCHE EN LA CANCHA DEL DEPORTIVO H. AMERICA

Daniel Sánchez contra Amador de los Ríos y Japón frente a Benitín Moralitos

Esta noche se verá la cancha del Hispano invadida por todos los amantes de la pelota a mano. El programa de los juegos que hoy se celebrarán en opción al Campeonato Inter-socios, es de lo mejorcito; bueno para celebrar una fiesta deportiva en honor de Campeones. Entre los muchos encuentros buenos que figuran en el programa, hay en primera fila el de Daniel Sánchez contra Amador de los Ríos y el de Japón, el goalkeeper cubano, con el benjamín de los handbolistas, Moralitos. Estos dos partidos llevarán a la cancha de Colón número 35, como queda dicho, a toda la afición este entretenido deporte. Lleno seguro.

En los partidos celebrados anoche volvieron a meterle el hierro al Manolo Villanova, quien no ve una victoria ni de cerca desde que se ha convertido un Manual del Perfecto Handbolista.

El resultado de los partidos celebrados hélos aquí:

Primera Categoría: Antonio Muyet venció a Vicente Villar con anotación de treinta por diecisicte. Y Antonio Vidal le ganó a Manolo Villanova, 30x25.

Segunda Categoría: El doctor Enrique A. Llanio le ganó a Pedro Martínez, 30x18. Miguel Soler obtuvo la victoria frente a otro "profesional", el doctor Félix Suárez, que quedó en 26. Y Arias Menes le ganó los cuentos a Jesús Morejón dejándolo en 21.

Tercera categoría: Víctor Santos, el centro medio del equipo no anduvo creyendo en que Juan Reverter, su compañero de equipo cuando eran los jugadores regulares, y le ganó después de un poquito de corrido, 30x25. Pedro Merino derrotó a Enrique Hernández (Hijo de "Pedrito el Americano"), 30x24. Y José Mesa le demostró a Martín Santos, que no era lo mismo chutar al bajo que devolver sus mal intencionadas dos paredes, y le ganó dejándolo en 25 tantos para treinta que es la cifra que fija el Montepío de pelota a mano, para dejar a los perdedores.

ASOCIACION AMERICANA

	C.	H.	E.
Columbus	10	13	0
Kansas City	7	13	2

	C.	H.	E.
Toledo	9	12	0
Milwaukee	6	10	0

Louisville y Minneapolis (suspendidos por lluvia).

17 HITS DIERON A DOS PITCHERS DEL "PHILA" NACIONAL

Los Cubs ganaron dos de los tres juegos de la serie final, con el de ayer, 4 por 1

Blake contuvo a los Phillies en cuatro hits, y dos de ellos evitaron la lechada

FILADELFIA, junio 16. (A. P.)—Los Cubs del Chicago ganaron dos de los tres juegos de la serie final con el Filadelfia con el de hoy, con score de 4 a 1. Sheriff Blake contuvo a la Phillies en cuatro hits, dos de los cuales se registraron en el octavo inning y dieron a los locales su única carrera. El Chicago bateó con fiereza a los pitchers locales, pero el excelente fildeo de éstos impidió que anotaran más carrras.

CHICAGO

	V.	C.	H.	O.	A.	E.
Adams, 2b.	5	0	2	3	4	0
Cooney, ss.	5	0	1	0	1	0
Kelly, rf.	4	0	2	3	0	0
Scott, rf.	0	1	0	0	0	0
Wilson, cf.	5	2	3	1	0	0
Stephenson, lf.	5	1	3	2	0	0
Freigau, 3b.	4	0	1	2	0	0
Grimm, 1b.	5	0	1	12	0	0
Hartnett, c.	4	0	2	4	0	0
Blake, p.	4	0	2	0	4	0
Totales.	41	4	17	27	9	0

FILADELFIA

	V.	C.	H.	O.	A.	E.
Sands, ss.	3	0	0	2	6	0
Leach, cf.	4	1	2	3	0	0
Mokane, lf.	4	0	0	2	0	0
Harper, rf.	3	0	1	2	0	0
Wrightstone, 1b.	4	0	0	11	0	0
Henline, c.	3	0	0	3	0	1
Mitchell, x.	1	0	0	0	0	0
Ruber, 3b.	2	0	0	0	5	0
Friberg, 2b.	2	0	1	4	4	0
Grimes, xx.	1	0	0	0	0	0
Carlson, p.	2	0	0	0	0	0
Williams, xxx.	1	0	0	0	0	0
Pierce, p.	0	0	0	0	0	0
Baecht, p.	0	0	0	0	0	0
Cotter, z.	1	0	0	0	0	0
Totales.	31	1	4	27	15	1

x-Bateó por Henlnie en el 9º
xx-Bateó por Friberg, en el 9º
xxx-Bateó por Carlson, en el 7º
z-Bateó por Baecht en el 9º

Anotación por entradas

Chicago	000 200 002—4
Filadelfia	000 000 010—1

SUMARIO

Two base hits: Leach, Wilson, Cooney, Stephenson.—Bases robadas: Scott.—Sacrifice flies: Freigau.—Doble plays: Sand, Friberg y Wrightstone, Friberg, Sand y Wrightstone.—Quedados en bases: Chicago 12; Filadelfia 8.—Bases por bolas: Blake 5; Pierce 1.—Struck out: por Blake 4; por Calson 1; por Pierce 1.—Wild pitcher: Blake.— Pitcher perdedor: Carlson.—Umpires: Quigley y Pfirman.—Tiempo: 1:50.

MANUEL ALONSO SE ANOTO OTRO TRIUNFO GANANDOLE A YEARSLEY POR 6—1; 6—3

FILADELFIA, junio 16. (A. P.)—Manuel Alonso, el maravilloso tennista español, derrotó hoy a W. Yearsley, en el torneo por el Campeonato de Tennis de los Estados Centrales, con anotación de 6-1 y 6-3. Alonso representa al Club de Cricket de Germantown.

Hoy no jugó el campeón Tilden.

CON SU CABALLO MOTI MAHAL, AGA KAHN GANO EL PREMIO CORONACION

Los Reyes asistieron al segundo día de carreras en el hipódromo de Ascot

ASCOT, Inglaterra, junio 16.—(A. P.)—El sol y los paraguas fueron características muy importantes del segundo día de la semana hípica de Ascot. El de hoy fué el llamado "Día de la Real Copa de Cacería". Los reyes honraron la fiesta con su asistencia.

Aga Khan ganó el premio "Coronation" con su caballo "Moti Mahal", quien venció a Gay Bird, de Lod Astor, a "Peeress", de J. B. Joel, y a otros seis.

La principal atracción del día era la copa citada, cuyo valor es de cien libras esterlinas más 1,700 libras en efectivo y extras. La carrera fué a una distancia de cinco furlones y 166 yardas. Compitieron nada menos que treinta caballos. El potro "Cross Bow", de Lord Astor, venció por el estrecho margen de un pescuezo al caballo "Embargo", del Maharajah de Rajpipla, cuyo jinete era Steve Donoghue. En tercer lugar quedó el potro "Inca", de Reid Walker. El favorito "Prompt" sufrió una terrible derrota.

140 LIBRAS TIENE QUE PESAR EL BELGA PARA SU PELEA CON HILARIO EL SABADO EN EL RING DE A. COLON

Genaro Pino y Kid Salgado discutirán la faja bantam de Cuba en un match a diez rounds con todos los aspectos de star bout

Gabriel Herrera y Eugenio Fernández en el fight semi final

Hilario Martínez 139 libras.
Arturo Shackels 140 libras.

Tal será el anuncio que hará "Pepe el Americano" el próximo sábado por la noche, desde el ring de la Arena Colón, minutos antes de comenzar el encuentro boxístico más sensacional de cuantos en Cuba se han efectuado y en el cual veremos al magnífico peleador que ostenta el título de campeón peso ligero de España hacer frente al estupendo welterweight belga del invencible y hasta hoy invicto establo de la Herradura, todos cuyos componentes han probado hasta la saciedad su condición de estrellas de primera magnitud.

Mucho tiempo e improbo trabajo ha costado la concertación de este match, que por un momento pareció de imposible realización, a causa de la notable diferencia de peso existente entre ambos peleadores. Finalmente, después de mil inútiles tentativas, consiguió la United Promoters Corporation que se pusieran de acuerdo las dos partes contratantes, como resultado de un convenio especial, hecho ante la Comisión Nacional de Boxeo, por el cual se obliga a Arturo Shackels a rebajarse a ciento cuarenta libras a las dos de la tarde del sábado, y en caso contrario, a pagar doscientos pesos de indemnización por cada cuarto de libra de sobrepeso. Shackels, que estaba en 145 libras al firmarse el contrato, se había ya rebajado a 142 durante la jornada de ayer, lo que puede tomarse como indicio cierto de que no tendrá que apurarse mucho para colocarse dentro del límite convenido.

Sensacional desde un punto de vista eminentemente sportivo, este match encierra también el poderosísimo aliciente que le comunica el gallardo gesto de Hilario Martínez, al comprometerse a medir sus fuerzas con un peleador que tiene en su haber una victoria sobre Julián Morán y al que éste se negó rotundamente a aceptar como contrario al serle ofrecido el match por la Asociación de Cronistas de Sports.

Apresurámonos a añadir que, a nuestro juicio, Hilario, por sus condiciones peculiares y por estilo especial de combatir, ha de resultar para Arturo Schakels un contrincante mucho más difícil y peligroso que Julián Morán; extremo éste que no tardará en verse plenamente confirmado.

El programa que ha combinado Luis Parga, match maker de la United Promoters Corporation para esta magnífica función de puño, es sin el menor asomo de duda el más completo y sensacional de cuantos en la Habana se han ofrecido. Comenzará con un preliminar a cuatro rounds, en el que se fajarán por los palos dos excelentes principiantes: Mario Blanco y Francisco Alvarez, y al concluir éstos, subirán al tablado Henri Dewancker, el estupendo featherweight compañero de cuadra de Shackels, y Nicasio Varela el más sensacional de los preliminaristas cubanos, en el que los más peritos en la materia han creído descubrir una estrellita en proceso de formación. Shackels y el Fantasmita pelearán diez rounds, y acto seguido harán acto de presencia en el ring Genaro Pino, campeón flyweight de Cuba y Kid Salgado. Este match constará también de diez rounds, y en él se discutirá la faja de la división bantamweight. El tercer star bout será una pelea emocionante y sangrienta del principio al fin; constará igualmente de diez episodios y en ella se disputará el triunfo Gabriel Herrera y el Gallegulto Eugenio Fernández. Y como fin de fiesta, Hilario Martínez y Arturo Shackles electrizarán a los fanáticos, librando la más sangrienta y sensacional batalla que recuerdan los anales del pugilismo profesional cubano.

ESTADO DE LOS CLUBS EN LAS GRANDES LIGAS

RESULTADO DE LOS JUEGOS DE AYER

LIGA NACIONAL

Pittsburgh 6; Boston 3.
Chicago 4; Filadelfia 1.
San Luis-Brooklyn (lluvia).
Cincinnati-New York (lluvia)

	Pitts.	Cin.	S. L.	Chi.	Bro.	N. Y.	Bos.	Fila.	Gdos.	Ave.
Pitts		6	2	8	3	3	3	4	29	569
Cin	6		8	2	6	3	3	3	31	564
S. L.	5	5		5	2	7	3	3	30	536
Chi	3	3	8		1	2	4	7	28	519
Bro	1	1	4	3		5	6	6	26	500
N. Y.	1	4	2	2	8		4	7	28	500
Bos	3	4	0	5	2	5		3	22	431
Fila	3	1	2	1	4	3	6		20	377
Pdos	22	24	26	26	26	28	29	33		

LIGA AMERICANA

Chicago 3; Washington 2.

Unico juego señalado

	N. Y.	Chi.	Fila.	Cle.	Det.	Was.	S. L.	Bos.	Gdos.	Ave.
N. Y.		3	4	4	6	7	6	11	41	719
Chi	0		3	7	7	5	6	4	32	552
Fila	6	4		2	2	7	6	5	32	542
Cle	2	4	6		6	4	6	3	31	534
Det	2	6	1	4		3	7	6	29	492
Was	2	3	7	2	2		3	8	27	491
S. L.	2	3	1	7	5	1		3	22	379
Bos	2	3	5	1	2	1	2		16	286
Pdos	16	26	27	27	30	28	36	40		

JUEGOS PARA HOY

LIGA NACIONAL

Pittsburgh en New York.
Chicago en Brooklyn.
Cincinnati en Filadelfia.
San Luis en Boston (doble)

LIGA AMERICANA

New York en Chicago.
Washington en San Luis.
Boston en Cleveland.
Filadelfia en Detroit.

EL "A B C" DE MADRID HA RATIFICADO EL ANUNCIO DE LA PELEA UZCUDUN-FIRPO

MADRID, junio 16. (A. P.)—El diario "A B C" publica la noticia de que Firpe, el pugilista argentino del peso completo, vendrá a Barcelona a pelear con Paulino Uzcudun, el formidable atleta eúscaro, campeón europeo de la misma división, siempre que después celebren en Buenos Aires un match de desquite, para el mes de noviembre. Se asegura que Uzcudun tiene ofertas ventajosas de Cuba, México, Chile y Brasil para una tournée.

N. de la R.

Esta misma noticia que publicó ayer el importante diario madrileño la publicamos nosotros hace varios días, recibida por nuestro servicio de Radio.

GROVER C. ALEXANDER HA SIDO SUSPENDIDO POR EL MANAGER MCCARTHY

FILADELFIA, junio 16.—(A. P.)—El pitcher Grover C. Alexander de los Cubs de Chicago, fué suspendido hoy "por quebrantar el reglamento de entrenamiento y no aparecer de uniforme en los terrenos". Aún cuando el manager Mc Carthy se ha abstenido de dar detalles de la suspensión de Alexander, declaró que éste había quebrantado en diferentes ocasiones dichas reglas y que más de una vez no compareció de uniforme en los terrenos. "Recientemente—dijo Mc Carthy—se ausentó en Boston y poco ha en esta ciudad". A últimas horas de la tarde de hoy Alexander saldrá para Chicago. El manager Mc Carthy parece firmemente decidido a mantener la disciplina en el club.

JOSEITO RODRIGUEZ Y JOAQUIN GUTIERREZ

SPRINGFIELD, junio 16. (A. P.)—Un jonrón sobre la cerca del left field bateado por Joaquín Gutiérrez, tercera base del Springfield, con dos hombres en bases, dió al Springfield una victoria sobre el New Haven, con score de 5 a 3.

Gutiérrez dió también un single, se sacrificó una vez y robó una base. En tercera jugó sin cometer un error, aceptando cuatro lances. He aquí su score personal:

	V.	C.	H.	O.	A.	E.
Gutiérrez, 3b	3	2	2	2	2	0

PROVIDENCE, junio 16. (A. P.)—Albany triunfó hoy sobre el Providence, con nscore de 3 a 1.

El bat de Joseito Rodríguez, la primera base, estuvo silencioso, no logrando dar hit en tres viajes al plate. Aceptó doce lances en la inicial. He aquí su score personal:

	V.	C.	H.	O.	A.	E.
Rodríguez, 1b	3	0	0	12	0	0

UN "SQUEEZE-PLAY" DIO A LOS "WHITE SOX" LA VICTORIA

Con el score empatado Kamm tocó la bola cuando Falk corrió de tercera a home

Goslin, jardinero izquierdo de los Senadores dió 4 hits en 5 veces al bat

CHICAGO, junio 16. (A. P.)—Un squeeze play realizado magistralmente por Falk y Kamm dió hoy la carrera de la victoria en el sexto inning, ganando el Chicago tres de los cuatro juegos de la serie con el Washington con score de 3 a 2.

Con el score empatado Falk dió un single y pasó a tercera con un doble de Barrett. Falk corrió a home y Kamm bateó un bunt permitiendo anotar a aquél. Lyons y Johnson fueron duramente bateados.

Score:

WASHINGTON

	V.	C.	H.	O.	A.	E.
Rice, cf.	5	1	3	2	0	0
Bluege, 3b.	4	1	1	2	1	0
Goslin, lf.	5	0	4	3	0	0
J. Harris, rf.	1	0	0	1	0	0
Myer, xx.	1	0	0	0	0	0
Judge, 1b.	4	0	1	8	1	0
S. Harris, 2b.	4	0	0	3	4	0
Ruether, xxx.	1	0	0	0	0	0
Peck, ss.	4	0	0	2	1	0
Ruel, c.	4	0	3	2	1	0
Stewart, x.	0	0	0	0	0	0
Tateb, c.	0	0	0	1	0	0
Johnson, p.	4	0	0	0	0	0
Totales.	37	2	12	24	8	0

x-Corrió por Ruel en el 9º
xx-Bateó por J. Harris en el 9º
xxx-Bateó por S. Harris en el 9º

CHICAGO

	V.	C.	H.	O.	A.	E.
Mostil, cf.	4	1	2	2	0	0
Hunnefield, ss.	3	0	0	5	3	0
Morehart, 2b.	4	0	0	3	1	1
Sheely, 1b.	3	0	1	7	0	1
Falk, lf.	4	1	1	4	0	0
Barrett, rf.	4	1	2	4	0	0
Kamm, 3b.	2	0	1	0	3	0
Crouse, c.	2	0	1	2	1	0
Lyons, p.	3	0	1	0	1	0
Totales.	28	3	9	27	9	2

Anotación por entradas

Washington	100 010 000—2
Chicago	110 001 00x—3

SUMARIO

Two base hits: Mostil, Barret, Ruel.—Three base hit: Mostil.—Sacrifice: Hunnefield, Kamm, Crouse, Lyons, J. Harris.—Double plays: Hunnefield a Morehart a Sheely; Judge a Peck a Judge.—Quedados en bases: Washington 13; Chicago 6.—Bases por bolas: Lyons 4.—Struck out: Lyons uno, Johnson 3.—Dead ball, Johnson a Sheely.—Umpires: Geisel, Nallin y Connolly.—Tiempo: 1:51.

GEORGES CARPENTIER Y TOMMY LOUGHRAM ESTAN LISTOS PARA SU PELEA

FILADELFIA, junio 16.—(A. P.)—Terminados sus entrenamientos y ambos pugilistas en inmejorables condiciones, Carpentier y Tommy Loughram, favorito este último de los filadelfianos, descansan hoy en vísperas de su batalla de mañana por la noche a diez episodios, en el nuevo estadio municipal que tiene capacidad para 80.000 personas.

ADOLFO LUQUE SALIO PARA CINCINNATI, ESPERANDOSE QUE PTCHEE EL DOMINGO

NUEVA YORK, junio 16.—(U. P.)—El pitcher cubano Adolfo Luque que pertenece al team del Cincinnatti, ha salido hoy por la tarde en dirección a Cincinnatti. Aunque el lanzador se encuentra totalmente restablecido del reciente ataque de tonsilitis que sufrió, su médico cree que no es conveniente que vaya a Filadelfia con el team, mandándolo a que siga descansando.

Antes de partir nos declaró que esperaba estar pronto en condiciones y poder pitchear en uno de los desafíos del double header entre Chicago y Cincinnatti que se celebrará el domingo en los terrenos de los rojos.

E.C.D. 2016

En Buena Vista y el Lucero Buenos Programas de Cazadores Para el Domingo

TRATEMOS DE ALGO...

Este sábado—día 19—embarcará en New York rumbo a la Habana el presidente de la Liga General de Base Ball, el muy querido doctor José A. López del Valle, quien pisará tierra cubana el martes 22. Es el vapor "Siboney" de la Ward Line el encargado de devolvérnoslo después de unas pocas semanas de ausencia.

No es necesario que diga a mis lectores que López del Valle es el primer vice presidente de la Comisión Atlética Universitaria, un caribe enragé, pero de los que razonan y tienen las más amables modalidades para todos los demás sectarios del deportismo. Como que es una cumbre en el intelectualismo cubano, el creador y sostenedor de nuestra capacidad sanitaria que esplende por todos los horizontes.

Al muelle de la Ward Line irán los caribes con su cacique máximo, el Dr. Clemente Inclán, a esperarlo. Llevarán el "Son" universitario, y se anexarán al recibimiento muy lindas y gentiles caribitas. La mañana del 22 promete ser de alegría, de animado jolgorio entre la grey estudiantil al dar la bien venida, el retorno feliz, al ilustre catedrático de higiene de la Universidad Nacional, Jefe Local de Sanidad y distinguido sportsman doctor López del Valle.

"Ex abundantia cordis".

Y ya que hablo de los caribes bueno es que diga que el entusiasmo para las regatas de remos este año no tiene precedente en la historia del rowing universitario. Tienen al llegar una canoa de cuatro remos, ligera en extremo, pues así la quiere el impepinable coach, Mr. Rice, el viejo hacedor de remeros que ha sido alumbrado en su ya larga jornada por mil soles de gloria.

Y como si todo el stock de canoas y remos que poseen los caribes en el "Fuerte Inclán" fuera poco, han ordenado además de la canoa al Norte, una lancha a un taller del país, lancha gasolinera que les servirá para el training diario.

No solamente es de primera calidad el elemento de remos de los caribes, que es también muy abundante. Tienen donde escoger tripulaciones gigantescas, marca Washington University, que en manos de un coach de las condiciones de Rice han de realizar primores. En todas las ramas del sport tiene la Universidad buena calidad y abundancia de atletas, de eso no hay duda. Esperemos al año entrante para ver, de acuerdo con las desmedidas exigencias de los exámenes actuales, a que importancia queda reducido ese número. Si se logra salvar un veinte por ciento de lo actual será mucho. Pues nadie ha de pensar, los padres de los muchachos en primer lugar, que por hacer sports en los que brille y luzca muy alto la bandera universitaria, los muchachos han de lanzar por la ventana sus intereses y los de sus familiares.

Primero es la obligación y luego la devoción.

Applegrant ha obtenido un nuevo contrato con la Universidad para "coachar" a los estudiantes en basket y foot ball, pues habiendo demostrado su suficiencia en esos sports, lógico era esperar que volviera a ocupar el cargo que con tan brillante éxito desempeñó el pasado año en los prédios caribes.

Con el juego del pasado domingo dejó de ocupar el primer lugar del campeonato el team de base ball de la Universidad, lugar en el que se había sostenido desde el comienzo, pese a la pérdida del home de sus pitchers en casi todos los innings. El teniente Córdoba sorprendió agradablemente a los fans caribes con su hermosa demostración al sustituir a Pequeño en el box. Ese brazo del teniente, que tan malos ratos ha hecho pasar a los malquerientes de los caribes, parece haber vuelto a la plenitud de sus gloriosas facultades. Si eso es así, como es de esperar que sea, no habrá team que visite el palacio de Chapultepec que no sea el del doctor Clemente Inclán. Y tantos cuentos como se han hecho, y cuentas, alrededor de la derrota universitaria del domingo, se han de convertir en nubes de humo azul. No hay más que ver como ha subido la Universidad en el batting, desde el penúltimo lugar al tercero en solo tres juegos. Y eso que el Bambino Espinosa no ha entrado todavía en forma, y que Rafaelito Inclán está pasando un slump horroroso. Hay que tener presente que los muchachos se encuentran en el momento dificilísimo para ellos de sus exámenes, asunto de mucho más interés que todas las pelotas habidas y por haber.

El agua, que todo lo moja, inclusive y en primer término los espectáculos deportivos, le ha restado la brillantez acostumbrada al comienzo de temporada de baños y natación de la playa de Marianao, de los baños "La Concha", que con tantísima competencia manichea Fausto Campuzano.

Este periodo de tiempo acuoso pasará, y entonces, cuando podamos cantar como en la romanza de El Juramento "Cual brilla el sol en la verde pradera..." veremos a las multitudes de bañistas entusiasmadas dirigirse en constante peregrinación a la playa en busca del frescor confortante de sus aguas.

Es cuestión de unos pocos días.

GUILLERMO PI.

CARRERAS DE CABALLOS CELEBRADAS AYER EN EL HIPODROMO DE MADRID

MADRID, junio 16.—(A. P.)—Las carreras de caballos tuvieron hoy el siguiente resultado:

Premio "Principesa": venció "Besaupré", de la escuela de equitación:

Premio "Getafe": lo ganó "Spanishflue", de José Navarro.

Premio "Sanguine": lo ganó "Guanizo", del regimiento de los Húsares de la Princesa.

Premio "Rabanito" lo ganó "Avanti", del Barón de Velasco y premio "Karnak" lo ganó "Reinosa", de Eusebio Bertrand.

NO SE REUNIRA HOY POR LA NOCHE LA DIRECTIVA DEL "REAL CLUB IBERIA"

Nuestro particular amigo, el señor Felipe Pardo, que viene actuando de Secretario del Real Club Iberia, nos participa que esta noche, como se había anunciado, no se celebrará la Junta General Extraordinaria por encontrarse enfermo el señor Angel Gómez, Presidente de la Sociedad.

Ya lo saben, pues, los iberistas. Esta noche no habrá junta. Ya se acordará la nueva fecha en que deba celebrarse.

Y ojalá que sea pronto, pues ello indicará que estará bien de salud el Presidente de los Campeones.

SPORTS EN SANTIAGO DE CUBA.—Grupo de distinguidas y bellísimas señoritas de la mejor sociedad de Santiago que se dedican al sport del racket. El joven que acompaña a tan selecto grupo es el player de tennis Manuel Veloso Serrano.

Habana-Madrid

Ante la distinguida y numerosa concurrencia de fanáticos, se peloteó la brillante función del miércoles en el Habana-Madrid

Prólogo que ganan de calle Marcelina y Elisa. — No reirse porque Elena y Carmenchu quedaron en once. — ¡Otro de calle y van dos para los mismos! — Lo ganaron Rosita y Consuelín. — Mary y Aurora quedan en 16. — La trágica en el fenomenal. — Ganan Angelita y Lolina

HOY JUEVES, GRA NFUNCION POR LA TARDE

Llegamos a tiempo de oir y aplaudir el danzón previo, con sus golpes de sonoro son; de descubrirnos, respetuosamente para que pasara el himno, y de aplaudir con locura en la ovación que abre graciosamente todas las noches galanas y galantes, ruidosas y aristocráticas que se celebran en el Habana-Madrid, que son gala, prestigio y alta emoción de toda la semana.

Y mientras la onza cuadrada, que gasta el Maestro Beloque para decidir la suerte del **saque**, vuela al eter y cae, cabilleando su aurea sonrisa por el cemento, echamos una ojeada a todos los ámbitos de la casa cuca y luminosa, que nunca estuvo tan repleta y apretada cómo estaba anoche. El monstruo de los miles de tettes se asomaba a todas las localidades, amagando con desprenderse y desbordarse por la **cancha** y hacerse papilla; pueblo, aristocracia, burguesía, burocracia, clero y milicia. Y presidiendo todo esto cada mujer de las que hubieran quitado a Fidias la cabeza en la imposibilidad de arrancar a la piedra la línea augusta, la gracia egregia y la divina sonrisa.

Se había echado la suerte. Peloteaban, las blancas, Elena y Carmenchu, contra las azules, Marcelina y Elisa. Bueno; esto de que peloteaban las blancas es un decir de tantos decires, porque allí las que pelotearon bien, las que dominaron y mandaron y las que lo ganaron de calle fueron Marcelina y Elisa, que estuvieron estupendas. Y no reirse porque las dos blancas quedaron en los tristes once, cifra que da ganas de llorar.

No lloramos, porque la alegría de la primera quiniela llegó a tiempo. La ganaron Paquita y Angelita, pagando con veinte pesos. No pagamos menos en las noches señoriales.

Y todos contentos pasamos a las conturgencias del segundo, de treinta tantos, que salieron a disputar, las de blanco, Mary y Aurora, contra las de azul, Rosita y Consuelín. Y recordarán ustedes que el prólogo fué bastante malito. Pues bien, este segundo fué peor que el primero. También se fué de calle, como aquí fuera miércoles elegante. Peloteado muy medianamente Rosita y Consuelín, y lo perdieron en un desbarajuste que hizo reir al enorme fanatismo. Mary y Aurora, que parecía que nunca habían jugado a la pelota. Un fracaso. Llegaron a diecisiete como pudieron quedar en cero bajo cero.

Y como para disipar las penas no hay como ganar la quiniela, en la segunda, también chupamos del bote pronto, cobrando los 28 **grulla**, que nos obsequiaron Gloria y Gracia, de cuya gracia gloriosa no esperabamos menos.

En la combinación fenomenal se casaron estas raquetas y estas raquetistas; de blanco, Paquita y Gracia y de azul, Angelita y Lolina.

Y se sale peloteando con arreglo a sueldo, prestigio y fenomenalidad, disputando 24 tantos con rencor y saña, haciendo emoción para empezar en tres, cuatro, seis, ocho, diez y doce. Palmas en cada uno de los coscorrones numéricos. Y continúan buena y grande racha blanca, y buena y grande racha azul. Emoción y sobresalto. Iguales a 22. No hay empates. Las azules van por detrás; las blancas siempre adelante, aunque se pelotea bien. Más como las cosas cambian, cuando menos lo pensamos, las azules en una bonita arrancada dan el campanazo con la campana de oro.

¡La trágica!

La ovación es delirante y el sobresalto un terremoto.

Ganaron las azules.

Hoy, jueves, por la tarde, las dos grandes quinielas y los tres bonitos partidos en el Habana-Madrid.

Don FERNANDO.

BATTING AVERAGE DE LOS PLAYERS DEL CLUB CINCINNATI

Vease a continuación el batting average de los players del Cincinnati Reds, según los records oficiales recientemente publicados. Estos averages incluyen los juegos del día 13 inclusive:

Players	V.	C.	H.	2b	3b	Hr	Ave.
Holland	2	0	1	0	0	0	500
Hargrave	62	9	27	8	4	0	436
Luque	24	3	10	3	0	0	417
Bressler	147	28	51	5	3	2	347
Christensen	72	10	24	3	0	0	330
Lucas	34	9	11	2	3	0	324
Walker	193	25	60	8	7	2	311
Picinich	103	21	33	8	1	2	306
Roush	194	35	60	10	4	2	309
Dressen	129	25	35	9	3	0	271
Critz	195	34	51	5	6	2	262
Pipp	191	28	49	9	2	2	257
Pinelli	113	17	28	6	2	0	250
Zitzmann	4	2	1	0	0	0	250
Mays	25	3	6	1	1	0	240
Rixey	25	3	6	0	0	0	240
Bohne	54	5	11	0	2	0	204
Emmer	94	5	17	4	2	0	180
May	13	2	0	0	0	0	000

RECORD DE LOS PITCHERS

Pitchers	G.	P.	H.	Bb	So	Ave.
Rixey	4	1	61	19	11	800
Donohue	8	4	99	18	28	667
May	5	3	28	12	27	625
Lucas	5	3	80	13	15	625
Mays	5	5	102	23	20	500
Luque	4	5	80	35	18	444
Holland	0	0	4	5	0	000
Nehf	0	0	2	0	1	000
Totales	31	21	459	123	120	596

TOPICOS FUTBOLISTICOS

(A CARGO DE "PETER")

COMENTARIOS A LA FINAL DEL CAMPEONATO DE ESPAÑA

Hoy continuamos nuestra información con la crónica del periódico "Informaciones". Y mañana terminaremos la serie, con la de "El Debate" y la de "La Voz". También en esta crónica de hoy se lamentan de que sea el Barcelona campeón de España en un torneo amateur (sic). Pero veáse lo que son las cosas. Intercalado en el mismo artículo leemos un anuncio que dice: "Jugador de futbol, se ofrece a cambio de empleo. Razón: "Mundo Deportivo". E. M."

Y es que parece que para esos señores de "Informaciones" los únicos profesionales son los que, como algunos de los jugadores del Barcelona, cobran altos sueldos por jugar al balompié. Muy malo es ese jugador que sólo se ofrece por un empleo. Si fuera regular nada más, en vez de empleo pediría sueldo, aunque fuera uno más en proclamar el amateurismo.

He aquí la crónica de "Informaciones":

"El mejor de todos, Walter y luego, Olasito, Marín hizo un gran match, siendo castigadísimo. Platko ,soberbio, Barroso, afortunado y valiente toda la tarde excepto en el segundo tanto catalán, que pudo parar. A Samitier casi no se le vió. Tudurí, bien. Burdiel y Pololo, hechos dos bravos. Sancho, muy justo en el paso, mostró excesiva pesadez. Olaso (L.) aprovechó cuanto juego se le dió, siendo un constante peligro. Piera y Alcántara discretos. Cosme, muy trabajador. Carulla, muy duro. Torralba, muy regular y acertado en todo el match. De Miguel, bajo con relación a Bilbao. Triana, ligó muy bien con su extremo. Palacios, con grandes aciertos e imperdonables desaciertos. Planas, con gran movilidad, un poco sucio. Sagi, muy rápido, Just, flojo, pero afortunado al rematar el segundo goal.

No nos gustó Saracho ni gustó a ninguno de los equipos contendientes, que es lo peor que puede ocurrir a un árbitro. Sus errores fueron mayores que sus aciertos. En Zaragoza expulsó del campo a Errazquien porque agredió a un equipier contrario. Ayer debió expulsar a Platko cuando dejó knock a Triana. Aun siendo justa la expulsión no se atrevió a ella. ¿Por qué? Le faltó autoridad y energía.

El Athlétic ha sucumbido por desgracia ante el Barcelona. El Barcelona es campeón de España en un torneo amateurs. El Athletic no pudo pasar de finalista. El once athlético está así constituído: Barroso, estudiante de quinto curso de Arquitectura; Pololo, ingeniero de Minas: Olaso (A.), profesor mercantil; Marín, estudiante de quinto año de ingeniero agromono; Tudurí, alumno de la Escuela de Ingenieros Industriales; Burdiel, ingeniero industrial; De Miguel, oficial de las Oficinas de la Compañía del Norte; Triana, abogado; Palacios, profesor contable; Cosme, alumno del preparatorio de ingeniero industrial; Olaso (Luis) médico en ejercicio.

Digan lo que quieran, un once de verdaderos "profesionales".

Estamos iguales.

OPINIONES

El señor Saracho se halla desplomado sobre una silla. A su alrededor, Leonarte, Vidal Royo, Piquer, Calvo Barset.

Y el señor Saracho, que siempre habla con un hilo de voz, dice:

—¿El partido?... Muy malo. Ganó el equipo que tuvo más suerte. En cuanto al goal que creyó meter el Athlétic, no lo anulé, pues antes había yo pitado kik, por haber salido el balón metro y medio... ¿El público?... Bien. Y el goal más bonito, el de Palacios... Pero no pongan que el árbitro estuvo muy mal.

—¡Por Dios!

Samitier se encuentra en una gran depresión nerviosa. Quiere hablar, pero no pasa de un tartamudeo incoherente. Sin embargo logra decir:

—El Barcelona ha jugado mal porque no ha podido desarrollar su táctica de juego raso, a causa del viento.

Luego intenta seguir hablando, pero no puede.

Pondremos, pues, unos puntos suspensivos...

El frío, el mesurado, el ponderadísimo doctor don Paulino Alcántara, es precisamente el jugador más entusiasmado por la victoria.

Antes de entrar en la caseta, lanza, enardecido, grandes hurras al Barcelona. También grita en honor del Athlétic.

Y después vuelve a su normal frialdad, mesura y ponderación.

—¡Ha sido un hermoso partido! —dice.—Los vencidos merecen una felicitación. ¿Qué más voy a decir, como no sea que estoy muy contento, por ser la quinta vez que llego a campeón de España?

Marín, Quico Marín como le llaman sus amigos, el simpático medio ala que tan castigado fué ayer, ya se ha vestido. Y refiriéndose al árbitro dice:

—Ha estado may, ha estado mal... Yo no digo que expulsara a nadie; pero hubiera debido amonestar...

Y Quico Marín, mártir, no habla a humo de pajas.

—Y dice el señor presidente del Athlétic:

—Si lamento que hayamos perdido, es mayormente por la magnífica actuación de mi equipo. No quiero hacer algunas manifestaciones, porque resultarían desagradables para alguien... ¿El árbitro? Detestable. ¿El público? Encantador...

Vicente Piera, el jugador fácil, nos contesta con suma facilidad:

—Aunque sin tener una gran tarde, el Barcelona ha demostrado que es superior. Además, si luego del empate hubiéramos seguido otra táctica, hubiéramos conseguido más goals.

Don Luis Colina, al vernos llegar, hace un movimiento de retroceso. ¿Creerá que vamos en busca de entradas?

Pero se deshace el posible equívoco.

Y el secretario del Comité Nacional manifiesta que, a su juicio, el partido debiera haber terminado con un empate a dos tantos, que el público estuvo bien y que el arbitraje realizó la mejor labor que le ha visto.

Ahora, en alas de la fantasía, vayamos al "Lion d'Ors".

Esperando que el champagne arroje sus espumas, hay federativos, directivos, jugadores, periodistas.

Un señor, alto y delgado, refiriéndose al partido de la tarde, dice que fué interesante, pero de juego bajo en calidad. Es Rosich, el tesorero del Comité Nacional.

Un caballero calvo—Cabot, el legislador de football—considera que el juego practicado fué verdaderamente de final de campeonato. "En la primera parte—observa—dominó el Athlétic; pero en el resto del partido dominó el Barcelona, aunque equivocó la táctica al jugar por alto".

Y otro señor, que tiene la barba más negra que hay en el mundo (no hay que nombrar a Olave), dice mientras conversa con su corrección acostumbrada:

—¡Final hermosa por lo reñidísima! ¡Qué entusiasmo han puesto los dos equipos para llevarse, la victoria!... Y Saracho ha sido digno de las circunstancias, ha estado imparcial y sereno.

Y he aquí, lector, a un hombre joven, sonriente, que parece despreocupado y satisfecho de la vida. Sin embargo, es el presidente de la Federación Valenciana, lo cual quiere decir que estos días, con el asunto de las entradas, habrá llevado un trajín de mil demonios. Ahora—repetimos—está contento. Sin entrar en el fondo del partido, que ha sido una final de campeonato, hace constar su satisfacción por el buen comportamiento del público.

Pero antes de acabar estas líneas consignamos una escena.

Fué en Mestalla, ante la caseta ocupada por los madrileños.

Los nudillos de una mano dan en la puerta.

—¡No se puede pasar!—advierte un pollo con trinchera.

—¿Por qué?...

—Porque se están vistiendo los jugadores.

—No importa. Vea usted que salimos del cuarto del Barcelona.

—Pero, ¿cree usted que los nuestros están para dar opiniones?

—¿Por qué no? En el match Italia-España los italianos, a pesar de perder, satisfacieron nuestra curiosidad con mucha cortesía.

Y los reporteros cesan en sus razones y deciden esperar, principalmente por no privar a los lectores de la opinión de Barroso, que ostenta el cargo de capitán de su equipo.

Por fín se abre la puerta.

Y aparece por ella un joven alto, distinguido, con una corbata a rayas blancas y rojas, como la camiseta del Athlétic.

¿Será Barroso? A pesar de la diferencia que hay entre un hombre equipado para jugar a football y ese, mismo hombre vestido de calle, sí que lo parece.

Y un reportero le pregunta—¡por fín!—su opinión.

Pero entonces el interrogado contesta de una forma tan especialísima, que no podemos dar de ella ni una ligera idea.

Y los circunstantes, unánimemente se convencen de que aquel joven no es Javier Barroso y Sánchez Guerra, portero del Athlétic Club de Madrid.

QUIENES SON LOS LEADERS EN LAS GRANDES LIGAS

NUEVA YORK, junio 16. (A.P.) Los leaders en los distintos departamentos del juego en las dos grandes ligas americanas, después de compilar los juegos que se han celebrado en el día de ayer, son los siguientes:

NACIONAL

Carreras: Blades, Cardenales	48
Hits: Adams, Cubs	80
Dobles: Frisch, Gigantes	21
Triples: Wright, Piratas	11
Jonrones: Bottomley, Cardenales	10
Bases robadas: Cuyler, Piratas	12
Lanzadores: Meadows, Piratas. ganados; 0 perdidos.	7

LIGA AMERICANA

Carreras: Ruth, Yankees	63
Hits: Burns, Indios	83
Dobles: Burns, Indios	27
Triples: Gehrig, Yankees	12
Jonrones: Ruth, Yankees	22
Bases robadas: Meusel, Yankees	13
Lanzadores: Penock, Yankees. ganados; 2 perdidos.	10
Hoyt, Yankees ganados; 3 perdidos.	10

LA SEÑORITA LILI ALVAREZ JUGARA EL LUNES CON LA INGLESA MRS. GODFREE

Y Mlle. Lenglen se enfrentará con la norteamericana Miss Ryan en juegos de exhibición

LONDRES, junio 16.—(Servicio de radio del DIARIO DE LA MARINA).—Cuatro distinguidas damas jugadoras de tennis, representando a cuatro naciones, tendrán el honor de celebrar el juego inicial del campeonato internacional de ese deporte, en los terrenos de Wimbledon el lunes próximo. El encuentro, que será de exhibición, lo jugarán Mlle. Lenglen, francesa; Miss Ryan, norteamericana; Mrs. Godfree, inglesa y señorita Alvarez, española. Inmediatamente después que termine esta competencia, el Rey George, patrón y presidente de todos los clubs de Inglaterra, distribuirá las medallas conmemorando el campeonato del año pasado.

LIGA NACIONAL DE AMATEURS

BATTING INDIVIDUAL

	V.	C.	H.	R.	Ave.
Deschapelles, H.Y.C	24	3	12	3	500
P. Ruiz, C.A.C.	16	3	8	0	500
R. Puig, P.	28	12	13	2	464
A. Maura, P.	24	5	11	0	458
A. Pequeño, U.	11	1	5	0	455
Figarola, L.T.C.	16	1	7	0	438
G. Gómez, V.T.C.	18	3	7	2	389
J. García, Fo.	13	2	5	0	385
Arredondo, Fo.	24	4	9	1	375
J. López, Fe.	16	4	6	3	375
M. Ortega, C.A.C.	22	4	8	2	364
Ballesteros, P.	25	7	9	0	360
Hernández, P.	31	7	11	4	355
Consuegra, V.T.C.	30	4	7	1	350
Bérriz, L. T.C.	20	2	7	0	350
L. Sansirena, P.	23	7	8	3	348
A. Castro, P.	27	8	9	3	333
Palencia, C.A.C.	24	4	8	1	333
R. Inclán, U.	24	3	7	2	333
Acosta, C.A.C.	15	4	5	2	333
OFarrill, H.Y.C.	28	6	9	1	333
A. González, U.	22	7	7	3	318
E. Power, C.A.C.	23	3	7	1	304
J. Pí Muñoz, U.	23	2	7	1	304
G. Quesada, C.A.C	27	7	8	2	296
J. Salazar, H.Y.C.	27	6	8	2	296
Cordoba, U.	27	2	8	1	296
Seiglie, V.T.C.	24	8	7	4	292
C. Vietti, P.	24	8	7	1	292
Reguera, C.A.C.	24	5	7	2	292
R. Ferrer, Fe.	25	2	7	1	280
J. Echarri, Fo.	25	2	7	1	280
J. Calvo, V.T.C.	22	7	6	8	273
Gallardo, V.T.C.	22	6	6	0	273
D. Sarria, L.T.C.	11	2	3	0	273
Flores, Fe.	30	3	8	2	267
I. Ruiz, P.	15	3	4	0	267
Arencibia, P.	15	2	4	0	267
Manrara, H.Y.C.	19	5	5	1	263
V. Lago, Fe.	19	2	5	0	263
Hernández, L.T.C.	23	3	6	1	261
Consuegra, V.T.C.	24	8	6	2	250
Silva, V.T.C.	16	2	4	1	250
R. Reyes, C.A.C.	16	2	4	0	250
M. Lomas, L.T.C.	16	1	4	0	250
Deschapelles, H.Y.C	25	5	6	1	240
Casuso, V.T.C.	13	3	3	0	231
Tapia, H.Y.C.	18	2	4	1	222
R. Esnard, U.	28	3	6	0	214
Sotolongo, V.T.C.	24	8	5	0	208
Hernández, H.Y.C.	29	6	6	0	207
N. Monzón, U.	29	5	6	1	207
Fernández, Fo.	20	0	4	1	200
J. A. García, Fo.	15	2	3	3	200
M. Lara L.T.C.	10	2	2	0	200
E. Bennet, L.T.C.	18	2	4	1	222

Hilario Fránquiz,
Compilador Oficial.

Junio 16 de 1926.

COMENTARIOS

(Por PETER)

A LOS DELEGADOS DE LOS CLUBS AMATEURS

Todos los años se celebra un plebiscito en los Estados Unidos para proclamar el player más valioso en cada una de las dos grandes ligas americanas de base ball. Y esto, que en los Estados Unidos se hace con los profesionales, pudiera hacerse también en Cuba, y sería algo más trascendental ya que sería un nuevo aliciente para el jugador que juega a la pelota por puro pasatiempo.

Los Delegados de los Clubs que componen el circuito Nacional de los Amateurs debieran pedir a la Liga la creación en dicho organismo de un premio para el player más valioso de cada uno de los Campeonatos que se celebren, y la elección de dicho player pudiera hacerse en la misma forma que se viene haciendo en los Estados Unidos.

Allá en Norte-América es un Comité de escritores de sports el que se encarga de hacer la elección. Aquí en Cuba, que tenemos muchísimos menos periódicos, podíamos hacer también un Comité dándole votos a todos los escritores de sports que perciban sueldo por ese concepto, pues los que lo hacen por amor al arte, suelen ser partidarios de algunos de los clubs contendientes, y estos votarían invariablemente por alguno de los jugadores del club de sus simpatías.

Con objeto de hacer más animada la votación se podría exigir a los electores a emitir un voto por cada uno de los valiosos elementos de cada uno de los clubs, de esta manera la elección, forzosamente, resultaría lo más honrada posible, ya que el vencedor sería aquel que resultara vencedor en el escrutinio que se hiciera en la junta que al efecto celebrará la Liga Nacional de Amateurs, pocos días después de celebrados los juegos finales de la contienda.

El año pasado consiguieron tan alta distinción los players Rogers Hornsby y Roger Peckinpaugh, en las ligas Nacional y Americana, respectivamente. Por doce puntos la estrella de los Cardenales triunfó sobre Cuyler, de los Piratas que obtuvo 61 puntos. Y por sólo cuatro puntos el torpedero de los Senadores consiguió el título sobre la estrella de los Atléticos de Connie Mack, Al Simmons, que alcanzó en la justa 41 votos.

Aquí en Cuba resultaría mucho más reñida la elección, no sólo por ser menor el número de electores, sino también por ser muchos los jugadores valiosos que cuentan los teams en sus filas este año.

En el Club Atlético Policía Nacional tenemos por ejemplo a Ballesteros, Ignacio Ruiz y al Bambino Puig.

En el Vedado Tennis, en primer término a "Toñito" Casuso, Seiglie y Gómez.

En el Universidad, Rafaelito Inclán, Porfirio Espinosa y el "Teniente".

En la novena del Club Atlético de Cuba, Octavio González, Pedrito Ruiz y "milímetro" Nicolás Párraga.

En el Habana Yach Club, Silvio O'Farrill, y los Deschapelles, aunque no sea más que por el número de players que han aportado al team.

En el Loma Tennis Club, Pablito Palmero, Ullivarri y Ramón Hernández.

En el Club Ferroviario, Freyre, Del Rey y Flores.

En el Fortuna Sport Club, Silvino Ruiz, Alfonso Peña y Luisito Puig.

Solamente hemos señalado, y a la ligera, tres players por cada club para darle mayor imparcialidad a este trabajo. Pero tenemos que convenir en que hay otros players tan valiosos como los enunciados: Valdés Echarri, Requeño, Gallardo, Manrara, Reguera, Figarola y Ledón.

Vamos a ver si alguno de los Delegados de los ocho clubs del Campeonato hac suya esta idea que aquí se lanza, y lo propone a la Liga.

EN EL HABANA-MADRID

JUEVES 17 DE JUNIO
A LAS 2 1|2 P. M.

Primer partido a 25 tantos

Elena y Angela, blancos:
Rosita y Elisa, azules
A sacar blancos del cuadro 10 1|2; azules del 12

Primera quiniela a 6 tantos

Mary; Encarna; Elisa;
Angela; Angelita; Paquita

Segundo partido a 30 tantos

Mary y Gloria, blancos;
Angelina y Consuelín, azules
A sacar blancos y azules del 11

Segunda quiniela a 6 tantos

Aurora; Gloria; Consuelín;
Elbarresa; Gracia; Josefina

Tercer partido a 30 tantos

Marcelina y Josefina, blancos;
Elbarresa y Gracia, azules
A sacar blancos del cuadro 12 1|2; azules del 11 1|2

LOS PRIMEROS CINCO BATEADORES DE LAS MAYORES

NUEVA YORK, junio 16. (A.P.) —Los cinco primeros bateadores de las dos grandes ligas americanas, después de compilar los juegos celebrados ayer, son los siguientes:

LIGA NACIONAL

	J.	V.	C.	H.	Ave.
Cuyler, Pitts.	53	214	40	81	379
Herman, Bro	40	135	20	50	370
Traynor, Pitts	53	198	34	71	359
Wilson, Fila	31	103	15	36	350
High, Bos.	39	120	22	45	349

Leader hace un año: Hornsby, San Luis, 416.

LIGA AMERICANA

	J.	V.	C.	H.	Ave.
Ruth, N. Y.	56	187	63	71	380
Hellmann, Det	57	204	44	77	378
Dugan, N. Y.	33	122	12	46	377
Mostil, Chi	52	206	52	76	369
Meusel, N. Y.	57	223	45	81	363

Leader hace hoy un año: Wingo, Detroit, 419.

UN PITCHER ZURDO ....

(Viene de la página diecinueve)

de Palmero, ha estado fuera de juego recientemente con un brazo lesionado, dejando al team con sus pitchers derechos únicamente para luchar contra los fuertes teams opositores de la Liga Americana. Como adición a esto, el club se vió forzado a estar sin los servicios de una parte de su pitching durante los juegos de práctica.

Palmero causó una impresión muy favorable al manager Harris cuando derrotó al Washington en un juego de entrenamiento, durante la primavera, en Quitman, Georgia, este año. En ese juego el cubano se puso a la altura de los pitchers de los campeones de la Liga Americana, convenciendo a Harris de que era una buena adquisición para su Liga.

Si Palmero responde a las esperanzas que en él se ponen como lanzador de liga mayor, indudablemente tendrá bastante trabajo. Su demostración de este año con el Columbus, donde solamente sand un juego, no se toma como una verdadera indicación de su habilidad, pues el club Columbus sólo ha jugado unos cuantos juegos.

SOCIEDAD SPORTIVA DE COMUNICACIONES

SECRETARIA

Citación.

Por acuerdo tomado en Junta Directiva extraordinaria, celebrada en el día de ayer, y de orden del señor Presidente, se cita por este medio a todos os socios, para que concurran el día 23 del actual, al local que ocupa el Negociado de Servicio de la Secretaría de Comunicaciones, a las 12 m. con objeto de celebrar Junta General extraordinaria, con la siguiente orden del día:

Reforma del Reglamento.

Habana, 16 de Junio de 1926.

A. Cinard, Secretario.

Entre Cazadores

LAS TIRADAS DEL PASADO DOMINGO EN LA SOCIEDAD DE CAZADORES DE LA HABANA

Decía yo en mi crónica de ayer que ,tanto Alfredo Beale como Panchito Méndez Capote no quieren dar cuartel a nadie en el Tiro de Pichón. Hay algo que agregar; Panchito tiene el propósito de que lo de no cuartel ocurra en el platillo también. Y aún tiene otro propósito. No me lo ha confesado él pero casi me siento con autoridad para adivinarlo y aún para publicarlo. **Me parece,** ¿eh?, entendámonos, me parece, que tiene el "propositazo" de ser el Campeón Nacional de 1926 en Pichón y Platillo.

El que no esté conforme con esos propósitos que se vaya entrenando desde ahora, que ya no queda mucho tiempo que perder.

Desde luego, si tales fantásticos propósitos se convierten en realidad o no se convierten en realidad, ya el tiempo se encargará de demostrarlo. Mientras tanto, váyanse preparando los Ases y los Treses porque el pollo es de encargo.

Quién sabe si el Pequeño Grande se encargue de convertirlo todo en agua de borrajas. Quién sabe, también, si al que estas líneas escribe se le compongan las goteras de la azotea—vulgo cabezota—y dé algo qué sentir en Pichón.

Y bien, dejémonos de conjeturas y trasladémonos al pasado domingo.

Terminada la tirada de Platillo en opción al premio 'Alejandro Hirsch' en el Lucero, del señor Joaquín Rodríguez y de este cura, aposentámonos en el Rolls Ford que piafante nos esperaba—bueno, yo no sé si era piafante; lo que sí puedo asegurar es que producía un ruído de dos mil escandalizantes demonios—y salimos como alma que lleva el diablo con rumbo hacia Buenavista. A medio camino, hubimos de cambiar de cabalgadura, en el crucero de Luyanó. La del **piafao** a fuerza de hacer ruído se le agotaron las energías y no quiso seguir. Además tenía el calzado con urgente necesidad de medias suelas. El caso es que llegamos a nuestro destino tardísimo. Menos mal que nuestros compañeros son gente consecuente y tuvieron la amabilidad de esperarnos.

A nuestra llegada ya no pudimos ver otra cosa que los scores de la tirada de Platillo en opción al premio donado por los señores Corominas y Masjuán, conocidos comerciantes en armas y cartuchos de la calle de la Obrapía. El trofeo consistía en una copa de bronce—no siempre han de ser, o parecer, de plata.

De lo que observamos y oímos pudimos sacar en consecuencia que la competencia fué reñidísima. Mr. Rosse sigue aferrado en hacer de 22 para arriba y consiguió llegar a honroso 46, logrando un apreciado segundo lugar.

Panchito Méndez Capote, que según noticias está ensayando una nueva fórmula para el Platillo, hizo un 24 y un 25 y se llev

En Almendares se Efectuarán el Sábado Matchs de Base Ball Inter Fábricas

MAÑANA COMENZAREMOS A PUBLICAR LA HISTORIA DE LA GENIAL SUZANNE LENGLEN

En una serie de doce interesantes artículos, Mon. Charles Lenglen. padre de la gran tennista, nos contará la vida y peripecias de su hija. Su match con Miss Helen Hills resultó su mayor emoción.

(Derechos exclusivos de la North American Newspaper Alliance, especial para el DIARIO DE LA MARINA).

New York, Junio 13. —¿Por qué Suzanne Lenglen se ha hecho la mujer más famosa del mundo en los últimos años?

Esa pregunta echa así, rápidamente pudiera ser causa de confusión para aquellos fanáticos que no estén al corriente de los últimos acontecimientos sportivos, pero, preguntada en documentado, recibiría la siguiente respuesta:

"Suzanne Lenglen es la mujer más famosa del mundo, porque es más que un champion. Es un fenómeno en el tennis que hasta el presente no tiene paralelo".

Mucho se ha escrito sobre la superioridad de Miss Helen Wills, la campeona americana de California, sobre Suzanne, pero, no obstante los diarios franceses, sino los ingleses y americanos, han dicho respecto al particular, que Mlle. Lenglen es bastante superior a Miss. Wills por el momento, aunque no faltan sus temores que... dentro de algunos años... la americanita podrá resultarle una fuerte contrincante.

Cuando Suzanne derrotó a Miss Wills en los matches efectuados en Cannes en Febrero, nadie puso objeciones a la derrota de la americana y todos marcharon acordes, de que la francesa era muy superior. Hubo insistencia en el juego, pero, no importa: Mlle. Lenglen estuvo durante ese encuentro presa de un enorme nerviosismo (mal que será subsanado lo que un día le hará perder el cetro) y no pudo desarrollar todo su juego, que es lo mejor que se da en el mundo entero.

Hoy en día, tal como está la situación, Mlle. Suzanne le ganaría de nuevo a Miss Helen. La tennista francesa es una veterana, ha sido por doce años consecutivos la figura de más importancia del tennis mundial, pero no por eso ha perdido su vieja escuela, que sigue siendo tan interesante y fuerte como en los primeros años.

Desde 1914, cuando sólo contaba con 15 años de edad, ha perdido solamente un encuentro—con Mrs. Molla Mallory por default.— pero, después se desquitó derrotándola dos veces en los torneos celebrados en Forest Hills y New York. Esa derrota, que no desmerita en nada el cartel de la Lenglen, se debió más que nada a la enfermedad que padeció la campeona francesa a su llegada a New York. Si no llega a ser por este detalle, Mrs. Mallory, que se consideraba entonces como su única rival, no hubiera hecho muy buen papel frente a ella, pues, según los críticos franceses: "Suzanne estaba en el apogeo de su carrera por ese entonces, al igual que lo está ahora.

El record de Mlle. Lenglen le acreditan sus excepcionales condiciones como tennista y su enorme reputación. Ha ganado 30 copas de plata en los distintos torneos en que ha tomado parte; ha logrado 99 victorias oficiales para la bandera francesa en torneos internacionales y, por último, representando a su país, obtuvo un campeonato Olímpico.

Y, ¿a qué se deben todos estos triunfos de la Lenglen? dirán ustedes. Pues, a nadie más que a su padre, Mon. Charles Lenglen, que la ha seguido en todos los instantes y le ha servido de instructor en todos los campeonatos y juegos de importancia en que ella ha tomado parte. El mundo tenista sabe perfectamente que el padre de Suzanne como trainer, es lo mejor que hay, aparte de que su labor sobre ella se hace más fácil, pues la tiene medio sugestionada.

El DIARIO DE LA MARINA, en unión de la North American Newspaper Alliance, conocedor de todos estos detalles y sabiendo perfectamente la importancia que tendrá para los fanáticos locales, esa série de doce artículos del padre de la Leglen, donde él relata el método de entrenamiento de su hija así como sus partidos más interesantes, no ha escatimado en gastos con tal de ofrecer a sus numerosos lectores lo que ellos realmente desean.

Ya dimos, con general aceptación, las historias de **Red Grange, Hughey Jennigs, Charles Hoff** y un interesante artículo de **George Carpentier,** ahora presentaremosa **Mlle. Suzanne Lenglen,** la mejor tennista del mundo, para después seguir nuestro programa sportivo que es: tener siempre contentos a nuestros lectores, dándoles a conocer profusamente la vida y milagros de las más grandes estrellas sportivas.

Mañana comenzaremos a publicar tan interesante serie, que ofrecerá escenas interesantísimas a la vista del curioso lector.

No deje de leerla.

-SUPER- VITAMINAS
LACTOMARROW
$1.35
SARRÁ
BUENAS FARMACIAS

TORRIENTE ESTA BATEANDO .370 EN LAS LIGAS DE COLOR

En cambio, Valentín Dreke solo llega a .292, Mario Pedemonte se distingue.

En el "Chicago Defender" del pasado día 12, aparecen el batting average de todos los players de la liga de color de los Estados Unidos. En él, hemos podido encontrar el siguiente de los players cubanos, que están prestando sus servicios en los diferentes teams del circuito.

A continuación publicamos dichos records, asi el de aquellos players americanos que nos han visitado en distintas ocasiones:

Players, Club	V.	H.	Tb	Ave.
Pedemonte, Cubans	3	2	2	667
Moore, Kansas City	42	23	32	548
Blackwell, Detroit	63	25	41	397
Wesley, Detroit	60	23	34	383
Torriente, Kansas City	73	27	38	370
Johnston, Kansa City	19	7	7	368
Lopez, Cubans	25	9	12	360
Williams, St Louis	14	5	7	357
Gardner, Chicago	20	7	9	350
Gomez, Cubans	12	4	5	333
Stearns, Detroit	58	19	30	328
Correa, Cubans	25	8	9	320
Gutierrez, Cubans	23	7	7	304
Dreke, Cubans	24	7	8	292
Allen, Kansas City	71	20	34	282
Rosella, Cubans	4	1	1	250
Alfonso, Cubans	20	5	7	250

LIGA NACIONAL DE BASE BALL AMATEUR DE CUBA

ESTADO DE LOS CLUBS

	Polic.	V.T.C.	Univ.	Fort.	C.A.C.	Ferrov.	H.Y.C.	Loma	Ganados	Average
Policía		0	1	1	0	1	1	1	5	714
Vedado Tennis Club	1		1	1	0	1	0	1	5	714
Universidad	0	0		1	1	0	1	1	4	667
Fortuna	0	0	0		1	1	1	1	4	571
Club Atlético de Cuba	1	1	0	0		0	1	1	4	571
Ferroviario	0	0	0	0	1		0	1	2	333
Havana Yacht Club	0	1	0	0	0	1		0	2	286
Loma	0	0	0	0	0	0	1		1	143
Perdidos	2	2	2	3	3	4	5	6	27	

JUEGOS PARA EL DOMINGO

Policía Vs. Havana Yacht Club	Stadium
Ferroviario Vs. Vedado	Stadium
Universidad Vs. Fortuna	Vedado
Atlético Vs. Loma Tennis	Vedado

GRAN SERIE COMERCIAL DE FOOT BALL AMATEUR

El domingo 20 del actual tendrán lugar los primeros partidos de una gran serie de foot-ball amateur entre los equipos Polar, Cantabria, Villamayor y P. Fernández, cuya serie constará de seis partidos dobles, distribuídos en dos vueltas de a tres cada una, que se jugarán en el hermoso campo de La Polar.

Los premios o trofeos que se discutirán en dicha serie, fueron galantemente donados por la gran fabrica de cerveza La Polar, y por el representante de la popular sidra Cima, Sr. Nicanor Fernández, Vicepresidente segundo del Centro Asturiano, y se denominarán Copa Trimalta y Copa Sidra Cima.

Romperán el fuego el día 20 a las 2 p. m. el Villamayor y P. Fernández, siguiéndoles al terminar este partido el Cantabria y Polar, de acuerdo con el sorteo efectuado.

La Comisión directora de este concurso o serie de foot-ball amateur, trabaja activamente para que el éxito corone sus esfuerzos, a cuyo efecto y para amenizar los intermedios ha sido contratada una buena banda de música.

Forman la Comisión Ejecutiva y Organizadora, el Sr. Saturnino Miguel, Presidente del Cantabria, como Presidente, el Sr. Marcelino Couso, Presidente del P. Fernández, como Vicepresidente; el Sr. José Espiniella, Srio. de la Sección de Sports del P. Fernández, como Secretario, y Vocales, el Sr. Taboada, Presidente de Los Polares y los cuatro capitanes de los cuatro equipos contendientes.

A juzgar por las adhesiones de otros equipos que dicha Comisión está recibiendo, es casi seguro que al terminar dicha serie se proceda a constituir la Federación Comercial de Foot-Ball amateur, para lo cual existe un enorme entusiasmo en varias casas de comercio y equipos de segunda categoría.

Para la próxima crónica daremos a conocer el orden en que han de celebrarse los juegos y demás noticias relacionadas con esta serie.

T. V. O.

COMO FUE LA ULTIMA DERROTA DE E. PALMERO

El popular zurdo de Guanabacoa estuvo a punto de romperle la cadena de victorias al Milwaukee, pero flaqueó en los finales y le hicieron 4 carreras.

Los Cerveceros de Milwaukee, que están confeccionando una larga cadena de victorias en la Ass. Americana (hasta antier tenían 21 juegos ganados consecutivamente) se anotaron el pasado día 12 un apretadísimo triunfo a costa de Emilio Palmero, el zurdo de Guanabacoa, que según nos comunicó ayer el cable, acaba de ser adquirido por los Senadores de Washington.

Palmero tuvo a los players del Milwaukee en cinco hits hasta el octavo, pero en ese innings le ligaron tres hits, una base por bolas y un error costoso, y lograron hacerle tres carreras, las suficientes para empatarle el juego. Después, se lo ganaron en el noveno cuando el cubano permitió dos hits mas y otro error mas que le cometieron.

En este match tomó parte el infielder Mc Cann, que discutió con Paito Herrera la segunda base del Boston y que acaba de ser enviado al Columbus en pago de los servicios de Rogan. Danforth, ex pitcher del St. Luis Americano no pitcheó del Milwaukee.

Vease el score:

MILWAUKEE

	V.	H.	O.	A.
Richbog, rf	5	1	0	1
Schulte, cf	3	1	1	0
Griffin, 1b	3	2	7	0
Briet, lf	3	2	6	1
Strohm, 3b	3	1	1	0
Beck, 2b	3	1	6	4
Flippin, ss	4	1	2	1
McMeny, c	3	0	4	2
Danforth, p	4	1	0	2
Totales	31	10	27	11

COLUMBUS

	V.	H.	O.	A.
Liebold, cf	3	2	5	0
McCann, 2b	4	0	2	0
Connolly, ss	3	1	2	2
Menosy, lf	4	2	3	0
Grimes, 1b	2	1	7	0
Langford, lf	4	2	2	0
Geygan, 3b	4	1	0	1
Meuter, c	3	2	4	2
Palmero, p	3	0	0	4
Hruska, c	0	0	1	0
Totales	30	11	26	9

Anotación por entradas

Columbus	020 020 010—5
Milwauke	001 001 031—6

SUMARIO

Two base hits Brief, Meueter, Menoskey, Filipin, Three base hits Danforth, Schulte. Home run Brief. Stolen bases Lanford, Menoskey. Sacrifices Grimes, Griffin, Palmero, Stroh, Double playns Flippin to Beck to Griffin; Meuter to MeCann; Connolly to Grimes; Beck to Griffin. Left on bases Milwaukee 9; Columbus 6. Bases on ball Danforth 6; Palmero 8. Struck out Danforth 4; Palmero 4. Umpires Johnson, Kuhn and Goetz. Time 2.20.

BLANQUEARON A LOS CUBANS STARS DE TINTI MOLINA

El pitcher Bell, del Detroit, dejó en dos hits a los cubanos. Rossell también actuó bien.

El pasado día 6 de Junio, los Cubans Stars de Tinti Molina salieron derrotado por los Detroit Stars con un score de 1x0. El pitcher Bell, del Detroit, contuvo en 2 hits a los Cubans, siendo ellos dos inicialista Arango, que está bateando horrores. Los demás players se quedaron en blanco, mientras el Detroit acumulaba un oportuno jonron de Stearnss con el pitcher Rossell para obtener la victoria.

CUBAN STARS

	V.	H.	O.	E.
Sierra, 2b	4	0	5	1
López, cf	3	0	6	0
Correa, ss	3	0	1	0
Dreke, lf	3	0	0	0
Arango, 1b	2	2	7	0
Alfonso, 3b	3	0	1	0
Gutierrez, rf	3	0	1	0
Calderón, c	3	0	7	0
Rosell, p	2	0	1	0
Totales	26	2	30	1

DETROIT

	V.	H.	O.	E
Jefferies, 3b	3	0	5	0
Pryor, 2b	3	0	4	0
Riggins, ss	3	0	2	[illegible]
Stearnes, cf	3	1	3	0
Blacckwell, rf	2	0	2	0
Kenyon, 1b	3	1	12	0
Watson, lf	2	0	1	0
Brown, c	2	0	6	0
Bell, p	1	0	2	0
Totales	22	2	37	1

Anotación por entradas.

Cuban Stars	000 000 00--0
Detroit	010 000 0x--1

SUMARIO

Three base hit Arango. Home run Stearnes. Struck out Bell 5; Rosel. 3. Bases on balls Bell 1; Rosell 1.

EL BALOMPIE EN CIENFUEGOS

El domingo señalado con el fatídico 13, tuvimos el segundo partido de la copa "Cienfuegos 32", fueron los rivales el Club Deportivo y la Juventud Española, ganando los Juveniles por dos a cero, aunque en verdad fué un empate, pues el mismo réfere, el señor Acuña, confiesa sinceramente que cantó un goal por que así lo creyó, pero que no puede asegurar que lo fué.

El tiempo estuvo todo el día amenazando agua y los aficionados y algunos jugadores, temerosos de que la lluvia los interrumpiera, no se presentaron en el Cienfuegos Park.

Nada se puede decir del juego que sirva de información a los simpatizadores de Cienfuegos y del sport, que buscan esta sección para conocer la marcha del futbol, y los que residentes en la Perla, sabedores de que sólo la verdad es el lema de este cronista, y que a sus columnas trae lo que sucede, y los cronistas locales no dicen por no buscarse enemistades, pues nadie que sea atacado aunque sea con muchísima razón, deja de disgustarse, leen con interés este periódico, y procuran en vano averiguar quien es el misterioso, Punta Gorda.

Ubierna que cada día es más malo por sus piernas que son demasiado débiles, perdía muy buenas oportunidades, y aun teniendo la portería sola era incapaz de marcar un goal; Campa andaba por el campo desconcertado, cargando violentamente y sin saber sostener el balón ni pasárselo a sus compañeros; Pepe Veleiras, desde que le hicieron sentir el rigor de una patada, huye de los molotes, como su primo Luis huye de los Padres de las novias por no pedir la entrada. Luis, la figura más menuda del balompié en la República, se sentía grande en medio de tanto malo que lo rodeaba, Fontela, Parada, Clegg, Ignacio y Pedro, fueron los que más se distinguieron de los Deportivos.

Lorenzo estaba en la defensa como un tigre encerrado en una jaula, Fuentes lo acompañaba y tuvo muy buena tarde, el portero estaba como una pantomina que se menea por medio de un resorte, usaba un disfraz que asustaba hasta al balón, Daniel que la naturaleza lo puso al lado opuesto de un Adonis, daba órdenes dictatoriales que los democráticos republicanos no acataban, el galleguito que entre el balón y la bandurria está perdiendo un tiempo precioso, no pudo lucirse por el constante ataque de las defensas contrarias, Emilito, que está empezando a enamorarse y que es de esperar que como a su hermano, la novia no lo deje jugar para que no se le estropee ni se le manche, tampoco pudo lucirse por las defensas y se encontraba estrañado fuera de su extrema, Santiago gran componedor de cuadernos anunciadores con versos, a pesar de su cuerpazo es malo en el juego, se luce un poquito cuando se enfrenta con Ubierna.

A los que dicen que el Praviano no juega porque no lo han complacido con lo que le prometieron, les digo que no hay tal cosa, el Praviano no juega porque no es un gran entusiasta del balompié, y cuando no se le siente cariño, por cualquier cosa sencilla se deja de jugar.

Arrojo no deja el balompié, lo que deja es el Club Asturiano para ingresar en la Juventud, como anduvo la cola.

El próximo domingo se enfrentan dos antiguos rivales, el Club Asturiano y la Juventud Española, los dos han salido victoriosos en el juego que les tocó y los dos van dispuestos a finalizar la primera vuelta con doble número de puntos que el otro, este partido ha de ser de gran interés

Club Asturiano, un juego jugado, tiene tres puntos, ganó.

Juventud Española, un juego jugado, tiene tres puntos, ganó.

Club Deportivo dos juegos jugados, tiene dos puntos, perdió los dos.

Punta GORDA.

EN EL FRONTON JAI-ALAI

Hoy jueves a las 8 1|4.

PRIMER PARTIDO, a 25 tantos.—Juanito y Ugartechea, Blancos, contra Guruceaga y Llano, Azules. A sacar ambos del cuadro 8 y medio.

PRIMERA QUINIELA a 6 tantos.—Irigoyen III, Ansola, Lucio, Millán, Aristondo y Machín.

SEGUNDO PARTIDO a 25 tantos.—Irigoyen III y Martín, Blancos, contra Echeverría y Ansola, Azules. A sacar ambos del cuadro 9 y medio.

SEGUNDA QUINIELA a 6 tantos.—Gutiérrez, Erdoza Menor, Gómez, Eguiluz, Teodoro e Irigoyen Menor.

TERCER PARTIDO, a 30 tantos.—Erdoza y Aristondo, Blancos, contra Irigoyen Menor y Gutiérrez, Azules. A sacar los primeros del 10 y los segundos del 9 y medio.

SPORTFOLIO

¿En qué clubs militó Bob Meusel antes de entrar a formar parte de los Yankees? (Repetido).

¿Qué año empezó a pelear el famoso John L. Sullivan y cuánto tiempo duró como boxeador? (Estudiante).

¿Cuál es la estatura de Harry Heilman y cuál su peso? (Luis Ramos).

¿Cuál es la diferencia en tiempo entre los records mundiales del cuarto de milla entre mujeres y hombres? (High Life).

¿Cómo se define técnicamente el infield fly? (Tripita).

RESPUESTAS

El juego más largo en Serie Mundial se efectuó entre el Boston Americano y el Brooklyn el 9 de octubre de 1916, venciendo los primeros 2 x 1.

Dazzy Vance tiene hoy más velocidad que Walter Johnson, pues el veterano gana hoy sus juegos empleando la cabeza y el brazo. La cuestión de managers siempre es opinable, pero ateniéndonos tan solo a los resultados prácticos, Cabrera y Miguel Angel parecen tener mejores condiciones de carácter que Luque y Marsans.

El salto ancho sin impulso con pesos es de 12 pies 9 y media pulgadas y sin pesos de 11 pies y 7 pulgadas.

La Pantégra Negra nació en New Orleans según dicen los records.

Los Elefantes Blancos adquirieron a Joe Hauser del club Milwaukee en 1921 a cambio de dinero y jugadores.

No se puede coachear en tercera sin uniforme en Ligas organizadas aunque sí en los placeres, siendo el capitán un señor sin facultades acerca de dar autorización al coach.—Olivaritos, siendo más joven, tiene más probabilidades de distinguirse que Quintana.

Han sido campeones del peso pluma, sucesivamente, George Dixon, Solly Smith, Dave Sullivan, Terry McGovern, Young Corbett, Tommy Sullivan, Abe Attell, Johnny Kilbane, Eugene Criqui, Johnny Dundee, Danny Kramer y Louis Kid Kaplan.

Bub Houser de la Universidad de California Meridional es el campeón mundial del disco. Los Estados Unidos han ganado todas las Olimpiadas desde que se iniciaron en Atenas.

Los fielding averages se sacan dividiendo el total de asistencias y outs por el total de outs, asistencias y errores o sea el total de lances que ha tenido el jugador en cuestión.

LOS YANKEES BAJARON SU AVERAGE A .313 EN LA ULTIMA SEMANA

Pero, a pesar de ello, se mantienen como los mejores bateadores de ambas Ligas Mayores. El Pittsburg está aumentando su average poco a poco, mientras los Reds descienden. Los Gigantes también suben.

PIRATAS Y YANKEES ESTAN FILDEANDO MAL

Llegando casi a la mitad de la temporada de 1926, los New York Yankees continuan figurando como los mejores de ambas ligas Mayores con un promedio de mas de trescientos a su haber. Segun los últimos records oficiales, recientemente publicados, los Hugsmen están bateando actualmente .313, que es el resultado de haber dado 553 hits en las 1.769 veces que han ido al bate durante la temporada.

Además, los Yankees son los que mas carreras han hecho con 338, así como los que mayor número de jonrones han bateado, 51. El Chicago White Sox, que les sigue en el batting average con un promedio de .297, son los liders acumulando tubeyes con 127; los Senadores son los mejores dando tribeyes con 38, así como los mas habiles estafadores del circuito, pues tienen 43 bases robadas.

En el fielding, figuran los White Sox como liders con .976 de average, mientras los Atléticos y el Washington les siguen bastante de cerca. En este departamento los Yankees siguen a la altura del betun, tienen un average de .962, que les dá el séptimo puesto en el circuito.

En la Liga Nacional son los Cubs los que mas batean con un average de .290 al bate. Los Piratas se colocaron ya en el segundo puesto con .288 y no dudamos de que en esta semana se afiancen del lugar de honor. El Cinci ocupa ahora el tercer puesto, mientras los Giguntes permanecen en el cuarto.

Fildeando, son los Rojos de Hendricks los liders, perseguido muy de cerca por los Gigantes y por los Cubs, que este año están desconocidos. Los Piratas al igual que los Yankees, no parecen tener calibre championable en este departamento. Estan fildeando .963 solamente.

Véase a continuación, el batting average y el fielding de los clubs de las Grandes Ligas, según constan en los records oficiales hasta el día 11 de Junio inclusive:

LIGA AMERICANA

BATTING

Clubs	V.	C.	H.	2b.	3b.	Hr.	Sb.	Ave.
New York	1769	338	553	95	32	51	37	.313
Chicago	1872	267	556	127	24	13	35	.297
Washington	1813	263	529	84	38	14	43	.292
Detroit	1887	285	541	96	31	13	29	.287
Cleveland	1897	284	543	122	22	16	25	.286
St. Louis	1798	225	485	86	26	26	12	.270
Philadelphia	1851	246	498	93	28	32	25	.269
Boston	1798	206	446	90	27	10	10	.258

FIELDING

Clubs	Dp	Tp	O.	A.	E.	Ave.
Chicago	34	0	1447	677	52	.976
Philadelphia	42	0	1477	714	59	.974
Washington	44	0	1412	591	64	.969
Detroit	41	0	1461	633	73	.966
Boston	41	2	1348	697	73	.966
Cleveland	48	1	1454	680	73	.965
New York	45	0	1405	632	81	.962
St. Louis	65	0	1381	686	93	.957

LIGA NACIONAL

BATTING

Clubs	V.	C.	H.	2b.	3b.	Hr.	Sb.	Ave.
Chicago	1669	261	484	105*	18	28	22	.290
Pittsburg	1661	247	478	78	37	16	28	.288
Cincinnatti	1688	263	479	87	37	10	20	.284
New York	1776	253	503	97	19	26	23	.283
Philadelphia	1677	224	467	80	19	24	19	.278
St. Louis	1811	271	498	79	27	39	26	.275
Boston	1641	225	446	81	22	6	25	.272
Brooklyn	1650	195	405	78	21	12	25	.245

FIELDING

Clubs	Dp	Tp	O.	A.	E.	Ave.
Cincinnatti	42	0	1386	691	57	.973
New York	47	0	1354	669	63	.970
Chicago	59	0	1230	620	62	.968
Brooklyn	37	0	1322	644	67	.967
St. Louis	62	1	1418	680	78	.964
Pittsburg	57	0	1313	637	75	.963
Philadelphia	47	0	1264	658	79	.961
Boston	38	0	1232	596	72	.961

9—26 5897 1 d 7

E.C.D. 2016

INFORMACIONES DEL ESTADO, LA PROVINCIA Y EL MUNICIPIO

EL SUMINISTRO DE AGUA DEL "CALIXTO GARCIA"

Dentro de pocos días quedarán instaladas en el Hospital Nacional General Calixto García (antiguo Hospital de Sangre denominado "Príncipe Alfonso o Alfonso XII") las dos bombas automáticas que abastecerá de agua a todos los pabellones del mismo, con eficiencia y no como viene ocurriendo hoy que la mayor parte del día carece del precioso líquido.

La Dirección de Ingeniería Sanitaria Nacional ha comisionado al inspector Mecánico Electricista, señor Gonzalo Reyes para que lleve a cabo la instalación de aquellas, de fabricación sueca y las cuales han sido adquiridas con cargo a un crédito votado hace algunos meses para tal fin, de seis mil pesos.

El Inspector señor Reyes, descubrió a la entrada del Hospital, frente al pabellón destinado a oficinas, un antiguo algibe con capacidad para setenta mil galones de agua, el cual, funcionando con una bomba de cinco caballos, suministrará agua a toda la planta baja del hospital.

Otro estanque, con capacidad para cuarenta y ocho mil litros de agua, será construído a setenta y cinco pies de altura, con una bomba de quince caballos, que le llenará a razón de 225 galones por minuto a quinientos metros de distancia, abastecerá de agua a toda la planta alta del Calixto García.

Esta última bomba, en caso necesario, funcionará en conexión con la que está instalada en el algibe, suministrando siempre a todo el hospital.

El Inspector señor Reyes, de acuerdo con el Director de Ingeniería Sanitaria Nacional, señor Rogelio Espinosa, espera terminar la instalación de las dos bombas y toda la tubería necesaria, antes del día treinta del presente mes.

Asimismo el propio señor Reyes realizará en el "Calixto García" distintas obras de electricidad en algunos de los pabellones.

NUEVO MAPA DE CUBA PARA BOLSILLO

El mas completo, el mas perfecto y el mas barato

Acaba de ponerse a la venta un NUEVO MAPA DE CUBA PARA BOLSILLO, que es una verdadera obra de mérito, tanto en lo que respecta a la exactitud de los datos, como por el trabajo litográfico, realizado en Suiza según los métodos mas modernos de la cartografía científica.

Este nuevo mapa, es único en su clase, pues está impreso a siete colores, con indicación de las alturas terrestres y profundidades marítimas, por medio de una escala de colores. Contiene los partidos judiciales, términos municipales, pueblos, caseríos, todos los centrales azucareros, proyecto de la carretera central, líneas de ferrocarril y carreteras, líneas de navegación, etc.

Mide 50 por 72 centímetros y está doblado convenientemente en su cartera para poder llevarlo en el bolsillo, además, por su elegante presentación y colorido, es apropiado para oficinas, tiendas, etc.

Precio del ejemplar .. .. .. $ 1.00

EL TRAJE REGIONAL DE ESPAÑA

Por ISABEL DE PALENCIA

Detalle de su importancia como expresión primitiva de los ideales estéticos españoles y sus cambios y evoluciones a través del tiempo. Un magnífico estudio de todas las provincias españolas. Edición monumental a todo lujo, impresa en papel finísimo e ilustrada con hermosas fotografías, dibujos, copias de cuadros célebres, etc. Es un libro de interés para artistas, literatos, historiadores y para todos en general.

Precio del ejemplar encuadernado en tela.. .. .... $ 8.00

OTRAS NOVEDADES

MARTINEZ NEBOT (F.) — Métodos Micriquímicos de Investifación de la Sangre y Humores. Un curso práctico, profesado en el Instituto Príncipe de Asturias para el estudio del tratamiento del cáncer.
Madrid 1926. 1 tomo en 4o. rústica.. .. .. $ 1.80

SERGENT (E.)—Pediatria. El mas extenso y moderno de los tratados sobre los niños. Ya está la obra completa que consta de dos grandes tomos de 1.200 páginas cada uno, ilustrados profusamente.
Barcelona 1926. 2 tomos encuadernados en pasta española.. .. .. $16.50

CASTILLO (Dr. Pedro A). — Cuatro Conferencias Sobre Hematología. Una obra de divulgación de los conceptos y técticas modernas.
Habana 1926. 1 tomo en 4o. mayor rústica.. .. .. $ 3.00

TORROELLA (Dr. E.)—Lecciones de Clínica Quirúrgica. Explicaciones dadas en el Hospital Mercedes, por el autor, en su carácter de Profesor de la Universidad de la Habana.
Habana 1926. 1 tomo en 4o. mayor rústica.. .. .. .. $ 2.50

OSTWALD (Dr. W.)—Practicas de Coloidoquímica. Practica y manejo razonado de los coloides. Lo mas moderno sobre esta importante rama de la química, de interés para los médicos.
Barcelona 1926. 1 tomo en 8o. mayor encuadernado en tela.. .. .. $ 2.00

COMENTARIOS AL CODIGO PENAL DE 1870, bajo la Dirección de D. Quintiliano Saldaña. Volumen II por Federico Castejón. Trata de la Responsabilidad.
Madrid 1926. 1 tomo en 4o. encuadernado en pasta española.. .. .. $ 4.50

MARTINEZ RUIZ (Dr. A.)—El Código Civil Interpretado por el Tribunal Supremo. Tomo IX. (Segunda edición).
Madrid 1926. 1 tomo en 4o. encuadernado en pasta española.. .. .. $ 4.00

VITORIA (P. Eduardo). — Estudios de Química Contemporánea. Conferencias pronunciadas en Universidades y centros culturales de Buenos Aires y La Plata, acerca de la química moderna. Edición ilustrada.
Barcelona 1926. 1 tomo en 4o. encuadernado en tela. . .. $ 3.00

LIBRERIA "CERVANTES" DE R. VELOSO Y CIA

Avenida de Italia 62. Apartado 1115. Teléfono A-4958. Habana

DE HACIENDA

PAGARAN EL IMPUESTO LAS COMPAÑIAS DEL FERROCARRIL

El Secretario de Hacienda doctor Enrique Hernández Cartaya, ha dictado una importante resolución, declarando que las propiedades urbanas de las Compañías de Ferrocarriles están sujetas al impuesto creado por la Ley de Obras Públicas.

POR DERECHOS DE IMPORTACION

La Secretaría de Hacienda resolverá de un momento a otro el expediente instruído contra la West India por declaración de un cargamento de gasolina en la que se notó una diferencia de unos cuarenta mil galones de más, para si procede o no aplicarle penalidad. Alega la compañía en su descargo que dicho cargamento ha sufrido del puerto de su embarque hasta su llegada a la Habana una dilatación muy corriente entre los cambios de temperatura de países fríos a los tropicales.

DEFICIENCIAS ADVERTIDAS

Ha sido dirigido un escrito a la Secretaría de Gobernación llamando la atención respecto a deficiencias advertidas en la administración del municipio del Caney, las cuales dificultan el procedimiento de liquidación y cobro de los impuestos de la Ley de Obras Públicas.

DEVOLUCION AL INGENIO AMISTAD

Ha sido autorizada la devolución de $4.874.57 importe de la contribución satisfecha por el 2 por 100 sobre la renta líquida del Ingenio "Amistad". Esta devolución se verifica por virtud de la Ley de 3 de marzo de este año.

MAS DEVOLUCIONES

Por los mismos fundamentos que el anterior se ordena la devolución de $4.802.56 al Central "Santa Teresa".

Y tamhbién, por la misma causa, se autoriza la devolución de $4,639.06 al Central Parque Alto".

RECURSO INTERPUESTO

Ha sido cursado, por la Dirección de Obras Públicas, a la Sala de lo Civil y Contencioso Administrativo de la Audiencia de la Habana, recurso interpuesto por la "Hershey Corporation" contra el cobro del impuesto de transporte terrestre hecho a dos vehículos de la expresada Compañía.

SIN LUGAR

Se declara sin lugar la solicitud de la "San Juan Sugar Company" respecto a que se deje sin efecto el recargo en que ha incurrido por el impuesto del 2 por 100 establecido por el Art. 18 de la Ley del Fondo Especial de Obras Públicas.

RESOLUCION CONFIRMADA

Se confirma la resolución del Alcalde Municipal de Florida fecha 22 de abril último en el caso de un ómnibus propiedad del Sr. Riscala Richard, que circulaba sin licencia ni recibo de pago.

DE SANIDAD

INSPECCION DOMICILIARIA

En el día de ayer y bajo la Jefatura del Dr. José Joaquín Chalons, los Inspectores del Ngdo. de Inspección Sanitaria de Casas y Establecimientos Públicos han realizado los trabajos siguientes:

Inspecciones ordinarias, 101; Ordenes dictadas, 48; Bodegas inspeccionadas, 96; Reinspecciones ordinarias, 64; Cafés inspeccionados, 32; Otros establecimientos como barberías, puestos de frutas, fondas, talleres de lavado, carnicerías y restauranes 177. Trabajo de los Sres. Inspectores Especiales, 62.

Multas impuestas, 25, que corresponden a aquellos establecimientos y casas de vecindad que no cumplen con las Ordenanzas Sanitarias, por carecer de Certificado de Salud, tener pisos sucios, escupideras sucias, servicios sanitarios sucios, no tener papel toalla, por tener un cerdo en la azotea, por no tener el mozo de limpieza el carnet rojo, víveres al descubierto y mercancías en mal estado.

En la calle de Washington y Prensa (bodega) fueron arrojadas y petrolizadas 14 latas de salmon. Total de trabajos realizados 610.

Nota: El dueño del café "Salón H" situado en la Manzana de Gómez, ha sido multado con veinte pesos por permitir que su mozo de limpieza trabajara en el despacho del lunch a pesar de haberlo requerido en anteriores ocasiones.

Igual multa le fue impuesta al dueño del café "Cerada" por permitir que su mozo de limpieza trabajara en la elaboración del dulce, estando ello prohibido y sabiéndolo el propietario.

INGENIERIA SANITARIA NACIONAL

Con esta fecha se remiten a la Jefatura Local de Sanidad de Marianao, los siguientes proyectos de obras después de haber sido examinados en la Dirección de Ingeniería Sanitaria Nacional.

Pasaje F e. 7 y 8 Buenavista Redención, prop. Joaquín Bujan y García; Pluma e. San Faustino y Santo Tomás Pocito, prop. José M. Rodríguez; Ave. Central esq. a Ave. del Río la Ceiba, prop. C. J. Goliz; Gral. Núñez e. Reina y Concepción Quemados, prop. Esteban Soria; Ave. 7 esq. a 18 Miramar Columbia, prop. Aurelio del Barrio; 10 e. Ave. 10 y 11 Almendares Redención, prop. Enrique T. aVrona; 7 e. 16 y 18 Almendares Columbia, prop. Anselmo Martín; Ave. 6 e. 4 y 5 Buenavista Redención, prop. José R. Llosa; Pasaje F e. 7 y 8 Buenavista Redención, prop. Brígido J. Pita y C. Bouza; Ave. de Columbia e. Lanuza y Miramar, prop. Concepción Mieza; Primeiles e. Ave. de Columbia y Díaz, prop. Javier Camba.

LICENCIAS DE ESTABLECIMIENTOS

Se han concedido por la Secretaría de Sanidad las siguientes licencias: Paseo de Martí 115, cantina bebidas; Antón Recio 95, agencia de mudadas; Quiroga y Delicias, bodega; 10 de Octubre 579, café cantina; D'Estrampes y San Mariano, figón.

Se han dengado: Gral. Aranguren 130, puesto de frutas y helados.

INGENIERIA SANITARIA

Se han aprobado por esta Dirección los planos siguientes:

Gloria 63, de F. Vallvé, 14 entre Dolores y Concepción, de J. Jiménez; Puerta Cerrada 67, de G. Alvarez; Central (Luyanó), de G. Michell; Dr. Barnet esq. a Rayo, de M. Alvarez; Ave. Serrano esq. a Santos Suárez; Gral. M. Suárez 63m. de S. Choca; Salud 152, de J. Betancourt; Municipio y Guanabacoa, de C. Cabezas; San José 27, J. del Monte, de M. Cuervo.

DE ESTADO

BANQUETE AL CONSUL DE CUBA EN PANAMA

El periódico "The Tampa Evening Journal," que se publica en Tampa, Fla, en su edición del 21 de mayo próximo pasado, hace una extensa reseña del banquete homenaje que le fué ofrecido al Cónsul de Cuba en aquella ciudad, señor Angel Solano el día 20 de mayo, con motivo del aniversario de nuestra independencia, por los cubanos residentes en Ibor y West Tampa. Hicieron uso de la palabra varios de los comensales, contestando el señor Solano, quien recomendó la formación de un "Comité Pro Cuba". Terminado el acto, todos los asistentes se pusieron de pie y dieron un viva a Cuba Libre y a su Honorable Presidente General Gerardo Machado.

OFERTA DE LOS FERROCARRILES DE MEXICO

El señor Cónsul de la República en México, D. F., por escrito de fecha 12 de mayo próximo pasado, participa a esta Secretaría que el señor Benjamín Sanhueza, domiciliado en aquella capital se ha dirigido al Consulado de Cuba, rogando que se dé a conocer a quienes interese en nuestro país la oferta que hace de durmientes de ferrocarriles.

"Estos durmientes proceden del Estado de Tabasco y pueden ser transportados y puestos al costado del buque por los puertos de Frontera, Tonalá y Santa Ana, haciendo fácil su transporte marítimo a Cuba. Las dimenciones de estos durmientes son del tipo Standard y se fija su duración, por la calidad de la madera en 30 años.

El señor Sanhueza está dispuesto a firmar contrato para el suministro de los durmientes bajo el precio fijo e invariable de un dolar por cada durmiente que sea labradoe nsus dos caras y de un dolar diez centavos si es labrado en sus cuatro caras. Estos precios se entienden al costado del barco en cualquiera de los puertos arriba mencionados. Las entregas podrán hacerse tres meses después de firmada la escritura de contrato, con una cantidad no menor de 2.000 toneladas, aumentando luego progresivamente.

El durmiente que se ofrece es de madera tan dura que tiene que confeccionarse con hachas porque las sierras de motores se quiebran. Se hace presente ésto porque salta a la vista, de cualquiera empresa comercial de ese género, que la madera de mayor dureza es la de mayor duración, no teniendo necesidad de estar renovando los durmientes cada ocho años como pasa con las maderas de bosques plantados.

La distancia que media de cualquiera de los puertos mencionados a Cuba, es a lo sumo de tres días, lo cual no grava el valor de su flete."

Lo que se publica para conocimiento de los interesados.

DE COMUNICACIONES

INSPECCION A VAPORES

En la inspección girada por el inspector de Radio de la Secretaría de Comunicaciones, señor Lasanta, a los vapores "Heredia", americano, y "Gand", belga, fueron encontradas sus instalaciones y funcionamiento dentro de lo que prescribe el vigente Reglamento Radiotelegráfico Internacional.

RENOVACION DE LICENCIAS

Por la Sección de Radio se han enviado escritos acompañando modelos para renovación de licencias radiotrasmisoras, a las personas siguientes:

Eduardo Terry, de Cienfuegos; José Ganduxe, de Cienfuegos; Leopoldo V. Figueroa, de Colón; León González Vélez, de Matanzas; Ernesto V. Figueroa, de Matanzas; Luis Castillo, de Camajuaní; Juan Pablo Ros, de Cienfuegos; Santiago Ventura, de Sagua la Grande; Frank H. Jines, del Central "Tuinucú", y Carlos Fernández, de Cienfuegos.

DEFICIENCIAS

Se ha dirigido un escrito a los señores Lykes Bros Steamship Agency, agentes del vapor "América", para que subsanen deficiencias encontradas en el equipo trasmisor de dicho buque.

LEGALIZACION DE PLANTA

Por el Negociado de Electricidad se ha enviado un escrito al Administrador del central "Gerardo", interesando la legalización de la planta eléctrica establecida en el mismo.

SOLICITANDO DATOS

Se ha dirigido un escrito al señor Emilio Carrera Peñarredonda, solicitando datos acerca del voltaje de transmisión al central "Andorra".

Presentó sus credenciales el Embajdor de Cuba en Madrid

El Embajador de Cuba en Madrid, señor Mario García Kohly, ha comunicado a la Secretaría de Estado, por medio de un despacho cablegráfico, de haber presentado las credenciales ante S. M. S. Rey Alfonso XIII.

"Presentad ocredenciales Rey celebrándose acto con brillantísima solemnidad. Desde salida embajada hasta Palacio, inmenso público presenció paso comitiva, oyéndose aclamaciones, Vivas Cuba, al desfilar Puerta Sol y calles Alcalá y Mayor. Leí discurso contestándome Monarca en términos gran elevación y efusivas demostraciones afecto personal y distinción simpatías pueblo cubano, su Gobierno y honorable Presidente, por cuya ventura personal hizo votos fervientes. Colonia cubana concurrió." Embajada con muestras regocijo entusiasmo. Puedo asegurarle ceremonia constituído acontecimiento excepcional rompiendo en todas clases españolas rigorismo protocolario. Hónrome trasmitir respetuosos saludos honorable Presidente usted y dignísimo Gobierno satisfecho elevación Embajada haya constituído suceso sentido memorable".

SOLICITAMOS AGENTES

En el Interior, con garantía para dedicarse a la venta de confituras de gran consumo y a precios muy económicos.

M. ORIOL, S. en C.
HABANA.

OBRAPIA 24.
APDO. 1205.

AUN NO SE HA DETERMINADO CUANDO DEBE COMENZAR LA RENOVACION DE LAS CHAPAS PARA TODOS LOS VEHICULOS

Las chapas del actual ejercicio no podrán dejar de usarse en tanto no se entreguen las nuevas. — El plazo voluntario para pagar sin recargo será de cuarenta y cinco días

(NOTICIAS DEL MUNICIPIO)

LA RENOVACION DE LAS CHAPAS

Ayer interrogamos al señor Luaces, delegado de la Secretaría de Hacienda en el Municipio, de todo cuanto se refiere a la inscripción de vehículos, acerca de si podía informarse al público en qué fecha se comenzaría a cobrar la contribución por Transporte Terrestre para el año económico de 1926 a 1927, que comienza en julio próximo.

De conformidad con la Ley del Congreso que comprende el llamado Plan General de Obras Públicas, es la Secretaría de Hacienda la que regula los cobros de las referidas contribuciones por transporte de vehículos, ya que la mayor parte de esos ingresos se destinan a engrosar el fondo del Estado para embellecimiento de la ciudad de la Habana, construcción de la Carretera Central y demás obras públicas en las poblaciones más importantes de la nación.

El señor Luaces nos informó que la Secretaría de Hacienda, para realizar a este respecto una labor armónica en todos los municipios de la República, espera tener en su poder todas las chapas para marcar vehículos, a fin de que el cobro se pueda hacer al propio tiempo.

De conformidad con las instrucciones últimamente dictadas se darán cuarenta y cinco días de plazo voluntario para que los dueños de vehículos puedan abonar sus contribuciones cómodamente y sin recargo; pero no se ha fijado el día en que los cobros deben comenzar; aunque es de suponer que sea a la mayor brevedad, dado que el nuevo ejercicio comienza en julio entrante.

Los vehículos deberán continuar usando las chapas del presente año, hasta tanto se distribuyan las nuevas, pues la circulación de los mismos sin ese requisito crea cierta impunidad a los chauffeurs, que se escapan a la policía, en la seguridad de que no se les puede circular por el número.

Estas fueron, en síntesis, las manifestaciones del señor Luaces a nuestras preguntas.

REPOSICION

Por la Comisión del Servicio Civil se han enviado a la Alcaldía copias de las resoluciones dictadas ordenando la reposición de los empleados municipales María Josefa Cuevas, oficial primero de Impuestos, y Pura Quiñón Ordaz, escribiente del propio departamento, por estimar que fueron declarados cesantes indebidamente.

GANADO SACRIFICADO

Por la Administración Municipal se remitió ayer a la Secretaría de Agricultura una relación del ganado sacrificado en los mataderos de la Habana durante el próximo pasado mes de marzo.

Las reses sacrificadas fueron 17.992, con un total de kilos de carne de 1.867.515 y medio.

UN PLANO MAS

La Secretaría de Obras Públicas ha remitido ayer al Municipio copia del decreto dictado como resultado de la entrevista celebrada con el doctor Carlos Miguel de Céspedes, secretario del ramo, por los señores Alfredo Broderman, jefe de Fomento Municipal y Pedro Martínez Inclán, jefe de la Sección de Arquitectura de esta dependencia, con relación a la presentación de un plano más en las solicitudes de licencias de obras, que debe de examinar Obras Públicas por si afecta al proyecto de embellecimiento de la Habana.

Obras Públicas indica a la Alcaldía se ruegue a los propietarios de fincas urbanas la presentación de ese plano más, cuando presenten las solicitudes de licencia en el Municipio.

ANTECEDENTE QUE SE PIDE AL ADMINISTRADOR DE LA ADUANA

Por el jefe del Departamento de Impuestos, señor Valdés Gallol, se ha interesado del administrador de la aduana de la Habana, se le informe si desde el 22 de febrero del año actual a la fecha ha entrado en nuestro puerto algún buque consignado a los señores Lykes Brothers, dueños del Matadero de Luyanó, para resolver un expediente instruído en la Sección de Investigación y Apremios.

SUCIEDAD EN LOS VEHICULOS

La Secretaría de Gobernación ha trasladado a la Alcaldía el escrito de los señores M. Formantes y otros, vecinos de la Víbora, denunciando que los tranvías eléctricos, los ómnibus automóviles y los automóviles de alquiler, están muy sucios en su mayoría, constituyendo un atentado a la decencia de la capital.

REUNIONES POLITICAS

Ayer han solicitado permiso para reuniones políticas Juan Sánchez y Calleja, para el día 17 en Gervasio, 164, y Valerio M. Alfonso, para el día 17 en San Leonardo, 10.

TITULO DE CHAFFEUR EXTRAVIADO

La Sub-Estación de Policía de Luyanó ha dado cuenta a la Alcaldía de que el ciudadano Juan Mena y Casares, entregó en esa oficina el título de chauffeur número 3778 del Municipio de la Habana, expedido a favor de Angel A. Padrón y González, y que hubo de encontrarse en la carretera de Güines.

Ese título se encuentra en la Alcaldía a disposición del interesado.

JUBILACION

La Audiencia de la Habana ha devuelto a la Administración Municipal el expediente personal de la señora Teresa Hernández y Bacallao, por haberse concedido en firme la jubilación forzosa como empleada municipal.

RATIFICACION EN SUS PUESTOS

Teniendo en cuenta las respectivas resoluciones de la Comisión del Servicio Civil, el alcalde ha confirmado en sus puestos al doctor Guillermo Pujadas y Ortiz, médico auxiliar en el Servicio de Higiene Infantil del Municipio, y a la señora Evangelina Pumpido y Manresa, comadrona en el Hospital Municipal.

LAS FUNCIONES EN LA VALLA HABANA

El jefe de Espectáculos, señor Arturo García Vega, recibió ayer en el telegrama de la Secretaría de Gobernación, donde se concede autorización a los empresarios de la Valla Habana, para poder efectuar una función especial hoy, jueves, en esa valla.

—Con respecto a la denuncia formulada de que en dicha valla se daban funciones clandestinas los jueves y sábados, se ha comprobado que siempre esas funciones se dan con autorización previa de la Secretaría de Gobernación.

MULTAS

La Jefatura de la Policía Nacional envió ayer a la Alcaldía 298 notificaciones de multas por diversas infracciones, correspondiendo noventa fracciones, correspondiendo sesenta y ocho a la Décima Estación, cuarenta y ocho a la Cuarta, cuarenta y cuatro a la Sección del Tránsito y treinta y nueve a la Segunda Estación.

EL ERARIO MUNICIPAL

Movimiento de fondos durante el martes 15:

Ingresos: $4.398.03 por ejercicio corriente; 218.05 por resultas y para el Consejo Provincial $781.67.

Existencia: 33.137.40 por ejercicio corriente; $876.18 por resultas y para el Consejo Provincial $16.390.14.

La recaudación por transporte terrestre alcanzó $22.00, habiéndose marcado un solo vehículo.

PLAZO DE 48 HORAS

La Secretaría de Hacienda participa a la Alcaldía haber concedido un plazo de cuarenta y ocho horas a los señores Francisco Varela y Bonifacio Valdés, comerciantes de esta plaza, para que abonen en el Municipio las diferencias de cuota que les corresponde por haber marcado indebidamente camiones de su propiedad.

ASPIRANTES A CHAUFFEURS

Para ser examinados de chauffeur presentaron ayer sus solicitudes en la Alcaldía los señores:

Benito S. Lualdi y Hernández; Vito Garobieta; José A. C. Pesant, Gregorio Cruz y Aragón; Manuel Pérez y Alvarez; Manuel López y Saavedra; Jacinto Laplacé; Manuel A. Sánchez y Sánchez; Manuel Alvarez; Juan Castro y Fernández; Adolfo Páez; Evelio Sánchez; Luis Calderón; Luis Artecoba y Raimundo Sánchez.

TRASPASOS DE AUTOMOVILES

En el Departamento de Gobernación se legalizaron ayer los siguientes traspasos de automóviles:

Arturo Valdés y Prado a Antonio Rodríguez, un Chevrolet, chapa número 2847. Alberto Miranda a Darío Díaz; un Cadillac chapa 18675. Severino Caamaño a José Cruz, un Essex chapa 7720. L. B. Ross Corp., a Ernesto Reyna y Valdés, un Chevrolet chapa 7637; a Francisco Ledo y Rodríguez, un Chevrolet chapa 10216. Manuel Pardial y Callejón, un Chevrolet, chapa 5070; a Luis Fernández y Galiano, un Chevrolet chapa 3323; y a Angel Alvarez, un Chevrolet chapa 8628.

ALTAS DE INDUSTRIALES

Altas causadas por distintas industrias el día 14 de junio de 1926:

Juan G. Castro, tienda de sedería y quincalla en Merced 69. Isaac Díaz López, tienda de víveres finos en Avenida de Italia 78. Agueda Tamayo, barbería en Enna 107. Antonio Redondo, puesto de tabacos y cigarros en Pi y Margall 67. San Ley, tienda de aves y huevos en Porvenir 54. Luis Woo, bodega sin alcoholes en Salud 79. Pres Pital, tintorería en Luz 33. Ibo M. Santiesteban, subarrendador en Avenida de Italia 26. Vahan Pelibosean, limpiabotas en Merced 45. Antonio Feito, bodega en Pocito y 16. Adolfo López, carnicería en Guadalupe y Soto. Greco S. Sociedad Anónima, almacén de muebles en Presidente Zayas 78. Gabriel Haman, tonelería en Salvador 70. Constantina R. de Villar, café cantina en Habana 95. Adolfo Zoradin, limpiabotas en Dr. V. R. de Luzuriaga 168.

Estas altas produjeron al Municipio $235.63.

DE GOBERNACION

REYERTA EN SAN JUAN DE LOS YERAS

El Alcalde de San Juan de los Yeras, comunica a la Secretaría de Gobernación, que e nreyerta sostenida entre los vecinos Alejo Arbalae y Teodoro Martínez, el primero dió muerte al segundo con arma blanca, en la calle Luz Caballero y Maceo.

El agresor ha sido detenido y puesto a la disposición del Juzgado.

COLUMNAS DEL MAESTRO

LA EXPOSICION ESCOLAR RESULTA ADMIRABLE

Cumpliendo nuestra promesa de ayer, continuamos hoy nuestra labor de informar a a opinión pública de cuanto hemos visto en las escuelas de esta Ciudad con motivo de la Exposición Escolar, donde se ha exteriorizado, hermosa y cumplidamente, la gran labor realizada por el Magisterio Nacional durante el curso de 195 a 1926, y cuyos resultados han sido expuestos a la observación del pueblo, a fin de que aquilatando, en su verdadero valor, la obra del maestro, coopere, como es deber, a su mayor enaltecimiento y a prestigiar, como ell amerece, el nombre de la Escuela Pública.

He aquí la relación de las Escuelas que hemos visitado en el día de ayer:

ESCUELA N 6.

Directora: Laura Gil de Gómez.

Maestros: Ramona González, Reyneri Ravelo, Mirta Navarro, Irene Fornes, Rosalía García, Cesárea Menéndez, Olvido Caso, Rogelio Fuente e Isabel Villalonga.

Esta Escuela presenta un aspecto encantador y es un exponente del magnífico esfuerzo realizado.

Se ve en ella que maestros y alumnas han realizado en el noble empeño de colocarla entre las mejores, lo que realmente han logrado.

La cantidad de trabajo presentado es considerable, sobresaliendo por la bondad e importancia, los de las asignaturas de Dibujo, Geografía, Lenguaje, Historia, Trabajo Manual y Labores y Confecciones.

Todas las aulas tienen trabajos admirables de siluetas, pantuflas, cojines bordados, bolsas de mano, topetes de mesa, ropa de niña, uniformes, alfileteros, lámparas de cortulinas, etc., etc.

Salimos de este plantel altamente satisfechos de la amabilidad con que fuimos atendidos por las niñas y por las profesoras de la Escuela, a quienes enviamos nuestra más entusiasta felicitación.

ESCUELA N 97.

Directora: María Luya de Domenech.

Maestros: Celia Loy, Dolores Larrua, Juana Rivas, Isabel Hevia, Dolores Pérez, Rosario García.

Atentamente fuimos recibidos en esta Escuela por sus amables maestras y por sus simpáticas alumnas, siendo colmados de atenciones.

Es ésta una Escuela hermosa, no por su edificio que deja mucho que desear por su poca capacidad para el enorme número de niñas que a la misma asiste, sino por el entusiasmo, cultura y amabilidad de las profesoras, queha sido trasmitido de manera ejemplar a las inteligentes educandas.

Los trabajos presentados son numerosos y de una calidad admirable; todos, absolutamente todos, son espléndidos, magníficos, teniendo en cuenta, como es natural, la diferencia de grados, exteriorizando la dedicación, el interés, preparación y amor a las maestras, a la enseñanza y a sus alumnas.

Encantados contemplamos aquella profusión de cosas lindas que se ofrecían a nuestra vista, sin saber por donde debíamos comenzar el examen que nos proponíamos realizar a fin de convencernos, como nos convencimos, de que todo aquello que veíamos, era producto de la dedicación, del esfuerzo, del sacrificio y de la constancia de unas modestas damas que han consagrado la existencia a combatir la ignorancia y a fortificar el espíritu y la conciencia de sus alumnas.

Prolijo sería enumerar, aula por aula, todos los trabajos presentados.

Basta significar que en todas se ha trabajado con entusiasmo y con un admirable resultado, sobresaliendo los de trabajo manual, las labores y confecciones, Escritura, Aritmética, Lenguaje, etc., etc.

Sólo nos disgustó saber como las dificultades del local produce un desgaste considerable de energías a las maestras, especialmente en las aulas 4 y 5, cuya matrícula pasa de 200 niñas, con una asistencia de 180 a 190.

Las autoridades escolares que han visitado esta Escuela han consignado en el Registro de Visitantes, entusiastas felicitaciones, inspiradas por la excelencia de cuanto se observa.

"Me retiro muy satisfecho de la labor de esta Escuela y por ello felicito a la señora Directora y maestras que han sabido prestigiar el buen nombre del Magisterio Cubano".

Pedro Hernández Massi, Superintendente Provincial.

"Razón sobrada tengo para sentirme satisfecho de las gestión de esta Escuela que lo es de mi más vivos afectos, al contemplar en la Exposición de este año sus progresos, que dan prestigio y gloria al Distrito y a sus fervorosos maestros."

Leopoldo Massana, Presidente de la Junta de Educación.

"Una Escuela donde se cultiva, a la par que otras facetas del espíritu, el sentimiento del arte, es para mí una Escuela completa."

Dr. F. Portuondo.

"Estando aquí parece que está uno en el País de las Hadas."

Dr. Manuel A. de Carrión.

"Felicito sinceramente a las maestras de esta Escuela por tan noble contribución a la cultura de la patria."

Alvaro Alfonso, Presidente de la Asociación Nacional de Maestros.

DE LA ASOCIACION NACIONAL DE MAESTROS

El lunes 2 del actual, a las 4 p. m., se efectuará la peregrinación a la tumba de Don José de la Luz Caballero y al Panteón de esta Institución, donde reposan los restos de los maestros fallecidos.

En estos actos hablarán dos ilustres oradores, se recitarán poesías por alumnas de la Escuela 44, haciéndose una ofrenda floral en ambos lugares.

Mañana publicaremos el programa.

DE LA JUNTA DE EDUCACION DE REGLA

Se nos remite para su publicación el Decreto que a continuación publicamos, como homenaje póstumo, al inolvidable maestro Miguel Bergery:

"POR CUANTO: En la madrugada de hoy ha fallecido en este Término el señor Miguel Bergery y Muñoz, que consagró cuarenta y seis años de su vida a la noble tarea de educar a la Juventud Cubana, distinguiéndose por su talento y su acendrado amor a la Escuela Pública.

POR CUANTO: Es deber de la Junta de Educación de este Distrito, exteriorizar pública y oficialmente su sentimiento de dolor por tan irreparable pérdida.

POR TANTO: En uso de las facultades que me están conferidas y oído el parecer de los señores vocales de esta Junta,

RESUELVO:

Que en el exterior de cada Escuela Pública del Distrito, se coloque un crespón de luto, en demostración de duelo, suspendiéndose la Exposición Escolar que previa autorización de esta Junta venía celebrándose en el Distrito, mientras esté insepulto el cadáver del profesor señor Bergery y Muñoz. Que se comunique esta resolución a los señores directores de Escuelas y al señor Inspector del Distrito, a sus efectos; y dése cuenta en sesión para resolver lo pertinente.

Regla, Junio 12 de 1926.

Arturo Fernández,
Presidente de la Junta de Educación de Regla."

POR LOS CORRECCIONALES

JUZGADO CORRECCIONAL DE LA SECCION PRIMERA

Juez: Dr. Enrique de Almagro.
Secretario: Dr. José A. Iribarren

Manuela Meyra, amenazas, absuelta; Serafín Meyra, emanazas, absuelta; Carmelina Rodríguez, escándalo, absuelta; José López, daño, $5; José Gestoso, daño, absuelto; Mac Bogen, lesiones, $5; Bormceri Apato, lesiones, $10; David Fondon, daño, $5; Fe Suárez, infracción, $3; Enrique Chiong, desobediencia, $2; María Fernández, escándalo, absuelto; María López, escándalo, absuelta; Julia Sotelo, escándalo, absuelta; Dorotea Callejas, escándalo, absuelta; Feigas Rufina, lesiones, $3; Enrique Marti, escándalo, $12; María Maza, escándalo, absuelta; José Alvarez portar arma prohibida, $20 y 20 días; Manuel Failego, coacción, absuelto; Pedro Suárez, daño, $5; Jacinto Díaz, coacción, absuelto; José Ferro, amenazas, absuelto; Juan Acosta, daño, absuelto; Ceferino Fernández, daño, $3; Dionisio Barrio, amenazas, absuelto; Nicolás Suñicar, amenazas, absuelto; Gervasio Quinta, hurto, absuelto; Carlos Cádiz, hurto, absuelto; José Cádiz, hurto, absuelto; José Morejón, hurto, 180 días; Pastor Padrón, hurto, 31 días; Tomás Arrojos, hurto, absuelto; José Aceña, estafa, absuelto; Gregorio Garzón, resistencia, absuelto; Amado Blanco, resistencia, absuelto; Francisco Blanco, resistencia, absuelto; Orencio Durán, resistencia, absuelto; Pedro Cuéllar, alteración del orden, $3 y $30; Juan García, hurto, absuelto; Néstor Quesada, hurto, absuelto; María Sosa, estafa, absuelta.

JUZGADO CORRECCIONAL DE LA SECCION SEGUNDA

Juez: Dr. Gonzalo del Cristo
Secretario: Sr. E. Larrondo

Sentencias dictadas ayer: por infracción del artículo 607 del Código Penal, Antonio Sierra, $5; Juan Andrés Lliteras, $2 Avelino Santizo, $5; Francisco Simerrer, $3; José Pena, $5; Etelvino Hernández, $5; Juan Vicente, $5; Maximino Cuervo, $5; Aguedo Bolaño, $1; Antonio Laje, $5; Oscar Peña, $5; Guillermo Acea, $5; Idem, $5; Sixto Sierra, $5; Gustavo García, $5; Alfredo González, $5; Segundo Rivas, $5; Manuel Diéguez, $5; Alfredo Prol, $1; Raúl Victoria, $5; Braulio Montero, $5; Evaristo Lopez, $5; Antonio Vázquez, $5; Manuel López, $5; Raúl García, vejación, $5; Carlos Espada, desobediencia, $10; Isidro Dubrotas, lesiones, $3; Manuel Hernández, $5; Isidro Oliva, $5; Guillermo Acea, artículo 607, $10; Sixto Sierra, $5; Gustavo García, $5; Salustiano Zayas, escándalo por embriaguez, $10; Pedro Pernas, desobediencia y desorden público, $10; Tomás Trevejo, $3; Alicia Cuesta, ofensas a la moral, $5; Francisco Angulo, infracción del artículo 600, $5; Santiago Caamaño, desobediencia, $3; Josefa Conde, lesiones, $5; José Serra, desobediencia, $3; Nicolás Montalvo, desobediencia y faltas a la policía, $3; escándalo por embriaguez, $30; Ramón Erué, $5; Enrique Valdés, escándalo por embriaguez, $30; Armando Alvarez, daño, $5; Tomás Julio, $2; Ricardo Orta, lesiones, $1.

Por delitos: Amado Ramón Alvarez, $31, por estafa; Eulogio Prado, lesiones en riña, cien pesos; Francisco Alvarez, $15; José Castelo, tentativa de estafa, 100 días.

Absueltos por distintas causas: Serafín Gómez, Julián Chay, Antonio Santana, María Antonia Calviño, Avelino Pintado, Eladio Ruiz, José María Moris, José Ovies, Lorenzo Prieto, Raúl Cosio, Manuel Pérez, Heliodoro Rivera, Rosa González, Domitila, Ramírez, Miguel Cruz,

ARQUITECTURA Y CONSTRUCCION

A CARGO DE CARLOS RIVERO Y ALONSO Y AMADO FERNANDEZ RUIZ

EL EDIFICIO DEL INGENIERO EDUARDO J. CHIBAS, QUE SE LEVANTA EN LA AVENIDA DE LOS PRESIDENTES, ES UNO DE LOS MAS BELLOS DE CUBA

La Avenida de los Presidentes, en su esquina a 25, que constituye el elevado de los sectores del que se levanta majestuoso uno de los más caracterizados de nuestros edificios construido recientemente. Esta moderna y bella construcción no es otra que el Edificio Chibas.

Es preciso reconocer que, su sólida edificación y artísticas fachadas revelan una valiosa adquisición para el ornato de nuestra capital, tan en el progreso y tan atractiva por sus modernas y elegantes construcciones.

La sobria decoración interna, de un gran gusto artístico; la magnífica distribución de sus apartamentos, y la admirable adecuación de cada uno de ellos, que hace que todas las habitaciones tengan extraordinaria luz y ventilación; sin faltar ninguno de los últimos adelantos y comodidades que sólo pueden encontrarse en las mejores casas de apartamentos para familias de Nueva York, la gran metrópoli americana, hacen de este edificio uno de los más grandiosos y constituye un timbre de legítimo orgullo para sus constructores y para el mismo Municipio de la Habana.

El propietario es el ingeniero cubano señor Eduardo J. Chibas, miembro prominente de la Directiva de la Sociedad Cubana de Ingenieros y Vicepresidente del Club Rotario de la Habana.

El Arquitecto y Director técnico de la obra es el señor Arturo Lobo, de la Habana y Nueva York, en cuyas ciudades ha sido autor de planos y proyectos de importantes obras arquitectónicas que hace años han conquistado un justo y merecido renombre.

Los constructores son los conocidos contratistas señores Albarrán y Bibal, Ingenieros y Arquitectos, autores de grandes proyectos que se están llevando a cabo en esta ciudad, como son el edificio que "La Cabañal", construirá en Galiano y Rafael; el de "La Isla de Cuba" en el Monte; el de San Rafael y Industrial, perteneciente a una compañía inglesa, y muchos otros que sería demasiado prolija su enumeración. Los señores Albarrán y Bibal han demostrado ya elocuentemente su habilidad y sus grandes dotes de constructores, por lo que aquí en la Habana se solicita su brillante intervención en cualquier obra de importancia.

El elegantísimo edificio de que nos ocupamos, no tiene un estilo completamente definido, y puede decirse que es una mezcla de varios estilos, predominando entre ellos el Imperio, con un tono americanizado por sus condiciones especialísimas. Pudiéramos llamarlo sin temor a equivocarnos, de eclecticismo, encaja en los desorientados de estilo libre.

Dicho edificio está formado por un espacioso sótano y tiene siete pisos. El primer piso está rodeado de cómodos portales. Al traspasar el umbral nos encontramos en un elegante "foyer" con piso de mármol blanco de Carrara y zócalo también de mármol de un metro y treinta centímetros de altura, todo alrededor y a los lados del pasillo que conduce a los elevadores.

A la derecha asciende una soberbia escalera de mármol que llega hasta la misma azotea.

En el primer piso hay cinco apartamentos, y en los seis pisos siguientes es decir: del segundo al séptimo, hay seis apartamentos en cada uno haciendo un total de 41 apartamentos que se componen de sala, comedor, cocina, reportería, "pantry" y un, dos o tres grandes cuartos dormitorios con su cuarto de baño, todo de una completa instalación de agua fría y caliente, y además un cuarto para los criados con su correspondiente servicio.

Todos los Apartamentos son exteriores con vistas a la calle, y cada cuarto, así como los pasillos, tienen espaciosos "closets" para colgar y guardar ropa, haciendo innecesarios los escaparates, sistema este utilizado en los Estados Unidos, por los inestimables servicios que prestan.

Además de la puerta principal con el correspondiente timbre, cada apartamento tiene su puerta de servicio que constituye más bien un grupo de escaleras y una casas con todas las comodidades apetecibles dentro de las exigencias modernas, y que hoy en la actualidad se conocen generalmente por apartamentos.

Existen dos elevadores de la reconocida fábrica americana "Otis": uno de pasaje y otro de carga de mayor tamaño para que en él puedan subirse pianos y los más grandes muebles, sin tropezar con ninguna dificultad, así como para montar utilizados para los servicios. Ambos elevadores funcionan día y noche por medio de dos motores eléctricos de 5 y 8 caballos de fuerza respectivamente.

El sótano tiene un apartamento para el conserje y su familia, la oficina del administrador del Edificio señor Eduardo Primelles, y cuartos para los empleados que atienden al servicio de los elevadores y limpieza en general del mismo. También posee un garage para las máquinas de los inquilinos, y cuenta con un espacioso tanque de agua, con capacidad para 25,000 galones y dos potentes bombas para elevar el agua. Este tanque que está colocado debajo en la azotea, con capacidad para cinco mil galones, desde donde se hace la distribución a todos los apartamentos.

Las bombas son del conocido tipo americano "Westco" cuya representación en la Habana corre a cargo de la Casa de Víctor G. Mendoza y Compañía. Cada bomba con su motor de cinco caballos, puede elevar el agua a la azotea y llenar el tanque en media hora. Por esta razón pueden asegurarse que siempre habrá agua abundancia.

En otro departamento del sótano se encuentra instalado el quemador de basura, que es del tipo americano marca Byer, de cuya casa es representante en la Habana la firma Purdy and Henderson, y del que se ha escogido el modelo más perfeccionado, que reduciendo a cenizas todas las basuras, evita los malos olores y contribuye a hacer mucho más higiénico el edificio.

Una parte de los apartamentos vierte la basura con gran facilidad, abriendo una compuerta, se pasa en un tubo de gran diámetro, que pasa cerca de la cocina y que cae al sótano, cerca del quemador de basura.

Aquellos que no pueden hacer uso del tubo, depositan la misma en depósitos adecuados provistos de su correspondiente tapa y que facilita el mismo edificio, y que el conserje manda a recoger a una hora conveniente a la puerta del servicio de casa apartamento.

El calor que desarrolla la combustión de esos desperdicios se utiliza para proporcionar otra comodidad a los inquilinos como es la del agua caliente a todas horas y sin ningún costo adicional por ese servicio.

El magnífico edificio propiedad del ingeniero señor Eduardo J. Chibás, que se levanta en la Avenida de los Presidentes y 25

En el sótano existe también un departamento en donde se instalan los 41 metros, propiamente numerados para el alumbrado y el gas de cada uno de los apartamentos. También cuenta cada apartamento con su servicio telefónico.

Teniendo en cuenta la aguda crisis por que atraviesa el país y a pesar de las ventajas que hemos enumerado, se han fijado precios muy económicos para los apartamentos, pues fluctúan entre $75.00 y $120.00 mensuales.

PINTURAS Y DECORACIONES
Sres. Carbonell y Morera

Todos los trabajos de pintura y decoraciones interiores fueron ejecutados por los reputados maestros pintores señores Carbonell y Morera.

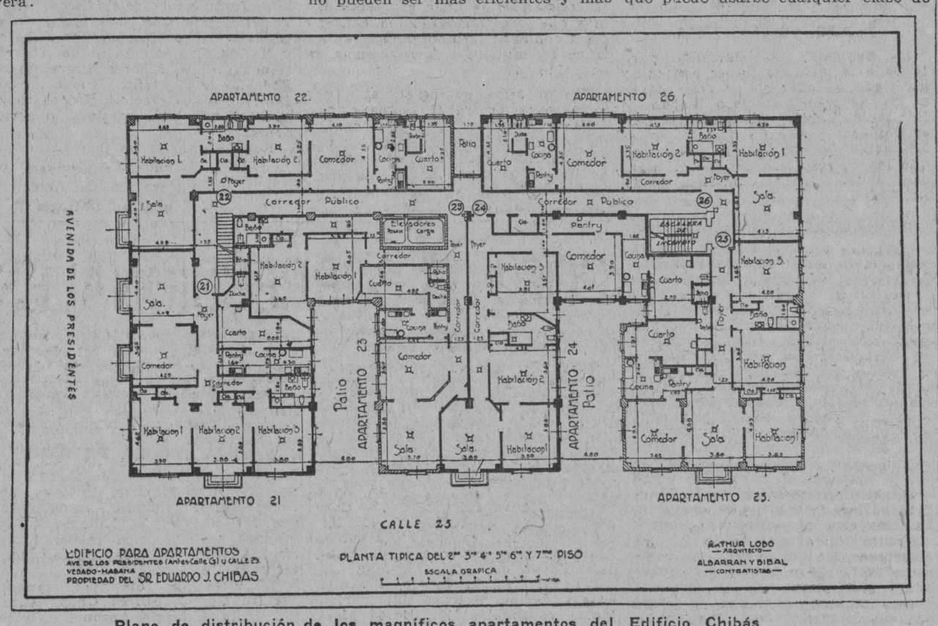

Plano de distribución de los magníficos apartamentos del Edificio Chibás

Las pinturas adecuadas a cada departamento, así como las oxidaciones hechas en el "Hall", son manifiestamente una labor impecable y acabada que acredita su larga experiencia y la perfección a que ajustan siempre cuanto se les encomienda a dichos pintores.

PUERTAS METALICAS
Sr. Cipriano Roig

Estimaba el propietario del edificio señor Chibas, que las puertas metálicas no podrían hacerse en Cuba, debido a su gran tamaño, pero en una visita girada por dicho señor en compañía de los ingenieros señores Lobo, y Albarrán y Bibal en los talleres del señor Roig, se convencieron prácticamente que aquí en Cuba había talleres montados a la altura de los mejores en su clase de los Estados Unidos, por contar con los más modernos aparatos y operarios competentísimos.

Además de emplear en su confección muelles alemanes de la mejor calidad y chapa número 24, así como ejes, cintas de acero, etc., por lo que le fué ordenado al señor Roig el mencionado trabajo, quedando muy satisfecho el propietario del edificio como los señores ingenieros constructores.

INSTALACIONES SANITARIAS
Abelenda, Leis y Montardit

Han sido ejecutadas estas instalaciones por la acreditada casa de Abelenda, Leis y Montardit, situada en Carlos III y Almendares. Se ajustaron éstas a los procedimientos más modernos en el ramo de plomería, y cuenta con un servicio de agua caliente por medio de un calentador crematorio* con retorno en todas sus líneas, y tuberías especiales marca Byer y de Metal. También cuenta con un servicio inmejorable de agua por medio de grandes tanques de abastos y un doble equipo de bombas marca "Westco".

Los aparatos sanitarios instalados en dicho edificio son los fabricados por la Standard Sanitary Manufacturing Co., por todo lo cual pueden considerarse como las más perfectas en su clase.

CALENTADOR CREMATORIO WILKS
Purdy and Henderson Co.

—Están construídas con plancha de acero duro de calderas, cuidadosamente fundida y acabada, y probada a cien libras de presión hidrostática.

—La parrilla del fogón está hecha de la mejor tubería de caldera asegurada por expansión en las aberturas del casco interior.

—La parrilla del fogón forma de esta manera parte de la superficie de calentamiento y da lugar a una constante circulación de agua por los tubos que aumenta grandemente la eficiencia del calentador y evita que los tubos puedan sufrir daño por el calor.

—En el casco exterior, enfrente de las puntas de cada tubo, hay tacos que pueden removerse para limpiar los tubos debidamente de todo sedimento o residuo que se acumule en ellos.

—También hay tacos movibles a voluntad en todas las esquinas para remover los sedimentos en la cubierta del agua.

—La cámara de desperdicios y el hogar o fogón son anchos y profundos con puertas amplias y convenientes.

—La base se halla dispuesta con parrillas seccionales que rompen toda escoria fácilmente, de modo que puede usarse cualquier clase de carbón bituminoso con éxito.

—La disposición de los tubos en forma de eses rinde mayor adición de calor a la superficie, al propio tiempo que ofrece al fuego una superficie horizontal mayor de la cámara.

—El tipo del calentador instalado en este edificio es el número 4 de 30" x 48" diámetro calentando una capacidad de 500 galones por hora.

MOSAICOS
Casa Magraner

Los mosaicos de esta elegante y bien terminada construcción fueron servidos por la conocida casa "Magraner", de San José número 36, Luyanó. De su variado muestrario el señor Chibas, propietario de la finca, seleccionó la enorme cantidad de 80,000 mosaicos de lujosos dibujos y apropiados para contrastar con las decoraciones generales de cada departamento.

"OTIS ELEVATOR Co."

Consta este edificio como anteriormente indicamos, de dos potentes elevadores, uno dedicado a los pasajeros y el otro para la carga. Las instalaciones de estos dos elevadores no pueden ser más eficientes y más perfectas. Además están sometidas a una inspección semanal por la misma compañía "Otis", celosa siempre de que sus aparatos rindan el mayor trabajo, descontando cualquier accidente desagradable.

HIERRO ORNAMENTADO
M. G. Ortiz

La parte ornamentada de hierro y bronce fué ejecutado por los renombrados talleres de mecánica, herrería y fundición del señor M. G. Ortiz, situado en la Avenida de Buenos Aires, número 16.

En estos trabajos pudiéramos apreciar las rejas artísticas de hierro forjado, las cuales por su uniformidad de dibujo y exactitud en su fabricación son dignos de mencionarse. Las puertas rejas para los dos ascensores, en sus ocho plantas nos llamaron la atención, y al principio creímos que habían sido importadas del Norte, juntamente con los ascensores; tal es su perfección y funcionamiento y de una admirable apariencia.

Estas están construidas de hierro con aplicaciones artísticas de bronce y cristales alambrados a prueba de fuego. Alrededor de los cristales y en forma de marco se han colocado molduras de bronce que dan un aspecto elegante y contribuyendo al hermosamiento del conjunto severo y artístico de este edificio.

También fueron suministrados por estos talleres las puertas de hierro contra incendio en las escaleras de escape, así como los faroles de bronce y un tubo rectangular a toda altura del edificio con sus compuertas en cada piso para el desalojo de los desperdicios y basuras en los diferentes apartamentos, y el que se conecta con un crematorio en el sótano para la incineración de estos desperdicios.

Los trabajos ejecutados por el señor Ortiz ya nos eran bien conocidos porque en los mismos se forjaron las rejas de nuestro edificio DIARIO DE LA MARINA.

MARMOLES
"Casa Iglesia"

Los trabajos de mármoles fueron realizados por la acreditada casa Iglesias, de general Carrillo, número 42.

El material empleado en los pasos, descansos y pasamanos son del conocidísimo mármol blanco de Carrara, Italia. En el gran "hall" se emplearon planchas grises y blancas entrepañadas. Todos estos trabajos fueron ejecutados por perfectos marmolistas y su elaboración por modernísimas máquinas movidas por electricidad.

COMPAÑIA DE SEGUROS
"LA FEDERAL"

Todos los obreros que han trabajado en la construcción de este moderno y gigantesco edificio fueron asegurados por los señores Albarrán y Bibal en la solvente y conocida compañía "La Federal".

LADRILLOS HUECOS "LA PAILA"
TELEFONOS A-1268—I-6341

A NUESTROS LECTORES

El éxito alcanzado por nuestra página de Arquitectura ha superado a nuestras predicciones. Son innumerables las felicitaciones que con tal motivo hemos recibido, tanto de los lectores en general como de los profesionales. Este éxito alcanzado nos satisface grandemente, por lo que para corresponder a esas atenciones nos proponemos mejorar cada día nuestra página de ARQUITECTURA Y CONSTRUCCION, y nos ponemos a la disposición de los señores Arquitectos, Ingenieros, Contratistas y Propietarios a fin de que nos secunden en nuestra labor.

Réstanos pues dar las gracias a cuantos con sus felicitaciones, nos animaron a seguir laborando en beneficio del arte Arquitectónico en Cuba.

RECUERDO INOLVIDABLE

El día 14 de junio se cumplieron los siete años de la muerte del inolvidable Arquitecto José F. Mata, acaecido el 14 de junio de 1919.

Nosotros que no podemos olvidar a tan buen amigo, queremos hacer llegar por medio de estas líneas a su viuda señora Laura Barrios, viuda de Mata y a su hermano Constantino, estas líneas de recuerdo a nuestro inolvidable amigo.

La construcción cooperativa en los Estados Unidos

En la ciudad de Jersey (Estados Unidos) se está construyendo un hermoso edificio de ocho pisos, bajo el plan cooperativo, y su dirección técnica está a cargo de un arquitecto de Nueva York, John B. Perkin.

Las obras costarán un millón doscientos cincuenta mil dólares, y se destinará el edificio para apartamentos cómodos y prácticos. Los apartamentos constarán de siete habitaciones y dos cuartos de baño y de diez habitaciones y cuatro cuartos de baño.

En cuanto al interior será sencillo; pero elegante y práctico, y se destinarán dichas casas para familias medianamente acomodadas.

El edificio ocupa un frente de doscientos pies a Mont Prospect Avenue. Se espera que estará completamente terminado antes de un año.

DATOS CURIOSOS

(1) En el año 1824, hace un siglo, fué inventado el cemento Portland por el albañil Joseph Aspdin de Leeds, Inglaterra. Le llamó Portland por el parecido que tiene con la piedra caliza de la Península de Portland en la costa Sur de Inglaterra.

(2) La elaboración de un barril de cemento Portland "El Morro" (376 libras) requiere, aproximadamente, doble cantidad de materia prima, o séanse unas 750 libras.

(3) La calcinación de un barril de cemento requiere el empleo de 13 galones de petróleo crudo, oscilando la temperatura, en la zona de cocción, entre 2,500 y 3,00 grados Fahrenheit.

(4) Las especificaciones referentes al cemento Portland requieren para el grado de fineza, que por lo menos, un 78 por 100 del polvo impalpable pase un cedazo Nº 200 que tiene 40,000 agujeros por pulgada cuadrada, cuyo tejido resulta más fino que el de un pañuelo de seda, al extremo de poder retener el agua con facilidad.

El cemento "El Morro" tiene un promedio general de fineza de 82 por 100, o séanse un 4 por 100 más que las especificaciones.

(5) La producción de cemento Portland en los Estados Unidos aumentó de 42,000 barriles en 1880 a 135,000,000 en 1923.

(6) Solamente en el año 1923 se construyeron en los Estados Unidos unos setenta y cuatro millones de yardas cuadradas de pavimentos de concreto, o séanse unas siete mil millas de pavimentos de 18 pies de ancho. Esto representa el empleo de unos 18,000,000 de barriles de cemento en pavimentos de concreto durante el año 1923.

(7) Más de 46,000 millas de alambre se usaron el año pasado en los Estados Unidos para atar los sacos de cemento.

(8) Durante el año 1923, la Compañía Cubana de Cemento Portland "El Morro" abonó a sus consumidores la cantidad de doscientos mil pesos por concepto de devolución de los sacos vacíos.

(9) El uso del cemento en sacos representa al consumidor una economía por lo menos de sesenta centavos el barril por efecto del valor del saco, facilidad de manipulación y conveniencia en la exactitud de la mezcla.

Un barril igual a 376 libras netas igual a cuatro sacos.

Un saco igual a noventa y cuatro libras igual a un pié cúbico de cemento.

Compañía Industrial Mato, Sociedad Anónima

La superior calidad del ladrillo rojo de la Finca "El Consuelo", ha merecido la atención de los señores Arquitectos y Constructores que ven en estos materiales un factor muy importante para el éxito de las obras de edificación. En la actualidad se está empleando el ladrilo rojo de la Compañía Industrial Mato S. en las principales construcciones de la Habana. Esta fábrica produce un promedio de 155.000 ladrillos diarios debido a la enorme demanda que se advierte en el mercado.

En la Gran Fábrica de Mosaicos "La Cubana"

Tenemos verdadero placer en informar a los señores Arquitectos, Ingenieros, Constructores y Propietarios que, en esta fábrica se están haciendo varios modelos de mosaicos de acuerdo con los distintos estilos de Renacimiento Español o del Mediterraneo, como le llaman nuestros vecinos del Norte.

Hemos podido admirar estos modelos, y sinceramente podemos asegurar a nuestros lectores, que muy pronto se emplearán en las construcciones de los mencionados estilos los mosaicos de "La Cubana". Es indudable que protegiendo a nuestra industria hacemos Patria.

La piedra caliza de la finca "La Panchita"

La famosa finca "La Panchita", propiedad del Sr. José Mato, contiene una vasta cantera de inmejorable piedra caliza, de superior calidad que se emplea en cuantas obras de importancia se llevan a cabo en la Habana y en diversas ciudades de la República.

La piedra de la finca **La Panchita** se vende en casi todos los talleres, y sirve por sus excelentes propiedades para hacer con ella una masilla, que se ha reconocido como una de las mejores en su clase.

LA CATEDRAL DE SANTIAGO DE COMPOSTELA ES UNA DE LAS JOYAS GLORIOSAS DE LA ESPAÑA MONUMENTAL

Hablar o escribir en arquitecto o en arqueólogo acerca de la Catedral de Santiago de Compostela, grandioso mausoleo que guarda los restos venerandos del Hijo del Trueno, evangelizador de España, equivale a hablar o escribir en anatómico o en fisiólogo acerca de una mujer de peregrina hermosura, sin preocuparse de otra cosa que de sus encantos físicos, de la regularidad y proporción de sus miembros y de la euritmia de sus formas, dignas de la admiración y el embeleso de Praxiteles. El historiador, el filósofo y el poeta no se contentan con esa pía e insensible contemplación; necesitan ir más lejos y más hondo; experimentan el irresistible deseo de penetrar el misterio que mora entre aquellas pilastras y aquellos arcos; de descifrar la enigmática sonrisa de aquellas figuras hieráticas que hablan un lenguaje solo asequible para los iniciados; de llegar, en fin, al alma misma de las piedras y de los mármoles, para entablar el diálogo de alma a alma, en ese lenguaje simbólico, lleno de armonías y delicadezas infinitas, que se traduce en un poema, en un himno o en una plegaria.

La basílica compostelana, no obstante la yuxtaposición de estilos, conserva la traza señorial y armoniosa del románico en la época de mayor auge y hermosura. Es la cristalización en piedra de un período que marca el apogeo de la cultura medioeval gallega. Ya antes de la cruzada contra los albigenses y la destrucción del Condado de Tolosa por las hordas fanáticas de Simón de Monfort, se había producido una gran dispersión de artistas de Provenza, que se refugiaron principalmente en Italia y en España. Es el momento cumbre de la devoción jacóbea. Es el siglo de las peregrinaciones a Compostela al son del Canto guerrero de "Ultreja"; es el siglo del gran arzobispo Gelmirez. Con las peregrinaciones coincidieron los viajes de los trovadores provenzales a las Cortes de los reyes castellanos y leoneses, y no solo enseñan a trovar en la corte de los Condes de Barcelona, sino que llegan a Galicia con los caballeros de la Casa de Borgoña, uno de los cuales, Raimundo, marido de Urraca, hijo de Alfonso VI, llega a ser rey de Galicia, en tanto que Enrique, su hermano, casado con Teresa, hermana de Urraca, recibe el Condado de Portugal, que poco tiempo después se erigió en reino independiente. ¿Acompañaron a los caballeros de Borgoña, amén de trovadores, arquitectos e imagineros provenzales? Todo induce a creer que sí. El influjo del arte arquitectónico del mediodía de Francia es notorio en Galicia; la poesía gallega de este tiempo, que era la ciencia del "gay saber" en el Noroeste y el Oeste peninsular, llena está de metros, de imágenes y formas poéticas calcadas en las que emplearon los trovadores provenzales. Y lo mismo ocurre en la arquitectura y en la escultura. El gran santuario del Apóstol, a donde acudían los peregrinos de toda la Cristiandad a prosternarse ante la efigie veneranda de Santiago el Mayor, mientras surcaba las naves, en péndulo satiumante, el grandioso "botafumeiro", está edificado con planta muy parecida, en dimensiones, en disposición y en estractura, a la famosa iglesia románica de Tolosa, dedicada a su patrón San Saturnino. Tanto la iglesia tolosana como la catedral de Compostela tienen una complicada girola con ábsides y una superposición de dos pisos en las naves laterales, formando galerías que corren a lo largo de la nave central y del esbelto crucero. Las bóvedas primitivas serían de medio punto o de cuarto de círculo en las naves laterales, pero fueron reconstruídas y tranformadas más tarde en otras más sólidas de arcos torales y aristones.

La obra más antigua, y sin duda alguna la más bella que posee la catedral compostelana en su recinto exterior es la puerta lateral llamada de las Platerías, ejecutada de 1137 a 1143, según lo demuestra un documento de la época en que se describe la fachada en la misma disposición en que se encuentra hoy. La puerta de las Platerías acaso fué ejecutada ya por escultores provenzales; sus relieves son trasunto fiel de los de la iglesia de San Saturnino de Tolosa o de los procedentes de la iglesia de la Dorada, recogidos hoy en el Museo tolosano.

Pero lo verdaderamente único, sin semejanza ni equivalencia en la iconografía cristiana, es el estupendo Pórtico de la Gloria, un tiempo fachada principal de la basílica, y hoy cubierta por la fachada barroca, llamada del Obradoiro, que preside la obra total, apoyándose en los muros ciclópeos de la catedral vieja. Una inscripción que hay grabada en el dintel de la puerta nos da la fecha exacta de este asombroso monumento y el nombre del maestro insigne que dirigió la obra. Dice así: **Anno ab incarnatione Domine MCLXXXVIII, Era MCCXXVI, die Kalendaiis Aprilis, super liniharia principalium portalium ecclesial beati Jacobi, sunt collocata per magistrum Matheum, qui a fundamentis ipsorum portalium eresit magisterium".** Esto es: en el año de la Encarnación del Señor 1188, y 1226 de la Era Española, en el día 1o. de Abril, fueron colocados, por el maestro Mateo, los dinteles de la puerta de la iglesia de Santiago, que el mismo maestro había comenzado desde sus cimientos". Hay en el archivo de Santiago un documento del año 1168 que atestigua que el maestro Mateo ya trabajaba en la obra, seguramente en las partes bajas del pórtico, porque éste se encuentra sobre una cripta para salvar el desnivel del terreno. La magnífica fachada no quedaría, seguramente, libre de andamios, hasta 1211, en que el Arzobispo Gelmirez consagró la iglesia, pero no cabe duda de que durante el último cuarto del siglo XII estuvo el maestro consagrado a la conclusión de las esculturas y de las bóvedas. Todo el trabajo responde a un mismo estilo, y es el más colosal esfuerzo artístico que se hizo en Europa, por aquella época, para anticiparse a las dificultades de la técnica. Con razón afirma Pijoán que si el maestro Mateo hubiera encontrado discípulos para proseguir su escuela, el renacimiento de las artes, en vez de comenzar en Italia, hubiera surgido en aquel lejano ángulo de la Península Ibérica.

Esa es la Catedral de Santiago, simbolizada en su portentoso Pórtico de la Gloria, que es la culminación petrificada, "aere perennius", del momento más insigne y memorable de la historia de la cultura gallega en su máximo esplendor.

José G. ACURA

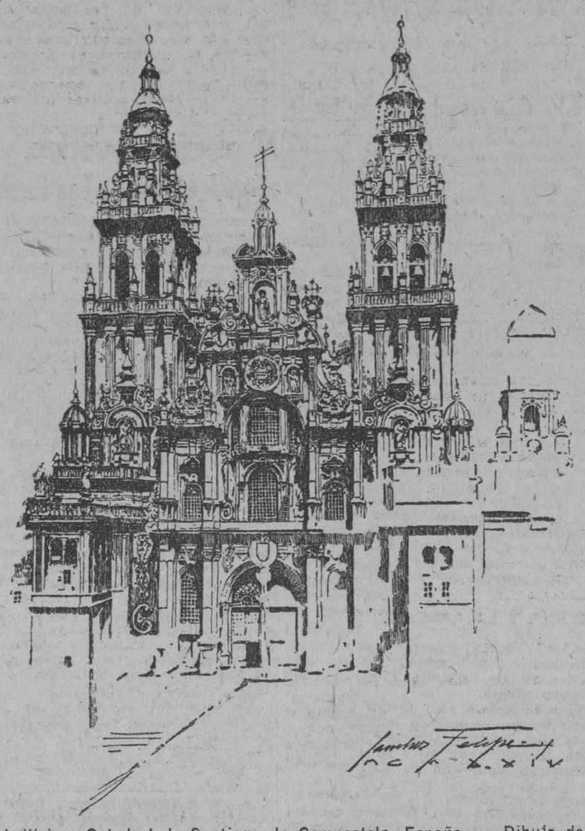

La bellísima Catedral de Santiago de Compostela, España. — Dibujo de Sánchez Felipe. Cortesía del artista.

EL PALACIO DEL CENTRO ASTURIANO

Esta hermosísima obra que en plazo no muy lejano será, no solamente el orgullo de la Habana, sino que, su magnificencia lo será también de las Américas, y que unido a los planes de nuestro Secretario de Obras Públicas doctor Carlos M. de Céspedes para embellecer la ciudad, harán que nuestra república sea la atracción mundial de los turistas, ha de ser cuando esté terminado una obra sencillamente majestuosa y bella.

La importantísima firma de Purdy and Henderson Co., entidad que hasta ahora ha tenido a su cargo la construcción de los edificios más grandes de la Habana así como los más importantes como son la Metropolitana, el Capitolio, Sevillano, Biltmore, etc., es la encargada de llevar a cabo la concepción del Arquitecto señor Manuel del Busto, el cual obtuvo en buena lid un valioso premio.

La Tropical Engineering and Construction Co., es la casa contratista que bajo su experta dirección técnica construye los armazones de acero, o lo que por así decirlo pudiera decirse el esqueleto del edificio.

En las fotografías que publicamos con esta ligera información, damos a nuestros lectores un aspecto de las importantes obras, las cuales están ya muy adelantadas. Es nuestro propósito ir dando cuenta periódicamente de los progresos que día por día se advierten en el suntuoso Palacio del Centro Asturiano.

La American Steel Co., importante corporación, muy acreditada en Cuba, es la que surte las estructuras para este edificio. El acero empleado suma muchos miles de toneladas.

Merecen también nuestra felicitación y nuestro elogio los modestos y competentísimos sub-contratistas en estos trabajos de estructura de acero señores Serafín Cruz y Rafael León, los que tienen a su cargo la colocación y remacheo en estas obras. Dichos señores han construído y en la actualidad, construyen a su vez importantes obras. Entre las ya realizadas, y una de las que más nombre les ha dado fué la del Central Hershey, en la Provincia de Matanzas.

Palacio del Centro Asturiano. Oficinas en construcción. Los señores Manuel Devesa, Superintendente de las obras, y Serafín Cruz, que conjuntamente con el señor Rafael León tiene a su cargo la colocación y remacheo de las estructuras de acero.

Palacio del Centro Asturiano.—Armazón de Play - Cirteer.

Lo que necesitan los Arquitectos y Contratistas

Las personas abrumadas por innumerables ocupaciones y que precisan dirigir gran parte de sus actividades desde su mesa de trabajo, precisan sin ningún género de duda uno o varios aparatos telefónicos. El teléfono es hoy en día imprescindible y los beneficios que reporta son incontables. Los Arquitectos, Ingenieros y Contratistas no pueden omitir este gasto. LA CUBAN TELEPHONE Co. siempre alerta a cualquier indicación, enviará un empleado para encargarse de la colocación de un aparato. No deje para mañana lo que puede hacer hoy.

EDIFICIO "C. RODRIGUEZ" AGUIAR 126-128

Hermoso edificio acabado de fabricar, y situado en el mismo corazón del Barrio Comercial de la Habana. Por su ventilación, por la claridad de sus habitaciones destinadas a oficinas y por sus magníficas condiciones contra el calor, están siendo muy solicitados sus apartamentos destinados exclusivamente a la instalación de oficinas. Cada habitación mide seis metros de largo por tres y medio de ancho con un total de 21 metros cuadrados. El alquiler mensual de cada apartamento es de $30 al mes.

UN GRAN ESTABLECIMIENTO "LA CASA HIERRO"

Entre los magníficos y soberbios establecimientos de la calle Obispo, figura en primera línea la antigua y renombrada Ca. "Hierro", establecimiento de lujo en el cual pueden las personas de gusto refinado encontrar siempre el objeto elegante, práctico y atractivo.

Todo cuanto puede ambicionarse, y cuanto se hace necesario por el imperativo de la moda puede obtenerse en esta casa: Joyería, muebles, tapices, lámparas, objetos de fantasía etc.

TELLA E HIJO INGENIEROS Y ARQUITECTOS

Estos distinguidos ingenieros y arquitectos se han trasladado al moderno edificio "C. Rodriguez", situado en la calle de Aguiar 126 y 128. Departamento 502, 504 y 506.

E.C.D. 2016

SOCIEDADES ESPAÑOLAS

DE LA ASOCIACION DE DEPENDIENTES

EL NUEVO PRESIDENTE DE LA SECCION DE PROPAGANDA RECIBE GRATAS FELICITACIONES.— UN HOMENAJE DE SIMPATIA SE CELEBRARA EL PROXIMO SABADO, EN LA MORADA DEL SR. MANUEL GARCIA FERNANDEZ, CON MOTIVO DE HABER OCUPADO LA PRESIDENCIA DE LA MENCIONADA SECCION.

Bajo los auspicios de las más halagadoras expresiones de simpatía inicia su período presidencial el señor Manuel García Fernández, entusiasta y prestigioso Vice-Presidente de la Asociación de la Industria Rodada, al que los miembros de dicha Asociación le preparan un asalto en su morada particular de Santo Tomás, número 1, acontecimiento para el que el señor Manuel García se apresta no tanto por lo que de personal tiene el homenaje, sino por la significación que para la Sección que preside habrá de ofrecer, como estímulo a sus buenas disposiciones al frente de dicho organismo para acometer la empresa a que le obliga el programa que se ha tratado de llevar a cabo, siguiendo la tradicional acometividad y los impulsos progresistas de la Sección de Propaganda de la Asociación de Dependientes, fecunda en nobles iniciativas para cuanto redunde en beneficio de las grandezas sociales.

Felicitamos al nuevo Presidente de dicha importante Sección, deseándole todos los éxitos en sus laudables empeños.

EN LA CASA DE SALUD

Notables Operaciones

Ha sido dada de alta después de sufrir la operación de apendicitis, en gravísimo estado, la estimada señora Nieves González Alvarez de del Rosal.

Le fué practicada la operación en circunstancias especiales por el eminente cirujano doctor Félix Pagés.

La señora González Alvarez de del Rosal, es la primera pensionista que estrena el hermoso y bello Pabellón "Avelino González", inaugurado recientemente, y que está considerado como el primero de su clase en Cuba, por poseer todos los adelantos de la cirugía moderna.

Es hermana de nuestro querido amigo el joven y notable cirujano doctor Manuel González Alvarez, perteneciente al cuerpo facultativo de dicha Casa de Salud, y que se encuentra en Europa, en viaje de placer en unión de su bella y gentil esposa señora Catalina Pol de González Alvarez, y sus graciosos hijos Zenaida y Manolito.

También fué operado de apendicitis por el doctor Pagés, nuestro estimado amigo el señor Guillermo Duchein.

Ya se encuentra en estado de convalecencia.

A la bella señorita Carmen Segura y García Menocal, le fué practicada días pasados una arriesgada y dificilísima operación de dos quistes gigantes y apendicitis en estado grave, siendo el cirujano el reputado doctor José Luis Ferrer.

Gracias a la intervención eficaz del doctor Ferrer, ya ha sido dada de alta la señorita Segura y García Menocal.

La señora María Elizalde de Santamaría, fué sometida a la operación de Histerectomía por Fibroma y quiste, en estado muy grave, siendo realizada felizmente la operación por el notable cirujano doctor Julio César Pineda.

Ha sido dada de alta.

También fué dado de alta, días pasados, el simpático niño Orlando Santana, sobrino del doctor Ricardo Santana, operado de apendicitis, por el doctor Pineda.

Reciban nuestra felicitación afectuosa las personas amigas antes mencionadas por el resultado feliz de las operaciones, felicitación que hacemos extensiva a los eminentes cirujanos doctores Pagés, Ferrer y Pineda, por los nuevos triunfos quirúrgicos que se acaban de anotar.

EL SUB-SECRETARIO DE JUSTICIA Y LA ASOCIACION

En la sesión que celebró la Junta Directiva de la Asociación de Dependientes, el Secretario general dió lectura a la carta siguiente del señor Subsecretario de Justicia de la República. Dice así:

"La Habana, Junio 11 de 1926.—Sr. Presidente de la Asociación de Dependientes del Comercio. Habana. Muy señor mío: Hoy hace un mes que dejó de existir mi buen padre, que Dios tenga en su gloria.

Al conocer su muerte esa respetable entidad, de su digna Presidencia, adoptó acuerdos destinados a manifestar el sentimiento que le causaba la desaparición de uno de sus entusiastas, leales y desinteresados miembros. Así se me comunicó en carta que conservo y a la que por este medio correspondo exteriorizando el profundo agradecimiento que todos sus deudos guardamos para los que tuvieron tan delicada muestra de sincero afecto.

Esa Sociedad, que tanto amó, a cuyo engrandecimiento contribuyera, a la que quiso pertenecer toda su vida, me haría un gran favor admitiéndome como uno de sus componentes, pues es mi deseo que en sus listas de miembros aparezca siempre, de manera ininterrumpida, el apellido de uno de sus fundadores más constantes en la obra de su engrandecimiento.

Rogándole acepte el testimonio de mi más distinguida consideración, quedo de usted atento S. S. Q. B. S. M., **R. Eguilior.**"

La lectura fué oída con suma atención por la Junta en pleno.

EL PROXIMO BAILE DE LA JUVENTUD ASTURIANA

Continúan adelantando los preparativos para el grandioso Baile Social que esta Sociedad celebrará en la noche del día 19 del actual.

El salón presentará en dicha fiesta, un aspecto completamente distinto hasta ahora. La Directiva de esta Sociedad, queriendo que esta fiesta quede a la altura de las anteriores, en cuanto a su esplendor y elegancia, ha ordenado la pintura de los espaciosos salones, obra que ya se está dando por terminada y cuyo sorprendente efecto se notará en la fiesta de referencia.

Nuevamente el profesor Armando Joffre, se dispone a deleitar a sus innumerables admiradores, ejecutando las más más modernas piezas bailables.

Se ruega a los señores asociados que deseen invitaciones, pasen por la Secretaría de la Sección de Recreo y Adorno, antes del viernes próximo, donde serán atendidos de 8 a 10 de la noche.

Los asturanos enfermos que regresan por cuenta del Centro Asturiano

Durante el mes de Mayo último, embarcaron por cuenta del Centro Asturiano, y previa la autorización facultativa correspondiente, los siguientes socios enfermos:

Antonio Duarte Villarejo, número 45,838; José Suárez Fernández, 50,745; Portasio del Oso Méndez, 27,868; Esteban Alonso Hidalgo, 40,351; Antonio Alvarez Moreno, 12,162; Manuel González León, 12,828; Alejandro Martínez García, 24,235; Fexiquio Aranda Pérez, 16,208; Antonio González Fernández, 8,265; Celestino Martínez Estrada, 27,806; Oscar Canciom Rojas, 51,042; Vidal Fernández Pérez, 2,893; Aurelio Martínez del Valle, 17,467; Alfredo Coya Calvo, 41,085; Calvino Ron Prito, 34,993; Francisco Rodríguez Fernández, 11,822; Pedro Zarauza Barreras, 36,423; José García García, 51,110; Santo López Cuervo, 5,443; Quiles Novo Novás, 16,834, y José A. Santa María García, 24,753.

Estos 21 pasajes, con sus asignaciones correspondientes, costaron a la Sociedad, la suma de $4,225.36.

LOS EXAMENES EN EL CENTRO GALLEGO

He aquí el resultado de los exámenes verificados en el Plantel "Concepción Arenal", de este Centro, es como sigue:

Lectura, curso 2o.: Jesús Rey Pérez, Premio; Rosendo Arias, Primer accessit, y Jesús Otero García, Segundo accessit.

Escritura: Francisco R. Maciá, Premio; Telmo Pérez Rodríguez, Primer accessit, y Ramón Otero Calveiro, Segundo accssit.

Gramática curso 1o.: José Tuñas Traba, Premio; José López Presas, Primer accessit, y Felipe Pose Porto, Segundo accessit.

Gramática curso 2o.: Manuel Barros, Premio; Tomás Méndez, Primer accessit, y Rosendo Arias, Segundo accessit.

El jueves próximo no funcionará ningún tribunal, reanudándose los exámenes el viernes próximo, para terminar el domingo 20.

Oportunamente daremos a conocer el resultado de los exámenes de la clase de Inglés, mixta, diurna, pues el Tribunal no ha terminado la calificación de los ejercicios.

CASINO ESPAÑOL DE LA HABANA

He aquí la copia literal del cable cursado por esta Sociedad al doctor Mario García Kohly, con ocasión de acreditarse como Embajador de Cuba en España y de la efusiva respuesta de tan prestigioso funcionario:

Habana, Junio 14-1926.

Doctor García Kohly
Embajada Cuba
Madrid.

Casino Español Habana experimenta inmenso júbilo designación Primer Embajador República ante Gobierno Madre Patria haya recaído uno sus ilustres Socios Mérito y comparte solemnidad presentación credenciales enviándole efusivos abrazos fraternales congratulaciones

Falla Gutiérrez, Presidente.

Madrid, Junio 16-1926.

Falla, Casino, Habana

Agradecidísimo honrosa felicitación esa ilustre Sociedad. Reciba estrechísimo abrazo.

García Kohly.

La Asociación de Langreanos en La Tropical

El 27 del actual, celebrarán su fiesta reglamentaria los langreanos en el Salón "Ensueño", de "La Tropical."

A las 12 m., dará principio la fiesta con un almuerzo compuesto de varios platos fuertes de la cocina criolla, como son arroz con pollo, lechón asado y otros.

Terminado el almuerzo dará comienzo la matinée bailable amenizada por afamada orquesta.

La fiesta es gratis para los socios, quienes pueden llevar, también gratis, una invitada.

Los no socios que deseen asistir a la fiesta pagarán $3.00 y las acompañantes $1.50.

En Monte número 36 hay solicitado más de 50 billetes para asistir a la fiesta de los langreanos. Después del día 25 no se despacharán más billetes.

LOS BOALENSES Y SU CONCURSO DE INSCRIPCIONES

Con un entusiasmo digno de elogio se está efectuando el Concurso de inscripciones iniciado felizmente por ese grupo de jóvenes que integran la Sección de Propaganda.

En la última junta celebrada el día 10 del actual en los salones del Centro Asturiano, se presentaron un crecido número de inscripciones, levantando también algunas bajas, pues los recibos que estaban en poder de algunas Comisiones para su cobro, ha dado un resultado satisfactorio, habiendo alcanzado lo cobrado por concepto de recibos atrasados la cantidad de $.80, siendo Nombrado nuevamente algunas Comisiones para que sigan gestionando el cobro de los recibos pendientes de pago.

Después de terminarse la junta, el que esta nota redacta, tuvo ocasión de departir con el Presidente de esa Sección, señor García, acerca del Concurso que más arriba mencionamos, informándonos muy amablemente, que el concurso de Inscripciones iniciado después de la toma de posesión, va a pasos agigantados, a tal extremo (nos dice) que es casi seguro que para Septiembre próximo ha de tocar a su fin. También el señor García nos hace presente el agradecimiento a todos los miembros de la Sección, en quienes encuentra una cooperación no superada, por lo que persiste en sus propósitos de elevar a la cifra de mil asociados en el presente año.

Asturias Juvenil y su próxima matinée

Tendrá efecto el próximo domingo, la gran maetinée, que organizan los chicos "Juveniles", en honor de sus numerosos asociados. Esta fiesta promete resultar un gran éxito, por ser la primera de la serie veraniega que celebrará esta simpática sociedad.

La Comisión ha tenido el acierto de contratar para la misma, la Jazz Band de Panchito Alvarez, que viene haciendo las delicias de los concurrentes a las fiestas, que celebra "Asturias Juvenil".

Grande es el entusiasmo que se nota para concurrir a esta tarde bailable que se celebrará en los preciosos salones del Paseo del Prado 110.

A propósito de "Asturias Juvenil", queremos enviar con estas líneas nuestro sincero y más sentido pésame al distinguido Vice-tesorero señor Luis Rodríguez, que por medio de un cable le han notificado el fallecimiento de su señora madre (q. e. p. d.)

El domingo próximo, los arenaleses van a Las Piedras

Como ya hemos anunciado, el día veinte de Junio se celebra la excursión de los arenaleses a la gran finca "Las Piedras", en San Francisco de Paula.

Para este día de campo han contratado para que se encargue de ejecutar el programa bailable, la acreditada "Mexico Jazz Band" que con tan marcado acierto dirige el profesor Miguel León, y para la cual ha puesto especial atención, a fin de no molestar en lo más mínimo a los amantes de la Diosa Terpsícore, haciendo figurar en el programa las piezas más en boga.

También ha dedicado especial cuidado hacia la organización, la Sección de Recreo, que es la encargada de su celebración, y especialmente la Comisión de fiestas, por hacer figurar en el programa, números tan diversos y los cuales oportunamente daremos a conocer a nuestros lectores.

Ha despertado un gran entusiasmo el juego Gallardete Social, por medio del cual la Comisión obsequiará al triunfador, con una cantidad en efectivo y un Gallardete; este es el primer juego que figura en el programa que, tan cuidadosamente ha sido confeccionado por los jóvenes "recreistas".

Por asistir a esta fiesta campestre hay una gran animación, entre las demás instituciones, y esto se debe sencillamente a que, todos se divierten en las fiestas arenalesas, dentro de un ambiente muy agradable.

Un gran número de familias arenalesas se han apresurado a solicitar su distintivo para esta excursión, pues desde hace varios días la Comisión no descansa, es tanto el público que concurre diariamente a la Secretaría, deseoso de asistir a esta excursión, por entender que pasarán un verdadero día de campo que, no dejan ni tan sólo respirar a la referida Comisión, la cual la componen los señores Guillermo Ruiz, José Gómez y Orlando Sánchez.

Si deseas asistir a esta excursión puedes solicitar tu distintivo hoy mismo, sino mañana que será el último día que los despacharán, de ocho a diez de la noche, en la Secretaría, Centro Gallego.

Para esta excursión la "Havana Central Co." por encargo de la Comisión ha separado ocho vagones especiales que, guiados por una gran locomotora conducirán a los excursionistas hasta el pintoresco pueblo de San Francisco de Paula, desde donde los viajantes junto con sus paqueticos—la merienda o almuerzo—se encaminarán a la magnífica finca "Las Piedras", en donde podrán observar los excursionistas las riquezas del manantial del agua San Francisco.

Según nos ha manifestado la Comisión Organizadora de esta fiesta, en los anales de la Institución no figura una fiesta campestre que, haya despertado el entusiasmo que hasta ahora se advierte para la excursión del próximo domingo, a "Las Piedras".

Cuantos vayan a esta fiesta tendrán que felicitar nuevamente a la Sección de Recreo por la espléndida fiesta organizada y especialmente al viejo presidente, señor Secundino López, y es que esta Sección la componen elementos muy jóvenes, y suficientemente entendidos en la organización de actos de esta índole, por algo nosotros le dedicamos la insustituible Sección de Recreo.

Nosotros no faltaremos a esta magnífica fiesta, lo aseguramos.

CLUB CABRANENSE DE LA HABANA

Programa del Almuerzo-Banquete y Matinee Bailable que en honor de los señores D. José Calle, D. Francisco García y D. Celestino Alvarez, celebra esta Sociedad el domingo 20 de Junio, a las 12 m., en los Jardines de "La Tropical":

MENU DEL ALMUERZO

Aperitivo: Vermouth "Imperio", obsequio de los señores Riveira y Compañía.

Entremés: Jamón en dulce Asturiano, Salchichón, Mortadella, Queso Gruyere.

Entrantes: Pisto Manchego, Arroz con Pollo, Ensalada Mixta, Cordero Asado con Papas.

Postres: Peras y Melocotones en Conserva.

Pan y Café.

Agua Mineral, obsequio de "Cuba Industria" y Sidra "El Gaitero". Tabacos Cremas "Rey del Mundo".

PROGRAMA de las piezas que ejecutará la Orquesta "Lalín", dirigida por el señor Emilio Parada, durante el almuerzo:

"El Dander, Paso-Doble.

"Ecos de Asturias", Pot-pourrit de Aires asturianos.

"Película Callejera", cantos populares de España.

"La Alegría de la Huerta", Jota de Concierto.

"Chariot", Paso-Doble Humorístico.

PROGRAMA BAILABLE

Primera Parte.—Vals "Horas de Amor"; Danzón, "Cabo de Guardia"; Paso -Doble, "Por Fin Toros"; Danzón, "Tus Ojos son Candela"; Fox Trot, "Cecilia"; Danzón, "Yo no Tumbo Caña"; Paso-Doble, "El Beso del Soldado".

Segunda Parte.—Danzón, "Chaparrita"; Paso-Doble, "Ramón Alonso"; Danzón, "Sí, Señor Tatá"; Fox Trot, "¡Oh, Modernista!"; Danzón, "Mersé"; Paso-Doble, "De Cabranes al Cielo"; Danzón, "El Cangrejito".

EL DISCURSO DEL SR. A. BORGES EN EL C. DE DEPENDIENTES

Versión taquigráfica del discurso entero, y pronunciado por el señor Ambrosio Borges, en la noche del 23 de mayo último en el banquete celebrado en la gran Asociación de Dependientes del Comercio.

El señor Martí: El señor Ambrosio Borges, tribuno de la democracia cubana y esclarecido y antiguo asociado.

El señor Ambrosio Borges: Honorable señor Presidente de la República, Excelentísimo señor Ministro de España, señor Secretario de Gobernación, dignísimas Autoridades de mi patria, señor Presidente de la Asociación de Dependientes del Comercio, señoras y señores asociados:

Sean mis primeras palabras para expresar con toda la sinceridad de mi alma, mi profundo agradecimiento al señor Presidente de esta Institución, al dignísimo Secretario de la misma y a los demás miembros de la Directiva, que me han dispensado el honor inapreciable de invitarme a esta hermosa fiesta de confraternidad y de gloria, de rememoración y de inicio de grandes progresos y que al propio tiempo de dispensarme este honor me han conferido el más elevado e inmerecido de que exprese algunas ideas en esta noche que será para mí in eternis de grata recordación.

Acaso, señoras y señores, este rasgo bondadoso sea consecuencia legítima de una seguridad plena ratificada en la mente de los señores directivos de la Asociación de Dependientes, la seguridad de que yo comparto con ellos como miembro de esta Asociación, como socio de número de la Asociación de Dependientes del Comercio y como entusiasta siempre de todo lo grande que se haga en mi país, y aún extendiendo más el concepto en el mundo todo, yo comparto con ellos la inmensa satisfacción que experimentamos en estos días todos los que contribuimos con nuestro modesto grano de arena a levantar este magnífico monumento que se llama Asociación de Dependientes. (Aplausos).

Bien hacen los miembros de esta Asociación, en tributar un recuerdo enternecido y lógico a ese modestísimo hombre cuya efigie nos preside esta noche, porque está más alto aun que la propia presidencia de la Asociación; bien merece un recuerdo de gratitud y de cariño aquel joven español, dependiente, hijo de la Asturias generosa y noble que en determinado día convocó a sus hermanos los dependientes del comercio allá a mediados del año 1880 y los reunió en el teatro Payret para presentarles el proyecto de organización de esta Asociación que entonces nació modestísima, pequeña en número, pero que acaso en la mente de ellos no pudo germinar la idea de su esplendor, de su desarrollo, de su portentoso crecimiento, de la realidad hermosa que estamos presenciando y que hoy se festeja con los distintos actos que se han celebrado allá en la Quinta y aquí en el Centro social.

Por entonces, claro es que yo era pequeño—no habreis de suponerme tan viejo que haya nacido mucho antes de esa época, ciertamente clarean ya mi rostro las canas que exornan también la cabeza patriótica del primer magistrado de nuestra República del varonil General Machado. (Aplausos). Yo me recuerdo, pues, si no por la relativa por la sucesiva relación histórica de los acontecimientos de mi país, los cuales a menudo repaso, porque claro es que debo interesarme por ellos como todo ciudadano a quien no le sean indiferentes los sucesos históricos del país en que ha nacido, yo recuerdo estos acontecimientos y he querido refrescar mi memoria hoy precisamente leyendo anales de la historia del Centro de Dependientes.

Me deleitaba leyendo un boceto histórico escrito por el Secretario General de esta Asociación, el señor Carlos Martí, secretario competentísimo, casi irreemplazable como todos sabeis (aplausos); leía asimismo otro relato histórico escrito a la carrera por el doctor Ferrer y en ambos yo he encontrado reminiscencias de éstos sucesos, y analizando al desarrollo de esta Institución yo me hacía esta reflexión que habrá acudido tambien a la mente de todos los presentes y de los que aquí no están, porque algún accidente o alguna circunstancia imprevista o involuntaria les haya impedido concurrir a este acto: Para que esta obra se realizara se necesitaban dos circunstancias especiales, primordiales, esenciales, podemos decir: primero, la iniciativa de los que sentían la necesidad, y eran entonces los dependientes del comercio, de asociarse para procurar su bienstar, para encontrar la defensa y la protección que necesitarán no solo en los días de angustia, de dolor, cuando se encontrasen sumidos en el lecho del enfermo, sino aun la protección que necesitaran y que habría de brindarles la Asociación, base esencial del colectivismo, que tiende a eso como cosa principal, a la mutualidad, a la protección mutua. Pero se necesitaba de algo más, se necesitaba de voluntades férreas, de energías indomables como las ha tenido esta Asociación y como la tiene hoy en primer lugar, presidida por ese hombre modesto, sencillo, que no aparenta todo lo que vale, pero que vale mucho en el orden social, que vale mucho en el orden personal. (Grandes aplausos).

Ya lo decía el doctor Marcos en inspirado, breve y brillantísimo discurso. El señor Avelino González encontró a esta asociación adeudada, con compromisos de carácter económico, con la deuda que alcanzaba a $500,000, que descansaba en una hipoteca del edificio del Centro Social, amén de otras obligaciones pendientes, y el señor Avelino González apenas tomó posesión del cargo presidencial por elección realizó una operación de crédito brillante, ventajosísima para la Asociación, redimió aquellas hipotecas y constituyó un solo crédito de $500,000. Esta conversión de crédito la realizó el señor Avelino González, como ya lo he dicho, y como no deben ignorar los señores asociados mediante el convenio de pagar solo por intereses el seis y medio por ciento, cuando antes se pagaba el nueve por ciento debido al estado excepcional del mercado financiero al tomarse aquella suma.

Este es el primer acto, uno de los primeros realizados por el señor Avelino González. Después, ya en el pleno ejercicio de sus funciones, presentó a la Asociación un proyecto de obras de edificaciones, de mejoras en el Centro social y en la Quinta de Salud; construcción de pabellones, adaptados a las distintas necesidades que en orden científico demanda esta Quinta, urbanización de aquellos terrenos, construcción de nuevas cocinas, adquisición de aparatos de cirugía y aparatos científicos de todas clases; y cuando los asociados, aquellos que se extrañaban de aquel proyecto, pareciéndoles que era exagerado, que era inmensamente grande, y por consiguiente irrealizable, hubieron de preguntarle con qué recursos contaba. Don Avelino González respondió:—"Pues cuento con las economías naturales que hay que introducir y que yo introduciré en la administración del Centro y con los sobrantes de las recaudaciones que se hagan".

La Junta General, en aquellos días, a propuesta de varios de sus más modestos socios, acordó autorizar un crédito de un millón de pesos para que el señor Presidente pudiese acometer aquella empresa, y ah! señoras y señores, llegamos a este día; se han realizado las obras que él concibiera, y podrán ahora decir los simpáticos chicos de la prensa, que éste es otro Julio Verne convertido a la realidad. (Aplausos).

Las obras proyectadas se han realizado todas, hemos llegado a la casi terminación o terminación de todas. Aquí estamos esta noche encantados dentro de éste inmenso palacio prez y prestigio de la capital habanera, este palacio que parece de marfil, donde nos reunimos y donde se ahoga la voz del orador, aunque éste haya podido desarrollarla en el más alto grado.

Allá en la Quinta esta mañana han podido presenciar todos los que tuvieron la fortuna de concurrir a esa fiesta, y a la que yo lamento no haber podido asistir porque una comisión urgente me obligó a faltar a la cita que yo mismo me había dado, en aquella Quinta pudieron presenciar esta mañana todos los visitantes de la misma la labor inmensa que allí se ha realizado; aquellos palacios, aquellos edificios grandiosos, dotados de todas las comodidades, de todos los utensilios necesarios para la asistencia de los enfermos y aun más para la atención de los familiares y acompañantes de los mismos según los casos y necesidades: han podido presenciar la organización en aquel campo hermosísimo de curación donde encuentran los enfermos consuelo y esperanza, y allí presididos por la divina imágen de la Inmaculada María, acompañados, como decía el ilustre señor que me precediera en el uso de la palabra por todos los fieles creyentes, allí presididos en esta ceremonia espiritual por nuestro ilustre párroco el Padre Arteaga, todos rindieron una fervorosa plegaria al Altísimo y un voto de gracias por los bienes de que nos colma, y al propio tiempo al señor presidente don Avelino González, autor y creador de todas estas mejoras. (Aplausos).

Estos son señores los caracteres que en determinadas circunstancias se imponen porque son realidades vivientes. Al señor Avelino González, acaso por error, por incomprensible interpretación de algunas de sus actas y aún de sus opiniones, en determinados momentos, se le ha combatido, le han combatido asociados fervorosos, amantes de esta Asociación, le han opuesto reparos, le han salido al paso en la obra que él intentaba porque quizás no pensaron en la grandeza de todo lo que él iba a realizar, nunca, yo lo creí así, nunca porque alentaran en su alma sus opositores en ningún momento dudas, ni mucho menos odios de ninguna clase.

Todos sabeis que don Avelino González vino un chicuelo de allá de **Peñas Arriba;** llego a esta ciudad cuando apenas contaba catorce años de edad. Mozo en un almacén sintiose enfermo al poco tiempo y fué conducido a la Casa de Salud "La Purísima Concepción", minado por el terrible mal que por entonces azotaba a la inmigración española y que tantas víctimas hacía y que ya ha desaparecido en esta tierra por fortuna, gracias a la sabiduría y a la sapiencia inmortal del doctor Finlay (aplausos). En aquella Quinta, bajo los auspicios consoladores del doctor Estrada, el señor Avelino González fué curado del terrible mal que amenazaba su vida. Cuando salió de allí restablecida su salud, sintióse ya muzuco preparado para las evoluciones de su temperamento y para el desarrollo de sus aspiraciones personales, empezó a sentir y a concebir planes de desarrollo y de mejoras en el Centro de Dependientes, dándole calor a todas las iniciativas que le salieron al paso, que como decía el secretario señor Carlos Martí, en carta íntima que conservo, aprendió esta sentencia; "Hombre venera y quiere a tu médico". El solamente quiso al médico, no solamente lo veneró y respetó y le guardó gratitud y recordación cariñosa en su alma sino que quiso a la Quinta donde encontró la salvación, y ahí le tenemos pensando siempre en su querida Quinta, pensando siempre en la Institución que preside, de tal manera, señores que ahora cuando se aleja de nosotros por disposición y exigencias del destino en viaje de placer y se dirije a la madre patria, a su tierra nativa, a la España que tantos años hace que no vé, yo creo que irá allá con toda su alma, pero me permito aseverar que no toda la llevará que dejará un pedazo de su alma aquí, para seguir queriendo a la Institución que él preside con tanto acierto. (Grandes aplausos).

Y hay algo más; hay un suceso del cual yo he de hacer mención porque pone de relieve muy alto, la energía, la entereza de carácter de este hombre, la bondad de su alma, su magnífica comprensión de la realidad, su interpretación exacta de las cosas, de los hechos, y de los acontecimientos y su disposición de espíritu para vivir con prosperidad, con afecto y con cariño a la tierra que ha hecho su segunda patria, donde ha creado familias y afectos, donde ha levantado un capital y donde goza de prestigio acrisolado y de una reputación impecable.

Hubo unos días, allá por el año de 1913 al 14 en que se creó un estado pasional entre los asociados de la Asociación de Dependientes del Comercio. En virtud de haber terminado la guerra de independencia, y haberse realizado aquí hechos heróicos que todos conocemos; por la incertidumbre en que viciamos todos respecto al destino futuro de esta tierra en 1899 se habían llevado al Reglamento por los fundadores y sostenedores del Centro algunos preceptos que si al principio eran salvadores de su espíritu de cierta manera estancaban su vida, coaccionaban y dificultaban el desarrollo de esta Asociación y convertían a los Asociados en dos clases que en realidad no existían porque todos eran hermanos, porque todos eran coasociados, porque todos eran compañeros dispuestos a la misma obra y porque todos provenían de la propia ascendencia, porque por las venas de todos circulaba sangre española, porque no podíamos olvidar a nuestros progenitores, y aunque, como yo decía hace algunos días en la fiesta que celebrará la Asociación Montañesa, realizaremos un esfuerzo colosal los cubanos para adquirir nuestra independencia, no fué nunca por odio a la tierra progenitora, a la madre española, fué por el natural y vehementísimo deseo que han de tener todos los hombres cuando llegan a la mayoría de edad de gobernarse por sí propio y no depender de nadie.

En Cuba se realizaron las propias proezas heróicas que en el suelo ibero cuando luchaban contra el invasor que aspiraba a la denominación de España; aquí aprendimos de nuestros padres españoles a pelear sin comer y sin beber, sintiendo hambre y sed contínua, y a nuestro lado estaban nobilísimos generales y coroneles españoles como el general Villalba y el coronel Miró como tantos otros que engrandecieron las filas de los libertadores de Cuba. Terminó aquella lucha y nos hermanos en el sentimiento. En labios del propio general Máximo Gómez, en labios del general Lacret Morlot, en labios del pobre general Quintín Banderas salieron voces de concordia, y a lo que aquí se hizo desde el primer día en que terminó la guerra por la independencia fué proclamar a todos los ambitos que en Cuba tenía que continuar viviendo hermanada por la religión, por el sentimiento, por el habla, por las aspiraciones, por las ternuras y por las grandezas, por las virtudes y aún por los propios errores con los españoles. (Grandes aplausos).

En esta situación corrieron los años y parecía, mejor dicho, era inaceptable aún para los propios españoles que se desenvolvían en la Asociación de Dependientes del Comercio, con los cubanos que continuara existiendo una línea divisoria entre unos y otros que se creó en un momento de previsión ante la intervención americana.

Un grupo de asociados entre los que estaban el señor Francisco Rivacoba, el señor Asencio Sanjuán, autor de aquella moción en Junta General de Socios, presidida en 1914, por el entonces Vice-Presidente Primero señor Avelino González, presentaron una moción reformadora del Reglamento para que desapareciera aquella línea divisoria, para que se quitara aquella línea divisoria, para que se quitara aquella barrera, aquella disparidad de criterio, de socios y de derechos entre unos y otros asociados. Hubo unos cuantos que interpretaron de mala manera aquella moción, que se opusieron a eso llana y resueltamente, pero venció el buen criterio, venció el sentido práctico, venció el entendimiento perfecto de las cosas, venció la interpretación legítima de aquel momento histórico representado por el señor Avelino González, por el señor Asencio Sanjuán, doctor Abril Ochoa, quien pronunció un hermoso discurso que llevó al ánimo y al convencimiento de todos los asociados la necesidad de aquella reforma. Desde entonces se inició una nueva era, y aquí estamos hoy 45,000 asociados, españoles y cubanos. Está su presidente que sigue siendo español, adicto y sincero hijo amante de España, está la mayoría de los miembros de la Directiva y asociados españoles también, sin que ninguno reniegue de su nacionalidad, porque sería indecoroso que lo hiciera; estamos los cubanos con sincero afecto, con estimación, con verdadero deseo de cooperar a esta obra de bien al lado del Presidente español y de nuestros coasociados españoles y aquí estamos inspirados por sobre todas las cosas en este ideal: el bien de los hombres asociados para un mismo fin para llevar consuelo a los afligidos y desgraciados, a los desprovistos de recursos, en días de lastimosa penuria, para llevar el consuelo a los enfermos y para reunir aquí en estos amplios salones a nuestras familias, las creadas por los españoles y la legítima y genuinamente cubana; aquí confraternizan nuestras hermosas y adorables mujeres que son siempre flores del precioso vergel cubano, aquí se reunen en hermosas y agradables fiestas nuestros hermanos y nuestros hijos y aquí don Avelino González, creador de tantas cosas hermosas dentro de la Asociación de Dependientes, ve realizado su sueño, el sueño de progreso material de esta Asociación, y de confraternidad entre todos los asociados cubanos y españoles, españoles y cubanos.

(Grandes aplausos).

Voy a terminar porque vosotros como yo estaréis ansiosos de oir la doctísima palabra, la siempre majestuosa, no ya elocuente sino brillantísima, sorprendente, del ilustre Senador doctor Ricardo Dolz.

Pero antes de terminar, así como lo hacía el doctor Miguel de Marcos, al comenzar su precioso discurso, al terminar este mío, tan desaliñado y sin mérito de ninguna clase, yo quiero hacer una invocación.

Honorable señor Presidente de la República: vos que presidís esta fiesta, que sois testigo excepcional de la gratitud que por nuestros labios expresan los asociados al Presidente de esta Institución, señor Avelino González, y a la Directiva de la misma por las obras de bien que realizan en pro y en beneficio de esta Sociedad que se traducen al cabo en pro y beneficio también de la nación cubana, vos que sois el Primer Magistrado de la Nación, rectitud inmaculada, héroe de cien combates, cubano hasta la entraña, que habéis reconquistado el crédito de nuestro país en el exterior, que lográis con vuestros actos de gobierno ejemplar que en la República Norte Americana, en las Repúblicas Hispano-Americana, en Europa, así en España, como en Francia, como en Inglaterra, etc., el nombre de Cuba se pronuncie hoy con respeto y admiración y se la coloque en el hermoso marco de las naciones dignas y acreditadas, continuad que de seguro continuaréis en vuestra obra y si es necesario realizar nuevos esfuerzos al extinguirse vuestro período presidencial, permitid a los cubanos y a los que con nosotros conviven en esta tierra que os exijamos que continuéis en vuestro puesto. Permitidlo, general Machado, permitidlo, porque antes que vuestros propósitos de seguir al pié de la letra la línea trazada por otros Presidentes que no quisieron tampoco su reelección, tenéis que pensar que Cuba se encontraba en una situación deplorable, que aquí se había perdido ya el concepto de la realidad, y había mermado la estimación que como pueblo merecíamos, que nuestros periódicos, algunas veces irreflexivamente, —perdónenme los señores periodistas,— que dejándose guiar de un espíritu de censura que entendían patriótico, los directores y redactores de los mismos, llevaban a todos los ámbitos de la República y hasta el exterior la queja amarga de todos los que veíamos que no se realizaba una obra de gobierno pura, honrada y decente. Todo lo contrario de lo que ocurre hoy, todo lo contrario de lo que hoy está aconteciendo, y aquellos lunares que nos avergonzaban entonces, aquellos defectos, aquellos errores, aquellas caídas, vos, ayudado por vuestros ilustres Secretarios, como el patriota integérrimo Secretario de Gobernación, aquí presente, como el Secretario de Hacienda, como el Secretario de Obras Públicas, el de Justicia, y los demás colaboradores vuestros, estáis realizando esta obra de crédito, que se solidificará como se solidifican los más grandes y resistentes monumentos de la tierra. Sed, pues, como habéis sido siempre, patriota, permitiendo que vuestros conciudadanos si es necesario, os exalten nuevamente a la Presidente por el incontrastable poder del voto, proclamándoos el mejor Magistrado de la República Cubana.

(Aplausos).

Y ahora vos, querido Presidente de la Asociación de Dependientes del Comercio de la Habana, que también en vuestra esfera habéis realizado, o una portentosa labor, que habéis consumado una obra de esfuerzos gigantescos, y acaso, de sacrificio personal por llevar al pináculo de la gloria a esta Asociación, si estáis forzado a alejaros temporalmente de esta tierra y allá, en vuestro querido terruño, oís el clamor de vuestros amigos y coasociados que piden, vuestro regreso, volved presto a esta tierra y dirigir nuevamente a esta Asociación, ya que vos merecéis continuar algún tiempo más presidiéndonos para que expansionéis más aún la hermosa Asociación denominada Centro de Dependientes de la Habana.

(Grandes y prolongados aplausos).

El próximo baile "Esperanza" del Club Alamac

Reciente es aún el éxito obtenido por la comisión de fiestas de esta sociedad y nuevamente se disponen a ganarse merecidos triunfos los señores Martín Arango, Armando Targarona y Miguel Angel Bertemati.

El entusiasmo de los asociados y del público nos hace pensar que han de disfrutar de las primicias y gratas impresiones de esta sugestiva y elegante fiesta bailable que ha preparado este Club.

No dudamos de la atrayente fiesta de la noche del 26 de Junio en el hotel Royal Palm por la excelente organización del digno presidente señor Jesús Carballal, que ha sabido escojer varios miembros de la Directiva que luchan para hacer socios.

No conozco aun el programa pero puedo asegurar que dejará satisfecho a los amantes al baile, es decir, que el profesor de la florida Jazz Band ha confeccionado un grandioso programa de las piezas más en boga.

Para información de esta fiesta llamen a los teléfonos U-3253 y U-3883.

ACTOS Y JUNTAS

LA PROXIMA JUNTA DIRECTIVA DEL CLUB LLANERA

El próximo día 18, viernes, celebra Junta Directiva el Club Llanera, en el local del Centro Asturiano, Palacio del Centro Gallego, a las ocho y media de la noche, con la siguiente orden del día:

Acta anterior. Balance mensual. Lectura de correspondencia. Cambio de impresiones sobre las próximas elecciones y Asuntos generales.

Nota. A todos los Directivos rogamos la asistencia.

JUVENTUD MUGARDESA

La Junta General extraordinaria habrá de celebrarse el sábado 19 del corriente en el local social, Sitios Nº 181 F, a las ocho y media de la noche.

Orden del día: Moción para reforma del Reglamento.

GRAÑAS DEL SOR

La Junta Directiva celebrará junta ordinaria a las 8 p.m. en el Centro Gallego, el día 17.

Movimiento de enfermos

QUINTA "COVADONGA"

Movimiento de enfermos en el día 15 de Junio.

Entrados: señores: Quintín Norman González, Jesús Baez González, Tomás Rodríguez Pí, Santos Casas Domínguez, Abelardo Aldana Avila, Ramón Mariño Blanco, Antonio Curbelo Valdés, Humberto Blanco Carbonell, Horacio García Pérez, Juan Morales Salgado, Antonio Barreras Alonso, Gumersindo Sánchez Martínez, Pablo García Díaz, Constantino Quirós Ordiales, Mariño Menéndez F

LOS EXAMENES EN EL INSTITUTO

INGRESO

Tribunal presidido por el doctor Aguado.—Aula "A" (planta baja).—Viernes 18 de junio de 1926 a las ocho de la mañana:

Alco Gómez Mario, Albacete Livma Alfonso, Bécquer Herrera Gustavo, Barrio Dumba Mario, Bécquer Herrera Mario, Fernández Criado Maldagan Raúl, González Valdés Luis, Menéndez Roque Clara, Mier María T., Martínez Olivera Luis, Palomeque Alonso Samuel, Pujals Medeiros Francisco, García Solís, Manuel, Saraban González, Jorge, Sánchez de Bustamante Bernal Ana.

INGRESO

Tribunal presidido por el doctor Pérez Reventós.—Aula "A" (Planta baja).—Viernes 18 de junio de 1926 a las una p. m.:

Jorge Julián Miguel, Pumariega Fraile Juan, Pérez Pérez Manuel, Pérez Alvarez Rosa M., Pérez Beltrán Adelino, Pérez Carrillo Antonio, Cañas Valdés Eduardo, Godínez Orte Carlos.

COLEGIO SANCHEZ Y TIANT

Perdomo Zubiaur Dora, Plana Almirall María, Cabañas Moreno Gonzalina, Riera Valdés Eloísa, Grueiro de la Maza María, Benejam Rojo Catalina, Muñiz Marray Hortensia.

COLEGIO MIMO

Posade Padin Leopoldo, Rodríguez Candia Ramón, Kates Stynen José, Quesada Primitivo, Soto Morejón Rafael, García Alonso Tomás, Torres Gelabert Rubén, Padierne Sánchez José.

COLEGIO CUBA

Valdés Hernández María, Fernández Pérez Cándido, Hernández José A. César, Cabrera Rodríguez Emilio, González Carrillo José, Alvarez Espinosa Alfredo, Izquierdo de la Moneda Ernesto, Berenguer González Alberto, Delgado Herrera Serafín, González Richard María, Suárez Peralta Cirino, Toledo Valdivia Fernando, Carballo Aragón César, Leiseca Bueno Jesús, Vilela Crego Manuel, Pérez Peñalver Plácido, González González Jenaro, Pérez Castro Viviana, López González José M., Baeza González José Claro.

INGRESO

Tribunal presidido por el doctor R. Fernández.—Aula 1 primer piso derecha).—Viernes, 18 de junio de 1926 a las una p. m.:

González Mederos Angel, Figueredo Miranda Fernando, Curras Argüelles Ramón, Ortega Borrego Ramón, Tovar Morales Rafael, López Barrios José, Robel Núñez Edgardo, Callejas Garbiras Félix, Amet Zayas Armando, Torres Vega Mario, Ramírez Díaz Carmen, Brignardelly González José, Rodríguez Córdoba René, Tamargo Vidal Manuel, Costa Argomedo Juan, Mancini Sánchez del Campo Mario, Curresti Urbano Manuel, Márquez Para Manuel, Medina García Armando, Pujol Menéndez Marta, Puente Carretero Gabriel, Ponzoa Valdés Tito, Ramírez Sánchez Bernardo, González Suárez Rodolfo, Lastra Anselmo, González González Antonio.

GEOMETRIA Y TRIGONOMETRIA

Aula número 1 (primer piso derecha).—Viernes, 18 de junio de 1926 a las ocho a. m.:

Artola Valdés Roberto, Alfonso Barriero Manuel C., Arias y Rodríguez Alberto, Alós Pérez Francisco, Avalos y Vega Antonio, Alday Martínez Gerardo E., Aguilera Ortiz Sergio S., Barroto de la Torre Ornelio, Benedict Washburn Sandford, Barroso Martínez Juan, Barceló Bonet José M., Campuzano López Enrique, Cárdenas Carricaburo Mario, Coto y Fernández Francisco, Cardellá Machado Juan, Collazo Matos Amado, Chipé Córdova René I., Dumois Cárdenas Margarita, Domínguez Sánchez Adolfo, Díaz García Nilda, Díaz-Duque Acevedo Rafael, Echezabal Guirnet Ernesto, Espinosa Varona Rogelio, Fernández Maresma Francisco, Funtevilla López Sylvia A., Fernández Rodríguez Alejandro, Fernández Medina Juan, Fernández García Huerta Raúl, Fernández Espinosa Francisco J., Gutiárrez Hernández Pedro, García Riaño Adolfo, Guy Descamps de Briel Hipólito, Gómez Toro Calas Francisco, González Santamarina Alfredo, García García Mateus, Godoy López Aldama Augusto, González García Miguel, Guerrero Alvarez Leandro, García Ibáñez Luis, Gonzalez Cárdenas Guillermo, García Menocal Justiniani Guillermo, García Quirós Rodríguez Antonio, Hugues Alvarez Rafael, Hortsman Menéndez Oscar, Jorge del Toro José J., López Silveiro Raimundo, Lima Cardona Jenaro, Loredo Bernal Rolando, Lavín Anoyo Domingo, Morales Febles Rafael, Martínez Cano Balsedero, Hernández José, Merino María T., Méndez Rodríguez Ramón, Medina Suárez Sergio, Macía Calvallo Esteban, Martínez Bustillo Rafael, Miró Calonje Isaa C., García Castro Carlos, Millán Salinas Mario, Martínez Rodríguez Mario G., Nenegad Alonso José, Nillo Gómez de Rosco José M., Otero Jiménez Juan O., O'Hallorans Núñez Feliciano, Ortega Alvarez Luis, Ons Narbona Raúl, Oliveros Suárez Armando, Prada y Lores Leovigildo, Perdomo Márquez Clara A., Pujol Izquierdo Arcadio, Pilmá Izquierdo José J., Quiñones Tamayo Pedro, Quintero Bello Orlando, Ramos Ramírez Juan N., Rodríguez Valdés Rafael, Rodríguez Pereda Manuel, Rodríguez Torres Rafael, Roig Fernández Enrique, Rodríguez Díaz Manuel, Ricar Yow Gil Rómulo, Ramírez Girat Tomás, Suárez Díaz Antonio, San Jeau Señorita Manuel, Sánchez Martínez Cristobal, Suárez Simón Antonio, Sierra Díaz Angel, Salermo Castillo Angel, Telles Mirabal Orilio, Tasis Aguilera Ramiro, Taño González Amro, Torres López Rafael, Vidal Vidal José R., Vieta Cabrera Juan B., Villarino Prieto Alberto, Vera Flol Evelio, Valdés Brismac Raciel, Valdés Armengol Esther, Valdina Rodríguez Humberto.

FISICA SEGUNDO CURSO (Oficial)

Aula número 2 (primer piso izquierda).—Viernes, 18 de junio de 1926 a las 2 p. m.:

Ansso Fernández Leopoldina, Alegría Valenzuela Feliciano, Aylon Morgan Julio, Alfonso Escudero Vicente, Alonso Echevarría Lidia, Armas Aramboules Ramón, Antuña Tavio Vicenta, Acosta Marcos Adelfa, Bernier Martínez Ceferino, Rodillo Mouriz Emelina, Capablanca Graupera Aquiles, Coronado Pedro Raúl, Coro Arnaldo, Cueto Eriviti Antonio, Crespo Escobar Alberto, Cotoño Valdés Armandina, Cabrera Calderín Rosalía, Cumplido Verofe Antonio, Debrosse Lozano Matilde, Debrosse Lozano Julio, Deprit Manzanares Sebastián, Díaz Galup Rodolfo, Febles Montaño Luis, Febles Montaño Humberto, Fernández de Guevara Moreno Eugenia, Ferrer Sotolongo Gloria, Gómez Paral Guillermina, Gallardo Bosch Agustín, González del Valle Carlos, García Soria Manuel, Herrera Romero Octavio, Ledo Rojas Miguel, López Fernández José, León Expósito Máximo, Muñoz Lechuga Manuel, Medina Leonard Alfredo, Maristany Sánchez Teodoro, Martínez Ulloa Estela, Netto García, Argentina, Núñez Rodríguez Andrea, Pascual Canosa Lidya, Palma Méndez Zoila, Riand Lescaillez Bertha, Rodríguez Camero Rafael, Rojas Mendoza Jorge, Raviña Méndez Carmen, Sobrado Rodríguez Sergio, Sosa de Quesada Ulises, Torres Odriozola Abelardo, Usatorres Ubrieta Ernesto.

HISTORIA NATURAL

Aula No. 2 (primer piso izquierda).—Viernes 18 de junio de 1926, a las 8 a. m.:

Alonso Velasco Orlando, Albear Fránquiz Jesús, Betancourt Lamar Noel, Barrientos Scheweyer Guillermo, Buiga Azoy Francisco, Botet Dubois José, Cobo Haro Ramón, Caljuvenal, Carranza Larrea Guillermo, Vo Viera Justo, Cabrera Du-Quesne Carreras Ledón Miguel, Fernández Fernández Luis, González Estrada Aníbal, Martínez Campos de los Santos José, Piedra García Jorge.

GEOGRAFIA UNIVERSAL

Aula No. 3 (segundo piso derecha).—Viernes, 18 de junio de 1926, a las 8 a. m.:

Aguilar Mcra Norberto, Areñas Panadero Guillermo, Alonso Pérez Pablo, Alvarez Mena Sergio, Alcalde Ledón Arturo, Ayala Senti Eduardo, Aybar Llerena Rodolfo, Bengochea Castillo Jesús, Borel García Armando, Benavides Salazar Rafael, Barreiro Blanco Antonio, Bacou Booth Doris, Barrios Arencibia Hilda, Boada Sabatés Antonio, Blanco Galindo Guillermo, Caballero Caballero Moena, Castañeda Hoyo Mario, Caballero Roselia, Cárdenas Domínguez Mario, Caballero Caballero Bertha, Caballero Caballero Raquel, Curras Argüelles Ramón, Cotera Lozano Raúl, Cano Guerra Roberto, Calderín Muñoz Gustavo, Delgado Perdomo Enrique, Durruthy Peralta Eduardo, Delgado Suárez Acracia, Echevarría Badia Víctor, Escasena Alpizar Ricardo, Esfaquis Veiga Orlando, Estevez Arrizabalaga Fernández, Fernando Román Adolfo, Faget S. Juan Juan, Fonseca Lozano Damián, Gutiérrez Ruibal Agustín, Goicochea Cruz Tomás, García Menéndez Francisco, García F. Bugada Francisco, Gómez Murillo Blas, Guardia Serrano Gerasimo, González Martínez Rafael, Garcés Cunille Abelardo, Gutiérrez de la Mora José, Gorostiza Barañano Juan, Gómez Pestaña Luis, González Quiñones Petra, González Rodríguez Eufemio, Lissarrague Díez Armando, López López José, López Somoza Luis, Llano Escoto Enrique, Martínez Rivero Mario, Morales de la Noval Manuel, Mejía Gandarilla José, Muñoz Rodes José, Morales Febles Alberto, Montalban García Eduardo, Meneses Mario, Núñez Cruz Marcos, Noble Rinan Enrique, Chainz Drake Santiago, Oliva Crespo Marcelino, Pino Santana Andrés, Pérez Valverde Eduardo, Puig Almeyda Oscar, Peña Ciro, Portuondo de Castro Juan, Petricione Portela Augusto, Pino Méndez Isabel, Pena Cuba Antonia, Rivera Evaristo A., Rodríguez Orue Federico, Ramos Yamas José, Ramírez García Miguel, Ríos Risech Florentino, Redondo de Fruto Tomás, Romeu Angeles Marco, Rodríguez Díaz Manuel Rodríguez Gómez Amelia, Rodríguez Vázquez Francisco, Suárez Santos Antonio, Santaella Rodríguez Manuel, Sánchez Gino Tomás, Suárez Prendes Benito, Sampedro Hornedo Juan, Suárez Prendes Francisco, Santana Padilla Bartolomé, Saldiese Iriarte José, Torricella Valdés Rafael, Villate Manresa Herminia, Villolas Brit Modesto, Valdés Moreno Isauro, Valdés Padilla Rafael, Valle Rodríguez Rabey, Varela Meitin Jorge, Valls Rodríguez Francisco, Valle Godoy Segundo, Valdés Brismat Salvador.

GRAMATICA CASTELLANA

Aula No. 3 (segundo piso derecha).—Viernes 18 de junio de 1926, a las 2 p. m.:

Amador Piñero Santos, Alday Martínez Gerardo, Acebal Rodríguez José, Anguita Llama Juan, Ansley Bello Osvaldo, Argun Fernández Angela, Brijon Cagigas Ricardo, Boudet Pages Manuel, Cartero Lozano Raúl, Castellanos Piard Juvenal, Caseno Duarte Lilliam, Collazo Oliva Angel, Cruz Martínez Carlos, Cristo Galiano Juan, Cano Guerra Roberto, Calderín Muñoz Tomás, Casanova Puente Altagracia, Calderín Muñoz Gustavo Corriere Hernández Hugo, Díaz Rivas Francisco, Díaz de Villegas Lima Carlos, Duran Gutiérrez José, Escobar Ozaamendi Ricardo, Escoto Aloy Miguel, Espinosa Suanzo Joaquín, Fernández Muñiz Belén, Fernández de la Vega José, Ferrer Guzmán Antonio, Fraga Fraga Rubén, Fraga Zaldívar Roberto, Fernández del Valle Wilfredo, Fernando Román Adolfo, Fernández Esquivel Octavio, Faget S. San Juan, González Quiñones Petra, Gómez Pestana Luis, González Vilad Emilio, García Sierra Camilo, González Villar Eduardo, Guerra Diben Mirta, González Rodríguez Eugenio, García Cárdenas Manuel, González Carrasco Mario, García Martínez Juan, Gispert González Gustavo, Hiniza González Carlos, Hernández Alvarez Juan, Hernández Bolados Ramón, Hernández Pérez Mercedes, Hernández Hernández Dulce María, Iglesias Peón José, Iglesias Peón Manuel, Jorge Asor Abraham, Lance Díaz Abelardo, León Rodríguez Zuloaga Rafael, López López Manuel, Leanes Testar José, Landa José, López Humaran María, Leonard Santa María Ramiro, Llaca Escoto Enrique, Mozo Toledo Narciso, Márquez Para Estela, Menéndez Barbier Luciano, Norley Agualga Belén, Ortega Izquierdo Hilaria, Pita Oliva José, Pedroso Pedroso Enrique, Pérez Iseru Agueda, Porro Zayas Mario, Pérez Valle María, Paña García Josefa, Pozo Fernández José, Rodríguez Gómez Amelia, Rodríguez Díaz Manuel, Rodríguez Benea Roberto, Rodríguez Quiñones Pedro, Ramírez Alvarez Guillermina, Reina Mariño Hederea, Rivera Evaristo A., Rodríguez Orue Federico, Rodríguez Vázquez Francisca, Rodríguez Valdés Lilia, San Pedro Hornedo Juan, Suárez Prendes Benito, Sires Ruiz Leila, Santiuste Sigler José, Sánchez Pérez Manuel, Sánchez Solano Neri, Trujillo Ruiz Eduardo, Taquechel Barruecos Mercedes, Torras Arango Rogelio, Tarafa González Luis, Valdés Brismat Salvador, Villavicencio Delgado Juan, Valdés Acosta María, Villote Manresa Herminia, Valdés Pérez Vicente, Valdés Rodríguez Raúl, Velázquez Suárez Ofelia, Valle Díaz, Zaldívar Sabatés Aureliano.

LOGICA

Aula No. 4 (segundo piso izquierda-.—Viernes, 18 de junio a las 8 de la mañana:

Alvarez González Pedro, Abes Jiménez José, Añe Alderete Roberto, Alonso Milian Mario, Barceló Prim Fredesvinda, Bernardo Rodríguez Guillermo, Casagrand Safant Jesús, Campos León Blanca, Conejo del Valle Manuel, Castro Hernández Esther, Curtis Messina Segundo, Muñiz A. de la Campa José, Canosa Lorenzo Eusebio, Cañizares Verde Orlando, Calafell Ventura, Castillo y Tío Raúl, Canales Velar Guillermo, Carduch Fabre José, Ciego Ramírez María, Delgado Blando Osilia, Domínguez González Norberto, Díaz Donego José, Torres y González Manuel, Ducassi López Doriga Enrique, Ferrer Pérez Celso, Fernández Magriñat Humberto, Fonseca Lozano Augusto, Fernández García Huerta Rogelio, González Palomino José, González Gia Sabas, Gómez Pérez Enrique, Galbán Puente Francisco, García Osuna Victorero Guillermo, García Reyes José M., Gómez Nieto Elola Daniel, González Barnet Gabriel, González Suárez Manuel, Guerra Ochoa Francisco González Pelayo Pascual, González Sarrain Escoto Joaquín, Herrera Serpa Candelaria, Herrera Pérez Agueda, Hernández Recio Francisco, Hernández Carnostida Aurelio, Herrera Nieto Antonio, Junco Gómez José, López Chávez Riverón Humberto, Loys Rosa Francisco, López Castro María, López Nuevo Juan, Lecuona Ortega Orestes, Lorenzo García Francisco, Lloreda Revilla Bernardo, Arturo Matheu García, Menéndez Roque Vicente, Maspule Fernández José, Marchera Salas Hugo, Mendiondo y Rivero Anatolio, Martínez Sánchez Enrique, Madan Suárez Julio, Mozo Castellanos Leopoldo, Martínez Rodríguez Mauricio, Navarro Acosta Eduardo, Necoechea Miranda Manuel, Iquierdo Borges Raúl, Ortiz Jiménez Carolina, Ordóñez Romero Rafael, Oyarzábal López Patricio, Prats Soler Mercedes, Pedreira Martínez Luis, Lázaro Giralt Calsielles Angel, Rodríguez Pérez Oscar, Rocaberti González María, Rodríguez Ramos Carlos, Risech Amat Feliciano, Rodríguez Franca Oscar, Roig y González Jerges, Savigne Roque, Suárez de la Fe Mario, Sánchez Meneses Gustavo, Soto Pérez Ramón, Soto Morejón Oscar, Sotolongo Guerra Luis, Sergio Velázquez Muiño, Saladrigas Paz Carlos, Silva López del Rincon Enrique, Silva Guerra Luis, Sanguily Fernández Guillermo, Teijeiro Durán Lorenzo, Torres Mompiet Héctor, Tremols Fontán José, Toledo Jacomino José, Tandron Hernández José, Tiant Domínguez Juan, Tous Rivera Ramiro, Villoch Torres Sara, Vadillo Martínez Evelio, Villasusa Sánchez Blanca, Sutero Sendero Ala, Zaballa Carret Carlos.

Nota:—Todos los alumnos tienen que presentar la nota de Literatura Preceptiva.

INGLES (Primer Curso)

Aula No. 4 (segundo piso izquierda).—Viernes, 18 de junio de 1926 a las dos p. m.:

Alos Pérez Francisco, Alentado González José María, Betancourt Bidot María Josefa, Béquer Azcárate Juana María, Bericiarte Miranda Francisca, Bringas Fernández Antonio, Boada Sabatés Antonio, Blanco Galindo Guillermo, Cepero Socarrás Fe, Contreras Rodríguez Francisco, Cruz Menéndez F. Rafael, Curras Argüelles Ramón, Castro Solosabal Rafael, Castellanos Estrada Manuel, Estévanez Fernández María, Esfaquis Veiga Orlando, Espinosa Ramos Evelio, Fernández Fernández Carmen, Fernández Alvarez, Fernández Alvarez Isaías, Fina Pijuán Julia, Franca Echarte Porfirio, Fonseca Lozano Damián, Fernández Medina Juan, González Reyes Melanio, González Vasallo Juan, García Zertucha Adán, González Gómez Caridad, Guerra Cano Zoila, González Gómez Carmen, González Prender Elisa, González Hernández V. Porfirio, González Burgol Manuel, García Galana Evelio, García Alvarez Manuel, González Quiñones Petra, García Alvarado Gregorio, Gorostiza Barañuno Juan, Gutiérrez de la Mora José, Greinstein Kleiman Rebeca, Gándara Pérez Orlando, García Valdés Cándido, Hernández Rivero Candelaria, Jiménez Rojas Caral Isidro, Luna Hornedo Tomasa, Lavín Arroyo Domingo, Martínez Rodríguez Armando, Medero sLópez Josefa, Morales Puig Rolando, Martínez Colás Román, Espinosa Conde Juan, Mañalich Alfonso Dora, Matamoros Pavia Miguel, Mustelier Clavillart Manuel, Morales Elosegui Pedro, Meneses Mario, Muxo González Enrique, Montalvo Pérez Mario, Núñez Lastra Helio, Netto Capo Margarita, Oanza Díaz Abelardo, Ortega Castellanos Manuel, Pereira Torres Isabel, Peláez del Casal María, Prieto Domenech Casto, Prado Díaz Aníbal, Penichet Cadenas Manuel, Petisco Rodríguez Manuel, Peñaranda Díaz Amada, Ruiz Núñez Delia, Reyes Carrasco Acela, Rizo Rego Zenaida, Remudo Tomé José, Rodríguez López Luis, Recio Ruiz Aníbal, Ramírez Godoy Juana, Rodríguez Gómez Amelia, Rodríguez González Silvio, Rocaberti González Francisco, Sánchez Suárez Sara, Suárez Serrano Margarita, Suárez Carreño Manuel, Suárez Prendes Benito, Sánchez ominguez José, Suárez Prendes Francisco, Sampedro Hornedo Juan, Suárez Hernández José, Sierra Díaz Sara, Sierra Díaz Angel, Sierra Díaz Enma, Trujillo Florido Ambrosio, Taracido Gómez Ada, Torres Rodríguez María, Tranguro Fernández Juana, Torres Hernández Higinio, Urquía Magaz Nicolás, Vivanco Elra Jesús, Valdés Brismat Salvador, Vadillo Martínez Evelio, Velasco Iglesias Manuel, Carbalosa Pérez Francisco, Zervigon Cepero Alicia, Kiqués María Teresa.

CRONICA CATOLICA

SAN ANTONIO Y LA NIÑEZ

Es bien conocida de todos la maravillosa aparición del Niño Jesús a San Antonio.

No es posible imaginarse las regaladas dulzuras que el Santo sintió en el corazón al ver y estrechar en sus brazos al divino Infante que nació de María Virgen.

Pero está ahí, sin duda, en esa tierna e idílica escena, la explicación y el origen de la singular predilección que siempre ha tenido San Antonio por la niñez inocente y desvalida.

Son incontables los milagros que, ya en vida, ya después de muerto, ha realizado el Santo para atender a las necesidades de la infancia.

Y sus mismos devotos saben bien que nunca atiende más prontamente las peticiones como cuando se interponen los intereses de la niñez. Prometedle una limosna para los niños, y veréis cómo al momento se os concede el favor solicitado.

Fundándose en ese hecho de la predilección y simpatía de San Antonio por los niños, trae nuestro Ritual franciscano una hermosa bendición y consagración de los niños a San Antonio.

Consagración de los niños a San Antonio.

El 12 de junio, día último de la solemne Novena a San Antonio y primer aniversario de la bendición de nuestro magnífico y monumental Templo de San Francisco, será la solemne consagración de los niños a San Antonio. Constituirá, a no dudarlo, un espectáculo grandioso y conomvedor. Centenares y centenares de corazones puros y virginales recibirán al Amor de los amores. Y devotamente recitarán la fórmula de "Consagración de los niños a San Antonio", indulgenciada por el Excmo. y Rvmo. señor Arzobispo de la Habana. En la Misa de Comunión general harán la primera Comunión los niños del Catecismo de San Francisco y de las numerosos colegios que, en la parte catequística, dirigen los PP. Franciscanos. Pero también deben consagrarse ese día al Santo Taumaturgo todos los niños que quieran llevar durante toda su vida la bendición de San Antonio. Todos los niños devotos de San Antonio deben venir el 12 de junio a las siete y media de la mañana a nuestr aiglesia, a consagrarse a San Antonio.

Después de la Misa de Comunión se rifará entre los Niños de San Antonio una lindísima y preciosa cestita de sorpresa confeccionada por las señoritas Consuelo y Asunción Cintra, una imagen de San Antonio y otros objetos de valor.

Los niños de San Antonio.

Todos los niños que se consagran a San Antonio llevan para siempre consigo la bendición y el amparo del milagroso Santo, y tendrán participación, proporcional a la asistencia, comportamiento y aplicación en el catecismo, a los vestiditos, juguetes y demás objetos del "Ropero de San Antonio". Además, a los niños varones se les darán cuatro clases semanales gratuitas de solfeo y de canto: los miércoles y jueves a las cuatro y media, los sábados a las dos y los domingos a las once.

El Catecismo y el Ropero de San Antonio.

El fin primario de la formación de los "Niños de San Antonio" es la enseñanza del Catecismo. Lo que ante todo y sobre todo se les debe es, pues, el Catecismo, la luz de la Vedad, divino manjar de las almas. Esa hermosa misión la cumplen a las mil maravillas las diez abnegadas y caritativas maestras de Catecismo que bajo la dirección de la señorita Ernestina Renaud Tapie vienen a dar lecciones de Doctrina Cristiana todos los lomingos a las diez de la mañana.

Mas para que nuestro ya floreciente catecismo vaya cada día floreciendo con nuevo esplendor, es preciso poner un atractivo poderoso a la inconstancia de los niños y a la criminal indiferencia de los padres. Y hemos pensado en formar un "Ropero de San Antonio", cuya Junta Directiva—diferente de la del Catecismo—quedará constituída el mismo día de la consagración de los niños. Actuará de Presidenta del Ropero la muy distinguida y religiosa dama católica señora Inés Gómez de Bravo. Y entre las Damas Protectoras deben figurar todas las devotas de San Antonio. Para ser Dama Protectora del Ropero es necesario contribuir con $0.20 mensuales o coser dos vestiditos cada mes.

Devotos y devotas de San Antonio.

¿Amáis de veras a San Antonio de Padua? Amad también a los niños. ¿Queréis conquistaros sus bañosas simpatías? Socorred a sus niños. ¿Habéis acaso recibido algún favor de su mano ?Agradecédselo en la persona de sus niños. ¿Deseáis alcanzar del Santo una gracia? Prometedle una cuota mensual o unos vestiditos para sus niños. ¿Queréis, en fin, que siempre y en todas partes os acompañe la bendición de San Antonio? Apuntaos entre las Damas Protectoras del Ropero de San Antonio. Favorecer a los Niños de San Antonio es a la par un deber y una gran conveniencia de toda persona devota de San Antonio.

Conforme a la anterior Circular-Programa, el día 12 del actual, a las siete y media a. m., se reunieron en el suntuoso templo de San Francisco los niños de ambos sexos del Catecismo de este templo y los de diez colegios que los Hijos de San Francisco de Asís dirigen espiritualmente en la ciudad de la Habana.

Concurrieron además otros muchos niños, deseosos de consagrarse a San Antonio, siendo el total de unos 600.

Fué un acto sencillo a la par que altamente conmovedor.

Misa de Comunión general.

La Misa de Comunión general fué celebrada por el R. P. Serafín Ajuria, O. F. M., Director del Catecismo y de este movimiento Antoniano de protección a la niñez desvalida.

Comulgaron por vez primera los siguientes niños:

Del Catecismo de San Francisco: Carmen Guermunde. Felisa Suárez, Luisa María Llamedo, Edelmira Falcón, Pilar Guermunde, Julia Cruz, Olga Armas, Mercedes Rodríguez, Lina Arango, Ildefonsa Lezcano, Adolfina Díaz, Lidia Delgado, Elena Armas, Isabel del Carmen Lombardo, Daniel Monte Alverio, Alfredo Suárez, Manuel Tuñez, Juan José Labrador, Eugenio Urrutia, Andrés González, Julio García, Manuel Pardo, Juan Pardo, Editt More y Juan Pérez.

Colegio Romasanta, Emilia Romasanta viuda de Lozano: Josefa Rodríguez, María de los Angeles del Campo, Ana Canellró, Guillermina de los Prados, César Novoa, Eduardo Zulillaga, Francisco del Campo, Francisco Rodríguez.

Colegio San Antonio de Padua, de la señora Juana Díaz de Vergniori: Olga Sellés, Belén Correoso, Rosario Benítez, María Julia Fernández, Leonor Benítez, Manuel Fernández, Julio Ricardo, Alberto Carús, Enrique Onetti, Enrique Gelpi.

Colegio Alemán Fanny Graf: Josefina Huerta, Amalia Díaz, Elena Iglesia, Manuel Angel Perera, Juan Ramírez.

Colegio La Avellaneda: María Suárez, Leonor Díaz, Alicia Torres, María Antonia Sánchez, Julia Iglesias, Camelia Castaño, Ofelia Alvarez, Clementina Clemente, Carlos Calonje, José Bravo, María Teresa Miramontes, Joaquina Pilar, Esperanza Collar.

Comulgaron asimismo otros niños, que llegaron al número de 600.

El celebrante les dirigió una fervorosísima plática.

Procesión.

Después de la Misa, la venerada imagen de San Antonio de Padua fué llevada procesionalmente por el interior del templo, siendo escoltada por los niños de ambos sexos, que portaban velas y flores y entonaban himnos en loor al Santo de Padua.

Resultó muy lucida y devotísima por la piadosa compostura que observó la multitud infantil.

Consagración.

Recogida la procesión, el Padre Serafín Ajuria recitó el siguiente "Acto de Consagración", que los niños repitieron con fervoroso entusiasmo:

"¡Glorioso San Antonio de Padua! Mírame aquí, humildemente postrado al pie de tu altar, para ofrendarte el amor de mi corazón y ponerme bajo tu amparo y protección.

¡Santo bendito! Desde este momento me consagro a ti y quiero ser tuyo y llamarme "Niño de San Antonio".

Recíbeme, Santo mío, bajo tu patrocinio. Recíbeme como tuyo con todo lo que tengo y valgo.

Recíbeme mis pensamientos, palabras y obras, mis sentimientos y afectos, porque todo sirva para gloria de Dios, honra tuya y salvación de mi alma.

Y haz, ¡oh milagroso Santo, que todo lo puedes!, que mi corazón se conserve limpio de toda mancha de impureza y mi alma libre de toda superstición y herejía. Y sé tú siempre mi protector mi abogado mi luz, mi guía y mi modelo. Socórreme en mis necesidades y angustias, líbrame de los mil peligros de alma y cuerpo y defiéndeme de los asaltos del demonio. Y en todo tiempo y lugar, bendíceme y ampárame como a tuyo.

Oyeme, San Antonio, por el Niño Jesús que vino a posarse en tus brazos, y nunca me desampares.

Bendice también a mis padres, a mis hermanos, a mis parientes y bienhechores, para que todos tengamos la dicha de reunirnos contigo en la gloria del cielo.

Bendice finalmente a nuestra amada República de Cuba, y haz que en las Escuelas Públicas se implante pronto la enseñanza del Catolicismo. Amén.

El Excmo. y Rvmo. señor Arzobispo concede a los niños cien días de indulgencia por cada vez que diga nesta consagración."

Desayuno.

En el local de la Escuela Catequística, le sfué servido un confortante desayuno.

SOLEMNES HONRAS FUNEBRES POR EL ETERNO DESCANSO DE LA SRA. FRANCISCA GRAU, VIUDA DE DEL VALLE

En el templo del Corazón de Jesús se han celebrado, en la mañana de ayer, solemnes honras fúnebres por el eterno descanso de la inolvidable dama doña Francisca Grau, viuda de del Valle, que tan preclara memoria dejó por sus excelsas virtudes, sobresaliendo por su inagotable caridad, que le atrajo las bendiciones y alabanzas de los pobres. Su señorial mansión en la tierra, casi se puede decir que única y exclusivamente se abría para el pobre, para quien vivía y se sacrificaba. Las fiestas mundanas, aún las más lícitas, de raro en muy raro se celebraban. Vivía, única y exclusivamente entregada al servicio de Dios, de sus familiares y sus muy amados los pobres, en los que veía a Jesucristo.

Su muerte acaecida hace diez meses, ha sido sentidísima.

La Misa Solemne de Requiem dió comienzo a las diez de la mañana. A ella asistió una distinguidísima concurrencia, y las representaciones de las asociaciones del Templo del Corazón de Jesús, Junta de Damas y Superiora del Colegio-Asilo San Vicente de Paúl, de la cual fué presidenta.

A la Superiora acompañaban un numeroso grupo de alumnas.

Concurrieron asimismo la representación de varias comunidades religiosas.

Presidió con los hijos de la finada el Ilustrísimo señor Gobernador Eclesiástico, S. P. de la Archidiócesis de San Cristóbal de la Habana, doctor Manuel Arteaga y Betancourt, Provisor y Vicario General de la misma.

La Congregación de la Anunciata, de la cual ha sido camarera, estuvo representada por el presidente general, Excmo. señor doctor Ramón G. Echevarría.

El DIARIO DE LA MARINA estuvo representado por su distinguido redactor editorialista, doctor Rafael María Angulo.

En la Misa ofició de preste el R. P. Camilo García, Superior de la Presidencia de la Compañía de Jesús de la Habana, asistido de los padres Ramón Díaz, S. J., y Bonifacio Alonso, S. J.

Fungió de maestro de ceremonias el hermano Celestino Durantez, Santo Jesuíta.

Los celebrados cantantes señores Rueda, Saurí, García, Urrestarazu, Ponsoda y Gonzalo Insa, interpretaron, bajo la dirección del maestro señor Toribio Azpiazu, la Misa y Responso del maestroPerosi.

La interpretación no pudo ser más acabadísima ni más magistral.

La selecta concurrencia tuvo palabras de elogio para el director y ejecutantes.

Muy merecidos.

En el amplio pórtico del templo, la presidencia del acto fúnebre despidió a la concurrencia, que testimonió su pésame a sus hijos y demás familiares.

También nosotros se lo reiteramos muy sentido, y rogamos muy encarecidamente al lector eleve una oración por el eterno descanso de la noble y virtuosa dama.

ARCHICOFRADIA DE SAN JOSE DEL TEMPLO DE REINA

Mañana, a las ocho de la mañana, solemnes cultos a San José por la salvación de los moribundos.

CULTOS CATOLICOS PARA HOY

El Jubileo Circular en las Reparadoras.

En los templos de San Francisco, Santo Angel, Monserrate y Corazón de Jesús, los cultos del Mes del Corazón de Jesús.

En los templos del Pilar y Jesús, María y José, solemne Triduo al Corazón de Jesús...

En San Nicolás, solemne novenario a Nuestra Señora del Perpetuo Socorro.

CULTO CATOLICO PARA MAÑANA

En todos los templos solemne misa a San José, por el 19 del mes, día especialmente consagrado a honrar al Santo Patriarca de Nazaret.

Un CATOLICO.

DIA 17 DE JUNIO

Este mes está consagrado al Sacratísimo Corazón de Jesús.

El Circular está en las Reparadoras.

Santos Manuel, Ismael e Isauro, mártires; Reinerio, confesor; Santa Teresa, esposa de Dn. Alfonso de León.

Santa Teresa, reina, esposa de don Alfonso IX de León, fué hija del rey don Sancho I, rey de Portugal y de doña Dulce, la hija de don Ramón Berenguer. Desde muy niña se dejó ver en el mundo con un corazón recto y generoso, y con una inclinación como natural a la virtud, fué su infancia un preludio de la eminente santidad a que llegó en lo sucesivo.

Corrió la fama de la singular hermosura y de la rara virtud de Teresa por toda Europa, y se declararon pretendientes de su mano muchos príncipes. Prefirió entre todos su padre al rey de León Alfonso IX muy conocido por su gran valor y sobre todo por la uniformidad de sentimientos con Teresa; y aunque deseaba ésta profesar vida religiosa, como era tan obediente a las órdenes de su padre, hizo su voluntad, casándose a fines del año 1190, cuando solo contaba los trece de su edad, y su esposo los diez y nueve.

El esplendor de la corona no alteró en nada su modestia, ni la devoción de Teresa, ni le sirvió el trono de otra cosa, más que para que brillasen sus eminentes virtudes, desde más alta esfera.

Grandes penas tuvo que sufrir esta gran Santa, y llena de merecimientos descansó en el Señor el día 17 de junio de 1250.

MAS NOTICIAS DE INSTRUCCION PUBLICA

EXPOSICION DE TRABAJOS SELECCIONADOS

Ayer tarde inspeccionó el doctor Fernández Mascaró los trabajos seleccionados para su envío a la Exposición de Filadelfia, acompañado por el ingeniero del Departamento doctor Fernando Aguado y su auxiliar el teniente de ingenieros señor Ramón Vales, autor de la "maquette" que reproduce el grupo escolar proyectado para Isla de Pinos.

El doctor Fernández Mascaró elogió la obra de arte ejecutada por el teniente Vales, admirando su perfecto acabado y conviniendo en que hoy se halla la instalación de las restantes "maquettes" que en número de cinco formarán parte del envío a dicha Exposición.

El doctor Fernández Mascaró dió al doctor Aguado sus últimas instrucciones para que mañana quede ultimada la reproducción del "coín" escolar cubano en la Exposición de Filadelfia, a fin de que pueda ser visitado en la tarde del sábado por el señor Presidente de la República.

El doctor Aguado prometió al señor secretario que, aun habilitando horas extraordinarias, su deseo quedaría cumplimentado.

El efecto que esta reproducción ha de causar al Jefe del Estado y a las altas personalidades que lo acompañen—fácil es predecirlo—ha de ser excelente.

VIAJE DEL SEÑOR SUPERINTENDENTE GENERAL

Mañana, por la noche, embarcará para Cienfuegos el señor superintendente general de Escuelas doctor Ramiro Guerra, acompañado por el señor Ovidio Méndez, secretario general de la Junta de Superintendentes de Escuelas.

Motiva este viaje la designación hecha por el señor secretario—que tiene ya dispuesto su viaje a Santiago de Cuba, con el Jefe del Estado—a virtud de la invitación recibida para que presida la fiesta escolar organizada con motivo de la clausura del curso actual.

Fiesta organizada por el entusiasta y celoso inspector pedagógico del Distrito, doctor Francisco G. de la Cuesta, funcionario que con frecuencia pone de relieve, sin alardes, su eficiencia y devoción profesional.

INSPECTORES A CARDENAS

Designados por el señor superintendente general de Escuelas, mañana embarcarán para Cárdenas los inspectores escolares doctores Arturo Caimari y Diego González, a fin de participar en la inauguración del Cursillo de Verano organizado en aquella culta ciudad por el Centro docente "La Progresista", para su profesorado.

El doctor Guerra

ANUNCIOS CLASIFICADOS

ULTIMA HORA

ANUNCIOS CLASIFICADOS DEL "DIARIO DE LA MARINA"

LISTA DE LAS AGENCIAS DE LOS ANUNCIOS CLASIFICADOS

Nº 1.—Vidriera de Tabacos. Obispo y Cuba.
Nº 2.—Vidriera de Tabacos. Oficios núm. 32.
Nº 3.—Vidriera de Tabacos, Hotel París, Zulueta y Misión, teléfono A-0015.
Nº 4.—Vidriera de Tabacos Café Marte y Belona.
Nº 5.—Vidriera de Tabacos Café El Imperial, Galiano y Zanja.
Nº 6.—Almacenes "EL ENCANTO" Galiano y San Rafael.
Nº 7.—Almacén EL AGUILA, (Víveres), Neptuno y Aguila.
Nº 8.—Panadería LA FLOR DE GALIANO, Galiano número 11.
Nº 9.—Farmacia SANTA AMALIA, Consulado y Animas.
Nº 10.—Vidriera "EL GALLO" Mercado de Colón 25.
Nº 11.—LA SORPRESA. Vidriera de Tabacos. Calzada del Monte y Arroyo.
Nº 12.—LA VILLA DE NOVELGAS, Víveres Finos. Belascoaín núm. 118.
Nº 14.—Vidriera de Tabacos cafe "El Mundo", Reina esquina a Chávez
Nº 15.—EL GATO BLANCO. Billetes. Belascoaín y Neptuno.
Nº 16.—Vidriera de Tabacos, Café Manhanttan, San Lázaro y Belascoaín.
Nº 17.—Guillermo Valdés, Barbería. Aramburo 36.
Nº 19.—Vidriera Café Moderno, Infanta y San Rafael.
Nº 20.—LAS AVENIDAS. Vidriera de Tabacos, Carlos III e Infanta.
Nº 21.—LA ESQUINA DE TEJAS. Vidriera. Monte 509 e Infanta.
Nº 22.—Manuel Montenegro, Víveres San Francisco y Buena Ventura, Víbora.
Nº 23.—LA OFELIA. Víveres. Teléfono: I-5538. Luz Caballero y Avenida Acosta.
Nº 26.—Café EL ESCORIAL, San Lázaro 388.
Nº 27.—LA LUNA, Almacén de Víveres. Calzada y Paseo, Vedado.
Nº 28.—Ricardo Carmendía, Obrapía y Compostela.
Nº 29.—LA MARAVILLA, 10 de Octubre y San Mariano, Víbora. Telf. I-1291.
Nº 30.—Café IMPERIAL, Línea 158 entre 18 y 20.
Nº 31.—Eliseo Guzmán, Farmacia San Ramón, 10 de Octubre 614, Víbora. Telf. I-1242.
Nº 32.—El Almacén de Florida, bodega, Florida esquina a Esperanza.
Nº 33.—Delfín Fernández, Vidriera de Tabacos, café "La Parra", 10 de Octubre 147. Puente de Agua Dulce.
Nº 34.—"El Globo", bodega, Vives y Figuras.
Nº 35.—Luis M. de Laosa, Farmacia, Salud esquina a Lealtad.

INDICE POR SECCIONES DE ANUNCIOS CLASIFICADOS

	Sección.
ALQUILERES DE CASAS	1
ALQUILERES DEPTS.	2
ALQUILERES HABITS.	3
ANIMALES	4
AUTOMOVILES	5
BONOS Y CREDITOS	6
COMPRA-VENTA DE OBJETOS	7
DINERO E HIPOTECAS	8
ENSEÑANZAS	9
EMPLEOS-Demandas	10
EMPLEOS-Ofertas	11
ESTABLECIMIENTOS	12
FINCAS RUSTICAS	13
FINCAS URBANAS	14
HOSPEDAJES	15
INSTRUMENTOS DE MUSICA	16
MAQUINARIA	17
MUEBLES Y PRENDAS	18
PARA EL HOGAR	19
PARA LAS DAMAS	20
PERDIDAS	21
SIRVIENTES-Demandas	22
SIRVIENTES-Ofertas	23
SOLARES YERMOS	24
SOLICITUDES. Varias	25
VARIOS. Agencias de colocaciones, etc.	26

1. ALQUILERES CASAS

Habana

SE ALQUILAN

espléndidos bajos de Aguiar 118, entre Teniente Rey y Muralla, propios para almacén. Llave en los altos. Informan en Avenida República 386, altos. U-4823.
U. H. 26505—22 jn.

SUBIRANA Y PEÑALVER

Se alquilan bajos y altos con sala, comedor, tres cuartos, baño intercalado completo, calentador, cuarto criados, servicio y cocina. Las llaves en el puesto de frutas. Precio: 60 pesos.

PEÑALVER Y SUBIRANA

Se alquilan bajos y altos con sala, dos grandes cuartos, bajo completo y cocina. La llave en el puesto de frutas. Precio: 40 pesos.
U.H. 27194. 24 junio

SE alquila espléndida casa de esquina, altos y bajos, juntos o separados. Virtudes 70, esquina a San Nicolás. Propia para vivienda, con gabinete de profesional bien instalado, casa de modas, comisionista, con depósito. Puede verse a todas horas. U H 26936 19 jn.

SE alquila Perseverancia 69, bajos, con sala, recibidor, tres habitaciones, comedor, baño y cocina de gas. La llave en los altos. Informan: Concordia 44. Teléfono A 2583 y Compostela 26, altos. Teléfono M 5207. U.H. 27188 17 junio

AVISO

Aguila y San Rafael frente al Fin de Siglo, se alquilan los altos del café con 11 habitaciones, todas con balcón a la calle. Informes en el café.
U H 27481 18 jn.

A personas de moralidad se alquilan los bajos de Virtudes 150 1-2 con sala, comedor y dos habitaciones. La llave e informes en los altos. U H 27485 18 jn.

SE alquila el segundo piso de la casa Aguiar 44, dos cuartos, sala, cocina de gas y baño. Precio $60. La llave en la bodega. U H 26927 20 jn.

ALQUILERES DE CASAS

ALQUILO, sin estrenar, frescos y lujosos altos Monte 49, frente al Campo Marte, con todas las comodidades. Informan allí mismo.
U H 27424 20 jn.

SE alquila la hermosa casa de Infanta 43 F, altos, entre Desagüe y Benjumeda, de tres habitaciones, sala, saleta, baño moderno y cocina de gas; informes: Ramón G. Fernández; Infanta 47; teléfono U 1157. U.H. 27173 20 junio

MONSERRATE Y LAMPARILLA

Se alquila casa nueva, compuesta de sala, comedor, tres cuartos y servicios modernos; informan M 4054.
U.H. 27156 20 junio.

SE alquila un piso en Luz, 42, compuesto de terraza, sala, recibidor, cuatro cuartos, baño intercalado, comedor, cocina y servicios de criados en sesenta y cinco pesos. Casa fabricada recientemente. Pregunte al teléfono A-0165 o vaya a Muralla 96. 27512 19 jn

EN Panchito Gómez Toro (Corrales) número 2-E, entre Zulueta y Cárdenas, se alquila un hermoso primer piso, claro, ventilado, abundante agua, y con todo el confort moderno, compuesto de sala, saleta, cuatro amplias habitaciones, comedor, baño y demás servicios. La llave e informes en Máximo Gómez, (Monte) número 15, almacén de tabaco.
27465 21 jn.

SE alquila en 100 pesos el segundo piso alto de la nueva casa Villegas 38, sala, saleta, comedor, dobles servicios. Informan en el mismo de 8 a 11 y de 2 a 5.
27515 21 jn

SE alquila la bonita casa Infanta 56, entre 25 y 27. La llave al lado doctor Lamothe. Su dueña, Escobar 18, bajos.
27567 21 jn.

PARTE de un hermoso local, se alquila en Compostela número 58, entre Obrapía y Lamparilla, propia para depositar mercancías y departamento con su reja para oficina, precio muy módico. Puede verse de 8 de la mañana a 6 de la tarde.
27565 19 jn

REINA 129, esquina a Escobar, se alquilan estos lujosos bajos con zaguán, sala, antesala, comedor, cinco cuartos, 2 baños, galería, patio, traspatio, con baño y cuartos para el servicio. La llave en los altos. 27571 21 jn

SE alquilan propios para casa de préstamos, sombrerería, peletería u otro negocio análogo, juntos o separados, dos locales acabados de construir, en Belascoaín, 187 y 189. La llave al lado e informes: Manrique 10, tercer piso, A-9418.
27569 23 jn

CHALET, ALQUILO

los altos en 95 pesos, con sala, comedor, cinco habitaciones, cuarto de baño intercalado lujosísimo, cuarto y servicio de criados, cocina de gas, pantry y terraza con los cuatro vientos libres. Lugareño 2, esquina a Ayesterán, a cien pasos de los tranvías de Carlos III. Teléfono U-2091. 27555 24 jn

ATENCION

Se alquila un espléndido salón para billares en el centro de la Habana, punto comercial. Informan Jesús del Monte 537 bodega. 27570 19 jn

EN NEPTUNO

Entre Escobar y Gervasio, se alquila un local propio para cualquier clase de establecimiento. Informes, de 8 a 9 a. m. y de 1 a 2 p. m. Calle F número 242, Vedado. Teléfono F-4960.

E 1490 3 d 17 jn

SE alquila una esquina inmejorable situación, propia para cualquier comercio. Informan Teléfono U-5796.
27581 8 jn.

SE alquila amplio local propio para establecimiento en Amistad 88, esquina a San José. Informan en la misma, bodega, o en el Teléfono M-3356.
27590 21 jn.

SE alquilan los bajos de la hermosa casa Apodaca 21, acabados de construir, con sala, saleta corrida, tres cuartos, cuarto de baño, cocina de gas, para informes: Corrales 22. Teléf. A 1089.
27593 19 jn.

SE alquila la casa de una sola planta calle Oquendo número 105 E, una cuadra de San Rafael, con sala, comedor, tres cuartos, cocina, servicios y patio a la brisa. La llave en la Ferretería de Oquendo y San José. Informan: Baños 174; teléfono F 1342. 27597 18 jn.

SE alquilan en 35 pesos los altos de Paula y Bayona; sala, saleta y tres cuartos; es fresquísimo; informan en la bodega de la misma 27601 19 jn.

SE alquilan dos pisitos muy lindos, en lo más céntrico de la ciudad, Villegas número 30, entre Progreso y Empedrado, compuesto de sala, recibidor, tres habitaciones, cuarto de baño intercalado y cocina al fondo. Precio rebajado: 80 pesos. Informan: Sr. Gálvez: teléfono M 1416.
27602 21 jn.

ALQUILO altos Oquendo 23 y medio C., con sala, comedor, dos cuartos, baño intercalado, cocina; entre San Miguel y San Rafael; 40 pesos; llaves en los bajos; informan: Mercaderes 27; A 6524.
26633 24 jn.

SE alquila hermoso local esquina de fraile, en Zulueta 44, para cualquier clase de establecimiento; tiene 900 metros de superficie. Informan: teléfono FO 1377.
27622 19 jn.

SE alquila la casa Corrales 74, entre Monte y Angeles, propia para familia o pequeño taller por la buena situación que ocupa; la llave en la bodega de la esquina de Aguila; informes: tel. FO 1377.
27620 19 jn.

SE alquilan las dos plantas altas de la casa San Miguel 15, acabada de fabricar, propia para pequeño hotel o casa de huéspedes: tiene quince apartamentos con lavabo de agua fría y caliente; además tiene seis baños y servicios extras. Informan: M. G. Salas, San Rafael 14, de 11 a 1 y 3 a 6. 27627 20 jn.

SE alquilan los altos de San Rafael número 174, entre San Francisco e Infanta, compuestos de tres hermosas habitaciones, sala, comedor, baño intercalado y todos los servicios a la moderna. Informan en San Miguel 211, altos, esquina a Infanta.
27628 20 j..

SE alquilan los altos de San Miguel número 274, entre San Francisco e Infanta, compuestos de tres espléndidas habitaciones, sala, saleta, un departamento en la azotea, baño intercalado y todos sus servicios a la moderna. Informan en San Miguel número 211, altos, esquina a Infanta. 27628 20 j..

SE alquilan los bajos de Hospital número 10, entre Neptuno y Concordia, con sala, comedor y cuatro cuartos en 60 pesos.
27631 24 jn.

SE alquilan los altos de Virtudes 123. Sala, saleta, cuatro cuartos y servicios. Informan: F 1041. 27536 21 jn.

BUENA oportunidad para el que quiera establecerse: por 150 pesos se cede en alquiler un local preparado para cualquier giro, con vidrieras a la moderna, en una de las principales calles de comercio de esta capital; también se admiten proposiciones por el traspaso del mismo. Informes en Monte 16. 27553 21 jn.

CASAS de 50 y 60 pesos, de uno y dos cuartos; sala, comedor, cocina, baño completo; instalación; muy frescos; hay elevador; Neptuno 172; Telf. M 6823.
27668 19 jn.

EN 40 pesos: alquilo hermoso piso en San José y Gervasio, con dos habitaciones, sala, comedor, servicios sanitarios modernos y cocina de gas; la llave e informes en los bajos. 27659 18 jn

SE alquila la casa Cádiz 15, altos, compuesta de sala, saleta, dos cuartos de baño intercalado, cocina de gas; informes en la misma. 27650 19 jn.

PARA COMERCIO

Se alquila, Acosta 81, acabada de fabricar, propia para almacén o depósito; informes de 4 y media a 6.
27637 19 jn.

RAYO Y MALOJA

Se alquila hermosa y moderna casa; sala, saleta, tres cuartos, baño intercalado y doble servicio; precio: 60 pesos; las llaves en la bodega. 27582 22 jn.

PRADO 117

Se alquilan los tres pisos altos de esta hermosa casa, situada frente a la construcción del nuevo Palacio Capitolio, tiene hermosas habitaciones con agua corriente, grandes galerías y demás; propia para hotel, casa de huéspedes o cualquier otra industria. Informan en el zaguán a todas horas. 27534 19 jn.

ALQUILERES DE CASAS

SE ALQUILA

San Rafael 162, altos de la panadería La Virgen del Cobre, entre España y Hospital. Casa completa. Informan: U 3581. Panadería 27610 18 jun.

SAN LAZARO 322

Segundo piso, alto, precio 65 pesos al mes, con dos meses en fondo o fiador; sala, comedor, dos cuartos dormir, baño intercalado, bomba Prat. La llave en la bodega; informa: Enrique López; teléfono A 8980. 27618 19 jn.

AYESTERAN 12

Entre Lugareño y Bruzón, alquilo en 70 pesos, altos, cuatro habitaciones grandes, sala, recibidor, baño intercalado, comedor al fondo, cocina, calentador, gas, servicios criados, terraza al frente; todo amplio, fresco, espacioso.
UH. 27661 22 jun.

Jesús del Monte—Víbora

EN la Calzada de la Víbora a una punta de las paralelas de la Havana Central, se alquila fresca y bonita casa compuesta de jardín, portal, sala, comedor, tres habitaciones, baño completo y cocina, patio y traspatio, acabada de pintar. Informan I-2484. Percio $55.
E 1480 Ind. 15 jn.

EN el Parque de la Loma del Mazo, se alquila la fresca y ventilada Villa Teté, rodeada de jardines y con vista a la Habana. Compuesta de portal, terraza, sala, comedor, hall, seis habitaciones y baño completo; cocina, dos habitaciones, baño para criados y garage; a una cuadra del Colegio "Champagnat" y "Nuestra Señora de Lourdes". La llave e informes al lado. I-2484.
E. 1440.—Ind. 15 Jn.

SE alquila un chalet en la calle Vista Alegre 14, entre San Lázaro y San Anastasio en punto alto y fresco a dos cuadras de la Calzada, compuesto de seis cuartos 4x4 en los bajos y dos altos con servicio independiente, baño intercalado, sala, recibidor, hall y comedor y despensa, un garage para tres máquinas, abundante agua, pues tiene depósitos y bomba, cocina de gas y carbón y pantry, patio y traspatio. Precio módico. Informan al lado número 12. U. H. 26521.—25 Jn.

SE alquila en Luyanó, calle de Pérez y Fábrica D., una casa moderna con sala, comedor y dos habitaciones. Precio $30.00 Informan E. Fernández y Ca., S. en C. Belascoain esquina a San Rafael. Ferretería. Teléfono U-5215.
27585 22 jn.

SE alquila en 55 pesos la casa Milagros 37 entre Buenaventura y San Lázaro, con portal, sala, comedor, tres cuartos, baño moderno, cocina y servicios con lavadero en el patio; la llave en la bodega; informes 2 número 206, Vedado; teléfono F 1211. 27608 18 jn.

SE alquila una magnífica nave de 1000 metros, sita en Concha y Luco, a una cuadra de la omile Fábrica, informan al lado: fábrica de bastidores y en la ferretería Los Dos Leones, Galiano 32, Teléfono A 0603. 27623 21 jn.

VERDADERA GANGA

Precio situación; doy casa en la calle Enamorados 12, entre Durege y San Julio, con portal, tres cuartos de 4 y medio por 4, baños intercalados, saleta 6x3, comedor al fondo, sala 6x4 y demás comodidades; véame de 2 a 7 p. m. en la misma. 27583 22 jn.

SIN ESTRENAR

Se alquila la esquina de fraile de Lacret y Pasaje Este, Pasaje Santos Suárez (bajo); gran local con cuatro puertas; propio para establecimiento (alto); comedor, sala, saleta, cuatro cuartos y servicios modernos; otra a la brisa, con comedor, sala, dos habitaciones, precio de situación; la llave en la bodega de la esquina. El 20 de Mayo. 27544 24 jn.

CASAS POR ESTRENAR

Víbora, se alquilan, Pocito 8 y 10 altos $55 uno; tienen 5 cuartos, sala, saleta, baño intercalado, cocina y calentador de gas. La llave allí, informan Monte 350, altos. eléfono M-1365.

POCITO 10-A POR DELICIAS

Se alquila el bajo y segundo piso, tres cuartos, sala, comedor, baño, cocina gas a $40. Frescos, cómodos, bonitos. La llave allí Informan: Monte 350 altos, Teléfono M-1365.

SOTANO DE 106 METROS

planos, 2.45 puntal, alquilo. Pocito 10, por Delicias, Víbora, ventilados. Propios para garage y otros fines. La llave allí. Informan Monte 35 altos. Teléfono U-1365.
27655 19 jn.

ZEQUEIRA 12-A BAJOS

Alquilo casa moderna, cómoda, fresca, $45.00. Tres cuartos, sala, saleta, cocina amplia. Llaves e informes: Romay 1, alto, Teléfono M-6230.

OMOA 14-C

Alquilo casa moderna, cómoda, ventilada, $45. Sala, saleta, tres cuartos, llave e informes Monte 350, altos. Tel. M-1365.
27656 19 jn.

Marianao

REPARTO La Sierra, calle 8 entre Primera y A. Se alquila casa moderna. Informan Teléfono F-5632.
27586 21 jn.

Vedado

SE alquila una casa moderna alta con sala, comedor, dos cuartos, baño completo en 35 pesos en la calle 15 y 22, Vedado. Teléfono F-2104.
U. H. 27308.—18 Jn.

SE alquilan los hermosos altos de la calle de M número 98, altos, entre San Lázaro y Jovellar, a una cuadra del tranvía, y casi en la Loma de la Universidad, con agua abundante; tiene sala, saleta, comedor, cinco cuartos, cuarto de criada, dos baños intercalados completos y baño de criada. Gana $85, entiéndanse directamente con la dueña. Cerro 532, teléfono I-1002. La llave en la bodega de la esquina.
27572 22 jn.

SE alquila bonita casa, calle dos esquinas; 25; jardín, portal, terraza, sala, comedor, cuatro habitaciones, hall, baño completo, cocina de gas, cuarto de criados. Informes: 23 y 2, señora viuda de López. 27615 20 jn.

CALLE 23 NUMERO 433, ENTRE 6 Y 8

Se alquilan estos frescos y ventilados altos, compuestos de terraza, recibidor, sala, hall, con dos habitaciones a la derecha, con su baño completo intercalado y cinco habitaciones a la izquierda, también un baño completo intercalado; salón, comedor al fondo, gabinete, pantry, cocina y dos cuartos de criados con sus servicios y entrada independiente; la llave en los bajos; precio: $180.00; informan: teléfono F 2108. 27646 17 jn.

2. ALQUILERES DEPTS.

Habana

SE alquila un departamento con dos habitaciones y Balcón a la calle en $30 y una habitación baja 7x5. Pueden verse. Amargura 77 a todas horas. U H 26700 17 jn.

EDIFICIO CORBON

Industria 72 1|2 dos cuadras de Prado. Por sus comodidades y seriedad reunen grandes condiciones para matrimonios y corta familia, espaciosos apartamentos sin muebles, agua abundante, caliente y fría, servicio de criados, ascensor día y noche y sereno en el interior.
U H 23748 25 jn.

DEPARTAMENTO. Se alquila a matrimonio cuarto con balcón a la calle, sala y comedor amueblados y cocina de gas y baño completo en la casa San José 7, segundo piso, entre Aguila y Galiano. Puede verse de 8 a 10 de la mañana y de 3 a 5 de la tarde; M 3278.
27629 19 jn.

LAMPARILLA 70, segundo piso, casa de familia de estricta moralidad, alquilan departamento con balcón para matrimonio, señoras u hombres solos, acabado de pintar. No falta agua, luz toda la noche. Doy llavín: U H 27502 18 jn.

ALQUILERES DPTS.

SE alquilan en Chacón núm. 14, un departamento y habitaciones altas y bajas.
27564 24 jn

SE alquilan baratos los tres departamentos modernos de la casa Florida 43, independientes, tranvías por la puerta y por la esquina de Vives, compuesto cada uno de sala, comedor, cocina de gas, baño completo y cuatro cuartos y tres habitaciones. La llave en el establecimiento de los bajos e informan en el F 5652.
27520 23 jn.

SALITA Y CUARTO

Alquilo departamento con luz a $14.00. Orden completo. J. del Monte 156. Allí informan 27657 19 jn.

3.—ALQUILERES HABTS.

Habana

CON vista a la calle e interiores, se alquilan habitaciones en Amistad 83 letra A, altos y una en Amargura 69, altos en 12 pesos. U. H. 24350-14 17 Jn.

PALACIO Abadín. Cuba 86, casi esquina Tenente Rey. Edificio moderno, fresco, tranquilo, habitaciones con lavabos, amuebladas, ropa, criados o sin muebles, desde $20 mensuales. M-9726.
U H 26775 19 jn.

ZULUETA 32, al lado del Teatro Payret se alquilan magníficas habitaciones. Aguiar 57, Cuarteles 1 y Cuba 80; Guba 120 y Compostela 110. Aguacate 122, Esperanza 117; Manrique 162; Lagunas 85; Animas 129; Gervasio 27; Virtudes 140; Calzada del Cerro 607; Recreo 20; Velázquez 9; Vedado, calle J No. 1; Baños 2 esquina a 3a.; Quinta No. 48; A No. 3; Quinta No. 69; Diez No. 6; Nueve 150 y Nueve No. 174. U H 27057 21 jn.

MONTE 485, altos del restaurant Los Embajadores, se alquilan habitaciones departamentos con su baño privado. Son muy frescas, todo moderno.
27562 21 jun.

SANTIAGO 11. Se alquila en $15 una habitación alta. Informa el encargado. 27594 26 ju.

5.—AUTOMOVILES

Ventas

VENDO Chevrolet del 24 en buenas condiciones; listo para trabajar y en 150 pesos; puede verse en Vives 149, pregunten por Iglesias; de 6 a 8 a. m. y de 11 a 2 p. m. 27639 19 jn.

DODGE. Se vende en 450 pesos cerrado, dos asientos, carrocería especial, cinco ruedas de disco, acabado de pintar, propio para médico u hombre de negocios. San José 174 garage El Chauffeur; Teléfono U 1264. 27532 22 jn.

GANGA

Se vende a la primera oferta razonable, los automóviles marcas Mc Farlan y Chandler en magníficas condiciones de motor, pintura y gomas; urge su venta por embarcarse su dueño; calle 1 número 33, esquina a 15; teléfono F 3098.
27411 26 jn.

7.—COMPRA-VENTA OBJETOS

SE vende una caja de caudales, tipo mediano, completamente nueva. Se puede ver en San Rafael 150, Garage.
27580 18 jn.

8.—DINERO E HIPOTECAS

DINERO EN HIPOTECA

Tengo medio millón de pesos para comprar casas y solares, o darlos en hipoteca desde 500 pesos al 7 y 8 por ciento por uno o diez años, pudiendo devolverlo en cualquier tiempo con solo dos meses. P. Quintana, Belascoain 54, altos. Teléfono U 5735. U.H. 27249 18 junio

DINERO AL 7 POR 100

En pequeñas y grandes cantidades. Operaciones rápidas. Cuba 24, teléfono A-0220.
27625.—19 jn.

DINERO PARA FINCAS RUSTICAS

Interés según situación; resolvemos con rapidez; Cuba 24 F; Telf. A 0220.
27626 19 jn.

9.—ENSEÑANZAS

PROFESORA de inglés y bordados, da clases particulares o en colegio; tiene referencia y mucha experiencia; informan: Muriel Allwood; teléfono M 2090.
27607 1 julio.

10.—EMPLEOS-DEMANDAS

Agentes

SE necesita un vendedor con experiencia y conocimientos, para vender harina en esta plaza, costo, flete y seguro de varios molinos conocidos. Sueldo y comisión. Dirijanse al apartado núm. 2537.
27575 19 jn

Varios

SEÑORAS Y SEÑORITAS

Para darles ocupación en un trabajo cómodo, digno y bien retribuido por comisión, se invita a señoras y señoritas, que dispongan de algunas horas al día, a que vengan a tomar informes en el Departamento de anuncios clasificados del DIARIO DE LA MARINA.

11.—EMPLEOS-OFERTAS

Mecanógrafos y Taquígrafos

SEÑORITA taquígrafa y mecanógrafa, con práctica de oficina, desea emplearse en casa seria; informa: Director de la Academia San Mario, Lealtad 145 B; teléfono A 9649. 27609 19 jn.

JOVEN taquígrafo, mecanógrafo al tacto, buena ortografía, conocimientos generales de oficina; solicita empleo casa comercial o bufete; sin pretensiones; buenas referencias; preguntad por Jiménez; teléfono A 9648. 27605 19 jn.

12.—ESTABLECIMIENTOS

Ventas

VENDO UNA BODEGA

Buena en 1.600 pesos. No deje de venir a verla. Amistad 136. Benjamín.

VENDO LA MEJOR BODEGA

cantinera en 6.000 pesos, con 3.000 de contado y vendo otra en 4.000 pesos con 2.000 pesos de contado en el barrio de Colón. Informes: Amistad 136. Benjamín

VENDO UNA BARRA

Cantinera, en lo mejor de la Habana en 8.000 pesos. No deje de verla. Informes Amistad 136. Benjamín.

VENDO UNA CASA

Huéspedes; otra de inquilinato, baratas, en la Habana. Informes Amistad 136. Benjamín.

VENDO UNA PANADERIA

y cantina en 12.000 pesos en lo mejor de la Habana. Informes Amisad 136.. Benjamín.

VENDO UN CAFE

en $28.000, con $14.000 de contado en lo mejor de la Habana y tengo otros: más informes: Amistad 136. Benjamín.
50-27499 21 jn

VENTA. Dulcería con camiones, bien montada o se admite socio por ser de dos. Infermes Botica de Merced y Picota de 8 a 11 a. m. 27589 19 jn.

ESTABLECIMIENTOS

BODEGA y finca con tres establecimientos, bodega, barbería, carnicería, mide 8 x 32 todo fabricado de mampostería y azotea. Precio de todo: $10.500. Informa: P. Quintana, Belascoain 54, altos, teléfono U-5735. U.H. 27247 18 junio.

GRAN BODEGA $3.000

Vendo en Calzada contrato 6 años, alquiler 30 pesos, con casa para familia; informa: P. Quintana, Belascoain 54, altos, U-5735.
U.H. 27244 18 junio.

SE vende una fonda en Belascoaín 613, esquina a Figuras, punto bueno, mucha marchantería, alquiler de $90. Hay contrato de cinco años. Es un buen negocio. Informes en la misma y se vende barata. 27566 1 jul.

BODEGUEROS. Se venden tres bodegas de $1.500 a $2.500 poco de contado. También se ceden a plazos los enseres modernos de bodega, contrato o se admite un muchacho con $400 para abrirla por no ser del giro el interesado. Informes Merced y Picota, Botica del Sr. Mora, de 8 a 10 1|2 a. m. 27588 19 jn.

SE vende una fonda con mucha marchantería. Paga 70 pesos de alquiler y su contrato. Revillagigedo 157 esquina Diaria.
U H 27291 18 jn.

VENTAS: casa Santos Suárez cerca de Calzada; un gran rastro esquina Poyo bien surtido, por enfermedad; vista hace fe; se atienden oferta: Atarés 24; informan: Villanueva, de 12 a 6.
27612 21 jn.

BUEN NEGOCIO

Cambio por bodega, un café-cantina y restaurant, punto céntrico; buena marchantería; esto es por no ser del giro; o vendo con facilidades de pago buen contrato; también tiene su vidriera de tabacos y quincalla; no paga alquiler; informes: Apodaca y Economía; vidriera.
27634 19 jn.

POR NO PODERLA ATENDER,

se vende una casa de huéspedes pequeña; es lo mejor de la Habana y más céntrica; toda ocupada de buena marchantería; buen comedor; informan en Monte 2 letra A. El Encargado.
27658 21 jn.

14.—FINCAS URBANAS

Ventas

VEDADO, se vende una casa de dos plantas, acabada de construir, entre las de Línea y Calzada, muy próxima al Vedado Tennis Club, planta baja, sala, recibidor, comedor, pantry, cuarto de toilet, cuarto de criados con sus servicios y garage, planta alta, cuatro hermosas habitaciones, baño completo y hall. Informan su dueño, calle C número 8, Vedado, frente al parque de Villalón.
U.H 27100 24 junio.

GRAN NEGOCIO EN BELASCOAIN, DE CARLOS III A NEPTUNO, DOS PLANTAS, MIDE 12 POR 24

Vendo en la calzada de Belascoaín, de Carlos III a Neptuno, una casa de dos plantas, con establecimiento, un solo recibo. Esto es una ganga en $37.000. Calcule usted mismo a cómo le sale el terreno y la fabricación y verá si es verdad lo que digo. Informan Vidriera del café El Nacional, San Rafael y Belascoaín. Teléfonos A-0062. U-5519. Sardiñas y López.

GRAN ESQUINA MODERNA DE BELASCOAIN A CAMPANARIO $400 DE RENTA, EN $47.000

Vendo esquina moderna, cerca de Belascoaín, 4 plantas, gran renta. $400.00 en $47.000. Vidriera del café El Nacional, San Rafael y Belascoaín. Telfs. A-0062 y U-5519. Sardiñas y López.
26753 19 jn.

CHALET EN GANGA

Vendo chalet Reparto Miramar, con una superficie de 300 varas y se compone de jardín, portal, sala, tres cuartos, baño, comedor, cocina, un cuarto y servicio de criados; precio: 11.000 pesos con facilidades. Su dueño: FO 1015 y U 5735.
U.H. 27245 18 junio.

VENDO en la calle Aguiar, seis preciosas casas modernas, rentando libres el 11 por ciento en 45 mil pesos. Informa: Sr. P. Quintana; teléfono M 5735; Belascon 54, altos.
U.H. 27248 18 junio.

VENTA ESPECIAL

tres casas nuevas de mampostería, que rentan $82, se venden en $7.600, por necesitar el dinero hoy. Informa el dueño, calle Paniagua 8-B, Cerro, Florencio.
27573 19 jn

SE vende en buenas condiciones, casa en Pinar del Río, con mil metros de superficie, esquina de frente a [illegible] expresamente para escogida y despalillado de tabaco; en ganga; informes: teléfono FO 1377. 27621 19 jn.
27578 23 jn.

RENTA $65 PRECIO $6,650

Bonita casa moderna a tres cuadras de la Calzada de Jesús del Monte; mide 11 por 25 mets. Necesito vender. Cuba 24.F. Teléfono A0220.

DOS PLANTAS MODERNA 9.500 PESOS

Cerca de la iglesia de la Merced; renta 90 pesos; sala, saleta, dos cuartos; buen baño; en los altos igual y un cuarto en la azotea; Cuba 24 F; Telf A 0220.
27624 19 jn.

15.—HOSPEDAJES

Casas de Huéspedes

GRAN CASA PARA FAMILIAS "LA REINA"

Magníficas habitaciones, lujosamente amuebladas. Moralidad, aseo, buen servicio. Comida excelente. Reina 124, frente a la Iglesia del Sagrado Corazón.
U H 25823 21 jn.

Hoteles

HOTEL MANHATTAN

—¿Por qué los americanos prefieren y llenan este hotel?

—Pues por la sencillísima razón de que, además de darles buen trato y mejor precio, está provisto de todas las comodidades y exigencias modernas. Huelga decir que, por su situación, es uno de los más frescos de la ciudad. Si le gusta vivir con desahogo venga a separar su departamento. Belascoaín y San Lázaro. Propietario A. Villanueva. Telf M-7924.
E 1342 30 d 1 jn.

16.—INSTRUMTS. DE MUSICA

PIANOLAS y pianos alemanes, últimos modelos, se acaban de recibir y los liquidamos al contado y a plazos. Ruisánchez y Compañía; Angeles y Estrella; Teléfono A 2024. 27160 17 junio.

SE desean colocar dos jóvenes españolas, una para cocinar y limpiar, siendo corta familia y otra para criada o manejadora; tienen buenas referencias: Concordia 147, altos; teléfono U 4191.
U.H. 27152 53 17 junio.

GRAN OPORTUNIDAD

Victrolas eléctricas, dos corrientes número 16, $175; núm. 11, $90; núm. 80, $80; núm. 9, $48; núm. 6, $23; juego de cuarto esmaltado, siete piezas, $110; otro de cinco, $90; mesa escritorio caoba, $42; id. para máquina de escribir, $35; Buró cortina, $40 y máquina de escribir. Los Jimaguas, Suárez y Misión. A-3339.
27559 26 jn.

SUSCRIBASE AL "DIARIO DE LA MARINA"

17. MAQUINARIAS

SE vende un recortador mecánico, de 24 pulgadas de curso, muy barato. Pueden verse a todas horas. Amargura 79. U H 26699 17 jn.

18.—MUEBLES Y PRENDAS

Ventas

EN SUAREZ, 43 Y 45

entre Gloria y Apodaca, están realizando todas las existencias de muebles, a precios tan bajos que nadie sale sin llevar algo. En esa misma casa, "LA ZILIA", alquilan pianos a precios de situación. También se están deshaciendo de las ropas de etiqueta por el mismo procedimiento: "echando la casa por la ventana". Venga hoy y se convencerá de lo que dejamos dicho. Suárez, 43 y 45.
E 1343 30 d 1 jn.

MUEBLES DE OFICINA

Pianolas, Victrolas Víctor y toda clase de muebles a precios baratísimos.

ALHAJAS Y ROPA

Liquidamos un bonito surtido de alhajas, Relojitos. Gran surtido de ropa para caballero a cualquier precio.

LOS JIMAGUAS. A-3339

Suárez, 62, esquina a Misión.
27560 17 jl

JUEGO de comedor de caoba con adornos de bronce, completamente nuevo, sin uso, se vende barato y una estufa de gas de cuatro hornillos flamantes, puede verse en la calle Habana 122 y 124 a todas horas. 27632 19 jn.

SE vende un juego cuarto tres cuerpos; muy fino, con 11 piezas; costó 1.500 pesos; uno comedor del mismo estilo; juego cuarto; uno de sala; uno recibidor; una nevera; un librero; un piano; tres escaparates; un bureau; un juego mimbre, todo se da barato; Gervasio 59 y San Miguel; una pianola Stower.)
27660 21 jun.

22.— SIRVIENTES-DEMANDAS

Criadas de mano

NECESITO buena criada para el comedor; sueldo: 30 pesos; ocho criadas más; 25 pesos; seis cocineras; un buen criado; dos camareros y cinco muchachos españoles. Compostela 58. 27595 18 jn.

SOLICITO criada española, fina, con buenas referencias, que sepa servir a la mesa y limpiar lámparas y muebles. No recién llegada; 30 pesos. Vedado: calle 15 número 380, esquina a 2. Venga de 9 a 11 de la mañana. UH. 27616 18 jn.

Varios

SOLICITO una lavandera joven que sepa lavar y planchar driles, como también toda clase de ropa. Tengo plancha y máquina eléctrica. Exijo buenas referencias Si no las tiene es inútil que se presente. Tiene que dormir en la colocación. Doy $40.00 cuarenta pesos al mes. Recibo de 11 a 12. N y 25. Entre por el túnel.
27579 18 jn.

23.—SIRVIENTES-OFERTAS

Criadas de mano

DESEA colocarse una muchacha española para criada de mano o manejadora; tiene referencias de las casas donde ha trabajado; Teléfono A 3567.
U.H. 27253 16 junio

JOVEN española se coloca de criada de mano o manejadora, es cariñosa para los niños. Informes: Dragones 7. A-6903.
U H 27320 17 jn

DESEA colocarse una muchacha española educada, de criada de mano o de cuartos, puede manejar también y sabe coser; tiene recomendación de la última casa que estuvo colocada; informan en el teléfono U 5028. 27592 22 jn.

DESEA colocarse una muchacha de 28 años, con una familia que vaya a viajar; tiene buenas referencias; Calzada de la Víbora 648, entre Gertrudis y Lagueruela; teléfono I 1658.
27598 19 jn.

UNA joven española desea colocarse de criada de mano en cas

COOLIDGE OPUESTO A LA INSTRUCCION MILITAR EN INSTITUTOS Y UNIVERSIDADES

WASHINGTON, junio 15 (UP).— La oposición tácita del Presidente Coolidge a que en los institutos y universidades del país se haga obligatorio el entrenamiento militar se esgrime como un argumento favorable a los que se oponen a su establecimiento, controversia que ha dado lugar a ciertas rebeliones de alumnos estudiantes que se han negado a realizarla en su aprendizaje escolar.

Coolidge practicó la educación física en el Colegio de Amherst y es partidario de ella. Pero no cree que el entrenamiento militar obligatorio sea beneficioso para los estudiantes, porque el contacto con los ejercicios militares y las armas de fuego contribuye a despertar el sentimiento militarista entre las juventudes, y éste no es en modo alguno laudatorio.

31 VICTIMAS POR LA ERECCION DE UN CINEMATOGRAFO

SIMLA, India Inglesa, junio 15. (AP).— Ocho musilimes perecieron y catorce de ellos y nueve hikhes fueron heridos durante los disturbios que estallaron anoche en Rawl Pindi por la supuesta erección de un teatro cinematográfico cerca de una mesquita. El mercado de granos quedó destruído y en las calles se

TEMPERATURAS MAXIMAS EN DISTINTAS CIUDADES DEL MUNDO

PARIS, junio 15 (UP).— La temperatura máxima durante las últimas veinticuatro horas en las principales ciudades del mundo, según la edición que publica en esta ciudad el "New York Herald', ha sido la siguiente:

París, 66 grados Farenheit.
Londres, 67 grados.
Bruselas, 64 grados.
Niza, 72 grados.
Nueva York, 84 grados.
Washington, 84 grados.

FORD, EL DE LOS FOTINGOS, DOCTOR HONORIS CAUSA

DETROIT, junio 15 (SR).— El magnate industrial Henry Ford ha sido creado Doctor "honoris cause" en Ingeniería por la Universidad de Michigan.

LAS CONCESIONES PETROLIFERAS EN PERSIA HAN SIDO RATIFICADAS

BAGAD, junio 15 (UP).— Las concesiones petrolíferas hechas a la Anglo-Persian Oil Company han sido ratificadas hoy por medio de un convenio en virtud del cual se ceden a los concesionarios los terrenos, obligándose éstos a pagar al gobierno la cantidad de cuatro cehlines por cada tonelada de petróleo que se logre.

VAPORES DE TRAVESIA

COMPAÑIA HAMBURGUESA

(Hamburg-Amerika-Linie)

Próximas salidas para CORUÑA, SANTANDER, PLYMOUTH y HAMBURGO.

Vapor HOLSATIA, fijamente el 29 de junio.
Vapor TOLEDO, agosto 11.
Vapor HOLSATIA, fijamente el 17 de septiembre.
Vapor TOLEDO fijamente el 30 de octubre.
Vapor HOLSATIA fijamente el 5 de diciembre.
Vapor TOLEDO fijamente el 19 de diciembre.

PROXIMAS SALIDAS PARA:

VERACRUZ Y TAMPICO

Vapor Toledo, Julio 7.
Vapor HOLSATIA, agosto 18.
Vapor TOLEDO, septiembre 28.
Vapor HOLSATIA, noviembre 8.
Vapor TOLEDO Diciembre 18.

PRECIOS MUY REDUCIDOS EN 1a. y 2a. CLASE.

3a. CLASE PARA ESPAÑA $87.30 INCLUSO TODOS LOS IMPUESTOS.

Para más informes, dirigirse a:
LUIS CLASING, SUCESOR DE HEILBUT & CLASING

SAN IGNACIO, 54, ALTOS, APARTADO 729. TELEFONO A-7878.

4434 alt. My.

COMPAÑIA TRANSOCEANICA DE NAVEGACION
BARCELONA

El acreditado vapor español de 7.000 toneladas,

"BALMES"

Capitán: BIDASORO

Saldrá de la Habana el día 28 de Junio para Santa Cruz de la Palma, Santa Cruz de Tenerife, Las Palmas de Gran Canaria, Valencia y Barcelona, admitiendo pasajeros en Segunda y Tercera Clase para dichos puertos.

PRECIO DEL PASAJE EN TERCERA CLASE:

Para Canarias, $65.00. Para Valencia y Barcelona, $75.

Para más informes dirigirse a sus Consignatarios:

J. BALCELLS Y CA. S. en C.
San Ignacio, 33, Habana.

5369 alt. 8 d 10 jn.

"COMPAÑIA DEL PACIFICO"
"MALA REAL INGLESA"

El hermoso trasatlántico

"OROYA"

de 23,800 toneladas de desplazamiento, con excelente acomodo para los señores pasajeros de tercera clase, camarotes de dos y cuatro literas y ventilado comedor sobre cubierta, saldrá fijamente el día 23 de Junio para:

VIGO, LA CORUÑA, SANTANDER, LA PALLICE, ROCHELLE y LIVERPOOL

COMODIDAD, CONFORT, RAPIDEZ Y SEGURIDAD

PROXIMAS SALIDAS

Para ESPAÑA, FRANCIA e INGLATERRA

Vapor OROPESA, el 9 de Junio.
Vapor OROYA, el 22 de Junio.
Vapor ORIANA, el 7 de Julio.
Vapor ORCOMA, el 18 de Julio.
Vapor ORTEGA, el 4 de Agosto.
Vapor ORCITA, el 18 de Agosto.

Para COLON, puertos de PERU y de CHILE y por el ferrocarril Trasandino a Buenos Aires.

Vapor ORCOMA, el 6 de Junio.
Vapor ORTEGA, el 20 de Junio.
Vapor EBRO, el 21 de Junio.
Vapor ORITA, el 4 de Julio.
Vapor ESSEQUIBO, el 19 de Julio.
Vapor OROPESA, el 2 de Julio.

Para NUEVA YORK.

Salidas mensuales por los lujosos trasatlánticos EBRO y ESSEQUIBO. Servicio regular para carga y pasaje, con trasbordo en Colón, a puertos de Colombia, Eduador, Costa Rica y Nicaragua, Honduras, Salvador y Guatemala.

DUSSAQ Co., Ltf.

Oficios 30. Teléfono A-6540
A-7218

4396 ind. my.

SUSCRIBASE AL "DIARIO DE LA MARINA"

PANAMA PACIFIC LINE

HAGA SU VIAJE DE VACACIONES A NEW-YORK

por el hermoso y rápido trasatlántico

"MONGOLIA"

26,700 toneladas.

Saldrá de la Habana el día 26 de JUNIO a las 9 p. m.

Servicio y comida inmejorable, gran piscina sobre cubierta, biblioteca, orquesta, etc.

Una travesía de "sport", recreo y descanso.

Precio del pasaje incluyendo camarote y comida.

Minimum IDA SOLAMENTE $85.00
" IDA Y VUELTA $130.00
(Válido por seis meses).

Reserve su pasaje a tiempo

Agentes Generales:

THE BACARISSE STEAMSHIP AGENCY

Oficios No. 12. Habana. Teléfono A-7322

5891 1d 17

VAPORES CORREOS DE LA COMPAÑIA TRASATLANTICA

LINEA RAPIDA PARA EL NORTE DE ESPAÑA

El vapor ALFONSO XIII, saldrá para CORUÑA, GIJON y SANTANDER, el 20 de Junio de 1926.

Admite carga, pasaje y correspondencia.

AVISO IMPORTANTE A LOS PASAJEROS

Para uso exclusivo de los que embarquen en estos buques y deseen continuar rápidamente viaje a Madrid o estaciones de ruta, esta Compañía ha establecido un servicio de tren especial provisto de coche-cama, que saldrá del Muelle de Santander inmediatamente después de la llegada del buque y de recibir a los pasajeros que hayan solicitado su boletín correspondiente en esta Agencia, o a bordo, por mediación del Sobrecargo del buque.

El precio del billete de ferrocarril incluída cama, hasta Madrid, es de pesetas 120.35 por persona.

LINEA PARA NEW YORK, CADIZ Y BARCELONA

El vapor BUENOS AIRES, saldrá para NEW YORK, CADIZ y BARCELONA el 27 de Junio 1926.

Admiten carga, pasajeros y correspondencia pública.

LINEA DE MEXICO

El vapor CRISTOBAL COLON saldrá para VERACRUZ y TAMPICO sobre el 3 de Junio 1926.

El vapor BUENOS AIRES, saldrá para VERACRUZ sobre el 17 de Junio de 1926.

Admite carga, pasajeros y correspondencia pública.

LINEA DE COLON Y PACIFICO

El vapor MONTEVIDEO, sadrá para SANTIAGO DE CUBA, LA GUAYRA, PUERTO CABELLO, CURAZAO, SABANILLA, CRISTOBAL, GUAYAQUIL, CALLAO, MOLLENDO, ARICA, IQUIQUE, ANTOFAGASTA y VALPARAISO, sobre el 3 de Julio 1926.

Admite carga, pasaje y correspondencia.

Las salidas para VERACRUZ, SANTIAGO DE CUBA y PUERTOS DEL NORTE DE ESPAÑA, se efectuarán a las DOCE DEL DIA desde los MUELLES DE LA PORT OF HAVANA DOCKS CO., donde estarán atracados los buques para mayor comodidad del pasaje.

Para más informes, dirigirse a:

MANUEL OTADUY

San Ignacio, 72. Apartado 707. Teléfonos: A-6588 y A-7900
HABANA

E 1336 30 d 1 jn.

La Gran Flota Blanca

SERVICIO DE VAPORES — FLETE Y PASAJEROS

SALIDAS DE LA HABANA PARA:

NEW YORK .. ..Todos los Jueves
NEW ORLEANS ..Todos los Miércoles y Sábados

BOLETINES ESPECIALES DE IDA Y VUELTA

NEW YORK $130.00
NEW ORLEANS 75.00

En adición a estas salidas, los vapores "ZACAPA" y "METAPAN" saldrán alternativamente los Viernes cada dos semanas de la Habana a New York.

PARA MAS INFORMES DIRIGIRSE A:

R. C. AUSTIN, Agente de Pasajes — M. G. CASSERES, Agente de Fletes
Paseo de Martí (Prado) 110-A — Muelle Santa Clara
Teléfono M-5454 — Teléfono M-6978

ABASCAL Y SOBRINOS, AGENTES
Santiago de Cuba.

United Fruit Company

J. P. DuVINAGE, ADMINISTRADOR

Muelle Santa Clara — Apartado 1785 — Teléfono M-6978

LINEA HOLANDESA AMERICANA

Servicio regular y fijo por los novísimos y rápidos vapores Correos Holandeses de 17.000 toneladas, con tripulación española y provistos de telegrafía sin hilos.

"SPAARNDAM", "MAASDAM" "LEERDAM" "EDAM"

El vapor correo holandés

"EDAM"

Saldrá FIJAMENTE el día 23 de Junio.
Para VIGO, CORUÑA, SANTANDER y ROTTERDAM

Próximas salidas:

VIGO, CORUÑA, SANTANDER y ROTTERDAM

Vapor EDAM, 23 de Junio.
Vapor LEERDAM, 4 de Agosto.
Vapor SPAARNDAM, 25 de Agosto.
Vapor MAASDAM, 15 de Septiembre.
Vapor LEERDAM, 27 de Octubre.
Vapor SPAARNDAM, 17 de Novbre.
Vapor MAASDAM, 8 de Diciembre.
Vapor EDAM, 29 de Diciembre.
Vapor LEERDAM, 19 de Enero 1927.

VERACRUZ Y TAMPICO

Vapor LEERDAM 4 de Julio.
Vapor SPAARNDAM, 23 de Julio.
Vapor MAASDAM, 15 de Agosto.
Vapor LEERDAM, 26 de Sepbre.
Vapor SPAARNDAM, 15 de Octubre
Vapor MAASDAM, 7 de Noviembre
Vapor EDAM, 28 de Noviembre.
Vapor LEERDAM, 17 de Diciembre.

Admiten pasajeros de primera clase y de Tercera Ordinaria reuniendo todos ellos comodidades especiales para los pasajeros de Tercera Clase.

Amplias cubiertas con toldos, camarotes numerados para dos, cuatro y seis personas. Comedor con asientos individuales.

PRECIOS DE PASAJES REDUCIDOS. EXCELENTE COMIDA A LA ESPAÑOLA

Para más informes, dirigirse a:
R. DUSSAQ, S. en C.
Oficios 24. Teléfonos M-5640 y A-5639. Apartado 1617.
HABANA.

5362.—20 alt. d3. Jn.

"Empresa Naviera de Cuba," S. A.

San Pedro 6.—Dirección telegráfica: Emprenave, Apartado 1641.

TELEFONOS:
A-5315.—Información General.
A-4730.—Depto. de Tráfico y Fletes.
A-6236.—Contaduría y Pasajes.
A-3966.—Depto. Compras y Almacén.
M-5293.—Primer Espigón de Paula.
A-5634.—Segundo Espigón de Paula.

Y

COMPAÑIA NAVIERA DE CUBA, S. A.
OFICIOS, 88

ITINERARIOS COMBINADOS

RELACION DE LOS VAPORES QUE ESTAN A LA CARGA EN ESTE PUERTO

COSTA NORTE

Vapor JULIAN ALONSO

Saldrá de este puerto el sábado 12 del actual, directo para BARACOA, GUANTANAMO (CAIMANERA) y SANTIAGO DE CUBA.

Vapor CAYO MAMBI

Saldrá de este puerto el sábado 12 del actual, para NUEVITAS, MANATI (Victoria de las Tunas), PUERTO PADRE y CHAPARRA.

Vapor MANZANILLO

Saldrá de este puerto el sábado 12 del actual, para PUERTO TARAFA (DESTINOS COMBINADOS), GIBARA (Holguín, Velasco y Bocas), VITA BANES, NIPE (Mayarí, Antilla, Preston), SAGUA DE TANAMO (Cayo Mambí), BARACOA, GUANTANAMO (sólo al retorno) y SANTIAGO DE CUBA.

Este buque recibirá carga a flete corrido en combinación con los F. C. de Norte de Cuba (vía Puerto Tarafa) para las estaciones siguientes: MORON, EDEN, DELIA, GEORGINA, VIOLETA, VELASCO, LAGUNA LARGA, IBARRA, CUNAGUA, CAONAO, WOODIN, DONATO, JIQUI, JARONU, RANCHUELO, LAURITA, LOMBILLO, SOLA, SENADO, NUÑEZ, LUGARENO, CIEGO DE AVILA, SANTO TOMAS, SAN MIGUEL, LA REDONDA, CEBALLOS, PINA CAROLINA, SILVERA, JUCARO, FLORIDA, LAS ALEGRIAS, CESPEDES LA QUINTA, PATRIA, FALLA, JAGUEYAL, CHAMBAS, SAN RAFAEL, TABOR NUMERO UNO y AGRAMONTE.

COSTA SUR

Salidas de este puerto, todos los viernes, para los de CIENFUEGOS, CASILDA, TUNAS DE ZAZA, SANTA CRUZ DEL SUR, MANOPLA, GUAYABAL, MANZANILLO, NIQUERO, CAMPECHUELA, MEDIA LUNA, ENSENADA DE MORA y SANTIAGO DE CUBA.

Vapor JOAQUIN GODOY

Saldrá de este puerto el viernes 11 del actual, para los puertos arriba mencionados.

LINEA DE VUELTA ABAJO

Vapor LA FE

Saldrá de este puerto los días 5, 15 y 25 de cada mes a las ocho de la noche, para los de BAHIA HONDA, RIO BLANCO, BERRACOS, PUERTO ESPERANZA, MALAS AGUAS, SANTA LUCIA (Minas de Matahambre), RIO DEL MEDIO, DIMAS, ARROYOS DE MANTUA y LA FE.

LINEA DE CAIBARIEN

Vapor CAYO CRISTO

Saldrá todos los sábados de este puerto, directo para CAIBARIEN, recibiendo carga a flete corrido para PUNTA ALEGRE y PUNTA SAN JUAN, desde el miércoles hasta las 9 a. m. del día de salida.

LINEA DE CUBA, SANTO DOMINGO Y PUERTO RICO

SERVICIO DE PASAJEROS Y CARGA
Provistos de telegrafía inalámbrica

Vapor GUANTANAMO

Saldrá de este puerto el sábado 5 de Junio a las 10 a. m. directo para GUANTANAMO (Boquerón), SANTIAGO DE CUBA, PUERTO PLATA (R. D.), y SAN JUAN (P. R.); retornando por PONCE, MAYAGUEZ, AGUADILLA (R. P.), PUERTO PLATA (R. D.), KINGSTON (Ja.), SANTIAGO DE CUBA a HABANA.

De Santiago de Cuba saldrá el sábado 26 a las 8 a. m.

Vapor HABANA

Saldrá de este puerto el sábado 26 del actual a las 10 a. m. directo para GUANTANAMO (Boquerón), SANTIAGO DE CUBA, PUERTO PLATA (R. D.), y SAN JUAN (P. R.); retornando por PONCE, MAYAGUEZ, AGUADILLA (P. R.) PUERTO PLATA (R. D.), KINGSTON (JA.), SANTIAGO DE CUBA y HABANA.

De Santiago de Cuba saldrá el sábado 3 de Julio a las 8 a. m.

IMPORTANTE

Suplicamos a los embarcadores que efectúen embarque de drogas y materias inflamables, escriban claramente con tinta roja en el conocimiento de embarque y en los bultos la palabra PELIGRO. De no hacerlo así serán responsables de los daños y perjuicios que pudieran ocasionar a la demás carga y al buque.

AVISO

Los vapores que efectúan su salida los sábados, recibirán carga solamente hasta las 4 p. m. del anterior al de la salida y los que la hagan los viernes, la recibirán hasta las 11 a. m. del día de la salida.

E 1319 30 d 1 jn.

WARD LINE A NUEVA YORK

EN 59 HORAS
POR LOS RAPIDOS VAPORES
ORIZABA y SIBONEY

Dotados de grandes cámaras de lujo, más de 40 camarotes con baño y servicios, salones de música, biblioteca, cubiertas para baile al aire libre, magnífica orquesta americana y demás comodidades deseables para un viaje de placer.er. Pasaje desde $85.00 en adelante.

PRECIOS ESPECIALES DE IDA Y VUELTA: $130.00, incluyendo comidas y camarote, validos por 6 MESES.

SALIDAS TODOS LOS LUNES PARA PROGRESO Y VERACRUZ

Por los cómodos vapores "MEXICO" "PORTO RICO" y "MONTEREY".

Estos vapores salen los miércoles para NUEVA YORK también.

Departameneto de Pasajes:
PASEO DE MARTI 118
Teléfono A-6154

WILLIAM HARRY SMITH
Vice-Presidente & Agente Gen.
WARD LINE TERMINAL
Desamparados y Compostela
Teléfono: M-7916

CUNARD LINE

Seis días a Europa vía New York

La línea de vapores más grandes, más rápidos, y más lujosos del mundo y al alcance de todos.

Para informes y reservaciones de pasajes dirigirse a sus Agentes Generales.

Mann Little Ltd. Co. of Cuba

OFICIOS No. 18.—HABANA

Teléfonos A-3549 y A-7405

2500 alt 3d-23

COMPAGNIE GENERALE TRANSATLANTIQUE

VAPORES CORREOS FRANCESES
BAJO CONTRATO POSTAL CON EL GOBIERNO FRANCES

TODOS LOS VAPORES DE ESTA COMPAÑIA ATRACAN A LOS MUELLES DE SAN FRANCISCO O MACHINA PARA EFECTUAR EL EMBARQUE Y DESEMBARQUE DE PASAJEROS, EQUIPAJES Y MERCANCIAS

PROXIMAS SALIDAS

PARA VERACRUZ
Vapor correo francés CUBA saldrá el 3 de Julio.
" " " ESPAGNE saldrá el 3 de Agosto.
" " " CUBA saldrá el 3 de Septiembre.
" " " ESPAGNE saldrá el 3 de Octubre.

PARA CORUÑA, GIJON, SANTANDER Y SAINT NAZAIRE
Vapor correo francés ESPAGNE saldrá el 15 de Junio a las 12 del día.

NOTA: El equipaje de bodega y camarote se recibirá en el muelle de San Francisco o Machina (en donde estará atracado el vapor) solamente el día 14 de Junio de 8 a 10 de la mañana y de 1 a 4 de la tarde. El equipaje de mano y bultos pequeños los podrán llevar los señores pasajeros al momento del embarque el día 15 de Junio de 8 a 10 de la mañana.

VIAJE EXTRAORDINARIO

del vapor correo francés LAFAYETTE que vendrá únicamente a la Habana para salir de este puerto directo para:
VIGO, CORUÑA, SANTANDER Y SAINT NAZAIRE
el día 30 de Junio a las 12 del día.

PARA CORUÑA, GIJON, SANTANDER Y SAINT NAZAIRE
Vapor correo francés CUBA saldrá el 15 de Julio.

PARA CORUÑA, SANTANDER Y SAINT NAZAIRE
Vapor correo francés ESPAGNE saldrá el 15 de Agosto
" " " CUBA saldrá el 15 de Septiembre.
" " " ESPAGE saldrá el 15 de Octubre.

SESIONES DE CINEMATOGRAFO DIARIAS EN LOS VAPORES DE ESTA COMPAÑIA SEGUN CONTRATO CON LA CASA "PATHE"

LINEA DE CANARIAS

Vapor correo francés NIAGARA saldrá el 4 de Julio para:
SANTA CRUZ DE LA PALMA, SANTA CRUZ DE TENERIFE, LAS PALMAS DE GRAN CANARIA Y EL HAVRE.

IMPORTANTE

Buena comida a la española. Camareros y cocineros españoles.

LINEA DE NEW YORK AL HAVRE, PLYMOUTH Y BURDEOS

En esta agencia se expiden pasajes por esta línea, por los lujosos y rápidos trasatlánticos franceses PARIS, FRANCE, SUFFREN, DE GRASSE, LA SAVOI, etc. etc.

Para más informes, dirigirse a:
ERNEST GAYE
HABANA.
O'Reilly 9. Apartado 1090. Telf. A-1476.
E 1320 30 d 1 jn.

MISCELANEA

Sanatorio "Dr. PEREZ-VENTO".

Enfermedades nerviosas y mentales. Para Señoras, exclusivamente.
Calle Barreto, número 62, Guanabacoa.

E 1405 ind 1 jn.

SOLARES AL CONTADO Y A PLAZOS COMODOS

BARANDILLA
CORONELA — Lotes de $3.500 en adelante
ALTURAS DE LUYANO — $4.50 vara en adelante
REPARTO TRUFFIN
MARINA Y SAN LAZARO — Al contado, A plazos, A censo.

DINERO EN HIPOTECA EN TODAS CANTIDADES

Agentes en toda la República
CUERVO Y ROA.
Manzana de Gómez 327-328. Teléfono M-6838 Habana.
Representantes exclusivos de Suárez y Mendoza.

E 1339 30 d 1 jn.

INGLES EN POCAS SEMANAS

NECESITA SOLAMENTE 15 MINUTOS DIARIOS, EXITO SEGURO. Pida información The Universal Institute, 128 E 86; (D 56) New Yor, N.Y.

Ext 718 ind-15 my.

Colegio LA GRAN ANTILLA

DE 1a. Y 2a. ENSEÑANZA
Director:
José Ma. Peiró.
Se admiten Internos, Medios Internos y Externos de ambos sexos.

Calle 6 No. 9 VEDADO F-5069

E 1314 30 d 1 jn.

NIÑOS

Las cucharitas de lata cortan los labios. Exija cucharitas de madera.

Artículos para Helados

CESAREO GONZALEZ
AMISTAD, 71. HABANA. TEL. A-7982

E 1347 30 d 1 jn.

LA FLOR CATALANA

FÁBRICA de BARQUILLOS y OBLEAS
y toda clase de envases para helados

PÉREZ Y LÓPEZ
MALOJA, 1. TEL. A-5527.

E 1416 30-d 1 jn.

GRAN PELUQUERIA MARTINEZ

Solamente para señoras y niños
NEPTUNO 81. TELEFONO A-5039.
(Un experto para cada servicio)

Los mejores y más elegantes cortes de melenas se hacen en esta casa. Las Damas que deseen lucir sus manos bonitas, se las arregian en la Peluquería MARTINEZ. No tenemos rival en nuestro giro para el masaje científico de la cara. Especialidad en la ondulación "Marcel" y "Permanente". Tenemos expertos para el shampoo.

La Peluquería MARTINEZ tiene la representación exclusiva para toda la isla de Cuba de los famosísimos e inigualables Productos de Belleza MISTERIO, que son algo así como el complemento de la mujer bonita.

PELUQUERIA "MARTINEZ"
DE
CIRIA E HIJOS

Neptuno, 81. (entre Manrique y San Nicolás). Habana. Teléfono A-5039

53382—31 Dic.

50 CTS. SERVICIO

Once expertos peluqueros cortan la melena en todos los estilos a 50 cts. y con ondulación $1.00 tinturas finas de Henne. La mejor de todas $3.00. Rizo permanente $15.00 y $20.00.

PELUQUERIA CABEZAS
Neptuno No. 38.
Telf. A-7034.
Se atiende los domingos a domicilio

E 1325 30 d 1 jn.

EXCEMICIDA

DE MADAME M. SENTOURE

Pomada francesa maravillosa, infalible para curar radicalmente todas las enfermedades de la piel, tales como: herpes, eczemas, granos, manifestaciones del ácido úrico; úlceras por antiguas que sean: fístulas, etc.

Depósito general: Farmacia del doctor Morits, Máximo Gómez 412.

También se vende en casa de Sarrá, de Johnson, de Taquechel, y en la botica Americana.

E 1445 30 d 14 jn

¡¡NO SE ASUSTE, LA TISIS SE CURA!!

El Catarro y todas las enfermedades de los órganos respiratorios. Con el preparado Jorge, con raíces y plantas del país cubano. Pídalo en las Boticas. Muestras gratis. Dr. Dauden. Farmacia Jesús del Monte 114. Precio $1.20 y 70 centavos pomo.

22918 20 jun.

Surtido completo de los afamados BILLARES marca "BRUNSWICK"

Hacemos ventas a plazos.

Toda clase de accesorios para billar. Reparaciones. Pida catálogos y precios.

Hartmann Baja. 2. O'Reilly, 102
Santiago de Cuba. Habana.

E 1346 30 d 1 jn.

DEPARTAMENTO DE COLCONETAS, COLCHONES, COJINES, ETC.

De todos estos artículos presenta "El Encanto" la más extensa y flamante variedad.

A los precios más módicos.

Colchonetas, surtido completo de tamaños y calidades, desde $1.80.

Colchones, de varias clases, altos y bajos, desde $7.00.

Edredones ("confortables") de seda un gran surtido.

Cojines de Cretona, de otomano de seda, bordados, de terciopelo... Desde $1.50.

Cestos de mimbre para ropa usada, para viaje y otros usos, en todos los tamaños y formas, desde $1.75.

Mosquiteros de punto y de muselina, en todos los tamaños, desde $1.50.

Mosqueteros con aparato, en varias formas y tamaños, desde $5.00.

Mosquiteros sueltos, para aparatos, en todos los tamaños, de $2.50.

E 1311 30 d 1 jn.

MADAME GIL

Obispo, 86. Teléfono A-6977

PELUQUERIA DE SEÑORAS
ACADEMIA DE BELLEZA

Para lucir sus encantos con un "cachet" de distinción y juvenil belleza, consulten con Madame Gil el estilo de peinados y cortes de melenas que deben adoptar de entre sus modelos, siempre de última creación.

La falta de armonía entre el rostro y el arreglo de la cabeza, es signo de fealdad y mal gusto.

Esta casa garantiza siempre la perfección refinada de todos sus trabajos y dispone de 24 empleados bien especializados en los cortes, ondulaciones "Marcel", permanentes al agua, masajes, limpieza del cútis, manicures, cejas, etc.

E 1338 30 d 1 jn.

M.E.C.D. 2016

DIRECTORIO PROFESIONAL

ABOGADOS Y NOTARIOS

FELIPE RIVERO Y ALONSO
Abogado y Notario
Aguiar. 73
Dptos. 710-11-12. Tel. M-1472
E 1424 30 d 1 jn.

Dr. Elio Roselló Montaño
ABOGADO Y NOTARIO
Herencias, Divorcios, Asuntos hipotecarios, rapidez en el despacho de las escrituras con su legalización. Oficina: Empedrado 33. Teléfono A-3502. Particular: Neptuno, 50, altos.
E 1372 30 d 1 jn

Pelayo García y Santiago
NOTARIO PUBLICO
García, Ferrara y Diviñó
Abogados. Aguiar 71, 6o. piso. Teléfono A-2194. De 9 a 12 a. m. y de 2 a 5 p. m.
E 1396 30 d 1 jn.

Lcdo. MANUEL PRUNA LATTE
Y
Dr. MANUEL PRUNA BLANCO
Participan a sus clientes y amigos, haberse asociado, estableciendo sus Estudios y Notarías en la casa, Habana 89. Teléfonos A-2850, A-2723.
E 1394 30 d 1 jn.

MANUEL JIMENEZ LANIER
FERNANDO ORTIZ
OSCAR BARCELO
ABOGADOS
JUAN RODRIGUEZ RAMIREZ
ABOGADO Y NOTARIO
San Ignacio, 40, altos, entre Obispo y Obrapía. Teléfono A-3701.
E 1337 31 my.

DR. MANUEL ARANDA MUÑOZ
ABOGADO
Pensiones. Asuntos hipotecarios, Herencias. Cuba 36, Dptos. 112113. Teléfono M-6173. De 2 a 5
E 1191 6 jun

MARCAS Y PATENTES
DR. CARLOS GARATE BRU
ABOGADO
Cuba 19, Teléfono A-2434
E 1373 30 d 1 jn.

DR. PABLO M. CUBA
ABOGADO
Asuntos criminales, civiles, divorcios, pensiones y cobros de cuentas. Perseverancia 51. Teléfono A-9614.
E 1427 30 d 3 jn.

Saúl Sáenz de Calahorra
Y
OSCAR QUINTANA
ABOGADOS
Se hacen cargo de toda clase de asuntos judiciales, tanto civiles como criminales y del cobro de cuentas atrasadas. Bufete, Edificio Larrea. Deptos. 302 y 304. Empedrado y Aguiar. Teléfonos A-5324, M-5247.
E 1367 30 d 1 jn.

Lcdo. Ramón Fernández Llano
ABOGADO Y NOTARIO
Habana, 57, teléfono A-9313
E 1352 30 d 1 jn.

DIVORCIOS, COBROS DE CUENTAS
Embargos preventivos, y juicios ejecutivos y declarativos Asuntos judiciales, tramitación rápida, Bufete del Dr. Echeita, San Ignacio 106, de 2 a 5. Teléfono A-1582.
E 1401 30 d 1 jn.

DOCTORES EN MEDICINA Y CIRUGIA

Dr. REGUEYRA
Medicina interna en general, especialmente en el artritismo, reumatismo, piel, (barros eczemas y úlceras), dispepsia, colitis, neurastenia, neuralgias, parálisis y demás enfermedades nerviosas. Consultas de 1 a 4. Escobar número 156, altos.
E 1451—30 d 10 jn

DR. F. R. TIANT
Enfermedades de la piel y secretas exclusivamente. Ayudante de la Cátedra de enfermedades de la piel y secretas. Especialista de la Quinta La Covadonga. Consultas, lunes, miércoles y viernes de 3 a 5. Horas especiales previo aviso. Consulado 90, altos Teléfono M-3657.
E 1454—30 d 9 jn.

DR. A. V. DAUSSA
Medicina en general. Especialmente enfermedades del pecho.. Curación de la tuberculosis en su comienzo. Asma. De 1 a 3 p. m. $10, consultas siguientes, $5. Salud 59, M-7030. Pobres verdaderos 12 y media a 1, martes y sábados.
E 1455—30 d 8 jn.

DR. ADOLFO REYES
Estómago e intestinos. Consulta y tratamientos especiales de 8 a 10 y media a. m. en su gabinete. Lamparilla 74. Teléfono M-4252. 1402.—30d-8 Jn.

EL DR. PEDRO MONTALVO
Ha trasladado su consulta a la calle San Nicolás 113-A, casi esquina a Simón Bolívar (antes Reina). Medicina general, especialmente enfermedades del estómago, intestinos y del pecho. Tratamiento eléctrico y masage. Consultas de 3 a 5: 5 pesos, de 5 a 6: 2 pesos. Teléfonos M-8282 y F-1972. E. 1273.—23 Jn.

Dr. MANUEL LOPEZ PRADES
MEDICO CIRUJANO
De las Facultades de Madrid y la Habana. Con 35 años de práctica profesional. Enfermedades de la sangre, pecho, señoras y niños, partos. Tratamiento especial curativo de las afecciones genitales de la mujer. Consultas diarias de 1 a 3. Gratis los martes y viernes. Virtudes 115, bajos. Telf. A-0226. Habana.
E 1450—30 d 6 jn.

¡¡HORRIBLES!!
Unas piernas flacas. El aparato "Plesiloides" que cura los juanetes y evita que su pie sea gordo y feo, le modifica las piernas. Si sigue las indicaciones que le enviamos junto con el aparato. Amarre el pie por encima del juanete sin apretarlo, hágale un nudo y envíelo con $2.50. Este aparato es útil en todo ejercicio de sport. Quiropedista Alfaro, Villegas 44.
E 1452—30 d 9 jn.

POLICLINICA ZEQUEIRA
Curación radical de la tuberculosis en todos los períodos con inyecciones especiales usadas solo en esta Policlínica. Tratamiento moderno y eficaz para las enfermedades del estómago, piel, sangre, anemia y desnutrición. Curación rápida de asma y reumatismo por la vía intravenosa. Consultas $5.00; de 8 a 11 a. m. de 1 a 3 y de 3 a 5 p. m. todos los días. Martes, jueves y sábados, gratis para los pobres. Policlínica Zequeira, Reina 78, teléfono A-1031.
E. 1360.—30 d 1 Jn.

DR. J. M. VERDUGO
ESTOMAGO E INTESTINOS
Curación radical de la úlcera estomacal y duodenal y de la Colitis en cualquiera de sus períodos, por procedimientos especiales. Consultas de 2 a 4 de la tarde. Teléfono A-4425. Prado, 60, bajos.
E. 1379.—30 d 1 Jn.

DR. JOSE G. RIVERO
Especialista en enfermedades de los pulmones, corazón y estómago. Tratamiento especial de la tuberculosis por inyecciones especiales. Enfermedades de la sangre. Reconocimiento $5. Para pobres: martes, jueves y sábados, gratis. Consultas de 3 a 5 todos los días en Reina 73. Teléfono M-3004.
E. 1361.—30 d 1 Jn.

PROFESIONALES

DR. FELIX PAGES
CIRUJANO DE LA QUINTA DE DEPENDIENTES
Consultas, lunes, miércoles y viernes, de 2 a 4, en su domicilio D entre 21 y 23 Teléfono F-4483.
E 1392—30 d 1 jn.

Dr. Manuel González Alvarez
CIRUJANO DE LA
ASOCIACION DE DEPENDIENTES
Durante la ausencia en Europa del doctor Manuel González Alvarez, se hace cargo de su consulta, el doctor Vicente Queralt. Consultas de 2 a 4, martes, jueves y sábados. Aguacate 2, altos, entre Cárdenas y Cienfuegos, teléfono A-9102.
E 1386—30 d 1 jn.

Dr. JULIO C. PINEDA
CIRUJANO DEL SANATORIO "LA PURISIMA CONCEPCION"
Cirujía en general y enfermedades de señoras. Diatermia. Consultas particulares: Virtudes 54, bajos, de 2 a 5 p. m., los lunes, miércoles y viernes. Teléfono M-5164.
E. 1205 30d 23 My

Dres. Alfredo G. Domínguez Roldán y Manuel Viamonte Cuervo
Rayos X Radium, Radioterapia profunda, Electricidad médica. Horas: de 1 a 4 p. m. Teléfono A-5049. Paseo de Martí número 33. Habana.
E 1481 ind. 15 jn

DR. EUGENIO ACEVEDO
Médico del Hospital Mercedes. Medicina en general. Partos. Enfermedades de señoras, piel y sífilis. Consultas de 3 a 5 p. m. Teléfono M-2590. San Lázaro 217, bajos. Domicilio: Finlay 55. Teléfono M-3780. E. 1189.—20 My.

DR. JOSE ALFONSO
Especialista del Centro Asturiano
NARIZ, GARGANTA, OIDOS Y OJOS
Calzada del Monte 386. Consultas de 2 a 4. Teléfono M-2330.
E. 1371.—30 d 1 Jn.

Dr. Alberto S. de Bustamante
Profesor de Obstetricia, por oposición. Especialidad partos y enfermedades de señoras. Consultas los lunes y viernes de 1 a 3, en la Clínica Bustamante-Núñez. Teléfono F-3057. Domicilio, 15, entre J y K, Vedado. Teléfono F-1862.
E. 1251.—26 Jn.

CLINICA BUSTAMANTE-NUÑEZ
J y 11, Vedado. Cirugía General y especial. Partos, Rayos X y Laboratorio. Teléfono F-1184. E 1102.—26 Jn.

DR. N. GOMEZ DE ROSAS
Cirugía general. Enfermedades de señoras y partos. De intervención quirúgica. Ha establecido su consulta particular en San Lázaro 174, de 3 a 5.
E. 1250.—13 Jn.

DR. EMILIO B. MORAN
ELECTRICIDAD MEDICA
PIEL, VENEREO, SIFILIS
Curación de la uretritis por los rayos infra-rojos. Tratamiento nuevo y eficaz de la impotencia. Consultas de 1 a 4. Campanario 38. No va a domicilio.
E. 1378.—30 d 1 Jn.

DR. CELIO R. LENDIAN
Consultas todos los días hábiles de 2 a 4 p. m. Medicina interna especialmente del corazón y de los pulmones. Partos y enfermedades de niños. Consulado 20. Teléfono M-2671.
E 1368 30 d 1 jn

DR. PEDRO A. BOSCH
Medicina y Cirugía. Con preferencia, partos, enfermedades de niños, del pecho y sangre. Consultas de 2 a 4. Aguiar, 11, teléfono A-6488.
E 1366 30 d 1 jn

Dr. E. PERDOMO
Vías urinarias, estrechez de la orina, venéreo hidrocele, sífilis, su tratamiento por inyecciones sin dolor. Jesús María 33, de 1 a 4. Teléfono A-1766.
E. 1356.—30 d 1 Jn.

DR. CABRERA
RADIOLOGIA EXCLUSIVAMENTE
Rayos X, Radium, Radioterapia profunda. Corrientes, Radiografías a domicilio. Antiguo gabinete "Alamilla", San Miguel 116. De 2 a 6.
E 1415 30 d 3 jn

INSTITUTO CLINICO
MERCED 48. TELEFONO A-9861
Curación radical de las almorranas sin operación ni dolor. Eczemas. Inyecciones intravenosas para tuberculosis, impotencia, neurastenia, etc., 606 y secretas. Análisis orina $2 y $3. Reconocimientos $3 y $5. Consultas de 1 a 5 y de 7 a 9 p. m. E 1268 24 jn

Dr. C. E. FINLAY F. A. C. S.
PROFESOR DE OFTALMOLOGIA
Especialista en Enfermedades de los Ojos y de los Oídos
Calle 17 No. 42, altos, esquina a K, Vedado
Teléfono F-1178.
Consultas de 11 a 12 y de 2 a 4 y por convenio previo
E 1358 30 d 1 jn

Dr. JUAN DE LA PUENTE
Médico de visita del Centro Asturiano. Niños, estómago e intestinos. Consultas diarias de 3 a 5. (Excepto sábados). Industria, 130, altos. Teléfono A-9685. Teléfono particular: I-1197.
E 1374 30 d 1 jn

Dr. A. G. CASARIEGO
Catedrático por oposición de la Facultad de Medicina, de los hospitales de París, New York, Calixto García y Clínica Covadonga. Especialista en enfermedades de las vías urinarias. Consultas, de 2 a 6 p. m. Zenea, (Neptuno) 125, bajos.
E 1096 31 my.

DR. GONZALO AROSTEGUI
Médico de la Casa de Beneficencia y Maternidad. Especialista en las enfermedades de los niños. Médicas y Quirúrgicas. Consultas de 12 a 2. G, número 116, entre Línea y 13, Vedado, teléfono F-4233.
E 1349 30 d 1 jn

Dra. MARIA GOVIN DE PEREZ
Dra. MARIA PEREZ GOVIN
MEDICAS CIRUJANAS
De la Facultad de la Habana, Escuela Práctica y Hospital Broca de París. Señoras, niños, partos, cirugía, electroterapia, diatermia, masaje y gimnasia. Gervasio 60. Telf. A-6861.
E 1388 30 d 1 jn

DR. B. VILA
Médico cirujano. Exclusivamente niños. Ayudante a la Cátedra de Patología y Clínica Infantil. Consultas diarias de 2 a 4 p. m. Calle 17, 267, entre D y E, teléfono F-1511, Vedado.
E 1411 30 d 1 jn

POLICLINICA INTERNACIONAL
Lealtad 143, entre Salud y Dragones. Consultas y relonocimientos de 10 a. m. a 8 p. m., $1. Aplicación de una ámpula venosa o cualquier otra inyección: 50 centavos, a domicilio, $2.00. Inyección de un número Neosalvarsán, 50 cts. Análisis en general $2.00; Análisis para sífilis y venéreo, $4.00; Rayos X de hueso, $7.00; Rayos X de otros órganos, $10.60. Inyecciones intravenosas o venéreo, asma, reumatismo, anemia, tuberculosis, paludismo, fiebres en general, eczemas, enfermedades de señoras, etc. Se regala sus medicinas, patentes o una caja de inyecciones al cliente que lo pida. Cirugía en general. Reserve su hora por el teléfono A-9344. Análisis de orina completo, $3.00. Extracción dental $1.00.
E 1363 30 d 1 jn.

DR. LAGE
Estómago. Debilidad sexual. Diabetes. Afecciones de señoras, sifilíticas y venéreas. De 1 a 4 y a horas convencionales. Patria, 6, altos, Cerro. Teléfono A-2751. E 1395 30 d 1 jn

DR. MANUEL GALIGARCIA
Médico Cirujano y Ayudante por oposición de la Facultad de Medicina. Cinco años de Interno en el Hospital Calixto García. Tres años de Jefe Encargado de las Salas de Enfermedades Nerviosas y Presuntos Enajenados del mencionado Hospital. Medicina General. Especialmente enfermedades nerviosas y mentales. Estómago e intestinos. Consultas y reconocimientos $5; de 3 a 5, diarias, en San Lázaro 402, altos, esquina a San Francisco, teléfono U-1291.
E 1377 30 d 1 jn

Dr. J. A. Hernández Ibáñez
ESPECIALISTA Y CIRUJANO DE VIAS URINARIAS DE LA ASOCIACION DE DEPENDIENTES Y GENITO-URINARIAS Del SENORAS, DEL DISPENSARIO TAMAYO
Enfermedades venéreas: Cistoscopia; Cateterismo de los Uréteres. Tratamiento y Cirugía de las Vías Urinarias. Domicilio M. Gómez 374, teléfono A-9545. Consultas: Neptuno 78, altos, esquina a Manrique. De 10 y media a. m. a 12 y media y de 4 a 6 p. m. Teléfono A-5469.
1. 1357 d 1 Jn.

DR. CANDIDO TOLEDO OSES
GARGANTA, NARIZ Y OIDOS
Especialidad de la Quinta de Dependientes. Consultas de 4 a 6 p. m., lunes, miércoles y viernes. Lealtad, 12, teléfonos F. O. 1944, M-4372.
E. 1387 30 d 1 Jn.

Dr Valentín García Hernández
Médico Cirujano
LUZ 15, M-1644, HABANA
Consultas de 1 a 3. Domicilio: Santa Irene y Serrano. Jesús del Monte, I-1840. Medicina interna.
E. 1108 31 My.

DR. S. PICAZA
ESPECIALISTA DE LOS HOSPITALES DE PARIS Y NEW YORK
Tratamiento por los métodos más modernos de las enfermedades del estómago, intestino e hígado. Examen a los Rayos X y análisis de las secreciones gastro-intestinales. Horas: de 2 a 4. San Lázaro 246. Telf. F-4918.
E. 1249.—16 Jn.

DR. RICARDO ALBALADEJO
Especialidad en vías urinarias. Tratamiento especial para la blenorragia, impotencia y reumatismo. Electricidad Médica y Rayos X. Prado 62, esquina a Colón. Consultas de 1 a 5. Teléfono A-3344.
E 1383 30d 1 jn

DR. J. LYON
De la Facultad de París. Especialidad en la curación radical de las hemorroides, sin operación. Consultas de 1 a 3 p. m. diarias Correa esquina a San Indalecio, Jesús del Monte.
E 1393 30 d 1 jn.

Dr. Enrique Fernández Soto
Oídos, Nariz y Garganta. Consultas, lunes, martes y jueves de 2 a 4. Calle O, entre Infanta y 27. No hace visitas. Teléfono U-2455.
E 1389 30 d 1 jn.

Dr. IGNACIO CALVO
GERVASIO 126. De 4 a 6. Telf. M-8424. Tratamiento de las HEMORROIDES sin operación. Enfermedades del recto y del colon. Rectocopia y Signoltoscopia).
E. 1274.—18 Jn.

HEMORROIDES
Curadas sin operación, radical procedimiento pronto alivio y curación, pudiendo el enfermo seguir sus ocupaciones diarias y sin dolor. Consultas de 1 a 5 p. m. Suárez 32. Policlínica P.
E 1364 30 d 1 jn.

Dr. FRANCISCO SUAREZ
Especialista en afecciones de la
NARIZ, GARGANTA, OIDOS
Consultas de 8 a 10 de la mañana $5, y de dos a cinco, previo aviso, (10 pesos) Genios 13. Teléfono M-2783.
E 1422 30 d 2 jn

DR. JOSE VARELA ZEQUEIRA
Catedrático de Anatomía de la Escuela de Medicina, Director y Cirujano de la Casa de Salud del Centro Gallego. Ha trasladado su gabinete a Gervasio, 126, altos, entre San Rafael y San José. Consultas de 2 a 4. Teléfono U-5410.
E 1370 30 d 1 jn.

CORPORACION CLINICA
Teniente Rey, 78
Teléfonos A-7913 y M-2364
Procedimiento especial en la curación de las ALMORRANAS sin dolor ni OPERACION. Pudiendo el enfermo continuar sus trabajos diarios. Tratamiento de la DEBILIDAD SEXUAL e IMPOTENCIA. Nerviosismo, etc. Vías urinarias, corazón y mentales. Estómago, pulmones y del riñón (hígado). Afecciones generales. Médicos especiales para los tratamientos, diagnósticos y curaciones. Cirugía y Medicina en general (PARTOS) etc. Consultas de 1 a 5 p. m. y de 7 a 9 de la noche.

LOS POBRES. CONSULTAS $1
Neosalvarsán y para diabéticos, eczemas, úlceras y demás enfermedades. Tatuajes, manchas, arrugas, verrugas etc., son quitadas rápidamente. Reserva, garantía y seriedad profesional completos.
E 1362 30 d 1 jn.

ENFERMEDADES SECRETAS
Antiguas, mal curadas y prostatitis, impotencia, esterilidad. Curaciones garantizadas en pocos días, sistema nuevo alemán. Dr. Jorge Winkelmann, especialista alemán, 25 años de experiencia. San Lázaro 165, a todas horas.
E 1375 30 d 1 jn.

CORPORACION CLINICA
Teniente Rey, 78
Teléfonos A-7913 y M-2364
Médicos especialistas para los tratamientos, diagnósticos y curaciones. Enfermedades de señoras y niños (DE LOS OJOS), garganta, nariz y oídos. Tuberculosis, asma, reumatismo, sangre y piel, inyecciones a las venas intramusculares, etc. Blenorragia y sífilis. Corrientes y masajes eléctricos, Rayos X. Análisis en general (orina completo $2.00). Medicina y Cirugía.

LOS POBRES, CONSULTAS $1
Consultas de 1 a 5 p. m. y de 7 a 9 (noche). Especiales $2.00. Empleo de aparatos $5.00. (Asistencias por semanas a plazos) Anexo (dentistas). Extracciones y otros trabajos artificiales garantizados. Tratamiento de la piorrea, etc.
Neosalvarsán y para diabéticos, Ulceras, Eczemas, y demás enfermedades, Tatuajes, manchas, arrugas, etc. son quitadas rápidamente y por nuevos procedimientos.
Servicios de Cirujanos parteros y comadronas. Reserva, garantía y seriedad profesional completa.
E 1362 30 d 1 jn.

DR. J. B. RUIZ
De los hospitales de Filadelfia, New York y Calixto García. Especialidad vías urinarias, sífilis y enfermedades venéreas. Examen visual de la uretra, vejiga y cateterismo de los uréteres.
NEPTUNO 84, DE 1 A 3.
E 1293 30 d 1 jn.

DR. GARCIA AMADOR
Especialista de París, Berlín y Londres
PIEL, SIFILIS, VENEREO
Tratamiento eficaz para la curación de barros de la cara, manchas, calvicie y herpes. Extirpación total de verrugas, lunares, quistes y vellos por la Nieve-Carbónica y Electrolisis. Curación rápida de las enfermedades secretas por la Diatermia. San Miguel No. 21, (entre Industria y Amistad). Consultas de 10 a 12 y de 4 a 6. Teléfono A-4661. Se dan horas especiales.
E 1380 30 d 1 jn.

DR. ABRAHAM PEREZ MIRO
MEDICO CIRUJANO
Animas 113, entre Campanario y Perseverancia. Consultas de 3 a 5. Tel. A-9203.
E 1397 30 d 1 jn.

Dr. Francisco Javier de Velasco
Afecciones del corazón, pulmones, estómago e intestinos. Consultas los días laborables, de 12 a 2. Horas especiales, previo aviso. Salud 34. Teléfono A-5418.
E 1391 30 d 1 jn.

DOCTOR STINCER
Catedrático de Anatomía Topográfica de la Facultad de Medicina. Cirujano de la Quinta Covadonga. Cirugía general. Consultas, Lunes, Jueves y Sábados; los demás días previo aviso, de 2 a 4. Calle M, número 4, Vedado. Teléfono F-2213, A-1558.
E 1350 30 d 1 jn.

DR. JOSE LUIS FERRER
CIRUJANO DE LA ASOCIACION DE DEPENDIENTms
Afecciones venéreas, vías urinarias y enfermedades de señoras. Martes, jueves y sábados, de 3 a 5 p. m. Obrapía 43, altos, teléfono A-4364.
E. 1390.—30 d 1 Jn.

DR. RAMIRO CARBONELL
MEDICO DE VISITA DE LA QUINTA DE DEPENDIENTES
Especialista en enfermedades de niños. Medicina en general. Consultas de 3 a 4. Escobar 142, teléfono A-1336. Domicilio: Calzada de la Víbora 366. Teléfono I-2971.
E. 1385 30 d 1 Jn.

DR. SALVADOR LAUDERMAN
Médico de la Asociación Canaria. Medicina en General, especialmente enfermedades del sistema nervioso, sífilis, venéreo y tuberculosis pulmonar. Consultas diarias de 1 a 2 p. m. en Santa Catalina 12, entre Delicias y Buenaventura, Víbora. Teléfono I-1040. También recibe avisos en Jesús del Monte 562, esquina a Vista Alegre. Teléfono I-1703.
E. 1387.—30 d 1 Jn.

Dr. ABELARDO LABRADOR
Monte 74, entre Indio y San Nicolás. Consultas gratis de 8 a 12 a. m. Pagas de 2 a 5. Especialidad enfermedades de señoras, partos, venéreos y sífilis, pulmones, corazón y riñones, en todos sus períodos. Inyecciones intravenosas. Neosalvarsán, etc. Avisos, teléfonos A-0801, U-2256.
E. 1359.—30 d- 1 Jn.

"POLICLINICA HABANA"
Suárez, 32. Teléfono M-6233
DIRECTOR FACULTATIVO
DR. FORTUNATO C. OSSORIO
De Medicina y Cirugía en general. Especialista para cada enfermedad. Consultas de 1 a 5 de la tarde y de 7 a 9 de la noche. Consultas especiales, dos pesos. Reconocimientos $3.00. Enfermedades de señoras y niños. Garganta, nariz y oídos. (OJOS). Enfermedades nerviosas, estómago, corazón y pulmones, vías urinarias, enfermedades de la piel, blenorragia y sífilis. Inyecciones intravenosas para el asma, reumatismo, y tuberculosis, obesidad, partos, hemorroides, diabetes y enfermedades mentales, etc. Análisis en general, Rayos X, masajes y corrientes eléctricas. Los tratamientos y sus pagos a plazos. Teléfono I-6283.
E 1364 30 d 1 jn.

DR. GONZALO PEDROSO
CIRUJANO DEL HOSPITAL MUNICIPAL DE EMERGENCIAS
Especialista en vías urinarias y enfermedades venéreas. Cistoscopia y Cateterismo de los uréteres. Cirugía de vías urinarias. Consultas de 10 a 12 y de 3 a 5 p. m. en la calle de Avenida de la República 254.
E 1354 30 d 1 jn.

ANALISIS DE ORINA
Completo dos pesos. Prado 62, esquina a Colón. Laboratorio Clínico Químico del doctor Ricardo Albaladejo. Teléfono A-3344.
E 1384 30 d 1 jn.

CIRUJANOS DENTISTAS

DR. VALDES MOLINA
CIRUJANO DENTISTA
Avenida de Italia número 24, entre Virtudes y Animas. Teléfono A-8583. Dentaduras de 15 a 20 pesos. Trabajos se garantizan. Consultas de 8 a 11 y de 1 a 9 p. m. Los domingos, hasta las dos de la tarde.
E 1483.—30 d 15 Jn.

Dr. ALBERTO COLON
CIRUJANO DENTISTA
Especialidad: carie dental, rápida curación en dos o tres sesiones por dañado que esté el diente. Tratamiento de la PIORREA por la Fisioterapia bucal. Hora fija a cada cliente Consultas de 9 a 5 p. m. Compostela 129, altos, esquina a Luz.
E 1449—30 d 3 jn.

DR. PEDRO R. GARRIDO
CIRUJANO DENTISTA
Por las Universidades de Madrid y Habana. Especialidad en enfermedades de la boca que tengan por causa afecciones de las encías y dientes. Dentista del Centro de Dependientes. Consultas de 9 a 11 y de 12 a 3 p. m. Muralla 82, altos. Teléfono A-5260. E. 1279.—24 Jn.

Dr. ARTURO ALBERNI
Neptuno 177 y medio (bajos) encontrará usted garantía economía y rapidez; cualidades que le enaltecen como dentista graduado en Baltimore y Habana. Consultas de 8 a. m. a 3 p. m.
E 1376 30 d 1 jn.

DR. GUERRERO DELANGEL
DENTISTA MEJICANO
Técnico especial para extracciones. Facilidades en el pago. Horas de consultas de 8 a. m. a 8 p. m. A los empleados del comercio, horas especiales por la noche. Trocadero 68-B, frente al café El Día, teléfono M-6395.
E 1365 30 d 1 jn.

DR. H. PARRILLI
CIRUJANO DENTISTA
De las Facultades de Filadelfia y Habana. De 8 a 11 a. m. Extracciones exclusivamente. De 1 a 5 p. m. Cirugía Dental en general. San Lázaro 318 y 320, Teléfono M-6094.
E 1353 30 d 1 jn.

OCULISTAS

DR. HORACIO FERRER
ESPECIALISTA EN ENFERMEDADES DE LOS OJOS
Consultas a horas previamente concedidas, $10.00. Consultas de 2 a 5 de la tarde, 5 pesos. Avenida de Wilson y L, Vedado. Teléfono F-4831.
E 1398 30 d 1 jn.

DR. A. C. PORTOCARRERO
OCULISTA
Garganta, nariz y oídos. Consultas de 1 a 4; para pobres, de 1 a 2, $2.00 al mes. San Nicolás 52, teléfono A-8627.
E 1369 30 d 1 jn.

QUIROPEDISTAS

QUIROPEDISTA ESPAÑOL
Operaciones hechas, con extraordinaria habilidad, sin cuchilla, sin peligro, sin dolor, **bien profundas,** que duran mucho tiempo, $2, para pobres precios convencionales. Así como toda operación mayor. Especialidad en diabéticos. Villegas 44, Dr. Alfaro.
E 1453—30 d 7 jn.

Quiropedista TELLEZ
Especialista en el tratamiento de uñas encarnadas. Juanetes y callos supurados. Consultas de 8 a. m. a 6 p. m. Animas 15, bajos, entre Amistad y Consulado.
E 1348 30 d 1 jn.

COMADRONAS FACULTATIVAS

MARIA NUÑEZ
Facultativa en partos. Comadrona del Centro Balear. Consultas para las asociadas y particulares, de 2 a 3 p. m., exclusivamente. San José número 124, letra A.
E 1489 30d 17 jn

ANA MARIA V. VALDES
COMADRONA
Muchos años de práctica. Los últimos procedimientos científicos. Consultas de 1 a 4. Precios convencionales: 21 esquina a B, número 317. Vedado. Teléfono F-1252.
E 1482—30 d 13 Jn.

GIROS DE LETRAS

J. BALCELLS Y CO.
S. en C.
San Ignacio, Núm. 33.
Hacen pagos por el cable y giran letras a corta y larga vista sobre New York, Londres, París y sobre todas las capitales y pueblos de España e Islas Baleares y Canarias. Agentes de la Compañía de Seguros contra incendios.
E 1337 30 d 1 jn.

GIROS DE LETRAS

ZALDO Y COMPAÑIA
Cuba números 76 y 78
Hacen giros de todas clases sobre todas las ciudades de España y sus pertenencias. Se reciben depósitos en cuenta corriente. Hacen pagos por cable, giran letras a corta y larga vista y dan cartas de crédito sobre Londres, París, Madrid, Barcelona, y New York, New Orleans, Filadelfia y demás capitales y ciudades de los Estados Unidos, Méjico y Europa, así como todos los pueblos.
E 1335 30 d 1 jn.

N. GELATS Y COMPAÑIA
103 Aguiar 103, esquina a Amargura. Hace pagos por el cable, facilita cartas de crédito y giran pagos por cable; giran letras a corta y larga vista sobre todas las capitales y ciudades importantes de los Estados Unidos, Méjico y Europa, así como sobre todos los pueblos de España. Dan cartas de crédito sobre New York, Londres, París, Hamburgo, Madrid y Barcelona.
E 1332 30 d 1 jn.

CAJAS RESERVADAS
Las tenemos en nuestra bóveda, construída con todos los adelantos modernos y las alquilamos para guardar valores de todas clases, bajo la propia custodia de los interesados. En esta oficina daremos todos los detalles que se deseen.
N. GELATS Y COMPAÑIA
BANQUEROS
E 1333 30 d 1 jn.

AVISOS RELIGIOSOS

PARROQUIA NUESTRA SEÑORA DEL PILAR
TRIDUO Y FIESTA EN HONOR DEL SAGRADO CORAZON
Los días 17, 18 y 19 a las 7 y media de la tarde se expondrá el Santísimo Sacramento, se rezará el ejercicio del triduo, cánticos, Sermón y Bendición.
El domingo 20 a las 7 y media Misa de Comunión general. A las 9 misa solemne y sermón.
A las dos y media de la tarde, Consagración de los niños al Sagrado Corazón.
A las 4 Sermón Consagración de las familias y de la Parroquia al Sacratísimo Corazón de Jesús y Bendición.
Los Sermones a cargo del R. P. Joaquín Santillana S. J.
El Santísimo Sacramento quedará expuesto todo el día. 27302.—20 Jn.

PARROQUIA DEL ANGEL
A NUESTRA SEÑORA DEL CARMEN
El próximo día 16 a las ocho a. m. se cantará la misa con que mensualmente se honra a la Santísima Virgen.
27148—16 jn.

PARROQUIA DE SAN NICOLAS
de Bari. Archicofradía del Perpetuo Socorro
El día 10 del actual a las 5 de la tarde dará comienzo la novena a tan milagrosa imagen, estando de manifiesto durante la misma su D. M., siendo su fiesta el Domingo 20 a las 8 1-2 de la mañana, predicando el M. I. Sr. Santiago G. Amigo, Proto Notario Apostólico y el Domingo 27 por ser día de la Santísima Virgen, se celebrará otra fiestecita en la que predicará el Sr. Cura Párroco.
Se invita a los devotos.
La Presidenta,
RAFAELA LOPEZ.
26477 20 jn.

OFICIAL

ANUNCIO. República de Cuba. Secretaría de la Guerra y Marina. Ejército. Departamento de Administración. Habana, mayo 6 de 1926.—Hasta las 9 a. m. de los días del mes de junio del año actual que se expresan a continuación, se recibirán en esta Oficina, sita en Diaria y Sánchez Figueras, proposiciones en pliegos cerrados para el suministro y entrega al Ejército, durante el año fiscal 1926-1927, de los efectos que comprenden los siguientes pliegos: EFECTOS DE TALABARTERIA Y ARNESES el 7; UTILES DE LIMPIEZA E HIGIENE el 8; EFECTOS DE OFICINA Y MATERIALES DE IMPRENTA el 8; MATERIALES DE COSTURAS el 10; MATERIAL DE CURACION el 11; DRIL KHAKI, TELA KHAKI PARA CAMISAS Y TELA PAJAMA CHECKED el 12; MATERIALES DE CONSTRUCCIONES el 14; MEDICINAS el 15; MEDICINAS E INSTRUMENTOS DE CIRUGIA DENTAL el 16; ACCESORIOS PARA TRANSPORTES el 17; ZAPATOS el 18; INSTRUMENTOS DE CIRUGIA HUMANA y VETERINARIA el 19; MATERIAL TELEFONICO el 21 y ARTICULOS DE COSTURAS Y MATERIALES el 22 y entonces las proposiciones se abrirán y leerán públicamente. Se darán pormenores a quien los solicite.—**J. Semidey,** M. M., Brigadier General, Auxiliar del Jefe de Estado Mayor, Jefe del Departamento de Administración.

5714 3 d 7 my 16 d 6 jn

ANUNCIOS DE SUBASTAS
Secretaría de Sanidad y Beneficencia.—Dirección de Sanidad.—Negociado de Personal, Bienes y Cuentas. Habana 12 de Julio de 1926.—Se recibirán en este Negociado hasta la hora señalada del día en que se celebre cada Subasta, las Proposiciones en Pliegos cerrados para el suministro de los artículos que necesiten en la Secretaría, Dirección de Sanidad, y sus Dependencias, Laboratorio Nacional, Servicio de Cuarentenas, Centro General de Vacunas, para el próximo año económico de 1926 a 1927, el día señalado para cada Subasta se recibirán hasta la hora fijada en el Salón de la Junta Nacional de Sanidad, el edificio que ocupa esta Secretaría, situado en Padre Varela (antes Belascoaín) entre Francisco V. Aguilera (Antes Maloja) y E. Barnet (antes Estrella). Estas Subastas se verificarán en los siguientes días y hora, en que se abrirán y leerán públicamente los Pliegos aceptados.—Julio 5 de 1926 a las 9 a. m. Boletín Oficial, Efectos de Escritorio e Impresos, para la Secretaría, Dirección de Sanidad y sus Dependencias, Laboratorio Nacional, Servicio de Cuarentenas y Centro General de Vacunas, 6 de Julio de 1926, 9 a. m. Petróleo, Desinfectantes y Material Rodante, para la Secretaría, Dirección de Sanidad y Dependencias de ésta en la República, 7 de Julio de 1926, a las 9 a. m. Aceite y Gasolina para Automóviles, Efectos Eléctricos, para la Secretaría, Dirección de Sanidad y sus Dependencias, Laboratorio Nacional, Servicio de Cuarentenas, Centro General de Vacunas, 8 de Julio de 1926, a las 9 a. m. Forrajes, Mulos y Caballos, para la Secretaría, Dirección de Sanidad y sus Dependencias de esta en la República. Se darán pormenores en el Negociado referido a quien lo solicite.—**Doctor Angel Izquierdo y Juliá,** Jefe del Negociado de Personal, Bienes y Cuentas. E. C.

5866—4d 15 2d J. 2.

OFICIAL

REPUBLICA DE CUBA.— Secretaría de Hacienda. Dirección General de la Lotería Nacional. Convocatoria. Hasta las nueve de la mañana del día diez y nueve del actual, se recibirán en el Despacho de la Dirección General, por duplicados y en pliegos cerrados, bajo una sola cubierta, proposiciones para la subasta en el suministro de los efectos de ferretería y material eléctrico consumible en la Renta de la Lotería Nacional, las que serán servidas durante el año económico de 1926 a 1927, y entonces dichas proposiciones se abrirán y leerán públicamente. Los pliegos de condiciones y otros pormenores que se soliciten, se encuentran en el citado Despacho de la Dirección General. Habana, 16 de Junio de 1926.—**Vicente Pazos,** Secretario de la Subasta.

5894 2 d 17 jn

REPUBLICA DE CUBA. Secretaría de Sanidad y Beneficencia. Dirección de Beneficencia. Hospital Civil de Baracoa, Ort. Hasta las diez de la mañana del día 18 de Junio de 1926, se recibirán en la Oficina del Hospital Civil de Baracoa, sito en la PLAZOLETA DE LA PUNTA, proposiciones en pliegos cerrados para el suministro de SUBSISTENCIAS, MEDICINAS, MATERIAL Y UTILES de CURACION Y ROPERIA DE CAMA Y DE VESTIR, para el consumo del expresado ESTABLECIMIENTO durante el periodo que comprende de 1o. de Julio de 1926 a 30 de Junio 1927, y ent

ALQUILERES DE CASAS

CASAS DE GOMEZ MENA

LAS MAS MODERNAS LAS MAS BARATAS

PASAJE LLINAS Y BENJUMEDA: En la calle Llinás, antes Santo Tomás, entre Marqués González y Oquendo, departamentos bajos y altos, independientes, compuestos de sala, cuarto, cocina, baño y patio. Precio: $26.00 a $32.00.

CALLE OQUENDO ENTRE SANTO TOMAS Y BENJUMEDA: Pisos bajos y altos, compuestos de sala, comedor, dos habitaciones, baño completo y cocina. Precio: $40.00 a $50.00.

PASAJE Y CALLE SANTO TOMAS ENTRE OQUENDO Y MARQUES GONZALEZ: Pisos bajos y altos, compuestos de sala, comedor, dos y tres habitaciones, baño completo, cocina y servicios de criados. Precio: $35.00 a $50.00.

CALLE OQUENDO ESQUINA A DESAGUE: Tanto por Oquendo como por Desagüe, departamentos y pisos bajos y altos, compuestos de sala, comedor, dos y tres habitaciones, baño completo, cocina y servicios de criados. Precio: $28.00 a $50.00. Las llaves en Llinás, antes Santo Tomás, No. 21 G.

CALLE MANGLAR, CALZADA DE MONTE Y CALLE LINDERO, frente al Mercado Unico, amplio local para establecimiento mercantil, alquiler de situación. También plantas altas y bajas compuestas de sala, comedor, dos y tres habitaciones, cocina, baño completo, recibidor, terraza interior y servicio de criados. Precio de $35.00 a $70.00. La llave en poder del Encargado.

MATADERO No. 5 Segundo Derecha casa compuesta de sala, recibidor, comedor, cuatro habitaciones, baño completo, cocina, cuarto y servicio de criados. Precio: $70.00. La llave en la Calle Lindero No. 13 Bajos.

HABANA No. 121 Bajos esquina a la calle de Muralla, el mejor lugar de la zona comercial, hermosos bajos propios para establecimiento, almacén, oficina, etc. Precio razonable. La llave en los altos.

CALZADA DE INFANTA: Manzana formada por las calles PLASENCIA, DESAGÜE, PAJARITO Y PEÑALVER, a tres cuadras de Carlos III, casas completamente nuevas departamentos amplios en tres esquinas propios para establecimiento. Precio de situación. También casas de altos y bajos con dos cuartos, sala, cocina, baño completo y servicios sanitarios inmejorables. Precio: $35.00. Las llaves en poder del Encargado.

CALLE BENJUMEDA ESQUINA A SUBIRANA; a una cuadra de Llinás, antes Santo Tomás, cerca de Infanta y Belascoaín, amplio local en la esquina para establecimiento. Precio de situación. También pisos altos y bajos en la esquina para establecimiento, dos o tres habitaciones, cocina, baño intercalado completo, dos patios. Asimismo departamentos altos y bajos, con una o dos habitaciones, cocina, servicio y patio. Todas estas viviendas tienen las mayores comodidades, modernas y sus servicios sanitarios son inmejorables. Precio desde $18.00 hasta $50.00. La llave en poder del Encargado.

Fiador o meses en fondo. Para informes pregunfar por el Encargado del grupo correspondiente o GOMEZ MENA. Habana No. 121, altos. Teléfono: M-7269.

E 1409 ind. 1 jn.

ALQUILERES DE CASAS

JESUS DEL MONTE

En Marqués de la Torre, 36 entre Madrid y Princesa, a dos cuadras de la Calzada de Jesús del Monte, se alquila casa compuesta de sala, comedor, 3 cuartos amplios, cocina, baño, y patio. Precio $50.00. La llave al lado, en el número 38. Informa PEDRO GOMEZ MENA, Habana 121, bajos. Teléfono, M-7269.

VEDADO

En la calle 21 núm. 313-315, entre B y C se alquilan dos casas de dos plantas cada una, la 313, se compone de sala, saleta baja y de tres cuartos con sus servicios en la planta alta. La 315, la planta baja se compone de sala saleta, cocina y servicios y en la planta alta tiene un hall y cuatro habitaciones espaciosas. Tienen al fondo ambas un patio de tierra con árboles, y al frente, portal y un jardín. Se alquilan juntas o separadas, precio de situación. Informes, GOMEZ MENA. Habana, 121 altos. Tel. M-7269.

E 1408 ind. 1 jn.

SE alquila el piso principal de Consulado 24 a media cuadra del Prado, acera de la sombra, compuesto de sala, saleta, comedor, hall, cuatro hermosas habitaciones, baño moderno con agua fría y caliente, cocina de gas, cuarto y servicio de criados. Precio $115. La llave en los bajos. 27403 30 jn.

ALQUILO primer piso con seis balcones Factoría y Misión; alquiler rebajado. Tiene sala, comedor y tres habitaciones, agua abundante. Informan Factoría 57, segundo piso. 27418 22 jn.

EN Vigía 15 esquina a Cerrada alquilo muy ventilados altos de moderna construcción, compuestos de sala, saleta, dos grandes habitaciones, cuarto de baño y servicio para criados. Informan en la misma. Hay motor para agua. 27406 20 jn.

CASITA moderna se alquila para corta familia de buenas referencias en San Joaquín 1 A entre Estevez y Santa Rosa, se compone de sala, dos habitaciones, baño intercalado con servicio completo, cocina, patio. Informan al lado y en Muralla y Compostela, Vidriera. 27459 20 jn.

SE alquila una casa. Portal, sala, comedor, dos cuartos, baño completo y servicio. Informan Salvador 56. 27458 20 jn.

SE alquila San Lázaro 170 entre Blanco y Galiano, segundo piso, moderno, elegante y barato, tres habitaciones, baño intercalado, agua caliente. Informan en el mismo y en A-6268. 27469 19 jn.

SE alquila el moderno alto de la casa Virtudes 63, compuesto de sala, saleta, tres habitaciones, baño, cuarto de criados Las llaves en la bodega de la esquina de Blanco y Virtudes. Informan en B 142 esquina a 15. Teléfono F-1387. 27474 20 jn.

SE alquilan los bajos de Virtudes 77 F con sala, saleta, tres cuartos, baño intercalado, comedor, servicio y cuarto de criado. La llave en los altos. Tel. A-5696 27476 18 jn.

SE alquila el segundo y tercer piso de Manrique 51 casi esquina a Neptuno 60 y 65 pesos, compuestos de sala, 2 cuartos baño intercalado completo, agua fría y caliente, cuarto y servicio para criados. La llave e informes en La Casa de Enrique. Neptuno 74. Tel. M-6761. 27477 18 jn.

CUBA 91, se alquila local grande, almacén depósito mucho frente, precio situación. Sol 63, departamento tres habitaciones, comedor, servicios, pesos cincuenta. 26896 18 jn

OQUENDO, 9-C

Se alquilan entre San Rafael y San José, estos altos modernos. Sala, comedor, tres cuartos, baño moderno, cocina de gas. Precio 60 pesos. Informa: Díaz, en Neptuno y Lucena, casa de préstamos. 26901 17 jn

BELASCOAIN, 613-E

Alquilo los altos entre Figuras y Carmen, sala, comedor, tres cuartos, baño intercalado, moderno, cocina de gas, y un cuarto en la azotea con servicios, $75. Informan en San Miguel 100, de 7 a 11 y de 1 a 4. Carlos Rodríguez. 26902 17 jn

LAGUNAS 72, altos, media cuadra de Belascoaín, sin estrenar, sala, comedor, tres habitaciones y baño intercalado. Informes M-2564. 26843 17 jn.

EN $30 una casita con sala, dos cuartos comedor, patio, etc. Pasaje de Rastro 9, pegado a Campanario. 26596 18 jn.

SE alquila modernos altos de Alambique 27, compuesto de sala, comedor, cuatro habitaciones grandes, baño moderno. Precio 60 pesos. Informan en Universidad número 15. Teléfono A-3061. 26574—20 jn.

PARA BODEGA

Alquilo buen local en Animas esquina a Soledad con armatostes y mostrador nuevos, tiene pesas, con 5 huecos de puerta metálica. Se da barata en alquiler con contrato. Tratar con M. García, Romay número 1. señor Méndez, Reina 19, Locería. 27128—29 jn.

EN BELASCOAIN 26

para vivienda o negocio o ambas cosas juntas, por San Miguel, al lado del Banco del Canadá, se alquila una casa fresca de planta baja, muy seca, de dos ventanas a la calle y con mucha luz natural; tres habitaciones, sala, comedor, patio, cuarto de baño, etc. Precio módico. Informa: Ramón, el Conserje del edificio. Véala. Teléfono F-5685. 26961 19 jn.

SE alquila en $35.00 Corrales 105, altos, entre Angeles y Aguila. Sala, comedor, seis cuartos, etc. Llave en los bajos. Informan A-6202. F-1161. 26965—18 jn.

SAN LAZARO, 37

Tres huecos. Zaguán para automóvil chico. Alto con sala grande con tanque propio. Llave en la misma. Dueño 12 y 15, Vedado 27114—26 jn.

SE alquilan los altos de Escobar 38. Se componen de siete cuartos, sala, saleta, comedor, baños, cocina y galería. Llaves en el 27. 26427 18 jn.

ALQUILERES DE CASAS

SE alquilan los preciosos bajos de la casa de tres plantas sita calle 27 de Noviente, antes Jovellar, Altura de la Universidad. Informes Tel. FO-1387 llave en la misma. 26560

ALQUILO los altos de la casa de Salud número 98, esquina a Belascoaín, compuestos de cuatro habitaciones, con sus lavabos de agua caliente y fría, servicio de baño con calefacción, sala, comedor, pasillo, cocina, habitación y servicio para criados y una hermosa glorieta en la azotea. Informan: Ferretería "La Inglesa", Belascoaín y Salud. Teléfono A-4079. 25978-19 jn.

SE alquila una nave en Clavel y Pajarito que mide 350 metros con techo de azotea Para informes en el Troy La Estrella. Llinás y Arbol Seco. Tel. U-1557. 26591 18 jn.

SE alquila un local en Oficios 15 entre Sol y Muralla, propio para almacén. La llave en frente en el No. 68. Informan: Tel. A-0370. 26763 21 jn.

SE alquila el ventilado y moderno piso alto Malecón 73, compuesto de sala, comedor, dos habitaciones, baño intercalado completo, cocina de gas y cuarto de criados. Informan en Monte 170. Telf. A-2066. 26883 22 jn.

SE alquilan los altos de la casa calle Campanario 150, entre Reina y Salud, compuesta de gran sala, saleta, cinco habitaciones cocina con calentador y baño, agua abundante. Informan San Ignacio 25. José Rey Martínez, teléfono A-4200. La llave en los bajos. 27118—24 jn.

CARNICERIA. Se alquila para carnicería u otra industria, una esquina moderna y fresca, barata; buena barriada con dos accesorias 60 pesos. Basarrate y San José Teléfono UU-1227. 26757 19 jn.

PERSEVERANCIA 12. Se alquila el piso alto, sala, 4 habitaciones, baño moderno, comedor y cuarto con servicio de criados. Puede verse de 9 a 11 y de 2 a 5. Informan San Rafael 32. 26781 19 jn.

SE alquila la casa Habana 180 y 182 Informan en la misma calle esquina a Muralla, en la Notaría del Dr. Frank García Montes. Tiene unos buenos altos, propios para oficina o para familia reducida. 26786 18 jn.

COMPOSTELA, 104

Se alquila el segundo piso, con sala, saletas, tres cuartos, comedor, cocina y servicio doble. Informe en los bajos. Teléfono A-8655. 27133—17 jn.

AVENIDA DE LA REPUBLICA (San Lázaro) núm. 154-156

entre Aguila y Blanco. Se alquilan los pisos bajo y segundo de esta moderna casa, dotado el bajo de tres habitaciones, baño intercalado, sala, saleta, cuarto y servicio de criados, y el segundo piso de cuatro habitaciones, sala, hall, comedor al fondo, baño intercalado, cuarto y servicio de criados. Las llaves en la casa del fondo por Malecón. Informes: Ramón Blanco Hererra. San Pedro 6. Teléfono A-9619. 26628 18 jn.

A LOS Almacenistas de la Habana antigua les vendo la acción al local de cinco casas en la Habana moderna. Reina, Galiano y Monte. Triana. Franco 6. Teléfono U-4217. 26613 18 jn.

SE ALQUILA

Local para establecimiento en Teniente Rey 75. Informes en Hotel. 26411—24 jn.

ALQUILO $100 modernos bajos Industria No. 6, sala, comedor, 4 cuartos, lujoso baño, salón comedor, cuarto, servicio de criados. Llaves garage $50. Modernos bajos Aguila 263, sala, comedor, 3 cuartos etc. Llaves bodega Aguila y Apodaca $55. Lagunas 65, bajos. Sala, saleta, 3 cuartos, llaves lechería Escobar 21. Dueño: A-6981. 26438 17 jn.

OBRAPIA 63. Alquilo primera y segunda planta, muy limpias, con sala, saleta, cinco habitaciones, cuarto de baño, cocina de gas y rebaja en el alquiler que pagaba. Informan bajos de la misma, almacén. Teléfono A-3314. 27343.—18 Jn.

SE alquilan los amplios y ventilados altos de la casa Oquendo número 81, entre Peñalver y Desagüe; compuesto de sala, comedor, tres hermosas habitaciones, cocina de gas y baño intercalado. Informan: Mariano Prats. Aguiar, número 73. Teléfono A-7354. 27353.—20 Jn.

SE alquilan los bajos de San Lázaro 286 esquina a Lealtad. La llave en los altos. Informan: Reina 82. 27203 18 junio.

EN Carlos III y Ave. Presidente Menocal, al lado del café ,'Almendares", se alquila un hermoso local propio para un buen establecimiento. Se da contrato sin regalía. Informan en la barbería de a lado. 27355.—25 Jn.

COMERCIANTES

en Neptuno, se alquila una amplia casa propia para comercio. Informan en Neptuno 235-B, La Sirena. 27339.—21 Jn.

DAMAS, 16

Se alquilan unos espléndidos altos con 4 habitaciones y demás servicios. La llave en los bajos. Informan en Zenea, 255-B. U-1360. 27340.—21 Jn.

SE alquilan los altos de Lamparilla, 39, en 35 pesos, en la misma informan, se compone de 3 habitaciones, comedor y demás servicios. 27397.—17 Jn.

AGUIAR 43, un hermoso alto moderno, a todo lujo, sala, saleta, 3 cuartos, baño intercalado, comedor, cocina y servicio de criados. Informa: El portero. Teléfono I-1218. 27305.—20 Jn.

DAMAS, núm. 62, se alquila, tiene sala, antesala, tres cuartos, baño, patio, cocina de gas y carbón y demás servicios. La llave en la misma de 7 a 11 y de 1 a 5. Teléfono F-2130. 27313.—19 Jn.

CINE

Se alquila el amplio local Cuba número 65, entre Muralla y Teniente Rey, propio para cine, billares, otro comercio. Se da barato y se informa ahí. 27312.—18 Jn.

SE alquilan los dos pisos altos de O'Reilly 116, acabados de pintar. La llave en la "Gafita de Oro". Teléfono F-3041. 27321.—18 Jn.

VIRTUDES 20 y medio, hermosa casa dos cuadras de Prado, sala, saleta, 3 cuartos, comedor, baño y cocina. La llave enfrente. Informan: I-1218. 27306.—20 Jn.

NO PASE CALOR

Se alquilan tres casas en Príncipe 12, acera de la brisa. Los bajos 70 pesos, los altos a 75 pesos, cuatro cuartos, sala, recibidor, comedor al fondo, baño intercalado superior y servicios de criado independientes. La llave al lado, (tintorería). Su dueño: teléfono I-2354. 27315.—30 Jn.

SE alquila Estrella 73 bajos, hermosa casa, moderna, compuesta de sala, saleta, tres habitaciones, comedor, baño intercalado completo, cocina de gas y cuarto y servicio de criados; informes Ramón G Fernández, taller de maderas de Buergo, Alonso y Compañía, Infanta 47; Teléfono U 1157. 27175 20 junio

ALQUILERES DE CASAS

SE alquila la casa Montero 36 B, con sala, comedor y cuatro cuartos, baño intercalado, con cocina de gas, la llave en la misma. Manzanero. Telf. U-2321. Enganche de la Habana. 27136—24 jn.

BELASCOAIN y Salud. Se alquilan altos compuestos de cuatro habitaciones con sus lavabos de agua caliente y fría, servicio de baño con calefacción, sala comedor, pasillo, cocina, habitación y servicio para criados y una hermosa glorieta en la azotea. Alquiler: $90.00. Informan: Ferretería "La Inglesa", Belascoaín y Salud. Teléfono A-4079. 27111—17 jn.

Propia para almacén, se alquilan los bajos de Cuba, 150, mide 215 metros cuadrados y a dos cuadras de los muelles de San José, módico alquiler. Informan: Teléfono A-6693. 26393 19 jn

SE alquila un gran local en Habana 156, entre Sol y Muralla, 556 metros superficie. Se dan facilidades para el contrato y en buenas condiciones. Informes: Muralla 53. Teléfono A-3376. L. García. 24394.—29 Jn.

PRECIO de situación, se alquila el piso segundo de Cárcel 27, vistas a Prado y Malecón, sala, saleta, comedor y cuatro habitaciones, cómoda escalera. 26711.—21 Jn.

SE alquila Estrella 235 altos y Estrella 241 altos y bajos, casas modernas, tres habitaciones, sala, saleta, baño y cocina de gas. Informes: Ramón G. Fernández. Infanta 47, taller de maderas de Buergo Alonso y Compañía; Teléfono U 1157. 27174 20 junio

AL COMERCIO

Para uno o dos almacenes o industria, se alquilan los bajos de Habana 111 y 113 entre Teniente Rey y Muralla, con 730 metros. Contrato en buenas condiciones. Informes Amargura 31, por Habana. 25816 21 jn.

SE ALQUILAN

Para corta familia, unos ventilados altos, interior establecimiento "La Unión" sito Calzada Máximo Gómez 163, módico alquiler, servicio completo. Informan en dicho lugar. 27103—29 jn.

SE alquila en 45 pesos el piso principal izquierda, de Misión 5. Tiene sala, comedor, dos cuartos y demás servicios. Las llaves en el piso de la derecha. Informan Bufete doctor Pichardo. Aguiar número 86, altos. 27144—18 jn.

SE alquilan los altos de Neptuno 90, entre Manrique y Campanario. Sala, recibidor, cuatro habitaciones, comedor, baño completo, cocina y cuarto para criados con servicio. La llave en los bajos. Informan: 23 número 306. Telf. F-2100. 27141—17 jn.

SE ALQUILA

en la mejor cuadra de Neptuno, a una cuadra del Parque Central, los altos de

NEPTUNO, 22

con sala, comedor, seis habitaciones, dos baños (uno intercalado) y cocina. Pisos de mármol; todo nuevamente pintado de aceite y decorado. Con este piso se incluye un departamento en la azotea, con 5 habitaciones, baño y cocina. Se hace contrato. Alquiler $250. Informa: Edgar A. Reynolds. Ferretería "Neptuno 19". Telf. A-0102. 27177—17 jn.

ECONOMIA, 58

Se alquila en precio reducido el cómodo y ventilado primer piso, con sala, comedor, cuatro cuartos y doble servicio. Informa el Sr Alvarez, Mercaderes 22 altos. El papel dice donde está la llave. 26548—18 jn.

SE alquilan los altos de Corrales 230, a media cuadra de Los Cuatro Caminos. Tienen sala, comedor, tres cuartos, baño y cocina. Alquiler $50. Informa doctor Fernández, Habana 86, tercer piso. 26926 20 jn.

SE alquila una planta baja de la casa Vigía 50, compuesta de sala, comedor y tres cuartos y servicios modernos. Informan Aguilera 71. Tel. A-6525. 26928 20 jn.

SE alquilan los modernos altos de Acosta 49, compuestos de sala, recibidor, comedor, tres habitaciones, baño intercalado, servicio independiente de criados, cocina de gas y agua en abundancia. Informan en "El Angel". Acosta y Compostela. 26941 18 jn.

SE alquilan los bajos de San Lázaro 12 esquina a Prado, muy frescos, compuestos de sala, saleta, cuatro cuartos, baño intercalado, cocina y servicios de criados Renta $100. La llave en los altos. Informan altos. Droguería Sarrá. Teléfono A-4358 y M-6263. 26985 19 jn.

Cerro

ALQUILO en Zaragoza número 5, Cerro, una casa con portal, sala, comedor, tres cuartos, muy fresca y acabada de pintar, la llave al lado. 27126—17 jn.

INDUSTRIA 46. Se alquila el piso alto. Precio $70.00. La llave en los bajos. Teléfono A-1289. 26999 19 jn.

SAN Rafael 43. Se alquila el tercer piso Es nuevo y lujoso con todas las comodidades, propio para corta familia. Para informes en San Miguel 91, bajos. 27000 22 jn.

SE alquila una esquina en Chaple y Armonía para zapatería o barbería u otro comercio. Informan en la misma. 27053 17 jn.

SIN estrenar se alquilan en la calle Magnolia entre San Antonio y Buenos Aires Cerro, dos elegantes casas con portal, sala, dos cuartos, comedor al fondo; servicios, cocina y patio a $30.00. Dos casitas interiores, con sala, cuarto, patio traspatio, cocina y servicios a $16.00. Tres cuartos independientes cada uno co ncocina, servicios y patio a $11.00. Informes al lado, letra A. 26546 19 jn.

SE alquila Cádiz 49 bajos, pegado a Infanta. Sala tres cuartos, baño, comedor, recibidor, nueva. 60 pesos. Llave en la esquina. 27138—17 jn.

ALQUILO en San Cristobal 26, a una cuadra del paradero del Cerro, casa con sala, dos cuartos, comedor y cocina de mamposteria en 25 pesos. La llave en la bodega de San Cristóbal y Prensa. 27069 17 jn.

SE ALQUILA

Reparto Betancourt, Cerro. Precio módico, se alquila moderna esquina de Florencia y Bella Vista, propia para cualquier establecimiento. Llaves al lado. Informes Oquendo 1-A, altos. 25459 19 jn.

Jesús del Monte—Víbora

SE alquilan independientemente los altos de la casa Jesús del Monte 332, entre Madrid y Pamplona, acabados de fabricar, compuestos de portal, sala, recibidor, tres cuartos, baño intercalado, comedor, cocina, cuarto de criados y servicios, con agua abundante. Informan en la Panadería "La Bien Aparecida" o su dueño: Francisco Gómez. Real, 44, Marianao. Teléfono FO-7416. Precio 80 pesos. 27372.—25 Jn.

ALQUILERES DE CASAS

ALQUILO moderna casa en Avenida Estrada Palma 65 entre O'Farrill y Laguerueela, Víbora. Altos: recibidor, cuatro cuartos, baño y terraza. Bajos: Sala, comedor, dos cuartos, baño intercalado, repostería, cuarto de criados, jardín y portal. La llave en la bodega La Cubana. Informes Teléfono A-6420. 27453 19 jn.

SANTA CATALINA 34, VIBORA

A dos cuadras del tranvía, se alquila compuesta de jardín, portal, sala, saleta tres cuartos, baño intercalado, comedor, cocina, cuarto y servicios de criados, patio y traspatio. La llave en el 36. Informan en San Mariano 43. Villa Alicia. Teléfono I-1898 y Villegas 78. Teléfono A-3502. 27473 19 jn.

VIBORA, CHALET DOS PLANTAS

alquilo; jardín, portal, vestíbulo, recibidor, sala, hall, comedor, seis habitaciones, tres baños, cuartos y servicios de criados y garage. Informan I-2296. 27525 21 jn.

SE alquila en el lugar más alto y pintoresco de la Víbora un chalecito con tres cuartos, cocina de gas, cuarto y servicio de criado y garage. La llave en la bodega. Más informes San Anastasio 80. Teléfono I-3326. 27503 18 jn.

SE alquila la casa Milagros 37, una cuadra de la Calzada, muchas comodidades y moderna. Informen: Teléfono I-6075. 27310.—20 Jn.

ALQUILO modernos bajos Durege 17, entre las dos líneas Santos Suárez, sala, saleta, tres cuartos, baño intercalado, moderno, demás servicios, agua abundante. Llave al lado. Informan: Teléfonos I-3644, A-5620. 27318.—20 Jn.

SE alquilan sin estrenar los altos y bajos de Tejar, entre Octava y Novena, Lawton, compuestos de portal, sala, 3 cuartos, comedor, servicio completo, patio, traspatio grande, 1s altos, sala, saleta, 3 cuartos, comedor y terraza, precio 45 pesos. Pasan 4 líneas carritos por la esquina. Dueño: M-7616. 27352.—23 Jn.

SE alquilan dos casas Reparto Los Pinos, calle Cuervo, número 9. Informan al lado o teléfono I-6241, 25 pesos, sala, comedor y 4 cuartos, servicios sanitarios y patio, portal alante. 27366.—21 Jn.

O'FARRILL 26 Loma del Mazo, Víbora, se alquila con portal, sala, comedor, 4 cuartos, baño intercalado, servicio para criados, jardín, patio y traspatio. 27550 24 jn

SE alquila una casa de mampostería, compuesta de jardín, portal, sala, comedor, cuatro cuartos, cocina y servicios. Informan en la fábrica de gaseosas La Juanita, F-O. 7431. 27535 21 jn

ALQUILO casita de mampostería con frente a la calle en 23 pesos, tiene dos habitaciones, cocina, servicios y patio. Calle Tercera, entre Gertrudis y Josefina. 27385.—18 Jn.

SE alquila en Luis Estevez 72, un bonito chalet, muy fresco y ventilado. Tiene garage y cuarto para el chauffeur. La llave en el 70. Más informes San Anastasio 80. Teléfono I-3326. 27504 18 jn.

ALTOS en la Víbora. Magníficos y frescos, agua abundante. Octava 33 esquina a Milagros. I-2319. 27200 20 junio.

SE alquila, a la otra puerta de San Francisco, esquina a Delicias, el punto mejor y más alegre de la Víbora, una casa con todas las comodidades, con dos ventanas a la calle, gana 50 pesos. Informan, Calzada número 438 1/2 entre Luz y Pocito, altos. Teléf. I 1132. 27276 18 junio

SE alquila casa Calzada de Jesús del Monte 433, entre Luz y Pocito; portal, sala, hall, con cinco cuartos a ambos lados, saleta, baño, cocina, instalación eléctrica en toda la casa y hasta en su gran patio, éste con algunos árboles frutales; también instalación para cocina de gas. Trato directo, al lado, 433 1/2. Teléfono I 1132. 27377 18 junio

SE alquilan en 55 pesos los nuevos y frescos altos de la casa Princesa y San Luis, con amplia sala, antesala, cuatro habitaciones, baño intercalado, comedor y cocina, habitación y servicio para la criada. La llave en la bodega. Para informes llame al Teléfono M 1981. 27295 17 junio.

ALQUILO, CASA COMODA

sala, comedor, tres cuartos, baño intercalado completo, agua fría y caliente abundante; cocina y comedor; buen patio; precio: 45 pesos; una cuadra de la Calzada de Luyanó; informes: Reforma número 123. 27297 17 junio

ACABADAS de fabricar, se alquilan varias casas, en la calle A y 17, Lawton, altos y bajos, compuestas de portal, sala, saleta, baño intercalado completo con agua caliente, dos y tres cuartos, saleta de comer al fondo, cocina, patio y traspatio. Pasan a media cuadra todos los tranvías de la línea Lawton, estando a dos cuadras del paradero de La Bien Aparecida, diez minutos de la Estación Terminal. Precio: los bajos, 30 pesos; los altos 35 pesos. Informan en las mismas y la panadería La Flor de Pando, Inquisidor y Luz, Teléfono M 1611. 27269 24 junio.

SE ALQUILA UNA CASA

con tres habitaciones, sala, comedor y baño intercalado en $45.00. Pasaje Sur de la Sola entre Sola y J. H. Goss, a cuatro cuadras del tranvía Santos Suárez. Informan en la casa de enfrente. 27181—24 jn.

VIBORA

En 75 pesos se alquilan los modernos bajos de Luz 2, casi esquina a Calzada, zaguán, sala, saleta, comedor, cuatro cuartos, gran patio y demás servicios. La llave e informes en la misma; teléfono M 2775 y M 6206. 27283 18 junio.

ALQUILO lindísimos bajos Lawton y Santa Catalina; sala, comedor, cuatro cuartos, baño moderno, cocina de gas, demás servicios. Llave al lado. Informes Teléfonos I-3644. A-5620. 27035 18 jn.

BUENA CASA

Alquilo los hermosos altos de P. Pernas 48, entre M. Pruna y J. Alonso, una cuadra de la Calzada de Luyanó y dos de Concha, se componen de sala, recibidor, tres habitaciones, comedor al fondo, cocina y baño completo, servicio de agua fría y caliente, no falta agua, hay motor Informes en los bajos. Telf. I-4451. 27124—17 jn.

SE alquila hermoso chalet de esquina, en Avenida de Acosta y Milagros, compuesto de jardín, portal, recibidor sala, comedor con vista a la calle, baño completo intercalado, cinco amplias habitaciones, cuarto para criado y chauffeur con servicio y garage para dos máquinas. Agua abundante. Se da barato. Informan: Universidad 15. Telf. A-3061. 26575—20 jn

ALQUILERES DE CASAS

VIBORA

Calzada Jesús del Monte número 587 entre Catalina y San Mariano. Casa grande, 6 domitorios y demás dependencias. Gran patio, terraza al fondo, mucha brisa, portal alegre, Calzada. Alquiler barato. 26167 18 jn

REPARTO Mendoza frente a las líneas de los carros Juan Delgado y Estrada Palma, se alquila una hermosa y fresca casita para corta familia, su alquiler es de situación. Las llaves en la bodega. Informan en la misma. Teléfono I-6486. 25985—17 jn.

ALQUILO San Francisco 374, Víbora, entre Acosta y 11, media cuadra tranvía, portal, sala, saleta, tres habitaciones, baño intercalado agua caliente, comedor, cocina, servicios criados, patio, traspatio. Teléfono I-3614. 26780 17 jn.

VIBORA. Calzada 574, altos, 3-5 habitaciones, sala, saleta, baño intercalado, comedor, ventilados y agua. Precio barato. Informa su propietario. 26732 19 jn.

VIBORA. Para familia distinguida y numerosa, la gran casa Luis Estevez 3, entre Calzada y Príncipe de Asturias. 26595 18 jn.

EN setenta pesos mensuales alquilo casa San Francisco 198 entre Octava y Novena (Víbora) pasándole tranvía por el frente. Tiene portal, sala, antesala, hall de persianería, cuatro habitaciones, baño completo intercalado, comedor al fondo, cocina, calentador y servicio de criados. Llave en la bodega de Novena. Informan Teléfono F-5241. 26509—18 jn.

AVENIDA Libertad entre Poey y Revolución, cerca de la Calzada de la Víbora, se alquila casa nueva fresca; se da barata; la llave al lado; informan teléfono I 2239. 27291 20 junio.

SE alquila en Jesús del Monte, calle de San José casi esquina a Quiroga, al lado del número 50, casa muy cómodo y en proporción para alquiler, pues gana solo 34 pesos. La llave al lado, informan: Calzada número 438 1/2, entre Luz y Pocito. Telf. I 1132. 27275 18 junio

SE alquila una casita nueva alta, muy fresca, abundante agua, con dos cuartos, sala, comedor, cocina, servicios, patio, frente a los carritos. Informan en la misma a todas horas. Concha e Infanzón, panadería, Telf. I-2341. Se da barata. 26831 20 jn.

SE alquila Milagros 120 entre Porvenir y Octava. Portal, sala, saleta, tres cuartos, baño, comedor, cocina, calentador y tanque de agua. La llave en la bodega de Porvenir y Milagros. Informan teléfono F-1990. 26846 17 jn

VIBORA

Pedro Consuegra o sea Laguerueela esquina a Primera, altos frescos, 4 dormitorios y demás dependencias. Tiene agua segura, alquiler barato. Informes en los bajos. 26166 18 jn

SE alquila en lo más alto y saludable de la Víbora la casa Gertrudis número 19, con jardín, portal, sala, seis habitaciones, hall, comedor al fondo, buen baño, cocina y calentador de gas, cuarto de criados y de chofer, garage, buen patio, lavadero y pasillos a ambos lados. No ha habido enfermos. La llave en el 21 y su dueño en Santa Emilia 138. Teléfono I-4264. 26734.—17 Jn.

SANTOS Suárez. Enamorados casi esquina a San Julio, casa nueva, con portal, sala, cuatro cuartos, baño, comedor, patio, cocina, se alquila en módico alquiler. La llave al lado. Informan Teléfono A-3372. Compostela y Muralla. 26808 19 jn.

Marianao

PARA panadería. Se alquila un gran local con su horno de cantería, garage para carros, etc. Santa Petronila, 25, Marianao. Informan al lado. 27519 26 jn

SE alquila un local para carnicería, Calzada de Columbia esquina a 20. Informan al lado. 27518 1 jl

ALTURAS de Almendares. Se alquila un bonito chalet, nuevo, muchas comodidades. Teléfono FO-1691. 27413 18 jn.

BUENAVISTA, cerca Colegio de Belén y frente estación eléctrica, se alquila un chalet moderno con todas comodidades, propio para familia numerosa o dos familias. Jardín, garage. También un piso alto en otro chalet, todas comodidades. Agua abundante en ambas. Tel. FO-1691 27412 18 jn.

CHALET VILLA JOSEFINA PUENTE ALMENDARES

Se alquila este chalet que ocuparon los Antiguos Alumnos de Belén, con sus terrenos anexos, conteniendo campo de tennis, basket-ball, frontón jai-alai, sala de gimnasio y duchas. Informan: Villa Josefina, Calzada esquina a I. Teléfono F-1439. 27120—20 Jun.

EN la calle de Miramar, entre las de Núñez y Buena Vista, se alquilan los modernos altos compuestos de terraza, sala, hall, cuatro habitaciones, sala de comer, cuarto para criado con su servicio, servicios intercalados, cocina, garage y cuarto para chauffeur, son muy ventilados y están a una cuadra de los tranvías de Marianao y a dos cuadras de la Calzada de Columbia. Informan en el chalet de la esquina. Villa María. Teléfono FO-1414. 27245.—21 Jn.

REPARTO "La Sierra", Marianao. Calle 3, casi esquina a 8, al lado de la bodega, se alquila casa nueva, portal, sala, comedor, 3 habitaciones, baño intercalado, servicio y cuarto criado, agua fría y caliente y patio. La llave en la bodega. Informan: Teléfono FO-2145. Precio 55 pesos. 27360.—18 Jn.

ESQUINA nueva para ferretería, tienda mixta, café y fonda, se alquila, calle de la playa y Miramar, con tranvía por la puerta, Reparto Almendares, bien urbanizado y mucho porvenir. Más informes: Teatro Wilson. José López Soto. Teléfono U-5863. 26522 18 jn.

ALQUILERES DE CASAS

SOCIEDADES DE RECREO O CENTROS REGIONALES

Se alquila con contrato el magnífico chalet situado en la salida del Puente Almendares, recientemente ocupado por el Club Atlético de Cuba o Antiguos Alumnos de Belén. Casa Club, courts de tennis, Jai Alai, Sala de Armas, baños y duchas, terreno de base báll, floor de basket ball, gimnasio. Informan: Manzana de Gómez 206, de 3 a 6 p. m. Teléfono A-0383. 27199 21 junio.

ALMENDARES 14 y B, muy alto y frente a Playa E. Central y Vedado Miramar, alquilo casa 4 habitaciones, gran portal y terraza 55 pesos. Informes allí. 26737.—19 Jn.

QUEMADOS de Marianao. Casa-quinta. Se alquila una hermosa casa con gran jardín, muy oportuna, muy saludable para familias con niños, servicio sanitario con todos los adelantos modernos. Precio ciento setenta y cinco pesos ($175.00). Informes en la misma, Villa Hortensia, calle Santa Catalina esquina a San Jacinto o en el Hotel Montserrat. Departamento 405. Teléfono A-1165. 27047 21 jn.

SE ALQUILA QUINTA EN LA LISA

Con frente a la Calzada y a los Parques de la Coronela. Tiene casa amueblada, moderna, de lujo, de dos plantas, otra casa de vivienda, departamentos servicio, garage tres máquinas, jardines, bosque, frutales, etc., etc. Tranvía de la Lisa con paradero en la Quinta. Alquiler mensual: $460.00. Informa:

MR. BEERS

Pte. Zayas (O'Reilly) 9 1/2

Teléfono A-3070

E 1487 5d 16 Jn.

Vedado

EN $55, alquilo casa moderna, calle 18 número 29-B, entre 15 y 17, jardín, portal, sala, saleta, tres cuartos, cuarto baño completo, cocina amplia, patio, separada de otras casas, fresca azotea. 27517 20 jn.

SE alquilan dos casas acabadas de construir; una tiene 5 cuartos, baño intercalado, y la otra tres cuartos. Informan teléfono F-1403, 15 y 20, Vedado. 27557 24 jn

VEDADO, Línea 136, altos, casi esquina a 12, portal, sala, recibidor, cinco cuartos, dos baños intercalados, saleta al fondo, calentador, cocina gas, servicio de criados. Llave bajos. Informes Habana 186, altos, teléfonos M-1541 F-1795. 27554 19 jn.

VEDADO: se alquilan altos frescos en la calle 8 entre 21 y 23, la número 200, construcción moderna, sala, saleta, tres cuartos, baño y cocina; llave en los bajos; informan Bazar El Sol, Manzana de Gómez; teléfono A 2570 e I 4417. U.H. 27162 17 junio

SE alquilan los altos recién pintados de la casa de moderna construcción, situada en la calle 27 entre B y C. Se componen de sala, comedor, 4 habitaciones, cuarto de criado, doble servicio sanitario y baño moderno, cocina de gas. Precio $80. Las llaves en la bodega de 27 y B. Informa: García Tuñón. Aguiar y Muralla. Teléfono A-2856. 27393 20 jn.

ALQUILO altos modernos, gran baño, 4 habitaciones, doble servicio $70. Informan en los mismos, calle Diez entre 23 y 25. 27416 23 jn.

ALQUILO modernos altos de Baños 6, Vedado. Terraza, saleta, sala, seis cuartos comedor, despensa, cocina, baño intercalado, baño criados.

ALQUILERES DE CASAS

SE alquila Calzada 86 A, altos, entre A y B, preciosa residencia en magnífico punto. Informes F-5722. De 8 a 12 a. m. 26946 19 jn.

SE alquilan los altos Paseo 273, sala, comedor, cuatro habitaciones, terraza al frente, servicios modernos y de criados. Informan en la misma. Tienda Ropa. Teléfono A-2402. 26240 18 jn.

VEDADO. En $150 se alquilan los altos de la casa calle M No. 37 entre 19 y 21, con garage y demás comodidades. Las llaves e informes en los bajos. 26753 21 jn.

ALQUILO hermosa casa 17 entre 8 y 10, 5 habitaciones, dos de criados, tres baños y garage una cuadra de las Teresianas. Informan al lado. 26877 19 jn

EN LINEA Y D VEDADO en el nuevo edificio Montes, sin estrenar se alquilan confortables y bonitos pisos regulares y apartamentos de dos habitaciones y de una sola, con baño completo en cada uno, closet, pantry, luz, teléfono y otros servicios. A personas decentes. Cerca de la iglesia y los baños de mar. Cualquiera de estos pisos tiene tres balcones lo menos a la calle. Precios módicos. Informan en la misma. 26960 13 jl.

Extrarradio

REGLA. A tres cuadras Estación Feser se alquilan modernas casas, calle Diez de Octubre 7 B, C, D, E, F, con portal cerrado, sala, comedor, 3 cuartos y demás servicios. Su precio letras B E, F 27 pesos; la C y D $30. Informan en el No. 7 de la referida calle. 22398 17 jun.

2.—ALQUILERES DEPTS.

Habana

OBRAPIA, 14

Se alquila un departamento compuesto de dos habitaciones con lavabo de agua corriente, cocina, baño y servicio sanitario privado, luz y agua. Precio 45 pesos. Obrapía y Mercaderes, altos del café. 27361.—23 Jn.

ALQUILO, MONTE 2-A

esquina a Zulueta, en $35, departamento de tres habitaciones con vista a la calle, luz toda la noche, mucha agua y orden. 27483 93 19 jn.

NARCISO NUMS. 2 Y 4

Antes Enna, frente al Muelle de Caballería, alquilo departamentos de dos y tres habitaciones desde $25 a $40 y $45. Los hay con servicios y sin servicios. Casa de orden. 27483 93 19 jn.

CUBA 38, dos apartamentos muy cómodos, balcón a la calle, frente a la maestranza de artillería. La llave en el café. Informan: Teléfono I-1218. Son baratos. 27303.—20 Jn.

SE alquila en Crespo 19, un apartamento alto con balcón a la calle; luz toda la noche; precio: 25 pesos. 27197 19 junio.

ALQUILO 2 departamentos muy frescos; cada posesión tiene su balcón; muy frescos; mucha agua; personas de moralidad; 119 Avenida de Menocal esquina a San José, altos. 27187 20 junio.

EDIFICIO EMPEDRADO No. 4

Alquilo en el quinto piso de este edificio, un magnífico apartamento que forma una casa completa, compuesto de tres habitaciones, comedor, cocina y espléndido baño, todo con vistas al mar y buen elevador. También hay habitaciones muy frescas con agua siempre abundante. 27218 21 junio

EN casa de familia se alquila un precioso departamento de dos habitaciones con vista a la calle, propio para matrimonio, señora o caballero solo; precio muy módico; Galiano 52, altos8. Teléfono A 6182. 27290 18 junio.

SE alquila muy barato un departamento, propio para oficina o depósito, en Compostela 115 bajos, entre Muralla y Sol. Teléfono M 1981. 27294 17 junio.

ALQUILO departamento dos habitaciones grandes, vista calle a precio de situación casa tranquila, pocas personas, moral, cerca de Monte y Mercado Unico. También hay una habitación propia para matrimonio. Maurique 230. 26499 18 jn.

SE alquilan amplios y frescos departamentos en Industria 118, entre San Miguel y Neptuno, con magníficos baños, agua fría y caliente, hay elevador. Precio convencional. 26669 19 jn.

LO MAS céntrico de la ciudad, Reina y Manrique, altos del Café, se alquila precioso departamento con balcón corrido por ambas calles, café, detalles A-9607. También hay una habitación grande con vista a la calle. 24534 21 jn.

SE alquilan San Miguel 92, altos, un departamento en la azotea con habitaciones, salita y, un salón para comer, muy fresco. También en el 69, segundo piso, se alquila una habitación a hombres solos con balcón a la calle. 26986 16 jn.

Barrios

JESUS del Monte casa en Toyo, hermosos apartamentos modernos y baratos, dos cuartos grandes, cocina y baño privado. Informa el encargado. Teléfono I-1218. 27304.—20 Jn.

SE alquila un apartamento de dos amplias habitaciones, cocina, baño y un portal; precio: 20 pesos. Informan en Reforma 123 a una cuadra de la Calzada de Luyanó. 27296 17 junio

K y 21, VEDADO

Acabándose este lujoso edificio, se alquilan hermosos apartamentos estilo americano para familias cortas, completamente independientes, compuestos de sala, comedor, hall, uno o dos dormitorios, lujosos baños completos, cocina de gas, agua fría y caliente, todos con cuartito para bailes, etc. Allí informan o teléfono M-3848. 26855 27 jn

PASEO 273, se alquilan departamentos con dos habitaciones, servicios independientes, cocina y luz. Informan en la misma. Tienda Ropa. Tel. A-2402. 26239 18 jn.

EN EL VEDADO

Resuelto el problema de la vivienda confortable a precios razonables:

Dos cuartos con baño privado completo, luz y elevador toda la noche. $26.00

Dos cuartos baño privado, luz y gas. $32.00

Dos cuartos baño privado, terraza, luz y gas. $38.00

Apartamentos verdaderas casitas de sala, cuarto, comedor, baño, cocina de gas desde $28 a $45.—13 entre 18 y 20, dos cuadras del tranvía.

TELF. F-5678

E 1267 23 My. a 22 jn.

3.—ALQUILERES HABTS.

Habana

VILLEGAS 46. Se alquila una hermosa habitación para hombres solos. En la misma informan. 27447 17 jn.

SE alquila una habitación en Plácido 62, antes Bernaza, para hombres solos, muy fresca y barata. Informan en la misma. 27341.—21 Jn.

SE alquilan dos habitaciones, una con muebles, otra sin muebles, baño intercalado, teléfono en casa, moderna y muy ventilada. Monte 22, piso 2o. 27373.—30 Jn.

SE alquilan habitaciones muy buenas en casa de familia en Diez de Octubre número 31, Jesús del Monte. 27387.—21 Jn.

ALQUILERES HABITACIONES

ALQUILO buena habitación Campanario, 123, altos, entre Reina y Salud, casa matrimonio de mucho orden, deseo personas formales. 27350.—18 Jn.

HERMOSA, fresca, grande, punto céntrico, se alquila una habitación con balcón para la calle, para matrimonio o caballeros, siempre agua, tranquilidad. Industria 168, teléfono A-0646. 27158—17 jn.

SE alquilan dos hermosos cuartos a hombres solos, independientes y frescos. Carlos III, Pocito, 42, cerca del colegio La Salle. 27529 19 jn

SE alquila un hermoso cuarto a hombres solos, independiente y fresco. Carmen 62 altos, entre Esperanza y Vives. 27528 19 jn.

SE alquilan espléndidas habitaciones en Corrales número 11, entre Cárdenas y Clenfuegos; a precios módicos y abundante agua. 27209 20 jun.

CAMPOAMOR. Obrapía 99, una cuadra del parque, hermosas habitaciones sin estrenar, con vista calle, sin muebles y con ellos, todas baños caliente y frío. Teléfonos, criados. Precios módicos. Se admiten proposiciones por la planta baja, 350 metros. 26091 2 2jn.

En Aguila 70, bajos, alquila habitación a una o dos personas, sin más inquilinos. 27333 17 junio.

SE alquila una habitación amueblada grande y una chica a hombres solos, baño, luz, teléfono. Villegas 11, bajos. Teléfono A-9328. 26715.—19 Jn.

EDIFICIO CANO

Tenemos habitaciones muy frescas y cómodas que alquilamos a precios razonables. En la misma, comida buena, económica. Villegas 110, entre Sol y Muralla. 26840 22 jn

CUBA 46, accesoria para negocio y vivienda, habitación $15. Sol 79, departamento a la calle 30; habitaciones 10, 12 y 15 pesos. Aguiar 92 habitaciones a 10 y 15 pesos, teléfono, criado. 27010 1 jl.

SE alquila una habitación con o sin muebles con vista a la calle en 11 y E, altos de la bodega. F-5175. 26922 18 jn.

BERNAZA 57

Entre Muralla y Teniente Rey, se alquilan frescas y ventiladas habitaciones para hombres solos o matrimonios sin hijos desde 10, 12, 15 y 16 pesos. 26788 21 jn.

MONTE 238. Se alquilan habitaciones a 10, 12 y 14 pesos, propias para matrimonios y hombres solos, frente al Mercado Unico, altos del Canadá. 26917 17 jn.

Habana. Se alquilan habitaciones o departamentos para oficina en los altos de la casa Empedrado, 16, Informan: Arellano y Hermanos, Cuba, 50. Teléfono A-8297.

E 1341 30-d 1 jn.

AGUACATE 47, altos del Dandy, habitaciones con y sin muebles, servicio de ropa y limpieza desde 15 pesos. 25948—17 jn.

MONSERRATE 93, altos, entre Lamparilla y Obrapía, se alquilan habitaciones con lavabo agua corriente, muebles especiales, a precio reducido. Más informes en la misma. 25082 2 jl.

EN casa particular se alquilan dos magníficas y ventiladas habitaciones muy bien amuebladas, una de ellas con baño privado nada mejor para pasar el verano. Solo a personas de moralidad que serán únicos inquilinos. Buena comida. Teléfono U-2492, Hospital 59, altos. 26414—17 jn.

Barrios

ALQUILO cuartos grandes mampostería, mosaico, electricidad, cocina, $11.00. Informa García, teléfono I-6687, bodega. San Felipe y Ensenada, al lado de fábrica mosaicos, La Cubana. 20873 20 jn.

SE alquila una habitación Tamarindo 21, al lado tren de lavado. Informan en la misma. 27342.—21 Jn.

CERRO 515, casa de familia, se alquila una habitación a personas de moralidad, se piden referencias, en la misma informan (fotografía) "La Antigua de Tejas" Teléfono A-9554. 27130—17 jn.

ALQUILO una amplia y ventilada habitación con o sin muebles a señoras solas matrimonios u hombres solos, con referencias. Jesús del Monte 202, mueblería. 27184—19 jn.

SE alquilan espléndidas habitaciones en el Reparto Almendares, 15 entre 18 y 20 Informan en la misma. 27036 20 jn.

4.—ANIMALES

CABALLOS Y MULAS BARATOS

La mayor en el giro, habiendo recibido gran cantidad de mulos nuevos, maestros de todos tamaños, nos complacemos en ponerlos a la venta sumamente baratos. Tenemos además 40 mulos de uso, casi regalados, 6 zorras para madera, veinte carros de cuatro ruedas de todas clases, cuarenta bicicletas del país y americanas, 3 faetones, un tilbury, ocho arañas, un carro cerrado. Ofrecemos para personas de gustos caballos y mulos de monta criollos y de Kentucky, Carro y Cuervo, Marina número 3, esquina a Atarés. J. del Monte. Teléfono A 1376. 27200 15 julio

5.—AUTOMOVILES

Accesorios

TALLER DE CARROCERIA MECANICA Y PINTURA

Agua Dulce número 10, teléfono A-2821. Especialidad en carrocerías para guaguas y camiones cerrados. 26881 13 jl.

TALLER DE REPARACIONES

de Gregorio González. Mangos número 15. Teléfono I-4173. Si usted quiere tener su auto o camión en constante servicio y evitarse quebraderos de cabeza, pase por este taller y saldrá complacido. Esta casa cuenta con mecánicos y electricistas expertos. Compramos y vendemos toda clase de autos y camiones por deteriorados que estén. Tenemos camiones de volteo y carrocerías, piezas de todas clases a la mitad de su valor, repartidoras de abono, tractores, arados etc. etc. Hay CHANDLER para todos los gustos con facilidades de pago. ¡Visítenos hoy mismo! Nota: Se atiende los pedidos del interior. 23709.—25 Jn.

Ventas

POR no entender el negocio realizo varios Ford y Chevrolet. Zapata y Basarrate, garage. 27526 21 jn

GANGA. Buick D-45, buenas gomas acumulador nuevo con arranque, funcionando perfectamente. $150. Tacón y Empedrado, café, de 4 a 6 informan. 27549 26 jn

SE vende un Hudson de siete pasajeros o se cambia por otra máquina más chica. Informan en San José 128. 27383.—21 Jn.

SE vende un Dodge tipo especial, nuevo. Facilidad de pago. Para verse, 15 entre K y L, Vedado. 27421 19 jn.

VENDO Chevrolet último tipo sin estrenar, lo regalo; el dueño no lo necesita. Tiene toda garantía. Puede verse en el garage a todas horas. Calle F entre 3a. y 5a., Vedado. Teléfono F-2424. 27472 18 jn.

SE vende un Chevrolet del 24 en buenas condiciones nmero 8878. Informan Consulado y Genios, piquera, para verlo de 2 a 4. 27150—17 jn.

SE vende por menos de la mitad de su costo, un camión de dos y media toneladas con magnífico motor y buen herraje, marca "Bethlehem", está trabajando. Informes a todas horas en el edificio Empedrado 4, altos. 27219-21 jun.

AUTOMOVIL marca Oldormobil casi nuevo. Se da barato. Informan Aguacate número 70. 26406—17 jn.

SE vende un Chevrolet del 24 en buenas condiciones. Informan: Manuel Castro. Compostela 151, de 11 a 1. 26716.—17 Jn.

AUTOMOVILES

GANGA. Vendo un Faetón, tipo francés, con un caballo joven y arreos nuevos. Se da barato. Informan Primelles y O'Farril, Marianao. Reparto Columbia. Teléfono F.O-1213. 27140—19 jn.

SE vende un camión White, de 5 toneladas nuevo y un automóvil Mc Farlan con 6 gomas nuevas, fuelle doble con vestidura y alfombrado nuevo y acabado de reparar. Vapor 16, Pazos y Mercier. 26397 24 jn

SE vende un Fiat, último modelo de 6 cilindros, 7 pasajeros, de 3 meses de uso, está como nuevo; costó $7,500.00, se da muchísimo menos. Informan en Stewart Auto Company, María y Venus, teléfono U-3870. 26537—18 jn.

CHRYSLER 6 cilindros, 5 pasajeros, 4 meses uso, flamante. Se vende por retirarse. Barato, al contado, 17 número 20 entre Baños y F., café. (Alvarez). 27123—19 jn.

BUENA oportunidad. Se vende una guagua Ford sin fin del 24, casi nueva, con derecho a una de las mejores líneas que es de Lawton, Batista. Está trabajando. Informan Dolores 16, Dawton. Dueño, David Andiou. 27029 19 jn.

SE venden dos "Stutz", de 4 cilindros, 7 pasajeros, con 6 ruedas de alambre con sus gomas, acabados de arreglar, en perfecto estado de funcionamiento. También vendemos una cuña "Mercer", acabada de pintar y ajustar, con 6 ruedas de alambre con sus gomas, todo a precio de ocasión. Informan en "Stewart Auto Company", Marina y Venus Telf. U-3870. 26536—25 jn.

6.—BONOS Y CREDITOS

CERTIFICADOS

Adeudos del Estado, compro grandes y pequeñas cantidades al tipo más alto en plaza. López Barrié. Aguiar 78, bajos. M-3617. 26034—17 jn.

CREDITOS del Gobierno, aprobados por la Comisión de Adeudos, compro cualquier cantidad, al mejor tipo de plaza. Alberto Cuervo. Aguiar 65. Tel. M-7991 24171 17 jn.

7.—COMPRA-VENTA OBJETOS

POR embarcarme vendo pequeño apartamento amueblado. Garconniere. Buena oportunidad para matrimonio u hombre soltero. Edificio Carreño. Quinto piso, letra E. Teléfono U-2861. 27390.—18 Jn.

TRAVIESAS, TABLONES,

Juegos de chucho y toda clase de pedidos de maderas del país a precios de situación. Tenemos montes propios y sierra. Facilidades de embarque. K, 92. Ramal Santa Cruz. Escribanos:

HACIENDA DE QUESADA

Santa Cruz del Sur, Camagüey. 27337.—25 Jn.

VENDO un armatoste interior con puertas corredizas y espejos al frente, propio para vestidos o sombreros. Costó $200. Se da por menos de la mitad. Informan: Neptuno 140. 26795.—21 Jn.

SE vende un pasaje de ida y vuelta a Europa de los del Concurso del DIARIO DE LA MARINA. Informan Moreno 55, esquina Salvador, Cerro. 26768 17 jn.

¡¡OJO, interesante!! Se vende un Pasaje ida y vuelta España y Francia de primera en 360 pesos del Concurso del DIARIO DE LA MARINA. Vidriera del Café Inglaterra. Prado y San Rafael y se venden dos guaguas automóviles y la concesión, que puede dejar veinte pesos al que las pueda atender. Dirigirse a L. Jorge. Sábalo, Provincia Pinar del Río Informa. Precio $600. 26787 17 jn.

CARAMELOS franceses surtidos de frutas, finos. Vendemos a domicilio a 20 centavos libra. Se despacha desde una libra. Pídalos, teléfono M-5816. 23603 25 Jn.

LUJOSO PANTEON EN $500

Precio completamente rebajado. También los tenemos desde $200. Sólidamente construídos y en buenos lugares. Informa: Ramón Mons Grillo. Las Tres Palmas. Calle 12 número 229, frente al Cementerio de Colón. Teléfonos F-2557 y F-4568. E. 1418 30d- 1 Jn.

8.—DINERO E HIPOTECAS

12 a 13 mil pesos, tomo sobre magnífica finca en importante carretera y a 30 minutos de la Habana. Ofrecen 30,000 por esta propiedad y no se da; interés convencional. Teléfono U-4041. 27399.—17 Jn.

— SIN CORRETAJE

40.000 pesos al 7 por ciento para particulares, lo fracciono. Informan I-2372. 27534 19 jn

DOY 6,000 pesos en primera hipoteca al 9 por ciento con sólida garantía. Directamente con el dueño. Informes: Sr. Luis Cádiz 64, primer piso. 27369-70.—18 Jn.

DESEO tomar $10,000 y $12,000 en hipoteca con buena garantía. Pago el 8 0|0. Informes directos. Monte 43 altos. Teléfono A-0516. 27092.—17 Jn.

DINERO para hipotecas en todas cantidades, desde 6 1-2 0-0. Verdad. Reserva, prontitud. Lago. Reina 27. Dpto. 201. A-3906. 26908 17 jn.

CLAUDIO R. ARELLANO

Dinero en Hipoteca

Tel. A-8297. Cuba, 50.

E 1403 ind. 1 jn.

20,000 PESOS AL 1-1|2

en 1a. hipoteca los tomo con doble garantía, trato directo A-0504. Hermida. Vives 91, altos. 25976—17 jn.

HIPOTECAS

Hago en las mejores condiciones. Operaciones en 24 horas. Dinero en todas cantidades desde 7 por ciento. Suárez Cáceres, Habana 89, teléfonos M-2095 e I-1853. 26863 22 jn

DINERO PARA HIPOTECA

en todas cantidades de 1.000 pesos en adelante al 7 p. al 8 0|0. Compro y vendo casas, fincas, solares y establecimientos. Informes en El Fénix, Neptuno e Industria. Teléfono M 9560, de 1 a 4. Sr. Ares. 27223 17 junio

DINERO en hipoteca sobre casas, solares, en pagarés y para fabricar a bajo interés. Obrapía 45, sastrería de 10 a 12 señor Santa María. 26845 2 jl.

DINERO para hipotecas al tipo más bajo de plaza, en todas cantidades, con la mayor reserva y prontitud. Miguel F. Márquez, Cuba 50. E 1321 30 d 1 jn.

SE dan en hipoteca $8.000, sin corretaje. Informan Aguila 213. La Horma Grande 26950 17 jn.

MANUEL RICO

GALIANO 117, TEL. M-2000

Dinero en hipoteca. Rapidez y reserva. Véame o avíseme. E 1466 8d 12 jn.

DINERO

Hipotecas todas cantidades desde mil pesos hasta cincuenta mil. Habana y sus barrios. Aguila y Neptuno, barbería. Gispert. M-4284. 26533—20 jn.

EN hipoteca doy $1,000 a $50,000 Habana, Repartos, también partidas segunda hipoteca, Neptuno 29 "Campoamor", de 9 a 11 y de 1 a 3. Díaz. 26381—17 jn.

9.—ENSEÑANZAS

GRAN COLEGIO Y ACADEMIA ESCUELA POLITECNICA NACIONAL

Primera y Segunda Enseñanza, Comercio, Taquigrafía e Indiomas. Especialidad en la enseñanza de Matemáticas, Física, Química e Historia Natural, cuyas asignaturas están a cargo del doctor Angel Fernández, de la Universidad de la Habana. Contamos con gabinetes de experimentación para Física y Química. Garantizamos el éxito de nuestra enseñanza, si el estudiante nos ayuda. Admitimos pupilos. Solicite informes o visítenos. San Nicolás, 67, altos, teléfono A-7367. 27521 17 jul

PROFESORA de Inglés Catedrática en el Norte, prepara alumnos para el ingreso y bachillerato. Teléfono F-5509. 25388.—17 Jn.

ENSEÑANZAS

ESTUDIO

MARIANO MIGUEL

ESCUELA LIBRE DE PINTURA

PREMIADO en la Exposición Nacional de Bellas Artes de Madrid. de 1904. Expositor de "Societé de Artistas Français" de París 1893. Diploma de Honor del Salón de Otoño de la Asociación de Pintores y Escultores de Madrid 1924. Jurado del Concurso Aguasfuertes del Círculo de Bellas Artes Madrid 1923.

Clases de Pintura, Estética y procedimiento del color, Aguafuerte Repujado en cuero y metal Batik. Clases especiales para Arquitectos, Militares y profesores de Magisterio.

ESTUDIO

Edificio del

DIARIO DE LA MARINA

Telf. U-3094.

E 1425 30 d 1 jn.

¿QUIERE GANAR $150.00 EN ADELANTE?

Aproveche su tiempo, que no le pesará.

TENEDURIA, CONTABILIDAD Y ANALISIS

Empiece llevando un juego completo de libros, pues es ciencia esencialmente PRACTICA y abandone las teorías confusas. Curso y experiencia en tres meses.

TAQUIGRAFIA PITMAN

(EN ESPAÑOL E INGLES)

INGLES, MECANOGRAFIA, ARITMETICA MERCANTIL, CALIGRAFIA, ORTOGRAFIA, ETC.

Garantizamos magnífico empleo. Graduados colocados este mes. José Tomeu, María Puig, Pedro Iglesias, L. Wilkins y otros.

ATENCION ESTRICTAMENTE INDIVIDUAL

(También por correspondencia)

E. F. TIZOL

(Perito taquígrafo contador)

Profesor del Comercio

Teléfono M-4061

Nueva del Pilar 31, esquina a Clavel, cerca de los Cuatro Caminos 23766.—25 Jn.

SE ofrece señorita profesora titular de corte y costura sistema Martí, bordados, a máquina y otras labores para escuelita particular o para dar clases a domicilio. Dirijanse personalmente a Lawton, 14, entre Concepción y Dolores, Academia de Corte, Víbora. 27561 1 jl.

MAESTRA NORMAL

Da clases a domicilio o en Colegios. Informes: F-5291. 27336.—25 Jn.

TENEDURIA de Libros por partida doble y aritmética mercantil, profesor competente a domicilio o en su casa. Industria 115-A, altos. 26337.—20 Jn.

ACADEMIA DE FRANCES, PIANO Y LABORES DE MANO

Clases colectivas y particulares, por Profesores graduados de París. Clases nocturnas de 7 a 9 p. m. Se dan también clases a domicilio. Calle 4, número 253, entre 25 y 27. Teléfono F-2658. 26724—13 Jl.

BAILE

Jóvenes españoles. Para un mes solamente da clases privadas $6.50 curso completo. Fox, Tango, Vals, Danzón, Charleston, etc. Neptuno 107, altos. No es Academia. Somos profesionales. 26646 18 jn.

COLEGIO "LUZ CABALLERO"

de Guanajay, Incorporado al Instituto de Pinar del Río. Fundado en 1913. El día 15 del corriente, empezará un cursillo para alumnos internos que deseen verificar el ingreso a la Segunda Enseñanza en los próximos exámenes de Septiembre. También se dan clases a los alumnos de Segunda Enseñanza que hayan de examinar en los antedichos exámenes, alguna asignatura de segunda Enseñanza. Si usted desea más informes llame al teléfono 40, o escriba al Apartado 57. Solicite usted un prospecto.

RESULTADO DE LOS EXAMENES DE FIN DE CURSO:

De 194 actos de exámenes, 19 Sobresalientes, 32 Aprovechados y 98 Aprobados. 26862 22 jn

FIJENSE que por un sistema muy sencillo y práctico, se puede aprender a cortar y confeccionar toda clase de ropa pudiendo la alumna confeccionar sus trajes enseguida imitando toda clase de figurín que quiera. Se enseñan labores artísticas de todas clases. Se admiten internas del interior a precios módicos en casa honoraria y se piden referencias de las alumnas. Compostela 114, altos. Teléfono A-2068. 26714.—26 Jn.

ACADEMIA "Parrilla", corte, costura, corsés, sombreros y demás labores manuales, las alumnas confeccionan sus vestidos desde el primer mes. También se hacen trabajos para fuera, precios razonables Belascoaín número 120, Palacio Díaz Blanco, Departamento No. 2. 26410—10 jl.

80 APROBADOS Y 3 SUSPENSOS

Trece años de práctica. Clases particulares de Bachillerato. Pídanos hoy la hora para su hijo, luego será tarde. Preparación para Septiembre. Informes de 5 a 6 p. m. Exclusivamente. Tel. U-5155. 27492 18 jn.

GRAN ACADEMIA COMERCIAL DE IDIOMAS, TAQUIGRAFIA Y MECANOGRAFIA, UNICA PREMIADA EN EL CONCURSO PROFESIONAL CELEBRADO EL 28 DE MAYO DE 1922. COLEGIO ELEMENTAL Y SUPERIOR. DIRECTOR: LUIS B. CORRALES. LOMA DE LA IGLESIA DE J. DEL MONTE. TELEFONO I-2490. CLASES DE DIA Y DE NOCHE. INTERNOS. EN TODAS LAS LIBRERIAS Y EN ESTA ACADEMIA SE VENDE LA UNICA ARITMETICA MERCANTIL PRACTICA, CON PROBLEMAS DE TENEDURIA DE LIBROS, MAS UTIL Y MAS BARATA QUE SE CONOCE. E 1312 30 d 1 jn.

Academia de inglés "ROBERTS"

GALIANO 38, ALTOS

LAS NUEVAS CLASES PRINCIPIARAN EL DIA 2

Clases nocturnas 6 pesos mensuales. Clases particulares por el día en la Academia y a domicilio. ¿Desea usted aprender pronto y bien el idioma inglés? Compre usted el METODO NOVISIMO ROBERTS, reconocido universalmente como el mejor de los métodos hasta la fecha publicados. Tercera edición pasta $1.50. E. 1444.—30d-5 Jn.

ACADEMIA DE ESTENOTIPIA DIRECTORA M. A. ALVIRA

La estenotipia, (taquigrafía en máquina) es más rápida y fácil de aprender que la taquigrafía a mano. Garantizada la enseñanza completa, por correspondencia en tres meses. Dirección: 27 y E., Vedado. Tel. F-5367. 22790 20 jn.

INGLES. Cada día es más necesario el conocimiento de este idioma. Lo enseño por método especial en Industria 115-A, altos. 26337—18 jn.

ENSEÑANZAS

SANCHEZ Y TIANT

Colegio de Niñas

AVENIDA DE SIMON BOLIVAR ANTES REINA, Nos. 118 y 126

La parte más alta de la Habana, 20 años de fundado. Bachillerato, enseñanza superior y primaria. Veinte afamados profesores. Alumnas internas, medio pupilas y externas. Teléfono A-4794. Se facilitan prospectos. 13854-55 30 sp.

BAILES, WILLIAMS, A-1525 BAILES RUSOS Y ESPAÑOLES CON CASTAÑUELAS

Para el teatro $10 mensuales en grupo. Aprenda de una vez para siempre el Charleston, el tango y tome todas las clases que necesite hasta que aprenda a la perfección, todos los bailes de salón que usted quiera; tres personas pueden aprender ocho bailes distintos, cada una $8 o $12 una sola persona. Curso completo. Garantía. Si después de aprender estos bailes encontrase dificultades al bailar por los salones, vuelva de nuevo a tomar otro curso, que no se le cobra nada Paga una sola vez. Clases particulares en mi casa de familia o a domicilio. No hay Academia. Apartado número 1033. Teléfono A-1525. Prof. William. 26516—11 jl.

APRENDA a coser por método rápido y sencillo, pudiendo confeccionar su ropa desde el primer día. Clases a domicilio. Avisos: Teléfono A-6093. 25248 17 jn.

AGENTES para anuncios. Se solicitan para una Revista acreditada con muchos años de constante publicación. Informe: Miguel Angel Ruiz. San Ignacio 10. Teléfono A-6249. 27358.—20 Jn.

PROFESORA FRANCESA

con muy buenas referencias da clases de francés en su casa o domicilio. M-5498 26216 18 jn.

10.—EMPLEOS-DEMANDAS

Agentes

OPORTUNIDAD en Víveres. Casa comisionista quiere extender su radio al ramo de víveres y cuenta con ofertas de representación de importantes casas exportadoras españolas y otras. Necesita un empleado, bien introducido en el renglón, activo, para la venta y capaz para poner en marcha el negocio. Escribir al Apartado 781. 26649 18 jn.

Tenedores de libros

SE necesita un enedor de Libros con experiencia en el giro de ferretería; que trabaje con prontitud y sea cuidadoso. Al contestar, diga experiencia, referencias y sueldo que pretende. Dirigirse a E. A. R., Apartado 1216, Habana. 27115—17 jn.

11.—EMPLEOS-OFERTAS

Mecanógrafos y Taquígrafos

TAQUIGRAFO en español, sin grandes pretensiones, desea colocarse en casa de comercio; sabe inglés. Informan Teléfono A-8585. 27486 18 jn.

JOVEN cubano desea colocarse en casa de comercio; sabe de mecanografía y para cobrador, mensajero o ayudante en oficina. Lo mismo para ir al despacho; no tiene grandes pretensiones. Informan A-8585. 27487 18 jn.

Tenedores de Libros

EXPERTO Tenedor de Libros se ofrece para llevar contabilidad por la noche. Dirigirse a Isidro Gutiérrez. Teléfono A-2526. 27471 18 jn.

TENEDOR de libros español, con larga práctica, se ofrece para llevar la contabilidad a su entera satisfacción, por horas, desde las 5 p. m. en adelante. Informará el señor Jesús Menéndez, en R. del Brasil (Teniente Rey) 70, teléfono A-3381. 26870 17 jn

TENEDOR DE LIBROS

Se ofrece para trabajos por hora o permanente. Informes: F-4482 y F-5291. 27335.—25 Jn.

TENEDOR de libros español, con larguísima práctica comercial, llevará su contabilidad a satisfacción por horas y barato. Informará más ampliamente el señor Gerardo Villaamil, Santa Clara 5, teléfono A-8808. 26359—19 jn.

Varios

SE desea colocar una señorita que posee el inglés perfectamente, de taquigrafía con conocimientos de español en una oficina o casa de comercio, tiene personas que la recomiendan. Avisen al teléfono I-1369 o Porvenir 36, Víbora. 27378.—18 Jn.

SE necesita un joven para empleado de escritorio, que conozca el giro de ferretería, para calcular facturas, llevar el record de existencias y otros trabajos análogos. Al escribir, digan experiencia, aptitudes y pretensiones. Dirigirse a E A. R., Apartado 1216. Habana. 27116—17 jn.

IMPORTANTE AL COMERCIO

Solicito agencia o representación para la Provincia de Santa Clara. Referencias y garantías a satisfacción. Dirigirse a J. Valle. Villegas 1 y 3. Habana. 26260 17 jn.

12.—ESTABLECIMIENTOS

Arrendamientos

PANADERIA. Cedo un magnífico local de esquina con todos los utensilios de dicha industria. Junquera, Monte 67. 27543 1 jl

Se traspasa contrato o se admite socio con poco dinero, para restaurant, lunch, cenas. Informan: Galiano, 73, Los Reyes Magos. Manuel Camargo.

Ventas

VENDO UNA CASA

Huéspedes en Galiano y una casa de inquilinato, bien situada; la casa de huéspedes la doy barata y deja al mes 400 pesos y tres habitaciones libres. Informes: Amistad 136. Benjamín. Teléfono A-0379. 50-27500 21 jn.

SE vende la parte de uno de los socios del café San Rafael y Aguila, por retirarse del negocio. 50-27499 21 jn

SE vende a precio factura, las existencias y se regalan los armatostes y mesas y sillas de una fonda cuyo importe será de doscientos a trescientos pesos, por tener otro negocio que atender. Informan en el mismo. Rocafort. Fonda de Juan. Unica. 27431 19 jn.

BOTICA está sin abrir, se vende por dedicarse su dueño a otro negocio. Informan Salud esquina a Escobar, farmacia. 27537 18 jn

BODEGAS EN VENTA

1.000 pesos y el resto en plazos cómodos vendo bodega sola en esquina, con vivienda para familia. Informa M. Tamargo. Belascoaín y San José, Café, de 2 a 5.

$1.500 de contado y $1.000 en plazos cómodos vendo mi bodega por tener dos y no poder atenderla. Informa: M. Tamargo. Belascoaín y San José, Café de 2 a 5.

$4.000 de contado y $3.000 en plazos, vendo bodega sola en esquina en el centro de la Habana; vende diario $80. Informa: Tamargo. Belascoaín y San José Café, de 2 a 5. 27452 20 jn.

BARBERIA. Vendo una buena por no poderla atender. Más informes Francisco Espí. San Rafael 41. 27484 22 jn.

SE vende un tren de lavado. Informan: Gloria, número 125. 27382.—26 Jn.

BARBEROS. Por no poderla atender, vendo una moderna, contrato, poco alquiler, mucho comercio. Informan San Rafael e Infanta, Juan Calle, Teléfono U 3882. 27236 18 junio.

ESTABLECIMIENTOS

CINE, se vende o se arrienda; está funcionando; barrio grande; buen contrato; señor Herrera; Telf. U 2992, de 1 a 5 p. m. 27163 19 junio.

UN CAFE Y UNA BODEGA, VENDO

El café vende 60 pesos; 6.500 pesos; la bodega está sola en esquina; vende 70 pesos diarios; 5.000, que vale 10.000 pesos. Informo solo a compradores en Infanta 45, bodega El Campamento. 27299 17 junio.

SE vende un puesto de aves y huevos y frutas. Tiene buena marchantería. Paga poco alquiler, tiene contrato y se da en proporción. Para informes Concordia y Lealtad. 27461 30 jn.

SE vende un puesto de frutas por tener que salir al campo. En Santos Suárez esquina a Juan Delgado y Libertad. 25142 17 jn

SE VENDE

una fonda, calle Máximo Gómez, 371; tiene cuatro años de contrato, lado mercado Unico, sirve para todo negocio, café y billar o almacenes. Informan en la misma. 24937 2 jl

HORROROSA GANGA

Por necesitar embarcarme y estar enfermo en la Quinta vendo mi bodega-café y lunch y venta de gasolina situada en una de las mejores Calzadas de la Habana, deja libre todos los meses 700 pesos se lo podemos probar doy facilidades de pago y la vendo dos mil pesos más barata de lo que vale por embarcarme pronto y para más informes llame al teléfono A-6283, no quiero corredores ni palucheros 27185—17 jn.

SE vende un café en lugar céntrico propio para principiante que quiera ganar dinero. Con poco efectivo. Informa Antonio Vispo, Infanta 8, a una cuadra de Tejas. 27105—22 jn

AVISO. Se vende la vidriera Muralla 76 27031 17 jn.

ZAPATERIA, SE VENDE

Muy acreditada con máquina auxiliar y de coser en buen estado de remendar y nuevo. Informes Tenerife 14 1-2, entre Belascoain y Rastro. 27084 21 jn.

SE vende una fonda muy barata por embarcarse su dueño para España; buen punto, contrato largo y tiene buena vivienda. Informa González, Habana, 178, de 8 a 1. 26829 17 jn

VENDO VIDRIERAS DE TABACOS

Bien situada, punto comercial a media cuadra de Prado y con una venta de $15 a $20 diarios. Se da barata por embarcarse su dueño. Informan M-6888. Señor Fernández. 26949 18 jn.

EN buena proporción, se vende un establecimiento de fonda muy acreditado por tener que embarcar para el extranjero su dueño, punto magnífico; contrato por cuatro años; ganancia segura Calzada de Jesús del Monte 258-A. Informan. 26743.—26 Jn.

LIBREROS Y COMERCIANTES

Regalo local, vidrieras y estantes casa acreditada, poco alquiler, le vendo los libros a tasación con poco dinero. Empiece a trabajar. Vendo regalado, todo lo de fotografía y mil piezas sueltas para los que compren cámaras y gemelos de teatro. Vengan hoy si quieren libros en ganga en 15 días se quita la casa. Teniente Rey 106. Frente a la MARINA. 27057 19 jn.

SE vende una casa de huéspedes, por no poder atenderla. Informan Industria 138 altos. 26657 20 jn.

OCASION. Gran vidriera de tabacos, quincalla, dulces, se vende en lo mejor de la Habana por embarcar. Urgente y otra en $750, buen contrato. Razón: Bernaza número 47, altos de la bodega, de 7 a 8 y de 12 a 2. S. Lizondo. 26682 18 jn.

VENDO una bodega sola en esquina. Tiene buen contrato, alquiler 20 pesos; venta diaria $50. Garantizo buena barriada. Cerro, punto céntrico y la doy barata por embarcarme. Su dueño informan en Reina 121, café de 11 a 12 y de 2 a 5. Santiago. 9 1926. Vendo otra en la Habana, muy barata $4.500. No paga alquiler, buen cont

17.—MAQUINARIAS

CALDERA VERTICAL Y MAQUINA DE VAPOR DE 7 H. P. $225.00

Se vende casi nueva, a toda prueba. Informes: Ingeniero Díaz. O'Reilly 40 esquina a Aguiar. Teléfono M-7058, de 2 a 4 p. m. 26072 17 jn.

HELADORA STAR

Se vende, casi nueva, con su motor, coupe-hielo y cubeta de 40 litros. La mejor heladora que existe en Cuba. Precio de ganga. Puede verse en casa de CESAREO GONZALEZ Amistad y San José, Habana.

E 1438 10d 6 jn.

18. MUEBLES Y PRENDAS

Ventas

MAQUINAS "SINGER"

Para talleres y casas de familia. ¿Desea usted comprar, vender o cambiar máquinas de coser, al contado o a plazos? Llame al teléfono A-3331. Agencia de Singer. Pío Fernández. 15225.—30 Jn.

SE ARREGLAN MUEBLES

La Casa Fernas, reparación de toda clase de muebles finos y corrientes, pianos barnices, tapicería. Compro y vendo muebles. Concordia 107. Teléfono 25224 3 jl.

Se vende un precioso juego de saleta o living-room con sus lámparas correspondientes (por embarcar al extranjero). 27388.—20 Jn.

¿QUIERE usted amueblar su casa? Se alquilan toda clase de muebles y se venden a plazos y al contado. Suárez 49. Teléfono M-8125. 27288 16 jl.

MUEBLES EN GANGA

"La Especial", almacén importador de muebles y objetos de fantasía, salón de exposición, Neptuno 155, entre Escobar y Servisio. Teléfono U-5620.

Vendemos con un 50 por ciento de descuento, juegos de cuarto, juegos de comedor, juegos de sala, sillones de mimbre, juegos de mimbre, juegos dorados, juegos entapizados, espejos dorados, burós escritorios de señoras, cuadros de sala y comedor, lámparas de sobremesa, columnas y macetas de yeso, figuras eléctricas, sillas, butacas y esquinas doradas, portamacetas esmaltados, vitrinas, coquetas, entremeses, cherlones, mesas correderas, redondas y cuadradas, relojes de pared, sillones de portal, sillas giratorias, neveras, aparadores, paravanes y silletería del país en todos los estilos. Vendemos los sofás, juegos de mueble compuestos de escaparate, cama, coqueta, mesa de noche, chiffonier y banqueta, a $185. Antes de comprar hagan una visita a "La Especial", Neptuno 155, y serán bien servidos. No confundirse, Neptuno 155. Vendo los muebles a plazos y fabrico toda clase de muebles a gusto del más exigente.

Las ventas del campo no pagan embalaje y se ponen en la estación. E 1326 30-d 1 jn.

DINERO

En pignoraciones sobre joyas interés económico y en todas cantidades. La Nueva Mina, de Bahamonde y Fernández, sucesores de Ricardo Rivera, Bernaza, 8. Telf. A-3662. E 1419 30 d 1o. jn

PARA MUEBLES BARATOS DIAZ Y CHAO

ALMACEN DE MUEBLES Y CASA DE PRESTAMOS

Gran rebaja de precios en todas nuestras existencias. Novedad en modelos nunca vistos. También compramos muebles de uso, pagándolos más que nadie. Facilitamos dinero sobre prendas en todas cantidades con módico interés. Visítenos y se convencerá. Neptuno 197 y 199, esquina a Lucena. Teléfono U-5154. 26107 9 jul

PARA OFICINAS

Muebles de ocasión, bufetes planos, burós de cortina, sillas giratorias, archivos y cajas de caudales. Villegas 6, por Bélgica (Monserrate). Losada, teléfono A-8054.

DINERO

No reparamos intereses. Préstamos sobre alhajas y objetos de valor. LA HISPANO CUBA Villegas 6, por Avenida de Bélgica, antes Monserrate. Teléfono A-8054.

COMPRAMOS

Muebles de oficina, archivos, máquinas de escribir, cajas de caudales y máquinas de coser Singer, los pagamos bien. Llame al teléfono A-8054, Villegar 6, por Monserrate Losada. E 1313 30-d 1 jn.

SE ARREGLAN MUEBLES

especialidad en barnices de muñeca y mueble fino y tapizamos si sus muebles tienen el barniz viejo, no compre otros igual sean más malos, nosotros por poco dinero os los dejamos como nuevos, domos toda clase de objetos si quiere cambiar de color, sus muebles se lo cambiamos especial barniz para pianos, muebles y los negocios. Llame al teléfono A-4518. Sol, 93, nota, compra muebles. 27349.—30 Jn.

GANGA. Se vende en $35.00 1 lavabo cedro grande, 1 mesa cedro noche, 2 sillones roble para niño, 1 vaca grande-juguete, 1 vajillero cedro 2 cuerpos, 1 mesa cedro comedor y 6 sillas cedro comerse a todas horas en Santovenia número 24. Cerro. 26374.—17 Jn.

JUEGO saleta, usado, tapizado, en magníficas condiciones, se vende a precio módico por ausentarse su dueño. También se vende un piano alemán Schimmel casi nuevo, a precio excepcional. Calle 14 número 114. 26771 17 jn.

MUEBLES BARATOS

Ganará dinero si antes de comprar ve nuestro variado surtido en juegos completos y piezas sueltas; juegos de cuarto, marquetería, $110; comedor, $75; saleta, $80; saleta, $70; escaparates, desde $18; camas, $7; cómodas, $7; sillas, $1.50; sillón, $3; y otros que no se detallan, todo en relación a los precios antes mencionados. También se compran y se cambian en "LA PRINCESA" S. RAFAEL, 107. Tel. A-6926 E 1322 30-d 1 jn.

MUEBLES Y PRENDAS

INTERESANTE

Si usted necesita comprar muebles, no lo haga sin antes visitar la casa González y Díaz, Neptuno número 167, teléfono U-5344 gran almacén de muebles finos y corrientes, y ahorrará usted dinero; vendemos al contado y a plazos. Las ventas para el interior, no pagan embalaje; visítenos y se convencerá.

NOTA: COMPRAMOS MUEBLES LLAME AL TELEFONO U-5844

E 1329 30 d 1 jn.

VENDO máquina escribir a 10, 15, 30 y 35, Máquina coser cañón núm. 182, $50, nueva, molino de café número 510, tostadero café 5 libras 4.00, ventiladores 110 y 220 a 10 14, 18. Máquinas de coser 8, 10, 14. Cuna alta de niño 8 Archivo registrador 200 casilleros 30, Calentador de agua completo 40. Tanque cuplets 10, cocina de gas de 34 y gabinete se liquidan baul escaparate 16, maleta piel 10. I-4388, Jesús del Monte 202 esquina a Tamarindo. 27182—19 jn.

QUE ESCANDALO

Escaparates $8.00; camas de $9.99 en adelante; sets sillas, dos sillones $25.00; juegos de cuarto $100; de comedor $75; de sala, 6 piezas $45; lavabos $8; peinadores $8; M. Adega y Hno. Luz 23 entre Compostela y Habana. Tel. M-5069. 26573 25 jn.

LAMPARAS EN GANGA

Se vende una lámpara de sala de bacarat, muy fina, en $300.00. Una lámpara de comedor, de bronce, en $100. Una lámpara de pie de mármol de Verona, en $80.00. Puede verse en la Casa Vilaplana. O'Reilly y Villegas.

E 1309 30 d 1 jn.

MUEBLES Renacimiento Español y todos estilos; especialidad en decorados; modelos de París, muy rebajados de precio. Realización de joyería, relojería, cubiertos de plata Christofle y objetos de arte, al contado y a plazos. D. Ruisánchez y Compañía; Angeles y Estrella; Teléfono A 8024. 27159 17 junio

GRANDIOSA LIQUIDACION DE MUEBLES

Juegos de cuarto, tres cuerpos con bronces, compuesto de 7 piezas, $300. Juego de marquetería fina 120 pesos. Id. sin marquetería, $100. Id. americano chico, esmaltado, $90. Juegos de comedor, ovalados, 3 lunas y bronces, tamaño grande 175. Idem marquetería $100. Idem chico ovalados $100. Juegos de sala, esmaltados, 8 piezas $120. Idem estilo francés 16 piezas, $95. Idem estilo gótico, 16 piezas, $90. Idem internacional, 14 piezas, $65, escaparates modernos, de lunas, $38. Vitrinas redondas, $30. Aparadores redondos $28. Id. cuadrados $18. Coquetas $15. Fiambreras modernas, de lunas $15. Espejos dorados $70. Máquinas Singer, flamantes, $40. Neveras modernas de $20 en adelante. Camas de madera, modernas, $15. Espejos y mesa de consola, modernas, $20. Camas de hierro de $6 en adelante. Camitas $8, de rejilla a $12. Seis sillas y dos sillones de caoba, $25. Mesas de correderas redondas, $11. Variado surtido de lámparas de $3.00 en adelante. Sillones de portal de caoba $15 el par. Y tenemos toda clase de muebles sueltos a precios increíbles y gran surtido de joyas y ropa de caballeros, señoras y niños. Haga una visita a esta su casa y se convencerá. La Casa Ferro. Gloria 123, entre Indio y San Nicolás. Teléfono M-1296. 23596.—23 Jn.

MUEBLES BARATOS "LA MISCELANEA" San Rafael, 115

Escaparates $10, con lunas $25, aparadores $10, modernos $14; coquetas $14; juegos de cuarto $90 con marquetería $100; hay laqueados en esmaltes de sala, de cuarto, de recibidor, de todos precios, piezas sueltas, vitrinas $22; máquinas de coser, relojes, cuadros, camas de hierro de $8, burós, sillería de todos modelos, columnas $2; mesas correderas $8; peinadores, vestidores, sillas americanas en cantidades, lámparas, cheilsongs $15; macetas, 6 sillas y dos sillones, $18; libreros, mimbres, juegos de comedor $75 y muchos más muebles que no se pueden detallar. Precios de verdadera ganga. San Rafael 115. José Guzmán, teléfono A-4202.

E 1331 30-d 1 jn.

LA SEGUNDA COMPETIDORA

Préstamos y almacén de muebles. Se realizan grandes existencias de joyería fina, procedente de préstamos vencidos, por la mitad de su valor. También se realizan grandes existencias en muebles de todas clases, a cualquier precio. Doy dinero con módico interés, sobre alhajas y objetos de valor, guardando mucha reserva en las operaciones. Visite esta casa y se convencerá. San Nicolás 250, entre Corrales y Gloria, Teléfono M-2875.

RUFINO G. ARANGO

Se compran y cambian muebles y Victrolas, pagando los mejores precios. E 1327 30 d 1 jn.

MUEBLES Y PRENDAS

"LA NUEVA ESPECIAL"

Neptuno 191-193, entre Gervasio y Belascoaín, teléfono U-5010. Almacén importador de muebles y objetos de fantasía.

Vendemos con un 50 por ciento de descuento, juegos de cuarto, juegos de comedor, juegos de cuarto, juegos de comedor, juegos de mimbre, juegos de mimbre, juegos de cretonas muy baratos, espejos dorados, juegos tapizados, camas de hierro, camas de pino, burós escritorios de señoras, cuadros de sala y comedor, lámparas de sobremesa, columnas y macetas de yeso, figuras eléctricas, sillas, butacas y esquinas doradas, portamacetas esmaltados, vitrinas, coquetas, entremeses, cherlones, adornos y figuras redondas y cuadradas, relojes de pared, sillones de portal, escaparates americanos, libreros, sillas giratorias, neveras, aparadores, paravanes y silletería del país en todos los estilos.

Llamamos la atención acerca de unos juegos de recibidor finísimos de meple, cuero marroquí de lo más fino, elegante, cómodo y sólido que han venido a Cuba, a precios muy baratísimos.

Vendemos los muebles a plazos y fabricamos toda clase de modelos, a gusto del más exigente.

Las ventas del campo no pagan embalaje y se ponen en la estación o muelle.

Dinero sobre prendas y objetos de valor, se da en todas cantidades, cobrando un módico interés, en LA NUEVA ESPECIAL, Neptuno 191-193, teléfono A-2010 al lado del café El Siglo XX, Habana.

Compramos y cambiamos muebles, y prendas. Llamen al U-5010.

También alquilamos muebles. E 1324 30-d 1 jn.

VENDO baul escaparate 16, maleta de piel 10, juego sala mimbre 9 piezas 45, otro majagua 13 piezas 50, juego sala Luis XV doble rejilla 8 piezas 110, Victrola gabinete disquero automático 40 discos 110, escaparate moderno 24, 30, 4 aparadores 15, 22, coqueta 15, 18, espejo 6, 8, 10, 15, 25 buen piano caoba y silla 45, sombrerera 4, 8, 14, camas desde 5, 6, 8, 10, 15, de niño 6, 8, 10, 14, juego sala francés 7 piezas 30, aparato Radio 3 tubos 35 piezas y bombillos de Radio, barato. Jesús del Monte 202. I-4388, esquina a Tamarindo. 27183—19 jn.

SE ARREGLAN MUEBLES

Antes de vender o cambiarlos por otros, que seguramente serán más malos, consulte con nosotros; nuestro taller, exclusivamente para mueble sde uso, nos permite dejárselos mejor que nuevos; esmaltes ,tapices y barnices. Envasamos toda clase de muebles. Manrique 122. El Arte. Teléfono M-1059. 24883 2 jl.

SE vende un juego de comedor; un refrigerador; un juego de mimbre; todo de la mejor calidad; barato. Informes M. Vicente; Prado 111; Telf. A 8378. 27220 17 junio.

RECONSTRUCCION DE MUEBLES, TELEFONO U-3566

toda clase de trabajos de carpintería finos y corrientes en este ramo, barnizamos, tapizamos y esmaltamos toda clase de muebles y neveras de hierro. Especialidad en mimbres. Hacemos toda clase de muebles. Garantizamos todos nuestros trabajos. Teléfono U-3566. 26979 22 jn.

OCASION. Vendo dos escaparates grandes $, 10 pesos; dos sillones mimbre, 5 pesos; un lote de muebles 70 cada una; 2 colombinas casi nuevas y una cama esmaltada, 5 pesos; un chiffonier dos pesos; una lámpara eléctrica grande de mesa 5 pesos. Neptuno 107, altos. 26780 20 jn.

VENDO muebles para oficina. Juegos de recibidor, cajas de caudales de las mejores marcas, sillas de Viena desde 12, 15, 18 y 25 pesos dna., neveras para fonda; mesas para café y fonda; básculas, neveras de hierro. Todo muy barato El Aguila de Plata. Sol 50 entre Compostela y Habana. 26989 20 jn.

NO COMPRE

muebles sin antes visitar "La Casa Soto y Rivera". Precios sin competencia, juegos de cuarto cinco piezas, 75 pesos; id. comedor, 9 piezas, 67 pesos; de sala, 12 piezas, 74 pesos. Gran surtido en piezas sueltas. Ventas al contado y a plazos. Neptuno 211, casi esquina a Marqués González, teléfono U-2856. E 1417 30d-1 Jn.

20.—PARA LAS DAMAS

SI DESEA vender su mantón, se lo compro, pagándole más que nadie; y si necesita uno de lo mejor, se lo vendo más barato que nadie. Concordia 8 y Aguila. Tel. M-9392.

CORTE el pelo a sus niños por expertos peluqueros, estilo americano y francés. Niños, 50 centavos; niñas, modelos Garzón, Ninón, Juana de Arco, 50 cts. Señoritas 60 cts. Peluquería PILAR, Aguila y Concordia. Teléfono M-9392.

FUERA canas. Obtenga un hermoso color negro o castaño, usando La Favorita, tintura instantánea vegetal a base de Quina. Estuche $1 De venta en boticas y sederías. Depósito: Peluquería PILAR. Aguila y Concordia. Teléfono M-9392.

PARA rizar su melena. Tenacillas Marcel, 60 cts.; rizadores alemanes 5 cts.; redecillas 20 cts.; crepé 30 cts.; ganchos, 5 cts. Tintura La Favorita $1.00. PILAR. Aguila y Concordia. Teléfono M-9392.

PILAR. Peluquería de señoras y niños; peinados $1; masajes 60 cts.; manicure 50 cts.; lavado de cabeza 60 cts.; tenido del cabello desde $5; Corte de melenas 60 cts. Trenzas, moños, postizos, cabello. Aguila y Concordia .Teléfono M-9392.

MANTONES de Manila; mantillas, peinetas españolas; todos colores; trajes típicos de todas naciones y épocas. Pelucas, barbas, bigotes, pinturas, maquillaje para artistas de teatro y cine. Alquiler de disfraces para Carnaval; pelucas y trajes para compañías de teatro y aficionados. PILAR. Concordia 8 y Aguila. Teléfono M-9392. 26646 11 jl.

PARA LAS DAMAS

MECANICO. Limpia y arregla máquinas coser, cocinas gas y calentadores. Precios un peso cada cosa. Teléfono A-4519. F. G. Santos. 27384.—25 Jn.

SOLICITAMOS feas para ponerlas bonitas gratuitamente por medio de un invento maravilloso del Instituto de Belleza de París. Neptuno 38; a domicilio. Teléfono M-2370. 26929 17 jn.

COCINAS y calentadores de gas por módico precio; se arreglan y limpian dichos aparatos. Avisos al teléfono F-5922. 25185 3 jl.

MANICURE-PEINADORA

¿Queréis tener las manos bonitas y elegantes? Llamen a Tomasa Martínez, que es la manicure y peinadora predilecta de la alta sociedad. A-0810. 24724 1 jn.

21.—PERDIDAS

Personas

SE desea saber el domicilio de la señora Inocencia Muñoz y Vázquez para asuntos de familia. Dirigirse a la calle de General Carrillo número 94, teléfono U-5864. 27108—17 jn.

22.—SIRVIENTES-DEMANDAS

Criadas de mano

EN Concordia 142, letra C, bajos, se necesita una muchacha peninsular que entienda algo de cocina. 27376.—18 Jn.

PARA ayudar en los trabajos de la casa se necesita mujer de mediana edad en Calzada de Jesús del Monte 283, segundo centro. 27426 18 jn.

EN Rayo 88 altos se necesita una muchacha. No importa que sea recién llegada. 27442 17 jn.

SE solicita una manejadora para recién nacido, para ingenio en provincia de Camaguey. Debe tener buenas referencias. Sueldo $30. Calle 10 No. 14 entre Línea y 11, Vedado. 27460 18 jn.

SE solicita una criada que sea formal y trabajadora; Santa Catalina entre Saco y Luz Caballero; casa María del Pilar. 27260 17 junio

Cocineras

SE solicita mujer española cocinar y planchar, que tenga buenas referencias. Flores 113, entre Cocos y Encarnación, Jesús del Monte. 27549 19 jn

Se solicita una cocinera, peninsular, de mediana edad, que pueda ir para el campo para casa de comercio. Se da buen sueldo. Informan: café Chalet, Vedado. Teléfono F-4064. 27363.—18 Jn.

SE solicita para matrimonio sin niños para cocinera y demás quehaceres de casa, mujer blanca, de mediana edad, buena presencia y modales, prefiriéndose extranjera. Buen sueldo y trato. Manzana de Gómez 246. 27443 17 jn.

SE solicita una joven española que sepa cocinar (puede ser recién llegada) corta familia señora americana; ha de dormir en la colocación. Concepción 6. Colegio Víbora. 27428 17 jn.

COCINERA que sepa lavar para matrimonio solo, se solicita en calle 10 No. 15, esquina a 13. Vedado. 27463 18 jn. 27463 18 jn.

SE solicita una buena cocinera repostera con referencias. Si no tiene referencias no se presente. Campanario 119. 27497 18 jn.

Cocineros

SE solicita en Avenida de Santa Catalina, esquina a Juan Bruno Zayas, (Víbora), una cocinera de mediana edad, blanca y que duerma en el acomodo. Se piden referencias. Sueldo, $25 y ropa limpia. 27301 19 jn

SE solicita un buen cocinero. Informan Calzada y Paseo, altos, Vedado. 27169—17 jn.

Varios

GALIANO 108, altos, frente a Barcelona, se necesita un muchacho de 12 a 14 años para ayudar a la limpieza de la casa. 27516 19 jn.

SE solicita una persona para limpiar un cine fuera de la Habana, repartir programas y hacer todo lo que se le mande; se prefiere que conozca el trabajo; informes: Cine Niza, Prado 97. 27287 17 junio

NECESITAMOS un jardinero que sepa ingertar, hacer ramos, coronas, etc., para jardín de flores Camagüey; sueldo: 40 a 50 pesos; casa y comidas; viaje pago; informan: Villaverde y Co., O'Reilly 13, Agencia seria. 27224 18 junio.

23.—SIRVIENTES-OFERTAS

Criadas de mano

SE desea colocar una muchacha para criada de mano o para todo, siendo corta familia, teniendo referencias. Informan en Lealtad y Figuras, bodega, teléfono A-9818. 27533 23 jn

DESEA colocarse de criada de mano una joven española, en casa seria y de moralidad. Tiene buenas referencias de las casas en donde ha trabajado. Pueden informarse por el teléfono 1-3431. 27510 19 jn.

SE ofrece una española de criada de mano o manejadora; entiende bastante de cocina. No le importa salir fuera. Informan Animas 129. 27531 19 jn.

SE ofrece criada de mano o para ayudar quehaceres cosa con corta familia. Tiene referencias. Monte 311. 27422 17 jn.

DESEA colocarse una joven española de criada de mano o cuartos. Sabe coser; duerme en la colocación. Informan Cuba 28, por Cuarteles, bajos. 27423 18 jn.

DESEAN colocarse dos muchachas, una de criada de cuartos y otra de criada de mano. Llevan tiempo en el país y tienen referencias de las casas donde han trabajado. Informan Teléfono F-3345. 27432 18 jn.

DESEA colocarse una muchacha, criada de cuartos o manejadora, en casa de moralidad. Informan Teléfono M-2847. 27433 18 jn.

SIRVIENTES-OFERTAS

SE desea colocar una joven peninsular de criada de mano o manejadora en casa de moralidad. Teléfono F-1276. 27381.—18 Jn.

SE ofrece señora de mediana edad para criada de mano con referencias y práctica en la ciudad. Informes: Teléfono I-5410. 27367.—18 Jn.

SE desea colocar una señora española de mediana edad para matrimonio o poca familia para cocinar y limpiar, tiene referencias. También limpia por horas. Teléfono A-9173. 27377.—18 Jn.

SE ofrece joven española para criada de cuartos o mano, sabe zurcir, es muy trabajadora y sabe cumplir con su obligación. Informan: Aguila 224, habitación número 7. 27391.—18 Jn.

DESEA colocarse joven española de criada de mano o manejadora, es cariñosa y tiene buen carácter, tiene inmejorables referencias, prefiere la vengan a buscar, a la calle A, número 148, entre 15 y 17. Teléfono F-2319. 27401.—17 Jn.

DESEA colocarse una joven española, fina, para criada de mano o cuartos; con inmejorables referencias. Tel. A-1765. Calle Zequeira 107 1|2. 27332 18 jn.

DESEA colocarse una muchacha española de criada de mano o cuartos o comedor o para un matrimonio solo. Sabe cumplir con su obligación; desea casa de moralidad. Informan Teléfono M-2847. 27434 18 jn.

DESEA colocarse una joven española para cuartos o comedor. Sabe coser un poco. No le importa salir fuera con familia conocida. Lleva tiempo en el país y su familia que la garantiza. Informan Reina 98. Tintorería. 27436 18 jn.

DESEA colocarse una señora de mediana edad para el comedor o para cuartos y para manejadora y tiene buenas referencias. Informan en el Teléfono F-1309. 27348 18 jn.

DESEA colocarse una joven española de criada de mano. Sabe cumplir con su obligación. San Lázaro 295. 27408 18 jn.

SE ofrece buena criada de mano o para manejadora, o para cuartos y un joven español para criado o camarero. Tienen recomendación. Teléfono A-4792. 27415 18 jn.

UNA joven isleña desea colocarse de manejadora o de criada de mano. Informan Teléfono A-5394. 27437 18 jn.

SE ofrece una muchacha para criada de cuartos, de comedor o manejadora. Tiene referencias y un cocinero repostero. No duda ir al campo. M-7122. 27439 17 jn.

DESEA colocarse una joven americana, de criada, manejadora o cocinera, con familia americana o cubana que hable inglés. Informan Hotel Miami. J y Calzada, Vedado, habitación 4. 27446 18 jn.

DESEA colocarse una joven española que tiene tiempo en el país para manejadora, para cuarto o para comedor, teniendo referencias. Industria 168. Tel. A-0646. 27448 18 jn.

DESEAN colocarse dos muchachas en casas de moralidad, una de criada de mano y manejadora; la otra para cuartos y coser. Informan Teléfono U 2386. 27457 17 jn.

DESEA colocarse una joven española de criada de mano o manejadora. Tiene referencias. Lleva tiempo en el país. Gervasio 23. Teléfono U-5232. En La Gracia. U 5232

DESEA colocarse una joven peninsular de criada de mano o manejadora, es honrada y de toda garantía. Tengo buenas referencias. Los informes en Cárdenas No. 2 A, altos, habitación No. 8 Teléfono A-5998. 27467 18 jn.

SE ofrece una española para el servicio de corta familia. Es trabajadora y honrada. No sale de la Habana. Informan: Luz 100. Teléfono M-2852. 27468 18 jn.

DESEA colocarse una muchacha de criada de mano o para cocinar y limpiar a un matrimonio. Teléfono M-9527. Zanja No. 134 y Gervasio. 27479 17 jn.

DESEA colocarse muchacha de manejadora o criada de mano y un muchacho de 16 años, de mandadero u otros quehaceres. Informan Zanja 128. 27491 18 jn.

DESEA colocarse una joven española para corta familia o matrimonio solo. No le importa ayudar a la cocina. Informan Oficios 35. Teléfono A-3094. 27490 18 jn.

JOVEN española se ofrece para limpieza de habitaciones. Entiende un poco de costura o de criada de mano con matrimonio solo o para el comedor. Tiene referencia. Prefiere el Vedado. Línea entre 12 y 14 número 113. F-5831. Desea familia de moralidad. 27263 17 jn.

DESEAN colocarse dos jóvenes españolas una de ellas recién llegada, la otra lleva tiempo en el país, de criadas de cuarto o comedor, juntas o separadas en casa de moralidad. Tienen buenas referencias. Para más informes dirigirse a Zequeira número 107. Teléfono A-1765. 27498 18 jn.

SE desea colocar una muchacha española en casa de moralidad, tiene referencias. Calle Quinta, entre 6 y B, 59, Vedado. 27319.—18 Jn.

SE ofrece una buena criada o manejadora, una cocinera práctica y un muchacho. Buenas referencias. Luz, 40 y medio. M-1860. 27356.—17 Jn.

DESEA colocarse una española de mediana edad para cuartos, entiende algo de costura y zurcir, también se colocaría de criada de mano para un matrimonio solo sencillo, si no es para estas dos cosas no la llamen. Informarán: Teléfono U-5011. 27330.—18 Jn.

SE desea colocar una muchacha española de criada de mano, lleva tiempo en el país, tiene referencias. Informan en Rastro 20, teléfono M-9177. 27180—17 jn.

SE desea colocar una muchacha para criada de mano o manejadora; entiende un poco de costura; calle 17 y 20, Vedado; teléfono F 1087. 27210 17 jun.

DESEAN colocarse una señora de mediana edad para los quehaceres de corta familia y una joven de criada de manos o manejadora; las dos asturianas; informan en el teléfono M 4660. Carnicería de Gervasio y Virtudes. 27206 17 junio.

DESEA colocarse joven española para criada de manos; sabe coser bien; tiene buenos informes donde trabajó; llamen al teléfono A 7100; Santa Clara 18. 27191 17 junio.

SE desea colocar una joven española para criada de mano o para el comedor; es muy trabajadora; sabe cumplir con su obligación; es limpia y honrada; tiene quien responda por ella; informes en Villegas, 69, altos. 27226 17 junio

UNA joven española desea colocarse de criada de manos o para cuartos; es cumplidora y sabe cumplir con su deber, sabe coser bien y tiene referencias. Informan San José 146; Telf. U 2617. 27254 17 junio

SE desea colocar una joven española para criada de manos, comedor o cuartos; doy referencias de donde he trabajado. Informan en Santa Irene 11, Jesús del Monte. Teléfono I 1900. 27251 17 junio.

DESEA colocarse una muchacha española de criada de mano o manejadora; tiene referencias; lleva tiempo en el país. Telf. M 7081. 27250 17 junio

DESEAN colocarse dos muchachas peninsulares de criadas de mano o manejadoras, saben trabajar y tienen buenas referencias de las casas de donde han trabajado. Informan a todas horas en Economía número 18. Teléfono A-8110. 27165—17 jn.

SIRVIENTES-OFERTAS

SE desean colocar dos muchachas peninsulares; llevan tiempo en el país; tienen buenas referencias; prefieren de comedor o cuartos; prefieren el Vedado o de temporada al campo. M 3388. 27134 17 junio.

SE desea colocar una muchacha española para criada de mano y quehaceres de la casa. Informes teléfono F-4125. 27129—17 jn.

SE desea colocar una joven española de criada de mano o manejadora, tiene buenas referencias. Monte 67. 27132—17 jn.

JOVEN española recién llegada, que sabe cumplir, solicita colocación con familia de moralidad, como criada de mano o cosa análoga. Avenida 2 y calle 6 Buenavista, Marianao. Teléfono F.O-1906. 27125—17 jn.

DESEA colocarse una muchacha española de criada de mano o de comedor. Lleva tiempo en el país, da referencias de donde estuvo. Informan Línea 150 entre 16 y 18. Vedado. Teléfono F-5141. 27494 18 jn.

SE desea colocar una joven española para criada de mano o manejadora, tiene referencias de las casas que ha trabajado, lleva tiempo en el país. Informan: Telf. M-2573. 27155—17 jn.

DESEA colocarse una española, pocos días en el país, sabe trabajar, limpieza, algo de cocina, tiene quien la represente, sus hermanos, informan personalmente, San Miguel 224 E, departamento 9, pregunte por la Sra. María. 25968—17 jn.

SE desea colocar una joven española de criada de mano o para cocinar y limpiar; Santa Clara 29, altos. 27243 17 junio

SE desea colocar en casa de moralidad, una muchacha formal para todos los quehaceres de una corta familia; sabe cocinar; llame al teléfono I 6636. 27242 17 junio.

SE desea colocar una señora de mediana edad para criada de mano, sabe cumplir con su obligación; no menos de 25 pesos; Luz 45; teléfono M 3518. 27267 18 junio.

SE desea colocar una joven española en casa de moralidad, tiene buenas referencias. Informan Aguiar 51, altos, teléfono M-6066. 27109—17 jn.

Criados de mano

SE desea colocar un joven español para criado de mano o camarero, sabe servir mesa, no tiene pretensiones, tiene referencias de las casas que trabajó. Teléfono F-5572. 27326.—18 Jn.

JOVEN español desea colocarse de criado de mano o camarero. Tiene buenas referencias y sabe cumplir su obligación. Para más informes llamen al Teléfono M-2979. 27409 17 jn.

SE ofrece joven español para criado de mano o camarero, es formal, trabajador y tiene buenas referencias. Informe: Sol, número 8. Teléfono A-8082. 27334.—18 Jn.

DESEA colocarse un joven español, de criado de manos; sabe cumplir con su obligación. Informes: Telf. M 9767. 27259 17 junio.

DESEA colocarse japonés joven, criado de mano o ayuda de cámara en casa particular. Egido 23. 26372 18 jn.

Crianderas

UNA señora española desea colocarse de criandera con abundante leche; de tres meses; tiene su niña muy gorda; pesa 18 libras; también puede criar a media leche; sale al campo para tratar en persona. Estévez 8. Pregunten por la encargada. 27551 19 jn

Cocineras

UNA cocinera cubana desea colocarse en casa de familia; es de mediana edad; en Antón Recio 9; hablarán con ella en persona. 27530 19 jn.

MUCHACHA española desea colocarse en casa de completa moralidad para cocinar; sabe hacer dulces o siendo matrimonio solo, para todo; si la desean en Josefina y Avellaneda, Víbora. 27524 19 jn

SE desea colocar una cocinera repostera peninsular. Para más informes: Teléfono FO-1788. 27362.—18 Jn.

SE desea colocar una cocinera española, sabe cocinar a la española y a la francesa y también al estilo del país, tiene buenas referencias de casas de moralidad. Calle A, entre 17 y 19, Vedado, número 166. F-1656. 27365.—17 Jn.

DESEA colocarse una señora española de mediana edad, de cocinera. Sabe cocinar a la criolla y a la española. Sabe comprar y entiende de dulces. No duerme en la colocación. Tiene buenas recomendaciones. Informan en Reina y Lealtad bodega. Teléfono A-4330. 27435 17 jn.

UNA peninsular desea colocarse de cocinera. Sabe española, criolla y francesa y repostería. Tiene buenos informes. No duerme en la colocación. Salud 79, bajos entre Lealtad y Escobar. 27444 17 jn.

DESEA encontrar una casa de moralidad para cocinar o lavar ropa fina una señora de color. Informes I-3769. 27307 18 jn.

SE ofrece una cocinera repostera, limpia y formal. No duerme en la colocación y una manejadora de color joven. Las dos con referencias. M-7122. 27440 17 jn.

SE ofrece una buena cocinera española para cocinarla a matrimonio o corta familia, sin limpieza. Tiene buenas referencias. Informan M-6403. Someruelos 40 27489 17 jn.

SE coloca de cocinera, cocina a la española y criolla en casa seria, tiene referencias, duerme fuera. Informan en Inquisidor 25, habitación, 18. 27329.—17 Jn.

SE desea colocar de cocinera que no tenga mucha reposteria o para ayudar a los quehaceres de una casa. Informan: Virtudes 74, bajos. 27357.—17 Jn.

SE desea colocar una señora de mediana edad de cocinera, sabe cumplir con su obligación. Informan Factoría 17. 27142—17 jn.

DESEA colocarse señora española de mediana edad para cocinera; tiene una hija para criada de mano; lleva tiempo en el país tienen buenas referencias; saben cumplir con su obligación; informan en Sol número 13; Telf. M 5512. 27221 17 junio.

SE desea colocar de cocinera, criada o manejadora, una señora peninsular; duerme en la colocación; informan en Dragones 27. 27234 18 junio

UNA señora española desea colocarse de cocinera en casa de moralidad; sabe cumplir con su obligación; prefiere la Habana; no duerme en la colocación; informan San Miguel 234 E, habitación 17, preguntar por Antonia. 27255 17 junio.

UNA cocinera española se desea colocar si es posible para casa de comercio o particular; tiene referencias; Gervasio 29. 27262 17 junio

DESEA colocarse una excelente cocinera y repostera; sabe cumplir con su obligación; informan: Calle Baños número 2, entre 1a. y 3a., Vedado. 27170 17 junio.

JOVEN de color, desea colocarse en casa de moralidad para cocinar o limpieza. Teléfono I 7648. 27039 17 junio.

Cocineros

SE ofrece competente cocinero repostero. Cocina a la criolla y la española, casa de comercio o casa particular. Tiene buenas referencias. Informan en M-6403. Someruelos 40. 27488 18 jn.

SIRVIENTES-OFERTAS

DESEA colocarse un cocinero del país en repostero; tiene referencias. Informan teléfono M-9090. 27552 18 jn

SE ofrece cocinero español a particular o comercio; cocina criolla y española; entiende de repostería y tiene recomendación, sin pretensiones. Informan Teléfono M 2897. 27193 17 jun.

COCINERO del país desea colocarse en casa particular o del comercio sin pretensiones, va al campo y sabe repostería, es hombre solo. Teléfono M-7447. 27147—18 jn.

SE ofrece un buen cocinero y repostero blanco español, práctico en su profesión, tiene buenas recomendaciones de casas. Para más informes dirijase a los teléfonos F O-1174 y F.O-1766, calle 10 y 9. Reparto Almendares, bodega Marianao. 27164—17 jn.

UN asiático cocinero desea colocarse en casa particular; no hace plaza; desea sueldo 45 o 50 pesos; tiene buenas referencias; cocina a la española, francesa y americana, inglesa. Especialidad en dulces. Informes: Zanja 8, altos, segundo piso, José Chang. Teléfono M-1731. 27351.—19 Jn.

CHOFER joven casado desea casa particular, sabe trabajar y tiene carta de la última casa que trabajó. Informan: M-4328. 27347.—18 Jn.

Chauffeurs

SE ofrece chauffeur con verdaderos conocimientos en carros de todas clases y referencias. Informes: Teléfono I-5410. 27368.—18 Jn.

SE desea colocar un chauffeur en casa particular, tiene recomendaciones. Informan en el teléfono F-4414. 27359.—18 Jn.

CHAUFFEUR español se ofrece para casa particular o de comercio, muy práctico en el trabajo y buenas referencias. Informan en el Tel. I-6877. 27417 18 jn.

CHAUFFEUR práctico en máquinas europeas y americanas con buenas referencias, se ofrece sin grandes pretensiones. Teléfono F-2806. 27333.—17 Jn.

SE ofrece chauffeur para casa particular o de comercio, para máquinas o camión, con muchos años de práctica; tanto en España como en la Habana; conoce bien la Habana; con buenas referencias de la última casa en que ha estado; informan: F1351. José Diéguez 27281 18 junio

CHAUFFEUR mecánico, cubano, recién llegado de España, se ofrece para casa particular; tiene buenas referencias; teléfono I 1524. 27285 18 junio

CHAUFFEUR desea colocarse en cas de moralidad para manejar o ayudante o para fregador de máquinas. Llamen al Teléfono U-1870. 26977 18 jn.

Varios

DESEA colocarse joven español de 16 años, para limpieza o bodega; tiene quien lo garantice. Corrales, 33, teléfono M-5096. 27511 18 jn

SE ofrece una señorita; sabe coser a mano y a máquina y hace calados de todas clases, para casa particular o taller, informan en Josefina esquina a Avellaneda, Víbora, teléfono I-2940. Llamar a la señorita Alonso. 27523 19 jn.

ESPAÑOL desea colocarse de jardinero y un criado de mano con referencias. Infanta 138 entre 25 y 27. Pregunte por Antonio. 27419 17 jn.

SE desea colocar un jardinero en casa particular, tiene recomendaciones de casas donde ha trabajado, de 30 años de edad. Informes: Egido, número 35. Teléfono A-8832. 27379.—18 Jn.

JARDINERO español des

LA MAS GRANDE ESPAÑA

LOS CASTILLOS GALLEGOS

Hace tiempo que los amantes de las glorias gallegas y, en general, cuantos sienten afición a la arqueología y consideran que es deber primordial de un pueblo cuidar de su patrimonio artístico e histórico, vienen estudiando la manera de conservar siquiera, y de restaurar, donde sea posible, los gloriosos vestigios del esplendoroso pasado de Galicia, de que son testimonio las ruinas ciclópeas de sus monasterios y de sus castillos feudales. El gran arquitecto Antonio Palacios ha trazado un plan de restauración de los principales monumentos históricos gallegos, cuidadosamente meditado y provisto de soluciones prácticas, fácilmente hacederas, pero... sin probabilidad inmediata de solución económica, porque hoy por hoy las Provincias pueden subvenir a ese gasto, el Estado no quiere y casi no puede, y la iniciativa particular ni quiere, ni puede, ni entiende. Solo cuando Galicia recobrase su personalidad administrativa a lo menos, constituyéndose la Región con recursos propios y plena autonomía financiera, el admirable plan de Palacios podía llegar a ser un hecho. Entretando que ese dia feliz adviene, recreémonos en la contemplación de esas joyas históricas con la misma fruición y entusiasmo con que el avaro contempla y acaricia su tesoro.

Dejando para otro dia el estudio, desde luego somero, como tema de artículo periodístico, de los admirables "mosteiros", espléndidos testimonios de la fe de nuestros antepasados y de la sin par munificencia devota de las grandes Casas nobiliarias de Galicia, vamos a concretarnos hoy a esbozar un estudio artístico-histórico de las más famosas fortalezas, de aquellos "nidos de águilas", inaccesibles e inexpugnables, y que, un dia cayeron abatidas y desmoronadas por la furia heroica y vindicativa de los "hermandinos" gallegos.

El más poderoso señor feudal, dueño de mayor número de palacios y fortalezas en Galicia, fué, sin duda alguna la Mitra compostelana. Aquel famoso Arzobispo Don Alonso de Fonseca, contra quien se concertó, para combatirle, toda la nobleza feudal gallega, llegó a poseer ocho castillos que defendían los extensos dominios de la Mitra en tierras que se extendían de los montañas de Arzúa a la península del Grove y desde la Ulla al mar. Su ambición de ensanchar sus dominios fué tanta que pasó toda su vida en lucha con casi todos los señores feudales de Galicia, especialmente con los Condes de Altamira, Andrade, Monterrey y Camiña, hasta que reunidos éstos bajo el mando de Gómez Pérez das Mariñas, Señor de las Mariñas, de Mesía y Moscoso, le atacaron al pie de los muros de Altamira, cuyo castillo tenía sitiado el Arzobispo, y allí le arremetieron con tal bravura que, según Vasco da Ponte, "apretó el Arzobispo a fujir a las partes de Padrón con todos los suyos, y los señores corrieron tras él, y tomaron el pendón, y prendieron al alférez, y robaron toda su tenda". Abatido el orgullo y poder del Arzobispo Fonseca en la batalla de Altamira, ya no osó emprender nuevas aventuras en mucho tiempo.

La hegemonía feudal y la preponderancia en todos los órdenes de la vida social y política de Galicia pasó entonces —a fines del siglo XV— a la Casa de Gómez Pérez das Mariñas, unida por lazos de afinidad con las más ilustres casas gallegas. Por el matrimonio de la hija mayor de Gómez Pérez, María de Haro y Acuña —de los linajes de Lara y López de Haro, Señor de Vizcaya, y de los Pachecos y Girones— con Diego de Andrade, Conde de Andrade, séptimo señor de Puentedeume, Ferrol, Villalba y otras muchas tierras y jurisdicciones, uniéronse los dominios heredados por la Doña Maria con los de su marido Don Diego, el cual se vió dueño de extensísimos territorios, en los que contaba con más de seis mil vasallos y de muchas fortalezas, entre las cuales figuraban las de Puentedeume, Moeche, Noguerosa, Narahío y Villalba, erigidas todas en el siglo XIV por el gran Fernán Pérez de Andrade "O Boo". Ningún caballero de su tiempo en Galicia pudo igualar a Don Diego de Andrade en riqueza y poderío, y del boato y opulencia de su casa puede juzgarse por lo que Vasco da Ponte consigna en su famosa "Relación".

El castillo de Andrade en Puentedeume fué edificado dentro de la misma villa, juntamente con el magnífico palacio que durante más de dos siglos sirvió de morada a sus temidos poseedores. De esta histórica fortaleza solo existe el "donjón" o torre del homenaje, arruinado y cubierto por la yedra. El palacio se halla a continuación de la fortaleza; está en bastante mal estado, y su techumbre próxima a hundirse. Lo más bello que del palacio se conserva es el estupendo escudo de armas, verdadera obra de arte, y en el que se ven esculpidas en primer término las armas de los Castros y Andrades, y despues de las otras familias enlazadas con ellas; rodéalo el collar, del que pende el Toisón, y está orlado con diez y ocho banderas en memoria de las que Don Fernando de Andrade ganó a los franceses en la batalla de Seminara. En su parte superior aparece la corona condal, y sobre ella un ángel con una filacteria en la que se leen estas palabras del Apocalipsis: "Nolite nocere". Donjón y palacio serán pronto víctimas de la piqueta, pues el Ayuntamiento de Puentedeume tiene el proyecto de demolerlos para ensanche de la villa por aquella parte. Es de esperar que se conserve el escudo como una joya heráldica, de la que no querrá desprenderse torpemente la hermosa villa del Eume.

Acometer una descripción de los demás castillos significaría el propósito de escribir un libro o una larga serie de artículos. No me propongo ni una cosa ni otra. Además el libro está escrito y publicado: es el de César Vaamonde Lores, el cultísimo bibliotecario de la Real Academia Gallega, y lleva por título "Gómez Pérez das Mariñas y sus descendientes". Solo, como indicaciones interesantes desde el punto de vista heráldico y artístico, diré que la fortaleza de la Noguerosa, conocida vulgarmente por el "Castillo de Andrade", y edificada sobre una roca ciclópea llamada "do Loboreiro", ocupa la más formidable posición que pudo soñar castellano alguno, desde la que se señorea el más bello y extensísimo panorama que fingir puede el deseo. El castillo de Moeche, se halla admirablemente conservado, sin duda por la solidez con que fué construido y el considerable espesor de sus muros. El castillo de Narahío, en San Saturnino, no está en tan buen estado; y en cuanto al de Villalba, baste decir para comprender el valor arqueológico que encierra, que su torre del homenaje es de planta octogonal, y es ejemplar único en Galicia y de los muy raros que se conservan todavía entre los modelos de arquitectura militar medioeval.

Al entroncar la casa de Andrade con la de Ulloa, se vincularon por el Conde Don Fernando, el precursor del Gran Capitán en las guerras de Italia, bienes en favor de su hija, entre los cuales figuraban las fortalezas de Pambre, Villamayor de Ulloa, Repostería, Villanueva de Monterroso, Sirgal, Caldelas, Narla, Biedma y otras. De todas estas la más interesante es la de Pambre, hermosísimo ejemplar de arquitectura castrense de la Edad Media, y el único que se conserva casi intacto. Está situada a dos leguas de Mellid, y su construcción se debe a Gonzalo Ozores de Ulloa, Conde de Monterrey.

Por el casamiento de Doña Teresa de Andrade, hija de Diego de Andrade y de María de las Mariñas, con Don Rodrigo Ossorio de Moscoso, Conde de Altamira, juntáronse a los bienes heredados por aquélla los extensos estados de su marido, entre los cuales estaban las famosas fortalezas de Altamira, Cira, Vimianzo, Mens, y otras. La de Altamira, que en mis tiempos estudiantiles visitamos Eugenio Mañach y yo, y a cuyas esbeltas torres, entonces erguidas y soberbias aún, dedicó Mañach una bella composición, ha sido completamente arrasada, y vendidos y repartidos sus sillares, que debieran ser sagrados, como las vestiduras del Justo. La de Vimianzo, hoy propiedad del Académico de la Gallega, Marqués de Almeiras, está en perfecto estado de conservación.

La fortaleza de Castroverde fué vendida con la villa del mismo nombre y la tierra de Luaces y otras jurisdicciones situadas en la actual provincia de Lugo, por Don Alonso Niño de Castro, Merino Mayor de Valladolid, a Don Lope Ossorio de Moscoso, Conde de Altamira, en cuyos estados vino a entrar, de esta suerte, aquel hermoso castillo, hoy en estado deplorable, pues solo se conservan de él algunos muros, los arranques de un torreón de defensa y la esbelta torre del homenaje.

No es posible extenderse más, aunque el tema me seduce. Queden para otra ocasión los castillos de Parga, Cillobre, Junqueras, Torés y Mesía, pertenecientes todos ellos a la dilatada familia de aquel insigne gallego, Gómez Pérez das Mariñas, de quien Bartolomé de Argensola, dice en su famosa "Conquista de las Islas Molucas", al hablar de la cesación de Santiago de Vera como Gobernador General de Filipinas: "Sucedióle Gómez Pérez de las Mariñas, Caballero del hábito de Santiago, persona de gran reputación, natural de Betanzos, en el Reino de Galicia". Hombres así son algo más que fantásticos poseedores de "Castles in Spain".

José G. ACUÑA.

VUELAN COMO PLUMAS LOS TECHOS DE LAS CASAS DURANTE UNA TORMENTA

LONDRES, junio 16.—(AP)—El "Daily Mail" ha recibido un mensaje de Kurachi, India Inglesia, asegurando que una gran tormenta ha reducido a un montón de ruinas la población de Dpandhuka, cerca de Ahmadabad, en Bombay. Ni un solo edificio, en un radio de dos kilómetros escapó de la destrucción. Se teme que las víctimas sean muy numerosas. Dos niños fueron lanzados a una distancia de cien yardas. Los techos de las casas volaron como plumas y descarrilaron muchos vagones ferroviarios.

LA PESETA COTIZADA A 16.19 CENTAVOS, TIPO NO OBTENIDO HACE AÑOS

NUEVA YORK, junio 16. (Prensa Aliada).—Refiérase en este mercado la importancia del triunfo de las armas españolas en Marruecos y la terminación de la guerra por la sumisión de Abdel-Krim en la apreciación que vuelve a gozar la peseta española.

En una semana ha subido desde 15.12 centavos por peseta, que se cotizaba el miércoles pasado, a 15.68 el sábado y 16.19 hoy, habiendo llegado la Bolsa a pagarla 16.20 y 16.21 antes del cierre.

Causa satisfacción en el mercado monetario la rapidez con que recobra su valor la divisa española. No hace aun seis semanas tenía que pagar la peseta un premio del 38 al 40 por ciento para comprar su paridad en dólar, y hoy ve reducido al 18 por ciento ese premio. La paridad del dólar con la peseta es 19.3 centavos, y la cotización que hoy ha alcanzado es la más favorable que se conoce desde hace años.

HASTA ENERO DEL AÑO PROXIMO, NO COMENZARA A REGIR EN ESPAÑA LA PLANEADA OBRA ECONOMICA DEFINITIVA

En una nota oficial se expresa que para el año venidero se cambiarán los tributos, facilitándose su cobro; pero aumentándose su cuantía para equilibrar el presupuesto y sanear la moneda

SE CORREGIRA EL DESORDEN ECONOMICO EXISTENTE

Los sindicatos agrícolas y ayuntamientos de casi toda España se dirigen al Gobierno solicitando facilidades para el cultivo del trigo y medidas para evitar la competencia extranjera

MADRID, Junio 16. (A. P.)—Una nota oficial del Gobierno dice que el momento actual económico es transitorio, habiéndose acordado acoplar al semestre próximo los presupuestos actuales, reforzando los ingresos y practicando algunas economías, pero que hasta Enero de 1927 no comenzará la obra económica definitiva.

"Entonces — dice la nota — se cambiarán los tributos, haciéndose más sencilla la perfección, pero aumentándose la cuantía de ésta para poder reforzar los gastos extraordinarios que son precisos para igualar los ingresos y los gastos y continuar el alza de la moneda".

Dice la nota que existe gran desórden en las gentes de mala fe, para evitar lo cual el Gobierno desea la declaración sobre la titulación de la riqueza, medida ésta que se acogerá con entusiasmo por los españoles de rectas intenciones.

Agrega que la organización que se exige al comercio, para llevar su contabilidad redundará en beneficio del propio comercio, pues dotado de una buena administración podrá dar empleo a mayor número de empleados, todo lo cual será convenientísimo para los intereses generales y particularmente para los propietarios de los negocios.

PASAJEROS PARA LA HABANA

SANTANDER, Junio 16. (U. P.)—(Especial para el DIARIO DE LA MARINA).—En este puerto han embarcado en dirección de la Habana en el vapor "Leerdam", como pasajeros de segunda, Joaquín Palos Santos e Ignacio Fernández Suárez.

PETICION DE LOS PRODUCTORES DE CEREALES AL GOBIERNO

MADRID, Junio 16. (A. P.)—Los productores de cereales han enviado a esta capital una comisión, la cual visitó al general Primo de Rivera, haciéndole entrega de las conclusiones suscriptas por los sindicatos agrícolas y ayuntamientos de la mayoría de España, pidiendo el desarrollo de facilidades para el cultivo del trigo, así como medidas que impidan la concurrencia del trigo extranjero al mercado español, excepto en los casos en que la producción nacional no baste para las necesidades del consumo.

El Marqués de Estella prometió atenderlos en lo razonable que encierren las demandas presentadas.

LA RETIRADA DEL BRASIL PERJUDICA A LA LIGA DE LAS NACIONES

MADRID, Junio 16. (A. P.)—El diario "El Sol", comentando la retirada del Brasil de la Sociedad de Naciones, dice: "Desde el punto de vista mundial, la retirada del Brasil es perjudicial para la Liga, aunque ésta se sienta compensada con el ingreso de Alemania, que, por otra parte ya empieza a decir que la ventaja de pertenecer a la Liga disminuye considerablemente con la retirada del Brasil. Es lástima que no se haya entendido mejor en Europa el interés que había en atraerse a los pueblos de Hispano-América. El hecho innegable es que la actitud del Brasil causa a la Liga daño considerable".

SOLIDARIDAD HISPANO-AMERICANA EN GINEBRA

GINEBRA, Junio 16. (A. P.)—Los delegados de Latino-América en Ginebra han protestado contra la afirmación formulada por un diario de esta ciudad que con frecuencia refleja opiniones autorizadas de prominentes personajes de la Liga de que el Brasil se había retirado de ésta para dar lugar a que se desistiera del proyecto de conceder tres puestos temporales del Consejo a la América Latina y se limiten a dos, como hasta ahora.

Los delegados latino-americanos habrán de oponerse a este plan, porque aun sin el concurso de Brasil, América Latina tiene sobrados derechos para disfrutar de una mayor representación en el Consejo de la Liga. Hoy se hizo una marcada demostración de la solidaridad que existe entre España, Portugal y Latino-América, en un banquete a que asistieron los delegados de Cuba, España, Portugal, Brasil, Argentina, Uruguay, Venezuela, Chile, Perú y Colombia.

UN PRINCIPE ITALIANO RECLAMA CONTRA ESPAÑA LOS RESTOS DE HERNAN CORTES

CIUDAD DE MEXICO, Junio 16. (A. P.)—Parece probable una gran controversia sobre la proposición de trasladar a España los restos de Hernán Cortés, el conquistador de México, que de tan poca tranquilidad disfrutó en vida. Inhumados y reinhumados seis veces, y ahora sepultados según se cree en una cripta secreta cerca de esta capital, los mortales despojos del gran capitán español, pueden hacer su séptimo viaje a la tumba en la patria natal.

España, por medio de su Legación acreditada en México, ha pedido al Gobierno del Presidente Calles que le entregue los restos de Hernán Cortés para darles digna sepultura en la tierra que le vió nacer. El Gobierno de México está estudiando la petición, pero el príncipe italiano, Valerio de Pignatelli, descendiente lineal de Hernán Cortés, ha declarado que si los restos del conquistador han de trasladarse de nuevo, sean a Italia y no a España.

El Príncipe de Pignatelli, cuya esposa pereció en Diciembre último en un accidente automovilístico, poco después de su llegada a Italia para tomar posesión del histórico palacio de su glorioso antecesor, cerca de Cuernavaca, asegura conocer el lugar donde yacen los restos de Hernán Cortés, pero dice que no habrá de revelarlo.

SE CREARA CARDENAL AL NUNCIO PAPAL EN MADRID

ROMA, Junio 16. (A. P.)—Anuncia un periódico que, en el Consistorio que se celebrará en Octubre, serán creados cardenales monseñor Federico Tedeschini, Nuncio Papal en Madrid, y monseñor Eugenio Pacelli, Nuncio en Berlín.

Numerosas aportaciones en favor de la nacionalidad española de Colón

Eruditos e investigadores están contribuyendo con sus trabajos a esclarecer este asunto

MADRID junio 15 (Prensa Aliada).—Continúa apasionando los ánimos la discusión acerca de la patria de Colón, que se insiste en asegurar que fué Galicia y no Génova, a pesar del dictamen de la Real Academia de la Historia.

Son muchas las aportaciones que se hacen en este sentido por eruditos y por investigadores, y entre ellos sobresalen estudios que condensan la afirmación de que el descubridor del Nuevo Mundo era español, en los siguientes razonamientos:

1o. Que el apellido Colón existía en España antes y después del descubrimiento de las Américas, y que jamás existió en Italia.

2o. Que Colón llegó a España a su regreso del descubrimiento hablando perfectamente el castellano de aquella época, en el cual se expresó siempre en todos sus escritos y documentos, y que jamás escribió ni habló el italiano, ni aun dirigiéndose por escrito a los que se suponían sus compatriotas, a pesar de estar demostrado por la propia genealogía italiana que residió muchos años en Italia.

3o. Que el propio Cristóbal Colón declara ingenuamente, y sin duda inadvertidamente, que su verdadero idioma es el castellano, cuando al exponer a los Reyes Católicos el objeto de su empresa les dice: "Que en el Catay domina un príncipe llamado el Gran Kan, que en nuestro romance significa Rey de Reyes". Esta declaración es de importancia, por que concuerda con todas las demás pruebas y antecedentes que acreditan que no era italiano.

4o. Que Colón tuvo decidido empeño en que su origen y patria permaneciese oculto e incierto, pues así lo afirmaba su hijo y primer historiador D. Fernando de Colón, que no podía desconocer la afirmación de ser genovés, hecha por su padre en la escritura de Mayorazgo, afirmación en la que, por tanto, no creyó, como no creyeron otros muchos historiadores, siendo lógico que en su afán de ocultar su patria simulase otra, ya por su probable origen judío por línea materna, ya por haber estado complicado su padre y parientes en revueltas revolucionarias, pues en aquella época se puso Galicia al lado de doña Juana la Beltraneja y contra los Reyes Católicos, ya, en fin, por otras causas, que no por desconocidas dejarían de existir con fuerza bastante para mostrar tan tenaz empeño en ocultar su patria.

5o. Que es imposible que ese Cristophorus Colombo que con su padre Domingo aparece figurando en varios documentos como tejedor de lana, mercader y tratante en vinos, especialmente en los de Génova de 1470 y de Saona de 1472, sea el Cristóbal Colón que en esos mismos años tenía forzosamente, o bien que estar navegando o bien en Portugal, donde residió catorce años ante de su llegada a España en 1484; lo contrario sería desmentir las frases del propio almirante, tan de acuerdo con su vida y hechos, "de haber andado veintitrés años en el mar sin salir della tiempo que se haya de contar", así como la de que él y su familia habían sido gentes de mar.

6o. Que entre los múltiples nombres con que bautizó las islas, puertos, cabos y tierras que iba descubriendo jamás se acordó de su fingida patria italiana, y en cambio aplicó por dos veces el nombre de San Salvador de Poyo, inmediato a Pontevedra; el de Porto Santo a la bahía llamada de Miel, en Baracoa (Cuba), que tiene gran parecido con la ensenada pontevedresa de Porto Santo, lugar donde se supone que nació Colón, según tradición comprobada. Dió el nombre de Santiago a un río de la isla Española y a la isla de Jamaica, el de la Española y la gallega a otras dos islas. Los nombres de las cinco cofradías o gremios pontevedreses existentes a la sazón, llamados de Santa Catalina, San Miguel, San Nicolás, San Juan Bautista y la Trinidad, los impuso a otros tantos lugares de tierras descubiertas; el de Margarita y Cabo de San Blas, que coinciden con los nombres de dos capillas muy próximas a Pontevedra; los de Cabo de la Galea y Punta Lanzada, que también corresponden a iguales nombres de la ría de Pontevedra. Está fuera de duda que la nave capitana de Colón, llamada "Santa María", fué conocida con el sobrenombre de "La Gallega", y así se designa en varios documentos de aquella época, habiendo figurado con el mismo nombre de "La Gallega" otra nave en la que hizo su último viaje D. Bartolomé de Colón. Todo esto no puede ser hijo de la casualidad, sino que revela el profundo cariño al país que lo vió nacer y que guardaba oculto en su alma por no poder comunicarlo.

7o. En corroboración de su patria galaica, resulta demostrado que en documentos de su puño y letra intercalaba algunas palabras gallegas, tales como "manada", "inchir", "carrasco", "espeto", oscurada", "pisota", "tomiña", y otras muchas; de modo que, cuando no encontraba palabra adecuada para expresarse en castellano, acudía al gallego, y nunca al italiano.

8o. El propio almirante, con ingeniosa previsión, se anticipó a desmentir rotundamente la genealogía de los Colombos italianos, al consignar en la escritura de institución de mayorazgo la siguiente cláusula: "Haya el dicho mayorazgo y le suceda y herede el pariente más llegado a la persona que heredado lo tenía en cuyo poder proscribió, siendo hombre legítimo, que se llame y se haya siempre llamado de su padre o antecesores llamados de los de Colón. El cual mayorazgo en ninguna manera lo herede mujer ninguna, salvo si aquí ni en otro cabo del mundo no se fallase hombre de mi linaje verdadero que se hubiese llamado él y sus antecesores de Colón." Como dicen, con rigurosa lógica, los escritores La Riega y Otero Sánchez, linaje no hay más que uno, y al añadirle "verdadero" reconoce de modo explícito que conocía otro falso o supuesto, como era el de los Colombos italianos, por haber usado temporalmente este apellido, que tan categórica y rápidamente rechaza para sí y sucesores. Bastaría esta incontrovertible prueba para que la genealogía italiana se derrumbase por su base; pero hay aún otros muchos y poderosos motivos para descartarla y sacar la conclusión de que si no son falsos todos los documentos en que se apoya es falsa la aplicación de ellos al descubridor de las Américas; es decir, que aquellos Colombos nada tienen que ver con los verdaderos Colones españoles, de quienes descienden y dijo descender el auténtico Cristóbal Colón y Fonterosa.

LOS NUCLEOS DE RESISTENCIA RIFEÑA ESTAN AHORA CIRCUNSCRIPTOS A LOS DEL JERIRO, TENIENTE DE ABD-EL-KRIM

Fué entregada a Primo de Rivera la bandera enarbolada en la posición de Tizza, que defendieron los españoles de modo heroico en 1921, la que fué donada para el museo

ASCENSOS EN INGENIEROS POR MERITOS DE GUERRA

Actualmente sólo quedan en rebeldía pequeños grupos de los yebalas y comenzaron las transacciones entre las tribus, que prefieren los pagos en pesetas en vez de francos

TETUAN, Junio 16. (A. P.)—Dice una nota oficial que la pacificación de los territorios continúa bajo favorable aspecto, incluso en la región de Yebala, donde se avecina una época de movimientos militares que tendrán por objeto recoger los frutos de la situación, terminando con los núcleos de resistencia del enemigo, circunscriptos, según parece, a los del famoso Jeriro, lugarteniente de Abd-el-Grim. Levantada en armas toda la comarca de Ajmas nos encontramos con facilidades para ir a Xauen siguiendo el curso del río Lucus.

Los movimientos de liberación llegan hasta Beni-Aros, sabiéndose que en Tazarut, antigua residencia del Raisuli, fueron libertados varios prisioneros indígenas y algunos soldados franceses que pudieron ganar el vecino protectorado amparados por nuestros adictos.

Jumisis ha amenazado a Beni-Azar si consiente que escape Jerico a Telera. Sólo quedan las tribus de Beni-Iseff y Beni-Sicar, en los límites de ambos protectorados, por ponerse en contacto con los jumisis.

LA SITUACION EN MARRUECOS

MELILLA, Junio 16. (U. P.)—Con la ocupación de Bocoya, Beniseef y Beni-bu-frach, se considera dominado todo el Riff aunque no sometido totalmente, pues falta por hacerlo las cábilas Metalza, Beniguerril y Metigna.

Los rebeldes de Beniguimel se resisten a entregar el armamento que poseen a los franceses y han preferido someterse a España, participando al General Castro Girona que están dispuestos a rendir a las fuerzas que envíe más de cincuenta ametralladoras, muchas municiones y cañones.

Esta sumisión, que es muy importante, terminará las disidencias del bloque rebelde en el Riff.

Se ultima la sumisión de los Metigia Mestara, de modo que puede afirmarse que la rebeldía se ha concentrado en Yebala.

Castro Girona se propone traer a Melilla el material de guerra cogido y entregado por los rifeños rebeldes en los días pasados para que España pueda darse cuenta de la importancia del triunfo logrado en Marruecos.

MAS CABILAS QUE SE PRESENTAN

MADRID, Junio 16. (A. P.)—El parte oficial de las operaciones en Marruecos anuncia que en la intervención de Mestaza continúan las presentaciones de indígenas de Metigum y la recogida de armamentos.

Zona occidental: Fuerzas indígenas partidarias del Majzen han ocupado totalmente la línea de Marixa.

Zona oriental: Siguen las sumisiones de rebeldes. Las últimas han sido las de Beni-Guemil y las de Mestara, con cuyas cabilas dentro del Majzén queda todo pacificado hasta Yebala, donde aún subsisten pequeños focos rebeldes.

Han comenzado las transacciones comerciales entre las diversas tribus, que prefieren en las pagos pesetas españolas en lugar de francos-papel. Parece que los moros disfrutan satisfechísimos del estado de pacificación actual.

ASCENSOS EN INGENIEROS POR MERITOS DE GUERRA

MADRID, Junio 16. (U. P.)—En cumplimiento del decreto que suprime la escala cerrada para los ascensos en los cuerpos de Ingenieros, ascienden por mérito de guerra al empleo inmediato los tenientes coroneles de dicha arma Kindelan, con antigüedad de Enero de 1925, y García Carranz con la de Octubre del mismo año y el Capitán Manzaneque también con la de Octubre de 1925.

LA BANDERA DE TIZZA PARA EL MUSEO DE INFANTERIA

MADRID, Junio 10. (U. P.) — El General Suárez Inclán entregó a Primo de Rivera, la bandera enarbolada en la posición de Tizza, que defendieron los españoles tan heroicamente cuando el desastre del año 1921.

La conservaba hasta ahora en su poder la viuda del comandante de dicha posición, y la ha donado con destino al Museo de Infantería.

ESTADO DEL TIEMPO EN ESPAÑA

MADRID, Junio 16. (A. P.)—El Observatorio Meteorológico anuncia tiempo caluroso con chubascos. La temperatura máxima ha sido de 35 grados en Huelva y la mínima de 4 en Burgos. La temperatura en Madrid, de 24 y 13 grados respectivamente.

UNA NIÑA HERIDA EN UN BRAZO DE UN BALAZO

Disparándose un tiro en la cabeza se suicidó un sujeto ayer en una casa de huéspedes

El Dr. Hernández, de guardia en el primer centro de socorro recomendó ayer en las últimas horas de la tarde el cadáver de un individuo al parecer español, que presentaba dos heridas de bala, orificios de entrada y salida, el primero en la región efronto-temporal derecha y el segundo en la superciliar izquierda.

Declaró el asiático Luis León José de Cantón de 51 años, encargado y vecino de la casa de Huéspedes sita en Tte. Rey 91, que el occiso residía desde hace cinco o seis días en dicha casa, en la habitación número 7, habiendo dado como nombre y apellido al entrar en la misma, José García, de España.

Ayer tarde dos individuos estuvieron en el hotel, preguntando por García, y él les dirigió a su habitación a la que llamaron repetidas veces no obteniendo respuesta por lo que se fueron. Intrigado el desinfortunado al que le constaba por haberlo visto entrar, que estaba en la habitación, el silencio de García, se dirigió a la habitación referida, por el balcón y por una ventana miró al interior del cuarto, viendo a García tendido en la cama y al parecer herido, por lo que avisó a un vigilante que pasaba en un tranvía cerca del hotel.

El vigilante del Tránsito 1562, J. Pestana, se constituyó en la habitación referida, viendo tendido y muerto a García y debajo de la cama ocupó un revólver Colt, calibre 38 con seis cápsulas, una de ellas disparada.

No se le ocupó papel ni nota alguna escrita. Solamente se le ocuparon $2 en billetes, veinte centavos y dos monedas de centavos y un anillo de compromiso.

El cadáver fué remitido al Necrocomio.

UNA NIÑA QUE PASEABA CON SU ABUELA POR EL PARQUE MACEO HERIDA DE UN BALAZO EN UN BRAZO

Ayer tarde paseaba por el parque Maceo la señora Mercedes Madera Retuleta, vecina de San Lázaro 104, llevando cogida de la mano derecha a su nietecita Carmen Rodríguez López, de la Habana, de 3 años de edad y vecina de su mismo domicilio. De pronto sintió llorar a la niña viéndole al mismo tiempo el brazo izquierdo lleno de sangre, y a unos menores que jugaban en la arena cerca de dicho lugar que echaban a correr, por lo que llevó la niña al segundo centro de socorro creyendo que le habrían tirado alguna piedra.

En el segundo centro el Dr. Chapotten reconoció a la niña apreciándole dos heridas de bala orificios de entrada y salida uno en la parte anterior y otra en la posterior de la región deltoidea izquierda, de carácter grave.

Supone la Policía que algún menor hiciera disparos con una pistola pequeña y un proyectil alcanzara a la niña en el brazo.

INFRACCION DE LA ADUANA

El Inspector de Descarga número 75, M. Navarro detuvo al marinero del vapor Orizaba Samuel Argonte Heyliger, holandés, de 38 años, al que ocupó al registrarle 30 cajetillas de cigarros americanos que intentaba pasar sin pagar derechos de Aduana. Prestó fianza de $50 quedando en libertad.

ESTAFA

Los Expertos Vaquero y Agüero detuvieron anoche en el parque Central a Oscarello Giovanni Pice, de Italia, de 30 años, vecino de Dragones 1, a petición de Giovanni Giollano de Italia, de 25 años, vecino de 15 y 29. Este acusó al primero de que en Ricla 12 le entregó $14, recibiendo de él un recibo firmado por el Dr. Jesús B. Olambrada, el cual se comprometió a embarcarlo para Canadá buscándole colocación allí. Como Olombrada ha desaparecido, supone el denunciante que Pice estuviera en combinación con él para estafarle. Hoy se dará cuenta del hecho al juzgado de la Sección Primera.

ESTUDIASE EN GINEBRA LA LIMITACION DEL SERVICIO MILITAR OBLIGATORIO

La subcomisión pericial de la Liga de Naciones estudió en la sesión de ayer la posibilidad de que Francia, Italia, España, y otras naciones con grandes ejércitos cooperen al desarme

GINEBRA, Junio 16. (A. P.)—El problema del servicio militar obligatorio y la posibilidad de que Francia, Italia, España y otras naciones que poseen grandes ejércitos contribuyan a la causa del desarme internacional mediante la limitación de la conscripción, fué el principal asunto estudiado en su sesión de hoy por la subcomisión pericial. Francia, que presentó un memorial a la reunión de los peritos, insistió en afirmar que el problema era de carácter puramente político, y que por lo tanto debía ser considerado por la comisión plenaria o por una conferencia al objeto, pero sin declararse abiertamente opuesta a su consideración.

Ha despertado gran interés el hecho que Francia admita al fin la limitación de las reservas de hombres adiestrados en el uso de las armas como una posibilidad teórica. Francia estima que la limitación de esas reservas puede afectar a su número y calidad y a la rapidez con que se empleen, pero señala que la limitación significa, en el caso del servicio militar obligatorio, la prohibición de adiestrar una nación en el uso de las armas a todos sus hombres aptos para ello. "Este — dice el memorandum francés — plantea la cuestión de abolir del todo el servicio militar obligatorio o de llamar a servicio a un limitado número de hombres aptos para el servicio".

El problema ha causado particular interés porque Alemania viene pidiendo que se limiten las reservas de hombres preparados para el ejercicio de las armas, aun cuando esto no se comprenda en la clasificación de armamentos de tiempos de paz. Alemania, cuyo ejército está limitado por el Tratado de Versalles, desea que sus vecinos limiten sus fuerzas al mismo nivel que ella, y hace resaltar la importancia de la reducción de esas reservas, porque comprende de hecho una limitación en los ejércitos de sus vecinos.

FALSO AGREGADO COMERCIAL DE MEJICO, ACUSADO

Una mujer denuncia que tratan de apoderarse de la herencia dejada por su esposo

El agente Luis de Miguel de la judicial, seconstituyó en la Legación de México, sita en Línea y N. denunciándole el señor Ministro de Méjico, señor Juan de Dios Bojorquez, que Alberto Baranda que estuvo empleado como auxiliar de la Legación, sustrajo de un buró un cheque de $112.50 centavos, firmado por él, y contra el Banco de Canadá, haciéndolo efectivo en el Hotel Méjico de José Pineda, sabe además el Ministro referido, que Baranda se ha confeccionado un carnet con su fotografía y el escudo mejicano, haciéndose pasar por agregado Comercial de la Legación, creyendo que piensa utilizar dicho carnet, para estafar a algunos compatriotas.

SE HAN APODERADO DE LA HERENCIA

En la Judicial denunció Josefa Cruz Díaz, vecina de Santiago de las Vegas, que su padre Onofre Cruz dejó a su muerte ocurrida en el manicomio de Mazorra, nueve casas de su propiedad en Santiago de las Vegas, herencia que correspondía a su viuda Ventura Díaz y a ella, hija de ambos. Muerta su madre, élla reclamó la herencia encargando la tramitación del asunto al doctor Optaciano Camacho, abogado y actual juez municipal de Alquizar, y esas casas lejos de administrarlas élla, puesto que son de su propiedad las administran y cubran Carlos P. Martín y José Alvarez, vecinos del pueblo, los cuales cobran las rentas sin entregarle nada sin que el referido letrado, le devoluiera los poderes y documentos que le entregó para que gestionara la declaratoria de herederos.

Se considera perjudicada en 15 mil pesos.

AMENAZAS DE MUERTE

Denunció en la Judicial Ana Luisa Pérez Morales, vecina de 10 de Octubre 309, que su esposo Rafael Montes Pérez la ha amenazado de muerte y temiendo élla cumpla su amenaza se ha mudado a la casa de su hermana María sita en San Nicolás y 10 de Octubre, llevándose consigo su hijo Rafael, de 13 años de edad.

SE QUEDO CON EL DINERO

Denunció a la Judicial Francisco Crespo Morales, vecino de Tenerife 61, que José María Berro, de Salvador 83 se ha apropiado de $200 de un cheque de $300, sobre una casa de comercio de Jiguaní, Oriente que tenía que entregarle.

EL CANCILLER MARX ES PARTIDARIO DE LA COLABORACION MUNDIAL CON EL SOVIET

BERLIN, Junio 16. (UP)— En la primera entrevista que ha concedido a la prensa el actual jefe del gobierno de Alemania, Canciller Marx, puso de manifiesto las razones que tiene el Soviet para reclamar ser admitido en la familia de las naciones con todos sus derechos.

Marx dijo que el tratado de neutralidad recién firmado entre Rusia y Alemania es un modelo en esta clase de documentos internacionales y que en modo alguno va dirigido contra lo convenido por las otras naciones en Locarno.

"Ese tratado no amenaza ni mina los pactos de Locarno. Amplifica la labor pacificadora allí comenzada, y estoy seguro que el balance logrado por Alemania en sus intereses occidentales y orientales por medio de esos tratdos de Locarno y Berlín ha de producir frutos económicos beneficiosos al mundo. El hecho de que todos los partidos políticos de Alemania hayan respaldado el tratado, demuestra que no tiene éste el objeto de poner en peligro la paz del mundo, lo cual tan ardientemente desean los alemanes".

Despues, el canciller alemán se refirió a la actitud de Alemania, a la que consideró ante el mundo como "la fiadora del Soviet con el objeto de restaurarle en la comunidad de los pueblos, no solo políticamente sino económicamente, ya que un país de la potencia de Rusia no puede vivir aislado por completo, sin intercambio alguno con los demás pueblos. Ese aislamiento no es natural y es contrario a los intereses de la humanidad".

Al terminar su entrevista, se refirió Marx a la desconfianza que experimentaban otros Gobiernos respecto al Soviet, a quien suponían dedicado exclusivamente a difundir por todo el mundo las teorías bolsevistas, cosa totalmente incierta, porque aparte de haber pasado ya ese período, los mismos comerciantes alemanes han podido darse cuenta de que las relaciones de negocios con los funcionarios soviets se practican bajo los más estrictos términos de negocios y siempre han cumplido perfectamente sus obligaciones.

A la voz de ataja fueron detenidos por la Policía tres delincuentes que se introdujeron en un tranvía

HABIAN SAQUEADO UNA CASA EN EL REPARTO DE LAWTON

Los vigilantes 904 y 1028, que se encontraban ayer tarde de servicio por el reparto Lawton, fueron sorprendidos cuando un numeroso público corría detrás de tres individuos, a los que les gritaban ¡ataja! por lo que tambien emprendieron la persecución de los malhechores.

Los tres sujetos que huían, al darse cuenta que la policía les seguía, se introdujeron en un tranvía de la línea de "Lawton-Batista", que a la sazón pasaba por junto a ellos.

A pesar de esto, los guardadores del orden, auxiliados de los vecinos, no desistieron de sus ideas, por lo que montados en un automóvil, pudieron darles alcance en los momentos en que el tranvía llegaba a la esquina de 9 y D.

Los acusados, fueron conducidos a la Subestación de Luyanó, no sin antes ocupárseles un bulto conteniendo ropas y algunos objetos.

Manifestaron nombrarse los detenidos Félix Valdés, natural de la Habana, de 18 años, vecino de Corrales 151; Luciano Valdés Garrido, de la Habana, de 20 años, residente en San José 59