SECCION 1ª

EL TIEMPO
LA NOTA DEL OBSERVATORIO
(Véase en la página siete)

DIARIO DE LA MARINA

EDICION DE LA MAÑANA
INFORMACION CABLEGRAFICA MUNDIAL POR NUESTROS HILOS DIRECTOS

SECCION 1ª

AÑO XCIV.—NUM. 163. El periódico más antiguo de Cuba

LA HABANA, DOMINGO 13 DE JUNIO DE 1926.—SAN ANTONIO DE PADUA

Acogido a la franquicia postal 46 PAGINAS.—5 CENTAVOS

CHILE NO SE DESPRENDERA JAMAS DE TACNA Y ARICA, A NO SER EN EL CASO DE QUE EL PLEBISCITO SEA ADVERSO

IMPRESIONES

En un periódico semi-oficial de Chile se vierten conceptos duros para los E. Unidos

OPINION EN WASHINGTON

Coolidge rechazará la apelación chilena, si la formula sobre la imposibilidad del plebiscito

Los periódicos suelen prestarle mucha atención a las huelgas cuando los que abandonan el trabajo son los obreros; esto es, cuando estalla un conflicto entre el proletariado y el capitalismo.

Pero existen análogos movimientos en los que no son los trabajadores los rebeldes, sino todo el pueblo: pobres y ricos, rentistas y jornaleros los que adoptan una actitud de pacífica rebeldía, y no vemos entonces que se hagan comentarios alrededor del acontecimiento.

Villa Clara en estos días está pasando por los más obscuros tiempos de su larga y gloriosa historia. La población ha declarado el boicot contra los suministradores de flúido eléctrico; y esto, que pudiera parecer un salto atrás en el camino de la civilización, es un formidable paso hacia adelante por la solidaridad social que significa.

Parece que los vecinos pidieron rebaja en el precio del **kilowat;** la Compañía contestó que nequaquam, y una noche, a una voz, cada ciudadano encendió su vela y no la volvería a apagar hasta que los suministradores del precioso flúido se convenzan de que si ellos cuentan con la energía eléctrica, los ciudadanos poseen la de sus convicciones.

La cosa, pues, está que arde en un candil. Puede que una población comience a ver las cosas más claras después que se quede a obscuras.

El autor de estas líneas tiene el honor de despedirse de ustedes por este medio.

Se embarca después de haberle proporcionado pasajes a cuarenta y tantos ciudadanos de diferentes sexos, edades, estados, razas y profesiones.

Podría decir, para justificar su viaje, a falta de razones más poderosas, que se va porque aquí no hay nada que hacer.

En efecto, el país no puede estar peor desde el punto de vista económico, que es el único en cuyo mejoramiento no pueden influir los hombres de pluma, y en los otros aspectos no puede estar mejor. Gozamos de un Gobierno-Providencia que ahorra a los ciudadanos el trabajo de actuar y hasta el de discurrir. Todos lo esperan todo del Gobierno. Los partidos políticos, el Congreso, la Prensa, las corporaciones económicas, la Banca, el Comercio, etc., etc., aguardan que de Palacio caiga el maná.

¿Mejorará la situación en estos tres meses próximos? Dificilillo lo vemos. Pero sí puede mejorar, y mucho, la del año entrante.

Comienzo de las obras públicas, reforma prudente y sabia de los aranceles y, sobre todo y por encima de todo, creación de un sistema bancario que haga posible la elasticidad y movilización del crédito. He ahí lo que Cuba necesita urgentemente y lo que, de llevarse a vías de realización, cambiará la faz del país.

El Gobierno mucho puede hacer si todos ponen mano a la obra, antes de que el azúcar suba de precio.

Porque si sube de precio antes de que se emprendan ¡ay! entonces a pecar, hacer penitencia y luego vuelta a empezar.

BEBEN LICORES EMBRIAGANTES CUARENTA MILLONES DE NORTEAMERICANOS

WASHINGTON, junio 12.—(U. P.)—Según el cálculo de las autoridades prohibicionistas federales, existen en los Estados Unidos cuarenta millones de individuos que beben licores embriagantes durante el año. Esa cifra ha sido compilada por funcionarios que conocen muy bien la situación y que rehusan dar sus nombres.

La destilación espirituosa ilegítima ha continuado, aunque alegan los referidos funcionarios que la transformación de alcóholes comerciales en espirituosos ha disminuído en dos millones de galones en relación a los del año anterior.

Los funcionarios no creen que aquella cifra de cuarenta millones significa un aumento en el consumo de alcóhol con relación a los años prohibicionistas, aunque señalan, positivamente, que el ocnsumo de licores es tanto como el que se efectuaba en aquella época.

LA PROHIBICION EN VARSOVIA ES INMORAL

VARSOVIA, junio 12.— (U. P.)—La Asociación de Comerciantes Polacos ha solicitado del Gobierno que deje sin efecto su prohibición de expender bebidas alcohólicas en el país durante los días sábado y domingo de cada semana, como se ha dispuesto recientemente.

La solicitud presenta dicha prohibición como inmoral.

El cardenal Reig, primado de España y otros seis purpurados que asistirán al Congreso Eucarístico que empezará el día 20

NUEVA YORK, junio 12. (A. P.) Los seis cardenales de la Santa Iglesia Católica que llegaron ayer de Europa para asistir al Congreso Eucarístico que se abre en Chicago el 20 del actual, disfrutaron hoy un día de calma relativa, tras la pompa y animación de la llegada.

Por la mañana, los cardenales Reig y Casanova, Dubois, Czernoch y Piffl visitaron al cardenal Hayes, arzobispo de Nueva York, y le presentaron sus respetos. El cardenal Bonzano pasó el día descansando en la residencia de Nicolás F. Brady, en Roslyn, Estado de Nueva Jersey.

Mañana, los cardenales y más de cien prelados que se encuentran en esta ciudad, en vísperas de trasladarse a Chicago, asistirán a los servicios religiosos de la Catedral Metropolitana de San Patricio.

Pero, en medio de la expectación producida por la presencia de esos purpurados, el pueblo de Nueva York se enteró hoy con la mayor sorpresa que desde hace varios días se encuentra en esta ciudad el cardenal Von Faulhaker, arzobispo de Munich, el cual desembarcó sin aviso y se alojó en una modesta casa parroquial de Brooklyn, para escapar de las ovaciones públicas. El cardenal von Faulhaker deseaba, según se dice, permanecer de incógnito hasta la llegada del legado pontificio, cardenal Bonzano.

SANIDAD Y SU CAMPAÑA CONTRA LOS CURANDEROS

En los casos manifiestos como ejercicio ilegal de la profesión se personará el ministerio público

UNA MULTA AL "CESPEDES"

El decano y los profesores de la escuela de Medicina felicitan al nuevo secretario de Sanidad

Como recordarán los lectores, hace unos días, el doctor Francisco Mª Fernández, secretario de Sanidad, se dirigió a su colega el de Justicia, doctor Jesús María Barraqué, pidiéndole que cuando por la Secretaría a su cargo fuese denunciado a los tribunales algún curandero, se personase en la causa un representante del Ministerio Público, con el fin de que la presencia de éste hiciese más presión en los jueces y no resolviesen los casos como lo vienen haciendo, en perjuicio de la sanidad en general.

El doctor Barraqué contestó ayer al doctor Francisco María Fernández, diciéndole que, dada la independencia de que goza el Poder Judicial, era imposible estuviese representado en juicios que se siguiesen contra curanderos, porque aquél lo estimaría mal.

No obstante, dice el doctor Barraqué, cuando la Secretaría de Sanidad denuncie un caso manifiesto de ejercicio ilegal de la profesión, entonces se personará en la causa un fiscal.

MULTADO EL CENTRAL CESPEDES

El doctor Molina, jefe local de Florida, comunicó ayer a la Dirección de Sanidad el haberse celebrado el juicio que en la Corte Correccional se le seguía a los propietarios del Central Céspedes, por arrojar sus mostos al río, perjudicando con ello, grandemente, a los vecinos de los contornos.

Al juicio concurrió numeroso público y la representación de los dueños del central y el propio jefe local de Sanidad.

El juez impuso una multa de cien pesos al administrador del Central Céspedes.

INAUGURACION QUE SE TRANSFIERE

Para hoy, domingo, estaba señalado el acto de inauguración de una sala de medicina general en el Hospital Civil de Camagüey; pero, deseoso su director de que el acto revistiese mayor importancia, aprovechando la visita a la ciudad del general Machado, ha transferido la fecha para el próximo día 20.

El Presidente de la República ha sido invitado especialmente y ha prometido asistir.

LOS PROFESORES DE LA ESCUELA DE MEDICINA FELICITAN AL DOCTOR FERNANDEZ

Ayer, por la mañana, estuvieron en la Secretaría de Sanidad todos los profesores de la Escuela de Medicina, presididos por su decano, el doctor Luis Ortega, con el fin de felicitar al doctor Francisco María Fernández por su exaltación a la cartera sanitaria.

El doctor Ortega pronunció un breve y elocuente discurso en nombre de sus compañeros, haciendo constar la satisfacción que experimentaban por la designación recaída en el doctor Fernández, de quien esperaba el pueblo de Cuba y los profesionales médicos, una obra sanitaria en bien de la salud.

Algo emocionado, el secretario de Sanidad contestó al doctor Ortega, agradeciendo las frases de afecto y de cariño que le había dirigido en nombre de los catedráticos de la Escuela de Medicina, ofreciéndoseles y manifestándole sus deseos de que contasen con él para cuanto tuviese relación con la Secretaría hoy a su mando.

Con aplausos y efectuosos apretones de manos, terminó la visita del profesorado de la Escuela de Medicina al alto jefe sanitario.

REGRESARAN EL 15 LOS CUBANOS QUE FUERON A MEJICO

Los excursionistas se proponen aprovechar estos días para ver todo lo de interés

UNA VISITA AL SR. LA ROSA

El Embajador norteamericano en Méjico y sus altos empleados le han ofrecido sus respetos

CIUDAD MEXICO, junio 12.—(A. P.)—El embajador norteamericano Sheffield y sus altos empleados visitaron hoy a la delegación cubana para presentar sus respetos al vicepresidente de la República de Cuba, Carlos La Rosa, el cual expresó profunda gratitud ante la cortesía de Mr. Sheffield. Este y el señor la Rosa cambiaron frases cordiales, formulando votos por la continuación de las amistosas relaciones entre Cuba y los Estados Unidos.

REGRESARAN EL DIA 15 LOS EXCURSIONISTAS CUBANOS

CIUDAD MEXICO, junio 12.—(U. P.)—El vicepresidente de la República de Cuba, señor la Rosa, y el grupo de excursionistas cubanos que visitan este país hace días, regresarán a Cuba el martes próximo, 15 del actual, según anuncio hecho hoy.

Los visitantes cubanos se proponen pasar los últimos días de permanencia en México, recorriendo los sitios de mayor interés, incluyendo los lugares notables por su valor histórico o por sus bellezas naturales.

Durante sus excursiones recibirán toda clase de atenciones por parte del Gobierno como huéspedes de honor.

CUBA Y MEXICO FORJAN EL VALLADAR DE LOS [illegible] LATINOS DE AMERICA

CIUDAD MEXICO, junio 12.—(S. R.)—En el Colegio Militar de San Jacinto tuvo lugar la ceremonia de la entrega de una bandera cubana que el vicepresidente de Cuba, Carlos de la Rosa, hizo a nombre de la Escuela de Cadetes de la Habana. En el acto de cumplir tan honroso encargo hizo uso de la palabra el capitán González del Real, quien dijo:

—"Quiero sepa el país que los jefes y oficiales del Ejército cubano ven en vosotros y en vuestro presidente el espejo del más acendrado patriotismo. México y Cuba forman el valladar de todos los pueblos latinos de la América; vosotros, como dueños y señores del Golfo que guarda vuestro nombre, y nosotros, como la llave de ese mismo Golfo, estamos unidos por la misma afinidad de ideas, sentimientos y raza".

La bandera fué recibida por el general Miguel Acosta, director del Colegio Militar, quien manifestó sería guardada como la más inapreciable de las reliquias que cristaliza la unión de dos pueblos hermanos.

FUNCION EN HONOR DE LOS CUBANOS EN MEXICO

CIUDAD DE MEXICO, junio 12. —(A. P.)—Los excursionistas cubanos, que preside el vice-presidente de la República, señor Carlos la Rosa, asistieron hoy a la función de gala en su honor ofrecida en uno de los principales teatros, con asistencia de muchos alumnos de las escuelas primarias.

Los más altos funcionarios del Gobierno mexicano así como los diplomáticos extranjeros continúan tributando toda clase de atenciones a los viajeros cubanos, quienes son invitados a numerosos actos públicos y privados.

Los cubanos aprovechan el tiempo que estas atenciones les dejan libres para admirar paisajes, visitar lugares históricos, industrias y los departamentos del Gobierno.

ESTATUA A LA "DIVINA SARAH"

PARIS, junio 12. (S. R.)—En el Palacio Malesherbes ha tenido lugar hoy la inauguración de la estatua erigida a la memoria de la inmortal trágica Sarah Bernhard.

DE NUESTRO CONCURSO DE VIAJES

De acuerdo con lo establecido en la Novena de las Bases Generales de nuestro Concurso para los viajes a España-Francia, el DIARIO DE LA MARINA abonará los premios a la **presentación** de los vales favorecidos en el sorteo que tuvo lugar el día 23 del mes próximo pasado.

Quiere esto decir que el requisito de la presentación en la Administración del periódico del vale, es **absolutamente indispensable** para obtener el premio.

Además, según lo advertido anticipadamente, la autenticidad del vale sólo habrá de ser reconocida cuando **previa la debida identificación,** el nombre del tenedor escrito en el mismo, corresponda exactamente a la matriz que queda archivada.

Como hemos publicado que sólo tendrán derecho al pasaje los que reclamen antes del día 19, pues nuestro convenio con la Compañía Trasatlántica Francesa nos obliga a cancelar en esta fecha los que no se hubieren presentado a recogerlo, queremos recordar de nuevo este particular, a fin de que todo agraciado con uno de nuestros viajes a España o Francia que no se presente a reclamar antes del referido día 19 el obsequio del DIARIO DE LA MARINA, perderá todo derecho al pasaje y sólo se le hará entrega de la dieta de $350 en efectivo.

De las cuatro personas que faltan por reclamar, que de muestren residir fuera del territorio de Cuba y que, por consiguiente, no habían tenido tiempo suficiente para solicitar el premio, dentro del término ya fijado, se les indemnizará con la cantidad que debe abonar el DIARIO a la Compañía Trasatlántica Francesa.

FAVORECIDOS QUE NO HAN RECLAMADO AUN

237.109 Isidro Peñalver.
362.732 Gloria Alvarez
614.794 Ramiro Landín.
646.692 Arsenio Lacoste.

PASAJEROS PARA LA HABANA

NUEVA YORK, junio 11. (U.P.) Entre las personas que han tomado pasaje para la Habana a bordo del vapor "Orizaba", que saldrá mañana, se encuentran el señor Rafael Govín, Presidente de la Empresa periodística "El Mundo", que acompañada de su madre señora May Govín y del señor Alfredo Hodgson, de la empresa referida, regresan a la Habana; los estudiantes cubanos Tomás Díaz, Aurelliano Herrero y Juan Campo; los señores Alfredo Alfonso y Gustavo Alfonso y Alberto Pinera.

COMPLETASE FELIZMENTE LA SEGUNDA ETAPA DEL VUELO PARIS-TOKIO

PARIS, junio 12. (A. P.)—A las tres de la tarde de hoy llegó a Moscú, procedente de Varsovia, el aviador francés capitán Jorge Le-Pelletier O'Oisy, que está haciendo el vuelo París-Tokío. Ha completado así felizmente la segunda etapa de este vuelo, en la cual fracasó por rotura total del aeroplano en el intento anterior.

JUAN ANTONIO PUMARIEGA

Nuestro querido y culto compañero el señor Juan Antonio Pumariega, editorialista de este periódico, ha solicitado y obtenido una licencia de tres meses.

Bien ganado tiene el descanso de que va a disfrutar, porque desde hace años labora en el DIARIO sin más interrupciones que las motivadas por enfermedad.

Desde hoy empezará a hacer uso el señor Pumariega, de la licencia que le ha sido concedida por nuestro Director.

EL EMBAJADOR DE ESPAÑA EN CUBA, GUTIERREZ AGUERA

Lleva cuarenta años ejerciendo la profesión y su hoja de servicios es brillante

TIENE MUCHAS ENCOMIENDAS

Empezó sus servicios el señor Agüera a los diecinueve años de edad, en 1886

La hoja de servicios del señor don Francisco Gutiérrez Agüera, nombrado por el Gobierno de España para inaugurar la Embajada de dicha nación en Cuba, no puede ser más brillante.

Desde que empezó a servir como aspirante a agregado diplomático en el Ministerio de Estado el año 1886, cuando apenas contaba diecinueve de edad, hasta la fecha, lleva más de cuarenta años de constante actuación en la carrera a que pertenece. En la categoría de agregado diplomático pasó del Ministerio a Bruselas y fué destinado en comisión a la embajada extraordinaria que se trasladó a Roma para felicitar a los reyes de Italia Humberto y Margarita, ya difuntos, en sus bodas de plata el año 1893.

En las distintas categorías de Secretario de embajada, sirvió en la de tercera en el Ministerio de Estado, en Constantinopla y en Viena; en la de segunda, en Estocolmo, Copenhague, Viena, Roma y París; en la de primera lase en Petrogrado.

Como ministro residente, desde el año 1910, en Copenhague, en Cristianía (hoy Oslo) y en el Ministerio de Estado, y como ministro plenipotenciario en El Haya, en 1916.

Ascendido a la categoría de embajador en 1917, ostentó la representación diplomática de la nación en la corte del Zar de Rusia. Conservando el puesto, fué destinado a trabajos en el Ministerio en 1918, y en Marzo de 1919 fué enviado a Helsingfors para ejercer allí las funciones de embajador de Rusia, hasta que en Noviembre del mismo año se le nombró en comisión ministro plenipotenciario de primera clase en Varsovia, puesto que desempeñaba al ser destinado a la Habana.

Posee las grandes cruces de Isabel la Católica de España, San Olof de Noruega, Danebrog de Dinamarca, de la Corona de Italia, de Santa Ana de Rusia, de Orange-Nassau de los Países Bajos y de la Corona de la Encina de Luxemburgo. Es oficial de la Legión de Honor de Francia, de la Corona de Hierro de Austria y de San Mauricio y San Lázaro de Italia. Y es además caballero de las órdenes de Cristo de Portugal, de San Estanislao de Rusia, de Leopoldo de Bélgica, de la Estrella Polar y de Gustavo Wassa de Suecia, del Medjidié de Turquía, del Reconocimiento y de la "Belgi-Reconnaissante".

FALSA ALARMA EN LOS PUEBLOS DE BANES Y BARACOA

Lo que se creyó cuadrilla de bandidos quedó reducido a una riña en una casa de juego

RESULTARON TRES HERIDOS

El dueño de la banca, así como varios de los puntos han sido ya detenidos

(Por Telégrafo)

Banes, junio 12.— DIARIO DE LA MARINA, Habana.—Para comprobar los hechos publicados ayer respecto al intento de robo en Banes, término de Caimito del Guayabal, por una cuadrilla de salteadores, me personé en el barrio de Banes con idea de investigar la verdad. Allí encontré al pundonoroso y activo teniente de la Guardia Rural señor Bernardo González Facet, que iba por el mismo motivo.

Resulta de todas las indagaciones que, si bien hubo tiroteo, no fué por la causa propalada, sino que el señor Carmona tenía en un salón contiguo a su casa una sala de juegos prohibidos, de monte y bolita, y de resultas del cual vino la riña a tiros en que intervinieron de diez a doce personas.

Utilizando el mandamiento judicial que el señor juez había entregado al teniente de la Guardia Rural, se ocupó un fichero de marfil y un tapete verde envuelto en un paquete, un bolso conteniendo cien bolas numeradas con el tablero complemento del juego de bolita, varias libretas con anotaciones de bolita, varias listas de agentes y un talonario de rifa numerado desde el número 100 al 10.000, dos barajas españolas de uso, y envuelto en un papel, varios pedazos de baraja de los que se usan para marcar las posturas de juego de monte.

También ocupó la Rural una escopeta de un cañón con tres cartuchos, la que, por ciertas señales demuestra haber sido disparada recientemente.

Según confidencias, se sabe que del tiroteo hay tres heridos a quienes busca la Guardia Rural, encontrándose detenidos en estos momentos los individuos siguientes: Evaristo Carmona Noguera, dueño de la banca de juego; Enrique Veras, Julio Castañeda, Leocadio Rodríguez y Sánchez, José Daniel Agendes Quintana, Arturo Quiñones y Cuesta y Alfredo Leal, como puntos.

Réstame sólo felicitar al teniente de la Guardia Rural D. González Facet, por sus acertadas y activas gestiones que han de llevar al ánimo de los pacíficos vecinos del término la tranquilidad que habían perdido por una mal inexacta noticia, así como al digno cabo Ramón González

(Continúa en la página 25)

GRAN CERTAMEN DE BELLEZA NACIONAL

Como ampliación de las Bases que venimos publicando del Gran Certamen de Belleza Nacional abierto en las páginas del DIARIO DE LA MARINA, deben ser conocidas las siguientes instrucciones.

La edad menor para figurar en el Certamen se ha fijado en la de 16 años.

Las concursantes deben residir en el territorio nacional o ser cubanas si residen en el extranjero.

Una candidata puede retirarse del Concurso en cualquier tiempo porque muestre ese deseo.

No es necesario el requisito de la inscripción, bastando solo enviar los votos al Departamento del Concurso, dirigiendo el sobre en la siguiente forma:

CONCURSO DE BELLEZA DEL DIARIO DE LA MARINA
APARTADO 1010.
HABANA.

Solo se publicarán los retratos que solicite la Dirección del Concurso y estos deben ser, como mínimun, del tamaño de postal.

AMPLIACION DE PREMIOS

En cada escrutinio parcial del último lunes de mes, se ofrecerá un obsequio a la candidata que mayor número de votos tenga alcanzados hasta ese día. Los premios consistirán en prendas, "toilettes", objetos de arte, de música, etc.

Para el primer escrutinio que se celebrará el lunes 28 del actual, a las ocho de la noche, regalaremos a la candidata que mayor número de votos obtenga, una magnífica VICTROLA ORTOFONICA, la última palabra de las máquinas parlantes.

Para los otros escrutinios de fin de mes iremos anunciando los nuevos premios.

(VEANSE LAS BASES EN LA PAGINA DIECINUEVE)

LA EMBAJADA DE BOLIVIA EN EL VALLE DEL YUMURI

Los Bolivianos visitaron todos los lugares pintorescos de Matanzas y las cuevas

SAAVEDRA VISITA A ZAYAS

Durante la visita se habló de distintos asuntos políticos, literarios e internacionales

Ayer se embarcó, rumbo a la ciudad de Matanzas, la Embajada de la República de Bolivia, para conocer los lugares pintorescos de la Atenas de Cuba, como son las Cuevas de Bellamar y el Valle de Yumurí.

En automóviles de la Secretaría de Estado partieron para la bella ciudad yumurina, los distinguidos diplomáticos bolivianos, donde fueron recibidos por el gobernador provincial, doctor Gronlier, y el alcalde de la ciudad, señor González.

Los representantes de la República de Bolivia fueron agasajados y acompañados por las autoridades en sus distintos recorridos por aquella ciudad.

VISITA AL DR. ALFREDO ZAYAS

El día anterior, el vicepresidente de Bolivia, doctor Saavedra, acompañado solamente del doctor Forcade, visitó al doctor Alfredo Zayas y Alfonso, ex presidente de la República, en su morada del Vedado, donde estuvieron charlando un gran rato sobre distintos asuntos políticos, literarios e internacionales.

El doctor Adbon Saavedra siente viva simpatía y admiración por el doctor Zayas, y no había querido perder la oportunidad de estar en Cuba y estrechar la mano del ilustre político y orador.

VISITA DE CORTESIA

El señor Manuel Presas, Secretario particular del Alcalde de la Habana, señor José María de la Cuesta, en nombre de esta autoridad visitó ayer a la Embajada Extraordinaria de Bolivia que se encuentra hospedada en el Hotel Sevilla.

El señor Abdón Saavedra, Embajador Extraordinario; la señorita María Josefa Saavedra, Secretaria de la Embajada; el señor José María Paz Vázquez, Secretario de la Embajada y el señor L. Enrique Reyes Ortiz, Adjunto Civil a la Embajada Extraordinaria de Bolivia, significaron su agradecimiento al Mayor de la Ciudad, ratificando el saludo que por conducto de la prensa habían dirigido a los vecinos de la capital.

ESTA NOCHE SERA LA APERTURA DE LA EXPOSICION MARIBONA

Nuestro compañero Armando Maribona inaugura esta noche, a las nueve, en Prado 44, una interesante exposición de sus cuadros pintados en Francia, España y Bélgica, y entre ellos figura su última obra hecha aquí en Cuba.

No cabe duda que serán numerosas las personas que visitarán la mencionada exposición, ya que Armando Maribona cuenta en la Habana con muchos e incondicionales admiradores.

NUEVO VUELO A LA AMERICA DEL SUR

BUENOS AIRES, junio 12. (U. P.) El aviador francés, Jorge Sariotte se prepara a efectuar un nuevo vuelo sobre la América del Sur, cubriendo una ruta de 8020 kilómetros de distancia.

El aviador saldrá de Tucumán, Argentina, en dirección a La Paz, Bolivia continuando su vuelo hacia Lima, Arica, Antofagasta y Santiago de Chile, de cuya lugar regresará a Buenos Aires volando de esta ciudad hasta Tucuman para completar la ruta.

OCHO DEFUNCIONES DIARIAS OCURREN EN VUELTAS, S. C.

El alcalde asegura la existencia de una grave epidemia, con lo que el jefe local no está conforme

ORDEN DE INVESTIGACION

De confirmarse la denuncia, irá a Vueltas uno de los inspectores de la Secretaría de Sanidad

Con motivo de haberse publicado en un diario de esta capital una crónica de su corresponsal en Vueltas (Santa Clara) asegurando la existencia de una grave epidemia, el doctor Rensoli, director de Sanidad, telegrafió al jefe local del término, doctor Pérez Acosta, preguntándole lo que había de cierto.

Ayer, el doctor Pérez Acosta, en un lacónico telegrama informó a la superioridad que, según noticias a él llegadas, no en el centro de la población sino en algunas de las fincas cercanas había varios atacados de colitis y que para conocer el número de los enfermos hacía investigaciones.

El doctor Rensoli contestó a ese telegrama con otro, ordenándole al jefe local indicado que investigase el mal, así como el origen del mismo.

No obstante el telegrama del doctor Pérez Acosta, el doctor Fernando J. del Pino, director de Beneficencia, recibió ayer una carta particular del alcalde municipal de Vueltas, señor Arturo Herrado, en la que le exponía la existencia en el término de una epidemia grave, a su juicio, ya que diariamente ocurrían siete, ocho y hasta nueve defunciones, ignorándose a ciencia cierta el mal que hacía tantos estragos.

Cree el doctor del Pino, según nos manifestó, que sólo se trata de una epidemia de disentería propia en esta época de verano, motivada por la ingestión de frutos sin madurar, y quizá también al estado de las aguas de consumo.

Con la anterior carta, el director de Beneficencia se entrevistó con el director de Sanidad, doctor Rensoli, tratando ambas autoridades sobre el particular.

Es casi seguro que si el próximo lunes el jefe local de Vueltas, doctor Pérez Acosta, telegrafía confirmando lo expuesto por el alcalde, señor Herrado, la Dirección de Sanidad enviará a aquel término a uno de sus inspectores con el fin de que investigue y dicte las medidas profilácticas con el fin de evitar males mayores.

ANULADA, DENTRO DE DOS AÑOS, LA INMIGRACION CHINA

La reposición del Sr. Escoto de Administrador de la Aduana, estudiada por H. Cartaya

LA CARRETERA CENTRAL

Una vez traducidos al inglés los pliegos de condiciones será publicada la subasta

Ayer, el secretario de Hacienda, doctor Enrique Hernández Cartaya, hablando con los periodistas, les informó que en breve será sacada a subasta la Carretera Central. Solamente se están ultimando los pliegos de condición en el idioma inglés, para los contratistas norteamericanos que deseen concurrir a esa subasta.

La adjudicación se hará parcial, total o por provincias, según sea el costo de la obra, conveniente para el Estado.

Hablando de la inmigración china, el doctor Cartaya estima que, con el reciente decreto presidencial dictado, se ha contenido y solamente están regresando los chinos residentes que habían ido a su tierra. Con las medidas dictadas por ese decreto, existe la creencia que dentro de dos años, y para lo sucesivo, no podrán entrar en el territorio nacional esos inmigrantes.

Otras medidas por el mismo estilo se han de dictar en breve contra las inmigraciones de polacos, jamaiquinos y haitianos.

Hablando sobre el impuesto a la importación de las leches condensadas, el doctor Cartaya está esperando unos informes que ha solicitado de los cónsules cubanos en los países que exportan ese alimento concentrado, para emitir su resolución en cuanto a si deben pagar o no el impuesto señalado en la Ley de Obras Públicas.

Por último, le fué preguntado por los periodistas si había dictado ya alguna resolución en cuanto la disposición del señor Antonio Escoto, mandado a reponer en su cargo de administrador de la aduana de la Habana, por el Tribunal Supremo, manifestando que aún no lo tiene resuelto, pues está estudiándolo.

UNA CAMPAÑA CONTRA LA INMIGRACION EN LOS ESTADOS UNIDOS

Dice el secretario del Trabajo que las trabas deben extenderse a los pueblos libres de ellas

CANTON, Ohio, junio 12. (A. P.) Mr. Davis, Secretario del Trabajo de los Estados Unidos indicó hoy que una de las medidas de cooperación que debe prestarse a los obreros norteamericanos consiste en extender las restricciones inmigratorias a todos los países que actualmente están exentos de ellas, y en abrir los territorios semitropicales del Sur a la producción de muchos artículos que ahora se importan.

Hablando hoy ante la convención de la Hermandad Nacional de Alfareros declaró en su discurso que el hecho de no poner trabas inmigratorias los Estados Unidos al Canadá, a México, a Centro América y a la Américadel Sur, es un error muy grande que tiene el defecto de dejar abierta la puerta trasera después de cerrar la delantera.

"Los frutos de esta equivocada política son patentes—dijo Mr. Davis—. Son frecuentes las evasiones y violaciones de la ley. Los inmigrantes clandestinos, como los contrabandistas de licores espirituosos, forman ya una institución nacional. No sólo ejerce el contrabando quien entra en este país sin derecho a ello, sino que a la vez se dedica al ilícito comercio de alcoholes y narcóticos.

"El único medio de eliminar estos elementos y con ello cerrar esa puerta trasera por donde entra tanto indeseable en los Estados Unidos, está en ampliar nuestras restricciones inmigratorias a todos los países que ahora están libres de ellas."

Finalmente, declaró Mr. Davis que los Estados Unidos importan muchos artículos que en su territorio pueden producirse. Asegura que "el drenaje de los pantanos de la Florida hará posible a Norteamérica sembrar productos semitropicales que ahora tenemos que importar en crecidas cantidades."

AVISO

A LOS SUSCRIPTORES DEL DIARIO

El recibo mensual de suscripción, según las Bases del Concurso de Belleza, es válido por 30 votos y ese recibo puede ser utilizado a favor de cualquiera candidata autorizándolo al respaldo la firma del suscriptor.

Los recibos de las Agencias del interior serán nulos si no ostentan la firma del Agente de la localidad respectiva, además de la firma de nuestro Administrador.

GRAN CONCURSO NACIONAL DE BELLEZA DEL DIARIO DE LA MARINA

Voto á favor de.....
Dirección.....
Ciudad ó pueblo.....
Provincia.....

VALIDO POR UN VOTO

M.E.C.D. 2016

¡Siempre Fresca!

CUANDO EL CALOR APRIETA

hay un considerable desgaste de energías. Se come poco y se digiere mal. Pero usted mantendrá su estómago siempre sano tomando las incomparables aguas de

MONDARIZ

Fuentes de GANDARA Y TRONCOSO

La Secretaría de Sanidad ha declarado, después de analizarlas, que son ABSOLUTAMENTE PURAS. Se reciben cada 15 días

J. CALLE & CO., S. EN C.

OFICIOS 12 Y 14. TELEFONO A-5580.

De venta en bodegas, cafés, boticas y hoteles de toda la Isla.

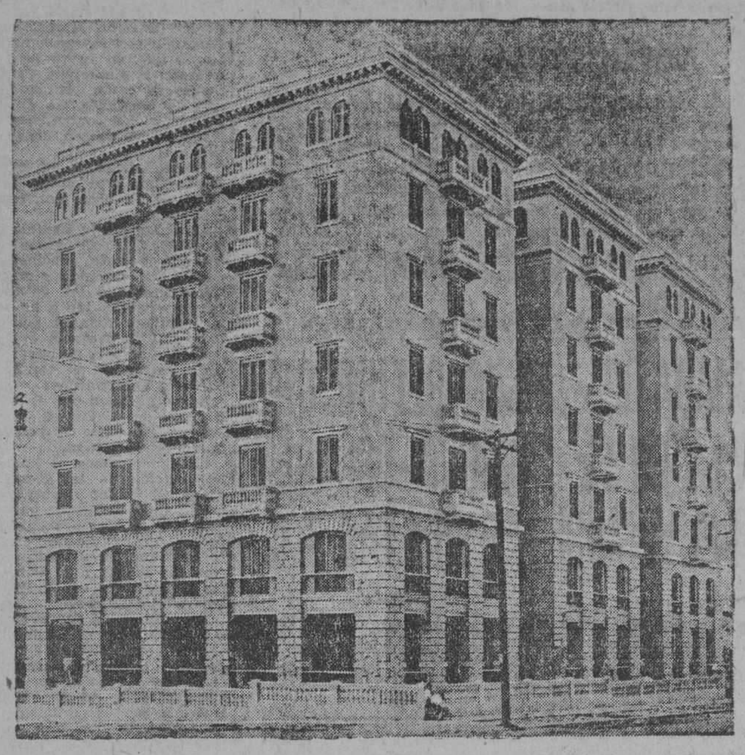

EDIFICIO "CHIBAS"

AVENIDA DE LOS PRESIDENTES, (CALLE G.) ESQUINA A 25-VEDADO

TELEFONO F. 2743.

TODAS LAS COMODIDADES MODERNAS. VENTILACION Y LUZ

Apartamentos para familias, todos con vista a la calle, lujosamente acabados, compuestos de sala, comedor, cocina, repostería y dos o tres dormitorios con su cuarto de baño completo con agua fría y caliente, cuarto de criado con su servicio. Dos elevadores, garage y quemador de basura. Precios muy económicos.

El conserje gustosamente mostrará a usted todo el edificio. Informa también el señor E. Primelles, Teléfono F-1638.

VICHY

Manantiales del ESTADO FRANCÉS

VICHY HOPITAL

Afecciones del Estómago y del Intestino

VICHY CÉLESTINS

LA MEJOR AGUA DE MESA

VICHY GRANDE GRILLE

Enfermedades del Hígado y del Aparato Biliario

1/4 En todos los Cafés VICHY CÉLESTINS VICHY HOPITAL

Aperitivo higiénico - Digestivo ideal.

DE DIA EN DIA

¡SC BORNI!...

Raro será que al lector, si reside por esta parte del planeta que llaman el Nuevo Mundo, como si no tuviera más años que Matusalem, no le hayan dicho alguna vez en su vida:

—Aprenda usted inglés; eso le conviene mucho. Sin el inglés no se puede ir a ninguna parte y mucho menos a los Estados Unidos, donde al que no habla inglés lo parte un rayo, pues es gente que no sabe hacer señas; además el que reside allí ya no habla otro idioma y especialmente si se trata de hacerle el favor a un recién llegado.

Todo eso, sazonado con algunas otras consideraciones, debieron decírselo también a Monsieur Borno, el Presidente de la República de Haití. Pero, afortunadamente para él, el hombre no hizo caso y se mantuvo fiel a su idioma nativo.

Gracias a eso, recibió una calurosa ovación al llegar el otro día a los Estados Unidos en visita oficial. De haber sabido bien el inglés lo hubieran chiflado.

Cuentan, en efecto, los cablegramas relativos a su llegada a bordo del "Ancón", que un grupo de haitianos, indignados contra él por haber aceptado la Presidencia bajo el patronato americano, acudieron al muelle con estandartes alusivos y gritándole ¡So Borno! y otros dicterios. Pero como vociferasen en inglés y llevaran los estandartes con leyendes en el mismo idioma, para que se enterasen también los americanos, sucedió que éstos se enteraron, pero él lo interpretó como una demostración de entusiasmo al estilo yanqui y atravesó los muelles con cara de inefable regocijo y distribuyendo saludos a derecha e izquierda, que no parecía más que se refocilaba de que lo insultaran y lo denostaran en el idioma de Washington.

Si le hubieran disparado los 21 cañonazos de reglamento, su felicidad hubiera sido completa. Pero, según lo explicaron los funcionarios de la Secretaría de Estado que fueron a recibirlo en nombre del Gobierno, hubo una confusión sobre la hora de llegada y de ahí que el cañón de salvas permaneciera mudo. Y una explicación así, bien vale 21 cañonazos...

REVERSO

Todo lo que tuvo de malo, en realidad, el recibimiento de los Estados Unidos al oscuro Presidente, lo tuvo de imponente, afectuoso y brillante, el que se le ha tributado en México a la misión cubana presidida por el Vice Presidente de la República, Don Carlos La Rosa.

A este se le llegaron a tributar honores de Jefe de Estado durante una revista militar.

Pero con ésto, puede que los mexicanos le hayan dado más bien un motivo de melancolía al jefe de la Misión. Así le pasaba a aquel otro Don Carlos español, cada vez que en sus excursiones por acá o por allá, le salía un Gobierno rindiéndole tan altos honores.

¡Halagan tanto esos desfiles de banderas inclinándose graciosamente al pasar frente a uno, que hasta los que están en la misma tribuna con el homenajeado se ponen a pensar en las delicias del Poder!

(Para a lo mejor, como le sucedió cierta vez al que esto escribe, después de recibir el saludo indirecto de la bandera, recibir el saludo directo—y alusivo—de la lavandera).

CONSEJOS DE UNA EXPERTA

"Un detalle que debe cuidar mucho la mujer que trabaja: jamás diga aquel fatal: "hace veinte años"... Si los demás no se han dado por enterados de los años que han pasado por ella ¿para qué ir a decírselo?"

Ciertamente. Mas como a veces no hay más remedio que aludir a sucesos ocurridos veinte años atrás, convendría alguna fórmula. Esta, por ejemplo: "Hace dos, cero años"... ¡Vamos, como se dicen los números del teléfono!

LAS INNOVACIONES EN EL INSTITUTO

Esta es una de las que van a introducirse:

"Los alumnos, después de examinarse, no tendrán que permanecer en el edificio esperando las notas obtenidas, éstas les serán enviadas a sus respectivos domicilios en sobres certificados".

Ahora comenzarán a comprender muchos estudiantes la profunda filosofía que encierra aquella frase, de que tanto han abusado los carteros:

"La mitad de las cartas que se pierden—se deben de perder".

Y todavía les parecerá pequeña esa pérdida de cincuenta por ciento.

Lo cual les llevará como de la mano a dar direcciones, faltas de precisión, así por el estilo: Calle de Cuarteles, entre Obispo y Jesús Peregrino; Concordia, esquina a Vives etc. etc.

SOBRE UNA PENA DE MUERTE

Leemos en un estimado colega:

"El Turquito, no morirá en el garrote vil.—Se recomendará al Jefe de Estado atenúe un poco su condena".

A juzgar por estos titulares informativos, tal parece que se le harán indicaciones al verdugo para que no apriete demasiado el corbatín, cosa de dejar al Turquito medio muerto, pero nada más. Lo cual sería sacrílego, además de estrambótico, ya que sería poner al verdugo de la Habana a la altura de la Providencia, pues sabido es que "Dios aprieta, pero no ahoga".

Por todo lo cual no creemos en la existencia de esa providencia.

(Nos referimos a la que dice el colega que recomienda una pequeña atenuación en una sentencia de muerte).

El general Primo de Rivera felicita al Sr. López Sainz

El inventor de la boya "Cuba" recibió un expresivo besalamano del Presidente del Consejo de Ministros, encomiando sus actividades en Cuba.

El distinguido ingeniero español

Miguel Primo de Rivera

señor Fernando López Sainz, inventor de la boya "Cuba", acaba de recibir un atento besalamano del Presidente del Consejo de Ministro de España, general Primo de Rivera, en el que le felicita por sus interesantes y admirables trabajos.

A continuación insertamos textualmente dicho documento que prueba de una manera clara el conocimiento que tiene el Gobierno español de las actividades en Cuba del señor López Sainz, y del éxito indiscutible que alcanzó en las pruebas por él realizadas en la Habana.

He aquí el contenido del mencionado besalamano:

"El Presidente del Consejo de Ministros B. L. M. al señor Don Fernando López Sainz, y al acusarle recibo de su atenta de 28 del pasado le da las gracias mas expresivas por

López Sainz

el envío de las fotografías, felicitándole por su constancia y por el ejemplo de laborar con su trabajo, que es el beneficio más grande que se puede hacer en favor de nuestra querida Patria.

El Teniente General Marqués de Estella aprovecha esta ocasión para hacer presente a dicho señor el testimonio de su consideración y aprecio.

Madrid, 19 de mayo de 1926.

Al conocer nosotros la felicitación del Marqués de Estella, hemos cambiado algnuas impresiones con el señor López Sainz, quien nos manifestó que se encuentra muy animado por realizar dentro de algunos meses este viaje trasatlántico; también nos dijo que abriga la esperanza, por noticias concretas que ha recibido de España de que dicha expedición cuenta con el apoyo oficial, así como con el de algunas entidades interesadas en esta clase de actividades que tanto influyen en la mayor compenetración en los ideales hispanoamericanos.

MUCHO TIEMPO HAN LLEVADO LOS DUEÑOS DE ESTA IMPORTANTE FABRICA DE TABACOS Y CIGARROS PARA PODER PRESENTAR AL PUBLICO ESTA CLASE DE CIGARROS CON EL FIN DE HACER ALGO QUE ADEMAS DE RESULTAR DELICIOSOS Y EXQUISITOS FUERAN DE UN COSTO INFIMO.

Para probar que es un cigarro mejor que los que se importan del extranjero, que se venden a un precio exorbitante, usted debe comprar hoy mismo un estuche.

SOLO VALE 20 CENTAVOS

PRONOSTICO DEL TIEMPO PARA HOY

CASA BLANCA, Junio 12. DIARIO Habana. Pronóstico Isla: buen tiempo hoy y el domingo excepto turbonadas después de medio día. Terrales y brisas frescas. Estado tiempo sábado 7 a. m. bajas presiones relativas en Caribe occidental y altas en Golfo Méjico, Cuba, Atlántico Norte de Antillas y resto Mar Caribe con vientos de región Este moderados.

Observatorio Nacional.

DR. F. GARCIA AMADOR

Especialista de París, Berlín y Londres

PIEL, SANGRE, SECRETAS

Tratamiento eficaz para curar barros, **manchas, calvicie,** y **herpes.** Extirpación total de **verrugas, lunares, quistes y vellos** por **nieve carbónica y electrolisis.** Curación rápida de enfermedades **secretas** por diatermia. San Miguel, 21, (entre Industria y Amistad). Consultas de 10 a 12 y de 4 a 6. Teléfono A-4561.

E 1331 ind 1 jn

RECURSO DE ALZADA DE LA HAVANA ELECTRIC

CONTRA RESOLUCION DE LA ZONA FISCAL E ORIENTE

El doctor Domingo Méndez Capote, Letrado Consultor de la Havana Electric Right & Power Co., se entrevistó ayer con el Secretario de Hacienda para hacerle entrega del escrito de alzada interpuesto contra resolución de la Zona Fiscal de Oriente de la Habana que ordena a pagar a dicha compañía cerca de medio millón de pesos por concepto de impuestos.

PARA SU NIÑO **LECHE KEL** LA MEJOR

PINO-MARITIMO SAVIA BALSÁMICO-PULMONAR ANTISEPTICO RESPIRATORIO LEGÍTIMO. 85 cts. SARRÁ BUENAS FARMACIAS.

NUCLÉARSITOL ROBIN

(NUCLEATOL METILARSINADO)

ANTITUBERCULOSO PODEROSO RECONSTITUYENTE

Medicación Nucleofosfatada Arsenical

(NUCLEOFOSFATOS de CAL y de SOSA METILARSINADOS)

COMPRIMIDOS

DOSIS: 2 á 3 comprimidos dos veces por día á las dos principales comidas, lo que hace de 0,04 á 0,06 centígramos de metilarsinato sódico por día.

INYECTABLE

DOSIS: 1 á 2 inyecciones según los casos en las 24 horas.

TUBERCULOSIS FIEBRES PALUDOSAS CAQUEXIA DE LOS PAÍSES CÁLIDOS, LINFATISMO ESCRÓFULAS, ETC.

Venta al por Mayor: 13. Rue de Poissy, PARIS

COLUMNAS DEL MAESTRO

FALLECE EL ILUSTRE MAESTRO SR. MIGUEL BERGERY

SE SUSPENDE LA EXPOSICION ESCOLAR MIENTRAS ESTE INSEPULTO SU CADAVER

El Magisterio Nacional está de duelo.

Ha muerto uno de sus más esforzados y abnegados servidores de la Escuela Pública, el señor Miguel Bergery.

El fué modelo de padre, de esposo, de amigo y de maestro.

Cayó rodeado de seres queridos, de alumnos agradecidos y de compañeros afligidos. Para todos tuvo una mirada, un gesto, y para su amada Escuela un recuerdo constante.

"Mis hijos: mi Escuela; he cumplido mi misión."

Fueron estas las últimas palabras del Maestro, ellas por sí revelan la gran nobleza de sus sentimientos; ellas revelan, con elocuencia subyugadora, sus ideales más amados, su única y más adorada ilusión.

Bergery fué un apóstol de la enseñanza, supo llevar al ánimo, al alma de sus alumnos, la luz inextinguible del amor, del saber, indicándoles, con el ejemplo, el cumplimiento de los deberes y cómo el hombre sobreponiéndose a las injusticias y a las ingratitudes, llega a la cima de la vida sin menoscabar los bienes y felicidades de los demás, conquistando el cariño y el respeto de los mejores.

Descansen en paz sus restos, su alma ha sido recogida amorosamente por el Dios de los justos y reposa en la eterna gloria.

TRANSFERIDA LA EXPOSICION ESCOLAR POR LA JUNTA DE EDUCACION

El señor Presidente de la Asociación Nacional de Maestros, dirigió a la Junta de Educación de Regla fervoroso ruego para que se ordenara la suspensión de la Exposición Escolar en dicho distrito, por el fallecimiento del señor Miguel Bergery, en atención a los grandes servicios prestados a la enseñanza y ser éste uno de los organizadores de la Escuela Pública en aquel pueblo.

El Presidente de la Junta, señor Arturo Fernández, el Secretario y el vocal de la misma, señores Guillermo Ceballos y Juan Felíu, previa consulta con sus compañeros, accedieron con la mayor nobleza a la solicitud del señor Alvaro Alfonso, como demostración de afecto al Magisterio y del sentimiento de dolor que les apena ante pérdida tan irreparable.

Dicha Exposición Escolar continuará hoy por la tarde en las Escuelas 1, 3, 5, 7, 9, 11 y mañana lunes en la 2, 4, 6, 8, de 8 a doce de la mañana.

A LOS DIRECTORES Y MAESTROS DE ESCUELA DEL DISTRITO

Uno de los fundadores de la actual Escuela Pública cubana, uno de los más esforzados, más virtuosos y más eficientemente consagrado de nuestros maestros de escuela, Miguel Bergery, acaba de fallecer.

Ocupaba Bergerey, actualmente, la dirección de la Escuela Pública número 67 de este Distrito de la Habana, y cumple a mi deber como presidente de la Junta de Educación de ponerlo en conocimiento de los directores y maestros de esta ciudad para que, cumpliendo con uno de los más penosos deberes concurran a la casa mortuoria, Martí 128, Regla, para asistir al sepelio, que tendrá lugar mañana domingo 13 a las ocho de la mañana.—Leopoldo Massana Pérez, Presidente de la Junta de Educación.

DE LA JUNTA DE EDUCACION

Junio 12 de 1926.—Mayor General Pablo Mendieta Montefú, Jefe de la Policía Nacional.—Ciudad.

Señor:

Debiendo comenzar mañana domingo 13 la exposición escolar en las escuelas públicas de este Distrito y estimando que es necesario que en cada una de las mismas y durante las horas que más abajo se señala esté su servicio de puerta un vigilante de ese Cuerpo de su digno mando, es por lo que le ruego tenga la bondad de dar las órdenes oportunas para que durante esos días estén nuestras escuelas debidamente protegidas.

Días 13, 14, 15, 16 y 17, de 8 a 12:

Escuelas 3, 32, 33, 59, 58, 2, 37, 36, 72, 64, 77, 75, 49, 39, 11, 12, 18, 14, Beneficencia 34, 35, 56, 61, 42, 41, 81, 29, 44, 46, 93, Granja, 5, 10, 57, 70, 40, 87, 85, 31, 9, 95.

De 2 a 6:

Escuelas: 4, 1, 8, 13, 26, Anexa de la Normal, 20, 24, 67, 30, 22, 60, 25, 68, 15, 16, 27, 52, 53, Universidad, 50, 51, 23, "José María Zayas", 65, 6, 7, 97, 78, 28, 82, 62, 54, 74, 79, 17, 84, 83, 47, 73.—55.

Al propio tiempo permítame que le reitere nuevas gracias por la atención que nos viene prestando.

Atentamente.— Leopoldo Massana Pérez, Presidente de la Junta.

Junio 12 de 1926.—Al Mayor General Pablo Mendieta y Montefú, Jefe de la Policía Nacional.—Ciudad.

Señor:

Sirvan las presentes líneas para hacer llegar a usted, entusiasta y digno jefe del benemérito Cuerpo de la Policía Nacional, mi más sincero aplauso y singular felicitación por la cooperación que de manera eficiente y patriótica viene prestando a la causa de la enseñanza, y por la actuación que realiza a diario en relación con los menores de edad escolar que vagan por las calles en horas de clase y destruyendo su alma de cubano para un futuro no lejano.

Le ruego encarecidamente prosiga en esa labor sin tregua, pero con vergüenza, como dijo Agramonte cuando de conquistar la independencia patria se trataba en aquella jornada gloriosa que inició Carlos Manuel de Céspedes en la Demajagua.

Deseo hacer mención especial de las primera y duodécima Estaciones de Policía que no han dejado un solo día de actuar en el serio problema de los menores callejeros, pidiéndole se lo haga así saber.

Con la escuela y por la patria.—Antentamente.— Leopoldo Massana Pérez.

En la mañana de hoy visitaron al General Mendieta, jefe de la Policía Nacional, los señores Leopoldo Massana Pérez, presidente de la Junta de Educación, y el administrador escolar Gabriel García Galán, para comunicarle que la Secretaría de Obras Públicas había autorizado fijar la alocución que el presidente de la Junta dirigía a los padres de los escolares para que concurran a la exposición que se celebrará en las escuelas públicas los días 13, 14, 15, 16 y 17 del corriente.

El General Mendieta significó a los señores Massana y García Galán que prestaría todo su concurso a la obra emprendida en bien de la enseñanza por el actual presidente de la Junta, y que por los miembros de la Policía a sus órdenes serían fijados los cartelones en los lugares más apropiados. También expresó el Jefe de la Policía que era un simpatizador de la Escuela Pública cubana, a la cual estaba prestando todo su apoyo.

Los señores Massana y Galán salieron muy complacidos de la entrevista con el General Mendieta, el cual tuvo frases patrióticas por la labor que está realizando la Junta de Educación.

El Presidente de la Junta de Educación, señor Leopoldo Massana Pérez, está organizando unas conferencias pedagógicas que tendrán lugar en los salones de la Junta, por donde desfilarán las más altas autoridades en esa materia.

Dichas conferencias se efectuarán los domingos por la mañana.

REMATE

Mañana, lunes, a las ocho a. m., se celebrará la subasta de prendas vencidas, procedentes de empeño, en el local de "La Regente", sito en la calle de Zenea (antes Neptuno), esquina a Amistad.

Habana, 13 de Junio de 1926. CAPIN Y GARCIA

Dr. Hernando Segui

GARGANTA, NARIZ Y OIDOS

PRADO 38; DE 12 A 3

DR. PERDOMO

VIAS URINARIAS

Estrechez de la orina, venéreos, hidroceles, sífilis, impotencia.

Jesús María 33, de 1 a 4. Tel. A-1766.

E 1446 5d 10

MARCAS Y PATENTES

RICARDO MORE

(Ingeniero Industrial)

EX-JEFE DE LOS NEGOCIADOS DE MARCAS Y PATENTES

30 AÑOS DE PRACTICA

APARTADO DE CORREOS 796

BARATILLO 7. TELEFONO A-6438

Dr. Gonzalo Pedroso

CIRUJANO DEL HOSPITAL MUNICIPAL DE EMERGENCIA

Especialista en Vías Urinarias y Enfermedades venéreas. Cistoscopia y cateterismo de los uréteres. Cirugía de Vías Urinarias. Consultas de 10 a 12 y de 3 a 5 p. m. en la calle Avenida de la República 254.

E 1355 30 d 1 jn.

Ningún teatro lírico puede proporcionarle mejor música que la reproducida por la *Nueva* Victrola Ortofónica

Modelo *Credenza*

La *Canción del Toreador* de *Carmen*; el *Coro de los Soldados* de *Fausto*; la *Barcarola* de *Los Cuentos de Hoffman*; el *Coro de los Sacerdotes* de *La Flauta Mágica* de Mozart y otras incomparables joyas de las mejores óperas del mundo son reproducidas con toda exquisitez y perfección por la *Nueva* Victrola Ortofónica.

Visite el establecimiento de un comerciante Victor y pida una audición musical de sus discos favoritos. Sólo así podrá apreciar la maravillosa ejecución de este admirable instrumento nuevo.

Comerciantes Victor en todas las poblaciones importantes de la isla

La Nueva Victrola *Ortofónica*

VICTOR TALKING MACHINE CO. CAMDEN, N. J., E. U. de A.

M.E.C.D. 2016

GRAN DESAYUNO - LO MANTENDRA FUERTE

VIGOR
FUERZA
SALUD
ENERGIAS
Frío o Caliente

TODDY

suple al cuerpo de los elementos más necesarios para la formación de los huesos y músculos. Estimula el apetito y ayuda a la digestión de los demás alimentos.

Compre la lata de UNA LIBRA en cualquier establecimiento de víveres o pida un "batido TODDY" en las cantinas. Nada mejor para este calor sofocante. No se deje engañar. No admita imitaciones. Exija TODDY.

Representantes: ***Santiago & Mejia - Habana***

5642 alt. 4d 8

NUEVO ARCHIVO ECONOMICO

GF Allsteel

No. 704

Sólido, de hermosa apariencia y de mayor capacidad que cualquier otro.

Construidos de palastro de acero, con herrajes de bronce y suspensión progresiva en las gavetas.

No tiene tornillos o remaches que se aflojen con el contínuo uso.

Pida una demostración antes de comprar su archivo.

MORGAN & McAVOY COMPANY

Aguiar 84. Habana Tel. A-4102

VIAS URINARIAS

IMPUREZAS DE LA SANGRE
DEBILIDAD NERVIOSA

No sufra estas enfermedades. Cúrese en seguida con los

MEDICAMENTOS SOIVRE

VIAS URINARIAS: Blenorragia, Uretritis, Prostatitis, Orquitis, Gota Militar, etc., del hombre y Vulvitis, Vaginitis, Metritis, Uretritis, Cistitis, Anexitis, Flujos, etc., de la mujer, por crónicas y rebeldes que sean, se curan radicalmente con los CACHETS DEL DR. SOIVRE. Precio de cajita: $1.00 moneda oficial.

IMPUREZAS DE LA SANGRE:— Sífilis, (avariosis). Eczemas, Herpes, Ulceras, varicosas, (llagas de las piernas), Erupciones escrofulosas, Entemas, Acné, Urticaria, etc., enfermedades que tienen por causa humores, vicios o infecciones de la sangre, por crónicas y rebeldes que sean, desaparecen radicalmente con las PILDORAS DEPURATIVAS DEL DR. SOIVRE. Precio del Pomo: $1.00 moneda oficial.

DEBILIDAD NERVIOSA:— Impotencia, (falta de vigor sexual). Poluciones nocturnas, Espermatorrea, (pérdidas seminales). Pérdida de la memoria. Debilidad muscular, etc., por crónicas y rebeldes que sean, se curan gradual y radicalmente con las GRAJEAS POTENCIALES DEL DR. SOIVRE. Precio de Pomo: $1.00 moneda oficial.

DE VENTA EN DROGUERIAS Y BOTICAS.

NOTA: Envíenos 6 centavos en sellos de correo y le remitiremos gratis, Folletos explicativos sobre el origen, desarrollo, tratamiento y curación de dichas enfermedades.

Dirigirse a: REPRESENTACION SOIVRE.

Apartado Postal 2014 Teléfono M-6277. Habana.

2968 alt 14 Mar.

Del Sanatorio Nacional de la Caridad del Cobre

Recibido en el DIARIO DE LA MARINA.

Suma anterior:	$3118.80
Melchor Batista y señora	50
Chicha Medina de Urbizu .	5
Suma total:	$3173.80

Recolectado en la Villa del Cobre para la Obra del Sanatorio:

Zagia Cremati	1.00
Pepilla Ramos.	1.00
Antonio Veloso	10.00
Eduardito Chibas	1.00
Dolores Barnol	2.00
Concepción Planas.	5.00
Eulalia Ramos de Oca	5.00
Anivia Planas	1.00
Julia Serrano	1.00
Dalilan.	1.00
J. P. De Luque.	3.00
B. F. de Castro	50.00
Norberto Barrero	1.00
Mariano Amador Díaz	2.00
Juana Ramírez	1.00
Juasalino	3.00
Polonio García.	3.00
Lino García.	2.00
Pedro García.	2.00
Gregorio García.	1.00
A. D. Alcutado	5.00
Dr. Alvarez Nieto.	1.00
Familia Figueredа.	5.00
Carmen Villegas.	1.00
José Pérez.	1.00
Eugenio Velasco.	1.00
Genaro Acosta.	1.00
José Gil	1.00
Aurelio Oramas	1.00
Fernando Blan	1.00
Federico González.	1.00
Josefa Chauvin.	1.00
Pedro O. López.	2.00
Pedro López Portuondo. . . .	1.00
Ana Urgelle.	1.00
Gabriel Romani Larlé. . . .	1.00
María Borrera.	1.00
Balbina Pérez de Borrero . . .	2.00
José Larda González.	5.00
Augusto Zambrano.	1.00
Clemente Pérez Mata.	1.00
Esperanza Bravo.	1.0
Luduardo José de la Torre . .	5.00
M. Herminia Izquierdo de la Torre.	5.00

La recolecta para la obra del Santuario continúa en todo su apogeo, indispensable, para que se lleve a feliz término, la cooperación de todos.

Pobres y ricos, grandes y chicos, deberán contribuir. Es el Santuario Nacional, es el de la Patrona de Cuba, ¿quién habrá que se niegue a dar lo que esté a su alcance, lo que buenamente pueda, sin perjuicio alguno para la estabilidad de su fortuna, que por ello no habrá de sufrir quebranto alguno?

Su donativo, sea del importe que sea, es indispensable para la continuación de la obra.

Envíeleo hoy mismo al señor José María Herrero, Secretario de la Dirección de este DIARIO.

Renovador de A. Gómez

CURESE de esa cruel enfermedad como se han curado miles de enfermos que a diario nos escriben agradecidos.

TOME

Renovador de A. Gómez. Unico remedio conocido hasta hoy que cura pronta y radicalmente: Asma, Catarros, Grippe e impurezas de la sangre.

DE VENTA EN DROGUERIAS Y FARMACIAS

LA REINA DE LAS NEVERAS TIENE SU MANSIÓN REGIA EN EL PALACIO DE LAS NEVERAS

BOHN SYPHON

ANTONIO RODRIGUEZ

Importador de Efectos Sanitarios en General

Cienfuegos, 18 y 20. Telef. A-2881 Av. de Italia, 63

CRONICA DE TRIBUNALES

PENA DE CADENA PERPETUA INTERESO AYER EN LA AUDIENCIA EL ACUSADOR PARTICULAR PARA EL ASESINO DEL DOCTOR GARCIA MON

El doctor Felipe González Sarraín, que lleva tal representación en este sonado proceso, a nombre de la señora viuda del distinguido galeno muerto, solicitó para "El Americano", además de la anterior alta pena, la de 14 años, 8 meses y 1 día de reclusión por el homicidio del chauffeur Iglesias Rodríguez

El expediente de separación del Juez Municipal de San Juan y Martínez, doctor Gómez de Molina, ante el Tribunal Supremo

El choque de trenes ocurrido entre las Estaciones de Buena Vista y Ceiba.—En este proceso fué absuelto el Jefe de Estación, señor Torra Obar, acusado por imprudencia temeraria.—Recurso de "Habeas Corpus" declarado con lugar.—Penas solicitadas por el Ministerio Fiscal

EN EL SUPREMO

EL EXPEDIENTE DE SEPARACION DEL JUEZ MUNICIPAL DE SAN JUAN Y MARTINEZ

La Sala de Gobierno del Tribunal Supremo ha señalado para el día 15 del corriente mes, la vista del expediente de separación del juez de Primera Instancia e Instrucción de San Juan y Martínez, hoy de Guane, el doctor Aurelio Gómez de Molina.

RECURSOS SIN LUGAR

En sentencia dictada al efecto, la Sala de lo Criminal, del Tribunal Supremo ha declarado sin lugar el recurso de casación interpuesto por el procesado Joaquín Veranes Piedra, jornalero y vecino de Consolación del Norte, contra el fallo de la Audiencia de Pinar del Río, que lo condenó a la pena de tres años, seis meses y veintiún días de presidio correccional, como autor de un delito de robo.

La propia Sala ha declarado sin lugar el recurso de casación establecido por el procesado Manuel González Peña, comerciante y vecino de Cárdenas, contra el fallo de la Audiencia de Matanzas, que lo condenó a la pena de un año, ocho meses y veintiún días de prisión correccional, como autor de un delito de rapto.

SEÑALAMIENTOS EN EL SUPREMO PARA EL LUNES

Sala de lo Criminal

No hay.

Sala de lo Civil

No hay.

EN LA AUDIENCIA

EL PROCESO CONTRA EL JEFE DE ESTACION DE LOS FERROCARRILES UNIDOS EN BUENA VISTA

La Sala Primera de lo Criminal ha absuelto al señor Juan Torre Obar, jefe de la Estación de los Ferrocarriles Unidos en Buena Vista, del delito de imprudencia temeraria de la cual resultaron varios delitos de lesiones graves y daño a la propiedad, que le imputara el Ministerio Público.

Dicho Ministerio solicitó se condenara al señor Torra a tres meses de arresto mayor y a pagar una indemnización a los perjudicados, ascendente a la cantidad de 10.500 pesos.

Se estimaba responsable al señor Torra del choque ocurrido entre dos trenes de la citada empresa la mañana del 25 de mayo del pasado año, entre las estaciones de Buena Vista y Ceiba, a consecuencia de cuyo choque resultaron heridas ocho personas, sufriendo desperfectos de importancia los dos trenes; pero la Sala declara que el señor Torra no fué el culpable, en manera alguna, de la colisión.

PENAS SOLICITADAS POR EL MINISTERIO FISCAL

El fiscal de la Audiencia ha formulado escritos de conclusiones provisionales, interesando estas penas:

Un año, ocho meses y veintiún días de prisión correccional para Juan Rodríguez Lozano, por rapto.

Seis meses de arresto mayor para Pedro Herrera González, por hurto.

Un año, ocho meses y veintiún días de presidio correccional para Pedro Herrera González Díaz (a) "Vasoroni", por hurto.

Diez años y un día de presidio mayor para José Isabel Alfonso Barrios, por robo con violencia en las personas.

Y cuatro meses de arresto mayor y multa de trescientos pesos para Juan Pérez García, por infracción de la Ley de Drogas.

EL ASESINATO DEL DOCTOR RAMON GARCIA MON

Continuó ayer ante la Sala Primera de lo Criminal de la Audiencia, el juicio oral de la causa instruída al procesado Antonio González Sar (a) "El Marelo" o "El Americano", por la muerte del doctor García Mon, vicepresidente del Casino Español y del chauffeur Manuel Iglesias Rodríguez.

Informó el doctor Felipe González Sarraín, letrado de la acusación particular.

Hizo el doctor González Sarraín, un amplio análisis de las pruebas, sosteniendo que se había plenamente justificado que el procesado, que goza de perfecta salud, es autor del doble crimen que se le imputa.

Pidió el doctor González Sarraín se condene a "El Marelo" a la pena [illegible] perpetua por el asesinato del doctor García Mon, y a catorce años, ocho meses y un día de reclusión por el homicidio del chauffeur Iglesias Rodríguez.

El juicio continuará el lunes.

Informará el defensor.

HABEAS-CORPUS CON LUGAR

Se ha dictado resolución declarando con lugar el recurso de Habeas-Corpus establecido por el letrado doctor José Puig y Ventura, a nombre del procesado Marcos Radenso Umano, en causa por falsedad en documento mercantil y alzamiento comercial.

Se le señala una fianza de dos mil pesos para poder gozar de libertad provisional.

ASUNTOS DE LA SALA DE GOBIERNO

La Sala de Gobierno de esta Audiencia, en sesión ordinaria celebrada en el día de ayer, conoció de los siguientes asuntos:

Expediente personal del Presidente del Tribunal Supremo, señor Ambrosio R. Morales, solicitando treinta días de licencia como prórroga a la que viene haciendo uso, por enfermo.

—Expediente del señor Julián Basilio Pérez Gálvez, juez municipal de La Salud, solicitando diez días de licencia para asuntos propios.

—Expediente de la señorita Leopoldina Alvarez, mecanógrafo del Tribunal, solicitando treinta días de licencia, por enfermedad.

—Expediente formado con exhorto de la Audiencia de Camagüey, interesando la práctica de diligencias en el expediente contra resolución de la Caja General de Jubilaciones de Empleados de Ferrocarriles.

—Expediente del procurador Francisco Martínez Valdés, para expedirle certificado de aptitud.

—Expediente del señor Emilio Montaner Pulgarón, solicitando examen como aspirante a procurador.

—Expediente de Gerardo Castelló y García, solicitando examen de procurador, para expedirle certificado de aptitud.

—Expediente con informe del juez de Primera Instancia de Marianao, relativo a escrito presentado por Eulalio F. Casagrán, para resolución.

SEÑALAMIENTOS EN LA AUDIENCIA PARA MAÑANA, LUNES

Sala Primera:

Ah Chong, por disparos. Defensor: doctor Enríquez.

Francisco Cola, por disparos. Defensor: doctor Escasena.

Benigno Muñoz, por falsedad. Defensor: doctor G. Sarraín.

Sala Segunda:

Antonio González, por imprudencia. Defensor: doctor Peña.

Víctor Zubiri, por robo. Defensor: doctor Figueroa.

Elías Rosquet, por estafa. Defensor: doctor Veiga.

Feliciano Vega, por hurto. Defensor: doctor Peña.

Ramón Alberich, por robo. Defensor: doctor Figueroa.

Manuel Fernández, por robo. Defensor: doctor Figueroa.

Benigno Baró, por lesiones. Defensor: doctor Mármol.

Gumersindo Lait, por hurto. Defensor: doctor León.

Manuel Romillo, por estafa. Defensor: doctor Sarraín.

Sala Tercera:

Son To, por infracción de la Ley de Drogas. Defensor: doctor Aedo.

Ramón Rodríguez, por homicidio. Defencor: doctor Portela.

Jorge García, por robo. Defensor: doctor Candia.

Alfredo Rodríguez, por estafa. Defensor: doctor Lombard.

Miguel A. Fernández, por lesiones. Defensor: doctor Barcelo.

SALA DE LO CIVIL

Almendares.— The Lamborn C°, contra Rafael Peña. Incidente. Ponente: doctor M. Escobar. Letrados: A. Escobar y Montalvo. Procuradores: Romay y Pagés.

Audiencia.— Contencioso-administrativo. Adela de Zaldo contra resolución del Ayuntamiento de Santiago de las Vegas. Ponente: doctor Fernández. Letrados: Pardo y Alvarez. Procurador: Roca.

Oeste.— American Optical Company contra Luis Martí. Incidente. Ponente: doctor M. Escobar. Letrados: G. Montes y Galleti.

Centro.— Marcelino García contra Gregorio Zuazo. Menor cuantía. Ponente: doctor Fernández. Letrado: Amaro. Procurador: Pereira.

Almendares.— Ana Arredondo contra Manuel Loret de Mola. Incidente. Ponente: doctor Fernández. Letrados: Corzo y Arellano. Procuradores: Royo y Ferrer.

Este.— Federico Kohly contra Enrique Meneses. Ponente: doctor M. Escobar. Letrado: Zayas. Procurador: O'Reilly.

Oeste.— Banco Mercantil Americano contra la Compañía Central Porvenir. Mayor cuantía. Ponente: doctor Fernández. Letrado: Blanco y Cabello. Procurador: Roca y Puzo.

Oeste.— Mercedes Castellanos contra Benito Ortiz. Incidente. Ponente: M. Escobar Letrados: Portela y Sarabasa. Procuradores: Cardona y Granados.

Este.— Testimonio de lugares. Domingo Isasi contra sucesión de José López. Ponente: doctor M. Escobar. Letrados: A. Escobar y Ovies.

Oeste.—Mayor cuantía. Micaela Iturralde contra Compañía de los Ferrocarriles Unidos. Ponente: doctor Rodríguez Acosta. Letrados: doctores Rosaínz y de la Guardia.

AFECCIONES CUTANEAS

Usada en unión de agentes locales Salvitae se demuestra particularmente eficaz en el tratamiento de las clases más rebeldes de herpes, soriasis, herpes zoster y barros. En realidad da resultados beneficiosos de todas las enfermedades de la piel que sean de origen constitucional.

Alt.

NOTAS DE TAMPA

CONCURSO DE BELLEZA

El Tampa Times, periódico de la tarde, está celebrando un concurso de belleza entre jóvenes de la localidad, y en el que la vencedora llevará la representación de Tampa en el certamen que se llevará a efecto para elegir la joven que representará nuestra ciudad en el concurso anual de bellezas de Atlantic City.

Hasta el día de ayer ninguna señorita de nuestra colonia había enviado su fotografía, para ser publicada en las páginas del popular diario, mas al hojear la edición del sábado, nos encontramos con la agradable sorpresa de admirar en la página principal de la segunda sección, el grabado de la gentil Zenaida Pereira, una de las más encantadoras jóvenes, orgullo de nuestra colonia. Hace años en un concurso similar celebrado por el mismo periódico, y en el que sólo podían tomar parte jóvenes latinas, inscritas por las diversas sociadades, la señorita Pereira fué elegida la más bella de las candidatas presentadas por el Centro Asturiano. Y hace pocos meses, cuando el Club de los Touristas estaba en su apogeo, otra vez Zenaida Pereira mereció los honores de ser proclamada la más bella de las jóvenes que concurrían al simpático club, triunfando sobre señoritas de casi todos los Estados de la Unión.

Con referencia a la simpática joven, que une a su belleza una educación nada común, y tiene una envidiable posición en la corte del circuito, dice el periódico al que nos referimos:

"A pesar de haber nacido en Tampa, la señorita Zenaida Pereira recuerda una belleza de la legendaria España, y sus amigos y admiradores han enviado su retrato al concurso, en la creencia de que su tipo de belleza es el más sugestivo. La señorita Pereira posee un pelo negro rizado e ntirabuzones, y unos preciosos ojos tan negros, como su hermosa cabellera. Ella es una talentosa violinista y toca también la mandolina. Su perfecto sentido del tiempo y del ritmo, la hace una perfecta danzarina, siendo los bailes del salón uno de sus mayores placeres. Zenaida nació en esta ciudad, recibiendo su graduación escolar en el colegio de George Washington, y terminando sus estudios, en la Universidad Mercantil. Su entrenamiento para el mundo comercial, es la causa de que goce ahora de la posición que ocupa, como mecanógrafa, en una de las más atareadas oficinas de nuestra corte.

Zenaida tiene 18 años de edad, cinco pies y tres pulgadas de alto, pesando 125 libras".

Nosotros desearíamos verdaderamente que una joven de nuestra colonia recibiera la mención de la más bella de Tampa, en este certamen en el que no pueden tomar parte ni casadas, ni profesionales.

Al felicitar a los amigos de la encantadora Zenaida Pereira, por haber enviado su fotografía, esperamos con ansiedad que otros se entusiasmen, y sean varias las candidatas de nuestra colonia.

HERIDO

José Ríos, vecino de la calle 18, 2,011, se hirió accidentalmente ayer, cuando la pistola que llevaba en uno de los bolsillos, se le cayó al apearse del tranvía. El teniente de policía que viajaba en el mismo tranvía, lo condujo a la botica más cercana, donde lo curaron, dejándolo luego en libertad.

La herida carece de gravedad.

INNOVACION

La Traducción, periódico de la mañana, que edita nuestro estimado amigo J. A. Gregory, ha implantado una innovación en su leído diario. Cuatro hojas de caricaturas cómicas, serán repartidas entre los muchachos gratuitamente, descontando que a los hogares de los suscriptores se llevarán con el periódico.

El sábado, primer día de la innovación, las oficinas del popular diario que traduce las más importantes noticias de los periódicos americanos, era un verdadera jubileo, tal parecía que los talleres del colega se habían convertido en un colegio público.

Felicitamos sinceramente al editor en jefe, por la feliz iniciativa.

BODA

En la iglesia de Nuestra Señora de la Merced, el domingo 6 unirán sus destinos dos jóvenes estimados en nuestra colonia: son ellos la distinguida señorita Lily Ficarrota, y el correcto joven Alfredo Llosa.

La ceremonia se efectuará a las cuatro de la tarde, estando invitadas las más distinguidas familias de las colonias ítalo-cubana, a la que pertenecen los contrayentes.

Que la felicidad los acompañe, son nuestros deseos.

ILEGALIDAD

El juez Robles ha declarado ilegal la anexión de los territorios vecinos de la ciudad de Tampa, ya que ellos protestan de dicha anexión, pues no reciben ninguno de los beneficios, y en su lugar tienen que pagar las contribuciones.

Sulphur Spring, mañana, después de haber tratado de combatir la ley azul por todos los medios, celebrará sus antiguos bailes, pues ha dejado también de pertenecer a la ciudad que ha vuelto a sus antiguos límites, perdiendo una población de 30,000 habitantes.

Paco Sousa.

EL BILLETE PREMIADO EN CIEN MIL PESOS

EL DR. CARTAYA RESOLVERA SI PROCEDE EL PAGO

Ayer se entrevistaron con el doctor Hernández Cartaya los señores Manuel Castellanos, Representante a la Cámara y el señor Alfredo Herrera y López, dueño del billete de la Lotería Nacional Nº 659, que salió premiado en $100,000 en el sorteo celebrado el día 9 de Febrero del corriente año.

Como saben nuestros lectores, dicho título de la renta le fué hurtado al señor Herrera, quien denunció el caso y ha sido defendido en el juicio correspondiente por su abogado el Dr. Manuel Castellanos; el Juzgado de Instrucción dictó ya su fallo reconociendo al señor Herrera su derecho para el cobro del referido billete hurtado.

Con tal motivo la entrevista de ayer estuvo relacionada con la referida resolución judicial, esperando solamente el doctor Cartaya que le presente en la próxima semana la documentación certificada necesaria para resolver si procede o nó que el Estado abone nuevamente el billete número 659.

Exquisitas Sardinas a la Cazuela

ANTONIO ALONSO, Hijos.-Vigo, España

Al Caer de la Tarde

(Narraciones y Novelas Cortas)

por

CLARA MOREDA

De venta en las librerías

Depósito: Habana 194, 2o piso Teléfono M-6480

Distribución de premios del Colegio de La Salle, del Vedado

Hoy a las 3 p. m., en los salones del Muy Ilustre Centro Gallego, tendrá lugar la Solemne Distribución de Premios del Colegio de "La Salle" del Vedado, bajo la presidencia del Honorable señor Secretario de Hacienda doctor Enrique Hernández Cartaya.

Se ajustará al siguiente,

PROGRAMA:

1.—Himno Nacional (por la Banda de Música).

SALUDO DEL COLEGIO.

2.—Obertura "Le Caid": A. Thomas.

PROCLAMACION DE LOS PREMIOS ESPECIALES

3.—Capricho "Pas des écharpes" C. Chaminade.

PREMIOS A LAS CLASES PREPARATORIAS

4.—Marcha indiana: J. Sellenick.

PREMIOS A LAS CLASES DE BACHILLERATO Y COMERCIO

5.—Himno Nacional Francés "La Marseillaise" (por la Banda de Música).

Amenizará el acto la Banda del Estado Mayor del Ejército dirigida por su pundonoroso Jefe Capitán señor Molina Torres. Tocará las piezas señaladas con los números 1, 2, 3, 4 y 5.

ANALISIS DE ORINA

Completo $4.00. Parcial $2.00. Se practican Análisis Químicos. Laboratorio Analítico del Dr. EMILIANO DELGADO SALUD, 60, bajos Teléfono A-8622

CARCEL Y VIVAC

ENTRADAS

Mariano Gándara Leal, amenazas; Ruperto Renes, escándalo y faltas a la policía; Ana Diana Robregat, ofensas a la moral; Francisco Arozarena, riña; Eduardo Armenteros, infracción; Arturo Alvarez, escándalo; Celia Blanco, ofensas a la moral; Cristóbal Benítez, embriaguez; Salvador Beltrán, escándalo; Gerardo Corvo, vejación; José Carrillo, hurto; José Chong, portación arma prohibida; Julio Chong, idem; José Cuervo, riña; Francisco Curidor, defraudación a la aduana; Armando Ché, juego prohibido; José Cabré, hurto; Eduardo Carrillo, maltrato de obra; Tomás Díaz, ofensas a la moral; Juan Díaz, idem; Mamerto Díaz, vejación; Manuel Díaz Fernández, lesiones y escándalo.

SALIDAS

William Mac Donnell, embriaguez y escándalo; Ruperto Llés Gangrone, vejación; Tomás Alvarez, infracción; José Alvarez, riña; Fitoza Angelio, estafa; Joaquín Bernal, riña; Liftirl Bakirn, estafa; Ramón Dreke, hurto; Matías Spínola, riña; George Estaico, estafa; Petra Ruano, ofensas a la moral.

DESTRUYA EL REUMA

Aunque lo crea imposible, le será fácil destruir su reuma, sin esfuerzo, si se pone en tratamiento tomando el Antirreumático del Dr. Russell Hurst, de Filadelfia. Miles de reumáticos han dejado de serlo. Ellos son el mejor testimonio de la efectividad de ese preparado. Si tiene e ataque, tómelo, si le amenaza, tómelo también.

Dr B. Russell Hurst

Al comprarlo, fíjese en la etiqueta, ha de tener esta firma Es su garantía.

Madame Labrousse de Viaje

Nunca Madame Labrousse hace anuncio, pero este es para avisar a sus numerosa, elegante y distinguida clientela que ha puesto sus ricos y chics modelos de Vestidos y Sombreros en liquidación, y desea que sus buenos clientes aprovechen esta oportunidad de adquirir vestidos y sombreros más baratos que en París.

Dicha liquidación será al contado y empezará la venta el lunes próximo.

¡A PRADO 36, DONDE ESTAN LOS MODELOS EN EXPOSICION!

5836 3d 13

No le preocupe el Porvenir de su Hijo

MANDELO A LA ESCUELA AZUCARERA

Fundada en 1907 por los Dres. Cuadrado y Simpson.

Director Dr. José Agustín Simpson.

El primero de Junio próximo quedará abierta la matrícula del décimo noveno curso académico hasta el 30 del mismo mes.

La enseñanza no es gratis; pero se enseña con esmero la química y la fabricación del azúcar.

Los títulos no son del Estado, pero son los que solicitan los hacendados e industriales por la eficiencia de sus graduados.

EL CURSO COMIENZA EL PRIMERO DE JULIO

Informes: Calle 11 Nº 45.—Apartado 1051.—Telf.: F-1128.

El frescor de la brisa

EN los días de calor sofocante no hay nada que mitigue tanto los rigores de la temperatura como una brisa fresca y acariciante. Esta brisa es fácil de procurar. Basta solamente dar vuelta al interruptor de un Ventilador Eléctrico Westinghouse.

Los Ventiladores Eléctricos Westinghouse son de marcha silenciosa y económicos en su funcionamiento, como no puede menos de esperarse del motor eléctrico Westinghouse que acciona el aparato.

Nada como el frescor de la brisa en un día de calor—nada tampoco que pueda competir con el Ventilador Eléctrico Westinghouse.

Distribuidores:
CUBA ELECTRICAL SUPPLY CO.
Obrapía y P. Lacoste.—Habana.

Westinghouse

F.C.D. 2016

CM-4

Donde hay niñitos, se necesita leche, donde hay mujeres, se necesita CARDUI, para evitarles sufrimientos.

CARDUI

El Tónico de la Mujer

Solicitenos el folleto: "Tratamiento Casero".
U. S. A. CORPORATION, Chattanooga, Tenn., E. U. A.

Haga esta prueba

Pellisque fuertemente su carne entre el pulgar y el índice. Al soltar, aparecerá un punto blanco. *A menos que la sangre vuelva inmediatamente, dando a este punto su color natural, está Ud. anémico*—necesita vigorizar su sangre.

Noches de Insomnio y de Inquietud

NOCHES de desvelo y de desasosiego que se deben a la excitación nerviosa y a la flacidez muscular causadas por el raquitismo, la anemia y la debilidad general del sistema. La sangre es el alimento del cuerpo—impulsada por la acción del corazón, penetra hasta el último rincón para dar vida, fuerza y vigor a los nervios y músculos cansados. Pero si la sangre es débil, pobre, gastada—si le faltan los elementos que dan vida—los nervios y músculos van poco a poco agotándose y consumiéndose y como resultado inmediato viene esa condición de nerviosidad y debilidad.

Alimente su sangre! Esas noches de inquietud y de desasosiego son señales de peligro que deben atenderse prontamente. El uso de más de treinta y cuatro años ha probado que el Gude's Pepto-Mangan es un tónico para la sangre verdaderamente maravilloso. Miles de facultativos de todas partes del mundo lo recetan con fe. Su sangre débil y sedienta asimilará con rapidez el hierro y el manganeso que van combinados en el Pepto-Mangan y los resultados, en forma de salud y de fuerza, no se harán esperar.

Las mejores boticas y droguerías venden el Gude's Pepto-Mangan. Miles y miles de personas lo están usando con provecho. Cómprelo Ud. hoy mismo y téngalo siempre en casa.

Gude's Pepto-Mangan

Tónico y Fortificador para la Sangre

LIBRESE De La Picazón

Ofrecemos al público, como vía de ensayo, un frasco especial de LAVOL, el mejor medicamento para las enfermedades de la piel. Si no sintiera alivio al momento, si la picazón no desapareciese DESDE EL PRIMER INSTANTE de haberse aplicado este refrescante fluído, sírvase traernos el frasco y gustosamente le devolveremos su dinero. Hacemos esta oferta porque hemos visto y SABEMOS que se han curado centenares de casos con el producto LAVOL. ¿No es esto bastante estimulante para usted?

DRES. SARRÁ, JOHNSON, TAQUECHEL, MURILLO

CONCIERTO

En el Malecón, por la Banda de Música del Estado Mayor General del Ejército, el domingo, 13, (hoy). De 8 a 10 p. m.

Trasmitido por la Estación de Radio P. W. X.

1.—Paso doble "Rubores". P. Marquina.
2.—Overtura de la ópera "Mignon". A. Thomas.
3.—Final del acto 2do. de la ópera "Madame Butterfly". G. Puccini.
4.—"Danza Macabra". Saint Saens.
5.—"Serenata Arabe". Tárraga.
6.—Selección de la opereta "Eva". F. Lehar.
7.—Danzón "Cabo de Guardia". (1ra. audición). A. Romeu.
8.—"Himno Nacional Cubano". P. Figueredo.

José Molina Torres, M. M.
Capitán Músico, Jefe y Director de la Banda.

LA MONJITA

VINO AÑEJO
ESTERILIZADO
Especial
Para Enfermos
Pureza Garantida

Unicos receptores:

JUAN MENDEZ Y Ca.
S. en C.
MARTA ABREU (ALVARGURA) 5
HABANA

Burla Burlando

MAYORIAS Y MINORIAS

No hay que darle vueltas, por más que lo procuro no acabo de convencerme de la eficacia de la tan recomendada y aplaudida "ley de las mayorías" para el buen orden y gobierno del mundo. Y no es porque me sienta con humos de dictador, ni de oligarca, ni de líder de ningún rebaño, ni porque ninguna añoranza feudal me impida comprender las bienandanzas que dicen que nos ha traído la mencionada ley.

Digo lo que digo porque vengo observando desde hace ya muchos años que la aplicación de esa "ley", sabia y santa y justa, como la llaman los que aspiran a manejar las muchedumbres a su gusto, no corresponde a las bienaventuranzas que con esa ley se nos habían prometido. Y la cosa tiene varias causas, entre ellas el error de creer que en las "masas" es donde reside el instinto infalible del buen gobierno.

Ya un antiguo poeta había caído en la cuenta de esta verdad cuando dijo:

"Los tontos que cría Dios:
nacen al minuto ochenta,
y mueren al año dos;
conque ajuste usted la cuenta."

Forman, por consiguiente, los tontos la "inmensa mayoría" de la humanidad. Luego al establecer una ley el gobierno de la mayoría establece el gobierno de los necios.

Esta ya no es tan sólo una consecuencia política sinó también el cumplimiento de otra ley de la naturaleza, según la cual, en este mundo cada cosa engendra su semejante, y los pueblos no habían de substraerse a esa ley.

Así, pues, un pueblo con mayoría de borrachos elegirá para gobernarse al borracho mayor; el pueblo de ladrones pondrá al frente de su gobierno al ladrón más famoso; el de bravucones alzará sobre el pavés al bravucón más intrépido; el de jugadores aclamará al tahur más hábil; el pueblo corrompido pondrá sobre su cabeza al ciudadano más disoluto, etc., etc. No hay para qué negar que un pueblo honrado, prudente y justiciero escojerá para gobernante al que más se distinga por tales virtudes; pero este caso se dá tan rara vez que no merece la pena de ser tenido en cuenta. Ya hemos indicado y probado que los prudentes y los discretos y los justos no forman mayoría en ninguna parte.

Los inconvenientes de erigir a las mayorías en árbitros inapelables no solamente se notan desde el punto de vista política sinó desde todos los puntos de vista que ofrece el panorama de la vida social. Mayorías son las que aplauden al orador más vocinglero; mayorías las que aclaman al pícaro afortunado; mayorías las que simpatizan con el facineroso; mayorías las que tiran del carro de los déspotas; mayorías las que siguen al impostor y abandonan al que les dice la verdad; mayorías las que silban en el teatro al actor de mérito y ovacionan al histrón detestable; mayorías las que leen al autor más indecente y depravado; mayorías las que favorecen lo peor en todos los órdenes de la vida...

Pero hay otras razones que me impulsan a no creer en la tan encumbrada ley de las mayorías. Lo que realmente sucede hoy en todos los pueblos es que las "inmensas mayorías" están sometidas al yugo de minorías más o menos audaces, como el rebaño innumerable al palo o al cencerro del rabadán. Tres ejemplos escojeremos entre mil para confirmar lo dicho.

En Rusia, un millón de bolcheviques militantes tiene sometido por grado o por fuerza, contra su voluntad, a los ciento veinte millones de rusos restantes. En Méjico, tres o cuatro mil "ateos", o cosa así, están dominando a los diez y seis millones de creyentes que forman la nación. En los mismos Estados Unidos donde dicen que siempre imperan la libertad y la ley y el respecto a las mayorías, estamos viendo que unos dos o trescientos mil ciudadanos "secos" han obligado a cien millones de compatriotas a no catar el vino, ni siquiera a olerlo.

En ninguno de estos casos aparece por ninguna parte el poder, la sabiduría y la dignidad de la sublime y santa ley de las mayorías.

Pues ande usted, que si aplicamos el lente a ciertas minucias interiores de los pueblos no vemos que las mayorías ofrezcen mayores lucimientos.

Una camarilla política de cincuenta compadres se erige tranquilamente en dominadora de una ciudad de cien mil vecinos, o sea de una mayoría de noventa y nueve mil novecientos cincuenta; una cuadrilla de cinco mil bandoleros, llamada ejército, somete, maltrata, despoja y atropella a una nación de quince o veinte millones de habitantes. Además de esto cada nación abriga en su seno maternal infinidad de asociaciones chicas, pero con poder bastante para imponer cuando se les antoja su voluntad o su capricho.

Basta que un buen día a una "hermandad" de mil o dos mil ciudadanos que tiene acaparado un servicio público se le ocurra declararse en huelga, para que la cuasi totalidad de la nación se encuentre en un brete. Si el gremio huelguista es de ferroviarios, el resto de la nación se queda en un pié como las grullas; si el gremio es sastres, la nación se queda desnuda; si es de panaderos, la mayoría se queda hambrienta; si es de electricistas, nos quedamos todos a buenas noches. Y aquí tenemos a nuestra augusta y soberana mayoría reducida a andar a pié, hambrienta, desnuda y en tinieblas, porque así lo han dispuesto los dos mil ciudadanos consabidos.

Hay casos en que una mayoría puede hacerse la ilusión, y que, en efecto, se la hace, de que ella es la que gobierna. Esto sucede cuando acude a los comicios a elegir con "su" gobierno, "sus" legisladores, "su" parlamento; pero hay que ver el tiempo que le dura esta ilusión. Al día siguiente se encuentra bajo el absoluto dominio de sus propios elegidos, y obligada a seguir la marcha que estos le indiquen con algún contundente e irresistible ordeno y mando.

A mí, en fin, se me asemejan las mayorías, —dicho sea sin ánimo de ofender a ninguna— al elefante domado y conducido por el carnac más o menos raquítico, o a la vaca mansa y paciente acosada por los insectos y parásitos... Si la vaca es lechera el parecido será mayor. Pudiera aquel vigoroso paquidermo arrojar de sí en un instante al atrevido carnac que la pincha, le golpea y le fatiga de mil modos; y pudiera la vaca, despachurrar en un momento a los cien mil parásitos que la acosan y martirizan... Sin embargo, uno espera en vano que estos enormes y fuertes animales hagan un día sentir su enojo y su poder contra sus crueles parásitos y raquíticos domadores.

Quedamos, pues, o al menos quedo yo, en que la "sacrosanta y venerable" ley de las mayorías es una filfa seductora inventada y sostenida por los cucos que de ella esperaban vivir, y que, en efecto, de ella viven. Y en que habrá que romper el tan resobado disco de la "soberanía del pueblo" si no queremos los "tontos" de la mayoría acreditarnos definitivamente de tales, manteniendo el prestigio de una leyenda que nos ponga perpétuamente en ridículo. esotens"6oe hrdlucmfyp vbgkqbmm

M. ALVAREZ MARRON

Intercambio comercial entre Suecia y Cuba

La Asociación General para la Exportación de Suecia se ha dirigido a la Asociación de Comerciantes de la Habana, solicitando un intercambio de informaciones entre ambas entidades, inspirado en el propósito de promover y desarrollar las relaciones entre ambos países.

La Asociación de Comerciantes de la Habana está estudiando esta proposición para determinar la forma más rápida y práctica en que la misma podría llevarse a efecto; teniendo en cuenta, desde luego, las bases que ya sugiere la propia Asociación General para la Exportación de Suecia.

Las corporaciones económicas cubanas deben sentirse satisfechas del vivo interés que se ha despertado en el extranjero hacia el mercado cubano; de cuyo interés son consecuencia natural los convenios de reciprocidad de servicios que ya ha firmado la Asociación de Comerciantes de la Habana, con las organizaciones comerciales e industriales más importantes del mundo.

VERMIFUGO DE B. A. FAHNESTOCK

Dará en seguida alivio en todo caso que el mal sea causado por lombrices

ABSOLUTAMENTE INOFENSIVO para NIÑOS Y ADULTOS

Recomendado por los Médicos
De venta desde 1827
B. A. FAHNESTOCK CO.
Pittsburgh, Pa., E. U. de A.

¡Quemaduras!

Unguentine ¡en seguida!

Unguentine obra sobre las quemaduras como agua al fuego. Aplicado al instante da inmediato consuelo, evita la inflamación y cicatriza la herida, impidiendo los agudísimos dolores que las quemaduras causan y la posibilidad de infección. Unguentine es una fórmula científica en uso en muchos hospitales de Inglaterra, Estados Unidos y otros países, donde ha sido experimentada por médicos y cirujanos. Se ha hecho famosa también para la curación de cortaduras, heridas y demás lesiones de la piel; para eczema y erupciones cutáneas; para llagas, úlceras, etc. En forma casi mágica detiene toda inflamación y en poco tiempo restaura la parte afectada a su estado normal.

Para poder atender con la debida prontitud a toda clase de accidentes que ocurren en casa, en los talleres, fábricas, tiendas, etc., tengan siempre a mano un tubo de Unguentine. Véndese en las buenas boticas. Recuerde bien y

Aplíquese Unguentine —¡en seguida!

THE NORWICH PHARMACAL CO., Norwich, N.Y., E.U.A.

HOTEL ASTOR

El Rascacielos de la Habana
con el
RESTAURANT MAS FRESCO DE LA CIUDAD POR SU ALTURA

Almuerzo: $1.25. - Comida: $1.50

200 Habitaciones
Todas con sus Servicios Sanitarios y Agua fría filtrada
Habitaciones por meses $40.00

Teléfonos M-9941-42-43

San Miguel y Amistad

PRECIOS DE LIQUIDACION

Especialidad en juegos de cuarto, comedor, sala y recibidor, en todos estilos y colores. De última moda, lámparas, camas, neveras y relojes todo a precios extraordinariamente bajos.

No compre sus muebles sin antes visitar esta casa.

MUEBLERIA "LA IDEAL"

Angeles 16. Teléfono A-5004

Alejandro Fernández. —Habana

RUBINAT LLORACH

La mejor agua mineral natural purgante

Aprobada por la Academia de Medicina de Paris en 1880

Sulfato de sosa..... 96 gr. 265
Sulfato de magnesia..... 2 gr. 268 } por litro.

ESTREÑIMIENTO
AFECCIONES del TUBO DIGESTIVO
ATONÍA GASTROINTESTINAL
HEMORROIDES

DOSIS NORMAL: un vaso de los de vino, bebiéndose luego una taza de te caliente.
(Auméntese esta dosis según el temperamento individual)

GRAN MEDALLA de ORO, Exposición Internacional de Paris 1900.

Se vende en cuartos y medias botellas en todas las Farmacias de la ISLA de CUBA.

Representantes Exclusivos para la Isla de Cuba: J. RAFECAS Y Cía. Avenida del Brasil 29. (Teniente Rey).

Dientes Empañados

Como darles blancura

Las Encías Sensibles

Cómo vigorizarlas. Déles ese color de coral que Ud. tanto envidia

Este Método Moderno Producirá Muy Pronto un Cambio Completo. Combate la película a la cual los Principales Dentistas atribuyen el mal aspecto de los dientes y las enfermedades de las encías. . . . Haga esta prueba única.

Gratis
Un tubito para 10 días
Llene el cupón

NO podrá Ud. tener atractivos, si su dentadura, está manchada y sus encías están reblandecidas y no tienen firmeza.

Ahora, la ciencia moderna ha hecho descubrimientos importantes para vencer todos estos inconvenientes. Se trata de un método nuevo, que recomiendan ahora los principales dentistas . . . es el método más sorprendente de todos los que se conocen para la higiene de los dientes.

Esa Película—El Enemigo de los Dientes y las Encías

La ciencia dental atribuye ahora la mayor parte de esos males, directa o indirectamente, a la película cargada de microbios, que se forma sobre sus dientes.

No la puede Ud. distinguir a la simple vista, pero si se pasa la lengua sobre los dientes, podrá Ud. sentirla, como una capa viscosa y resbaladiza.

Esa película se impregna de partículas de alimento, humo e impurezas. Y por esta razón, sus dientes adquieren un aspecto turbio y manchado.

Se adhiere a los dientes, penetra en los intersticios, y allí se fija. Expone sus encías al ataque de los microbios. En ella se reproducen millones de microbios. Y éstos, con el sarro, son la causa fundamental de la caries y la piorrea.

Ud. no podrá tener dientes bonitos si no destruye la película. Todos los principales dentistas le dirán a Ud. lo mismo.

El cepillo no la destruye

Los dentífricos corrientes y el cepillo no podrán destruir la película. Siéntala ahora con su lengua. Observe las deficiencias del método actual de asearse la dentadura.

Ahora se usan métodos nuevos. Se usa el dentífrico llamado Pepsodent, que es distinto, en su fórmula, acción y efectos de cualquier otro dentífrico conocido.

Todo el mundo lo ha adoptado, en gran parte por consejo de los dentistas. He aquí por qué han empezado a disminuir los males de la dentadura y de las encías.

Elimina la película y tonifica las encías

Logra dos objetos importantes, al mismo tiempo: elimina la película y luego tonifica las encías. No contiene substancias duras perjudiciales al esmalte.

Unos cuantos días de prueba demostrarán sus resultados, sin género de duda. ¿Por qué atenerse a los métodos anticuados cuando los dentistas más connotados recomiendan un método mejor?

Envíe el cupón. Recórtelo, antes de que se le olvide.

Pepsodent
El Dentífrico Moderno

Basado en investigación científica moderna. Recomendado por los más eminentes dentistas del mundo entero. Ud. verá y sentirá inmediatos resultados.

Proteja el Esmalte

Pepsodent desintegra la película, y luego la elimina por medio de un elemento pulidor más blando que el esmalte. No use nunca un dentífrico que contenga substancias duras.

6-23-SR

Gratis—Un tubito para 10 días

THE PEPSODENT COMPANY,
Depto C6-8, 1104 S. Wabash Ave., Chicago, U. S. A.
Sírvanse enviar por correo un tubito de Pepsodent para 10 días a

Nombre.....

Dirección.....

Dé dirección completa—sólo un tubito para cada familia.

VARIOS VECINOS DE CARDENAS HAN DENUNCIADO AL JUEZ DE CAMARIOCA

MOLINA, EL PROFUGO DE MAZORRA, SE ENVENENO

MATANZAS, Junio 11.—Habana. Anoche, como a las nueve, fué capturado en el hotel "Las Delicias", situado en la esquina de las calles Independencia y Matanzas, el prófugo del hospital de dementes de Mazorra, Eugenio Molina y Oliva, que era objeto de una incesante búsqueda por parte de los miembros de la policía habanera.

La detención fué realizada por el vigilante Cecilio Palomino, quien parece que no supo que hacer con el preso, pues no se le ocurrió registrarlo o asegurarlo debidamente, y lo condujo a la Jefatura.

Nos imaginamos que en aquella dependencia tampoco pudieron resolver de momento la situación del detenido, y mientras divagaban acerca de si debía mandársele al vivac o custodiarlo en la Jefatura, puesto que no se trataba de un delincuente y y sí de un loco, el preso, abandonado por sus custodios, ingirió el contenido de un frasce que portaba, que luego resultó ser permanganato, a consecuencia de lo cual se ha producido una gravísima intoxicación.

Molina fué conducido al Hospital Civil para ser atendido.

UN JUEZ QUE HACE POLITICA

Raimundo Durán, José Menéndez y Juan Ardá, vecinos de la ciudad de Cárdenas, han presentado un escrito al Fiscal de la Audiencia, participándole que se encontraban el día 6, a las 9 y media de la mañana, estacionados frente al gabinete del doctor Verdeja y que en esas circunstancias hubo de salir del Gabinete el Juez Municipal de Camarioca, señor Enrique Cabrera, el cual trató de convencerlos para que se fueran a trabajar la política en Camarioca, a sus órdenes, pues él era el que "cortaba el bacalao" en dicho pueblo y que no había más candidatos que los que a él le gustaran.

ENVENENADA

La señorita Amelia Casas y Martínez, vecina de Byrne 246, fué asistida en la Estación Sanitaria por los doctores Tormo y Dubrocá, de una grave intoxicación que se produjo ingiriendo gran cantidad de ácido muriático.

En gravísimo estado fué trasladada al Hospital Civil, para atenderse debidamente a su curación.

La señorita Casas perdió no hace mucho a su padre y un hermano y la depresión causada en ella por tan rudos golpes ha sido la causa de su fatal resolución.

GOMEZ.

QUITA CANSANCIO
FORTALECE
KOLA o COCA y KOLA
SARRÁ
BUENAS FARMACIAS

5851 d 13

IMPORTACION EXCLUSIVA DE TELAS BLANCAS

RAFAEL BANGO — HABANA 107
APARTADO 1002 TELEFONO A-2748
LA HABANA

Para el Baño JABON "AGULLÓ" de COCO verdad

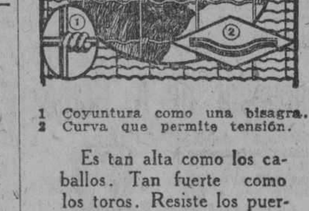

1 Coyuntura como una bisagra.
2 Curva que permite tensión.

Es tan alta como los caballos. Tan fuerte como los toros. Resiste los puercos. También es a prueba de mancha.

Hay cercas SOUTHERN para todos los usos, y especialmente para campos y gallineros. Pida su cerca por marca. Fíjese; cada rollo debe llevar un cartón amarillo con el nombre SOUTHERN.

Representante en Cuba:

JUSTO RODRIGUEZ

LONJA 534

Teléfono A-0413

GULF STATES STEEL CO.

Birmingham, Ala.
Fabricantes.

d 6 alt.

CÁPSULAS-CREOSOTADAS
ACEITE Hº BACALAO
SARRÁ
BUENAS FARMACIAS
5122

"LA DICHOSA"
COMPAÑIA CENTRAL

OBISPO Y COMPOSTELA Teléfon A-6770 Apartado 748. HABANA

Nùmeros a la venta para el sorteo de Junio 21

343	3002	5053	8017	11061	15020	17115	19515	22622	26512
413	3011	5113	8019	11065	15039	17215	19519	23000	27008
511	3029	5151	8022	11088	15048	17315	20016	23008	27015
513	3033	6009	8025	11137	15071	17333	20018	23013	27021
514	3111	6013	8045	12014	15114	17415	20220	23111	27023
612	3114	6015	8214	12015	15117	17917	20620	23332	27033
1031	3315	6017	9003	12019	15218	18019	20828	24124	27211
1113	4007	6019	9010	12023	15888	18032	21013	24242	27229
1221	4016	6022	9019	12131	16011	18215	21031	24333	28003
1511	4022	6315	9022	12233	16026	18318	21032	24624	28004
1818	4033	7313	9024	12311	16027	18333	21128	25012	28218
1923	4040	7443	9025	14007	16313	18513	21207	25027	28225
1925	4411	7511	9041	14018	16333	18518	21212	25252	28313
2011	4413	7535	9064	14027	16515	18808	21311	25311	29001
2013	4443	7545	10101	14048	16716	18918	21519	25444	29128
2017	5007	7553	10114	14071	16816	19011	21521	25552	29132
2111	5014	7613	10215	14115	16916	19015	22013	26011	30004
2114	5019	7711	10222	14412	17013	19021	22422	26013	30230
2115	5043	8002	10514	14417	17019	19113	22521	26015	30731
2251	5048	8012	11050	14424	17031	19419	22522	26126	30732

Al recibo de $28.50 por billete, serviremos a cualquier punto de la República el número que se elija; admitiendo en pago billetes premiados, cheque intervenido o giro postal a la orden de COMPAÑIA CENTRAL.

A los revendedores: pidan cotización, que tenemos precios especiales a base de contado.

También vendemos al crédito con garantía a satisfacción.

Administramos Colecturías. —Compra-venta de Cargaremes.

Absoluta seriedad en todas nuestras operaciones.

5765 5d-11

CREP MONGOL

En colores, clase extra, yarda	$ 0.50
Meteoro Francés, en colores, de 1a., yarda	0.40
Flat Crep, 1 1|2 yarda de ancho, yarda	0.75
Georgette floreado, clase 1a., yarda	0.60
Voiles finos, estampados, yarda	0.30
Voiles finos, en colores, yarda	0.35
Georgett Romano, clase 1a., en colores, yarda	0.60
Muselina en colores, yarda	0.30
Voiles lisos y de motitas, yarda	0.40
Crepé floreado, seda y algodón, yarda	0.60
Olanes en colores, lino puro, yarda	1.00
Georgett 1a., en colores, yarda	0.60
Georgett extra, en colores, yarda	0.75
Crepé Francés, en colores, yarda	0.60
Crepé de China, en colores, yarda	0.60
Burato de 1a., en colores, doble ancho, yarda	0.60
Burato de 2a., en colores, doble ancho, yarda	0.40
Tela China cruda, una yarda de ancho, yarda	0.30
Liberty mercerizado, en colores, yarda	0.40
Raso de abla de seda, en colores, yarda	1.00
Tela Espejo de 1a., en colores, yarda	0.60
Tela Espejo, extra, blanca y negra, yarda	0.75
Crea de lino puro, con 25 yardas, pieza	2.00
Piezas de Tela Rica, de 10 yardas, una	2.00
Cortinas de punto, largo 3 yardas, el par	1.00

Acabamos de recibir nuevos y variados surtidos, en colores y calidades en sedas y algodones.

Servimos pedidos al interior.

R. GRANADOS

SAN IGNACIO No. 82, (entresuelos), entre MURALLA Y SOL

TELEFONO M-7073

5305. 12 Alt. d-1fo.

M.E.C.D. 2016

SOMBRILLAS

Nuestro surtido de sombrillas para este verano, parecía imposible de superar, desde cualquier punto de vista: como extenso, variado, moderno...

Sin embargo, el imposible no existe, en este caso; en estos pasados días recibimos una nueva remesa, que parece concretar el "summun" de la perfección.

¿Querrá usted distinguirnos viniendo a verlas, lectura?

Encontrará estilos, de belleza singular, única.

Y nuestra "Venta Especial" se los cede a usted a precios tentadores...

SOMBRILLAS de Guarandol estampado, de estilos y coloridos varios. A $2.25.

SOMBRILLAS de Tafetán y Raso de seda lavables, color entero. A $4.

SOMBRILLAS de Tafetán lavable, con preciosas cenefas de cretona. A $5.75.

SOMBRILLAS de finísimo "marquiset" floreado, en diferentes diseños muy atractivos. A $7.

PARAGUAS negros, de calidad insuperable, para señora. Con cabos de galalith en distintos colores. A $5.

SOMBRILLAS para niñas, numerosos modelos, todos muy bonitos, desde $1.50.

Uno de los mayores éxitos de nuestra "Venta Especial" lo constituye la sección de Cortes para Vestidos.

¿Por qué? Por no ser posible hallar fuera de "La Filosofía" un corte de tela de primera calidad, moderna y primorosa, por tan escasa cantidad como pedimos por ellos.

ZENEA (NEPTUNO) La Filosofía Y SAN NICOLAS

FRUTAS EN VERANO

Han de servirse a la mesa en los artísticos Fruteros de plata de ley o metal plateado, expuestos en la gran

Joyería EL GALLO

HABANA Y OBRAPIA. TELEFONO A-2738

LOS NUEVOS HOGARES

REQUIEREN

CERRADURAS DE BOTON SCHLAGE

(Marca Comercial Registrada.)

Con sólo oprimir el botón en la perilla SE CIERRA

Con sólo girar la perilla SE ABRE

La instalación, no requiriendo ajustes complicados, SE EFECTUA fácilmente en 10 MINUTOS. Se construyen y suministran, con dos o más LLAVES DE BORJAS DOBLES y se combinan (si necesario fuese) de manera que abran las puertas principales que se hallen equipadas con cerraduras de otras marcas.

La residencia arriba diseñada, ha sido equipada con las maravillosas cerraduras "SCHLAGE" de botón automático.

Su instalación lleva consigo el sello de distinción y refinado gusto que entre el Arquitecto. el Constructor y el Propietario, supieron acertadamente imprimir en todas y cada una de las puertas que integran el regio aposento.

Si a usted le enorgullece contar con eficencia, confort y seguridad en los herrajes que exija su futuro hogar, pídale al Arquitecto que le especifique en el presupuesto, las cerraduras "SCHLAGE" de botón automático. El precio se compara favorablemente con el de otras cerraduras que carecen de las muchas ventajas "EXCLUSIVAS" de la "SCHLAGE".

Modelos para toda clase de puertas y guarnecidos con acabados artísticos y atractivos.

Delegado para Cuba

MANUEL PEREZ

Obispo 75.—Teléfono A-9727.—Habana.

Tintura MISTERIO

Sin duda alguna, esta es la tintura que goza de mayor fama no sólo en Cuba sino en el mundo entero, por sus prodigiosos resultados y por que se sabe, a ciencia cierta, que no contiene ni una partícula de nitrato de plata. Tenemos siempre en existencia 15 tonalidades en los colores negro, rubio y castaño. En nuestros gabinetes, montados a la altura de los mejores del extranjero, aplicamos a las damas la Tintura MISTERIO.

Precio del estuche: $1-00. Al Interior: $1-20

Gran Peluquería MARTINEZ: SUCESORES: CIRIA e HIJOS

Neptuno, 81. Teléfono A-5039.

HABANERAS

SAN ANTONIO

LA FESTIVIDAD DEL DIA

Felicitaciones.

Innumerables las de hoy.

Sean las primeras, con la expresión de mis mejores afectos, para una dama del más alto rango social, María Antonia Mendoza Viuda de Arellano.

No recibirá.

Lo que traslado a sus amigas.

Pláceme saludar especialmente a una buena amiga, Antonia Martínez, la distinguida señora de Fernández, para la que deseo todo género de satisfacciones, alegrías y felicidades.

Entre las señoras que celebran hoy su santo haré mención preferente de María Antonia Mata de Adams, Antonia López de San Román de Jiménez, María Antonia Lorente de Silvera, María Antonia Ruenes de Fernández, María Antonia Morado Viuda de Beltrán, María Antonia González de Castro, Antonia Noroña Viuda de Mazón, María Antonia Raphel Viuda de Baguer y María Antonia Ibáñez de Miranda.

Antonia Artés de Lagueruela, Antonia Pazo de Schwief y María Antonia Rosell de Acosta.

Antoñica Hernández de González, María Antonia Amenabar de Villoch y Antonia Clan de Knight.

María Antonia Calvo, la viuda del pobre Vidal Morales y su linda hija María Antonia, mi amiguita tan encantadora.

La joven e interesante María Antonia Muñiz, esposa del señor César Rodríguez, gerente de los grandes almacenes de **El Encanto** y persona cortés y simpática.

Antoñica García Viuda de Vivó, mi amiga tan buena y tan estimada, madre política del siempre querido compañero el doctor Miguel Angel Mendoza, fundador y director del acreditado Instituto Nocard, abierto en San Lázaro 305.

Antonia García de Boser, Antonia María Herrera de Franchi Alfaro y la joven e interesante Antonia Durán de Fernández.

Antonia Luch, distinguida esposa del señor Pedro Colomar, Director gerente de la Sociedad de Autores Cubanos y secretario de la Delegación de la Cruz Roja Española.

María Antonia Fernández Dominicis de García Sola, María Valdés Pita de Freyre y María Antonia Moré de Toscano.

Las jóvenes y bellas damas María Antonia Sandoval de García Meitín, María Antonia López de Moreno, Cuca Villalba de Pedroso, María Antonia Bonnet de Domínguez, María Antonia Dumás de Varela Zequeira, María Antonia Quintana de Anaya, María Antonia Batista de Fernández, María Antonia Alsina de Briel, María Antonieta Sierra de Bilbao, María Antonia Sousa de Remírez y la gentilísima María Antonia Madrazo de Fernández Valle, a cuyas amistades me apresuro a decir que no recibirá.

Tres más.

También jóvenes y bellas.

María Antonia Suárez de Arellano, María Antonia Pruna de Roqué y Tonie Oña de Fonts, Antoñica Aguila, distinguida esposa del caballeroso amigo Vicente Santo Tomás, antiguo y bien querido procurador público de Guanajay.

María Antonia Alonso, la bella señora de Aspuru, la cual celebrará su santo en el central **Toledo**, de Marianao, con una fiesta que se prolongará por toda la noche.

Y por último, la gentil e interesante Nena Figueroa de Gutiérrez Prada, quien asociará a las satisfacciones del día el bautizo de su lindo baby.

Recibirá por la tarde.

Lo que traslado a sus amigas.

Entre las señoritas, en término principal, Antonia Agüero y Montoro, hija del Ministro de Cuba en Berlín, tan delicada y tan graciosa.

María Antonieta Reyes Gavilán, la culta y aplaudida autora del libro **Delicias de la Mesa**, cuya tercera edición está ya casi agotada.

María Antonia García Lazo, la linda Nena, aventajada alumna del Colegio El Angel de la Guarda.

Se verá festejada.

Llena de regalos.

Una encantadora niña, María Antonia de Cárdenas y Morán, ahijada de la ausente dama Marianita Seva de Menocal.

María Antonia López Muro, María Antonia de Armas y Antonia González Uriarte, esta última graciosa vecinita de Jesús del Monte.

María Antonia Alvarez, una figurita todo espiritual, gracia y simpatía.

María Antonia Lage, María Antonia Belseiro, Antoñica Azcárate, Antonia Martínez, María Cabello, Antonieta Ureña, María Antonia García, María Antonia de Cárdenas, Antonia Emilia de Cárdenas, María Antonia Canovaca y la gentilísima Nena Adams.

María Antonia Ecay.

Nina Fernández.

Bella rubita esta última, ahijada del querido teniente Enrique Bernal.

secretario particular del Jefe de la Policía Nacional.

María Antonia Chacón.

Gentil vecinita del Cerro.

Una encantadora. María Antonia Carrión, hija del doctor Miguel Carrión, novelista ilustre y su distinguida esposa, Lucía Rivero.

María Antonia Artime.

Encantadora!

María Antonia Rentería y Urquía, muy graciosa y muy bonita, hija de uno de los más caracterizados miembros de la Asociación de Dependientes.

Y completando bellamente esta parte de la relación, María Antonia Alvarez Pollán, la lindísima hija de mi buen amigo el señor Pelayo Alvarez, gerente de **La Francia**, y su gentil esposa, Florinda Pollán.

María Antonia está despidiéndose de sus amigas por embarcar el martes en el **Espagne** acompañada de sus padres.

Viaje de recreo que se prolongará hasta fines de año.

Los Antonios.

¡Cuántos que felicitar!

Primeramente, el doctor Antonio Bravo Correoso, y el doctor Antonio Génova de Zayas, Senadores de la República.

Un alto funcionario, el señor Antonio Ruiz, popular Gobernador de la Habana.

El doctor Antonio Rodríguez Fuentes, representante a la Cámara, que es un amigo muy querido de los cronistas.

Un ausente, el doctor Antonio Iraizoz, nuestro Ministro en Lisboa.

El licenciado Antonio P. Pichardo, expresidente del **Tribunal Supremo**, tan respetado por sus prestigios y sus merecimientos.

El distinguido notario y exrepresentante a la Cámara, Marco Antonio Longa, caballero excelente, correctísimo, para el que son mis mejores deseos por su felicidad.

El señor Antonio Balsinde Guedes, antiguo hacendado de la jurisdicción del Mariel, y jefe de una familia de esta sociedad, numerosa y estimada.

El licenciado Antonio Martín Rivero, antiguo funcionario de la carrera diplomática y amigo excelente al par que caballero correcto, intachable.

Un grupo de abogados y notarios, que forman Antonio Fernández Criado, Antonio Montero Sánchez, Antonio de J. Arazosa, Antonio Arturo Bustamante, Antonio Muñoz, Antonio González López, Antonio Ainciarte, Antonio Arocha, Antonio Bueno y García, Antonio García Sola, Antonio Caballero, Antonio de la Carrera, José Antonio Gutiérrez Bueno, Antonio Díaz Quiñones y Antonio Berenguer y Antonio Gonzalo Pérez, ex-Senadores de la República.

El licenciado Antonio L. Valverde, secretario de la Academia de la Historia, que tanto se interesa por el auge de la docta corporación.

Además, entre los abogados, el distinguido joven Antonio Corcalles y Morales.

El Marqués de la Real Campiña, licenciado Antonio del Valle y Duquesne, antiguo funcionario de la magistratura cubana.

El licenciado Antonio Echevarría, Magistrado de la Audiencia de la Habana, al que deseo todo género de satisfacciones y alegrías.

El doctor Antonio Lazcano y Mazón, Juez Municipal del Sur, y el doctor Antonio López Martínez, competente Secretario de la Sala de lo Civil y de lo Contencioso-Administrativo de la Audiencia de la Habana, al que todos quieren y estiman por su sencillez, su corrección y su caballerosidad.

¿Alguno más?

Un jurisconsulto ilustre.

Es el doctor Antonio S. de Bustamante, gloria de la tribuna cubana, que se encuentra en estos momentos en París.

Otro grupo.

Todos facultativos.

En término principal, el doctor Antonio Díaz Albertini, de tan señalada notoriedad en nuestro mundo médico y en la esfera social, para seguir con los doctores Antonio González Curquejo, Antonio Cueto, Antonio Escandell, Antonio López Espinosa, Antonio Morejón, Antonio Esperón, Antonio Camacho, Antonio del Junco y André, Antonio Valdés Dapena, Antonio Portela, Antonio Segura, Antonio Torralba, Antonio Barreras y el amigo muy querido Antonio Pita.

El doctor Antonio González Beltrán, presidente de la Orquesta Filarmónica de la Habana, al que felicito especialmente.

Uno más, muy estimado en esta redacción, y del que suscribe, como el doctor Antonio Covas Guerrero.

Y finalmente, el doctor Antonio Riva, el amigo tan bueno y tan querido, médico de la Policía Nacional.

El Reverendo Padre Antonio Recondo, Guardián del Convento de Franciscanos de la Habana, religioso ejemplar por su virtud, ilustración y celo

El P. Antonio Roldán, de la Orden de Predicadores, notable músico y cantante.

Otro sacerdote amigo, el Padre Antonio González, cura párroco del Caimito de lGuayabal.

Antonio G. Mendoza, administrador del gran central **Cunagua**, que se encuentra consagrado a las atenciones de la zafra.

(Continúa en la página 7)

EL CAÑONAZO

MUEBLERIA

SAN RAFAEL NUM. 1 C.-TEL. M-1172

PARA VER MUEBLES DE VERDADERO GUSTO HAY QUE VISITAR ESTA CASA

La calidad se recuerda mas tiempo que el precio...

CAFE "EL BOMBERO"

¡¡INSUSTITUIBLE!!

Galiano 120 Teléfono A-4076.

Dulces finos a 50 centavos libra

Aclaración sobre el Guarandol "Indian Head"

Del Guarandol "Indian Head" ("Cabeza de Indio"), colores firmes garantizados a prueba de Sol y Agua, los únicos distribuidores autorizados para su venta y distribución en la Isla son los "Almacenes de "El Encanto", señores Solís, Entrialgo y Co.

Fíjese en la orilla de la tela que de yarda en yarda dice así:

—Indian Head—Permanent Finish—. No es legítimo si no tiene esta marca en cada yarda.

Amory Browne & Co.

Representante: José María López.

5799 3b-12

García, Sisto y Cía. Habana. Cantro Privado. Tfno. M-5991. Telégrafo "Siglo"

ALMACENES

Fin de Siglo

VARIAS TIENDAS EN UNA

San Rafael y Aguila, con pasaje interior a San José 16 y 18

LAS ECONOMIAS DE VERANO

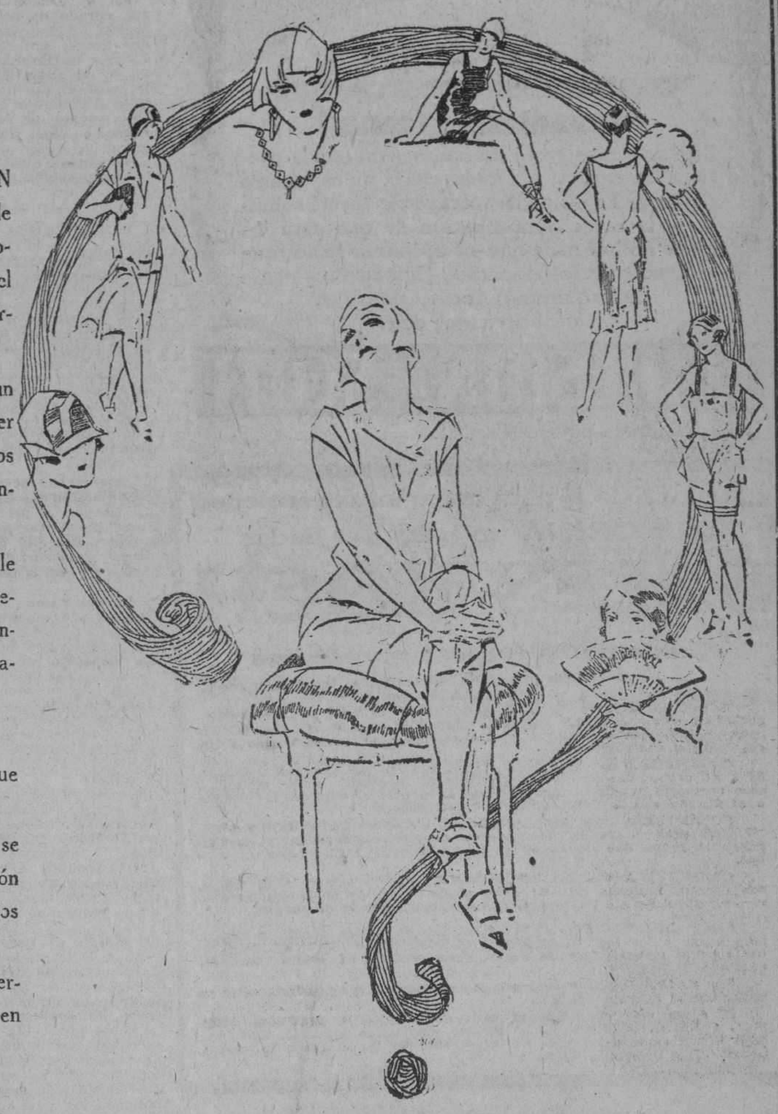

Mañana comienza en los ALMACENES FIN DE SIGLO la tercera semana del gran plan de ECONOMIAS DE VERANO, verdadero exponente de lo que puede realizar en beneficio del público, una casa bien organizada y de recursos ilimitados.

El plan ha obtenido desde el primer día un buen éxito sin precedentes gracias, en primer lugar, al crédito que da el público a nuestros avisos. La realidad siempre confirma plenamente lo que manifiestan nuestras palabras.

El plan de ECONOMIAS DE VERANO vale lo que un magno servicio público porque interesa por igual a todos y cada uno de los clientes. No son unos pocos los artículos rebajados. Son todos, absolutamente todos.

Y la rebaja es considerable.

Se aprecia a la simple vista del vale en que se anota la compra.

Simultáneamente, de cada departamento se envían al nuevo local de San José—ampliación de los ALMACENES FIN DE SIGLO—artículos de primera calidad para ser allí liquidados.

Estas liquidaciones suponen el alarde de oferta más ventajosa de que se tiene recuerdo en la Habana.

Visite ese local con frecuencia.

R E G A L O S

Con motivo del onomástico de las Antonias y Antonios—la fiesta de hoy—los distintos departamentos de los ALMACENES FIN DE SIGLO han contribuído de manera casi general a la selección de los miles de regalos que se han ofrendado.

Esta es la prueba más elocuente de las posibilidades de esta casa de elegancias y buen gusto.

Se avecinan fiestas parecidas: las de San Juan, San Pedro y San Pablo.

Recuérdense nuestras ofertas de estos días pasados y provéanse con tiempo.

OFERTA ESPECIAL DE TELAS

Holán de lino puro en completo surtido de colores. Una yarda de ancho	$0.60
Soiesette estampado; asuntos infantiles sobre tonos pálidos	$0.60
Soiesette y poplín, a listas. Gran novedad	$0.90
Voile suizo de superior calidad. Todos los colores. Vara y cuarta de ancho	$0.65
Voile con arabescos y flores de gran fantasía, en fondo blanco o de color	$0.45
Voile chiffón, primorosamente estampado	$0.85
Crespón de seda vaporosa. En todos los colores	$0.80
Crepé Rodier de seda, en muy elegante caída	$1.15
Warandol belga, fabricación especial.	$1.15
Warandol francés de finísimo tejido.	$1.00
Warandol de lino puro. Todos los colores	$0.75
Otra buena clase de warandol de lino.	$0.58

SOMBREROS DE SEÑORA

EN PAJA GRUESA

Nuevos estilos; adornados con lazos y detalles de cinta.

Desde $2.25.

EN PAJA PICOT

Combinados en dos colores. Guarnecidos con trabajos de falla.

Desde $2.95.

EN CRIN DE SEDA

Combinados con bieses de georgette. Nuevos modelos.

Desde $3.25.

El nuevo surtido muestra todos los estilos, colores y calidades.

ADORNOS PARA SOMBREROS

Cinta de gros-grain. En blanco, negro y todos los colores. Desde $0.20

Cinta de falla, apresto, doble y natural. En cualquier matiz. Desde $0.10

Cintas de terciopelo, en todos los anchos y colores. Desde $0.10

Paja para la confección de sombreros. En seda, arroz, tagal, crochet, etc. La pieza desde $0.30

Hemos recibido nuevos surtidos de espartries, crinolina engomada, muselina engomada, alambres en todos los diámetros, forrados de algodón, papel o seda, en color, blanco o negro.

Flores de todos los tamaños y variedades, modernos estilos. Aplicaciones, alfileres artísticos, bordados, encajes, penachos, aigrettes, galones, hebillas y cuantas clases de adorno exigen la moda y el buen gusto.

LIQUIDACIONES EN SAN JOSE 16 Y 18

Siguiendo el plan de grandes liquidaciones en el nuevo local de San José 16 y 18, damos hoy nuevas listas de artículos.

CAMISAS PARA CABALLEROS

Queda muy poco surtido ya de las camisas quese liquidaban a $1.15, $1.25, $1.35, $1.45 y $1.65.

Además de esas hemos llevado a liquidación estas otras:

De soiesette blanco, para playa y sport, de media manga	$1.20
De batista inglesa, con dibujos en fondo de color	2.35
De Vichy a listas. Cuello fijo, puños sport	1.75
De semi-seda, a listas en fondo blanco. Buena calidad	2.35
De poplín inglés blanco. Cuello fijo, puños sport	1.75
De batista francesa, a listas o cuadros en fondo blanco o de color	2.55
Corbatas de malla, a	0.15
Ajustadores de batista calada, en blanco y en rosa. Tallas del 32 al 42	0.25
Ajustadores de batista brocada, color rosa, con detalles de elástico. Del 32 al 40	0.40
Ajustadores de raso de seda, blanco o rosa, del 32 al 42, que valían un peso, ahora	0.50
Fajas de batista, a listas en combinación con elástico. Del 24 al 30	1.25
Fajas todas de elástico, enterizas. Cortas, propias para jovencitas. Del 24 al 30	1.50
Fajas de batista de seda, con elástico en la cadera. Del 24 al 32	1.60

Cortes y Retazos

Sigue la liquidación de retazos y cortes de vestido.

Nuevos cortes de toda clase de telas de verano:

$1.50.

Corte de 4 varas de warandol

INDIAN HEAD

$1.20

De warandol especial. Todos los colores:

$0.78

VINHOS DO PORTO RAMOS-PINTO

LA LANGUIDEZ SUBLIME DE UN DELICIOSO BIENESTAR Y LA INSPIRACION FAVORABLE LA PROPORCIONA UNA COPITA DE NUESTRO PORTO NOBREZA

GONZALEZ TEIJEIRO & CO. COMPOSTELA 124 TELEF. A-4231

En Perpetua Juventud

Los que deseen conservar siempre sus energías y su vigor, los que quieran ser jóvenes perpetuamente y mantenerse alejados del peso de los años, deben tomar las Píldoras Vitalinas, que se venden en todas las boticas y en su depósito El Crisol, Neptuno y Manrique, Habana. El desgaste consecuencia de la edad, de derroches, de enfermedades, se repone, tomando las Píldoras Vitalinas. No deje de tomarlas usted.

E.C.D. 2016

"Los niños que conocen esta marca, que levanten la mano"

dice este maestro en la escuela. Ahí está la proporción exacta; de cada cinco niños, cuatro toman la Emulsión de Scott y su evidente robustez es la mejor comprobación de que para los niños no hay nada que ni apenas se le acerque en elementos fortalecientes. Guarde a sus nenes de Raquitismo, Anemia, atraso en el crecimiento; deles

EMULSION DE SCOTT

¡¡¡SEÑOR!!! si para curar su enfermedad de la ORINA no hace uso de las

SALES KOCH

Comete una torpeza grandísima

Con las SALES KOCH conseguirá seguramente hacer desaparecer esa antigua enfermedad secreta que no ha podido vencer.

Y SIN SONDAJES NI OPERACIONES Y SIN MOLESTIAS, CONSEGUIRA con las SALES KOCH la dilatación de sus ESTRECHECES, haciendo que pueda emitir la orina con facilidad, sin molestias y sin esa lentitud desesperante.

CONSEGUIRA con las SALES KOCH que las MOLESTIAS y DOLORES al orinar desaparezcan, calmando al momento esas punzadas, esos escozores o dolores, que al empezar a orinar, durante la micción o al fin de ella a usted tanto le hacen padecer.

CONSEGUIRA con las SALES KOCH que los CALCULOS y ARENILLAS sean disueltos, haciendo su expulsión insensible y modificando la propensión de su orina a esas nuevas formaciones calculosas.

CONSEGUIRA con las SALES KOCH, que su catarro a la vejiga, sea curado, haciendo que su orina quede limpia de los pozos blancos, rojizos, purulentos o de sangre, que a usted tanto le preocupan.

Las SALES KOCH no tienen rival por su acción rápida y segura para curar todos los padecimientos CONGESTIVOS O INFECCIOSOS del aparato urinario, por su acción desinfectante en medio alcalino enérgico.

Las SALES KOCH sustituyen con ventaja a las aguas minerales de indicación al aparato urinario.

Si desea más explicaciones, pida a la CLINICA MATEOS, ARENAL 1, MADRID (ESPAÑA) el método explicativo infalible. LAS SALES KOCH están a la venta en la Habana, en la farmacia Taquechel, Obispo 37 y Droguería Sarrá.

ELIXIR ESTOMACAL

SAIZ DE CARLOS

(STOMALIX)

Es recetado por los médicos de las cinco partes del mundo porque tonifica, AYUDA A LAS DIGESTIONES y abre el apetito, curando las molestias del

ESTÓMAGO e INTESTINOS

Dolor de Estómago
Dispepsia
Acedías y Vómitos
Inapetencia
Flatulencias

Diarreas en Niños y Adultos que, a veces, alternan con Estreñimiento
Dilatación y Úlcera del Estómago
Disentería

OBRA COMO ANTISÉPTICO DEL APARATO DIGESTIVO curando las diarreas de los niños incluso en la época del destete y dentición.

Ensáyese una botella y se notará pronto que el enfermo come más, digiere mejor y se nutre, curándose de seguir con su uso.

Venta: FARMACIAS y DROGUERÍAS y SERRANO, 28 y 30, MADRID (España)

J. RAFECAS Y CA., Teniente Rey, 29. Habana. Unicos Representantes y Depositarios para Cuba.

DE PRESCINTO EN PRESCINTO

PRIMERA ESTACION

Estafa.
El vigilante 524, detuvo a Enrrique Fernández Argüelles, vecino de San José 112, a petición de Arturo Valdés Rieche, domiciliado en Belascoain 219, quien lo acusa de haberle entregado hace días la suma de 28 pesos con el fin de que comprara billetes y los revendiera, apropiándose del dinero, por lo que se considera estafado.

Le tiró una naranja.
En el primer centro de socorro fué curado de una contusión en la región abdominal, de carácter menos grave, Antonio Sánchez Landa, natural de España, vecino de Sevilla 4, en Casa Blanca, cuya lesión le causó al tirarle una naranja Evaristo Fernández González, cantinero y vecino del café Bengochea, situado en San Pedro y Presidente Zayas.
Fernández quedó en libertad por haber prestado fianza de cien pesos.

SEGUNDA ESTACION

Murió sobre la mesa de operaciones.
El vigilante 477, A. Vila, condujo al primer centro de socorro en estado gravísimo a Lucía López López, natural de Santiago de Cuba, de 66 años de edad y vecina de Cuba 132, la que dejó de existir al ser colocada en la mesa de operaciones de dicho centro benéfico, por lo que se ignoran las causas de su muerte.
El cadáver fué remitido al Necrocomio, para la práctica de la autopsia.

Lo mordió un perro.
Evelio Millán, de Miramar 14, fué asistido en el primer centro de socorro de desgarraduras en la pierna derecha, que le causó un perro al morderlo en los momentos en que penetraba en la casa Porvenir 6.

Fregando vasos
Ramón Ameneiro, natural de España, de 17 años de edad, vecino de Bernaza 42, fué curado en la quinta La Benéfica, de una herida incisa en la mucosa labial superior, de carácter menos grave, que dijo se produjo fregando unos vasos en la fábrica de aguas minerales La Reglana, al romperseles varios de ellos y herirse con los fragmentos.

Arrollado.
En el primer centro de socorro fué asistido Francisco Veiga, español, de 31 años de edad, domiciliado en el Hotel de Bélgica y Teniente Rey, de contusiones por el cuerpo, que le produjo en Inquisidor y Acosta, al ser arrollado por el auto número 10423, manejado por José Codina, vecino de Peñalver 68.

Lo mordió un gato.
Juan Batater, natural de España, de 17 años de edad, vecino de La Ciénaga, en el reparto Aldecoa, fué asistido en el primer centro de socorro de desgarraduras en el pie derecho, producida por arcada dentaria, la que manifestó fueron producidas al morderlo un gato que estaba echado en su suelo, al pasar por frente a la segunda estación de policía.

TERCERA ESTACION

Detenido por hurto.
El vigilante 443, arrestó a Samuel González Elisondo, de la Habana, de 14 años de edad, dependiente y vecino de la tintorería La Primera de Virtudes, situada en Blanco 13, por acusarlo Ramona Acuña Pellero, de 27 años, vecina de Aguila 40, de ser el mismo individuo que le hurtó a su hijo Evaristo la suma de cinco pesos, cuando iba a la bodega de la esquina a comprar unos efectos.

Se rompió la sopera.
Al rompérsele la sopera que llevaba llena de comida, para servir a un huesped, se hirió con uno de los fragmentos, el sirviente José Iglesias Leinal, natural de España, de 18 años y vecino del Gran Hotel, situado en Bélgica 16.
Iglesias fué asistido en la casa de salud La Benéfica, de heridas incisas en la mano izquierda.

CUARTA ESTACION

Abriendo una caja.
Carlos García Guerra, de la Habana, de 23 años de edad, residente en Angeles 13, fué asistido en la La Covadonga, de una herida incisa en el antebrazo izquierdo producida al caérsele la tapa de una caja conteniendo herramientas, la cual trataba de abrir.

Cayó de la bicicleta.
Al caerse de la bicicleta que montaba por la esquina de Misión y Revillagigedo, Miguel Cueto Facenda, de la Habana, de 11 años de edad y vecino de Esperanza 22, se causó una contusión menos grave, en la región frontal, de la que fué curado en el Sanatorio de la Asociación Cubana.

Al coger un bache.
En el primer centro de socorro fué asistido Agapito Alvarez Cuervo, de 17 años, vecino de Acosta 68, de contusiones por el cuerpo, que sufrió al caer del camión número 55, de Batabanó, debido a que cogió un bache que existe en la esquina de Apodaca y Agramonte.

QUINTA ESTACION

Un reclamado.
El vigilante 1498, procedió a la detención de Tomás Vila Nevares, español, de 22 años, vecino de Galiano 120, por estar reclamado en el Juzgado Correccional de la Tercera, en juicio por exceso de velocidad. El acusado prestó fianza de 25 pesos.

Arrollado.
En el segundo centro de socorro fué asistido de contusiones por la cabeza y brazo derecho, Luis Delgado Barreras, de la Habana, de 14 años de edad, residente en Puerta Cerrada 29, las que les fueron producidas en Campanario y San José, al alcanzarlo el auto 6130, manejado por Ignacio Malgret Rojas, de 39 años, vecino de Diaria 146.

SEXTA ESTACION

Denuncia de hurto.
En este prescinto se personó el italiano Crescencio Cormineses, zapatero y vecino de Vives 101, dando cuenta de que le habían sustraido de un baúl que tiene en su domicilio, ropa y objetos por valor de 50 pesos, no pudiendo sospechar quién o quiénes sean los ladrones.

Por cobrar 30 centavos.
En la esquina de Monte y Antón Recio, fueron detenidos por el vigilante 1586, los sirios Abrahan Chamendi y Cestaki Dabbaguia, vecinos de Antón Recio 18. Estos individuos maltrataban de obra al chauffeur del auto 7556, Sandalio García González, de España, de 56 años, vecino de Ayesterán 16, porque le exigía 30 centavos por la carrera y ellos se negaban a pagarle dicha suma.
García fué asistido en el segundo centro de socorro de contusiones leves diseminadas por el rostro.

SEPTIMA ESTACION

Resbaló.
Al resbalar y caer al pavimento en la esquina de San Rafael y Oquendo, se produjo una contusión en la cabeza el menor Rodolfo Zuaznábar Cárdenas, de 8 años y vecino de Marqués González 7, el que fué asistido en el Hospital de Emergencias.

Con un ataque.
En el Hospital Municipal fué asistido Eugenio Sotolongo Díaz, natural de la Habana, de 40 años de edad, vecino de Marqués González 1, de una contusión en la región frontal, la cual se produjo en el parque de Trillo, al caer al pavimento, debido a un ataque epiléptico que le dió.

Un detenido.
Angel Rodríguez Pradas, de 40 años, vecino de Oquendo 14, fué detenido por el vigilante 1892, por reclamarlo el Juez Correccional de la Tercera, en juicio 6597 de 1926. Rodríguez quedó en libertad por haber prestado fianza de 25 pesos.

OCTAVA ESTACION

Lesionado menos grave.
En el Hospital Municipal, fueron asistidos de contusiones menos graves, diseminadas por todo el cuerpo, Cesáreo Lamar, natural de Alacranes, de 39 años, vecino de Pocito 40 y Faustino Ortiz, de Santo Domingo, de 42 años, residente en Arroyo de Matadero entre Cristina y Chamorro.

Estos individuos fueron arrestados por el vigilante 1203, en Cristina frente al Mercado Unico, en los momentos que reñían. A Lamar se le ocupó un tubo de hierro.

Pisó una puntilla.
Jugando a la pelota en los terrenos situados en Flores y Matadero, se produjo una herida punzante en el pie izquierdo, José Palazon Rencurrell, de 18 años y vecino de Santa Rosa 36, la que dijo se causó al el pisar una puntilla.

Menor desaparecido.
A la policía participó María Ortega Herrera, de 29 años, vecina de San Joaquín 69, que su hijo Paulino Torres Ortega, de 12 años, ha desaparecido de su domicilio, por lo que teme le haya ocurrido alguna desgracia.

Hurto en una bodega.
El asiático Francisco Sing, dueño de la bodega establecida en Quinta número 71, dió cuenta a la policía que un sujeto de la raza mestiza, saltó el mostrador, llevándose el cajón de la venta diaria con la suma de 35 pesos.

Le pegó con la cabilla.
El vigilante 1755, arrestó en el Mercado Unico, porque momentos antes habían sostenido una reyerta, el asiático Faustino Asín, de 26 años, vecino de Concordia 96 y Brau lio Ponce, de la Habana, de 29 años, vecino de Campanario. 76. Conducidos al primer centro de socorro, Asín presentaba una contusión menos grave en la cabeza y Ponce heridas contusas leves.
El asiático acusa a Ponce de haberlo agredido con una cabilla, por unas palabras que tuvo debido a la venta de unas aves.
Ponce prestó fianza de cien pesos.

NOVENA ESTACION

Colegial herido.
En el quinto centro de socorro fué asistido Enrique Soto García, de la Habana, de 18 años de edad, vecino de San Mariano 3, Víbora, de una herida incisa en la mano derecha, que se causó en el colegio La Gran Antilla, situado en 6 entre Wilson y 11, al resbalar y caer al pavimento llevando una cuchilla en la mano, con la que se hirió.

Después de arrollarlo se da a la fuga.
Transitando por Séptima y C, el joven Angel Mariño Mosquera, natural de España, de 20 años y vecino de Baños número 9, fué alcanzado por un auto, cuyo chauffeur al darse cuenta del hecho emprendió la fuga, desapareciendo.
Mariño fué recogido de sobre el pavimento, por el vigilante 306, conduciéndolo al quinto centro de socorro, donde le apreciaron contusiones diseminadas por todo el cuerpo, de carácter menos grave.

DECIMA ESTACION

Agresores detenidos.
Los vigilantes 104 y 1108, procedieron a la detención de los chauffeurs Ricardo García Veiga, de 30 años, vecino de 4 y 23 y José Pardo Alvarez, de 22 años, residente en San Martín 10, por estar acusado por los esposos Manuel Lozada y Enriqueta Martínez, de que en la esquina de 4 y 23 le habían agredido, arrojándole un vaso de agua a ella y dándole una bofetada a Lozada.

Lo lesionó el ascensor.
En el Hospital Municipal fué asistido aMnuel Ojeda Ortega, natural de España, de 41 años, albañil y vecino de O'Farrill 56, de heridas contusas en las regiones nasal y palpebral izquierda, de carácter menos grave, las que se produjo al estar sentado en un andamio en la casa que se construye en 23 esquina a I, junto a un elevador con el que tropezó al sacar la cabeza

Chauffeur acusado.
Antonio Vidal Cubells, español, de 26 años y vecino de Santa Ana 28, dió cuenta a la policía que le entregó el auto 8603, a Robustiano Menéndez, vecino de Estévez 146, para que lo trabajara, dejando el vehículo abandonado en el garage de Jesús Peregrino 106 y llevándose la circulación, por lo que estima perjudicado en nueve pesos.

ONCENA ESTACION

Obreros coaccionados.
El sargento José Leal, procedió a la detención de Félix Salas González de Real 9 y Félix Llanes Ureña, de 23 años, domiciliado en Noriega 8, Ceiba, porque dichos individuos que son obreros del tejar Mato, situado en el Husillo, acompañado de un tal Pastor Hernández, que vive en el Reparto Aldecoa, penetraron violentamente en dicho tejar, coaccionando a los demás trabajadores para que se levantaran en huelga.
Los acusados negaron los cargos.

Un vahído.
Al caer al pavimento en Santa Teresa y Carmen, por haberle dado un vahído, sufrió una contusión en la cabeza, Elvira Herrera Taño, de la Habana, de 24 años de edad y domiciliada en Santa Lutgarda 31, siendo curada en el Hospital Municipal.

Ingresó en el Hospital.
El vigilante 1387, José Duque, recogió de sobre el pavimento de la quinta propiedad de la señora Rosalía Abreu, a una mujer de la raza blanca, desconocida que no dió sus generales y la cual fué asistida en el tercer centro de socorro de contusiones en forma lineal diseminadas por ambos brazos y antebrazos, de carácter leve.
Esta señora, según el certificado médico, parece se encuentra enferma, ignorándose cómo se haya lesionado.
Dado su estado fué remitida al Hospital Calixto García.

DUODECIMA ESTACION

Un caído.
En el cuarto centro de socorro fué curado Arsinio Contreras Montalvo, de 13 años, vecino de Manuel de la Cruz 3 y medio, de una contusión en la región frontal, la cual se produjo al caerse en el patio de su domicilio, mientras jugaba con otros menores.

Otro mordido.
En San Bernardino y Flores, fué mordido por un perro callejero, Juan Pedroso Suárez, vecino de San Nicolás 3, en Jesús del Monte, siendo asistido en el cuarto centro de socorro, de desgarraduras en la pierna derecha.

DECIMA TERCERA ESTACION

Menor lesionado.
En el cuarto centro de socorro fué asistido de una contusión en la región mastoidea derecha, menos grave, el menor Antonio Fernández Vila, de 12 años, vecino de C entre 15 y 16, en Lawton, las que se ocasionó en el patio de su casa al darse una caida.

Obrero herido.
El obrero Francisco Pérez Celado, español, mayor de edad, vecino de Figueroa 15, trabajando en un andamio de la casa que se construye en Paz y General Lee, sufrió una caída, produciéndose contusiones diseminadas por todo el cuerpo, que fueron calificadas de menos graves, en el cuarto centro de socorro.

Le cayó una alfarda.
Vicente Baena González, español, de 18 años, carpintero y vecino de Tamarindo 16, fué curado en el cuarto centro de socorro de desgarraduras y contusiones por el cuerpo, menos graves, que sufrió al caerle una alfarda de madera, en la casa que estaba construyendo en 16 y B.

SUB ESTACION DE LUYANO

Disparos a un ladrón.
El vigilante 1275, S. Baluja, arrestó a Angel Armenteros Vinier, natural de la Habana, de 20 años, vecino de Rodríguez 13, porque lo sorprendió subido en la ventana de una casa que existe en Rosa Enríquez y Santa Felicia, con intenciones de penetrar en el interior de la misma, dándose a la fuga al advertir su presencia.
Agregó el vigilante que para lograr la detención del delincuente, tuvo necesidad de hacer dos disparos al aire para amedrentarlo.
Registrado el detenido se le ocupó un par de yugos al parecer de oro, cuya procedencia no pudo justificar.

Tropezó con un madero.
Al tropezar con un madero que estaba tirado en el patio de su casa, se causó una contusión en el pie derecho Dolores Quintea, vecina de la Calzada de Güines número 44, siendo asistida en el cuarto centro de socorro.

TELEFONOS DE LA POLICIA NACIONAL

Primera	Estación.	M-7801
Segunda	„	M-7802
Tercera	„	M-7803
Cuarta	„	M-7804
Quinta	„	M-7805
Sexta	„	M-7806
Séptima	„	U-3807
Octava	„	M-7808
Novena	„	F-5890
Décima	„	F-2097
Oncena	„	A-7692
Doce	„	I-4589
Trece	„	I-2034
Luyanó	„	I-2236

LA MUCHACHA MODERNA

que sabe cuidar de sus encantos, dice:—"Tengo que rizarme casi a diario para seguir el capricho de la moda, pero no soy tan tonta de permitir que las tenacillas me resequen el pelo, me lo revienten y me lo descoloren. Antes de usarlas, me mojo bien el pelo con

DANDERINA

Así lo protejo absolutamente contra todo eso y el rizado me queda cien veces más bonito, porque la DANDERINA esponja, abrillanta y suaviza el pelo."

Además, cura la caspa, impide que el cabello se encanezca y lo mantiene abundante y hermoso.

DE JUSTICIA

MOVIMIENTO DE JUECES

El señor Presidente de la República firmó ayer, a propuesta del Secretario de Justicia, los siguientes decretos sobre movimiento de jueces:

Nombrar para el cargo de Juez de instrucción de la Sección Primera de la Habana, séptima categoría del Escalafón Judicial, vacante por renuncia del doctor Antonio García Sola, al señor Gabriel M. de Quesada y Santa María, que actualmente desempeña el cargo de Abogado Fiscal de la Audiencia de la Habana y que figuraba en la terna elevada por la Sala de Gobierno del Tribunal Supremo.

PERMUTA ENTRE JUECES

Aprovechando la permuta que de sus cargos correspondientes a la octava categoría del Escalafón Judicial, han concertado los señores Miguel Angel Rodríguez y Morejón, juez municipal del Este de la Habana, y José G. del Valle y Mor, juez de primera instancia e instrucción de Guanabacoa.

NOMBRAMIENTO EN EL JUZGADO DE SANCTI SPIRITUS

Nombrando para los cargos de juez de primera instancia e instrucción y juez de instrucción de Sancti Spíritus a los señores Armando de Lara y Víctor Rivas, respectivamente, y para el cargo de juez municipal al señor Bernabé García Madrigal.
Nombrando para secretario del Juzgado de Primera Instancia de aquella ciudad al señor Mario García Monclus y oficial del propio Juzgado al señor Armando García Monclus.
Nombrando para secretario del Juzgado de Instrucción de dicha localidad a los señores Eduardo Valdés, Juan J. Chenea, José Rafael Madrigal y Pérez.
Como oficiales del mismo a los señores Luis Mas, Angel Ramírez, Ernesto Orsini, y alguaciles del propio Juzgado a los señores Fernando Rivero Ordas y José María Martín.
Nombrando para escribientes del Juzgado Municipal de Sancti Spíritus y conserje y mozo de limpieza del mismo, a los señores Aristides Brito y Santiago Noriega.

CAMBIO DE APELLIDOS

Han sido concedida la autorización solicitada por los señores Felisa, Angela, Digna, María, Manuela, Wenceslao, Gregoria, Francisca, Elena, Engracia y Ceferino Jesús Pedroso para adicionar antepuesto a su apellido el de Bién, nombrándose en lo sucesivo de Bien y Pedroso.

Nuevo Muestrario de TARJETAS para BAUTIZO

Enviaremos Muestras por correo

Desde $1.0 las 25

P. Ruiz & Hermanos

O'REILLY 50. TEL. A-1818 HABANA.

E. P. D.

El capitán del Ejto. Libertador

Doctor Esteban Guncet González

HA FALLECIDO

Y dispuesto su entierro para hoy domingo, a las cuatro de la tarde, su Viuda, hijos, hijos políticos, hermana y demás familiares suplican a sus amistades encomienden su alma a Dios y se sirvan concurrir a la casa mortuoria, Colón 34, altos, para acompañar el cadáver al Cementerio de Colón, favor que agradecerán eternamente.

Habana, 13 de junio de 1926.

Lorenza Cicero Viuda de Guncet, Esteban, César y Lorenza Guncet y Cicero, Isabel Gordar de Guncet, María Antonia García de Guncet, José Isach y Arbelo, Concepción Guncet Viuda de Martínez, doctor Bienvenido Giroud.

No se reparten esquelas.

P 485 1 d-13.

Gomida a Domicilio

Servida en automóviles a cualquier parte dentro de la ciudad sin límite de distancia, arroz con pollo los domingos y menú variado diariamente. Una persona 70 cts. dos $1.00, tres $1.30

Manrique 92 Teléfono A-5538

AMENIDADES

LA CORRESPONDENCIA PARA ESTA SECCION, QUE APARECE LOS DOMINGOS, DIRIJASE A F. V. MAESO, APTDO. 1192

10o. CONCURSO DE PALABRAS OMITIDAS

En cada uno de los cuatro anuncios que flanquean esta sección, va omitida una palabra española y en relación con el texto, hallándose los originales completos depositados en la notaría del doctor Felipe Rivero, Aguiar 73.

Toda persona puede recortar los anuncios que quiera y llenar en cada uno el hueco correspondiente a la palabra omitida, escribir al pie su nombre, con lápiz, y mandarlos en carta sencilla al Apartado 1192.

La recompensa por cada palabra omitida que se acierte, es de diez pesos ($10), ascendiendo por tanto el total de premios a cuarenta pesos.

Si una palabra es acertada por varias personas, el premio se repartirá entre las diez que primero la hayan acertado.

Este décimo concurso correspondiente al mes de junio, quedará cerrado el jueves 24, a las 12 m., publicándose en la edición del domingo 27 los originales completos, el número de personas que han concursado los anuncios y el nombre de aquéllas que resulten premiadas

10o. CONCURSO POPULAR DE CHASCARRILLOS

Los domingos publicaremos en esta sección los chistes, colmos, etc., que se nos remitan al Apartado 1192, siempreque cada uno venga manuscrito y aislado en una de las caras de una sola cuartilla, con el nombre o seudónimo del remitente al pie, y esté expresado correctamente.

En la publicación seguiremos un orden rigurosamente cronológico, y demás está decir que de la originalidad de lo que publiquemos responden los remitentes, que no devolveremos los originales y que no sostenemos correspondencia acerca de ellos.

Premiaremos cada mes los tres mejores chascarrillos, entre los publicados, con dos hojas de lotería como primer premio y con dos lunetas y con una para el teatro Principal de la Comedia, a los premiados en segundo y tercer lugar.

Este décimo concurso correspondiente al mes de junio, quedará cerrado con aquellos chascarrillos que alcancen a ser publicados el domingo 20, publicándose en la edición del domingo 27 los tres premiados.

La señora de un oficial manda al asistente que vea, en el cartel fijado en la esquina, la función que por la noche dan en el teatro.
El asistente vé el anuncio, que dice: "Semíramis, ópera seria", y vuelve diciendo: "Señorita, ponen "Si me miras, copera serás".

Diógenes Blanco.

El colmo de un zapatero.
Tomar medidas a un plé de imprenta.

Diógenesg Blanco.

En un restaurante económico.
Cliente.—Me lo ha traido usted todo al revés.
Mozo.—¿No me ha pedido usted un huevo pasado por agua y vino rancio?
Cliente.—Precisamente, pero usted me ha traido un huevo rancio y un vino pasado por agua.

Sol.

Entre gatos.
—¿Tienes esperanzas de heredar?
—Sí, tengo un tío, solterón y rico, al que ya no le quedan más que dos vidas.

Sol.

EN EL RESTAURANT

—Mozo: una ración de faltas de ortografía.
—Caballero, aquí no hay de eso.
—Entonces, ¿por qué las ponen en la lista?

Rodrigo Pérez García.

Un joven monta a caballo y éste arroja al suelo al jinete.
Un caballero se acerca a ayudar al joven y le dice:
—¿Es la primera vez que usted monta?
—No, señor: es la última.

Rodrigo Pérez García.

Una señora, excesivamente gruesa, se para ante una vidriera y un chiquelo comienza a dar vueltas a su alrededor.
—¿Qué haces, niño?
—Nada, estoy dando la vuelta al mundo.

Plus Ultra.

Se reune un consejo de familia para nombrar un tutor a una huérfana y uno de sus miembros reclama para sí el cargo, diciendo que nadie está más capacitado que él para velar por una pupila.
—¿Por qué?—le preguntan.
—Porque soy oculista.

Lulú.

—Papá—dice un niño que acaba de llegar del teatro—:he visto un prestidijitador que ha convertido un perro en una moneda.
—Eso no es nada, hijo mío: ayer tu madre convirtió doscientos pesos en un vestido.

Lulú.

El niño.—Lloro porque manché los pantalones nuevos.
La maestra.—No llores, sacudiéndolos quedan limpios otra vez.
El niño.—Sí, ya lo sé, pero es que mamá los sacude sin quitármelos.

Sol.

—Mi mujer, como es tan económica, no me llama Gaspar, me dice solamente Par.
—¿Y para qué?
—Para ahorrarse el gas.

Sol.

Un señor, de visita en una casa, pide un vaso de agua, la señora transmite el ruego a un criado, al que, en voz baja, dice: Tráigalo en un plato. El criado se presenta con el agua en un plato sopero.
—¿Pero qué trae usted ahí?
—Dispense la señora, pero no he encontrado otro plato más hondo.

Sol.

—Vamos a ver, Pepito, ¿qué es un viudo?
—¡Vaya una pregunta! El marido de una viuda.

Sol.

"INVENCIBLE"

REFRESCO DELICIOSO

Es el _____ por lo exquisito, lo estomacal y lo higiénicamente elaborado.

FRANCO 50 Y 52. - TELS. U-4042 y 4886

(Nombre)

¡LA LECHE DANESA L. E. BRUUN, evaporada y condensada, es la más _____ por su acreditada bondad.

J. B. GARAT

MANRIQUE 26. TEL. A-3084

(Nombre)

LA MALTA ALEMANA

LA HERMANA BLANCA

Contiene un 75 por 100 de calorías con sólo un 2 por 100 de alcohol

Es la _____ de las madres

SUAREZ, PUIG Y CA.

MANRIQUE 94 TEL. M-7133

(Nombre)

LA CASA GODESAL

especializa en juegos de sala, cuarto y comedor, en lámparas y _____ de mimbre.

SAN RAFAEL 50. TEL. M-2953

(Nombre)

M.E.C.D. 2016

MEDIDAS CONTRA LA PASTORAL DE LOS PRELADOS

CIUDA DMEXICO, junio 12. (S. R.) El Procurador de Justicia de la República, Lcdo. Romeo Ortega, anunció hoy que el lunes dará instrucciones secretas a los agentes del Ministerio Público Federal sobre la forma en que deben actuar en el proceso por la publicación de la carta pastoral que firmaron la mayoría de los prelados mexicanos.

NO FUNCIONAN LAS JUNTAS DE CONCILIACION OBRERA EN MEXICO

CIUDAD MEXICO, junio 12.—(S. R.)—No ha sido posible instalar las juntas de conciliación que dispone la legislación obrera en el Distrito Federal, no obstante la publicación de la convocatoria llamando a los industriales y obreros para que constituyeran su representación. Varias municipalidades pertenecientes al distrito tienen importantes asuntos que resolver y carecen de juntas a que acudir. Las agrupaciones obreras se han dirigido a los gobernadores de distrito preguntándoles si pueden dirigirse a la Junta Central de Conciliación y Arbitraje cuando se presente algún conflicto en las municipalidades bajo su control.

UN ESTAFADOR RECLAMADO POR QUINCE JUECES

CIUDAD MEXICO, junio 12.—(S. R.)—La policía judicial federal acaba de capturar en Puebla a un peligroso estafador que usando seis nombres distintos ha realizado operaciones que ascienden a cien mil pesos.

El nombre que más usó fué el de José Carreto Fuentes, y para ser detenido se hizo necesario tomar en serio una serie de precauciones por haber penetrado en la Catedral en momentos de culto, manifestando a los agentes que haría saber a la concurrencia que ellos trataban de provocar un escándalo para robar los altares.

Más de quince jueces en todo el territorio nacional han pedido que se les presente el detenido para instruirle de cargos.

OBRAS QUE EVITARAN INUNDACIONES EN MEXICO

CIUDAD MEXICO, junio 12.—(S. R.)—Los delegados mexicanos en la Comisión de Límites, obedeciendo a instrucciones recibidas de su Gobierno, han propuesto al Gobierno de Washington, por convenir así a sus intereses y ser de estricta justicia, que se efectúen a la mayor brevedad las obras encaminadas a evitar las desviaciones del río Bravo, que tanto perjuicio viene ocasionando.

El Departamento Legal de la Secretaría de Estado de Washington ha sometido esa petición a detenido estudio, a fin de resolver cuál será la actitud que seguirá la Casa Blanca sobre el asunto. Reina la impresión de que habrá de dirigirse al Gobierno de México pidiéndole que aclare algunos puntos de su nota que no están lo suficientemente claros, a fin de ver si es posible rectificar las riberas del río, obras que costarán cinco millones de pesos. La extensión de terreno que será objeto de las obras tienen doscientos cincuenta kilómetros y comienza más abajo de El Paso, asegurándose que con ello será posible acabar con el constante peligro producido en aquella región por las inundaciones.

TODAS LAS COMODIDADES DE LA ALCOBA SI VIAJA CON UN BAUL ESCAPARATE "HARTMANN"

Venga a nuestro Departamento de Equipajes, el mayor de la República, y vea los distintos modelos. Examínelos bien; compruebe la calidad y comodidad; así comprenderá por qué el 80 por ciento de los viajeros llevan "Hartmann".

82 modelos distintos, desde $18 a $150.

PELETERIA DE LUXE
LA GRANADA
OBISPO Y CUBA MERCADAL Y Co. HABANA

HABANERAS

(Viene de la página cinco)

Antonio Larrea, respetable caballero, jefe de una familia de esta sociedad, tan numerosa como distinguida.

Un educador meritísimo, el doctor Antonio Moleón, catedrático del Instituto Provincial.

Antonio del Monte, mi amigo invariable y queridísimo, alejado en el gran central **Manatí** temporalmente.

El caballero excelente y muy estimado, don Antonio Presno, padre del conocido hombre de negocios Juan Emiliano Presno y Bastiony y del doctor José A. Presno y Bastiony, uno de los más altos y más legítimos orgullos de la ciencia médica de Cuba.

Martín, el querido amigo Antonio Martín, condueño del antiguo y renombrado jardín **El Fénix**, que disfruta entre los cronistas de grandes afectos y grandes simpatías.

Antonio Giraudier, Antonio Montoto, Antoñico Ruiz, Antonio Montero, Antonio Rivero, Antonio Párraga, Antonio García Meitín, Antonio Valdivia, Antonio Carrillo, Antoñico Longas y Ajuria, Antonio Santeiro, Antonio Crespo y Trotcha, Antonio Larrea y Pina y Antonio Veytia y Murias, el joven Marqués del Real Socorro.

El Alcalde de Regla.
El coronel Antonio Tavel.
El pintor Antonio Jiménez.

Antonio Mesa y Plasencia, el querido amigo Nono Mesa, alejado en sus funciones de Secretario de la Legación de Cuba en Bélgica.

Antonio Serret, el joven violinista, hermano de la encantadora Dulce María, pianista meritísima.

Antonio J. Martínez, representante general de la **Royal Holland Line**, poderosa empresa naviera.

Antonio García Castro, Antonio de Cárdenas, y Herrera y Antonio Pardo Suárez, conocido hombre político.

Antonio Pedreira, administrador general de **La Benéfica**, la gran casa de salud del Centro Gallego.

Antonio Duque, Antonio Roura del Castillo y Antonio G. Suárez, de la Directiva del **Vedado Tennis Club**, donde goza de la estimación de todos.

Antonio Pérez y Pérez, de nuestro alto comercio, Antonio Ortega Jiménez, de la Asociación Canaria y Annio Albareda, expresidente del Foment Catalá.

Un distinguido facultativo, el doctor Antonio Ramos Martinón, de la Sección de Sanidad de la Asociación Canaria.

El hábil perito en contabilidad J. Antonio Pérez y Antonio Valdés y Suárez, tan conocido de los asiduos a Payret, de donde fué por largo tiempo jefe de los empleados.

Antonio Sierra, alto empleado de las oficinas de la acreditada casa de Pons Cobo y Compañía, en la calle de Egido.

Antoni Ferrán, Antonio E. Ledo, Antonio Dueñas, Antonio Salas, Antonio González Radillo, Antonio Blanco, Antonio Descamps, Tonny Espinal, Antonio Villamil, Antonio Marqués, Antonio García Vega, Antonio de Solo, Antonio de Cárdenas, Antonio Mestres Sevilla, Antonio García San Miguel, Antonio G. de Aguiar, Antonio Reyes, Antonio Fernández de Velasco y Saint Maxent, Antonio Miró, Antonio Zamorano, Antonio Román, Antonio Cacho Negrete, Antonio López, Antonio Clarens, Antonio Rivero, Antonio Acea, Francisco A. de Arazoza, Antonio Ruiz y Rodríguez, Antonio Calero y

(Continúa en la página 13)

SUMARIO DE LOS LUNES DE "LA CASA GRANDE"

Mañana ofreceremos infinidad de artículos rebajados de precio con motivo de nuestras ventas especiales de todos los lunes. He aquí algunos de los artículos que figuran en la venta de mañana:

Collares, Abanicos, Bolsas, Aplicaciones, Encajes, Golas, Galones, Cintas, Jabón "Salomón", Loción "Rigaud", Talco "Mavis", Calcetines para caballero, Juegos de cama, Sábanas, Toallas.

Batas de baño, Camisas para señora, Juegos de ropa interior, Ajustadores, Fajas, Vestidos, Sombrillas, Trajes de baño, Zapatillas de goma, Guarniciones, Holanes, Sedas estampadas, Chiffón, Georgette, Sombreros.

LA CASA GRANDE
ANGONES Y CA.
LA CASA GRANDE HABANA
GRANDE
CALIANO Y SAN RAFAEL

Relojes de Pulsera

A la hora del te, generalmente se habla de joyas, de relojes. Se cambian impresiones, se dan a conocer las experiencias de cada uno, se compara, se examina, y por fin se llega a la conclusión que en cuanto a precisión y valor se obtendrá siempre el mejor resultado de los relojes que le ofrece nuestro grandioso surtido. Con máquinas todas de absoluta garantía.

La Casa de la Quintana
LA CASA DE LOS REGALO

STAMFORD
EN LAS MONTAÑAS DE LOS CATSKILLS, N. Y.
CHURCHILL HALL
MAYO A OCTUBRE.
El Hotel moderno de mayor capacidad en el Oeste de estas montañas.
Capacidad: 400 huéspedes.
Hotel Nuevo Rexmere
ABIERTO DESDE JUNIO 26
Hotel de distinción exquisita.
Lo mejor de lo mejor.
Baile. Conciertos. Golf. Paseo de Automóvil. CATTAYES amueblados para alquilar.
Oficina en New York: Hotel ANSONIA.
BROADWAY y CALLE 73.
H. H. MASE, Administrador General.
W. J LOWE, Suplente.
Estación de Noviembre a Mayo.
MIAMI. FLORIDA.

UÑAS BRILLANTES Y ROSADAS

Luce toda mujer chic
A. B. C. D.
Un tono para cada gusto
Gratis la prueba, en sederías farmacias y peluquerías
EL SOL DE ORO
THE GOLD SUN
PRECIO $1.00

DISTRIBUIDOR PARA CUBA:
J. SAAVEDRA REQUEIJO
OBISPO 113 (ALTOS) TELEF. M.3067

5822 1d-13

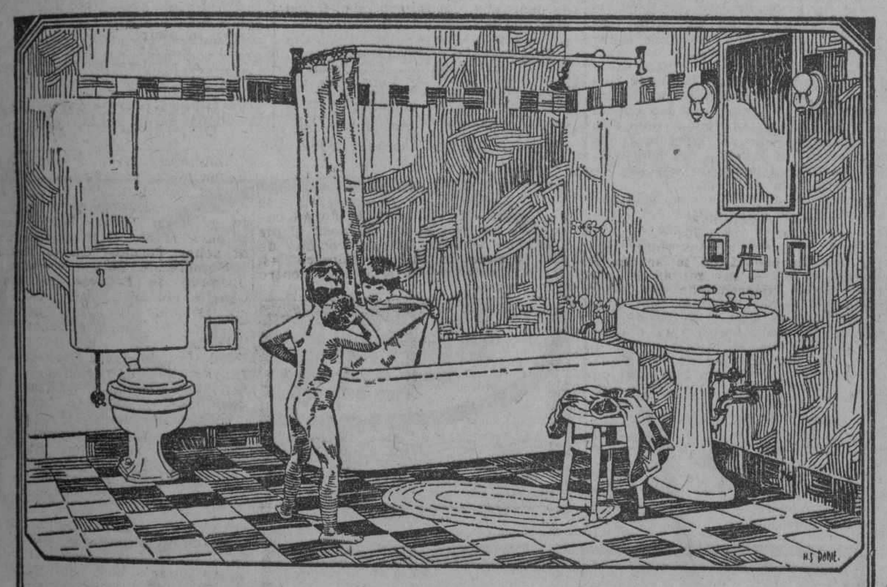

"Standard"
Efectos Sanitarios

Los Artículos Sanitarios "Standard" son Primera de Primera—**perfección y buen gusto.** Están garantizados.

Exija la marca "Standard" Cada artículo lleva esa marca y su etiqueta.

De venta por las principales casas de Efectos Sanitarios de la Habana y del interior.

Standard Sanitary Mfg. Co.
PITTSBURGH, PA.
Oficina en la Habana: Banco del Canadá No. 417. Teléfono M-3341

¿NECESITA UD. EMPLEO...?
Las páginas de anuncios económicos del DIARIO DE LA MARINA le brindan diariamente varias oportunidades de lograrlo.

¿NECESITA UD. ALQUILAR UNA CASA...?
En las páginas de anuncios económicos del DIARIO DE LA MARINA encontrará usted lo que desea y como usted lo desea.

UN ANUNCIO ECONOMICO
insertado en el DIARIO DE LA MARINA es el medio más seguro y eficaz de que usted dispone para encontrar trabajo, obtener o colocar una hipoteca, y para realizar un negocio.

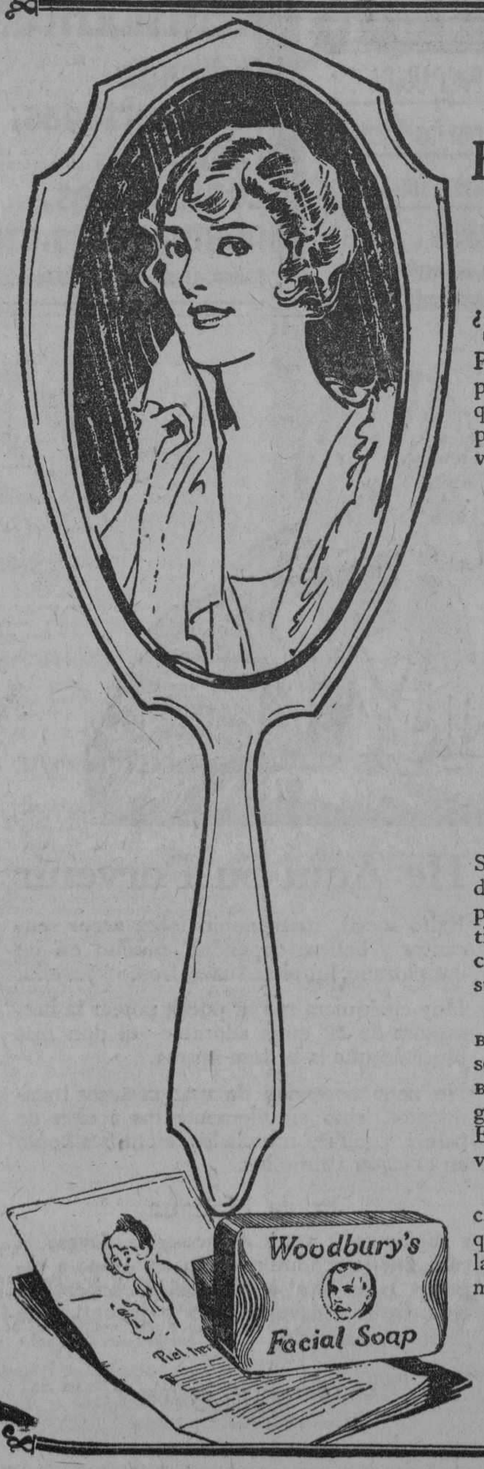

!No Más Barros, Ronchas, Erupciones!

¿SABE Vd. la causa de los barros, ronchas y erupciones de la piel? Polvo, impurezas, acumuladas en los poros. El polvo contiene microbios que se depositan en los poros, creando primeramente una infección que se convierte en un granito, barro o roncha.

¿Como evitarlo?

Antes de retirarse para dormir, lávese la cara con agua templada y JABON FACIAL WOODBURY en juagando con agua fría. Frote las yemas de los dedos en el jabón hasta producir una espuma espesa, usando agua tibia. Aplique esta crema o espuma sobre cada barro o roncha y déjela por unos diez minutos. Después enjuague cuidadosamente con agua bastante caliente y últimamente con agua fría.

Suplemente este tratamiento con el uso diario del JABON FACIAL WOODBURY para el lavado de la piel. En muy corto tiempo quedará encantada con la frescura, limpieza, suavidad y apariencia de su tez.

Obtenga una pastilla de JABON WOODBURY hoy, en su droguería, perfumería ó sedería. Una pastilla de JABON WOODBURY dura de 4 a 6 semanas para uso general y para el tratamiento del cutis. EL JABON WOODBURY es también envasado en cajitas de 3 jabones.

El jabón Facial Woodbury es fabricado por "The Andrew Jergens Co.", quienes son también los fabricantes de la "Crema Facial" y "Polvo Facial" marca Woodbury.

Agente General:
SR. FLORENTINO GARCIA
Apartado 1654, Habana

SUN SING LUNG

GRAN LIQUIDACION DE VIVERES Y LICORES FINOS

YA QUEDAN POCOS DIAS

En un local especial, situado en la Avenida de Italia, número 111, continuaremos MAÑANA, una importante liquidación de Víveres y Licores Finos, existencias de la extinguida casa de SUN SING LUNG, que estuvo en la calle Aguila esquina a Dragones.

Las familias habaneras, y especialmente las antiguas clientes de

SUN SING LUNG

encontrarán en Galiano número 111, a precios reducidísimos, toda clase de víveres y licores.—Aprovechen esta ganga, que sólo durará unos días.

El doctor Martínez Ortiz y el señor Herrera visitaron ayer la Exposición de Arte Francés

A las cuatro y media de la tarde de ayer y con el objeto de admirar los valiosos objetos que se exhibirán en la exposición de arte moderno francés que se inaugurará mañana lunes, en nuestros salones, visitaron el DIARIO DE LA MARINA el Dr. Rafael Martínez Ortiz, Ministro Plenipotenciario de Cuba en París y el señor Herrera, jefe del despacho del Honorable Sr. Presidente de la República.

Estas distinguidas personalidades fueron recibidas en nuestro salón de exposiciones por la señorita Margarita Johanet y Montalvo, presidenta efectiva de esta valiosa manifestación de arte y buen gusto, por la señora María Isabela de Skinitzéro, por el señor Conde del Rivero y por el señor Luis José Skinitzero.

El Dr. Martínez Ortiz y el señor Herrera examinaron detenidamente la elegante instalación, y tuvieron sinceras frases de elogio por la suntuosidad con que presentarán Mr. et Madame Skinitzero las bellas colecciones de objetos franceses.

ATUN Y BONITO
Selectos
ANTONIO ALONSO, Hijos. Vigo, España

M.E.C.D. 2016

Unas cuantas gotas frotadas diariamente en el cuero cabelludo evitarán la caída prematura del pelo y lo mantendrán brillante, sano y abundante.

TRICOFERO de BARRY

Elimina la Caspa.

Perfumado deliciosamente

NEVERAS Crystal CON FILTRO

La "CRYSTAL" es la mejor nevera con filtro que es posible encontrar. Es toda de acero y está bellamente pintada de blanco con tres capas de esmalte al fuego.

Su forma ovalada la hace ser un mueble muy elegante que adornará el lugar donde se coloque. Todas sus piezas interiores inclusive el serpentín pueden desmontarse para su limpieza.

VENGA A VERLA O ESCRIBA PIDIENDO CATALOGO.

ARELLANO Y CIA

CASA PRINCIPAL: MARTA ABREU (AMARGURA) Y HABANA · SUCURSAL: J. G. ZENEA (NEPTUNO) Nº 63

TEL. A 5029 HABANA TEL. M 7520

DE COMUNICACIONES

LOS PAQUETES DE PERIODICOS Y LA FRANQUICIA

Como quiera que, tal vez por alguna mala inteligencia, muchas personas vienen depositando en los buzones paquetes de periódicos, dirigidos al extranjero sin estar completamente franqueados y ello da lugar a que tales paquetes sean detenidos en su curso y rezagados; **se llama la atención del público en general hacia el respecto, a fin de que antes de imponer los paquetes de periódicos, se cercioren debidamente de que los sellos que les hayan adherido cubran el franqueo que deben pagar para ser cursados.**

La tarifa para esta clase de envíos es a razón de un centavo por cada cuatro onzas o fracción de este peso, para toda la República y en el servicio con México, Estados Unidos de Norte América, Bolivia, Brasil, Colombia, Costa Rica, Ecuador, El Salvador, España, Filipinas Guatemala, Honduras, Nicaragua, Panamá, Paraguay, Perú, Argentina, República Dominicana y Uruguay y para los demás países, no mencionados, adheridos a la Unión Postal Universal, un centavo por cada dos onzas o fracción de este peso.

CAMBIO DE NOMBRES EN OFICINAS

Se ha cambiado el nombre a las siguientes oficinas:

La de Condado, se denominará en lo sucesivo "General Gerardo Machado" y la de Sitiecito, S. C., "General Emilio Núñez".

UNA OFICINA DE CORREOS EN MARRUECOS

La Oficina Internacional de Berna ha participado a la Secretadía de Comunicaciones, que la Administración de Correos de Marruecos (Zona española), informa que ha sido abierta al servicio del correo una oficina en la costa de Alhucemas, bajo la denominación de Sector Axdir.

PUEDEN ENVIARSE PELICULAS POR CORREO

En contestación a una consulta hecha por algunos administradores de Correos, referente a si las películas pueden cursarse por la vía postal, la Dirección de Correos ha hecho saber que como el curso de ese material no está prohibido, cada vez que se depositen en una Administración cubana, envasadas en cajas de madera fuerte u hoja de lata, especificando su contenido en el exterior.

INSPECCION DE RADIO

Por la Sección de Radio se han verificado en el día de ayer los siguientes trabajos:

Inspección de la Estación Radiotelegráfica instalada a bordo del vapor holandés "Burgerdijk", encontrándose su instalación y funcionamiento en estado normal.

—Se están tramitando ocho expedientes de licencias de Estaciones Radiotelegráficas de esta ciudad y del interior.

Los Retratos de Niños

son los más difíciles y constituyen nuestra especialidad.

Fotografía de M. Piñeiro

Sucesor de Colominas y Co.

SAN RAFAEL 32

Vendemos cámaras y películas "KODAK" a precios de por mayor.

RETRATAMOS LOS DOMINGOS Y DEMAS DIAS FESTIVOS.

Un cicatrizante por excelencia, MENTHOLATUM

Indicado para cortadas, rasguños, contusiones, quemaduras, etc.

Siempre imitado: Nunca igualado

Agua de Colonia PREPARADA con las ESENCIAS más finas : del Dr. JOHNSON :

EXQUISITA PARA EL BAÑO Y EL PAÑUELO

De venta: DROGUERIA JOHNSON, PI MARGALL, Obispo 36, esquina a Aguiar

He Aquí Su Porvenir

Exito social, matrimonio feliz, amor, encantos y belleza dependen mucho en un cutis lozano, límpido, suave, fresco y juvenil.

Hoy cualquiera mujer puede poseer la hermosura de tal cutis adorable—el don más preciado que la belleza misma.

No tiene necesidad de usar costosos tratamientos, sino simplemente los aceites de palma y olivo, mezclados científicamente en el jabón Palmolive.

En la Mañana

a mediodía y antes de acostarse, lávese la cara, cuello y hombros con su untuosa espuma, pues igual a una loción conserva el cutis fresco, suave, lozano y juvenil, que invita a acariciarlo.

"Aceites de olivo y palma—nada más—dan al Palmolive su color verde natural.

CUÍDESE DE LAS IMITACIONES

No se deje engañar. No debe usted creer que cualquier jabón verde, o descrito contener aceites de palma y olivo, es igual al Palmolive. No lo es.

En beneficio suyo, fíjese que el Palmolive que compre, tenga la banda negra con la palabra Palmolive en letras doradas; la envoltura verde; y el sello rojo en el reverso de la pastilla, con la palabra Palmolive en él impresa.

Palmolive jamás se vende desenvuelto.

10 cts. la Pastilla

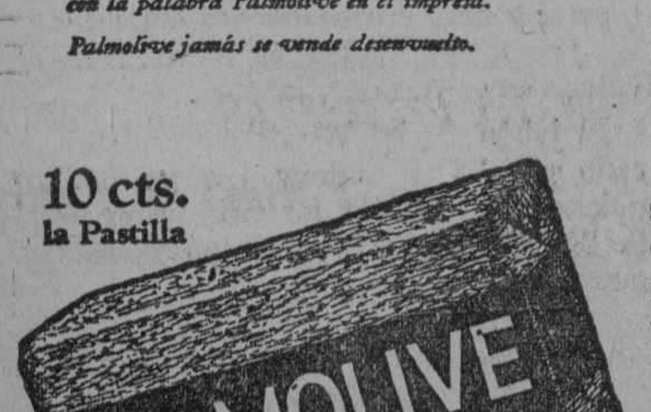

THE PALMOLIVE COMPANY (Delaware Corp.) Manzana de Gómez 451, Habana

M-11

CASOS Y COSAS

POR SI BUSCAS NOVIO

Es mi amigo Atilano Villamil
horriblemente feo, de perfil,
y mi amigo Ventura Tolomeo
es, mirado de frente, un hombre feo.

Al hablar Atilano con la gente
procura colocarse bien de frente;
por el contrario, al conversar, Ventura
siempre ponerse de perfil procura.

Muchos hay que a Ventura y Atilano,
por afines, les pueden dar la mano.
Y por eso, chiquilla, oye una cosa
que tal vez te resulte provechosa:

No siempre quien te mira demasiado
es tu más fervoroso enamorado;
y a veces quien te habla y no te mira
es el que más por tu querer suspira.

Sergio ACEBAL.

UNA MARCA INFAMANTE

VARIOS miembros de una conocida secta terrorista de New York, han llegado a Europa, huyendo de los rigores de otros afiliados. Como distintivo, llevan en la palma de la mano una calavera teñida con pintura imborrable. Afortunadamente los fugitivos han logrado en España hacer desaparecer la mancha delatora, empleando el formidable Jabón "Mecano", que es lo más prodigioso que se ha elaborado para los chauffeus, linotipistas, tintoreros, ferroviarios y cuando tienen que ensuciar su epidermis con grasas, aceites, anilinas y demás productos dificilísimos de limpiar. No irrita la piel. Ultima fabricación de Floralia, creadora de los inimitables: "Jugo de Rosas", para los labios y "Humo de Sándalo", para los ojos.

NOTICIAS DEL PUERTO

EL ARZOBISPO DE LA HABANA Y EL OBISPO DE CAMAGUEY EMBARCARON AYER

Soto Hall y Hernández Catá embarcarán en breve.—La cuestión de los algibes. — Boxeadores filipinos a Triscornia. — El "Espagne" y el "Buenos Aires" se esperan hoy. Obispos centroamericanos de tránsito

MONSEÑOR RUIZ Y MONSEÑOR SERANTE

Por la Ruta de la Florida y en el vapor Governor Cobb, embarcaron ayer el Arzobispo de la Habana, Monseñor Manuel Ruiz, y el Obispo de Camagüey, Monseñor José Pérez Serante, y el Padre Santiago Sainz de la Mora, quienes van a tomar parte en el Congreso Eucarístico que se efectuará en Chicago.

Numerosos fieles y miembros del Clero Regular y Secular acudieron a despedir a los distinguidos viajeros.

EMBARCARA HERNANDEZ CATA

El próximo día 20 embarcará en el Alfonso XIII el distinguido literato señor Alfonso Hernández Catá, cónsul de Cuba en Lisboa, quien lleva la misión como delegado del Gobierno de Cuba en el Comité de la Exposición Ibero Americana.

AL MAXIMO GOMEZ

El señor Alfredo Vival, secretario de correspondencia de la Hermandad Ferroviaria, que fué traído desde Camagüey, ingresó ayer al mediodía en el transporte Máximo Gómez, donde esperará el ser embarcado para México, por haber sido declarado persona no grata.

Posiblemente el señor Vival será embarcado en el Monterrey.

EL BUENOS AIRES

Hoy es esperado de Barcelona y escalas el vapor correo español Buenos Aires, que trae carga general y pasajeros.

EL ESPAGNE

También llegará esta tarde el vapor francés Espagne, que procede de Veracruz y que trae carga general y pasajeros.

EL CARTAGO

Ayer tarde a última hora llegó de Cristóbal el vapor americano Cartago, que procede de Tela, Honduras, y que siguió ayer mismo viaje a New Orleans. Van en este barco varios Obispos centroamericanos que asistirán al Congreso Eucarístico.

EL STAL

El vapor noruego Stal llegó ayer tarde de New York con carga general.

LA CUESTION DE LOS ALGIBES

Por la Secretaría de Sanidad le han sido concedidos a los propietarios de las embarcaciones algibes, destinadas a suministrar agua a los barcos en bahía, 60 días para realizar todas aquellas adaptaciones ordenadas para garantizar que el agua que se venda a los barcos y que está destinada al consumo de pasajeros o tripulantes no se ponga peor de lo que originariamente ofrece el manantial.

La mayor parte de los propietarios de algibes ya están trabajando en sus barcos para ponerse dentro de lo ordenado por la Sanidad, así es que no será posible controlar por una sola entidad ese servicio, como se han expresado esos pequeños industriales que se pretendía.

EL MANCHURIA

Procedente de San Francisco de California llegó ayer el vapor americano Manchuria, que trajo 18 pasajeros para la Habana y 280 en tránsito para New York, todos turistas.

LOS FERRIES

Los ferries Estrada Palma y Joseph R. Parrot llegaron ayer de Key West con 26 wagones cada uno de carga general.

EL GAND

El vapor belga Gand llegó ayer de Burdeos con carga general.

EL JESSIE

Procedente de Mobila llegó ayer el vapor noruego Jessie, que trajo carga general.

EL AMERICA

De Cristianía llegó ayer el vapor noruego América, que trajo carga general.

SALIDAS DE AYER

Ayer salieron los siguientes barcos: la goleta americana Burkerland, para St. Joe; el Governor Cobb y los ferries, para Key West; el Atenas, para Cristóbal; el Siboney, para New York.

POLIZONES DETENIDOS

A bordo del vapor noruego Norden fueron arrestados Ernesto Valdés, vecino de Luyanó número 13, José Jares, de Factoría número 72; Agustín Martínez, de Omoa 18; José Weiman, de Reina 64; Adolfo Damison, de San Ignacio 65, porque querían embarcar como polizones.

RIÑA

Sergio Allende, maquinista de la lancha General Machado, y Guillermo Rodríguez, vecino de Maceo número 82, en Regla, fueron arrestados por haber sostenido una riña, resultando lesionados.

DESOBEDIENTE

El chauffeur Carlos Varona, fué arrestado por haber desobedecido al vigilante de la Policía del Puerto número 24.

BARCOS QUE SE ESPERAN

Los siguientes barcos se esperan: el vapor Cliona, de Curazao; el Heredia, de New Orleans; el inglés La Perla, de Boston y Halifax; el americano Abangarez, de Puerto Castill; el americano Calamares, de New York; el inglés Ulua, de Cristóbal; el americano Turrialba, de New Orleans; el americano Parismina, de Bocas del Toro; el americano Colombi, de San Francisco de California; el hondureño Atlantida, de New Orleans; el francés Espagne, de Veracruz; el America Munaire, de San Francisco; el Munlisto, de Baltimore; el americano Monterrey, de New York; el Orizaba, de New York; el Porto Rico, de México; el americano Panuco, de New Orleans.

EL MIAMI

De Key West llegó ayer tarde el vapor americano Miami, que trajo carga general y 64 pasajeros, entre ellos el doctor Antonio Valdés Dapena e hijo, Antonio Vázquez, Eduardo Remoso, Javier Luzon, Julia Espinosa, Estela Palma, Luis P. Juan, Blanca Michelena, Hortensia Terán, Bonifacio González, Ramón García, Serafín Pérez, Alberto Recio, Horacio Sosa, Alejandro Ross, Matías Betancourt y señora, Eduvigis Arendin, Antonio Montero, Ramón Sánchez, Antonio Douder, Víctor y Antonio Daly.

BOXEADOR A TISCORNIA

También llegó en este barco el boxeador filipino Jenaro Robaina, el cual fué remitido a Tiscornia por carecer de documentación y traer sólo quince pesos.

LOS QUE EMBARCAN

Mañana lunes embarcan por la ruta de la Florida, en el Miami, el doctor Emilio Alfonso y familia, Nazario Trujillo y familia, Daniel Combrey, Marion Kennedy, Manuel Cecilio Delgado, Miguel Delgado Biel, Manuel Vecino, Rogelio Santos, Nazario López y el presbítero José Lluent Coll.

EMBARCO EL MINISTRO INGLES

En el vapor americano Manchuria, embarcó ayer tarde para New York, desde donde seguirá a su país, el ministro de Inglaterra en Cuba, Mr. J. Morris.

EL SR. SOTO HALL

Mañana embarcará en el vapor americano Monterrey, rumbo a Veracruz, el distinguido periodista miembro de "La Prensa", de Buenos Aires, señor Máximo Soto Hall, que va a proseguir en México sus propósitos de establecer delegación para un acercamiento entre toda la prensa hispanoamericana.

VAPORES A ESPAÑA

AVISO IMPORTANTE

Ponemos en conocimiento de los señores pasajeros de una gran liquidación en este mes de Junio, de una gran existencia de artículos de viaje que liquidamos con gran rebaja de precio.

Baules Escaparate de	$12 a $50
Baules Bodega	5 a 20
Maletas grandes de cuero	10 a 35
Maletas de fibra de	2 a 10
Maletines de Viaje de	3 a 20

Neceseres sueltos portamantas, mantas de viaje, Gorras, Boinas de Tolosa, así como todo lo necesario para un viaje cómodo y económico.

EL LAZO DE ORO

MANZANA DE GOMEZ, frente al Parque Central, al lado del "Royal Bank of Canadá".

TELEFONO A-6485.

5346 7 alt. 3d

SIEMPRE DURARAN.

El instinto de reverencia ha sido eclipsado por el de la actividad en el hombre y la mujer del Siglo XX. Las cosas viejas no son respetadas o conservadas, sencillamente por motivo de su antigüedad, y las cosas que ya no son útiles tienen que despejar el camino. Sin embargo, si el progreso no es inteligente, no será permanente. Siempre hemos de respirar el aire, beber agua y comer pan. Nunca se efectuará una modificación en las grandes necesidades de la vida y tampoco nos hace falta. No debemos formarnos la idea de que todas nuestras atesoradas opiniones deberán venir por tierra. Al través de toda eventualidad y peripecia, las cosas, que a semejanza de la **PREPARACION de WAMPOLE** han creado una reputación fundada en leales y buenos servicios, han de quedar permanentes. Para las Enfermedades Demacrantes, Linfatismo, Impurezas de la Sangre, que resultan en afecciones de la piel, etc., se ha granjeado la confianza de los médicos y del público en general, pues nunca deja de producir sus resultados. Es tan sabrosa como la miel y a la vez tan medicinal que sus efectos se hacen sentir desde la primera dosis. Contiene una solución de un extracto que se obtiene de Hígados Puros de Bacalao, combinados con Jarabe de Hipofosfitos Compuesto y Extracto Flúido de Cerezo Silvestre. El Dr. Amador Guerra, de la Habana, dice: "Siempre he usado con ventaja la Preparación de Wampole en las afecciones del aparato respiratorio." La original y genuina Preparación de Wampole, es hecha solamente por Henry K. Wampole & Cía., Inc., de Filadelfia, E. U. de A., y lleva la firma de la casa y marca de fábrica. Cualquier otra preparación análoga, no importa por quien esté hecha, es una imitación de dudoso valor. De venta en las Boticas y Droguerías del mundo.

Acuerdos de la Comisión Temporal de Liquidación Bancaria

La sesión celebrada ayer por la Comisión Temporal de Liquidación Bancaria fué presidida por el doctor Hernández Cartaya, con asistencia de los Comisionados Dr. S. Lamar y la Torre.

La Comisión quedó entrada del estado de la graduación de créditos del Mercantile Truts Co. que ha quedado terminada, estando pendiente tan solo el crédito del doctor Cayetano Socarrás, quien estableció recurso ante el Tribunal Supremo de la resolución de la Junta.

Acordó la Comisión que las copias de la escritura otorgada por ella en representación del Estado, fuera impresa en los Talleres del Ejéricito, siempre que el costo de esa impresión no exceda de $200.

Igualmente acordó la Comisión sacar a subasta los créditos del Banco H. Upmann y Cía, contra los señores J. N. Barlow, Maximiliano Paetzold y J. F. Berndes, aprobándose el edicto presentado por la Secretaría y señalándole para que tenga efecto esa subasta, que será sin sujeción a tipo y a riesgo y ventura del adjudicatario el día 23 del corriente mes de Junio a las 3 p. m. en las oficinas de la Comisión, edificio del Banco Nacional de Cuba, segundo piso, Departamento 207.

En unión del Dr. Gabriel Pichardo la Comisión estudió la fase final de la liquidación de H. Upmann y Cía, quedando pendiente este asunto de la aportación de los datos necesarios para fijar el total haber a repartir entre los acreedores de la citada institución.

TODOS LOS HABANEROS TOMAN CHOCOLATE FERRER EL MEJOR.

4127 13d-18

LA RETRETA POR RADIO

Programa del concierto por la Banda de Música del Estado Mayor G. del Ejército, desde el Malecón, que será trasmitido por la Estación Radiotelefónica PWX de la Cuban Telephone Comnapy asociada de la International Telephone and Telegraph Corporation de New York, el día 13 de Junio de 1926, a las 8 de la noche.

PRIMERA PARTE

1. Pasodoble "Rubores" P. Marquina.
2. Overtura de la Opera "Mignon" A. Thomas.
Charla.

SEGUNDA PARTE

1. Final del Acto 2do. de la Opera "Madame Butterfly" G. Puccini.
2. "Danza Macabra". . . Saint-Saens.
3. "Serenata Arabe" Tárraga.
Charla.

TERCERA PARTE

1. Selección de la Opera "E. V. A." F. Lehar.
2. Danzón "Cabo de Guardia". (1ra. audición) A. Romeu.
3. "Himno Nacional Cubano" P. Figueredo.

José Molina Torres M. M.

Capitán Músico, Jefe y Director de la Banda de Música del E. M. G. del Ejército.

Muchas felicitaciones ha recibido el profesor Sr. Gumersindo García, por su último Concierto ofrecido en la Estación de Roberto Ramírez.

El Sr. García y su aplaudido quinteto ejecutó un bello programa de piezas cubanas casi todas debidas a la inspiración del Sr. García.

LUIS VIÑOLAS

En los albores de la juventud, cuando apenas acababa de salir de la adolescencia, ha dejado de existir Luis Viñolas.

Calleció en el Sanatorio "La Purísima Concepción", tras una enfermedad que en sus comienzos no presentaba síntomas alarmantes que permitieran presagiar un fatal desenlace.

El desaparecido era empleado del National City Bank of New York, institución en la que inició su vida de trabajo, y en la que era justamente estimado por sus jefes y compañeros, debido a la conducta ejemplar que siempre observó.

Poseía Luis Viñolas excelentes condiciones de carácter y se hacía querer de cuatos le trataban. Su simpatía era innata, lo mismo que su caballerosidad, la cual resultaba más digna de aprecio porque por desgracia, no abundan los jóvenes que a edad tan temprana la practiquen.

Eso contribuye a que sea más hondo el dolor que ha producido su prematura muerte, en los numerosos amigos que deja; dolor que se manifiesta en las ofrendas florales reunidas en la cámara mortuoria instalada en la casa de la calle A número 266, Vedado, y visitada desde los primeros momentos no sólo por personas relacionadas con los deudos sino por los consecuentes camaradas del fallecido y otras personas que lo distinguían merced a sus prendas personales.

Descanse en santa paz el alma buena de ese apreciado joven, hijo del viejo y querido capitán de la Marina mercante don José Viñolas y hermano político del industrial don Alberto Lamuño, y reciban al igual que los citados, los demás familiares, nuestra muy sentida condolencia.

Consérvese Sano Robusto y Vigoroso;

Lea lo que dice la Ciencia

Tanto si nos gusta como no saberlo, es un *hecho absoluto* que después de los 30 años de edad el cuerpo humano empieza a envejecerse, deteriorse, a decaer en resistencia al desgaste que la naturaleza le impone.

¿Qué hacen las personas prudentes y precavidas? Fortalecer su organismo *antes* que se note el primer indicio de depresión. La sangre es el fluido vital que determina el grado de robustez, y el *hierro* en la sangre (indicado por los glóbulos rojos) a su vez determina la calidad de aquella en elementos vivificantes. La proporción de hierro en la sangre disminuye con el desgaste natural de la vida activa.

Siendo así es prudente emplear Hierro Nuxado por una temporada tres o cuatro veces al año. Obra como alimento para la sangre y aporta nueva reserva de fuerzas a todo el organismo. Contiene hierro orgánico como el hierro natural de la sangre humana a la que se asimila prontamente, en combinación con gliccrofosfatos y otros valiosos ingredientes fortificantes. Hierro Nuxado es recomendado por autoridades médicas precisamente para enriquecer la sangre y tonificar el sistema nervioso. Constituye, pues, una excelente medida de precaución para *conservar el organismo robusto y vigoroso.* Todas las buenas farmacias lo venden.

ALIVIA Y EVITA LOS MAREOS PRODUCIDOS POR EL VIAJAR

Se emplea hace 25 años

y todos los vahidos, debilidad y desórdenes estomacales que ocasiona el movimiento del buque, automóvil, tren, coche, o aeroplano en que se viaje.

MOTHERSILL'S SEASICK REMEDY

THE MOTHERSILL REMEDY CO. LTD. NEW YORK, MONTREAL, LONDRES, PARIS.

Las chinches no deben quitarnos el sueño

HA LLEGADO la hora de acabar con las chinches, con su olor malsano y sus desagradables picaduras. Esta sucia plaga que transmite las impurezas de la sangre de una persona a otra, es un peligro para la salud, tanto de las personas adultas como de los niños. Con el Flit se pueden exterminar enteramente las chinches en cualquier casa.

Al cabo de años de investigaciones la renombrada empresa mundial, la Standard Oil Co. (New Jersey), E. U. A., ha perfeccionado un producto que ofrece un medio seguro y sencillo de exterminar las chinches.

Este producto es el Flit. Atomizándolo en las hendeduras y rendijas infestadas de chinches, en todas las partes de las camas, de los colchones y de la ropa, el Flit extermina las chinches y sus gérmenes, acabando con esta plaga.

El Flit sirve también para limpiar la casa en pocos momentos de las moscas y mosquitos que traen enfermedades. El Flit es limpio, fácil de emplear y ofrece toda seguridad. Extensas pruebas han demostrado que el Flit no mancha ni daña los tejidos más delicados.

Flit extermina los insectos que infestan la casa

Con solamente atomizar el Flit se exterminan las moscas, los mosquitos, las chinches, las cucarachas, las hormigas y asimismo sus gérmenes. Flit penetra en las hendeduras y rendijas en que se alojan y reproducen los insectos. Se puede también aplicar Flit sobre la ropa; mata las polillas y sus larvas que hacen agujeros en la ropa.

Para librar una casa de estos insectos dañinos basta aplicar Flit. De venta en todas partes.

STANDARD OIL CO. (New Jersey), E. U. A.

Distribuído por West India Oil Refining Co. of Cuba

FLIT

Marca registrada

DESTRUYE

Moscas - Mosquitos - Polillas - Hormigas - Chinches - Cucarachas

Muchos otros insectos y sus gérmenes que infestan el hogar

La lata amarilla con faja negra

M.E.C.D. 2016

LA FINISIMA Y SOLICITADA ROPA INTERIOR DE "LA FRANCIA" HA SIDO REBAJADA

Los nuevos precios están al nivel de los que corresponden a tanta confección carente de buen gusto, de distinción. Vea algunos de ellos:

Camisas de noche, de finísimo hilo, hecha a mano bellamente adornada con finos encajes y bordados, a $6.50.

Otras camisas de hilo, para día, en bellos estilos de gran novedad, a $3.50.

Pantalones de la misma calidad, a 3.50.

Camisas para día, de hilo, en bellos colores, a $3.50.

En una mesa, para la mayor comodidad de usted hemos colocado esta fina ropa interior. Véala.

LA FRANCIA
OBISPO Y AGUACATE

HABANERAS

(Viene de la página siete)

EN EL ANGEL

LA BODA DE ANOCHE

Hortensia Justiniani y Enrique García San Miguel.

Bodas y más bodas.
Tres las de anoche.
Pláceme describir, siquiera sea en sus rasgos más salientes, la que tuvo lugar en el Angel.
Ante el altar mayor de la bella iglesia quedó para siempre consagrada la unión de la señorita Hortensia Justiniani Ricard y el correcto joven Enrique García San Miguel y Paderni.
La novia, muy airosa y muy bonita, es la hija de mi condiscípulo de los Escolapios de Guanabacoa, el pobre Oscar Justiniani, ya difunto.
Preciosa lucía Hortensia.
Muy interesante.
Ataviada con gusto y con elegancia lucía un ramo lindísimo, confección del jardín **El Clavel**, que era **de callas**, los aristocráticos lirios de ese nombre, combinados con **easters lillies** y dalias blancas.

El respetable caballero Antonio García San Miguel, padre de Enrique, fué el padrino de la boda.
Y la madrina, la distinguida señora Hortensia Ricard Viuda de Justiniani, madre de la encantadora desposada.
Testigos.
Por la novia.
Los señores Francisco García San Miguel, Paquito Alba, Manuel Cueto y el conocido comisionista y amigo muy estimado Pancho García, hermano del novio.
A su vez actuaron como testigos de éste el doctor Alfredo Jiménez Ansley y los señores Francisco Villaverde, Mariano Guas y Francisco Díez.
Al ingenio **San Germán**, en Santiago de Cuba, van los nuevos esposos a disfrutar de su luna de miel.
¡Sean muy felices!

ARTE FRANCES

Curiosa exposición.
De un interés excepcional.
Es de alto lujo francés y se inaugura mañana en el salón de arte del **DIARIO D ELA MARINA** a las nueve de la noche.
Ha sido organizada como representante en la América Latina de **L' Exportateur Francais** por el caballero turinés Luis J. Skinitzéro.
Algo nuevo.
Desconocido en Cuba.
A reserva de extenderme mañana en otros interesantes pormenores diré que presidirá la exposición una señorita de alto relieve social.
Margarita Johanet.
Tan encantadora.

JOSE A. CABARGA

Do temporada
El señor José A. Cabarga.
Desde hace varios días se alejó de nuestra ciudad el probo y entendido Jefe del Personal y Material de la Renta.
Está en San Diego.
Alojado en Cabarrouy.
Allí se encuentra el amigo muy querido tomando las aguas del famoso balneario
¡Felicidades!

AL CONCLUIR. . .

Por separado.
Un saludo de felicitación.
Es para un distinguido amigo que está de días, el señor Antonio Pujol, caballero excelente y cumplidísimo.
Celebrará su santo.
Con su querido primogénito.
Un jovencito estudioso, inteligente y simpático que se hace acreedor a todas las simpatías.
A los dos, padre e hijo, hago expresión de igual deseo.
Por su felicidad.

(Continúa en la página 13)

EQUIPAJE

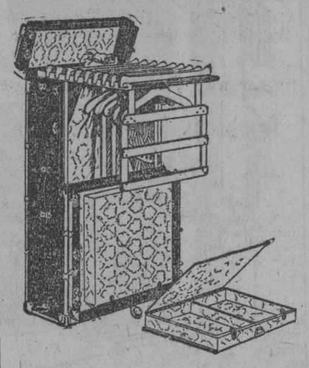

USTED PONDRA PRECIOS.
NECESITAMOS VENDERLO. NO TENEMOS ESPACIO.

BENEJAM

San Rafael esq. a Industria.

POR LOS CORRECCIONALES

DE LA SECCION PRIMERA

Juez interino: doctor Lincoln Brito. Secretario: doctor José A. Iribarren.

Marcial Joanist Reyes, faltas a la policía, 5 pesos; Manuel Díaz, vejación, 3 pesos; José López, daño, absuelto; José García, daño, absuelto; Angel Valdés, daño, absuelto; José Pavón, estafa, 180 días; Francisco Perestión, hurto, absuelto; Antonio Vázquez, lesiones, absuelto; Ramón Foster, lesiones, absuelto; Natalio Berrocal, lesiones, absuelto; Agustín Pérez, amenazas, 5 pesos; Francisco Jáuregui, hurto, absuelto; Caridad Paz, hurto, absuelto; Francisco Pires, estafa, absuelto; Estello Ralla, estafa, 31 pesos; Constantino Sceresallo, idem, 31 pesos; Michael Diascotamonti, idem, 31 pesos; Goerge Garagnon, idem, 31 pesos; Lefteri Bakirl, idem, 31 pesos; James Cachudez, idem, 31 pesos; George Estaico, idem, 31 pesos; Estamatin Majama, idem, 31 pesos; Pacifico Rafaele, idem, 31 pesos; Alberto Longi, idem, 31 pesos; Loris Longi, idem, 31 pesos; Pitosa Angelio, estafa, 31 pesos; Carlos Olano, desobediencia, 3 pesos; Isaura Varela, daño, absuelto; Víctor Angulo, lesiones, 5 pesos; Miguel Codina, infracción, 10 pesos; Manuel González, lesiones, 5 pesos; Enrique Rodríguez, falta a la policía, 5 pesos; José Díaz, infracción sanitaria, 4 pesos; Jacoba Barroso, idem, 10 pesos; Ramón López, riña, absuelto; Oscar Pérez, escándalo, 3 pesos; Fulgencio García, escándalo, 3 pesos; Aurodalo, 10 días; Juana Hernández, ra Martínez, falta, 1 peso; Julio Riera, daño, 2 pesos; Domingo Cerea, daño, absuelto; Angel Garrido, daño, 5 pesos; Encarnación Sánchez, escándalo, 2 pesos.

DE LA SECCION TERCERA

Juez: doctor Leopoldo Sánchez.

Secretario interino: señor A. Castilla.

Rosa Peraza, absuelta, por rifa; Natividad Manresa Varona, 50 pesos, por rifa; Francisco González Valdés, 5 pesos, rifa; Domingo Bahamonde, 20 pesos, desobediencia; Luis Fontanes, 5 pesos, uso de arma; Abraham Chamendi, absuelto, amenazas y escándalo; José Novoa Torres, 10 pesos; Venancio Cancheiro, José García y Cándido Pamier, absueltos, todos por riña y lesiones; Celedonio Díaz, dos pesos, desobediencia y faltas a la policía; Pedro Gómez, 10 pesos, ofensas a la moral; Eduardo Carrillo Carrillo, 20 pesos, maltrato de obra y lesiones; Estrella González, Consuelo Hernández, Manuela Balloso, María García y Eva Sánchez, 10 pesos, por ofensas a la pesos, desobediencia; María Luisa Fernández y Josefina Martínez, 5 pesos cada una, por ofensas a la moral; Ramona Montalvo Alfonso, recluída en Aldecoa, por amenazas, maltrato de obra, lesiones y escándalo; teniente Arturo Nespereira, absuelto, por escándalo, maltratos de palabra y vejación.

MARIA T. LLURIA

SEGUNDA LISTA DE DONATIVOS

Suma Anterior	$220.00
Una señora	40.00
Academia Habana (por ahora)	38.00
Usted, yo y él	15.00
Marta y Berta Fontanills y Radelat	10.00
Dr. Blas Rocafort	10.00
Comandante Herrera	10.00
Virginia Ojea viuda de Ferrán	5.00
El hijo de un médico	5.00
C. A. de L.	5.00
Josefina	2.00
Un amigo	2.00
Una donante	1.00
Cristina Lanza de Ortega	5.00
Zoilo	1.00
Estela	1.00
Dr. Aurelio Fernández de Castro	10.00
Total	$380.00

NOTA DE LA REDACCION:—Publicamos la lista de los nuevos donativos que se nos envían para la hija del Dr. Lluria, recluída, gravemente enferma, en el hospital "Calixto García" y reproducimos la carta que nos envían los Sres. Goytisolo sobre este asunto.

Pero sin entrar en contradicciones hemos de informar que el DIARIO DE LA MARINA ha implorado la caridad pública ante un caso positivo y comprobable de indigencia. María Teresa Lluria no podía permanecer más tiempo en el cuarto que habitaba en un hotel de Prado por que no se lo toleraba el propietario. Vivía con su madrastra, la señora María de Lluria, la que nos consta no posee bienes de fortuna ni tiene puesto ni trabajo que le permita en esos días atender a su sustento y el de su hija política. La realidad, repetimos, era desesperada. Hubimos de socorrerla, y solicitar la colaboración de las almas caritativas y de los muchos amigos suyos y de su esposo para remediar circunstancialmente su suerte.

Lo demás son intimidades que publicamos, porque así lo suplican personas que aparecen interesadas por mandatos familiares, de cuyos particulares esta es la primera noticia que tenemos.

Cumplimos con nuestro deber haciendo estas aclaraciones.

Habana, junio 13 de 1926.

Sr. Director de DIARIO DE LA MARINA,
Ciudad.

Muy señor nuestro:
En la edición de su importante periódico correspondiente al día de ayer, hemos leído, bajo el título de IMPRESIONES una excitación a la caridad pública, en favor de la hija del fallecido doctor Lluria.

Según los informes que Vd. tiene, la aludida señorita se halla enferma de ciudado y pasando una miseria espantosa. Lo primero es por desgracia cierto; lo segundo no.

La señorita Lluria no está hoy abandonada ni en la indigencia. Lo estaba antes, porque ignorábamos su situación; pero al saberla hicimos lo que cumplía a nuestro deber, informando a sus familiares residentes en España, que también lo son nuestros. Estos la instaron reiteradamente a que fuera a reunirse con ellos, cosa que rehusó y sigue rehusando. Así y todo, por encargo de esos parientes, y a cuenta de los mismos, hemos venido atendiendo a la enferma y supliendo sus gastos personales.

Pero es que, aun antes de eso, no dejaba de estar atendida pues el reputado doctor Sánchez de Fuentes le venía prestando, con absoluto desinterés, sus servicios profesionales y llevó su generosidad a límites que no tenemos palabras bastantes para encomiarle debidamente, cosa que nos complacemos en declarar en honor a la verdad y como acto de justicia.

Por indicación del meritísimo doctor citado, ingresó la señorita Lluria en el hospital Calixto García, porque era imposible dado el estado avanzado de su enfermedad, obtener que la admitieran en el Sanatorio de la Esperanza, y porque como Vd. no ignora, faltan en el país clínicas particulares en las que puedan ser internadas mujeres tuberculosas. Pero en dicho hospital estará en calidad de pensionista, corriendo ese gasto, al igual que los demás que haya que hacer, por cuenta de los familiares de España.

Algunos hemos suplido ya, acaso no correspondientes en todo a la asistencia de la paciente, y como conservamos los comprobantes y no nos duelen prendas, los ponemos a su disposición para que los examine.

Resulta, pues, en lo absoluto innecesario el llamamiento hecho por el DIARIO DE LA MARINA, el cual hemos visto que han empezado a corresponder algunas almas caritativas.

Y para que se sepa, rogamos a usted que dé publicidad a las presentes líneas.

Le anticipan las gracias y quedan suyos muy atentamente,
A. A. Goytisolo, F. Goytisolo.

NOTAS PERSONALES

BRILLANTES EXAMENES

En la Universidad Nacional hizo los exámenes de reválida la señora Edelmira Matarredona y Llopis, facultativa en partos de la Universidad Central de Madrid.

Fué felicitada por el Tribunal que lo presidía el eminente doctor Eusebio Hernández.

El Encanto

SOLIS, ENTRIALGO Y CIA.

Galiano (toda la cuadra). S. Rafael. S. Miguel. Tel. Centro Privado [15 líneas] A-7221-M-9971

Asociación de Católicas Cubanas

Junta mañana en el salón verde de "El Encanto"

A las 10 a. m. de mañana, lunes, se celebrará en el salón verde de El Encanto una importante junta convocada por la distinguida señora Conchita Montalvo de Mendizábal, Presidenta de la Asociación de Católicas Cubanas. La señora de Mendizábal suplica la asistencia a todas las personas que, pertenezcan o no a la Asociación, deseen conocer las ideas que en favor de la mujer se piensa llevar a la realidad muy pronto.

Sirvan, pues, estas líneas de cordial invitación a la junta

Sombrillas

Para playa, paseos, regatas, etc.

El Encanto presenta al buen gusto de sus favorecedoras la admirable colección de sombrillas que nos acaba de llegar. Mejor que dar detalles sobre los estilos, las formas, los colores, tamaños, etc. —labor asaz complicada y larga—, es suplicar a ustedes que nos hagan el favor de venir a verlas. Así podrán apreciar personalmente su novedad, su refinamiento, su exquisita elegancia.

Las sombrillas de color entero, propias para el agua y el sol, no destiñen. En forma de paragüitas las tenemos de $3.75, 4.00, 5.00 y $6.50.

Vinieron también sombrillas de cretona estampada con hilos de plata y oro—diversos y originales modelos—, tan de moda para paseos, playas, regatas, etc.

SOMBRILLAS REBAJADAS

Para nuestras Ventas Especiales de Junio hemos rebajado los precios de una amplia variedad de sombrillas, todas de cretona, a $2.50, 3.00, 3.25, 3.50, 4.00 y $5.00; y las de poplín, con dibujos variados y a listas de color entero, se rebajaron a $4.00.

PARAGUITAS REBAJADOS

Con igual motivo hemos rebajado de precio una extensa colección de paragüitas de niñas, para el sol y el agua, de color entero, y también negros, muy finos y en formas muy modernas. Desde $3.50. Y las sombrillas, para niñas en todos los estilos y colores, desde 50 centavos.

SOMBRILLAS DE PAPEL

Tenemos igualmente una gran colección de sombrillas japonesas de papel **embreado**—brea—en todos los colores y tamaños, desde 75 centavos hasta $3.00. Sirven también para el agua.

Abanicos

De abanicos recibimos asimismo un nuevo y espléndido surtido. En la imposibilidad de referirnos hoy a él con la minuciosidad que merece lo aplazamos para uno de los anuncios próximos. Pero ustedes pueden venir a verlo mañana y de paso ven las sombrillas y las demás novedades que llegaron ayer.

No deje de ver las fajas y los ajustadores y corseletes que hemos puesto a la venta en el local de Galiano 79, y en cuyos precios hicimos una considerable rebaja con motivo de nuestras Ventas Especiales de Junio. A estas grandes rebajas se refiere nuestro anuncio de mañana. Léalo.

CASA "GOYA" DE BILBAO, ESPAÑA

LA CASA DE LOS NIÑOS
acaba de recibir un bonito surtido de trajecitos para varón y baticas de niñas

NEPTUNO 133 - BAJOS
TELEFONO U-5265

ZODENTA
DE INGRAM

La pasta dentífrica ideal. Limpia y desinfecta todas las cavidades bucales. Absolutamente libre de substancias arenosas. Evita las caries. Purifica el aliento. Es suave y refrescante. Precio 30 centavos. De venta en todos los establecimientos.

Representantes:
ESPINO & CIA
ZULUETA 36½ Telefonos A-3897 Y M-8599. Habana

Un modelo selecto de "Troya", en varias combinaciones: piel gris con piel de culebra, champán con palo de rosa, blanco y champán y blanco todo. En tacón alto y en medio tacón.

Los modelos de "Troya" satisfacen por su estilo y por su precio.

TROYA BELASCOAIN 83 y 85 MENENDEZ y CIA

"MULTIPLE" APT. 1241

Mme. Copin

VESTIDOS Y SOMBREROS

Saldré los primeros días del entrante mes para París a seleccionar los modelos de la próxima temporada. Por este motivo liquido a cualquier precio todos los modelos de vestidos y sombreros en los días que quedan de este mes.

NO TENGO MODELOS ATRASADOS.

COMPOSTELA 50, ENTRE OBISPO Y OBRAPIA

1d 13

EL HOTEL
"NEW FORREST"
Calle 49, cerca de Broadway. Cable "Newforrest", New York.
Un nuevo hotel en el corazón de la ciudad, cerca de los teatros, tiendas, ferrocarriles.
300 habitaciones, 300 baños, desde tres pesos.
Dieciséis pisos; cada habitación da afuera; y un restaurant a precios moderados; también departamentos sin amueblar.
Wm. F. Thomann, Administrador, anteriormente con el Hotel Hargrave.

ULTIMA CREACION ABANICO EGIPCIO

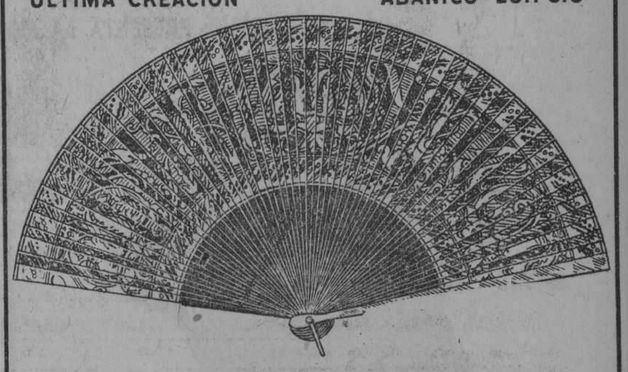

SE ACABAN DE RECIBIR EN
"LA COMPLACIENTE" Y "LA ESPECIAL"
O'REILLY 79 TELEFONO A-2872

PLANTAS DE TODAS CLASES

Las mejores calidades en árboles frutales y de sombra.

H. A. VAN HERMANN

FINCA "MULGOBA"

SANTIAGO DE LAS VEGAS

M.E.C.D. 2016

Dolores Costello

La "etérea" y "poética" heroina de "La Bestia del Mar", en otro drama intenso en que el emocionalismo de su temperamento dramático, conmoverá a todos los corazones.

Dolores Costello

EN

"LA NOVIA DE LA TEMPESTAD"

(BRIDE OF THE STORM)

RIALTO. - Miércoles 16

Una joya clásica: PRESENTACION FERNANDEZ.

6796 2d 13

TEATRO

WILSON

BELASCOAIN Y SAN RAFAEL

HOY • Ventilación Moderna Confort-Elegancia • HOY

2 p. m. (Matinee)

Monty Bank, en la comedia:

SILVESTRE CICLISTA

Pola Negri, en la super joya

LA LLAMA DE MONTMARTRE

Las aventuras de FIDEL Y ELENA

DIA DE MUDANZA

Jhon Barrymore, en la super-joya

LA BESTIA DEL MAR

NIÑOS 30 cts. LUNETA 50c.

5¼ TANDAS 9½ p. m.

Las aventuras de FIDEL Y ELENA

DIA DE MUDANZA

Estreno de la super joya en 10 actos, por Pola Negri:

LA LLAMA DE MONTMARTRE

(gran orquesta)

NIÑOS 30 cts. LUNETA 50c.

Tanda de 8 p. m.

Jhon Barrymore, en la super-joya

LA BESTIA DEL MAR

NIÑOS 20 cts. LUNETA 30c.

Mañana

AL CAER DE LAS CADENAS

Por Norma Shearer, y Adolfo Menjou

5811 1d-13

ANUNCIESE EN EL

Diario de la Marina

TEATROS Y ARTISTAS

TEMPORADA DE COMEDIA

Apenas abierto el abono para las seis funciones que ofrece en el gran Teatro Nacional la Compañía de drama y comedia dirigida por Clara Zorda, la insigne trágica italiana, ha habido gran demanda de localidades. Todas las familias de nuestra sociedad elegante están separando palcos y lunetas para gustar del selecto espectáculo que la Habana, merced a las gestiones eficacísimas del doctor Ramón A. Catalá, culto Director de "El Fígaro" podrá gozar durante los últimos cinco días de la semana próxima.

La obra del debut, como ya hemos dicho, será "El Pescador de Sombras", creación de Jean Sarment, el notable autor francés discípulo de Henry Bataille. Lo que la crítica de Europa ha dicho de esa fina creación de uno de los más brillantes intelectuales de Francia en la hora presente es una garantía.

La Compañía de Clara Zorda, se ha especializado en la interpretación de todo el teatro moderno.

Se trata de un admirable conjunto de artistas disciplinados, comprensivos, que no explotan el individualismo y que sacrifican cualquier triunfo escénico meramente personal, para imponer en las obras una espléndida unidad que realce su mérito.

El espectáculo que va a ver la Habana, es, por encima de todo, eso: puramente intelectual. Las obras que van a ser llevadas a la escena son de Pirandello, Bracc, Ferrandi, Kistemaeckers y Testoni; en una palabra, de los más altos espíritus creadores que se destacan en el teatro contemporáneo.

El miércoles 16 debutará Clara Zorda. Y actuará en la Habana hasta el domingo 20, en que ofrecerá dos funciones: matinee y noche.

Los precios que han de regir no pueden ser más módicos: 25 pesos los palcos por toda la temporada y 10 pesos las lunetas.

LA MATINEE DE LA ALEGRIA EN PAYRET.-POR LA NOCHE, "LA TEMPESTAD"

Anuncia Payret para hoy a las dos y media de la tarde; la "matinee de la alegría", función que lleva un programa de excepcionales atractivos que corresponde plenamente a la denominación.

Este programa lo componen, tres obras, de las que figuran entre las predilectas del "género chico español". Son ellas ,"Molinos de Viento", la más inspirada de las producciones de Pablo Luna; "La Corte de Faraón".

Por la noche se cantará "La Tempestad' que tan brillante éxito alcanzó en la función del viernes.

Para mañana lunes se anuncia una reprisse, el de la divertida opereta titulada "Una Noche en el Paraíso", producción de hilarantes enredos.

Bien presentada y representada será una nota atractiva más de la Compañía de Marina Ughetti.

EN MARTI

A las dos y tres cuartos se pondrá la comedia de Martínez Sierra, inspirada en la novela "Tu Eres la Paz", denominada "Madrigal" y tras la comedia el atractivo de un "Fin de Fiesta" ameno, divertido, con nuevos números por María Herrero, Adelita Trujillo.

Por la noche a las nueve, se representará la comedia "Adiós Juventud" triunfo artístico de Jesús Tordesillas. Habrá nuevas atracciones.

El miércoles un debut, de Emilia Benito, artista notabilísima.

El viernes beneficio de la Asociación Vasco-Navarra con el estreno de la comedia de costumbres vascas "María de Begoña" cuyas primicias cedió Santacruz como vasco y como simpatizador del objeto benéfico.

CAMPOAMOR

Bajo la dirección de la METRO-GOLDWYN-MAYER

HOY DOMINGO 13 HOY

¡GRANDIOSO Y SENSACIONAL ESTRENO!

DEL EMOCIONANTE DRAMA DE LA VIDA REAL TITULADO:

EL MUDO ACUSADOR

Una joya de la pantalla cuyo tema se desarrolla en los bajos mundos de la Argentina y en la grandeza de la vida americana, interpretada por la genial artista

ELEANOR BOARDMAN

Con el concurso del célebre perro **PEDRO EL GRANDE**, que acaba de morir ahora en Hollywood víctima de un disparo en una reyerta y por el cual su dueño pide una crecida suma como indemnización.

EL MUDO ACUSADOR

Llena de emociones, de un encantador romance y de una presentación exquisita.

En las tandas de 1, 3, 5, 7 y 9 y media.

Con música especial adaptada en todas las tandas.

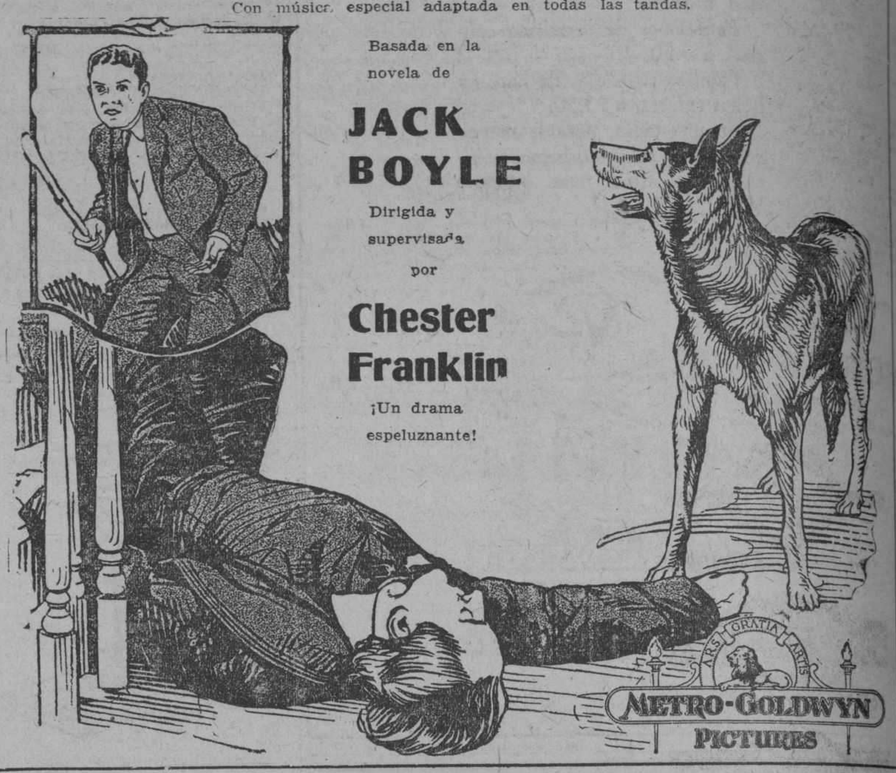

Basada en la novela de

JACK BOYLE

Dirigida y supervisada por

Chester Franklin

¡Un drama espeluznante!

2d 13

PRADO Y NEPTUNO **RIALTO** TELF. M-1831

¡FENOMENAL MATINEE DE GRANDES ATRACTIVOS! LA MEJOR MATINEE QUE SE EXHIBE EN LA HABANA!

RIN-TIN-TIN, el maravilloso perro con cerebro humano, y el simpático actor REGINALD DENNY serán los "ases de esta grandiosa matinee.

DE 1 A 5

PAGANDO LAS NOVATADAS

Deliciosa comedia en 2 actos.

EL TESTIGO SILENCIOSO

Por ART ACORD.

Estreno en Cuba de este emocionante cinedrama en siete actos.

LA MUJER Y LAS CARTAS

Cinta cómica en dos actos.

EL TRAJE DE ETIQUETA

Producción melodramática de divertido argumento que tanto ha hecho reir, interpretada por el simpático REGINALD DENNY y la bella LAURA LA PLANTE.

EN ROPA AGENA

Chispeante comedia en 2 actos.

UNA NOCHE DE TERROR

El más emocionante de todos los cinedramas en 8 actos, por el maravilloso perro RIN-TIN-TIN.

5¼ TANDAS ELEGANTES POR ULTIMA VEZ 9¾

LA GREDEZ FILM, PRESENTA LA MONUMENTAL PRODUCCION DE GALDOS

EL ABUELO

Una lucha entre los viejos prejuicios: el honor, el orgullo de raza, el abolengo y la gran verdad de la vida: el amor.

Y enterrado, muerto en su alma todo un mundo de privilegio y orgullo, **EL ABUELO** busca en los brazos, **en el amor**, que es **DOLLY**, el último y definitivo refugio para su vida...

Pronto: "RUTA GLORIOSA", un drama de amor y de guerra.

Repertorio GREDEZ FILM.

TANDAS DE LAS 7

EL TESTIGO SILENCIOSO

Estreno en Cuba de este emocionante cinedrama por ART ACORD y LOUISE LORRAINE.

TANDA DE 8½

EL TRAJE DE ETIQUETA

Producción melodramática en 7 actos por REGINALD DENNY y LAURA LA PLANTE.

NUEVO MAPA DE CUBA PARA BOLSILLO

El mas completo, el mas perfecto y el mas barato

Acaba de ponerse a la venta un NUEVO MAPA DE CUBA PARA BOLSILLO, que es una verdadera obra de mérito, tanto en lo que respecta a la exactitud de los datos, como por el trabajo litográfico, realizado en Suiza según los métodos mas modernos de la cartografía científica.

Este nuevo mapa, es único en su clase, pues está impreso a siete colores, con indicación de las alturas terrestres y profundidades marítimas, por medio de una escala de colores. Contiene los partidos judiciales, términos municipales, pueblos, caseríos, todos los centrales azucareros, proyecto de la carretera central, líneas de ferrocarril y carreteras, líneas de navegación, etc.

Mide 50 por 72 centímetros y está doblado convenientemente en su cartera para poder llevarlo en el bolsillo, además, por su elegante presentación y colorido, es apropiado para oficinas, tiendas, etc.

Precio del ejemplar .. .. .. $ 1.00

EL TRAJE REGIONAL DE ESPAÑA

Por ISABEL DE PALENCIA

Detalle de su importancia como expresión primitiva de los ideales estéticos españoles y sus cambios y evoluciones a través del tiempo. Un magnífico estudio de todas las provincias españolas. Edición monumental a todo lujo, impresa en papel finísimo e ilustrada con hermosas fotografías, dibujos, copias de cuadros célebres, etc. Es un libro de interés para artistas, literatos, historiadores y para todos en general.

Precio del ejemplar encuadernado en tela.. .. .... $ 8.00

OTRAS NOVEDADES

MARTINEZ NEBOT (F.) — Métodos Micriquímicos de Investifación de la Sangre y Humores. Un curso práctico, profesado en el Instituto Principe de Asturias para el estudio del tratamiento del cáncer.
Madrid 1926. 1 tomo en 4o. rústica.. .. .. $ 1.80

SERGENT (E.)—Pediatria. El mas extenso y moderno de los tratados sobre los niños. Ya está la obra completa que consta de dos grandes tomos de 1.200 páginas cada uno, ilustrados profusamente.
Barcelona 1926. 2 tomos encuadernados en pasta española.. .. .. $16.50

CASTILLO (Dr. Pedro A). — Cuatro Conferencias Sobre Hematología. Una obra de divulgación de los conceptos y técticas modernas.
Habana 1926. 1 tomo en 4o. mayor rústica.. .. .. $ 3.00

TORROELLA (Dr. E.)—Lecciones de Clínica Quirúrgica. Explicaciones dadas en el Hospital Mercedes, por el autor, en su carácter de Profesor de la Universidad de la Habana.
Habana 1926. 1 tomo en 4o. mayor rústica.. .. .. .. $ 2.50

OSTWALD (Dr. W.)—Practicas de Coloidoquímica. Practica y manejo razonado de los coloides. Lo mas moderno sobre esta importante rama de la química, de interés para los médicos.
Barcelona 1926. 1 tomo en 8o. mayor encuadernado en tela.. .. .. $ 2.00

COMENTARIOS AL CODIGO PENAL DE 1870, bajo la Dirección de D. Quinliano Saldaña. Volumen II por Federico Castejón. Trata de la Responsabilidad.
Madrid 1926. 1 tomo en 4o. encuadernado en pasta española.. .. .. $ 4.50

MARTINEZ RUIZ (Dr. A.)— El Código Civil Interpretado por el Tribunal Supremo. Tomo IX. (Segunda edición).

Madrid 1926. 1 tomo en 4o. encuadernado en pasta española.. .. .. $ 4.00

VITORIA (P. Eduardo). — Estudios de Química Contemporánea. Conferencias pronunciadas en Universidades y centros culturales de Buenos Aires y La Plata, acerca de la química moderna. Edición ilustrada.
Barcelona 1926. 1 tomo en 4o. encuadernado en tela. . .. $ 3.00

LIBRERIA "CERVANTES" DE R. VELOSO Y CIA

Avenida de Italia 62. Apartado 1115.

Teléfono A-4953. Habana

DE OBRAS PUBLICAS

LOS PROGRAMAS TEATRALES NO PODRAN SER REPARTIDOS POR LAS CALLES Y PASEOS

La Secretaría de Obras Públicas ha resuelto una consulta sobre el reparto de programas teatrales y anuncios en la vía pública.

De acuerdo con el Reglamento del Departamento de Limpieza de Calles, no se autorizará la distribución de programas y anuncios por las calles y paseos de esta capital.

Sólo podrán ser repartidos en el interior de los teatros.

FABRICACION AUTORIZADA

Por la oficina de Ensanche y Embellecimiento, de la Secretaría de Obras Públicas, ha informado que no existe inconveniente en conceder permiso para la fabricación de los solares 17 y 18 de la manzana 22, en la calle Cueto, de IReparto Buena Vista, quedando aceptado por la zona de reintegro, toda vez que se proyectan algunos ensanches en los lugares que comprende el radio en que se hallan dichos solares.

LA SECRETARIA DE OBRAS PUBLICAS EDITARA SU BOLETIN OFICIAL

El doctor Carlos Miguel de Céspedes aprobó el informe presentado por el ingeniero señor Francisco Gastón, relacionado con la publicación de un Boletín Oficial de la Secretaría de Obras Públicas.

En dicho Boletín se dará amplia información de carácter administrativo, y se llevará al texto del mismo la información gráfica de las obras que realice el Departamento y de los proyectos técnicos que puedan servir para dar a conocer los estudios hechos, y al propio tiempo establecer un intercambio de ideas y consultas dentro del cuerpo profesional del ramo.

La publicación comenzará con el Boletín correspondiente al mes de mayo próximo pasado.

EL PARQUE DE MACEO SERA REFORMADO INMEDIATAMENTE

El Secretario de Obras Públicas ha ordenado al Arquitecto señor Raúl Otero que le presente inmediatamente el proyecto y presupuestos necesarios para las rformas del Parque Maceo. Tan pronto dichas reformas y presupuestos sean aprobados por el señor Secretario, se procederá a hacer algunas modificaciones en dicho Parque, que tanto el Departamento como la opinión pública han venido señalando desde hace tiempo como absolutamente indispensables.

LA RECOGIDA DE ANIMALES MUERTOS

El doctor Carlos Miguel de Céspedes ha otorgado un amplio voto de confianza al capitán supervisor del Departamento de Limpieza de Calles, por el cual se vienen haciendo los servicios de recogida de animales muertos en esta capital, desde que los contratistas del Municipio de la Habana abandonaron esta contrata, por falta de pago, a fin de que solucione con carácter definitivo la forma en que deberá acerse en lo sucehsivo este servicio.

El Secretario de Obras Públicas estima, en principio, que toda vez que la cantidad consignaad en los presupuestos municipales de $3,000 no es suficiente para atender en debida forma este servicio, se hará necesario que de algún crédito de Obras Públicas o Sanidad se atienda la diferencia, pero en todo caso, esto será materia de estudio del Capitán Supervisor a quien se le ha confiado este asunto, y que proponrá lo procedente.

MEJORAS EN EL PARQUE FINLAY

Por el Negociado de Calles y Parques de la Jefatura de la ciudad se llevan a cabo actualmente algunas mejoras en el Parque Finlay, emplazado frente al edificio de la Secretaría de Sanidad y Beneficencia.

Posiblemente se interesará del señor Secretario de Sanidad y Beneficencia el traslado de los bustos que actualmente se encuentran emplazados en dicho Parque, a los jardines interiores del edificio de dicha Secretaría, toda vez que ese lugar resulta más apropiado para los mismos.

LA RECAUDACION DEL ACUEDUCTO DE ALBEAR

Recaudado por todos conceptos, de septiembre 14 de 1925 a junio 12 de 1926, $1.662.013-30.

Recaudado el día 12 por Atrasos, $221-27.

Del Ejercicio Corriente, $1,084-18.

Total recaudado, $1,305-45.

Recaudado por Depósitos diversos, $441-88.

Fondos disponibles:

En junio 11, $804,789-29.

En junio 12, $806,094-74.

Fondos no disponibles (por depósitos diversos):

En junio 11, $41,166-14.

En junio 12, $41,477-02.

Ella jugaba con fuego, pero el esposo de una tercera en discordia la salvó de las llamas

MARIDOS COQUETOS

Es una fina comedia, de ambiente elegante, picaresco humorismo, hecha por notables artistas que maridos y esposas, amantes del "flirt", deben ver

DOROTHY REVIER, proclamada bella entre las bellas del cinema por la Comisión de Arte de Filadelfia.

FORREST STANLEY, apuesto galán joven de los más populares en el cinematógrafo.

MAUDE WAYNE, deliciosa es el rol vampiresco, y uno de los modelos favoritos de los estudios de artistas neoyorquinos.

TOM RICKETTS, durante largos años director de escena y admirable en las caracterizaciones.

Selección SANTOS Y ARTIGAS

ESTRENO JUNIO 17, 18 y 19.

CAMPOAMOR

en todos los turnos

5825 2d-13

NOTAS POLITICAS

PARTIDO POPULAR CUBANO

Asociación de Presidentes y Secretarios

A TODOS LOS POPULARES DE LA HABANA

Se invita por este medio a todos los populares del término municipal de la Habana, para que asistan a la postulación del doctor Miguel Mariano Gómez, para el cargo de alcalde por el Partido Democrático; acto que tendrá lugar el domingo 13 de junio, a la una de la tarde, en la casa San Miguel, 107, entre Lealtad y Escobar.

HERMANDAD LIBERAL NACIONAL

Comité Central

Habana

Grandiosa asamblea celebrará hoy domingo 13, a las dos de la tarde, en el subcírculo social Dragones, 40 altos, la Hermandad Liberal Nacional en honor de sus candidatos para alcalde y gobernador, el señor José María de la Cuesta y Antonio Ruiz respectivamente.

Concurrirán representaciones de los cuarenta y tres barrios y las distintas delegaciones asiáticas, pues dicha institución cuenta con gran número de asiáticos ciudadanos cubanos y electores miembros de dicha institución.

A dicho acto concurrirá el ilustre general cubano Eusebio Hernández y el gobernador de la Habana y el señor alcalde municipal.

Harán uso de la palabra los señores Ezequiel Sarrazen y Pedro el señor Ildefonso Díaz, el señor Arturo Barrios y Curbelos, el doctor Carlos Márquez Sterling, el doctor Gustavo Gutiérrez, el doctor Rafael Guás Inclán, doctor Alfredo Martínez Vázquez, doctor José Ramón Mesta, doctor Emilio de Junco y Pujada.

En representación del presidente comandante Clemente Acosta y Bello, pronunciará un discurso el doctor José Guerra López, haciendo un resumen de esta fiesta con su acostumbrada palabra el ilustre cubano general Eusebio Hernández.

La concurrencia será obsequiada con licores finos y dulces, amenizando el acto la chambelona de José María de la Cuesta.

M.E.C.D. 2016

FAUSTO

ALEGRE MATINEE EN FAUSTO

La empresa de Fausto ha escogido como en todos los domingos un selecto programa para su matinee infantil a la vez que de agrado para los niños, la que se compone por las siguientes cintas: la revista Novedades Pathé No. 26, el intrépido Buddy Roosevelt en Buddy el Entrometido el fuerte Pee Morrison en su última cinta Lucha Desesperante, el gracioso Fatty Arbuckle (El Gordito) Buster Keaton y All St John en la divertida comedia en dos actos La Boda de Fatty y el precioso drama Paramount por Percy Marmont la linda Mary Brian y Neil Hamilton, titulado La Calle del Olvido. Este es el mejor programa nacional que Fausto ha presentado.

En las tandas elegantes de cinco y cuarto y nueve y cuarenta y cinco volverá a presentar la cinta que anoche estrenó con gran acierto Aventura por Tom Moore, Pauline Starke, Raymund Hatton y Wallace Beery con la revista Novedades Pathé No. 26.

La tanda de las ocho, la cubrirá la comedia La Boda de Fatty y la de las ocho y treinta La Calle del Olvido, por Percy Marmont, Mary Brian y Neil Hamilton.

Mañana El Grito de Batalla la más grandiosa producción de la Universal por Hoot Gibson y Dustin Farnun. El jueves, el actor dramático William Farnun en su primer película Paramount El Hombre que Lucha Solo, su obra maestra.

1-d. 13.

CINE LARA

Hoy domingo 13 se exhibirá en este cine la producción en 7 actos de asuntos de la guerra mundial interpretada por Jetta Goudal y Robert Ames, titulada El Himno de la Traición. Además se estrenará la cinta en 5 actos de asuntos del Oeste por Yakima Cannutt, titulada Puños de Acero y la producción en 8 actos interpretada por Betty Blyth y Lou Tellegen titulada Los Secretos del gran Mundo, e interesantes cintas cómicas.

Mañana Mujeres Entrometidas por Lionel Barrymore y El Torbellino del Amor por Corinne Griffith y Kenneth Harlan.

Martes 15 El Trapero por Jackie Coogan y Viaje al Polo Norte por el Capitán Roald Amundsen, Lincoln Ellsworth y distinguidos miembros de la marina noruega.

1-d. 13.

JOYERIA Y OPTICA

VERSALLES

LORENZO DE TORO

RELOJES SUIZOS GARANTIZADOS

PRADO Nos. 109 Y 115-Habana

Se remiten a cualquier parte con recibo de su importe y los recibirá mañana.

1d-30

RIALTO

Sin temor a duda alguna, puede asegurarse que una de las mejores funciones dominicales que se ofrecen hoy, es la que ha confeccionado la activa empresa del siempre concurrido Rialto, siendo su principal atractivo una matinee extraordinaria que da comienzo a la una de la tarde en la que serán exhibidas las mejores producciones que han sido estrenadas con bastante éxito en estos últimos días. Dicha matinee dá comienzo con la comedia en dos actos Pagando las Novatadas; El Testigo Silencioso cinedrama de estreno en Cuba en seis actos por el caballo Beauty, el perro Rex Louise Lorraine y Art Acord; En Ropa Ajena, comedia en dos actos; El Traje de Etiqueta, la mejor comedia en siete actos del simpático actor Reginald Denny y de la bella actriz Laura La Plante; La Mujer y las Cartas, comedia en dos actos y el sensacional cinedrama de gran acción y maravilloso argumento Una Noche de Terror, por el prodigioso perro Rin Tin Tin y que ha constituido un verdadero éxito sus anteriores exhibiciones.

Para cubrir sus tandas selectas de cinco y cuarto y nueve cuarenta y cinco se anuncian las últimas exhibiciones del precioso cinedrama en 8 actos titulado El Abuelo, basado en la tan celebrada obra del inmortal escritor hispano don Benito Pérez Galdós y que resultó del mayor agrado de toda la concurrencia ayer cuando fué estrenado por su técnica fotográfica, su fiel presentación y la magnífica interpretación que hacen de dicha obra los actores que integran su reparto. Sobresale interpretando al Conde de Albrit, el conocido actor Modesto Rivas y las encantadoras actrices Felia Escudero y Doris Wilton. También será exhibida una comedia en ambos turnos.

A las siete se repite El Testigo Silencioso y a las ocho y media, nuevas exhibiciones de la divertida producción melodramática El Traje de Etiqueta por Reginald Denny y Laura La Plante.

El acontecimiento cinematográfico lo constituye el próximo estreno de La Novia de la Tempestad por la esplendorosa estrella Dolores Costello.

1-d. 13.

CINE GRIS

En la matinee a las dos, Justamente a Tiempo, por Wanda Wiley, Los Busca Escándalos, por Al Alt El que pega más Duro, por Buffalo Bill, y El Bandolero por Pedro de Córdoba y Renée Adoree. A las 8 y cuarto El Bandolero.

A las y cuarto y 9 y cuarto Novedades Internacionales No. 11 y estreno de la interesante película titulada La Bella Engañadora, deliciosa comedia interpretada por la simpática actriz Laura La Plante, con el concurso de los actores Harry Myers y Alexander Carr.

Mañana Confesiones de una Reina, por Alice Berry, Lewis Stone y John Bowers.

Martes 15 Confesiones de una Reina.

Miércoles 16 a las 5 y cuarto Adán y Eva, por Marion Davies y T. Roy Barnes. A las 8 y media función extraordinaria a beneficio del Ladies Tennis Club.

Jueves 17 El Traje de Etiqueta, por Reginald Denny.

1-d. 13.

IMPERIO

Hoy domingo 13 de junio.

Gran matinee de 1 a 6 y por la noche de 7 y media a 11.

Divertidas cintas cómicas.

Kenneth Mac Donald en el drama del Oeste La Escuela de los Hombres.

Milton Sills y Viola Dana en la preciosa comedia Como el Hombre Desea.

Libiana Damita en la grandiosa obra Pícara y Caprichosa.

Lon Chaney en el intenso drama El Payaso.

1-d. 13.

TEATRO MENDEZ

Matinee infantil de 2 a 5.

"El Violín Maravilloso", comedia en dos partes

La divertida comedia "El Recien Llegado".

El notable actor Harry Carey en la cinta "El Explorador".

La Oakland Chemical Co. Presenta "El Angel del Hogar".

La joya en 9 actos interpretada por Lewis Stone, titulada "El Mundo Perdido"

Tandas elegantes de 5 y media y 9 y media.

Una divertida comedia.

El maravilloso perro Rin-Tin-Tin, en su última joya clásica, titulada: "Una noche de terror", película que estuvo a punto de costarle la vida a Rin tin Tin.

A las 8 y media:

Una cinta cómica.

Lewis Stone en la joya titulada "El Mundo Perdido".

857 1d-13

CINE-TEATRO

RIVOLI

CALLE 4, ESQ. A 5.
Reparto "LA SIERRA"

TELEFONO F-O-1975.

HOY, DOMINGO 13, HOY

GRAN MATINEE A LAS 2

"GORDITO CARNICERO"

"UN HEROE DEL CAMPO"

"VACACIONES CAMPESTRES" Y "GORDITO EN CONEY ISLAND".

Estas 4 magnificas comedias son interpretadas por FATTY ARBUCKLE, ALL ST. JOHN y BUSTER KEATON.

5¼ Tandas Elegantes 8 p. m.

RAMON NAVARRO, ENID BENNETT y WALLACE BEERY, en

LIRIOS ROJOS

A LAS 9½

Despedida de DARWIN, que deleitará al público por última vez con sus admirables creaciones.

Mañana:

"UN DRAMA EN ORIENTE"

1d 13

CAMPOAMOR

EL MUNDO ACUSADOR Y LA MUERTE DE SU PROTAGONISTA, PEDRO EL GRANDE, OCURRIDA ANTEAYER EN HOLLYWOOD

El Destino se ha encargado de otorgar un doloroso carácter de fúnebre originalidad al estreno de la producción Metro Goldwyn Mayer titulada El mudo acusador, que se verificará hoy en el teatro Campoamor.

Según ha podido leer toda la Habana, en efecto anteayer pereció de manera inesperada y violenta en Hollywood el maravilloso perro Pedro el Grande; el famoso irracional ante cuyas dotes naturales de inteligencia más de cuatro primeros actores debieron inclinarse confusos... Y Pedro el Grande es uno de los principales intérpretes, por no decir el principal, de El mudo acusador.

Cinta fuertemente entendida de dramatismo; de poderoso asunto y bellísimo desarrollo, El mudo acusador es una obra de arte de esas que captan nuestra atención apenas comienza su silencioso curso y ya no nos abandonan más hasta el postrer centímetro de celuloide.

Figuran en su reparto, con carácter de protagonistas, Eleanor Boardman y Raymond McKee. Dejando a un lado, por supuesto, la labor de Pedro el Grande, inconmensurable y contínua.

El mudo acusador irá al lienzo en todos los turnos de hoy domingo, acompañada por su propia partitura, y será reprisada mañana lunes.

El próximo estreno, que tendrá lugar el jueves, se titula Maridos coquetos y es la más original y atrevida film que ha pasado por nuestras pantallas desde hace mucho tiempo a esta parte.

1-d. 13.

NEPTUNO

Raza y Nobleza en Neptuno

Para la matinee infantil de Neptuno de 1 y media a 5, se ha seleccionado el siguiente programa: Quiéreme Mucho por Monte Blue y Marie Prevost La Apache por Priscilla Dean y La Carrera del Millón de Pesos por Vera Reynolds, además de la comedia El Vagabundo por Charles Chaplin.

En los turnos elegantes de 5 y cuarto y 9 y media se estrena la magnífica producción interpretada por Rod La Rocque y Lilian Rich, titulada Raza y Nobleza.

En la tanda especial de las 8 y media se repite Quiéreme Mucho por Monte Blue y Marie Prevost.

Mañana Niñas Modernas y La Viuda Alegre.

El martes Circe la Encantadora.

1-d. 13.

ESPECTACULOS

TEATROS

NACIONAL.—No hay función.

PRINCIPAL DE LA COMEDIA.—No hay función.

PAYRET.—2 1|2: La Montería; Las Corsarias.—8 1|2: La Tempestad.

MARTI.—2 3|4: Madrigal; números de canto y baile.—9: ¡Adiós, juventud!; números de canto y baile.

ALHAMBRA.—2 1|2: La garzona; Los escándalos de San Rafael.—8: Entrar por el ojo.—9 1|4: Los escándalos de San Rafael—10 1|2: La garzona.

ACTUALIDADES.—8: El precio del desierto; números de variedades.—10: El precio del desierto; números de variedades.

CINEMATOGRAFOS

CAMPOAMOR. — Tarde y noche: El mudo acusador.

FAUSTO.—2 1|2: Novedades Pathé número 26; Buddy el entrometido; Lucha desesperante; La boda de Fatty; La calle del Olvido.—5 1|4 y 9 1|2: Aventuras; Novedades Pathé número 26.—8: La boda de Fatty.—8 1|2: La calle del Olvido.

LIRA.—2 1|2: una revista; una comedia; Quiéreme mucho; La Apache; El traje de etiqueta.—5 1|2: Quiéreme mucho.—8 1|2: El mismo programa de la matinee.

VERDUN.—1 1|2: una revista; una comedia; El extranjero pernicioso; El eterno murmullo; Una esposa en venta.—8 1|2: El mismo programa de la matinee.

LARA.—Tarde y noche: películas cómicas; Puños de acero; El himno de la traición; Los secretos del gran mundo.

IMPERIO.— 1 a 6: La escuela de los hombres; Como el hombre desea; Pícara y caprichosa; El Payaso.7 1|2 a 11: una comedia; Como el hombre desea; El Payaso; Pícara y caprichosa.

NEPTUNO.—1 1|2: Quiéreme mucho; La Apache; La carrera del millón de pesos; El Vagabundo.—5 1|4 y 9 1|2: Raza y nobleza—8 1|2: Quiéreme mucho.

GRIS. — 2: Justamente a tiempo; Los busca-escándalos; El que pega más duro; El Bandolero.—8 1|4: El Bandolero.—5 1|4 y 9 1|4: Novedades internacionales; La bella engañadora.

RIALTO.—1: Pagando las novatadas; En ropa ajena; La mujer y las cartas; El testigo silencioso; El traje de etiqueta; Una noche de terror.—5 1|4 y 9 3|4: El Abuelo; una comedia en dos actos.—7: El testigo silencioso. — 8 1|2: El traje de etiqueta.

OLIMPIC.—1 1|2: El vaquero y la condesa; Un viaje al Polo Norte; Don Q. el hijo del Zorro.—7 1|2: Un viaje al Polo Norte.—8 1|2: Don Q. el hijo del Zorro.—5 1|4 y 9 1|2: La choza de los lechuzos; Lady Robin Hood.

TRIANON.—2: El brigada de bomberos; Pólvora en salvas; La Reina del Pinar; Banddio y policía; La epidemia; A cartas cabales.—5 1|4 y 9 1|2: La epidemia; El pecado imperdonable.

MENDEZ.—2: El violín maravilloso; El recién llegado; El explorador; El ángel del hogar; El mundo perdido.—5 1|2 y 9 1|2: una comedia; Una noche de terror.—8 1|2: una cinta cómica; El mundo perdido.

WILSON.—2: La Llama de Montmartre; La Bestia del Mar; tres comedias.—5 1|4 y 9 1|2: La Llama de Montmartre.—8: La Bestia del Mar.

INGLATERRA.— 1: La Llama de Montmartre; La Bestia del Mar; La Hembra; tres comedias.—5 1|4 y 9 1|2 La Llama de Montmartre.—8 1|2: La Bestia del Mar.

RIVOLI.—(La Sierra, Marianao).—2: Gordito carnicero; Un héroe del campo; Vacaciones campestres; Gordito en Coney Island.—5 1|4: Lirios rojos.—8: Cara o cruz.—9 1|2: Lirios rojos.

LA MEJOR MATINEE DE LA HABANA, HOY EN ACTUALIDADES

Una matinee especial con un programa lleno de interés desde el principio hasta el fin es la que se llevará a efecto hoy en el simpático teatro de los éxitos, pues Orozco desea que tanto los niños como los mayores pasen cuatro horas de franca alegría.

Esta matinee comenzará a la una y media con la revista cinemaotgráfica en donde se contemplará las últimas modas parisinas los festejos invernales de la Habana y otras actualidades importantes, después se exhibirá la comedia de gran risa Paga y Apaga, y el drama de gran sensación por el colosal artista del West Buck Jones titulado: El Precio del Desierto, y por último actuarán las variedades compuestas por Luz Gil la aplaudida artista que bailará y cantará el Son Oriental como ella solamente sabe hacerlo. Isabelita Oropesa la gentil divette coupletista de gracia llena que hará las delicias de chicos y grandes, la monísima canzonetista La Joyita cuyo exquisito arte deleita y los imponderables bailarines americanos que tantos aplausos obtienen diariamente Margarita y Harris quienes en el modernísimo Charleston son inigualados.

Por la noche a las 8 y a las 10 variadísimo programa figurando todas las variedades con la despedida de la Joyita y su hermano Rafael Reyna.

Mañana reaparición del querido tenor cubano Mariano Meléndez quien una vez más nos deleitará con sus canciones cubanas y españolas, así como con los tangos Argentinos.

1-d. 13.

VERDUN

Matinee a la una y media.

Revista y comedia Quiéreme Mucho por Monte Blue y Marie Prevost y estreno en Cuba Puños y Cascos por Tom Mix y en tandas de cinco y cuarto estreno Raza y Nobleza por Rod La Rocque y Lilian Rich y por la noche el mismo programa.

Mañana matinee a las dos Revista y comedia El Extranjero Pernicioso por Richard Talmadge y El Eterno Murmullo por Tom Mix y en tanda de cinco y cuarto Una Esposa en Venta por Eugenio O'Brien y por la noche el mismo programa.

Jueves 17 estreno en tandas de cinco y cuarto y en diez p. m. Una Noche de Terror por Rin Tin Tin.

Viernes 18 estreno en tandas de cinco y cuarto y en diez p. m. Niñas Modernas por Leatrice Joyce.

Sábado 19 estreno en tandas de cinco y cuarto y en diez p. m. Confesiones de una Reina por Alice Terry.

1300. 1-d. 13.

CINE OLIMPIC

Hoy en la matinee de 1 y media a 5, Buck Jones en la sensacional cinta El Vaquero y la Condesa. La magnífica cinta en 7 actos muy instructiva titulada Un Viaje al Polo Norte por el aviador Anmudsen. El gran Douglas Fairbanks en la emocionante cinta en 12 actos Don Q El Hijo del Zorro.

Tandas elegantes de 5 y cuarto y 9 y media Blanco y Martínez presentan la graciosa comedia de Los Niños Peligrosos titulada La Choza de los Lechusos.

Estreno de la regia creación interpretada por la genial actriz Evelyn Brent que lleva por título Lady Robin Hood.

Mañana en las tandas de moda y pasado mañana grandioso estreno de la producción basada en la novela de su nombre original del gran Benito Pérez Galdós que lleva por título El Abuelo.

Miércoles 16 Rodolfo Valentino en la valiosa producción en 8 actos titulada El Aguila.

Jueves 17 y viernes 18 Milton Sills en la suntuosa creación de lujo arte y belleza titulada Como el hombre Desea.

Sábado 19 en la matinee de las 2, la comedia Fox Saltos de S... Corinne Griffith en Clasificada y Tom Mix en la sensacional cinta Puños y Cascos.

1-d. 13.

CINE LIRA

Hoy domingo 3 grandes estrenos.

Programa a la 1 y media con el siguiente reparto: La Warner Bros presenta a Monte Blue y Marie Prevost en Quiéreme Mucho, Medal Film Co, presenta a Priscilla Dean en La Apache.

Universal Film Co. presenta a Reginald Denny en En Traje de Etiqueta.

Precios mayores 40 cts. niños 30.

Tanda elegante de 5 y media Quiéreme Mucho, Monte Blue. Por la noche función corrida 8 y media con el mismo programa de la matinee.

Precios 50 centavos.

Lunes Esposas en Venta con Claire Windsor, Ellen Percy y Eugenio O'Brien.

Martes Inés de Hollywood y La Desencantada por Mary Philbin.

Miércoles Circe La Encantadora por Mae Murray.

Jueves Muerto en Vida por Margarita La Motte.

Viernes Una Noche de Terror por Rin Tin Tin y Flor Dañada.

1-d. 13.

TRIANON

En las tandas elegantes se exhibe El Pecado Imperdonable por Edith Roberts, Jack Mulhall, Virginia Lee Carbon, Stuart Holmes, Gaston Glass, Miss Du Pont y Charles Clary. En las mismas tandas elegantes se exhibe el estreno en Cuba, la última cinta llegada a Cuba del niño Buster Brown y su célebre perro cómico. Se titula la cinta La Epidemia, cinta de las más divertidas que usted haya podido ver.

En la matinee de 2 a 5 las cómicas El Brigada de Bomberos y Pólvora en Salvas. Mary Astor y Huntley Gordon en La Reina del Pinar. Harry Carey en Bandido y Policía. Buster Brown en La Epidemia que es para morirse de risa. Big Boy Williams en A Cartas Cabales.

Mañana lunes y el martes de moda la grandiosa producción de la Metro Goldwyn Mayer titulada Confesiones de una Reina que interpreta la bellísima artista Alice Terry y el notable y apuesto actor Lewis Stone, pareja ésta que vimos hace años en otra gran película de gran éxito El Prisionero de Zenda. La cinta Confesiones de una Reina está basada en la novela de Alfonso Daudet célebre literato francés titulada Reyes en el Destierro.

Confesiones de una Reina es uno de los éxitos cinematográficos del año. Es una película del ambiente distinguido y bello que gusta al público del Vedado y es una película que ha de dejar más que satisfechos a todos los que acudan a Trianón el lune so el martes.

El miércoles Abandonada por Pauline Starke y Tom Moore. El jueves El Combate por House Peters y Wanda Hawley. El viernes de moda Raza y Noblèza por Rod La Rocque. El sábado El Grito de Batalla por Hoot Gibson, Dustin Farnum y Ann Conwall.

Muy pronto: La Novia de la Temsiad por Dolores Costello. El Mónstruo por Lon Chaney.

1-d. 13.

JUNIO 14-15-16 **FAUSTO** JUNIO 14-15-16

5¼ CARL LAEMMLE *presenta el* 9¾

ESTRENO EN CUBA

Directamente del COLONY THEATRE *de* NEW YORK

EL GRITO DE BATALLA

Un romance en "LA VIA DEL FLERTEO" de West Point.

El ultimo combate del general Custer en que no quedó vivo ni un solo americano.

El esfuerzo supremo de la cinematografía

Reperiorio THE UNIVERSAL PICTURES CORP. San Lazaro 196.

LAS NUEVAS VICTROLAS ORTOFONICAS

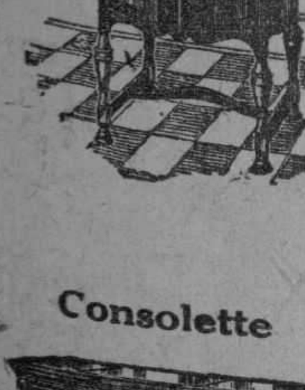

Consolette

Credenza

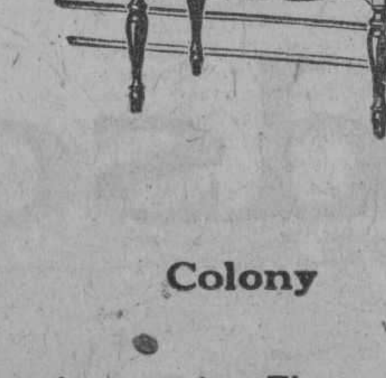

Colony

Granada

Tenemos en existencia estos cuatro Tipos de Victrolas Ortofónicas

Y LAS VENDEMOS

AL CONTADO Y A PLAZOS

OIGAN LA MARAVILLA DEL AÑO

B. Barrié O'Reilly No. 57 *Casi esquina a Aguacate*

TELEFONO A-3262.--Habana.

CINEMA

INGLATERRA

SAN RAFAEL Y CONSULADO

HOY • El mas fresco de la Habana • HOY

Matinee de 1 a 5 p.m.
Pola Negri, en la super joya:

LA LLAMA DE MONTMARTRE

Betty Compson, en la super atracción:

LA HEMBRA

Jhon Barrymore, en la super joya

LA BESTIA DEL MAR

y 3 comedia estreno 3.
NIÑOS 20 cts. LUNETA 40c.

5¼ p. m. TANDAS 9,45 p.m.
Monty Bank, en la comedia:

SILVESTRE CICLISTA

Pola Negri, en el estreno super joya

LA LLAMA DE MONTMARTRE

NIÑOS 20 cts. LUNETA 50c.

Tanda de 8 y media p. m.
Jhon Barrymore, en la super joya

LA BESTIA DEL MAR

NIÑOS 20 cts. LUNETA 30c.

Mañana
EL LADRON
por Antonio Moreno y Bebe Daniels

5810 1d-13

OFTALMO GOTAS

FORMULA

Sulfato de zinc. . . 0.03 Grs.
Adrenalina, solución al milésimo. . . 2.00 Grs.
Solución de Oxicianuro de Hidrargirio al 1 por 5 mil. 25.00 Grs.

Indicado en todas las irritaciones e infecciones de la conjuntiva, (catarros oculares), tanto para curarlas como para evitarlas profilácticamente. Hace cesar la inflamación, el dolor, etc. etc.

Manera de usarlo:

Instílese una gota de 2 a 3 veces al día, salvo indicación facultativa.

Preparado por el

DR. ARTURO C. BOSQUE
Laboratorio: Tejadillo No. 38.
Habana

50.000 cafés, hoteles, carnicerias y casas de viveres finos usan

Frigidaire

PRODUCTO GENERAL MOTORS — EL MAYOR FABRICANTE DE REFRIGERACION ELECTRICA DE EL MUNDO

SOLAMENTE EL FRIGIDAIRE LE PROPORCIONARA PARA SU NEVERA ESTE FRIO TAN INTENSO QUE REQUIEREN LAS FRUTAS PARA CONSERVARSE EN UN ESTADO DELICIOSO Y LAS CARNES, PESCADOS Y OTROS ALIMENTOS EN PERFECTAS CONDICIONES SALUDABLES POR DIAS Y HASTA SEMANAS.

El costo de funcionamiento de un FRIGIDAIRE en neveras comerciales es de $4.00 a $10.00 al mes, de acuerdo con su capacidad, lo cual hace la Refrigeración Eléctrica más barata que usar hielo. La temperatura que él produce es 10° Centigrados más fría que el hielo, es constante y no varía día ni noche. Las carnes, frutas, leche, etc. se conservan en perfecto estado por tiempo indefinido.

Con FRIGIDAIRE puede usted servir a sus clientes estos productos absolutamente frescos y puros, lo cual aumentará sus ventas al dar mejor servicio, y al mismo tiempo eliminará pérdidas.

VENTA A PLAZOS COMODOS

Visite nuestra exposición o Pida Folletos

Walter & Cendoya Company

ahora en nuestro nuevo local Edificio La Metropolitana, (O'Reilly esquina a Aguacate) Apartado 2522. Habana

M.E.C.D. 2016

¡MADRE!—La Castoria de Fletcher es especialmente preparada para bebés y niños de cualquiera edad en casos de ESTREÑIMIENTO — FLATULENCIA — COLICOS VENTOSOS Y DIARREA

Tonifica el estómago, regulariza los intestinos, ayuda a la asimilación y,

SIN CONTENER NARCOTICOS,

aquieta al niño y le proporciona un sueño natural.

Recomendada por los médicos.

Para evitar imitaciones fíjese en la firma

Los niños lloran porque les den CASTORIA de Fletcher

POR LOS JUZGADOS

INSTRUCCION PRIMERA

JUEZ: LICENCIADO JULIAN SILVEIRA
EXCLUIDA DE LA CAUSA LA SEÑORITA RUIZ

Conforme anunciamos en días pasados, ayer el doctor Julián Silveira dictó auto en la causa número 564 del corriente año que se instruye por los delitos de defraudación a la aduana e infracción de la Ley de Drogas, excluyendo del proceso a la señorita Anita Ruzi de la Torre, ordenando se le reintegre la fianza de un mil pesos que había prestado para gozar de libertad provisional.

Los lectores recordarán que la joven Ruiz, al igual que otras personas más, fué detenida por la Policía Nacional por creérsele complicada en un contrabando de opio descubierto y llegado a la Habana en vapor León XIII, procedente de puertos españoles.

CREE SEA PRODUCTO DE UN ROBO

El vigilante número 199, J. Mijares, acompañó a la segunda estación de policía a Andrés Fernández Vivero, de la Habana, de 43 años de edad y vecino de San Ignacio número 70.

Expuso el vigilante al oficial de carpeta que transitando por la calle San Ignacio fué llamado por el Fernández quien le dijo haber encontrado junto a la escalera de su casa una maleta con la cerradura violentada, hallando en su interior un carnet expedido por el Consejo de Inmigración de España a nombre de Delmiro Fernández González, siete fotografías y unas piezas de vestir, agregándole que ignoraba quien o quienes fuesen los propietarios de dichas prendas y dinero.

Ratificó las anteriores manifestaciones el Fernández, agregando que estimaba habían dejado abandonada la maleta allí después de haber robado su contenido.

La maleta fué entregada al Juzgado.

INSTRUCCION SEGUNDA

JUEZ: DOCTOR CARLOS M. DE LA TORRE

LE OCPARON OPIO

El Alcaide de la Cárcel dió cuenta a este Juzgado que al darle ingreso al asiático Tau Kong, remitido ayer por la quinta estación de policía a disposición del Correccional de la Segunda Sección, le registró ocupándole una cajita de fósforos que contenía varias bolitas de opio.

EXPENDEDOR DE OPIO DETENIDO

En la Sección de Expertos se personó ayer Pedro Pou Loredo, de la Habana, de 21 años, vecino de Aguiar número 62, pidiendo ser recluído en el Lazareto del Mariel, pues era vicioso, agregando que él fumaba opio, vendiéndoselo el asiático Alfonso Won o Alfonso León.

Los Expertos detuvieron más tarde al asiático Won, que fué identificado por Pou, diciendo tener 22 años de edad y ser vecino de Salud número 26.

Pou fué remitido al Mariel y Won al Vivac.

RECLAMADO, DETENIDO

Ayer por la tarde la Policía del Puerto presentó al Juzgado al negro Juan Pérez Rodríguez (a) "Rompe montes", por hallarse reclamado en la causa número 748 del presente año, por un delito grave.

"Rompe Montes" fué remitido al Vivac.

PROCESADOS

Lo fueron ayer:

José Luis González Montalvo, por rapto, señalándosele fianza de quinientos pesos; Mario Lázaro Valdés Buidot, por falsedad en documento mercantil, con cien pesos de fianza y Francisco Cusidor Santana, por defraudación a la Aduana, señalándosele fianza de cien pesos.

INSTRUCCION TERCERA

JUEZ: LICENCIADO EDUARDO POTTS

HURTO

El chauffeur Manuel Baliño Malde, de España, de 24 años y vecino de Baños número 7, denunció ayer en la quinta estación de policía que de su automóvil que lo tenía estacionado en la esquina de Reina y Chávez, le hurtaron una carta donde guardaba su título, el 10,510, la circulación del carro, varias prendas y cincuenta y siete pesos, todo lo que aprecia en la suma de doscientos pesos.

MENOR LESIONADO

Por el doctor Tudurí, fué asistido ayer en el Hospital Municipal, el menor Elías de la Fuente Domínguez, de la Habana, de siete años de edad y vecino de Reina número 119, de fenómenos de compresión toráxica, lesión que sufrió al caerse de una reja, donde estaba subido, en su domicilio, mientras jugaba con otros menores.

PROCESADO

Lo fué ayer José Menocal Sánchez, por lesiones por imprudencia, señalándosele fianza de trescientos pesos.

INSTRUCCION CUARTA

Juez: Lcdo. Augusto Saladrigas Luna.—Belascoaín y Jesús Peregrino

UN DEPENDIENTE DE CAFE FUE MUERTO A TIROS POR UN REPARTIDOR DE PERIODICOS

Una deuda de $17, que se negó a pagar el agresor, dió origen a una reyerta en la que el repartidor llevó la peor parte.—Al verse vencido, fué a su casa, cogió un revólver y volvió al café, agrediendo a los dependientes.

Ayer, poco después de las ocho de la mañana, en el café "El Recreo de Liborio" de la propiedad de Máximo Sánchez Hernández, español, de 32 años, vecino de 10 de Octubre 156, se presentó, como todas las mañanas, el repartidor de periódicos Francisco Grillo Santamarina, de 17 años y vecino de Luyanó 84. Este joven, que frecuentaba el café desde hace tiempo, tenía pendiente una cuenta de $17, que repetidas veces había tratado de cobrarle el dueño, sin lograrlo.

Como casi todos los días, ayer le recordaron la cuenta, negándose el dependiente José Matos Castro, español, de 22 años y vecino de San Benigno 10, a despacharle el café mientras no abonara lo que debía.

Esto exasperó a Grillo, que sostuvo un altercado con Matos y éste le dió varios bofetones, interviniendo en la reyerta los demás dependientes a favor de Matos.

Abandonó el establecimiento Grillo, y todo quedó en calma, comentando los dependientes el suceso.

EL HECHO

Poco después y en un automóvil Chevrolet, llegó al café nuevamente Grillo, el cual penetró en él revólver en mano y dirigiéndose a Matos disparó por dos veces contra él hiriéndole, y al notar que el cantinero Daniel Fernández tenía en la mano una azucarera, y creyendo que iba a arrojársela, hizo otros dos disparos contra él, casi a quema ropa, no hiriéndole milagrosamente.

El exvigilante Manuel Mas, de la Policía Nacional, y Manuel Rivero González, de 33 años, vecino de San Benigno 13, que se hallaban en el café, desarmaron al agresor y metieron en un automóvil al herido, llegando en esos momentos el vigilante de la 12a. Estación número 515, Federido Altunaga, el cual detuvo al agresor, ocupándole el revólver calibre 38, Smith, con cuatro cápsulas disparadas y una sin disparar.

A CAUSA DE LAS HERIDAS FALLECIO MATOS

El médico de guardia en el cuarto Centro de Socorro, doctor Maza, asistió al herido apreciándole una herida de bala con orificio de entrada en la región mamaria derecna y de salida por la región infraescapular del mismo lado, falleciendo Matos pocos momentos después de reconocido.

También asistió el doctor Maza al agresor, Francisco Grillo, de una contusión en la región occipito frontal de carácter leve.

ACTUACIONES

El sargento Gustavo Moreu, de la 12a. Estación, se constituyó en el Centro de Socorro.

Grillo se abstuvo de declarar hasta que consulte con su abogado.

El dueño del café, Máximo Sánchez, declaró que ignoraba cómo había ocurrido el hecho por hallarse fuera del café en aquel momento. El cantinero, el exvigilante Mas y Manuel Rivero, declararon que los hechos habían ocurrido en la forma descripta, habiendo visto cuando se apeó del automóvil Grillo, que inmediatamente entró en el café, disparando su revólver cuatro veces.

Tampoco declaró Grillo ante el juez Saladrigas, que dispuso su remisión al Vivac por todo el tiempo que marca la ley. Los demás testigos depusieron en la forma indicada.

El cadáver fué entregado al dueño del café "Recreo" y hoy le será practicada la autopsia.

TRIPLE CHOQUE DE AUTOS EN INFANTA Y 27.—UNA PROFESORA DE INSTRUCCION PUBLICA GRAVEMENTE HERIDA

Ayer tarde, cerca de las tres y media, cuando era mayor la fuerza de la lluvia, se dirigía por la calle Infanta a Carlos III el automóvil de la matrícula de Guanabacoa, número 945, que conducía Carlos Marrero Valdés, de Corral Falso, en Guanabacoa, recibiendo un fuerte topetazo del auto Chevrolet 6283 que conducía el chauffeur Eustasio Granado Hernández, de 26 años, vecino de Salud 120, que se dirigía hacia la calle 23, llevando como pasajera a la señorita María Soler Acosta, de Bejucal, de 22 años, maestra de Instrucción Pública y vecina de 19 número 509.

Este último auto a su vez había chocado con el Packard 2862, de la propiedad del senador de la República señor Modesto Maidique, y que conducía el chauffeur de la raza de color Gregorio Vinajeras Díaz, de 26 años, vecino de 27 y J, que desembocó por Príncipe en dirección a la calle 23.

A consecuencia de este triple choque, ya que el auto Packard embistió al Chevrolet y éste al auto 945, resultó lesionada la señorita María Soler, que fué conducida a Emergencias por el vigilante de caballería número 67, M. Cárdenas.

El doctor Pérez Budet asistió a la referida señorita, apreciándole contusiones en las regiones masterina izquierda y pierna del mismo lado, sin poder precisar si existe lesión ósea, y desgarraduras diseminadas por el cuerpo, siendo su estado de gravedad.

Los chauffeurs del Packard y del Chevrolet se acusaron mutuamente como culpables del accidente, aun cuando declararon que a causa del agua que caía y de lo mojado del piso resultó imposible frenar los autos para evitarlo.

Quedaron en libertad.

UNA CAIDA

Al caerse en su domicilio, 10 de Octubre 516, Ascensión Calzadilla Barinaga, de 58 años de edad, se causó contusiones en las regiones escapular izquierda y la fractura del brazo izquierdo. Fué asistida en Emergencias por el doctor Castellanos.

JUGANDO AL BASE BALL

Jugando al base ball en el patio de su domicilio, Luyanó 12 y medio, Amado Martínez Hernández, de 12 años de edad, se cayó causándose la fractura del antebrazo izquierdo. Fué asistido en el cuarto Centro de Socorro.

DETENIDO

Robustiano Menéndez Palacios, procesado en causa por estafa 1729 del año 1925 y que se hallaba en rebeldía, fué detenido por los Expertos de la Policía Nacional. Ingresó en la Cárcel.

ESTAFADORA DETENIDA

El agente Modesto Iglesias detuvo ayer a Lina Oujo, española, de 22 años de edad, que está acusada de estafa por numerosos polacos a los cuales hacía creer que podía embarcar para Estados Unidos mediante el pago adelantado de cantidades que oscilaban entre 100 y 200 pesos.

Fué remitida al Vivac.

LA CIRCULAR NUM. 124, APLICADA INDEBIDAMENTE

Grandes perjuicios están recibiendo las empresas de vapores, chalanas y los propios obreros.—Muchos documentos son exigidos entre ellos los conocimientos y las facturas originales.

Muy grandes perjuicios está causando a las empresas de vapores, las de chalanas y a los propios obreros del puerto la extensión que se le está dando por la Aduana de la Habana a la Circular No. 124, de la Secretaría de Hacienda, relacionada con los trasbordos en nuestros puertos.

La mencionada circular número 124 fué dictada a virtud de que por algunos comerciantes extranjeros se enviaban a puertos de Cuba, y especialmente a la Habana, partidas de cajas de whiskey bajo la denominación de trasbordo y para inmediata exportación, habiéndose comprobado no sólo que los tales envíos eran para irlos despachando periódicamente al extranjero a medida que se iban vendiendo las partidas, y además ello se prestó a que hubiera una tentativa de defraudación a la Aduana, pues se sorprendió oportunamente a dos camiones que cargados de esa mercancía tomaron camino de la ciudad, en lugar de ir a los muelles donde tenían que ser reexportadas esas mercancías.

A simple vista, la mencionada Circular No. 124 parece que tiende a amparar los legítimos intereses del Fisco, pero dada la extensión que se le ha dado a la misma y la serie de documentos que se exigen para toda aquella mercancía que con la denominación de Trasbordo y para inmediata reexportación, cualquiera que sea la mercancía que llegue, resulta en la práctica perjudicial a muchos intereses en primer término para los jornaleros que dejan de ganar los jornales que hay que emplear para la manipulación de esas partidas.

En la circular de referencia se exige que toda mercancía que venga de trasbordo (el wiskey en primer término) no podrá desembarcar sino en chalanas afianzadas, las que una vez que reciban la carga tienen que ser llevadas inmediatamente al buque que la ha de reexportar, lo que representa la primera dificultad para esa clase de operación admitida libremente en todos los puertos habilitados del mundo.

También se exige por la tantas veces mencionada Circular No. 124, que las tales mercancías sean acompañadas con sus correspondientes conocimientos y facturas originales, lo que también representa una gran anormalidad entre lo aceptado corrientemente, toda vez que esos documentos originales son remitidos directamente del exportador al importador.

Otros documentos exigidos para los tales trasbordos, es la llamada Guía, con la correspondiente póliza afianzada, y cuya guía al retornar tiene que ser firmada por los cónsules de Cuba.

Como decimos más arriba, esa circular que fué dictada en primer término para o contra la manipulación del wiskey, se ha extendido para todas las mercancías y hoy prácticamente el puerto de la Habana está cerrado para esa clase de negociaciones lícitas, pues para el despacho de una partida de mercancía de cualquier clase que llegue bajo la denominación de Trasbordo y para inmediata reexportación, precisa muchas diligencias y la presentación de numerosos y complicados documentos.

Con esas mercancías de trasbordo ganan las empresas de vapores, las empresas de lanchas y chalanas, los almacenes del puerto y los obreros que la manipulan, todo lo cual se pierde manteniéndose ese criterio cerrado de ser tan exigentes para todas las mercancías que lleguen bajo esa denominación.

Siendo la Habana por su posición geográfica centro de concentración mercantil donde se pueden acumular grandes cantidades de mercancías procedentes de Europa, Centro y Sudamerérica, para su reexportación a otros sitios, el mantener con la extensión a que ya nos hemos referido esa Circular 124, sólo perjuicios nos traerá y dejarán de entrar en nuestra pátria muchos miles de pesos al año en jornales, derechos y otros gastos en que incurre forzosamente la manipulación de esos trasbordos.

En los actuales momentos de crisis económica todos estos factores deben de tenerse muy en cuenta, porque hay que aprovecharlo todo.

Pee-Gee?

Tan Facil de Limpiarse Como un Vaso Hygeia

He aquí un biberón que ha librado a muchas madres de los temores acerca del "niño criado con biberón". El HYGEIA es absolutamente sanitario.

El bebé lo coge fácilmente porque el pezón es de forma exactamente adecuada a su tierna boquita, tal como los pechos de la madre. La botella Hygeia es perfecta. No compre botellas más baratas porque al fin le saldrán más caras. Pida y exija HYGEIA.

Vaseline CHESEBROUGH
Marca de Fábrica
Boratada
Alivia pronto las irritaciones del cutis y de las membranas.
Se vende envasada en frascos y tubos.
Rehúsense los substitutos Búsquese el nombre de
CHESEBROUGH MFG. CO.
(CONSOLIDATED)
Nueva York Londres Montreal

De venta en todas las Boticas y Farmacias

WINCHESTER
TRADE MARK

CARTUCHOS DE CARTON

Para los resultados que quiere en el campo o en las trampas, use Cartuchos WINCHESTER Rojo Repeater.

Fué con estos cartuchos con los que Boyd Duncan de los Estados Unidos obtuvo el record de 621 blancos consecutivos a 16 yardas.

Pida los Cartuchos Rojo Repeater de pólvora sin humo, son seguros e impermeables. Vienen empacados en cajas especiales o en cartones WINCHESTER marcados "ROJO".

Los Cartuchos WINCHESTER en un rifle WINCHESTER producen una combinación ideal para el tiro. Cuando compre un rifle, pida un WINCHESTER, fuerte, seguro y en el que puede confiar.

WINCHESTER REPEATING ARMS CO.
NEW HAVEN, CONN., E. U. A.

No. "A

La prueba de la duración se obtiene con el lavado

Que pronto vuelve del lavado la ropa interior ordinaria con sus tejidos deteriorados, sueltas sus costuras, falta de botones y deformada. Eso no ocurre con la "B.V.D."

El famoso corte "B.V.D." dura tanto como la pieza misma y su prolongada duración es tan famosa como su corte.

Las costuras de la ropa interior "B.V.D." son «lock-stitched» (no se pueden descoser), los botones son de alta calidad, cosidos de manera especial. Además, la ropa interior "B.V.D." está diseñada científicamente con muchos refuerzos especiales y cortada y cosida con invariable perfección. Su Nevado Nainsook es tejido y tratado con procedimientos especiales en nuestr[illegible] plantas propias para darle la más e[illegible] ordinaria duración.

"B.V.D." no es sólo la ropa interior más fresca y confortable, sino la más económica que se puede comprar.

Pida "B.V.D" y haga que se la den.
SOLO HAY UNA "B.V.D."

MADE FOR THE B.V.D. BEST RETAIL TRADE
Marca Registrada

EXIJA ESTA ETIQUETA TEJIDA EN ROJO

85 Cts. En Cuba
En E.U.A. 85 Cts.

The B.V.D. Company, Inc., New York

Junto a mí no quiero más que B.V.D.

872 © 1925 The B.V.D. Co., Inc.

REFRESCANTE
Evite a su niño las irritaciones de la piel refrescándolo con el

Polvo de Johnson para Niños
571

ASOCIACION DE DEPENDIENTES DEL COMERCIO DE LA HABANA

SUBASTA DE SERVICIOS Y SUMINISTROS A LA CASA DE SALUD

SECCION DE BENEFICENCIA

Por acuerdo de esta Sección se sacan a PUBLICA SUBASTA, por doce meses, los arrendamientos de la Barbería; Venta de Cigarros; Venta de Periódicos; Servicio Fúnebre; Servicio de Automóviles para entierros y suministro de Carbón Mineral. Las subastas se celebrarán el día 30 de junio, a las ocho y media de la noche, en el Centro Social. Las proposiciones serán dirigidas al señor Presidente de la Sección de Beneficencia. En esta oficina pueden ser examinados los pliegos de condiciones.—Habana, 12 de junio de 1926.—Carlos Martí.— Secretario General.

ASOCIACION DE DEPENDIENTES DEL COMERCIO DE LA HABANA

SUBASTA DE IMPRESOS Y EFECTOS DE ESCRITORIO

Por acuerdo de la Junta Directiva se saca a PUBLICA SUBASTA el suministro de impresos y efectos de escritorio a esta Asociación por doce meses.

La subasta se celebrará el día 30 de junio, a las ocho y media de la noche, ante la Comisión de Impresos. En esta oficina pueden ser examinados los pliegos de condiciones. —Habana, 12 de junio de 1926.—Carlos Martí.—Secretario General.

5816 3d 12

LA SOBANA
—DE—
Saiz, Sobrino & Co., S. en C.
Comerciantes Banqueros
Apartado No. 15
San Juan y Martínez

San Juan y Martínez, Abril 2 de 1925.

Sr. AGENTE FORD
San Juan y Martínez.

Muy Sr. nuestro:

Nos es muy grato darle nuestra opinión sobre el TRACTOR FORDSON, y es la siguiente, hace cinco años uno está en uso bombeando agua con una bomba BULLDOZER de 4" y hace dos años compramos el segundo y con éstos atendemos nuestras Colonias las Vegas, tiro de Abono y Riego de la misma.

No concibimos que haya AGRICULTOR que tenga para comprar uno y esté sin él, probamos que rinde más trabajo que ocho Yuntas de Bueyes un hombre solo que quiera aprovechar el TRACTOR.

Nosotros le autorizamos para que haga el uso que le plazca de esta carta que siempre será en bien de la Agricultura.

Sin otro particular quedamos de Ud. attos. s.s.

Luis Soler

Precio del Tractor Fordson
$601
F.A.B. HAVANA
Con Guardafangos $647

El Fordson, con su motor de 20 caballos de fuerza, sirve para todos los usos industriales.

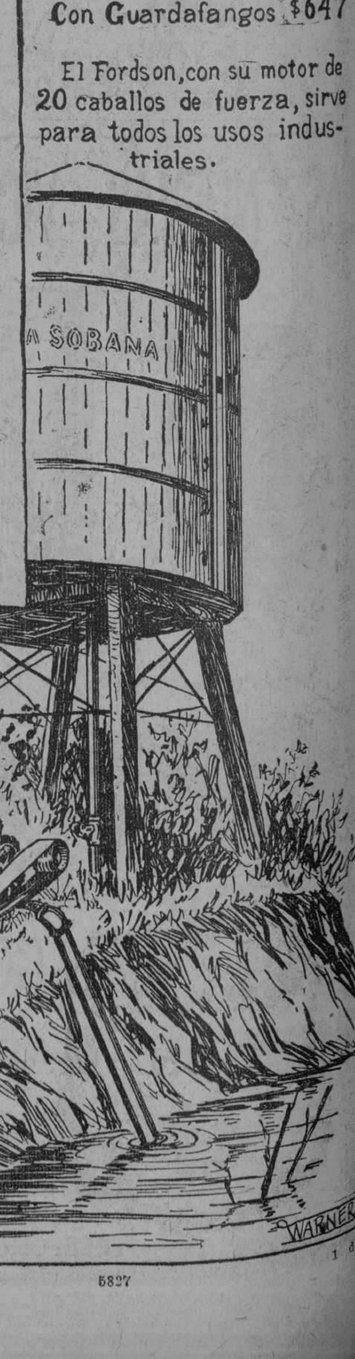

Fordson

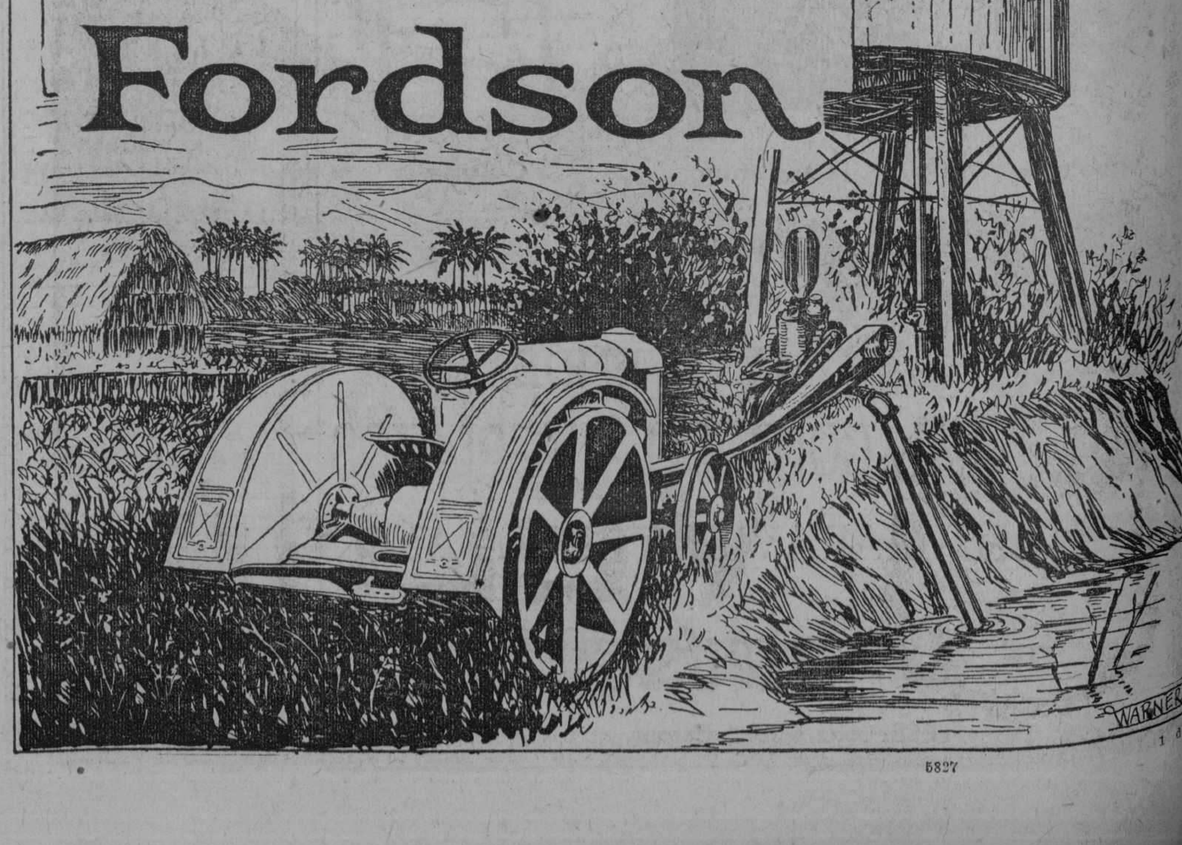

5827

SUSCRIBASE AL "DIARIO DE LA MARINA"

M.E.C.D. 2016

MOVIMIENTO DE ENFERMOS

HOSPITAL DE EMERGENCIAS

Director: doctor López Silvero.
Médico de guardia: doctor F. G. Montesvaro.
Alumno de guardia: señor Díaz-Vigiedo.

LISTA DE INGRESOS

Nieves Borrego, de 25 años, blanca, natural de San Juan; José Moreno, de 55 años, blanco, natural de España; María J. Valdés, de 24 años, mestiza, natural de la Habana; Emilia Iglesias, de 27 años, mestiza, natural de Los Palacios; Luis M. Lugo, de 16 años, blanco, natural de San Cristóbal; Manuel Tarrazo, de 76 años, blanco, natural de la Habana; Inocente Acosta, de 47 años, blanco, natural de Pinar del Río; Isabel Rivero, de 16 años, negro, natural de Candelaria; Teresa Planas, de 19 años, blanca, natural de Matanzas; Eugenia Mateu, de 26 años, mestiza, natural de Haití; Modesto Lorenzo, de 26 años, negro, natural de España; Sexta Fontre, de 37 años, mestiza, natural de Hoyo Colorado; Wenceslao Fernández, de 22 años, blanco, natural de la Habana; Juan Negrín, de 60 años, negro, natural de Tapaste; Remigio Sánchez, de 70 años, negro, natural de Bayamo; Petrona González, de 34 años, blanca, natural de Agramonte; Dámaso Santa Cruz, de 19 años, negro, natural de Guanes; Rosa Campos, de 20 años, blanco, natural de Remedios; María Rodríguez, de 20 años, blanca, natural de España; Andrea Apolinares, de 51 años, negro, natural de Managua; Fernando García, de 41 años, blanco, natural de Siria; Lorenzo Díaz, de 65 años, blanco, natural de Canarias; Armando Taboada, de 28 años, blanco, natural de la Habana; Olga Martínez, de 22 años, blanca, natural de la Habana; Juan Corrales, de 27 años, blanco, natural de la Habana; Teresa Carrillo, de 35 años, blanca, natural de la Habana; José Cobre Cobre, blanco, natural de España.

Enfermos comunes	774
Enfermos tuberculosos	142
Enfermos Veteranos	45
Total	961

Médico de imaginaria: doctor Grande Rossi, Jr.

LISTA DE SALIDAS

Modesta García, de 1 día, blanca, natural de Cuba; Carlota García, de 17 años, negra, natural de la Habana; Guillermo de Armas, de 1 día, blanco, natural de Cuba; Luisa García, de 1 día, negra, natural de Cuba; Luisa de Armas, de 30 años, blanca, natural de la Habana; Julio Alvarez, de 1 día, blanco, natural de Cuba; Hortensia Alvarez, de 25 años, blanca, natural de España; Raquel Ruisoff, de 25 años, blanca, natural de Polonia; Oscar Pinjuff, de 1 día, blanco, natural de la Habana; Lorenzo O'Farrill, de 30 años, negro, natural de Cuba; Sebastián Rodríguez, de 48 años, blanco, natural de Cuba; Leonor Lorenzo, de 34 años, blanca, natural de Pinar del Río; Josefa Jiménez, de 30 años, blanca, natural de España; María Pérez Rufa, de 49 años, negra, natural de Guantánamo; Honorio Crespo, de 31 años, blanco, natural de Candelaria; Josefa García, de 38 años, blanca, natural de España; Matilde Quiñones, de 1 día, negra, natural de Cuba; Julia Biart, de 34 años, negra, natural de Cárdenas; Antonio Tejada, de 50 años, blanco, natural de España; Tomás Kelly, de 43 años, blanco, natural de España; Manuel Martínez, de 26 años, blanco, natural de España; Hilario Naranjo, de 35 años, negro, natural de Matanzas; Francisco González, de 35 años, blanco, natural de Manzanas; Salomón Hernández, de 26 años, negro, natural de San Juan y Martínez; Manuel Bonilla, de 39 años, blanco, natural de Costa Rica; Luis Díaz, de 25 años, blanco, natural de Matanzas; Severina Arsacibia, de 19 años, blanca, natural de Cabezas; José del Mazo, de 58 años, blanco, natural de la Habana; Carmen Quintero, de 25 años, blanca, natural de Güira de Melena; Cecilia García, de 34 años, blanca, natural de Cabezas; Manuela Reyes, de 65 años, blanca, natural de Corral Falso.

FALLECIDOS

José Pedroso Mucoso, de 62 años, negro, natural de Cuba; Prudencio Rojas, d e69 años, blanco, natural de Wajay; Aurora López, de 63 años, blanca, natural de la Habana; Juan Alonso Peláez, de 71 años, mestizo, natural de la Habana.

DEFUNCIONES

JUNIO 12 DE 1926

Juana D. Pago, blanca, de 19 años. Pulido 28, Bronquitis aguda; Julio Herrera, blanco, de 68 años, Cerro 440, Arterio esclerosis; Irene Reyes, blanca, de 11 años, Hospital Municipal, Apendicitis; Juan Alfonso Peláez, mestizo, de 71 años, Hospital Calixto García, Cistitis; Prudencio Rojas, blanco, de 69 años, Hospital Calixto García, Hemiplegia; Aurora López, blanca, de 63 años, Hospital Calixto García, Senilidad; Jesé Pedroso, negro, de 62 años, Hospital Calixto García, Nefritis aguda; Rosario González, blanca, de 64 años, 1o de Octubre 444. Cáncer del recto; Antonio Pérez Pérez, blanco, de 6 años, Hospital Calixto García, Apoplegía pulmonar; Luis Viñolas Rosado, blanco, de 16 años, Quinta Dependientes, Septicemia; Gertrudes Miró, negra, de 82 años, San Carlos 21, Cáncer del hígado; Andrea Rodríguez López, blanca, de 37 años, Florida 84, Secuela del parto; Rafael Pujada, blanco, de 11 meses, Sola Gregorio Alensar, blanco, de 36 años, sin número, Gastro colitis aguda; San José 48, Hemorragia cerebral; Tomás Galarraga, negro, de 59 años, San Lázaro 73, Mal de Bright; Teresa Balor, mestiza, de 8 meses, Sitios 121, Caquexia.

NOTICIAS DE POLICIA

CICLISTA HERIDO

En el Hospital Municipal fué asistido Jorge Fernández Suárez, de 14 años, vecino de Peñalver y Oquendo, de contusiones menos graves por ambas rodillas, las que se produjo en la esquina de Llinas y Marqués González, al caerse de la bicicleta que montaba.

EN LA PLANTA ELECTRICA

Al caerse trabajando en la planta eléctrica de Tallapiedra, el obrero Bernardino Marcos Pérez, español, de 39 años de edad y vecino de dicho lugar, sufrió contusiones menos graves, siendo asistido en la Quinta "La Benéfica".

PELOTERO LESIONADO

Danilo Duarte Monés, de la Habana, de 15 años, residente en Hospital 122, fué curado en el Hospital Municipal de contusiones por la mano derecha y cabeza, de pronóstico menos grave, las que se causó, según dijo, en el placer de Estrella y Plasencia, al correr detrás de una pelota y caer al pavimento.

CAYO DE LA BICICLETA

Al caerse de la bicicleta en que montaba por la calle de Belascoaín y Desagüe, el joven Angel Díaz Pedroso, natural de España, de 20 años y vecino de Misión 41, se produjo contusiones menos graves por la cabeza, siendo asistido en el Hospital Municipal.

CHAUFFEURS CIRCULADOS AYER POR LA POLICIA

Por transitar con excesiva velocidad por distintos lugares de la capital, han sido circulados ayer por la Policía los chauffeurs que manejaban los siguientes automóviles: 11276, 2817, 605, 1204, 726, 13112, 9163, 12, 591, 8373, 5317, 7151, 8633, 9145, 15281, 5754, 11054, 19151, 9373, 8638, 10737, 12899, 14834, 420, 4473, 6340, 472, 1958, 16087, 776, 16524, 18991, 2309, 3484, 2435, 12774, 2565, 1099, 3035, 14871, 10775, 7209, 2, 15184, 2477, 18095, 1230, 9798, 18042.

:: ANCHOAS EXQUISITAS ::
Palacio de Oriente
ANTONIO ALONSO, HIJOS Vigo, España.

HABANERAS

(Viene de la página nueve)

Peraza y el conocido maestro de obras Antonio Rodríguez.

Antonio Martín, Antonio Reina, Antonio Puig, Antonio Vidal y el correcto joven Antonio L. Bahamonde, alto empleado de la casa Serrano y Compañía, de nuestra plaza comercial.

El acaudalado comerciante y caballero muy apreciable Antonio Falcón.

El estimado amigo don Antonio Méndez y Prieto y su simpático hijo Antoñico.

De nuestro mundo musical, el notable compositor Antonio Rodríguez Ferrer, Antonio Mompó y los populares pianistas Antonio Torroella, Antonio García y Antonio Peñes.

Antonio Jiménez y Armengol, el joven y notable pintor, al que felicito especialmente.

Antonio Brtón, simpático joven, cuyo santo se celebrará esta noche con una fiesta en su casa de la calle 6 y 21, en el Vedado.

Fiesta bailable.

Que estará animadísima.

Tony Alvarez, de la Casa Melson, muy conocido en el alto comercio.

Antonio Navarrete de Córdoba, presidente del **Smart Club**, al que me complazco en felicitar especialmente.

Antonio Suárez, el bueno y muy amable Suárez, ex-repostero de Palacio, dueño de la Dulcería de San Lázaro 14.

Es hoy la de moda.

Predilecta de las familias.

Entre los ausentes, el nunca olvidado doctor Antonio Jover, alejado desde hace tiempo en Barcelona, el siempre consecuente Tony Agüero, del hotel **Alamac**, de Nueva York y un buen amigo de los viejos tiempos de Albisu, don Antonio García Mon, que se encuentra en su querido rincón de las Vascongadas.

Antonio Madrazo, el menor de los hijos de mi querido amigo Francisco D. Madrazo y su distinguida esposa, María Intrialgo.

De la Prensa.

Antonio G. Mora.

Joven y popular director de **El Mundo**, a quien llegará con estas líneas mi felicitación más afectuosa.

El director de **El Hogar**, el compañero leal, querido y consecuente, Antonio G. Zamora.

Un veterano del periodismo, Antonio Martín Lamy, de la Directiva de la Asociación de la Prensa.

Uno de casa.

Tony Carrillo.

Y ya, finalmente, Antoñico de la Guardia, a quien de propio intento he reservado mi último saludo y mi última felicitación.

El popular y muy simpático clubman será objeto con ocasión de sus días de congratulaciones repetidas.

¡A todos, felicidades!

Enrique FONTANILLS.

CIGARROS
Plus Ultra
PRONTO A LA VENTA
MAS ALLA EN AROMA Y CALIDAD
DULCES AL PALADAR

La República
AV. DE ITALIA, 104 Y 106

GRAN LIQUIDACION - ¡¡Gangas que Convencen!!
UNA VAJILLA como la muestra, de 63 piezas, en ... $ 22.00
LA MISMA, con 189 piezas, en ... 74.00
12 COPAS PARA AGUA 12 COPAS PARA LICOR
12 COPAS PARA VINO
12 COPAS PARA JEREZ 12 COPAS PARA CHAMPAGNE
60 Piezas en $15.99
CRISTALERIA FINA EN VARIADOS DIBUJOS
"LA REPUBLICA"
GALIANO NUMEROS 104 y 106. Sucursal: AGUILA 143 TELEFONOS: A-1796 y A-2918

Gran Sombrerería
EL MODELO

En esta su casa hallará el público y nuestra extensa clientela, el mayor surtido de sombreros de la estación en los más variados estilos calidades y colores a precios tan irrisorios que más bien parece una liquidación. Tenemos de todo; no compre sin antes visitar **El Modelo** y se convencerá de que en esta casa única en su clase con fábrica propia no tiene competidores.
MAXIMO GOMEZ 135 (antes Monte) entre ANGELES E INDIO.
5850 3 alt. d-13

ASOCIACION AMERICANA

NUEVA, YORK, junio 12. (A. P.) Resultados de los juegos de hoy en la Asociación Americana: Minneapolis venció al Indianapolis, 3x0. Toledo al Kansas City, 12x3. Louisville al St. Paul, 3x0. Milwaukee al Columbus, 6x5. (Pitcheó Palmero.)

LIGA INTERNACIONAL

NUEVA YORK, junio 12. (A. P.) Los resultados de los juegos de la Liga Internacional fueron los siguientes: Syracuse derrotó dos veces al Reading, por 6 a 0 y 5 a 2. Baltimore le ganó al Rochester, 5x2. Los otros dos juegos suspendidos por lluvia.

BUCK FREEMAN FIRMADO POR EL SAN LUIS PARA QUE LE SIRVA DE "SCOUT"

SAN LUIS, junio 12.—(A. P.)—Buck Freeman, ex-umpire de la Asociación Americana de Base ball y poseedor del record mundial de home runs hasta el surgimiento de Babe Ruth, ha sido contratado por los Carmelitas del San Luis como "explorador", según se anunció hoy. Freeman figurará como auxiliar del primer explorador Ray Cahill, y se encuentra actualmente en el este observando a los jugadores de Holy Cross.

RICHARDS Y KINSEY IRAN A LA FINAL DEL TORNEO DE TENNIS EN PARIS

PATIS, junio 12.—(U. P.)—Richards y Kinsey derrotaron hoy a la pareja de Borotra y Lacoste 9-7, 9-11, 3-6, 6-3 y 7-5 con lo que han ganado el derecho de enfrentarse con la pareja de Cochet y Brugnon en los finales que se celebrarán mañana, y que derrotaron al Teams de los Checo-eslovacos Kozeluh y Macenauer 3-6, 6-4, 6-2, 1-6 y 6-4.

La Colyer y la Godfree de Inglaterra derrotaron a la Ryan y a la Browne de los Estados Unidos 6-4 y 6-2.

BLACKENSHIP TUVO QUE SER SACADO DEL BOX DESPUES DE UN BUEN PITCHING

CHICAGO, junio 12. (A. P.) El Washington hizo saltar del box a Blackenship después de haber mantenido éste a los Senadores en un hit en seis innings. Después de empatar el score los Senadores continuaron un rally contra Edwards, derrotando al Chicago con score de 7 a 4.

Los locales batearon libremente a Walter Johnson en la primera parte del juego. La cogida realizada por Peck de una línea en el noveno, puso fin al último rally del Chicago.

Anotación por entradas:

Washington	000 000 313	7	9	0
Chicago	201 001 000	4	8	1

Baterías: Johnson, Morrell, Marberry y Ruel; Blankenship, Edwards y Schalk.

JOAQUIN GUTIERREZ Y JOSEITO RODRIGUEZ

El Springfield ganó, pero el Providence perdió

PROVIDENCE, junio 12.—(AP) — Joe Rodríguez dió hoy dos hits, uno de ellos three bagger, para el club local, en su juego de hoy con el New Haven, que ganó éste último con score de 5 a 3. Rodríguez fué al bat cuatro veces.

Aontación del juego y el score de Rodríguez:

	C.	H.	E.
N. Haven	300 100 100	5	8	2
Prov.	000 000 030	3	7	3

Baterías: Nichols y Leran; Anderson, Spear y Smith.

	V.	C.	H	O	A	E
Rodríguez	4	0	2	11	0	0

SPRINGFIELD, junio 12.—(AP)—Joaquín Gutiérrez disparó hoy un triple y anotó una carrera para el club local, el cual derrotó al Hatford con anotación de 5 a 4.

Anotación por entradas y el score de Gutiérrez:

	C.	H.	E.
Hart.	100 101 001	4	6	1
Spring	110 300 00x	5	11	3

Baterías: G. Brown, Owens y Knox; M. Brown, Niederkorn y J. O'Neil.

	V	C	H	O	A	E
Gutérrez	3	1	1	1	1	0

EN LA LIGA DEL SUR

NUEVA YORK, junio 12. (A. P.) Resultados de los juegos de hoy en la Liga del Sur: Memphis le ganó el Birmingham, 2x1. New Orleans al Nashville 4x3. Mobile al Chattanooga 4x2. Y Atlanta al Little Rock 9 por 4.

Bajo la experta dirección de nuestro Gerente José María Llorens, conocido de la mejor Sociedad Habanera, hemos llevado a su máxima perfección nuestro sistema de Ondulación Permanente, concretándonos a garantizar que el procedimiento por nosotros empleado es EXCLUSIVO a la par que el más práctico y moderno que se conoce.

Vea una fiel demostración de nuestro ondulado.
Para más detalles, diríjase a nuestra Dirección, que gustosamente le atenderemos.
PELUQUERIA "LLORENS"
OBISPO 113 TELEFONO A-5451
5721 alt. 2d-10.

Taller a Medida
MONTADO COMO LOS MEJORES DE EUROPA.
Modelista Francés

Diez días para entregar.
Pieles y telas en todos colores.
Modelos de todas partes del mundo, a su disposición, a cargo de
JULIO SANCHEZ
SAN RAFAEL Y AMISTAD.
TELEFONO A-3786.
5750 2 alt. d 10

LUGAR DE VERANEO
STAMFORD, N. Y.
HOTEL "HABANA"
Este cómodo y moderno hotel, situado en lo más pintoresco de las montañas de Catskill, reune las mejores condiciones para los veraneantes. Hermosas y ventiladas habitaciones.
HAGA SU RESERVA CON ANTICIPACION
SANCHEZ Y MORANTES

PARA MATRIMONIOS
PIDAN
VELMA UNION
82 x 98
DOBLADILLOS HECHOS A MANO

SÁBANAS
VELMA
VELMA 72x90 B. Orh.
DEPOSITO: MURALLA Y HABANA

"Mum" es la palabra!

"Mum"
el deodorante perfecto y eficaz
Aplíquese un poco de "Mum", la crema deodorante y blanca como la nieve, en los sobacos y en toda parte del cuerpo afectada por el sudor.
Por caluroso que sea el tiempo o por muy activa que sea Ud., después de una aplicación de "Mum", se sentirá Ud. libre de todo mal olor del cuerpo durante el día o la noche.
Agentes Exclusivos
McKESSON & ROBBINS, Inc.
31 Union Square, N. Y., E. U. A.

MAVIS
de Vivaudou
TALCO
El Talco Mavis, usado después del baño o en los días calurosos y húmedos, produce una sensación agradable de confort y bienestar. Su fascinador perfume crea un ambiente encantador de dulzura y lujo.
Pídale al comerciante que le muestre los artículos Mavis de tocador. Son los hermoseadores más apetecidos del mundo entero.
V. VIVAUDOU, INC.
Paris · New York
Agente General
ENRIQUE LOPEZ P.
Teniente Rey 14 Teléfono A-1733
HABANA.—CUBA

M.E.C.D. 2016

JUNIO 13 DE 1926

ASSOCIATED PRESS
Esta Asociación es la única que posee el derecho de reproducir las noticias cablegráficas y la información local que en este DIARIO se publiquen.

DIARIO DE LA MARINA

QUEJAS DE SUSCRIPTORES
Departamento Central: Habana, M-8404. Agencias: Cerro y Jesús del Monte, I-9994; Mariano, Columbia, Almendares, Buen Retiro, Quemados y Pogolotti, F.O-7090.

PRECIO, 5 CENTAVOS

UN RETRATO, QUE SE SUPONE SEA EL DE CRISTO, FUE ENCONTRADO DURANTE UNAS EXCAVACIONES EN LA PALESTINA

Por el ministerio del Aire de la Gran Bretaña se ha hecho ya del dominio público su vasto plan para establecer una red aérea que cubra todo el Imperio y sus colonias

EMPIEZA LA DISGREGACION DE LOS HULLEROS INGLESES

Trece miembros de la Federación han dado a la publicidad una carta manifestando hallarse conformes con el antiguo estado de cosas y atacan duramente a la directiva

LONDRES, junio 12. (B. W. S.)—El profesor Garstang, director de Antigüedades en Palestina, en una conferencia dada en la Real Institución de Londres, ha anunciado el descubrimiento en aquella ciudad de un retrato que se supone sea de Cristo.

Refiriéndose a la importancia de las investigaciones que se realizan en la llanura de Acre y en Esdraelon, el profesor Garstang dijo que las exploraciones hechas en un montecillo llamado Harbaj parecen indicar que se trata de la sede de Haroneth de los Gentiles. En Meggido se ha encontrado una inscripción del Faraón egipcio Shishak, del cual dice el Libro de los Reyes, que saqueó Jerusalem y capturó Meggido. Estas leyendas han sido confirmadas ahora por medio de pruebas arqueológicas. El descubrimiento de inscripciones en Beisan evidencian el culto a Astarti, que se relata en la Biblia.

Incidentalmente, el profesor Garstang anunció la hipótesis que las pruebas arqueológicas sugieren la idea que los filisteos realmente eran tropas mercenarias egipcias.

El profesor Garstang describió de las ruinas de una iglesia que se calcula construída en el siguo cuarto o a lo sumo en el quinto. En el claustro de esta iglesia se encontró un interesante retrato de una cabeza de estatua que, en opinión de Garstang, representa un retrato de Cristo, teniéndolo como tal la comunidad cristiana de Jerash.

RED BRITANICA DE COMUNICACIONES AEREAS

LONDRES, junio 12. (B. W. S.)—El Ministerio del Aire ha hecho pública una parte de sus proyectos para el establecimiento de una perfecta red aérea que comprenda todo el territorio del Imperio y sus colonias y dominios, dándose ya los pasos necesarios para la organización de los terrenos de aterrizaje y puertos aéreos, solicitándose de las colonias la cooperación necesaria. También se está realizando un esfuerzo para establecer líneas aéreas a través de las islas británicas mediante dirigibles, por entenderse que esta es una de las armas de mayor utilidad para la defensa en caso necesario y un instrumento de incalculable valor para la unidad imperial.

El período de estudios y experimentos, que está terminado ya, ha demostrado que no existen razones técnicas que impidan los viajes irregulares de dirigibles capaces de llevar cien pasajeros, veinte toneladas de carga y cincuenta hombres de tripulación, poniendo en comunicación rápida todas las regiones de la Gran Bretaña. Ya el Gobierno tiene casi terminados dos grandes dirigibles, pero no podrán hacer viajes a las colonias mientras que no se construyan mástiles de amarre capaces de soportarlos.

EMPIEZA LA DISGREGACION EN LOS MINEROS HULLEROS BRITANICOS

LONDRES, junio 12. (B. W. S.)—El "Daily Telegraph" hace referencia a una carta que ha circulado profusamente y de cuyo texto se infiere que la Federación de Mineros comienza a desmoronarse. Dícese en el documento que en ciertos distritos, como Warwickshire y Nottinghamshire se ha prohibido o impedido que los mineros regresen al trabajo en formas coercitivas. Trece miembros de la Federación firman esa carta, en que demuestran estar conformes con los jornales antiguos y con la concertación de acuerdos en relación con la capacidad de pago que tenga cada distrito. Gran número de hombres en varios distritos han agregado su firma a la carta citada, la cual ataca duramente a los directores de la Federación en muchos de sus párrafos. Entre otras cosas, dice: "La máquina de nuestra unión de trabajo está en manos de hombres que colocan la ambición política y los proyectos revolucionarios antes que nuestras necesidades industriales, en tanto que nosotros somos víctimas de un sistema que nunca hemos seguido ni creído, por cuya razón estamos decididos a llegar en seguida al final de todas estas devastadoras disputas."

LAS FUERZAS DE LA DEFENSA BRITANICA

LONDRES, junio 12. (B. W. S.)—El informe presentado por el Comité designado para estudiar la conveniencia de amalgamar los servicios aéreos de la Armada, del Ejército y el actual Departamento del Aire, declara que la amalgama de estos servicios sería únicamente practicable formando parte de una organización que tuviera como consecuencia el establecimiento de un Ministerio para controlar las fuerzas de defensa, fundiendo los tres servicios en uno.

UN EMPRESTITO BULGARO DE IMPORTANCIA

LONDRES, junio 12. (B. W. S.)—Bulgaria ha obtenido del Consejo de la Liga de las Naciones la garantía para hacer un empréstito de cien millones de pesos con que atender a los refugiados.

VEINTICUATRO VICTIMAS EN UN ACCIDENTE FERROVIARIO

LONDRES, junio 12. (B. W. S.)—la calle Cueto, del Reparto Buena Comunican de Sydney, Australia, que el número de lesionados en el accidente del expreso ayer llega a veinticuatro, contándose entre ellos Lord Morgan y Kalja Tiekatja, el bailarín de la compañía inglesa que actúa en el teatro de esta ciudad, ambos con las piernas rotas.

GRAN BRETAÑA NO ADMITIRA LA DICTADURA DEL PROLETARIADO NI LA DEL CAPITAL

CHIPPENHAM, Wiltshire, Inglaterra, junio 12.—(U. P.)— El poder adquisitivo de la Gran Bretaña disminuye diariamente a medida que pasan los días desde que dió comienzo el 30 de abril la huelga en la industria carbonífera.

El anterior párrafo resume la tesis mantenida por el primer ministro Baldwin en su discurso de hoy ante una reunión de políticos conservadores en esta localidad.

"Uno de los muchos problemas de la actual situación es que, a medida que pasan los días va disminuyendo el poder adquisitivo del país, problema que no dejará de aumentarse hasta el momento en que cese la huelga minera. Para lograr esto, he hecho todo lo posible y deploro extraordinariamente que ninguna de las partes hayan querido someterse al arbitraje".

Terminó Baldwin su enérgico discurso diciendo que el pueblo inglés era único por su disciplina que le hizo salir ileso, como salió de la huelga general, obedeciendo ello exclusivamente a la actitud del ciudadano británico que "no admitirá ni la dictadura del proletariado ni del capital".

OFRECENSE CINCO MILLONES DE PESOS AL PARTIDO LIBERAL INGLES

LONDRES, junio 12.—(A. P.)—Enorme expectación política ha producido la noticia de que un noble liberal, cuyo nombre no se menciona, ha ofrecido donar cinco millones de pesos a los fondos del partido, a condición que David Lloyd George, ex-primer ministro deje de pertenecer a esa entidad.

Se sabe que varios miembros de la Asociación de candidatos liberales se refirieron anoche a esta noticia durante la sesión de aquel organismo, y pidieron que se confirmara su autenticidad. Según los partidarios de Lloyd George, no se ha desmentido de modo directo el rumor.

MARCONI CUMPLE 52 AÑOS

BOLONIA, junio 12 (UP).— Los coterráneos de los individuos que se elevan a la gloria, generalmente no ven en el elegido más que al muchacho malcriado a quien conocieron de pequeño tirando piedras por las calles de la ciudad natal y persiguiendo a los gatos de la vecindad. Los ciudadanos de esta población parecen constituir la excepción de la regla, y lo han demostrado por el modo como se disponen a celebrar mañana el aniversario del nacimiento de Marconi, inventor del telégrafo sin hilos.

Cuando llegue a esta localidad Guillermo Marconi, a celebrar su quincuagésimo-segundo aniversario, se encontrará letreros en la ciudad, que dicen:

"Boloneses: Debemos mostrar de manera evidente toda la admiración que profesamos al mas grande de nuestros coterráneos, por su genialidad, por su tenacidad y por sus extraordinarias dotes de toda clase. Debemos hacer visible nuestro reconocimiento por habernos hecho colectivamente mayores al añadir un riquísimo filón a nuestras tradiciones de cultura".

EL PRESIDENTE DEL BANCO DEL ESTADO ALEMAN SE SEPARA DE LOS DEMOCRATAS

BERLIN, junio 12. (A.P.)—El doctor Hjalmar Schacht, presidente del Reichsbank, se ha separado del partido decmócrata, por haber este adoptado una situación equívoca en la controversia sobre la confiscación de los bienes de las dinastías que reinaron en Alemania.

El doctor Schaatch era uno de los más conspícuos miembros del Comité ejecutivo del partido, habiendo sido frecuente objeto de los ataques de los partidos de la derecha por sus ideas y procedimientos liberales.

MOVIMIENTO MARITIMO

Nueva York, junio 11.—Salieron: el Brighton, para Sama: el Ada Gorthon, para Santiago; el Munami, para la Habana.

Boston, junio 11. — Salieron: el Athelmer, para Santiago; el Besseggen, para la Habana.

Nueva Orleans, junio 11.—Entraron: el Emperor of Halifax, de Cienfuegos; el Karmoy, de Nuevitas; el W. D. Munson y el Turrialba, de la Habana. Salieron: el Atenas, para la Habana; el Shear Field, para Cienfuegos; el Norma, para Santiago.

Nueva York, junio 12.—Salieron: el Calamares, para la Habana; el Metapan, para la Habana; el Orizaba, para la Habana; el Cananova, para Gibara; el General Lukin, para Matanzas.

APALEAN A UN CHOFER Y LE DEJAN UN NIÑO DE 6 AÑOS

CIUDAD MEXICO, junio 12.—(S. R.)—El chófer japonés Roberto One ha sido actor de un drama que tiene intrigada a la policía de Tacubaya, pues fué asaltado por un matrimonio, que después de robarle huyeron dejando en su automóvil un niño de seis años, que el japonés condujo a la Comisaría después que recobró el conocimiento, pues fué golpeado por la mujer con un cuerpo duro mientras el hombre le amarró por el cuello con una soga.

LA ARGENTINA QUIERE ESTRECHAR RELACIONES CON LOS E. UNIDOS

BUENOS AIRES, junio 12.—(UP)—Honorio Pueyrredon, embajador argentino en los Estados Unidos, habló en el banquete anual, séptimo de su clase de los ofrecidos por la Cámara de Comercio Norte Americana de esta capital, y en su discurso hizo referencia insistente al hecho de que este país no podía ni debía prescindir de Europa, principalmente de Inglaterra, pero que ello no era óbice para que estrechara sus relaciones comerciales con los Estados Unidos en la proporción que las necesidades de ambos países así lo exigiesen, esperando que esa actitud sería recíproca por parte de la nación norteamericana.

50 HERIDOS EN UN MITIN DE LOS ANTI-FASCISTAS

La detención de varios agregados italianos en Ginebra a causa de esto, origina complicaciones

"MUSSOLINI ES UN ASESINO"

Este grito fué el que promovió los disturbios en Ginebra, en una asamblea fascista

GINEBRA, junio 12. (A.P.) Han surgido complicaciones diplomáticas como resultado de la detención de varios agregados italianos a la Sociedad de Naciones que resultaron complicados en disturbios habidos anoche entre fascistas y anti-fascistas.

De los arrestados, dos son secretarios adscritos a la Liga de las Naciones y otro pertenece al personal de la Conferencia Internacional del Trabajo. Se les acusa de participar en una turbulenta asamblea fascista, cuyos miembros se fueron a las manos con los socialistas al gritar un comunista durante la reunión: "Mussolini es un asesino".

Los detenidos, que figuran como agregados al gabinete del profesor Bernardo Attólico, subsecretario general italiano de la Liga de las Naciones reclamaron disfrutar las inmunidad diplomática concedida a los secretarios de la Liga. La policía los puso en libertad, aunque hubo antes de decidir que esa inmunidad no los amparaba.

El mitin donde ocurrió este suceso produjo además cincuenta víctimas, fascistas y anti-fascistas, que se encontraban recibiendo tratamiento médico por las contusiones recibidas en los disturbios promovidos. La reunión fué organizada por los socialistas como protesta contra la muerte del diputado anti-fascista Matteoti. Sillas, bastones y paraguas fueron las armas utilizadas por los cambatientes. Algunas mujeres que formaban parte del auditorio huyeron dando gritos de espanto al sacar uno de los comunistas un revólver y dispararlo al aire.

PIDEN REGIMEN DUAL PARA LAS ISLAS FILIPINAS

El gobernador general Leonardo Wood y el prócer filipino han cambiado mútuos cumplimientos

WASHINGTON, junio 12.— (U. P.)—El representante Bacon, del Estado de Nueva York, ha presentado a la aprobación de la Cámara un proyecto de ley que dispone el establecimiento en Filipinas de un régimen dual, separando a los habitantes moros, que profesan la religión mahometana, de los demás, que son cristianos.

El porcentaje que la raza musulmana arroja en la totalidad de la población se eleva a un treinta y cinco por ciento, ascendiendo a ocho cientos setenta mil el número de personas.

El régimen ahora propuesto por Bacon es análogo al que existía en dichas regiones desde el año 1903 hasta el de 1913 en que se modificó aquel sistema sin resultado práctico. El sistema era de colaboración entre los norteamericanos y los moros, mientras que desde el año 1913 éstos fueron puesto bajo el gobierno de los filipinos resultando la "filipinización", según Bacon, una farsa ya que "no tienen jueces ni representación electiva, siendo sus constabularios filipinos de raza".

Bacon añade que en los siete años que lleva de efectivo el actual régimen han sido continuas las luchas entre las fuerzas constabularias y los moros, y que el cómputo de muertos de una y otra parte asciende a cuatrocientos noventa y nueve moros y veintidós soldados.

EL GENERAL AGUINALDO Y EL GENERAL WOOD CAMBIAN CUMPLIMIENTOS

MANILA, junio 12.— (U. P.)—El gobernador general Leonardo Wood y el prócer filipino general Aguinaldo, han cambiado entre sí mutuos cumplimientos al participar ambos en las ceremonias conmemorativas del vigésimooctavo aniversario de la proclamación de la República Filipina y el fin de la rebelión contra los norteamericanos.

El general Wood proclamó a Aguinaldo como el más grande de los filipinos, y Aguinaldo dijo que el general Wood era el mejor gobernador que habían tenido las islas.

SE CASO EL ACTOR CINEMATOGRAFICO WESLEY BARRY

NEWARK, Nueva Jersey, junio 12 (A.P.)—Un joven de rostro pecoso y una joven actriz de vodevil de cabellos castaños cuentas ansiosos las horas que los separan de sus nupcias, señaladas para el lunes próximo.

El contrayente es Wesley Barry, de 18 años de edad, pero viejo conocido de los amantes del teatro mudo en el que figura como "estrella". La elegida de su corazón es Julia Wood de 23 años, que trabajó durante un año en el vodevil, pero que actualmente reside con sus padres en esta ciudad. La licencia matrimonial fué expedida ayer.

El matrimonio se celebrará en la casa de la novia, y los esposos irán a pasar la luna de miel a Hollywood, donde residirán.

FRANCIA ES LA NACION QUE, CON MAYOR ENERGIA, SE OPONE A QUE SE HAGA REDUCCION DE LOS EJERCITOS

Seguramente si Francia no constituyera el principal obstáculo lo sería Italia; pero ésta calla porque hay otra nación que teme aún al fantasma de que la fuerza alemana reviva

SABIDURIA E INVENTIVA DESTRUIRAN LA CIVILIZACION

Cualquier nación que limite sus armamentos en estos años de paz no garantiza su seguridad pero hace algo para impedir otra guerra, antes que aparezcan nuevas máquinas de terror

GINEBRA, junio 12.— (Prensa Aliada.)—Los armamentos son armamentos. He aquí el laconismo con que el subcomité de peritos militares y navales de la comisión preparatoria de la conferencia internacional de desarme los definió esta noche tras una laboriosa sesión. La delegación de los Estados Unidos ha declarado que no aceptará este criterio, porque considera que esto no es una definición. Ha dicho, además, que ayudará hasta el fin de los trabajos, porque desea coadyuvar eficazmente a que los técnicos salgan del atolladero en que se hallan metidos, no precisamente por falta de tecnicismo, sino de lo que pudiera llamarse "practicismo", ya que parecen acomodar sus decisiones a la idiosincrasnia y a las aspiraciones características de cada país.

Pero los Estados Unidos no podrán dominar el fracaso de las naciones europeas en ponerse de acuerdo para convenir una importante reducción de la fuerza militar. Los Estados Unidos no pueden ejercer presión sobre Francia e Italia, y menos sobre Rusia, que se encuentra fuera del radio de acción de toda influencia, cualquiera sea ésta.

El mundo, sin embargo, no se encuentra tan dividido en este respecto como los hechos superficiales parecen indicar, pórque antes de que transcurran muchos años, los grandes ejércitos habrán llegado a ser anticuados y desaparecerán debido a la evolución de las nuevas armas de combate.

Francia es la nación que con mayor energía se opone a las proposiciones para la reducción de los ejércitos. Seguramente, si Francia no constituyera el principal obstáculo, Italia lo sería. Italia calla ahora porque hay quien habla en su lugar; pero apoya a la nación que habla. Francia teme aún el fantasma de la fuerza alemana y de que se presenten oportunidades que puedan originar una guerra antes de que desaparezca el poder militar. Italia desea realizar una aventura en el Cercano Oriente o en Levante.

Transcurrirá, sin embargo, un cuarto de siglo antes de que estalle otra gran guerra en el continente europeo y antes de que Alemania se sienta suficientemente repuesta de la última. En ese intervalo, la aviación y la guerra química habrán alcanzado tal desarrollo que resultará suicida para una nación lanzar grandes contingentes de tropas que serían el blanco de bombas de gases envenenados disparadas desde el aire o desde el campo. Sin embargo, el elemento humano, el material humano, como dirían los alemanes, será siempre el que mande y el que diga la última palabra en las guerras. Las naciones tenderán a contar grandes reservas de soldados. Cuando la lucha en los combates pasó del cuerpo a cuerpo a las hondas y a las armas antiguas de artillería, que eran a la época lo que los aviones y gases químicos al tiempo actual, decidieron la guerra los hombres, y después ha continuado influyendo decisivamente el mismo elemento. A pesar de todos los adelantos que puso en práctica en la guerra de 1914-1918, Alemania perdió la partida cuando no pudo reemplazar con reservas frescas las filas exhaustas de sus batallones.

No puede, a pesar de esto, dejar de tenerse en cuenta que si continúa su curso actual la presente tendencia en el desarrollo de armas militares, para mediados de este siglo les será dado, tanto a las grandes como a las pequeñas potencias, devastar poblaciones mediante el uso de unos cuantos aviones armados con gases venenosos. La importancia de la nación no será lo más importante para el caso. En realidad, las nacianes más grandes, con sus poblaciones hacinadas en las ciudades, ofrecerían el mejor blanco para esta clase de guerra.

La negativa a reducir los armamentos terrestres significa, por tanto, muy poco en relación con otra guerra mundial, aunque tiene gran significación en relación con la ceguera de los estadistas. Cualquiera nación que limite sus armamentos en estos años de paz no garantiza su seguridad; pero hace algo para impedir la posibilidad de otra guerra, llegando a acuerdos antes que los aviadores y los químicos hayan creado sus nuevas máquinas de terror.

La guerra es provechosa en un país cuando sólo mueve una pequeña parte de su población en el campo de batalla. El diez por ciento de muertos en combate es una proporción peligrosa, y ya es el desastre que una nación pierda el veinticinco por ciento de su juventud en una guerra. Pero con la aviación y las armas químicas, pudiera ser que el cincuenta por ciento de la población, incluyendo mujeres y niños, quedara destruído en muy corto espacio de tiempo, casi en una noche, por una fuerza aérea armada con gases venenosos.

Las hostilidades en tal escala podían significar la derrota hasta para la nación victoriosa, porque la población aniquilada dejaría de ser compradora de los artículos de la nación triunfante después que la paz se hubiese restaurado, y mucho menos podría pagar indemnizaciones de guerra. La guerra mundial ha demostrado el grave peligro de ir demasiado lejos en materia de destrucción del enemigo, si se piensa en una indemnización. Los que defienden la guerra dicen que esa destrucción poco importa si la guerra es rápida; cualquiera que sea la destrucción dará lugar a que el vencido pague: el vencedor podrá explotar sus riquezas.

Estos son los factores más importantes que aparecen detrás del movimiento actual por parte de las naciones que buscan el desarme. A poco éxito que se logre en la reducción de los armamentos, algo se puede ir haciendo para evitar una guerra general de exterminio, limitando, por de pronto, la aviación y el uso de gases. Si esto no se hace, la civilización se destruirá a sí misma por el desarrollo de la sabiduría que superará a la evolución del sentido moral, ya que el hombre no podrá dominar su inventiva por medio de la moral.

Nuestra Insistencia en recomendar el uso del

Jabón de LA Toja

tiene la justificación de dar a conocer el producto más eficaz y agradable que se conoce para cuidar y embellecer la piel.

CONFERENCIA INTERNACIONAL DE CRITICOS Y PERIODISTAS

PARIS, junio 12. (S. R.)—El Congreso Internacional de Autores Dramáticos comenzó sus sesiones hoy en esta ciudad, estándo adheridas varias naciones latinoamericanas.

Asimismo, y en el Instituto de Cooperación Intelectual, tuvo lugar la primera sesión de la convención de la Federación Internacional de Periodistas, presidiendo Durafour.

NO HAN SALIDO AUN PARA CAYENA LOS AVIADORES ARGENTINOS DUGGAN Y OLIVERO

PARAMARIBO, junio 12. (U. P.) Demorados de nuevo por la inestabilidad del tiempo, los aviadores argentinos que se encuentran realizando el vuelo Nueva York Buenos Aires, han permanecido en esta localidad esperando que renazca el buen tiempo para salir en dirección de Cayena.

Duggan y sus compañeros se encuentran muy festejados por la sociedad de esta población y serán invitados de honor a un baile que se dará en Park Club, cuyo edificio se encuentra brillantemente decorado con flores y las banderas de Holanda y Argentina.

PANGALOS CONCEDE LA AUTONOMIA A TRES PROVINCIAS

ATENAS, junio 12. (A. P.)—El Presidente de la República, griega, general Pangalos, ha firmado un decreto concediendo la autonomía administrativa local a la Macedonia, la Tracia y la Tessalia. Estas provincias elegirán consejos autónomos de administración el 22 de agosto por un período de cuatro años, con lo que quedan satisfechas las ánsias locales por un Gobierno propio.

628 VICTIMAS HUBO EN LOS MOTINES ULTIMOS EN CALCUTA

CALCUTA, junio 12.—(UP)—Va concediéndose poco a poco la importancia de los motines ocurridos últimamente entre hindus y musulmanes. Se han publicado ahora las cifras de las muertes ocurridas con motivo de aquellos disturbios, que ascendieron, según las declaraciones del Comisionado de policía de esta capital, a cuarenta y cuatro, elevándose el de heridos a quinientos ochenta y cuatro. En su informe añade el aludido funcionario que esas cifras no encierran el total, porque muchos cadáveres fueron arrojados al Ganges por los partidarios de uno y otro bando, para ocultar el verdadero número de sus bajas.

COOLIDGE RECIBIRA AL PRESIDENTE DE HAITI, MR. BORNO

Los marinos norteamericanos no serán retirados como pedían los haitianos de New York

CONTROL HASTA 1936

Se acusa a Borno de estar en el poder "como un muñeco" bajo la protección norteamericana

WASHINGTON, junio 12. (U.P.) El Presidente Coolidge estará "encantado de recibir" al Presidente Borno, de Haití. Este es el sentido del telegrama enviado al Presidente de la República haitiana, que se encuentra en Nueva York, y el cual será recibido el lunes en la Casa Blanca, por la tarde, habiendo sido invitado a almorzar el martes.

En referencia a la situación de Haití, los funcionarios del Departamento de Estado de los Estados Unidos han declarado que los marinos norteamericanos no serán retirados de la isla, como solicitaron los manifestantes que recibieron a Borno en Nueva York de modo poco amistoso. Por lo menos, dicen en el departamento que no existe por ahora esa intención, porque Kellogg considera satisfactorias las condiciones de Haití bajo la ocupación norteamericana y no da crédito a las protestas de los naturales del país, contra las supuestas violaciones de derechos civiles y de libertades que se dicen efectuadas por los soldados norteamericanos.. De acuerdo con el tratado recientemente celebrado, algunos funcionarios norteamericanos están encargados de controlar las finanzas y las aduanas haitianas hasta el año 1936.

Los funcionarios del Departamento no quisieron discutir las acusaciones de que Borno se mantiene en el poder "como un muñeco", protegido por soldados norteamericanos contra la voluntad de los haitianos y que ilegalmente ha rehusado celebrar elecciones.

Según los contrarios a Borno, éste no puede ser legalmente presidente de la República porque no es hijo de haitiano.

UNA TORMENTA PARALIZA TODA LA VIDA DE CHICAGO

Tres personas muertas y cientos de heridas, además de muchos miles de pesos de pérdidas

CHICAGO, junio 12.—(A. P.)—Chicago y la región septentrional de Illinois sufren la muerte de tres personas, cuentan cientos de lesionados y registran la pérdida de varios miles de dólares en propiedades, a consecuencia de una fuerte tempestad eléctrica que anoche azotó a la comarca.

Cerca de Freeport y de Rockford ocurrieron tres muertes como resultado de la tempestad y de los aguaceros, que hicieron salir de madre al río Pecatonica y que inundaron las tierras bajas vecinas.

Acompañada de grandes truenos, la tempestad sorprendió a Chicago a las cinco de la tarde, cuando precisamente el distrito comercial estaba ya libre de empleados. En medio del estrépito de los truenos, las descargas eléctricas derrumbaron chimeneas produjeron cerca de un centenar de incendios e hicieron otros muchos daños en la propiedad.

Al convertirse las calles en ríos por la abundante lluvia, se inundaron los sótanos de las calles, sin que, en la media hora que duró la tormenta pudieran circular automóviles, tranvías y demás vehículos.

En una escuela superior católica cayó un rayo, destruyendo una cornisa en medio de una fiesta de grados, presidida por el Cardenal Mundelein, quien personalmente hacía entrega de los diplomas. Un rayo dejó privados del sentido a dos policías que dirigían el tránsito frente a dicha institución.

En Evenston, otro rayo tuvo la cortesía de hacer sonar el timbre de una casa antes de penetrar en ella para destruir el cristal de un espejo.

Varios barrios suburbanos quedaron a oscuras y privados del servicio telefónico por desperfectos en el tendido eléctrico.

En medio de la tormenta, chocaron dos carros del ferrocarril elevado, causando lesiones a cuatro personas

En un tranvía cayó un rayo. El coche iba lleno de obreros de una fabrica de los alrededores. El tranvía se incendió y resultaron heridos veinte de sus pasajeros.

ESCANDALO EN UN CAFE CANTANTE

LIVERPOOL, junio 12 (UP). — Veinte marinos argentinos pertenecientes a la tripulación del destroyer "Pampa", buque escuela de dicha nación, han sido detenidos, exigiéndoseles 25 pesos de fianza a cada uno, por haber mantenido ayer por la noche una reyerta muy escandalosa en un café cantante.

SE EFECTUARA EL DIA 20 DEL ACTUAL EL PLEBISCITO ALEMAN PARA DECIDIR SOBRE LOS ANTIGUOS BIENES REALES

Con este motivo, se avecina para Alemania uno de los mayores peligros que ha corrido desde que es república y las 22 familias que reinaron están dispuestas a la defensa

CIENTOS DE MILLONES DE PESOS DAN LUGAR AL LITIGIO

De ser aprobada la confiscación, tendrá el Presidente Hindenburg que ponerla en vigor mediante el correspondiente proyecto de ley; pero en vista de su carta, se duda que lo haga

BERLIN, junio 12.—(A. P.)— La república alemana afrontará el 20 de este mes uno de los peligros más graves de su breve historia, cuando se efectúe el plebiscito que determinará si debe el Estado confiscar o no los enormemente ricos bienes de las dinastías que reinaron en Alemania. Muchos son los expertos en política que creen que ese referéndum pondrá a prueba decisiva la sinceridad de la conversión alemana al régimen republicano, porque es acontecimiento de primer orden y puede tener derivaciones muy graves para la estabilidad de la República. Además, se trata de establecer un complicado precedente histórico de la confiscación de bienes de casas reales en una tan vasta escala.

De un lado, figuran los cuarenta miembros de la familia Hohenzollern dirigida por el ex emperador Guillermo, seguida por las veintiúna casas que reinaron en la federación alemana. Todos estos elementos están preparados para defender a cualquier costo lo que consideran sus bienes inalienables, sin que les falte el apoyo de leales partidarios dentro del cuerpo electoral alemán.

Del otro lado, están los afiliados a los partidos republicanos, que dieron en el Parlamento el quórum necesario para la celebración del plebiscito.

Se calcula el valor de los bienes en litigio en cientos de millones de pesos. Sólo la casa de Hohenzollern posee cincuenta millones de pesos en fincas y otros bienes. Para que el plebiscito pueda tener validez es necesario que voten veinte millones de ciudadanos alemanes. La boleta electoral sólo tiene espacio para un "sí" o "no", decisivos, sin otra alternativa.

De ser aprobada la confiscación, el presidente Hindenburg tendrá que ponerla en vigor, sancionando el correspondiente proyecto de ley. Pero, en vista de la última carta pública del veterano guerrero se abrigan dudas de que éste la sancione. En esta eventualidad, von Hindenburg se vería frente a un dilema bien perentorio: o someterse a la voluntad del pueblo o dimitir.

Cualquiera que sea el resultado del plebiscito, es un hecho claro que la sección del partido comunista, que sistemáticamente muestra su disconformidad con todo acuerdo que se adopte, tratará de hacerlo desagradable al bando triunfador. Algunos van tan lejos a este respecto que aseguran que los nacionalistas y los "junkers" recibirían con agrado el triunfo de la confiscación, porque les serviría para justificar cualquier medida violenta que creyeran más adelante oportuno adoptar. De todos modos, según van pasando los días se robustece la creencia de que el problema parará en crisis ministerial, seguida a poco de elecciones generales.

EL TURISMO EN ALEMANIA

BERLIN, junio 12.—(S. R.)— En vista de la disminución del turismo en Alemania, a pesar de lo barata que resulta la vida en la nación, mientras que otros países se ven inundados durante varios meses, de visitantes de varios lugares y especialmente de América, la Asociación de Hoteleros se ha dirigido al Ayuntamiento de esta capital pidiéndole que organice atracciones para el turismo, tales como semanas musicales, cierta clase de juegos, etcétera.

SE TRABAJA POR LOS DOS BANDOS DEL PLEBISCITO DE CONFISCACION

BERLIN, junio 12.—(S. R.)— El Gobierno ha desmentido la noticia lanzada por un periódico de esta capital, de que Alemania estaba dispuestá a ceder a Francia varias municipalidades de la región del Rhin para obtener casi seguridad en el éxito contra la confiscación de las propiedades de las dinastías que reinaron. Dice la nota gubernamental que esa afirmación es demasiado rigosa para los intereses alemanes.

LA INDUSTRIA MODELA LA EPOCA PRESENTE

ESSEN, junio 12.—(S. R.)— El ex canciller doctor Luther figura como el principal orador oficial en la convención anual que celebrarán aquí del 23 al 25 del corriente los miembros de la Liga Nacional de Fábricas Industriales, debiendo disertar sobre la participación de la gran industria en la modelación de la época.

UN VETERANO DE LA GUERRA DE 1870

BERLIN, junio 12.—(S. R.)— Ha fallecido a la edad de setenta y seis años, Conrad von Wangeheim, conocido jefe del Partido Nacionalista y presidente de la Liga de Agricultores. Descendía de una antigua familia de la Pomerania, habiendo tomado parte en la guerra del 1870.

También ha fallecido el consejero de legación, retirado, conde Alfred Limmermann, que fué durante muchos años jefe de redacción del importante diario "Lokal Anzeiger". Limmermann abandonó el servicio diplomático mucho antes de la guerra mundial, cuando desempeñaba el cargo de consejero de la Embajada de Alemania en Londres. Se le considera como una autoridad en materias políticas, comerciales y coloniales, habiendo desarrollado una fecunda vida periodística. También colaboró en la autobiografía del ex emperador Guillermo de Alemania, que no ha visto la luz aún; pero cuya publicación se espera con gran interés, diciéndose que arrojará luz sobre multitud de cuestiones importantes y seguramente resultará trascendental para el esclarecimiento de la época que precedió al desencadenamiento de la conflagración de Europa.

EMPRESTITO SUSCRITO CON EXCESO

BERLIN, junio 12.—(S. R.)— El empréstito berlinés de veintidós y medio millones de marcos, al siete por ciento, ha sido suscripto en su totalidad por bancos alemanes en un exceso que llega al veinticinco por ciento, encabezando la lista el Banco Nacional de Prusia.

Carita de Novia
se lava con el insustituible
Jabón de Carabaña
4573

DROGUERIA SARRA
LA MAYOR
SURTE A TODAS LAS FARMACIAS. ABIERTA TODOS LOS DIAS Y LOS MARTES TODA LA NOCHE.

FARMACIAS DE TURNO

DOMINGO

O'Reilly, Nº 32.
Santa Catalina y Cortina.
Concha, Nº 4.
Wilson, Nº 131 (Vedado).
Jesús del Monte, Nº 280.
Flores y Zapotes.
Cerro, Nº 558.
17 entre E y F (Vedado).
Calzada entre Paseo y 2 (Vedado).
Belascoaín y Neptuno.
Salud, Nº 173.
San Rafael y Campanario.
Lealtad y Animas.
Monte, Nº 181.
Egido, Nº 8.
Concepción y Porvenir.
Jesús del Monte, Nº 557.
Someruelos, Nº 26.
San Nicolás y Gloria.
Galiano y Virtudes.
Animas e Industria.
Colón, Nº 40.
Cuba y Acosta.
Amargura, Nº 44.
San Rafael y Hospital.
Jesús del Monte, Nº 723.
San Salvador y San Quintín.
Monte, Nº 347.
Romay, Nº 55, letra A.
Luyanó, Nº 134.
Infanta, Nº 6.
Calzada de Güines, Nº 70.
Real, Nº 21 (Cienaga).
Menocal y Príncipe.
Avenida Bélgica y Teniente Rey.
Fdez. de Castro, Nº 132.
Virtudes, Nº 173.
Sitios, Nº 92.
23 entre 8 y 19 (Vedado).

NOTA:—Este grupo deberá prestar el servicio público todo el día y la noche de los domingos siguientes:

Junio 13.
Julio 25.
Septiembre 5.
Octubre 17.
Noviembre 28.

PARA CATARROS JARABE MARGARIS
A. FOURIS-PARIS.

LOS PRIMEROS BATEADORES EN LAS DOS GRANDES LIGAS

NUEVA YORK, junio 12.—(AP). Los cinco primeros bateadores de las dos grandes ligas americanas, después de compilar los juegos celebrados en el día de ayer, son los siguientes:

LIGA NACIONAL

	J.	V.	C.	H.	Ave.
Cuyler, Pitts	51	206	39	78	379
Herman, Bro.	37	123	18	45	366
Traynor, Pitts	51	191	34	69	361
Wilson, Fila	31	103	15	36	350
Bressler, Cin	45	148	28	51	345

Leader hace un año: Hornsby, San Luis, 399.

LIGA AMERICANA

	J.	V.	C.	H.	Ave.
Dugan, N. Y.	30	111	12	42	378
Falk, Chi	55	211	27	78	370
Ruth, N. Y.	54	182	60	67	368
Heilmann, Det	54	194	40	71	366
Burns, Cle	55	220	38	80	364

Leader hace un año: Cobb, Detroit, 434.

LOS LEADERS EN LAS MAYORES

NUEVA YORK, junio 12. (A.P.) —Los players más distinguidos en los distintos departamentos del juego de base ball en las dos grandes ligas americanas, después de compilar los juegos celebrados en el día de ayer, son los siguientes:

LIGA NACIONAL

Carreras: Blades, Cardenales	45
Hits: Cuyler, Piratas	77
Tubeyes: Frisch, Gigantes	21
Tribeyes: Wright, Piratas	11
Jonrones: Bottomley, Cardenales	9
Bases robadas: Cuyler, Piratas	12
Pitching: Meadows, Piratas, ganados	7
0 perdidos.	

LIGA AMERICANA

Carreras: Ruth, Yankees	60
Hits: Burns, Indians	79
Tubeyes: Burns, Indians	26
Tribeyes: Gehrig, Yankees	11
Jonrones: Ruth, Yankees	21
Bases robadas: Meusel, Yankees	13
Pitching: Hoyt, Yankees, y Pennock, Yankees, ganados	10
perdidos 2.	

3 EL SE BAÑA CON BOMBA "PRAT"

M.E.C.D. 2016

DIARIO DE LA MARINA

Hoy: Vigo-Hispano e Iberia-Fortuna en los Ultimos Juegos del Campto.

SE HABLA DE UNA PELEA DE PAULINO UZCUDUN CON LUIS ANGEL FIRPO EN SAN SEBASTIAN ESTE MES

Esta Noche en A. Colón la Pelea de Martínez y Ross Suspendida Ayer

UNA GRAN COGIDA DE BROWN FUE LO MEJOR DEL JUEGO

LOS BRAVES DEL BOSTON HAN GANADO ONCE JUEGOS DE LOS ULTIMOS CATORCE JUGADOS

BOSTON, junio 12.—(AP)—Los Braves del Boston volvieron a figurar hoy en la columna de vencedores, ganando el último juego de la serie al Chicago con score de 5 a 1. Esta fué la undécima victoria de los Braves en los últimos catorce juegos celebrados.

Una cogida a mano limpia realizada por Brown cerca de la pizarra en lo más profundo de left center, con una bola bateada por Stephenson, con dos outs y un hombre en base, en el sexto ining, fué la jugada más extraordinaria que se ha registrado durante la estancia de los Braves en su home club.

He aquí el score:

CHICAGO

	V.	C.	H.	O.	A.	E.
Adams, 2b..	3	0	0	1	4	0
J. Cooney, ss.	3	0	0	2	5	0
Scott, rf..	4	0	1	1	1	1
Wilson, cf..	4	0	1	2	0	0
Stephenson, lf.	4	0	0	2	0	0
Freigau, 3b.	4	1	1	3	2	0
Grimm, 1b..	3	0	1	11	1	0
González, c.	4	0	1	0	0	0
Root, p..	2	0	2	2	1	0
Tolson, x.	0	0	0	0	0	0
Brooks, xx.	0	0	0	0	0	0
Blake, p..	0	0	0	0	1	0
Hartnett, xxx.	0	0	0	0	0	0
Totales.	31	1	5	24	15	

x bateó por Root en el 7º.
xx corrió por Tolson en el 7º.
xxx bateó por Blake en el 9º.

BOSTON

	V.	C.	H.	O.	A.	E.
Smith, lf..	5	1	4	1	0	0
Bancroft, ss	4	0	1	2	1	1
Welsh, rf..	4	0	0	5	0	0
Burrus, 1b..	4	0	0	5	1	0
Brown, cf..	4	1	2	7	0	0
High, 2b..	3	0	1	1	2	0
J. Taylor, c	4	1	2	4	0	0
E. Taylor, 3b.	3	2	1	1	2	0
John Cooney, p.	2	0	1	1	1	0
Totales.	35	5	12	27	7	1

Anotación por entradas
Chicago. . . . 000 000 100—1
Boston. . . . 000 401 00x—5

SUMARIO

Two base hits: J. Taylor, Freigau, Brown. Three base hits Brown. Bases robadas: Scott. Sacrifice hits: Jim Cooney, John Cooney 2; Adams. Quedados en bases Chicago 9; Boston 9. Bases por bolas Root 3; Cooney 2. Dead ball Cooney a Adams y a Grimm. Struck out Cooney 4. Wild pitch: Blake. Pitcher perdedor Root. Umpires: Wilson, Sweeney y Moran.

GRACIAS AL PITCHING DE WELLS LOS "TIGRES" SE ANOTARON UN TRIUNFO

Los "Red Sox" salieron blanqueados, siendo ésta la tercera lechada de Wells

DETROIT, junio 12. (A. P.) El Detroit puso fin a su racha de mala suerte, merced al soberbio pitching de Wells, derrotando al Boston con score de 5 a 0. La de hoy fué la tercera lechada consecutiva dada por Wells que hizo subir a treinta y uno el número de innings consecutivos en que no ha permitido anotar. Manush y Heilmann dieron jonrones. Wells solo permitió cuatro hits y sólo un hombre le llegó a tercera.

Anotación por entradas y el score de Paíto:
Boston . . . 000 000 000— 0 4 2
Detroit . . . 000 230 00x— 5 9 0
Baterías: Wingfield, Foreman, Welzer y Bischoff, Wells y Manion.

	V.	C.	H.	O.	A.	E.
Herrera	1		0	0	0	0

Nota de la United Press: Regan fué quien jugó la segunda base, obteniendo este score:

V.	C.	H.	O.	A.	E.
3	0	1	2	3	0

Y Paíto Herrera bateó de emergente por Foreman, en el octavo inning.

LOS PHILLIES CAMBIARON AL PITCHER ERNIE MAUN POR EL INICIALISTA GRIMES

FILADELFIA, junio 12.—(A. P.) —En el día de hoy el club Filadelfia de la Liga Nacional cambió con el club Toledo, de la Asociación Americana, al lanzador Ernie Maun por el primera base Oscar Grimes. Maun ingresó el año pasado en el Filadelfia, tras jugar en el Indianápolis.

Con la adquisición de Grimes, creen los Phillies haber obtenido un buen bateador y excelente defensor de la primera almohadilla. Jack Bentley, pitcher y primera base, jugará ahora como lo primero, según los proyectos de la dirección del Filadelfia.

POR LA COPA DAVIS

Japón eliminó a Méjico

CIUDAD DE MEXICO, junio 12. (A. P.) Hoy el Japón eliminó a Méjico del torneo de tennis en opción a la Copa Davis, al ganarle de calle el match de parejas.

El dúo japonés Harada-Tawara derrotó al mexicano Butlin-Llano, con anotación de 6-0, 7-5 y 6-4.

VEASE MAS SPORTS EN LAS PAGINAS 13 Y 14

EMPATARON A DOS JUEGOS LA SERIE PIRATAS Y "PHILA"

EN EL MATCH FINAL VENCIERON LOS BOYS DE MC KECHNIE CON ANOTACION DE 8 POR 2

NUEVA YORK, junio 12.—(AP)—Los Piratas dividieron la serie de cuatro juegos con los Phillies, ganando el de hoy con score de 8 a 2. Songer contuvo el ataque de los Phillies en siete innings.

Hoy anunciaron los Phillies que estaban tratando de cambiar al pitcher Ernie Maun, del club Toledo, de la Asociación Americana, por el inicialista Oscar Grimes, que perteneció al Chicago.

PITTSBURGH

	V.	C.	H.	O.	A.	E.
Carey, cf..	3	1	0	3	0	0
Rhyne, 2b..	3	1	1	4	5	0
Cuyler, lf..	4	1	1	1	0	0
Wright, ss..	5	1	1	1	5	0
Traynor, 3b	5	1	1	0	6	1
Waner, rf..	5	2	2	0	0	0
Grantham, 1b	2	1	0	15	0	0
Gooch, c..	4	0	2	3	0	0
Songer, p..	4	0	0	0	2	0
Totales.	35	8	8	27	18	1

FILADELFIA

	V.	C.	H.	O.	A.	E.
Sand, ss..	3	1	1	4	3	1
Harper, lf..	3	0	1	3	0	1
Jonnard, x..	1	0	0	0	0	0
Leach, lf..	0	0	0	1	0	0
Mokan, rf..	4	0	1	3	0	0
Henline, c..	2	1	0	2	1	0
Wrightstone, 1b.	3	0	1	7	0	0
Cotter, xx.	1	0	1	0	0	0
Huber, 3b..	4	0	0	0	0	2
Nixon, cf..	4	0	1	2	0	0
Friberg, 2b..	3	0	1	5	2	0
Carlson, p..	1	0	0	0	1	0
Pierce, p..	1	0	0	0	2	0
Kimmick, xxx.	1	0	0	0	0	0
Dean, p..	0	0	0	0	1	0
Totales.	31	2	7	27	10	4

x bateó por Harper en el 8º.
xx bateó por Wrikhtstone en el 9.
xxx bateó por Pierce en el 7º.

Anotación por entradas
Pittsburgh . . . 010 500 002—8
Filadelfia. . . . 000 100 001—2

SUMARIO

Two base hits: Gooch, Mokan. Home runs: Waner. Bases robadas: Cottoe. Sacrifice Rhyne, Cuyler. Doble plays: Wright, Rhyne y Grantham; Rhyne, Wright y Grantham; Traynor, Rhyne y Grantham. Quedados en bases: Pittsburgh 7; Filadelfia 6. Bases por bolas: Songer 3. Carlson 2; Uierce 1; Dean 2. Struck out: Songer 3, Carlson 1, Pierce 1. Dead ball: Songer a Henline. Pitcher perdedor Carlson. Umpires Klem, y Hart. Tiempo: 2:45.

LA SEÑORITA ALVAREZ LE GANO A MOLLA MALLORY EN EL CAMPEONATO DE KENT

LONDRES, junio 12.—(U. P.)—La Mallory, jugadora americana ha sido derrotada en el campeonato de tennis de Kent, por la señorita Alvarez, campeona española con un score de 6-4 y 6-2.

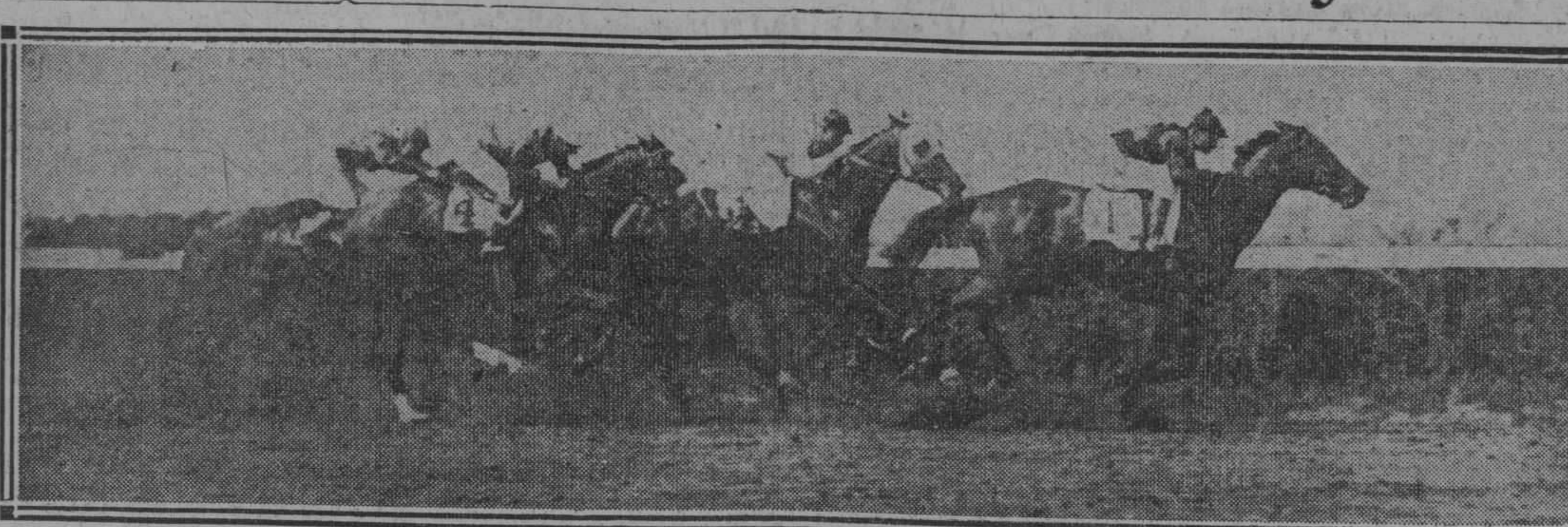

BELMONT PARK.—Muestra la presente fotografía a "King Solomon Seal" marchando a la cabeza de la procesión, llevando detrás de él a todo el field en la recta final. Quedó en segundo lugar Macaw, y Sanford, tercero.

MARCHA AL FRENTE DE LAS NAVES, LA GOLETA "DON LEE"

AVENTAJABA A LAS CINCO EMBARCACIONES MEDIA MILLA, EN LAS TRADICIONALES REGATAS

SAN PEDRO, California, junio 12. (A. P.)—Destacándose en primer lugar pocos minutos después de comenzar hoy aquí las regatas a Honolulu, con distancia de 2,225 millas, la goleta "Don Lee", de 136 pies, mantenía consistentemente la ventaja entre las seis naves contendientes por la copa de Sir Thomas Lipton, cuando sus velas se perdían en el horizonte.

La "Don-Lee" llevaba media milla de ventaja a la yola Poinzettia, que es la sorpresa de esta competencia naval que cada dos años se celebra; en tanto que la "Marine", de John Barrimore, que ganó la regata "Tapiti" el año pasado y que en la actual se considera como la favorita, marchaba en tercer lugar. La yola "Morillou" navegaba tras la invasora, y la "Poinzettia", teniendo dificultad en su ruta por hallarse cerca de los montes de Palos Verdes, donde los vientos son más fuertes, y donde encontró menos superficie de corriente. La goleta "Teva", de San Diego, navegaba casi a la par de "Mariner". La goleta de 40 pies "Jubillo", la más pequeña de la flota, quien comenzó discutiendo el avance a la invasora, comenzó a perder ventaja rápidamente hasta tener que tocar en la marca de vuelta en Punta Fermín y de ahí virara estribor con intención de tomar el rumbo al Este de la isla Catalina, en lugar de hacerlo hacia el Oeste. Cuando se la divisó por última vez, navegaba a buen avelocidad por el canal, escoltada por una flotilla de embarcaciones con amigos, que vitoreaban a la pequeña nave.

Una docena de yates siguieron a las regateantes hasta poco después de caer la noche, cuando ya la flota había pasado por la altura de la isla Catalina, y se encontraba de lleno envuelta en el viento Nordeste de la costa, que llevará a las goletas hasta unas quinientas millas Océano adentro.

ESTADO DE LOS CLUBS EN LAS GRANDES LIGAS

RESULTADO DE LOS JUEGOS DE AYER

LIGA NACIONAL
Pittsburgh 8; Filadelfia 2.
Boston 5; Chicago 1.
San Luis-New York (lluvia).
Cincinnati-Brooklyn (lluvia).

LIGA AMERICANA
Cleveland 1; Filadelfia 0. 11 innings.
Detroit 5; Boston 0.
Washington 7; Chicago 4.
San Luis 6; New York 5.

	Cin	Pitts	S. L.	Chi	Bro	N. Y.	Bos	Fila	Gdos	Ave
Cin		6	8	2	6	3	3	3	31	596
Pitts	6		2	8	3	3	2	4	28	571
S. L.	5	5		5	1	7	3	3	29	537
Chi	3	3	8		1	2	4	5	26	520
Bro	1	1	3	2		5	6	6	24	490
N. Y.	1	1	2	2	8		4	7	25	472
Bos	4	2	0	5	2	5		3	21	429
Fila	1	3	2	0	4	3	6		19	380
Pdos	21	21	25	24	25	28	28	31		

	N. Y.	Fila	Chi	Cle	Was	Det	S. L.	Bos	Gdos	Ave
N. Y.		4	3	4	7	6	4	11	39	722
Fila	6		4	1	7	2	6	5	31	554
Chi	0	3		7	2	7	6	4	29	527
Cle	2	4	4		4	6	6	3	29	527
Was	2	7	3	2		2	3	8	27	519
Det	2	1	6	4	3		7	4	27	482
S. L.	1	1	3	7	1	5		3	21	382
Bos	2	5	3	1	1	1	2		15	283
Pdos	15	25	26	26	25	29	34	38		

JUEGOS PARA HOY

LIGA NACIONAL
Cincinnati en New York
Chicago en Brooklyn

LIGA AMERICANA
New York en San Luis
Boston en Detroit
Filadelfia en Cleveland
Washington en Chicago

MARTINEZ VS. T. ROSS

La lluvia caída durante toda la tarde de ayer fué motivo para que se suspendiera el buen programa de boxeo anunciado para la noche de ayer en el ring de la Arena Colón. Hicieron bien los promotores, pues cuando llueve por la tarde, solo se presentan a la hora de las peleas los botelleros y los músicos.

La despedida de Hilario Martínez abarrotará el anfiteatro de Santos y Artigas, ya que después de esta pelea se marcha a los Estados Unidos el campeón del light weight de España. Aquí va el programa de hoy:

Star bout a doce rounds: Hilario Martínez vs Tonny Ross.
Semi final: Abd-el-Kebir vs Jesús Rodríguez.
Preliminares a cuatro rounds.
Arturo Rey contra José M. Calvo.
Julián Herrera vs Tommy Albear.
Enrique Correa (Lew Tendler) contra José Bouza.

PRECIOS:
Sillas del ring $6.00
Preferencias $4.00
Gradas 00
Suspendida totalmente la botella.

LOS JUEGOS PARA HOY

En Almendares Park, por la mañana, doble juego del Campeonato Inter-Fábricas. En el primer match: Romeo y Julieta y El Crédito. Y en el segundo, Partagás y Aguilitas de Bock.

En Víbora Park, por la tarde, doble juego del Campeonato por la Copa San Carlos. En el primer juego, Jesús del Monte y Cuban Telephone; y en el segundo, Guáimaro y San Carlos.

En Vedado Park, doble juego del Campeonato Nacional Amateur: Fortuna y Ferroviario en el primer encuentro, y Vedado y Universidad en el segundo. Puig y Cancio reaparecerán en el Fortuna. Y en el Universidad se alinearán los players Espinosa y Tonilo. En el box aparecerá Guash.

En el Stadium, doble juego del Campeonato Nacional de Amateurs: Atlético de Cuba y Habana Yacht Club, a primera hara; después, Policía y Loma Tennis Club.

UN SOLO JUEGO LE GANO LA BROWNE A SUZANNE LENGLEN

LA MADRE DE LA WILLS DIJO QUE SU HIJA HABIA PREDICHO EL RESULTADO

PARIS, junio 12.— (U. P.)—(Por Henry Farrell).— Susana Lenglen, que probablemente hubiera derrotado a Elena Wills o a cualquiera otra jugadora de tennis, derrotó, como era de esperar, a la capitana del team de mujeres, miss Mary K. Browne, con una anotación de 6-1, 6-0, en el match final del campeonato que se estaba celebrando en esta capital sobre court de tierra dura.

Aun cuando la jugadora norteamericana es hábil y dura de vencer, la francesa jugó con ella con extraordinaria facilidad.

Es cierto que Susana jugó mejor que nunca y es muy posible que hubiera derrotado con la misma facilidad a la Wills.

El match fué presenciado por una cantidad enorme de personas, las que presenciaron el mismo, entusiasmadas a pesar de la lluvia que mantenía los terrenos en no muy buenas condiciones.

El juego desarrollado por la Lenglen fué el acostumbrado en la línea de base, respondiendo facilísimamente al juego en la net que la norteamericana desarrolló.

La Will no fué; pero su madre, que presenció el juego, declaró que ella—la hija—había predicho el resultado y que Susana ganaría precisamente con el score con que lo hizo, con lo que se demuestra que aunque recién operada de apendicitis continúa siendo clarividente a pesar de que su deseo era el de que su compatriota hubiese ganado. Por otra parte, la mamá de la Wills que es también experta en sports, especialmente en el que su hija es una gran estrella, cree que el match no fué muy espectacular porque las condiciones del terreno lo impidieron, ya que los jugadores tenían que tener cuidado para no resbalar, añadiendo que "las localidades" de Susana eran sencillamente admirables.

ES CASI SEGURO QUE EN JULIO PELEEN UZCUDUN Y LUIS ANGEL FIRPO

PARIS, junio 12. — (Servicio Radiotelegráfico del DIARIO DE LA MARINA)—Corren rumores de que a fines de junio se encontrarán en San Sebastián los boxeadores Luis Angel Firpo y Paulino Uzcudum, acentuándose bastante la noticia hasta tomar visos de veracidad.

LOS BROWNS HACEN SALTAR DEL BOX A HOYT, GANANDO 6x5

LOS YANKEES TUVIERON UN RALLY EN EL 9º INNING, PERO NO PUDIERON EMPATAR

ST. LOUIS Junio 12.—(AP)—Los Browns del San Luis hicieron saltar hoy del box a Hoyt y le ganaron a los Yankees, con score de 6 a 5, en el primer juego de la serie. Un rally en el noveno inning dió a los Yankees tres carreras. Babe Ruth recibió un pase la primera vez que fué al bat y en las cuatro siguientes, no pudo dar hit. MacManus y Gehrig dieron jonrones, cada uno con un hombre en base.

NEW YORK

	V.	C.	H.	O.	A.	E.
Koenig, ss..	5	1	3	3	4	0
Combs, cf..	3	1	1	1	0	0
Gehrig, 1b..	2	1	2	9	1	0
Ruth, lf..	4	0	0	3	0	0
Meusel, rf..	5	0	3	1	0	0
Lazzeri, 2b..	4	0	0	2	2	1
Zazella, 3b..	4	0	0	1	0	0
Collins, c..	4	0	0	4	1	0
Hoyt, p..	2	0	0	0	3	0
McQuaid, p..	0	0	0	0	1	0
Paschal, xx..	1	1	1	0	0	0
Totales.	35	5	10	24	12	1

x bateó por Hoyt en el 7º.
xx bateó por McQuaid en el 9º.

ST. LOUIS

	V.	C.	H.	O.	A.	E.
Rice, rf..	5	0	1	0	0	0
Melillo, 2b..	5	0	0	2	4	0
Sisler, 1b..	2	2	1	9	0	0
McManus, 3b	3	2	2	2	1	0
Jacobson, cf	3	0	1	1	0	0
Durst, lf	3	2	2	5	0	1
Dixon, c..	3	0	1	6	1	0
Gerber, ss..	4	0	1	2	3	1
Zachary, p..	3	0	2	0	2	0
Totales.	30	6	11	27	11	2

Anotación por entradas:
New York. . . 001 000 103—5
St. Louis. . . 200 101 20x—6

SUMARIO

Two base hits: Durst, Paschal. Three base hits: Sisler, Gehrig. Home run: Mc Manus, Gehrig. Sacrifice: Zachary, Dixon 2; McManus, Combs 2. Double plays: Koenig y Kehrig. Quedados en Bases: New York 9; St. Louis 8. Bases por bolas: Hoyt 3; McQuaid una; Zachary 4. Struck outs: Hoyt 4; Zachary 5. Hits: Hoyt 10 en 6 innings; McQuaid uno en 2 innings. Pitcher perdedor: Hoyt. Umpires Moriarity, Owens y Dineen. Tiempo: 2:08.

GROVES PERDIO EL CONTROL EN EL 11 Y PERDIO, 1 POR 0

EL MANAGER SPEAKER ANOTO LA CARRERA DE LA VICTORIA DESDE 2da. CON UN INFIELD HIT

CLEVELAND, junio 12.—(AP)—Bateando los Indios y los Atléticos como si discutieran el campeonato mundial, el Cleveland derrotó hoy al Fila, con score de 1 a 0, en once innings, en una de las más grandes batallas de pitchers que se han registrado en esta temporada en la Liga Americana. Sherwood Smith, veterano de las lignas y americana, y de la guerra mundial, superó en el box al zurdo Groves, pitcher as de los Atléticos.

Ningún team anotó en los primeros diez innings; de hecho, Simmons fué el único players del Fila que llegó a segunda. Por otra parte, el Cleveland dió once hits a Groves, amenazó con anotar frecuentemente, pero no pudo hacerlo en virtud de la efectividad de Groves cuando habían hombres en base. Después ves se debilitó finalmente. Antes del décimo inning no concedió ninguna transferencia, pero en el undécimo dió dos, a Speaker y Myatt, con dos outs, y Speaker entró en home desde segunda con un infield hit de Jamieson.

FILADELFIA

	V.	C.	H.	O.	A.	E.
Bishop, 2b..	5	0	2	0	3	0
Cochrane, c	3	0	0	5	1	0
Perkins, c..	1	0	0	1	0	0
Lamar, lf..	4	0	0	2	0	0
Simmons, cf	4	0	4	5	1	0
Poole, 1b..	3	0	0	9	0	0
Hauser, 1b..	0	0	0	3	0	0
Dykes, 3b..	4	0	0	1	0	0
Miller, rf..	4	0	0	2	0	
Galloway, ss.	4	0	1	4	3	0
Grove, p..	4	0	0	0	2	0
Hale, x..	1	0	0	0	0	0
Wamby, xx	1	0	0	0	0	0
Totales.	38	0	7	a32	10	0

a Habían dos outs cuando se hizo la carrera decisiva.
x bateó por Cochrane en el 9º
xx bateó por Poole en el 9º.

CLEVELAND

	V.	C.	H.	O.	A.	E.
Summa, rf..	5	0	3	0	0	0
Spurgeon, 2b.	3	0	0	4	4	0
J. Sewell, ss.	5	0	0	4	4	0
Burns, 1b.	5	0	1	5	0	0
Speaker, cf.	4	1	3	7	0	0
Myat, c..	4	0	1	7	0	0
Jamieson, lf.	5	0	2	4	0	1
Lutzke, 3b..	4	0	1	2	0	0
Smith, p..	4	0	0	0	0	0
Totales.	39	1	11	33	8	1

Anotación por entradas
Filadelfia . . 000 000 000 00—0
Cleveland . . 000 000 000 01—1

SUMARIO

Two base hits: Simmons, Speaker. Sacrifice hits: Spurgeon 2. Bases por bolas Grove 2. Struck outs: Grove 5: Smith 5. Doble plays J. Sewell (sin asistencia); Sewell a Spurgeon a Burns. Umpires Ormsby y Mc Gowan.

STANFORD, HACE 14 AÑOS

EL PLAYA GANO LA CUARTA DEL CAMPEONATO AYER.

HOY SE EFECTUARON MAS REGATAS DE YATES DE VELA COMPITIENDO LAS ESTRELLAS

En la tarde de ayer se efectuaron las regatas anunciadas entre los yates tipo Seis Metros en opción a la cuarta regata de esa división y a la Medalla de la Directiva, siendo el ganador el blandro "Playa" timoneado por el gran Robinson, uno de nuestros mejores pilotos amateurs, americano aplatanado que conoce hasta las cuevas de los cangrejos en este litoral habanero. El orden como quedaron los barcos, fué el siguiente: Playa-Habana-L'Esprit- Almendares, que se retiró, y el Viva que no llegó a salir. Al llegar al club fueron muy felicitados po rsus amigos los yachtmen vencedores.

Hoy se correrá la séptima regata por el Campeonato de los Star Class y la copa Vedado Tennis Club, siendo la arrancada a las diez de la mañana.

UN EQUIPO MILITAR DE ESPAÑA PARTICIPARA EN EL CONCURSO HIPICO

MADRID, junio 12.—(AP)—Una real orden, firmada hoy por el Rey Alfonso, dispone que un equipo militar compuesta de un jefe, dos oficiales, tres soldados y seis caballos, marchen en el momento oportuno a Nueva York para tomar parte en el concurso hípico organizado por la "National Horse Show".

Dave Lewis un Veterano del Timón, Venció en las Carreras de Automóviles Efectuadas Ayer en Altoona Haciendo un Promedio de 112 Millas por Hora

STENROOS GANADOR DEL MARATON RACE EN MELROSE, MASS.

CUBRIO LAS 10 MILLAS EN UN TIEMPO DE 15 MINUTOS, 47 Y 2|5 DE SEGUNDO

MELROSE, Mass. Junio 12 (AP) Tres de los mejores corredores mundiales de Marató pusieron hoy a prueba su fortaleza en una carrera de diez millas, discutida hoy en esta ciudad.

Albin Stenroos, de Finlandia, campeón olímpico en Maratón, quedó en primer lugar. Clarence H. Demar, cuatro veces vencedor en el maratón bostoniano y campeón de la Unión Atlética Nacional de Amateurs, tuvo que contentarse con el cuarto puesto; y Jophn C. Miles, de Sydney Mines en la Carolina del Norte, que posee el record mundial de Maratón, se desmayó en la última vuelta.

Stenroos cubrió las diez millas en 54:47 2|5, con una pronunciada ventaja sobre Jimmy Henigan, de Dorchester, también corredor veloz, quien recorrió la distancia en 55:10. A dos pies por detrás de Henigan llegó a la meta Gus O'Neil; veinticuatro yardas detrás de éste, llegó Demar, quien perdió fuerzas en la última milla, sin que le fuera imposible impedir que los demás corredores le pasasen. La última vuelta se caracterizó por una carrera muy reñida entre Stenroos y Miles, quien se desmayó hallándose a veinticinco yardas de Stenroos y a un octavo de milla de la meta. Fué asistido inmediatamente por los médicos. Volvió en sí y normalmente regresó al hotel acompañado de su padre.

LA VELOCIDAD DE ALVA MARTIN FUE LO MEJOR DE TODO

BUENOS RECORDS SE REGISTRARON EN LAS JUSTAS NACIONALES DE LOS INTER-COLEGIALES

CHICAGO, junio 12 (AP).— El record mundial inter-colegial en el sa ltoalto con impulso, y otro que pudiera muy bien ser un record mundial para la carrera de la me la milla, se establecieron hoy en las competencias nacionales intercolegiales de pista y campo, de que participaron las estrellas atléticas de sesenta y cinco universidades y escuelas superiores de los Estados Unidos.

El más sobresaliente acontecimiento fué la estupenda velocidad de Alva Martín, alumno de la Universidad del Noroeste, quien recorrió las 880 yardas en el asombroso tiempo de 1:51-7|10, mejorando en cinco décimas de segundo la marca mundial establecida por Ted Meredict, de la Universidad de Pennsylvania hace diez años. Debido a las fuertes lluvias caídas, las condiciones de la pista cerca del poste no permitían a los corredores un firme afincamiento del pie. De esto se derivó que el poste se moviera unos dos pies, lo que pone en dudas que Martín recorriera la distancia completa.

Haggagrd, de la Universidad de Texas, mejoró el record mundial intercolegial para salto con impulso, alcanzando una altura de seis pies y 7 1|4 pulgadas, eclipsando la marca anterior de seis pies y 6 1|8 pulgadas establecido por Jorge Horine, de la Universidad de Leland,

Peter de Paolo sacó una delantera que mantuvo hasta las 52 millas, pero lo perdió por un desperfecto en el motor

Hartz, Elliot y Batten libraron una batalla reñidísima en las primeras cincuenta millas

ALTOONA, Pa., junio 12. (A. P.) Dave Lewis, veterano del timón, ganó hoy la carrera de automóviles con recorrido de 250 millas, por estrecho margen sobre Norman Batten, en el autódromo de esta ciudad. La fortuna de la emocionante justa se mostró muy incierta durante la justa, pero Lewis y Batten, librando una desesperada batalla, lograron ocupar las primeras posiciones.

Lewis estableció un promedio de cerca de 112 millas por hora. Cubrió la distancia en dos horas, treinta minutos y veinticuatro segundos. segundos. Batten atravesó la meta pocos segundos después de Lewis.

Diecisiete automóviles arrancaron al dar la salida el juez Wagner, pero sólo diez lograron terminar. Al iniciarse las carreras, Pedro de Paolo sacó delantera a sus rivales y la mantuvo hasta las 52 millas, pero la perdió por un desperfecto en el motor, y no le fué posible recuperarla. Harry Hartz, que de cerca seguía a De-Paolo, ocupó entonces el primer lugar. En este momento se encontraban detrás de Hartz, a un cuarto de vuelta, Frank Elliot y Bennet Hill. Elliott aceleró la velocidad y no tardó en pasar a Hartz. Cuando esto sucedía, Batten estaba ya en tercer lugar.

Durante cincuenta millas, Hartz, Elliott y Batten libraron una batalla reñidísima, pasando por la línea situada frente a la glorieta grande a pocos segundos de diferencia. En las terceras cincuenta millas, Hartz volvió a ocupar la delantera, pero a las 154 millas dificultades en el motor de su automóvil lo obligaron a detenerse, perdiendo cuarenta vueltas mientras el motor quedaba en condiciones. Ya no le fué posible alcanzar a los que iban en los primeros lugares. En las 200 millas, Elliott llevaba la delantera, seguido de cerca por Batten.

Lewis estuvo en la retaguardia en las primeras dos etapas de las carreras, pero a partir de este momento decidió forzar la velocidad. Así, en las 225 millas había reducido la desventaja a menos de una vuelta. Luego, logró alcanzar a Batten por más de veinte millas. Empero, alcanzando una velocidad de 118 millas por hora, dejaron a los demás muy atrás. En las 248 millas, Lewis desarrolló el máximo de velocidad, logrando pasar en la recta posterior a Batten. Mantuvo su escasa ventaja durante dos vueltas y llegó triunfador a la meta, en la que entró cuatro segundos después Batten. Los demás quedaron en este orden: tercero, John Duff; cuarto, Fred Comer; quinto, Eddie Hearne; sexto, Bennett Hill; séptimo, Frank Elliott; octavo, Pedro de Paolo; noveno, Ralph Hepburn, y décimo, Ben Jones.

El primer premio, ganado por Lewis, fué de $9,000; el segundo, logrado por Batten, $5,500, y el tercero, alcanzado por Duff, $3,000.

La justa careció de accidentes, pero el enorme público que la presenció sintió un momento de emoción cuando, antes de iniciarse la carrera, descendió desde una altura de 500 pies el aeroplano en que hacía piruetas aéreas el aeroplano tripulado por el excapitán aviador Harry Yost. El avión volaba sobre el centro del óvalo de la pista, y al fallarle el motor, Yost, que no encontraba un lugar adecuado para aterrizar, decidió hacerlo allí. A unos treinta pies perdió el equilibrio el aparato y cayó de nariz sobre el suelo. A punto estuvo de lesionar a una docena de espectadores. Yost recibió sólo una herida algo seria en la barba.

CRUSADER GANO EN LA CARRERA POR EL PREMIO "BELMONT"

HIZO EL RECORRIDO DE LA MILLA Y MEDIA EN DOS MINUTOS, 32 Y 1|5 DE SEGUNDO

NUEVA YORK, junio 12. (A. P.) El potro "Crusader", hijo de Man O'War ganó hoy el premio Belmont, en la carrera de clausura de este hipódromo esta tarde, obteniendo 48,550 pesos para el establo de Glen Riddle. Su padre ganó este mismo premio en 1920.

El potro "Espino", de la propiedad de William Ziegler, quedó en segundo lugar, un cuerpo de largo detrás de Crusader. En tercer puesto, quedó Haste de Earl Sane; y en cuarto "Display", quien de este modo logró recuperar lo que su dueño pagó por derecho de inscripción para optar por premio.

La distancia de la milla y media se cubrió en el tiempo de 2:32.1|5 en pista fangosa.

La arrancada fué mala, siendo Espino uno de los que no pudo arrancar debidamente. Aun así corrió maravillosamente hasta alcanzar el segundo lugar. Haste y Rock-Man alternaron en las primeras ventajas, en tanto que el jinete Johnson mantenía a Crusader atrás por dificultades con la cerca.

En el poste de los tres furlones, quien había mantenido a Rock-Man a la cabeza, permitió que su caballo quedara atrás de Hasta para darle algún alivio a su cabalgadura pero en este momento se precipitó por la brecha Crusader. En la lucha por al canzar la ventaja final, Sande hizo frecuente uso del látigo, pero no pudo alcanzar a Crusader, y Espino, como una exhalación, se colocó a un cuerpo de distancia de éste.

LOS PLAYERS DEL CINCI DESEAN AL SHORT LARRY KOPF

EL ANTIGUO PLAYER ROJO SE ENCUENTRA JUGANDO EN UNA LIGA SEMI-PROFESIONAL

CINCINNATI, junio 12.— (U. P.) —(Por Tom Swope).— La protección divina que para el team que lo representa en la Liga Nacional, han solicitado los fanáticos locales mientras dure el viaje que realizan por el Oeste y que no parecía aquélla dispuesta a conceder, hace unos dos días, parece que ha descendido sobre el team. El club que difícilmente puede ser derrotado en sus terrenos, no puede ganar en los otros; pero acaba de volver a ocupar su posición acostumbrada, es decir, el primer lugar en la Liga, como resultado de sus dos victorias consecutivas sobre el Brooklyn el jueves y viernes. Si continúan por este camino no aparecerán disgustados en el otoño, porque ningún club ha ganado ni ganará un campeonato, exclusivamente en sus terrenos.

Durante las dos últimas semanas ha sido la mala labor de sus pitchers la que ha producido las derrotas sucesivas de los Rojos. Sólo hace dos días que parecen haber recobrado la normalidad los lanzadores del Cincinnati.

Luque mismo, mucho más wild que de costumbre, de resultas de la faja que tenía que usar por la reciente operación que sufrió, logró convencer al médico del club para que le permitiera quitársela, cosa a la que accedió el doctor y que determinó que Luque ganase algo de su control como demostró en el siguiente juego en que actuó de pitcher, a pesar de haberlo perdido.

Cuando los Rojos comenzaron su actual invasión estaban en primer lugar y, aunque el viaje durará hasta el día 20 de junio, apostó a que su team terminaría en el mismo lugar; apuesta que no tuvo quien la casara.

Hendricks continúa buscando por doquiera un short stop y en la ausencia del individuo que desempeña esta plaza, los players del Cinci están tratando de persuadirlo para que contrate a Larry Kopf, que jugaba con el team en el año 19 y que actualmente se encuentra jugando en una liga semiprofesional en Cincinnati y el que cuando los Rojos se encuentran en esta ciudad practica con ellos todos los días. Larry ha desarrollado una extraordinaria velocidad y sus antiguos compañeros creen que serviría en su departamento por su conocimiento del juego y por su sangre fría imperturbable.

M.E.C.D. 2016

Hoy en Stadium y Vedado Juegos de la Liga Nacional de Base Ball Amateur

COLOMBOFILIA

INAUGURACION DEL CLUB COLOMBOFILO DEL VEDADO

Al tomar hoy la pluma en la mano, con objeto de ver si ella me sirve de imán o aparato extractor que a viva fuerza saque alguna idea de la calabaza cochinera que me gasto por cabeza, noto en mis sentimientos un dualismo: la satisfacción infinita que me ha causado el hecho que motiva ésta que parecer quiere una crónica, y la dificultad con que tropiezo al no tener un estilo galano y ameno con que poder describirla siquiera sea a medias.

Pero como la voluntad de colombófilo se me impone, no puedo dejar de decir cuatro palabras disonantes y en forma de revoltillo mal confeccionado y peor sazonado, sobre un acto de actualidad palpitante de la colombofilia habanera.

De manos de mi compañero el culto doctor en medicina señor Víctor Pérez Lerema, recibí una atenta invitación para la fiesta colombófila que debía celebrarse en la morada de los jóvenes esposos Díaz Piedra la noche del día diez. Me supuse que se trataba solamente de una fiestecita entre colombófilos; pero ¡cuál no sería mi asombro al llegar a la fiesta y encontrarme la casa materialmente llena de personas, unas conocidas, y muchas que no había tenido el honor de conocer anteriormente.

Con la natural sorpresa me pregunté, al ver que me recibían en traje de rigurosa etiqueta los señores Víctor Pérez Lerena, Rafael Sotolongo, Luis de los R. Gavilán, Raúl Rodríguez Acosta, Joaquín Sánchez Giquel, ¿qué "pachó" por aquí?, y pronto me sacaron de mi estupefacción para entrar en la placidez de una gran alegría, al enterarme que se trataba de la formación del Club Colombófilo del Vedado, necesidad esta sentida desde largo tiempo atrás, y que a este grupo de dichosos jóvenes ha cabido la gloria de encauzar y ponerla sobre railes, que de seguro la conducirán hacia la grandiosidad con que merecen ser coronados sus esfuerzos.

De los frescos cerebros de estos jóvenes salió una idea luminosa, nueva y de exquisito gusto, al darle un nuevo colorido a estas fiestas colombófilas, invitando un gran número de bellas y elegantes damas y un grupo de encantadoras damitas, para que dieran vida y alegría a la fiesta con los soles de sus ojos; una guirnalda de azucenas y jazmines que la integraban la dama de la casa, señora Ernestina Díaz de Piedra, María Teresa Cabarrocas de Cartaya, Serafina González de Pérez Lerena, Dolores Candela de Díaz, Emelia Sotolongo de Hernández, Angélica Pérez Lerena de Gancedo, Blanca Díaz de Rodríguez, María Díaz de Arrondo; y las señoritas Elia Sotolongo, Hortensia Hermoso, Blanca Rosa y Aida Rodríguez, Silvia Sotolongo, Generosa Gallego y muchas más que siento no recordar, las que con sus encantos eclipsaban, en parte, la fealdad de los colombófilos que allí nos encontrábamos reunidos.

En el grupo de los feos y contrahechos recuerdo a los señores Florencio Rivero, Marcial Hernández, Paco Pérez Lerena, Eduardo Tro, Lorenzo Saladrigas, Carlos Arrondo, Honorato Piedra, José Emilio Díaz, Francisco Cartaya y cien más junto a mi figura de desgarbado pino.

Hubo números de música en el piano a cargo de la señora de Piedra, y de canto por la señora de Díaz y la señorita Sotolongo, primorosamente ejecutados.

Invocación a los espíritus por el señor Rafael Sotolongo para ver si éstos, con su influencia en el reino de los cielos, logran hacer regresar a su palomar desolado al Patón y a la Americanita, que desde que fueron soltados en Guantánamo no han regresado. Este número compungió a todos los presentes, al ver con la devoción con que se hincó de rodillas para hacer el ruego, al mismo tiempo que dos gruesas lágrimas de cocodrilo jíbaro se deslizaban por sus candorosas mejillas.

Dúo de piano y de violín por los señores Paco Pérez Lerena y Lorenzo Saladrigas, los cuales tocaron a la perfección el Nocturno en si bemol de Chopin, con cuya audición hubiera quedado satisfecho el más exigente dilettanti.

Monólogo del joven Roberto Rodríguez, plagiando al célebre Atilano, repartidor de juguetes a los colombófilos, el que con su gracia y ocurrencias hizo que la risa doblara nuestros espinazos.

Vibrante discurso del Presidente del Club, el doctor Víctor Pérez Lerena, el que con su verbo cálido, ameno y persuasivo deleitó a la concurrencia. Su peroración versó principalmente en llevar al convencimiento de la mujer la conveniencia que para ella representa que su compañero se dedique a la colombofilia; que es un sport, que a más de enaltecer y dignificar al que a él se dedica, se desarrolla su acción dentro de los límites del hogar. Luego explicó que lo que el Club Colombófilo del Vedado persigue no es otra cosa que la unión y confraternidad de todos los colombófilos. El señor Pérez Lerena rogó al señor Rivero que hiciera presente a los colombófilos que no concurrieron a esta fiesta, que el Club piensa dar otras análogas para las cuales las invitaciones se irán turnando. Después hizo entrega de los trofeos a los vencedores de Guanabacoa y Cojímar, señores Raúl Rodríguez Acosta y Rafael Caballero. Al terminar fué muy felicitado y aplaudido.

Canciones y boleros cubanos, acompañados de piano por la señora de Piedra, cantados con gran gusto por los señores Rivero, Cartaya y el gran Wegge cubano.

Finalizó la fiesta con un danzón de "alza los pies que te están echando" de los tiempos en que el rey y la reina tuvieron bronca, conocidos por los tiempos de España, bailado por los esposos Cartaya.

La concurrencia fué obsequiada con un espléndido y exquisito buffet.

Al retirarme, ya entrada la madrugada, de aquella fiesta de la que guardaremos gratísimos recuerdos, todos eran elogios, en primer término para los esposos Díaz-Piedra, quienes se deshicieron en atenciones y cumplidos para todos los concurrentes; y para todos los miembros del Club Colombófilo del Vedado que nació en la fiesta, en medio de la mayor alegría y que dará nueva vida a la colombofilia habanera.

Gustavo PARAJON.

EN EL HABANA-MADRID

DOMINGO 13 DE JUNIO
A LAS 2 1|2 P. M.
Primer partido a 25 tantos

Elena y Carmenchu, blancos;
Mary y Elisa, azules
A sacar blancos del cuadro 10 1|2; azules del 11
Primera quiniela a 6 tantos
Angelina; Marcelina; Rosita;
Elena; Sagrario; Mary
Segundo partido a 30 tantos
Sagrario y M. Consuelo, blancos;
Rosita y Lolina, azules
A sacar blancos y azules del 12
Segunda quiniela a 6 tantos
Consuelín; Angeles; Lolina;
Gracia; M. Consuelo; Josefina
Tercer partido a 30 tantos
Marcelina y Josefina, blancos;
Angeles y Gracia, azules
A sacar blancos del cuadro 12 1|2; azules del 11 1|2

FRONTON JAI ALAI

RESUMEN DE LAS FUNCIONES DE AYER

Primera tanda a las 2 1|2

Primer partido a 25 tantos: Azules. Ferrer y Erdoza IV. Pagó la Mútua a $4.00.

Los blancos, Juanito y Llano, quedaron en 14 tantos.

Primera quiniela: Machín. Pagó la Mútua a $6.80.

Segundo partido a 30 tantos: Blancos, Eheverría y Ansola. Pagó la Mútua a $4.00.

Los azules, Aguiar y Angel, quedaron en 27 tantos.

Segunda quiniela: Ferrer. Pagó la Mútua a $2.80.

Segunda tanda a las 8 1|2

Primer partido a 25 tantos: Blancos. Sotolongo y Aristondo. Pagó la Mútua a $3.20.

Los azules, Aguiar y Angel, quedaron en 19 tantos.

Primera quiniela: Erdoza Menor. Pagó la Mútua a $3.40.

Segundo partido a 30 tantos: Blancos. Erdoza Menor y Ugartechea.—Pagó la Mútua a $3.20.

Los azules, Irigoyen Mayor y Gutiérrez, quedaron en 26 tantos.

Segunda quiniela: Ferrer. Pagó la Mútua a $5.00.

HELEN WILLS FUE LLEVADA PARA EL HOTEL DONDE VIVE

PARIS, junio 12. (AP).— La señorita Helen Wills, campeona de tennis de los Estados Unidos, quien fué operada de apendicitis la semana anterior, fué llevada anoche desde el Hospital de Neplly al hotel donde se hospeda la autora de sus días. Se propone regresar a Inglaterra dentro de poco sdías para presenciar el torneo de tenis de Wimbledorn.

Habana-Madrid

Presentes todos los fanáticos alegres y ruidosos del pueblo soberano, se pelotearon las brillantes funciones del sábado

Una brava quincena del prólogo, que ganaron Mary y Angela. El segundo fué de los buenos. Rosita y Petra dejaron en veintiseis a Angelita y Gloria

Hoy, domingo, medio descanso dominical; una sola función, por la tarde

Un gran prólogo que ganan Sagrario y Encarna. — Marcelina y Josefina ganan el segundo de calle. — También ganaron de calle la Eibarresa y Lolina a Angelina y Josefina

POR LA TARDE

Se abrieron las puertas; descerrajaron su algabia metalúrgica todos los timbres de la casa-cuca; llegaron los señores del pueblo en atención a que era sábado, día que se dedica en el Habana-Madrid al pueblo soberano; entraron sin pedir permiso; tomó cada cual asiento en el lugar correspondiente a cada uno; aplaudieron pidiendo guerra y ante el lleno alegre y entusiasta, comenzó el vaivén de la tarde; lleno que se hinchó en la brillante función de la noche.

Y de **bote pronto** salieron las chicas del primero, de treinta tantos, correspondiendo a los cinco que debían pelotearse en las dos grandes, atentamente dedicadas por el Habana-Madrid al simpático pueblo soberano del sábado; de blanco, Elena y Carmenchu, y de azul, Mary y Angela. Y peloteando las cuatro chiquillas como cuatro mozos de los más fuertes y más diestros nos sueltan una preciosa y movida decena, decorándola con estos empates, que se aplauden; en dos, cuatro, cinco, seis, siete, ocho y trece. Luego, las dos azules, afinando la filamónica, lo ganaron de un bravo tirón, dejando a las blancas, que hicieron mediana la defensa en los dieciocho del ala caída y del ala, pa el cuarto.

Como sábado, que es día de cobrar, cuando hay quien pague, pasamos a cobrar la primera quiniela, que se llevaron Sagrario y Mary, pagando con veintidós pesos de los más flamantes.

Les dimos las más expresivas gracias con dos sombrerazos del pajilla, y nos metimos en el laberinto de la disputa de los treinta tantos del segundo y final de la tarde soberana; de blanco, Angelita y Gloria, y de azul, Rosita y Petra. Gran peloteo; extenso, intenso, largo; valientes rachas; pocas pero bien colocados empates, montados al aire, como los brillantes. En una, cuatro, dieciocho y San Juan. Despues de San Juanito, el verbenero ni una más. Rosita y Petra machacando como los más machacos de la pelota, se lo llevan, dejando a Angelita y Gloria en veintiseis.

Fué un buen segundo.

Como fué brava y rabiosa, violenta y frenética, la segunda quiniela, que arrebataron Josefina y Angeles, pagando con diez **pesitos** cada boleta.

Dos abusos de dos abusadores. Y se acabó aquello.

POR LA NOCHE

Vuelve el pueblo soberano. Y vuelve con él la animación, la alegría y el entusiasmo de nuestras grandes funciones nocturnales. Y después que pasa el himno, pasan las chicas del nocturno número uno; de blanco, Elena y Paquita, y de azul, Sagrario y Encarna. Un gran partido. Un gran peloteo. Un movimiento generalmente disiocante. Iguales a una, cinco, siete, ocho, diez, dieciseis, diecinueve, veintiuno, veintidós y veintitrés.

¡No hubo trágica!

Ganan Sagrario y Encarna.

Y ganan la primera quiniela, Angelita y Mary, que pagan a catorce pesos. Luego dirán ustedes que el catorce todo lo tuerce. Poco más tarde entramos en la disputa del segundo, de treinta tantos, que peloteaban las blancas, Marcelina y Consuelín, contra las azules Rosita y Aurora. Y las blancas no dan cuartel; dan guerra y en cada batalla que dan ganan un triunfo y triunfando continuamente se lo llevaron la mar de tranquilamente, pues cuando ellas llegaban a treinta y oían la ovación, las azules quedaban un poco lejos. En veinte.

Cobramos los veinticuatro pesos de la segunda quiniela, que se llevaron Lolina y Josefina, y acto continuo entramos los del lleno de lleno en la pelea fenomenal, que es la final; la del cierre a las doce y un pico largo. De blanco, la Eibarresa y Lolina, contra las de azul Angelina y Josefina, a las cuales, en verdad que no les vimos la contra por ninguna parte, pues peloteándolo muy medianamente, se quedaron en los veinte del pelao.

¡Adiós, Ninón!

En cambio, la Eibarresa y Lolina lo pelotearon como dos ángeles de los bonitos y trigueños.

Hoy, sólo una gran función por la tarde.

DON FERNANDO.

RESULTADO DE LAS CARRERAS DE AYER

PRIMERA CARRERA. 5 ½ Furlones. Para ejemplares de 3 años y más. Reclamable. Premio $250.

Caballos	Peso	Jockeys	1o	2o	3o
Fair Trial	110	Ramírez	$16.00	$ 4.80	$ 6.00
Pasy B.	110	Fermín	———	3.00	3.20
Aileda	93	J. Guerra	———	———	18.00

Tiempo: 1-18. Ganador, jaca de 5 años, hijo de Trial By Jury-Mint D'er y propiedad de Edwards y Johnson.

También corrieron: Vera's Choice, Anna, Humpy, My Boy, Suzuki, Polar Cuba y Momentum.

SEGUNDA CARRERA. 5 ½ Furlones. Para ejemplares de 3 años y más. Reclamable. Premio $250.

Caballos	Peso	Jockeys	1o	2o	3o
Runchief	112	Alonso	$ 4.40	$ 3.20	$ 2.80
Blowing Bubbles	109	Fermén	———	5.00	4.00
Jocose	112	Woodstock	———	———	4.80

Tiempo: 1.16 2|5. Ganador, jaca de 5 años, hijo de Runnymede-Napa Girl y propiedad de M. Salvador.

También corrieron: June Day, Reliability, Sun Silent y Lady Colito.

TERCERA CARRERA 5 ½ Furlones. Para ejemplares de 4 años y más. Reclamable. Premio $250.

Caballos	Peso	Jockeys	1o	2o	3o
Charles J Craigmile	103	García	$26.20	$ 6.60	$ 4.00
Califa	109	Alonso	———	4.80	3.60
Gaffney Lass	106	Osmer	———	———	4.00

Tiempo: 1.16. Ganador, jaca de 9 años, hijo de Pataud-Miss Jordan y propiedad de E. Moncrieffe.

También corrieron: Zig Zay, Alazon y Grittergold.

CUARTA CARRERA 5 ½ Furlones Para ejemplares de 3 años y más. Reclamable. Premio $250.

Caballos	Peso	Jockeys	1o	2o	3o
Fair Fancy	100	Bobadilla	$20.40	$ 7.40	$ 3.60
Double Van	108	Monzon	———	9.60	3.60
Huttontrope	113	Pernia	———	———	2.80

Tiempo: 1.18. Ganador, potranca de 3 años, hija de Jim Gaffney-Fair Louise y propiedad de J. Coujo.

También corrieron: Herbier, Picker and Stealer, Lindaita, Herwin, Wolf Jr y Tanlac.

QUINTA CARRERA. 6 Furlones. Para ejemplares de 3 años y más. No Reclamable. Premio $400.

Caballos	Peso	Jockeys	1o	2o	3o
Miss S.	101	Perdomo	$11.20	$ 4.00	———
Miss Babe	113	Goyanes	———	3.80	———
Lagoon	113	Pernia	———	———	———

Tiempo: 1.23 Ganador, potranca de 3 años, hija de Rapid Water. Filigree y propiedad de J. Corujo.

También corrió: Starmatia.

SEXTA CARRERA. Milla y 70 Yardas. Para ejemplares de 3 años y más. Reclamable. Premio $300.

Caballos	Peso	Jockeys	1o	2o	3o
Buddie Kean	110	Perdomo	$ 4.00	$ 3.40	$ 3.20
Hutchison	115	Osmer	———	7.20	4.00
Dantzic	115	Cedar	———	———	4.00

Tiempo: 2.01. Ganador, jaca de 8 años, hijo de Golden Maxim-Evelyn Doris y propiedad de J. Chao.

También corrieron: Primus, Toy Along, Caesar y Debadon.

SEPTIMA CARRERA. Milla y 70 Yardas. Para ejemplares de 4 años y más. Reclamable. Premio $300.

Caballos	Peso	Jockeys	1o	2o	3o
Colossus	112	Pernia	$ 4.40	$ 3.00	———
Salvage	112	Goyanes	———	2.80	———
Grenadier I.	108	Monzon	———	———	———

Tiempo: 1.59. Ganador, caballo de 7 años, hijo de Delhi-Picton's Pride y propiedad del Dr. A. Carrillo.

También corrió: Bungling.

EL LUNES EFECTUARA EL TEAM DE LA DAVIS CUP, MATCHS DE EXHIBICION EN LOS COURTS DEL CUBA TENNIS C.

El agua que hizo suspender los juegos anunciados se alejará para mañana y el ground será iluminado en forma por mil bombillos eléctricos

SE JUEGA ESTA TARDE EN ALMENDARES TENNIS CLUB

Si el tiempo lo permite, que está endemoniado con tanto llover, tendremos al fin en los courts del Cuba Tennis Club los tan anunciados y no menos esperados juegos de tennis entre nuestros ases del raquet, los que integran el equipo de la Copa Davis.

Estos juegos se efectuarán el lunes, previo permiso del agua, contendiendo Rogelio París, Raúl Chacón, Vicente Banet y Mario Avellanal, además los ases del Cuba y las "asas", que son muy bellas y muy atléticas. Para esos juegos el líquido elemento no ha podido entibiar el entusiasmo que existe desde que fueron anunciados, los que servirán de prácticas a nuestras estrellas para la contienda que se aproxima de la Davis Cup.

Por lo pronto continúa su marcha progresiva el campeonato interclubs que se viene celebrando entre los fuertes equipos tennísticos del Almendares Tennis Club y del Cuba Tennis Club. Para hoy están marcados los juegos siguientes: Terrenos del Almendares T. C. Hora: 3 1|2 p. m. Dobles Mixtos, entre la pareja formada por G. del Campo y W. Sta. Cruz con M. Muñoz y F. Muñoz. La de Nena Bérriz y Miguel A. Camejo con la de Margot T. de Rose y C. Rose.

No hay que decir que los grounds almendarinos del racket se verán invadidos esta tarde por selecta y nutrida concurrencia, la del club local y además la cubana que preside en la más amable y risueña de las formas el insumergible "Pepín" Fernández y Rodríguez.

La Verbena del 3 de Julio continúa dando juego entre la gente bien viboreña, es la comidilla obligada del bario aristocrático, mañana y tarde. Los diseños más fantásticos de vestidos surgen graciosamente en manos de maravillosos dibujantes y modistos. Se tejen mil invenciones para que luzcan los grounds del Cuba como una creación de la lámpara de Aladino. Así están las niñas, casi locas, y los "niños",..... loquitos también.

EN EL FRONTON JAI-ALAI

DOMINGO 13 DE JUNIO
PRIMERA TANDA A LAS 2 1|2
Primer partido a 25 tantos
Juanito y Ugartechea, blancos;
Aguiar y Aristondo, azules
A sacar blancos y azules del 9 1|2
Primera quiniela a 6 tantos
Aristondo; Millán;
Lucio; Ugartechea;
Irigoyen III; Ansola
Segundo partido a 30 tantos
Irigoyen Menor y Ansola, blancos;
Millán y Gómez, azules
A sacar blancos y azules del 3 1|2
Segunda quiniela a 6 tantos
Sotolongo; Juanito;
Ferrer; Angel;
Llano; Erdoza IV

SEGUNDA TANDA A LAS 8 1|2
Primer partido a 25 tantos
Sotolongo y Erdoza IV, blancos;
Ferrer y Llano, azules
A sacar blancos y azules del 9 1|2
Primera quiniela a 6 tantos
Eguiluz; Teodoro;
Irigoyen Mayor; Erdoza Menor;
Echeverría; Martín
Segundo partido a 30 tantos
Echeverría y Gutiérrez, blancos;
Eguiluz y Teodoro, azules
A sacar blancos y azules del 9 1|2
Segunda quiniela a 6 tantos
Irigoyen III; Machín;
Angel; Aristondo;
Ugartechea; Lucio

DESPUES DE CASARSE SE PUSO A JUGAR BASE BALL

KNOXVILLE, Tenn., junio 12. (AP).—Utilizando el home-plate como altar, contrajeron hoy nupcias Frank Pack y la señorita Ortha Da-i le, ambos de esta ciudad, como preludio a un doble-header entre dos teams locales de baseball de uno de los cuales juega Pack el shortstod. Y terminada la ceremonia el ya esposo se incorporó a su club mientras la esposa presenciaba las proezas de su marido desde la glorieta.

HOY SERA EL HOMENAJE AL SCOUT A. J. MEDINA

El señor Antonio J. Medina, prestigiosa figura del mundo scutista cubano, en cuyo Comité Ejecutivo Nacional ocupa el cargo de primer Vocal, siendo a la vez, el miembro más joven de dicho superior organismo, será objeto de un sincero homenaje de simpatía y cariño que le rinden todos los boy scouts de Cuba.

ANTONIO J. MEDINA

Por una colecta entre todos ellos, a razón de un cenavo por cada uno, se le ha adquirido una magnífica insignia de oro puro, la cual le será impuesta hoy a las 11 de la mañana en la Batería número 5, por el digno Presidente de los Exploradores de Cuba, señor Andrés Terry.

En un almun, aparece una bella dedicatoria y las firmas de todos los scouts cubanos.

A este acto concurrirán representando todas las tropas de boy scouts cubanos, la del Centro Habana y Vedado, al mando de sus respectivos Comisarios Vocales señores Angel Loustalot y Serafín San Martín.

Así mismo concurrirá la representación del Consejo Supremo Nacional y de los distintos Comités Locales existentes.

Un acto sencillo, pero de alta significación moral, será el que celebrarán los scouts en honor del señor A. Medina, scout de toda su vida, quien tiene como único faro, las nobles Máximas de los Exploradores.

Felicitamos pues, al señor Medina, quien es muy querido en esta casa, en donde por medio de sus siempre interesantes escritos, propaga los verdaderos fines del scoutismo. A la magnífica propaganda dirigida por el señor Medina, se debe que hoy en día se conozca más profundamente el verdadero significado del scoutismo.

Frontón Jai-Alai

A las dos grandes tandas peloteadas en el caserón de Concordia acudió el fanatismo entusiasta de ambos y frenéticos sexos

Casi de calle Ferrer y Erdoza IV arrollaron a Juanito y Llano, que no pasaron de catorce. — Después de hacer una brillante defensa Lucio y Machín quedan en 27. — Benitín Ansola estuvieron muy bien

Hoy, domingo, se repiten en el Jai-Alai las dos grandes tandas del sábado.

En el primero de los nocturnos Sotolongo y Aristondo dejan en 1) a Aguiar y Angel. — En el fenomenal, que fué bueno entre los grandes, triunfaron el fenómeno y Ugartechea.—Irigoyen Mayor y Gutiérrez, quedaron en 26. Algo injusto

A las dos grandes tandas peloteadas en el caserón de Concordia acudió el fanatismo entusiasta de ambos frenéticos sexos.

Casi de calle Ferrer y Erdoza Cuarto, arrollaron a Juanito y Llano, que no pasaron de catorce.

Después de hacer una brillante defensa Lucio y Machín quedan en 27. Benitín y Ansola estuvieron muy bien.

Hoy domingo, se repiten en el Jai-Alai las dos grandes tandas del sábado.

POR LA TARDE

Ante un lleno entusiasta, clamoroso y alborotante, comenzó el peloteo del sábado en su primera tanda de por la tarde. Y ante otro lleno tan entusiasta, tan alborotante y tan jocundo como el de la tarde se peloteó la muy brillante función de la noche en el veterano Jai-Alai. No dejó de comparecer ni un solo fanático. Todas las lindas y estatuarias fanáticas fueron loor y honor del mareante y emocionante peloteo durante ocho horas del trabajo que tenemos seguidas todos los alegres sábados.

Y a otra cosa que produzca más, o lo que es lo mismo, a ver quién se queda con los menudos de quién. Al primero de la tarde dominical, que salieron a pelotear los blancos Juanito y Llano, contra los azules Ferrer y Erdoza Cuarto, que comenzaron saludándose muy correctamente en el empate de dos, pero que después del empate en dos se acabó la corrección. Pues los dos azules, instrumentando una arrogante faena y ejecutándola mejor que la orquesta Sinfónica, que la es mejorar, se los llevaron de calle y volandito. Los dos estuvieron la mar de campeones. Juanito y Llano, que traían ayer el violín que parecía el violín, tocado lo mismo se quedaron en los catorce, que según dicen los fanáticos dados a hacer frases, todo lo tuerce.

Llamamos a Santos Mochín para que desficiera el entuerto y no hizo más que dejarnos tuerta la primera quiniela. Y en cuanto cobramos la de Santos, santificamos el sábado, nos colamos de hondón en el segundo del sábado por la tarde que debían pelotear de blanco, Benitín y Ansola, contra Lucio y Machín; dos parejas que casi todos los sábados están que arde el merequeten.

Seguimos co nlo mismo de lo mismo; no hay igualdad de parecer entre cestas y cestas. Se empatan en una y en dos. Y nada más. Benitín y Ansola se pusieron inexorables pegando pelotando, marchando por delante y dominando siempre el tanteo y el peloteo llegaron a los del pan grande sin la menor novedad. Lucio y Machín se quedaron en todo lo cual demuestra que si Lucio está en sus trece, que ayer estuvo mal, por Machín y por el juego grande de que hizo quien sabe lo que hubiera ocurrido. El tanto 27 donde quedaron los azules fué un tanto que hace un partido fenomenal y hasta marca una fecha.

Se llevó la última,

Y nos fuimos para volver por la noche.

POR LA NOCHE

Y ante el mismo entusiasta gentío de por la tarde, comenzó la gran tanda nocturnal del sábado en el vetusto palacio de Concordia y Lucena. Desplegándose para pelotear el primero, de veinticinco tantos, los blancos Sotolongo y Aristondo contra los azules Aguiar y Angel. Saliendo por delante los azules, se pelotean dos grandes rachas para dar el primer campanazo empatatorio en las once. Palmas nutridas; otra racha blanca y otra azul y otro empate en diecisiete. Y no van más que dijeron Sotolongo y Aristondo. Y diciendo y haciendo, hicieron los tantos restantes, que sumaron el sumando total de veinticinco. Aguiar y Angel quedaron en diecinueve.

Por rachas algo violentas; pero un partidito bastante bien peloteado.

Y el de todos los días y todas las noches se llevó la primera quiniela: el Fenómeno.

Sobrevino el fenomenal, que lo mismo podía sobrevenir un terremoto. Y salieron cancha adelante los blancos, el Fenómeno y Ugartechea, contra los azules Joaquín Irigoyen y Pepe María Gutiérrez.

No hay igualadas en la salida; peloteando los blancos más y mejor que los azules, aunque peloteando las dos parejas con arreglo a categoría y prestigio, dominan toda la primera decena, poniéndose en cero por seis; también dominan toda la segunda, colocándose en los veinte cuando los azules se anotaban los dieciseis. Mas en una estirada de pescuezo de las que dan frío, Irigoyen y Pepe María nos sorprenden con un empate en veintiuna. Siguen las firmas. Los azules pasan a veintitrés. Pasan a veintitrés los blancos. Y los empates se repiten en veinticuatro y veinticinco. La alarma cunde en todo el frontón.

Mas los empates no vuelven a los ventanales de los números. Ganan el Fenómeno y Ugartechea. Y el Gladiador y Pepe María se quedan en los veintiseis.

Poco antes de que se diera el empate de veinte, una parte del público silbó a Gutiérrez, a mi juicio injustamente. Cierto que Gutiérrez no estaba ayer en su grado de fenomeno de la zaga, que lo es por lo portento de su arte y por su calidad de pelotari de los mejores entre los mejores, para enaltecimiento de Cuba, del deporte, de la Empresa y del Cuadro de que forma parte y donde se despliegue haciendo su peloteo genial. Pero cierto también que en el partido, por lo menos hasta el tanto veinte, se jugó a la pelota con todos los bríos con que se juegan los partidos fenomenales en la cancha del Jai-Alai, cancha que pisa Gutiérrez con el derecho que le otorgaron, acaso los mismos que ayer lo silbaron, cometiendo un error garrafal.

La segunda:

¡Hasta luego!

F. RIVERO.

SELECCIONES DE SALVATOR

PRIMERA CARRERA (Reclamable)
5 FURLONES PARA EJEMPLARES DE 3 AÑOS Y MAS. Premio $300
ORCUS EL MAS FANGUERO

Caballos	Peso	Observaciones
Orcus	112	Debe vencer si arranca bien.
Hazel Dali	109	Pudiera llegar más cerca.
Ouch	112	También tiene chance.

También correrán: Richard D. 109; Patsy B. 114 y Herbier 107.

SEGUNDA CARRERA (Reclamable)
5½ FURLONES. PARA EJEMPLARES DE 3 AÑOS Y MAS. Premio $300
BUSHWHACKER TIENE LA CLASE

Caballos	Peso	Observaciones
Bushwhacker	105	Puede dolerle la rodilla.
The Creole	110	Si fanguea es peligrosa.
Suzuki	102	Ayer corrió regular.

También correrán: Tax Exempt 105; Salomons Faver 107 y Polar Cub 110.

TERCERA CARRERA (Reclamable)
5 FURLONES PARA EJEMPLARES DE 3 AÑOS Y MAS. Premio $250.
FAIR FANCY EL MEJOR DEL GRUPO

Caballos	Peso	Observaciones
Fair Fancy	97	Majadera en el post.
Wise Bill	107	Debe quedar en el dinero.
Golden Pien	109	Velocidad inicial.
Harioin	107	La pista es de su agrado.

También correrán: Elwood R. 106; Picker and Stealer 101; Momentum 106; Double Van 106; Vera's Choice 106; M. Liza 92 y The Pirate 106.

CUARTA CARRERA (Reclamable)
5½ FURLONES. PARA EJEMPLARES DE 3 AÑOS Y MAS. Premio $250.
RUNCHIEF DEBE GANAR OTRA VEZ

Caballos	Peso	Observaciones
Runchief	110	Es fanguero superior.
Kidnap	110	Dará la batalla.
Rock Castle	100	Debutante de chance.

También correrán: June Day 105; Zig Zag 110 y Reliability 107.

QUINTA CARRERA (No Reclamable)
5½ FURLONES. PARA EJEMPLARES DE 3 AÑOS Y MAS. Premio $350
BLOWING RUBBLES EL FAVORITO

Caballos	Peso	Observaciones
Blowing Rubbles	109	No debe perder aquí.
Sun Silent	106	Tiene velocidad.
Hutchison	109	Acabará fuerte en la carrera.

También correrán: Balarosa 106; First Blush 109; Ponce, 106 y Alazon 107.

SEXTA CARRERA (Reclamable)
MILLA Y 70 Ys. PARA EJEMPLARES DE 4 AÑOS Y MAS. Premio $350
DEBADON SI LO MONTAN BIEN

Caballos	Peso	Observaciones
Debadon	112	Es el mejor fanguero.
Pony Express	112	Es más veloz en la carrera.
Kirkfield	112	Acaba con mucho vigor.

También correrán: Toy Along 112; Festful 102; Anna M. Dougherty 107 y Clearfield 112.

SEPTIMA CARRERA (Reclamable)
MILLA Y 70 Ys. PARA EJEMPLARES DE 3 AÑOS Y MAS. Premio $350
MISS FORTUNE LA CLASE

Caballos	Peso	Observaciones
Miss Fortune	106	No debe pasar susto.
Buddie Keam	106	Si arranca es peligroso.
Califa	110	Una posibilidad remota.

También correrán: Grenadier II 108; Bungling 110 y Chow Chow 103.

Con su uso se rie de los percances tan corrientes en las escaramuzas amorosas.

Las CAPSULAS FRINÉ representan el tratamiento mas rápido, secreto y seguro. Pregunte a cualquiera que las haya usado. Son balsámicas, antisepticas y diuréticas. Desde el primer día desaparecen los dolores.

EN TODAS LAS DROGUERIAS Y FARMACIAS
LABORATORIOS A. S. PAMIES
REUS — ESPAÑA

2 CUCHARADAS DE POCION 504
CURAN LAS ENFERMEDADES SECRETAS
BALSAMICO-RAPIDO-SEGURO

CERVEZA: ¡DEME MEDIA "TROPICAL"!

E 1030 31 mz.

M.E.C.D. 2016

En Almendares en la Mañana de hoy Romeo y Crédito y Partagás con Aguilitas

LEA MUY PRONTO LA HISTORIA DE SUZANNE LENGLEN, LA CELEBRE TENNISTA

SEGUN LA RELATA SU PADRE, CHARLES LENGLEN, QUE FUE SU TRAINER PARA SUS MATCHES CON MRS. MOLLA MALLORY, A LA NORTH AMERICAN NEWSPAPER ALLIANCE, ESPECIAL PARA EL "DIARIO DE LA MARINA"

Dentro de breves días comenzaremos a publicar, vista la gran aceptación que han tenido en nuestros lectores las historias de Red Grange, Hughey Jennings, y Charles Hoff recientemente publicadas, la vida de la maravillosa tennista francesa, Mlle. Suzane Lenglen, considerada por todos como la mejor tennista del mundo y que recientemente derrotó en sensacional encuentro a la estrella californiana, Miss Helen Wills.

La North American Newspaper Alliance, la célebre agencia de información que no repara en gastos con tal de ofrecer a sus lectores mundiales interesantísimas historias y que está en combinación con el DIARIO DE LA MARINA para ofrecer sus escritos en la isla de Cuba, ha obtenido los derechos exclusivos de una serie de doce artículos, escritos por Charles Lenglen, padre de la genial Suzanne, el cual relata la carrera y mas emocionantes juegos de su hija.

Monsieur Lenglen nos contará los primeros pasos de Suzane en el deporte del racket y llegará hasta el presente torneo que se celebra en París actualmente, donde posiblemente habrán de encontrarse nuevamente, su hija Suzanne y la estrella americana, Miss Helen Wills.

El DIARIO DE LA MARINA se complace en anunciar a sus numerosos lectores que para la semana entrante comenzaremos a publicar tan interesante serie de artículos.

NO DEJE DE LEERLOS!

NOTAS DEL BASE BALL AMERICANO

(Por GALIANA)

José Olivares, el popular infielder cubano, que se graduó materialmente en nuestra última temporada profesional, está obteniendo grandes éxitos en el club Columbus, de la Liga Suroeste del Atlántico. A nuestra vista, el Columbus Enquirer del día seis, leemos que Olivares es en la actualidad el tercer bate de su novena, con un average de .382 en los 33 juegos en que ha tomado parte. Además, el cubanito ha tomado parte en 27 dobleplays, que establecen un record en la Liga. Su record oficial es:

J.	Vb.	C.	H.	Ave.
33	119	32	45	.382

De estos 45 hits que Olivaritos ha producido, ocho de ellos han sido tubeyes, dos de tres esquinas y los demás sencillos. Hasta ahora no ha demostrado cualidades "bambinescas".

En el mismo "Columbus Enquirer" leemos lo siguiente sobre Olivares, escrito en una sección que se titula "Looking Them Over":

"José Olivares, el short stop del Columbus, que es actualmente la sensación de la Liga por su excelente fielding y buen batting, nos informó ayer que su nombre no era "Joe" sino "Don José", como acostumbran a llamarlo los cubanos. Después dice el citado periódico: "D. José is still a muchacho —ask him what that word means—and not an hombre. But, however, he is a hard hitter and one of the best short stop we has had in years". O lo que es lo mismo, que Olivaritos es lo mejor que ellos han tenido en los últimos tiempos.

Henry Schreiber, short stop del Indianapolis de la Ass. Americana, que estuvo en Cuba hace algunas temporadas, jugando del Marianao, acaba de ser adquirido por el Chicago Nacional, lo mismo que el infielder Riggs Stenphenson, que perteneció al Cleveland. Con este motivo, han sido despedidos los players Munson y Shannon, que estaban jugando regularmente con los Cubs.

No sabemos si Schreiber habrá aumentado su batting average, pero, si sigue como vino a Cuba, no servirá nada más que para el fielding. Sus últimos records no le señalan nada notable.

El short stop Jack Boley, del Baltimore, por quien los Reds han ofrecido sesenta y cinco mil pesos, está fuera de juego como consecuencia de una herida que sufrió al tirarse en una base—según leemos en el Sporting News.

Jack Hendricks—dice Ryder en el "Cincinnati Enquirer", está algo disgustado con la labor que ha realizado Wally Pipp hasta el presente, la cual no se asemeja en nada a la que realizó en las prácticas del team. Si el veterano inicialista sigue en su juego errático, Hendricks colocará a Bressler en la inicial y Billy Zitzmann será enviado al left field.

McGraw ha reclamado al pitcher Fay Thomas al club Toledo de la Ass. Americana. Thomas es un excolegial de la Universidad del Sur de California, donde estaba considerado como uno de los mejores pitchers. Su trabajo en la primavera agradó algo a Mono Amarillo, quien lo envió al Toledo con el correspondiente "cordelito".

Jimmy Bottomley, de los Cardenales, es el líder de los jonrones en la Liga Nacional, con nueve cuadrangulares a su haber. Le siguen Wilson, de los Cubs, con ocho y Lester Bell, del St. Luis, con siete. En la Liga Americana, Babe Ruth sigue marcando el paso con 21 a su haber, mientras Simmons, que es el contrario más cercano, sólo tiene 7.

Tom Swope, en su última crónica al Sporting News dice: "Poor pitching by Rixey, Luque, Lucas and Mays caused most of the trouble in the last games of the Reds"...

Pobre Hendricks! Pronto lo despedirán por su mala dirección.

En el último juego de la serie entre Cleveland y los Yankees, cerca de 35,000 espectadores asistieron al match con ánimo de ver batear al Bambino. Este, en cambio, recibió tres bases por bolas de los pitchers Karr y Smith de los Indias, provocando el escándalo de los fanáticos, que se sintieron "timados".

Esto es lo mismo —dice el New York Times— que si se anunciara una exhibición formal de Jack Dempsey y luego se apareciera el cambio en traje de labor solamente.

El Balompié en Cienfuegos

El domingo pasado, se empezó a discutir la copa de la Logia Cienfuegos 32, siendo los primeros contrincantes, el nuevo Club Deportivo y el Club Asturiano, saliendo vencedores los Astures por cuatro a cero.

Los Exploradores y el Sporting de Cumanayagua, se disolvieron al final del campeonato, y sus capitanes, Artime, el tanque, y el pequeño Parada, se dieron un abrazo de unión, y formaron con algunos de los antiguos jugadores, el nuevo once, que el domingo sufrió su primera derrota al presentarse incompleto.

Muchos de los amantes del fútbol no quieren ir al Cienfuegos Park, por la falta de seriedad y de respeto de los jugadores hacia el público, en este mismo juego, un goal dado por bueno por el refrére y los jueces de línea, fué causa de una acalorada discusión y hasta algunos jugadores querían retirarse del campo, los más sensatos consiguieron normalizar la marcha, y el público pudo presenciar el fin del juego.

Si los jugadores pensaran que su compromiso de caballeros, no es solamente con los contrarios contra quienes están jugando, sinó, que es también con los que están sentados en las gradas y han pagado para tener ese derecho, protestarían sin dejar el juego, y si hay causa, la Federación decidiría, y en caso de que creyeran injusta y significada la actitud de los federativos, con no volver más al campo y darse de baja en la Federación, estaba resuelto todo, pero nunca deben de formar esas feas discusiones, ni dejar al público plantado en el stand sin ver terminar el juego; si queremos ver en progreso nuestro deporte, es preciso hacerse la idea de que al ponerse la camiseta, se ha adquirido un compromiso, que no termina hasta haberlo cumplido.

También desde la glorieta hemos oido frases impropias del lugar y de los ocupantes de los palcos, los que las oyen forman un pobre concepto de quien las pronuncia, y si es alguno que quiere sentar plaza de culto, se encuentra descubierto al no poderse dominar.

El juego empezó a las tres, y a pesar de presentarse el Deportivo incompleto, los Astures no demostraron la superioridad, el balón pasaba de campo a campo con facilidad sin que ninguno de los equipos hicieran prodigios; cuando los tigres llevaban el balón cerca de Fontela, Ignacio se les enfrentaba devolviendo el balón al medio del cuadrilátero, y cuando los Deportivos lo llevaban al campo Astur, Puente, que tiene un arsenal para cortar juego, pues igual utiliza la cabeza que el pecho o las rodillas, sin dejar la parte principal que ya sabemos que radica en el zapato, les desbarataba la combinación.

Así pasamos un gran rato hasta que a Avilés se le ocurre hacer un goal, causando una protesta injusta de los jugadores contrarios, pues la decisión del réfrere fué muy honrada. Reanudado el juego, Canal, que parece que está más ligero desde que abandonó el consorcio con Carreño, dá un buen chut que Fontela cree que va fuera, pero que la realidad le hizo ver lo contrario, terminando el primer tiempo con dos a cero de los Astures.

El viento favorece a los Astures en el segundo tiempo, llegan hasta el marco de Fontela y se concretan a bombardear, Fontela ágil como un atleta, se multiplica para atender a todos los delanteros contrarios que le obsequian, el tanque que lo acompaña consigue alejar alguna vez el balón, aunque enseguida lo vuelve a tener sobre sí, Pedro, el otro defensa, marca a Losa que goza con pasarlo, los Astures no dejan la puerta contraria, y su portero está acostado viendo el ocaso del colega.

Canal aprovecha un buen tiro y anota el tercer goal, Parada que no mira el tamaño de los hombres, echa una carrera con Paulino y sale victorioso, se suspende un momento el juego para presenciar unas prácticas de boxeo entre el Praviano y Paulino, Molina los saca del campo, reanudándose el juego que para el público vá resultando un purgante de Carabaña, los Deportistas, no consiguen hacer un avance peligroso para Morán, y casi al finalizar el juego vuelve Canal a recoger el balón llevando hasta la misma puerta y anotando el cuarto goal.

Para el próximo domingo, jugarán el Club Deportivo y la Juventud Española, el Deportivo se presentará reforzado con dos buenos jugadores, Veguita y Emilio Artime, se espera una hermosa tarde deportiva.

Punta Gorda.

COMO BATEAN LOS PLAYERS DEL CINCINNATI REDS

El batting average de los players del Cincinnati, así como el record de los pitchers, es el siguiente, tomándose en cuenta hasta el día 9 de junio, inclusive:

Players:	Vb	C	H	2b	3b	hr	Ave
Holland. . .	2	0	1	0	0	0	.500
Luque. . .	23	2	10	3	0	0	.435
Hargrave.	51	9	21	7	2	0	.412
Donohue. ..	34	2	12	3	0	0	.353
Bressler. ..	134	26	46	5	2	0	.343
Lucas. . ..	33	9	11	2	3	0	.333
Zitzmann.. .	3	1	1	0	0	0	.333
Christensen..	63	9	20	3	0	0	.317
Walker. . .	187	24	58	8	7	2	.310
Roush. . ..	184	32	57	8	4	2	.310
Picinich.. ..	107	21	33	8	1	2	.308
Rixey. . ..	22	3	6	0	0	0	.273
Dressen.. ..	118	24	32	8	3	0	.271
Pipp..	178	27	47	9	2	2	.264
Critz.. . ..	182	30	47	5	6	1	.258
Pinelli. . .	113	17	28	6	2	0	.250
Mays.. . ..	25	3	6	1	1	0	.240
Bohne. .. .	51	5	16	0	2	0	.216
Emmer. . ..	86	5	16	4	2	0	.186
May. . . .	13	2	0	0	0	0	.000

RED PITCHING RECORDS

Pitchers:	G.	P.	H.	bb	so	Ave
Rixey. . . .	4	1	55	16	11	.800
Donohue. . . .	7	3	90	15	24	.700
May..	5	2	28	12	26	.625
Lucas..	5	3	76	13	15	.625
Mays..	5	5	101	22	20	.500
Luque..	3	5	75	31	14	.375
Holland..	0	0	4	5	0	.000
Nehf..	0	0	2	0	1	.000
Totales.. . .	29	20	434	112	111	592

LOS PRINCIPALES JONRONEROS DE AMBAS LIGAS MAYORES

Babe Ruth lleva a sus rivales una ventaja de 12 jonrones

Véase a continuación el estado actual de los principales jonroneros de ambas Ligas Mayores, según aparecen en los records oficiales publicados por el New York Times. Babe Ruth, de los Yankees, es el líder supremo, con 21 home runs a su haber, en tanto que su rival más cercano, que lo es Jimmy Bottomley, de los Cardenales, tiene solamente nueve. Al Simmons, de los Atléticos, está empatado con Bottomley en nueve jonrones.

Del resto, los más notables son: Wilson, de los Cubs, que tiene ocho; Hauser, del Fila; Meusel, de los Yankees, y Bell del St. Luis, que tienen siete y Lazerri, que aunque tiene solamente cuatro, dos de ellos han encontrado las bases llenas y el otro fué dado con dos hombres en las almohadillas.

Cy Williams, el viejo rival de Ruth, tiene solamente cuatro, mientras Kenneth Williams y Honrsby están algo bajos para sus records anteriores:

LIGA AMERICANA

Ruth, New York..	21
Simmons, Philadelphia..	9
Hauser, Philadelphia..	7
Meusel, New York..	7
Williams, St. Louis..	6
Collins, New York..	6
Combs, New York..	5
Cochrane, Philadelphia..	5
Todt, Boston..	5
Goslin, Washington..	4
Cobb, Detroit..	4
Hargrave, St. Louis..	4
Sisler, St. Louis..	4

LIGA NACIONAL

Bottomley, St. Louis..	9
Wilsion, Chicago..	8
L. Bell, St. Louis..	7
Heathcote, Chicago..	6
Fournier, Brooklyn..	6
Kelly, New York..	6
Blades, St. Louis..	5
Southworth, New York..	5
Williams, Philadelphia..	4
Leach, Philadelphia..	4
O'Farrel, St. Louis..	4
Harper, Philadelphia..	4
Cuyler, Pittsburgh..	4
Wright, Pittsburgh..	4
Snyder, New York..	4
Grimm, Chicago..	4

Total de jonrones dados:

Liga Americana..	170
Liga Nacional..	150
TOTAL..	320

LOS GANADORES DEL 1er. TORNEO POR LA COPA OMEGA

He aquí el once de la Juventud Asturiana, el famoso equipo que el año pasado ganara el primer torneo de la famosa "Copa Reloj Omega" y que se está preparando para volver a triunfar este año. La presente fotografía de los "toros" astures fué hecha cuando jugaron su último partido de Campeonato con el "Cataluña", encuentro que perdieron con anotación de 2 por 1. Sus nombres, empezando por el "eléctrico" Constante, son: Mieres, Carriles, Amador, Candasu (capitán), Joselín, Goyo, Ernesto, Argüelles, Avelino, Ferrerín y Cabrero. En el próximo Concurso no alineará Arcadio Díaz, por haberse marchado a España, pero la línea de ataque seguirá siendo tan peligrosa como lo ha venido siendo en los últimos partidos de Campeonato, pues estará formada por Belmonte, Avelino, Joselín, Argüelles y Valentín, algo así como una maquinita de hacer goals, para satisfacción de Lucio Fuentes, Adolfo de Arriba, Fernando Rodríguez, Nicanor Fernández, Aníbal Rodríguez y otros connotados asturianos.

TOPICOS FUTBOLISTICOS

COMENTARIOS A LA FINAL DFL CAMPEONATO DE ESPAÑA

Con esta de hoy inauguraremos una serie de pequeños artículos que han visto la luz pública en los periódicos de Madrid, y los cuales comentan en la forma que fué obtenido el triunfo por el equipo del Barcelona en el campo de Valencia frente al Athlétic de Madrid. El de hoy corresponde a "El Liberal":

"Nuevamente se repite la historia. el Barcelona que el año pasado en Zaragoza triunfara pobremente sobre el Athletic, revalida ahora su título de campeón, y, como entonces, la victoria está huérfana de brillantez y de legitimidad moral. Porque esta vez la honrosísima derrota de los caballerosos "amateurs" del Athletic ha constituido para ellos una gran victoria...

El Barcelona ha visto a última hora la deseada ventaja en el marcador; pero esa ventaja material no significa nada en el terreno de la deportividad.

En el ánimo de los veinte mil espectadores que presenciaron la emocionante partida de Mestalla—e incluimos entre ellos a los cinco o seis mil catalanes—está que el campeón moral de la temporada de 1926-27 es el Athletic Club, de Madrid.

Por séptima vez en su vida deportiva es campeón nacional el glorioso club catalán. No importa que esta vez, como el año pasado, su victoria no tenga la legitimidad y la justicia que son de desear.

Le felicitamos cordialmente, y reconocemos en él una cualidad que poseen muy pocos equipos—de los españoles, él únicamente—. Sabe escoger el momentto propicio para ganar. Sabe atemperarse...

El Athlétic de Madrid perdió por no saber jugar una final. A cualquiera que sin presenciar el partido se le diga que los madrileños, ganando por dos ceros y faltando media hora perdieron, le costará trabajo el creerlo.

Perdió—como perdió Irún ocho días antes—cuando al terminar aquel primer tiempo de dominio aplastante señalaba el marcador solamente un tanto de ventaja.

Era poca diferencia para un equipo que como el Barcelona sale decidido—el domingo lo demostró cumplidamente—a ganar sea como sea.

Y aunque luego, en la segunda parte el Athlétic aumentó la ventaja a los pocos minutos y la defensa se sotuvo maravillosamente, el Barcelona supo aprovechar el único momento de flaqueza del Athlétic—esta vez no fué mandanga— para llegar a la igualdad...

El Athlétitc es el más serio rival que encuentra el Barcelona desde hace dos años. Los catalanes se desprenden de él sin brillantez, sin demostrar sobre el terreno del juego una superioridad concluyente.

El Barcelona es, indudablemente, equipo de suerte.

Felicitamos de nuevo a los profesionales del Barcelona, y sin intentar mermar en un ápice los méritos —que no encontramos esta vez—de su victoria, creemos que para ganar legitimamente no es necesario recurrir a las ilegalidades y violencias que pusieron en práctica, y a los que en momento alguno respondieron a los caballerosos "amateurs" del Athlétic. El juego—la táctica, mejor dicho, de juego—que puso en práctica el Barcelona no está en consonancia ni con su reputación ni con su historia brillantísima, ni con el partido que se disputaba...

¡Qué distinto el Barcelona de Mestalla a aquél de Chamartín que nos deleitó con un admirable curso de buen futbol...

La corrección y la caballerosidad del enemigo que el domingo tuvieron en frente los ratificados campeones no merecían aquellos desplantes, aquellas violencias, aquel deseo de hacer daño.

Los vecinos pecaron de exceso de nobleza...

Ha sido un nuevo rudísimo golpe que sufre este fútbol que en los tiempos que corren no dudamos en calificar de vergonzante, en vez de amateur.

El profesionalismo está en marcha...

Hemos dicho que el Athlétic fué el vencedor moral de la partida. Esto merece una, aunque somera explicación.

Si fuese factible de puntuarse lo bueno y lo malo en el fútbol, la ventaja estaría indudablemente del lado del Athlétic. Su juego, en conjunto, fué superior, y su corrección—que esto también sería un motivo para darle ventajas— fué exquisita, sin que pueda admitirse la comparación, porque en los catalanes no existió. La desgracia le persiguió siempre (aquel shoot en el larguero en el primer tiempo!), y el árbitro le perjudicó enormemente al anularle un goal legitimamente obtenido cuando podía decidirse la partida.

Claro está que todo esto son romances, derecho del pataleo, o lo que se quiera. El marcador señalaba al final 3 x 2 a favor del Barcelona.

Fríamente observado el encuentro, despojándose del partidismo que todos tuvimos, el choque final del campeonato español de fútbol fué malo, terriblemente malo.

Unicamente se compensó esta falta de buen juego con la emoción constante que enronqueció gargantas y agotó por unas horas el sistema nervioso.

Tienen los equipos en su descargo la tarde desagradabilísima de viento que impidió desarrollar una táctica. Aunque creemos que con tiempo sereno tampoco hubiésemos visto grandes cosas...

Había por ambos lados demasiados nervios...

Afortunadamente ha sido este último año que se jugaba sobre terreno duro. De mármol podría calificarse a éste de Mestalla, en el que nuestro representante no se desenvolvió con la facilidad que en los reglanetarios de yerba.

Es realmente inhumano esto de librar partidos en que los contrincantes lo exponen todo sobre terrenos peligrosos.

Estamos seguros, absolutamente seguros de que si la partida llega a librarse sobre un campo de yerba no hubiese perdido el Athlétic...

El público en general observó—dentro de lo que sabía—una actitud correcta. El local, a favor de los madrileños, no se excedió, y los catalanes y castellanos animaron a los suyos, empleando cuantos procedimientos pudieron imaginar. Esto lo encontramos justificado.

Y cuando el Barcelona se entregó a aquellas violencias de patear, agarrar, pegar e insultar, el público valenciano—del nuestro no hay que hablar— protestó con razón.

Valencia entera sin salirse de los cauces serenos, lamentó casi tanto como nosotros, esta derrota del Athlétic.

Hemos dejado para el final estos comentarios a vuela pluma la actuación del señor Saracho.

Si no conociésemos a este hombre hubo momentos en que llegamos a dudar de su imparcialidad. Tales fueron los desaciertos que para el Athlétic cometió, y tal la benevolencia con que juzgó los excesos y desmanes del Barcelona...

En el primer tiempo, a los pocos minutos, cuando en una entrada viril de Palacios a Patko, éste dió un terrible puñetazo en la cara a Triana, dejando el balón para pegar, debió castigar enérgicamente aquel desplante, que merecía la expulsión fulminante. Por idéntico motivo expulsó ocho días antes en Zaragoza a Errazquin. ¿Que la falta se cometió al principio? ¿Que era muy duro dejar en una final a un equipo sin su puntal más firme?.

¿Existió o no la falta?

No cabe duda que era igual que la de Zaragoza. Errazquin dió una patada a Torralba. Platko dió un puñetazo a Triana.

Y si, basándose en ese principio de no privar a un equipo de su mejor jugador debió—que el reglamento se lo indica—amonestar al húngaro y ordenar que se lanzase un penalty.

Todo menos flotar sin decidirse a nada.

Después, sin amonestar a Carulla, consintió que éste se ensañase toda la tarde con Marín, el más noble de cuantos jugadores pisan los campos de fútbol, y que Samitier, con una importunidad realmente escandalosa diese patadas a su gusto.

Y luego, en el último minuto del tiempo reglamentario, cuando un limpio centro de Olaso fué rematado a la red por Palacios, anuló el goal, aduciendo que la pelota había salido. Desde el sitio que estaba no pudo verlo. Desde donde nosotros estábamos, vimos perfectamente que aun le sobraban a Olaso unos centímetros para centrar...

No comprendemos aun este arbitraje absurdo del señor Saracho... .No encontramos medios de justificar su labor y su actitud..."

UN MAGNIFICO PROGRAMA TENEMOS PARA ESTA TARDE EN ALMENDARES

Un magnífico programa tenemos para esta tarde en Almendares Park.

Nos vamos a relamir de gusto los amantes del balón redondo.

A las doce y media se celebrará el encuentro de los clubs reservistas de la Juventud Asturiana y Cataluña, que son los dos equipos que se encuentran en mejores condiciones actualmente, y que son también los que ocupan en el estado de ese Campeonato los dos primeros puestos.

En igual número de partidos jugados, los reservistas astures aventajan dos puntos al de los catalanes; así es que ya puede suponer el aficionado la clase de juego que desarrollarán esta tarde estos dos "onces", y en la forma que ambos se presentarán, pues una victoria del team catalán representa un empate a diecinueva puntos, que no es por cierto la aspiración de Pedro, el entusiasta capitán de los "toritos".

El primer partido de Primera Categoría entre Hispano y Vigo, peso a que parece tener una sola caída resultará interesante, pues con esa victoria los tigres del Deportivo Hispano América conquistan el segundo lugar, y con él, el trofeo del Sr. Claudio Conde.

Por el interés grande que tienen la emoción por dos motivos:

Y por último, saldrán al field, Hispano e Iberia que será el juego de los campeones de antaño en vencer a los de hogaño...

Y por el debut de los equipiers húngaros, Pipa y Strauss de los se ha hecho un gran reclamo.

Será en fin, una tarde pródiga en sensaciones gratas.

Allí estará el rotarismo casi en su totalidad.

A propósito.

Días pasados informamos a la Peña del Café Méndez Núñez los nombres de los señores que constituían el "Club Rotario Futbolístico", y sin saber cómo olvidamos los nombres de Maximino Fernández, el Administrador de la revista "Deportes", y el del gran equipier, modelo de jugador, Jacobo Torres.

Queda salvado el lapsus.

ESTADO DEL CAMPEONATO DE FUTBOL DE 1926

	J.	G.	P.	E.	Pts.	GF.	GC.
Primera Categoría							
Real Iberia	13	10	2	1	34	22	6
Olimpia	14	6	3	5	31	19	18
C. Gallego	14	5	4	5	29	13	17
Hispano	12	7	3	2	28	22	13
J. Asturiana	14	5	5	4	28	25	20
Fortuna	12	6	6	0	24	24	14
Catalunya	14	4	8	2	24	21	24
Vigo	13	0	12	1	14	6	40
Segunda Categoría	J.	G.	P.	E.	Pts.	GF.	GC.
Victoria	10	8	1	1	27	20	5
Santander	10	6	2	2	24	13	6
España	10	5	2	3	23	12	7
Covadonga	10	4	1	5	23	13	8
C. Velasco	10	5	3	2	22	10	9
Jovellanos	10	2	7	1	15	1	20
J. Montañesa	10	1	9	0	3	1	0
Segunda Categoría	J.	G.	P.	E.	Pts.	GF.	GC.
Stadium	10	6	0	4	26	20	4
J. D. Castellana	10	5	1	4	24	21	8
Gijonés	10	6	4	0	22	14	21
Compostela	10	3	3	4	20	13	11
Hatuey	10	4	5	1	19	7	13
Cantabria	10	4	5	1	19	15	12
Villalegre	10	2	5	3	17	7	12
Athletic	10	0	7	3	13	7	23
Segunda Categoría	J.	G.	P.	E.	Pts.	GF.	GC.
Baleares	4	3	0	1	11	12	0
Vibora	4	2	1	1	9	5	2
Valencia	4	0	4	0	2	0	15
Reserva.	J.	G.	P.	E.	Pts.	GF.	GC.
J. Asturiana	6	6	0	0	18	17	1
Catalunya	6	5	1	0	16	14	4
Hispano	6	4	1	1	15	10	6
Vigo	6	2	3	1	11	3	6
Olimpia	6	2	4	0	10	7	8
Real Iberia	6	1	3	2	10	6	8
J. D. Castellana	6	1	5	0	8	1	11
Santander	6	0	4	2	8	1	15

Habana 7 de Junio de 1926.

FEDERACION OCCIDENTAL DE FOOT BALL ASSN.

José Reina.
Compilador Oficial.

POR QUE FRANCIA TRIUNFA EN LOS DEPORTES

(POR GEORGES CARPENTIER)
Ex-campeón mundial del peso light heavy weight e ídolo francés.

FINAL

Volviendo al asunto que ha motivado este escrito, diremos que, si alguien nos preguntara el sport que, por nuestro temperamento físico, debíamos adoptar los franceses, nuestra respuesta no se haría mucho de esperar: el tennis y el boxeo. El golf pudiera incluirse también en el grupo, pero como ya dije en mi anterior capítulo, sólo en la parte norte de la Francia se practica este deporte con éxito. A los del sur les tiene sin cuidado su existencia.

Es realmente dificultoso, el marcar el sport nacional de un pueblo, que como la Francia, haya estado tanto tiempo en la penumbra de los deportes y ahora trate de entrar de lleno en ellos, practicándolos al mismo tiempo. Si tomamos como base los últimos triunfos de nuestro team de foot ball soccer, o los del foot ball rugby, pudiéramos decir que el foot ball en general es nuestro deporte favorito. Pero, ¿dónde dejamos entonces el tennis, donde tantos y tan resonantes triunfos hemos obtenido? ¿Y, dónde dejaremos al boxeo, que aunque decadente por el momento, siempre nos ha presentado al mundo sportivo como formidables contrarios?

Los sports son realmente demasiado nuevos en Francia para poder darse una respuesta concreta a ese asunto, pero si sólo bastara una idea, podríamos decir que Francia aún no tiene su deporte favorito y que los practica todos con igual entusiasmo, a fin de adquirir un potente team work, que será lo que más tarde le dé el triunfo.

El team work representa para cualquier conjunto, más de la mitad de la pelea. Un team sin un trabajo unido, sin una verdadera compenetración entre sus jugadores, hace realmente poco. Sin embargo, un team donde exista la unión, donde realmente haya compenetración entre los jugadores; un team que esté en esas condiciones, repetimos, será un fuerte contrincante y en más de la mitad de las ocasiones, aunque cada jugador individualmente, no sea de categoría, el conjunto representará una verdadera potencia por el amor propio y la unión que existe entre ellos.

Francia ha tomado ya los deportes en serio. Hasta ahora representó para la juventud francesa un inocente pasatiempo, en el que unas veces se ganaba y en otras se perdía. Ahora todo es diferente, hay unión, hay entusiasmo y cada francés sabe lo que significa el mantener una supremacía en un deporte cualquiera.

El espíritu sportivo del pueblo francés, que estaba en un prolongado sueño, ha despertado. Francia abre sus brazos al campo deportivo y espera obtener de él muy interesantes cosechas.

Por su inteligencia, los franceses tienen mucho derecho a la victoria. Por su espíritu latino y su excelente constitución física, tienen derecho a obtener un gran número de victorias, ¿por qué, pues, no habríamos de iniciar nuestra marcha en el camino de los sports?

Comparados con los atletas americanos, los franceses lucen al presente, en bastante malas condiciones; pero, hay que tener en cuenta que en los Estados Unidos el 99 por ciento de los habitantes practican los sports, mientras que en la Francia sólo puede sacarse un 25 por ciento que lo haga.

Pero, el espíritu sportivo inculcado en el pueblo francés, ha nacido de nuevo. ¡La Francia inicia una nueva era en sus deportes y, no dudamos que en fecha no lejana, estén perfectamente preparados para darles la batalla a las grandes estrellas americanas!

Suzanne Lenglen, Jean Borothra, René Lacoste y otros iniciaron las victorias en el tennis. Ahora se prepara un gran regimiento de atletas que ofrecerá a los jóvenes americanos, la más fuerte de todas las batallas.

Georges Carpentier.

París, Mayo de 1926.

ALGUNOS TIPS DE BASKET

Los Bolshevikis del Loma Tennis Club, que en la pasada temporada junior de basket ball ocuparon el quinto lugar, inician este año desde muy temprano sus labores basketbolísticas a fin de ponerse en debidas condiciones, capaz de conquistar el campeonato, o si no, ganar y perder con los líderes del circuito.

Días pasados publicamos el score del primer juego de exhibición de los Rojos, hoy diremos que muy pronto se organizará un campeonato local en el que sólo tomarán parte jugadores novicios, o jugadores que no hayan jugado ni cinco minutos en el campeonato de juniors. Así se dará un chance magnífico a las "arañas", aparte de que servirá para conocer desde temprano, quiénes son aquellos que más prometen para la próxima temporada.

Después de este campeonato, vendrá una importante serie entre los jugadores juniors y seniors de la sociedad, en la cual comenzará a practicarse, más o menos, a aquellos players que lucen con chance de defender la roja bandera lomista, en el campeonato junior de basket de 1926.

Estos dos teams, según hemos logrado saber, quedarán integrados en la siguiente forma:

SENIORS
L. Dauval, forward.
M. A. Fernández, forward.
E. del Real, center.
Regino Pérez, guard.
A. Zudaire, guard.

JUNIORS
D. Sarria, forward.
P. Galiana, forward.
M. Reguera, center.
T. Kilán, guard.
R. Bustamante, guard.
L. Fernández, guard.

También jugarán G. Gener, Alfonso y otros más.

Los matches de esta serie se efectuarán los sábados por la noche en el floor del Loma Tennis Club, efectuándose después un pequeño "dancing" después de cada juego. Dentro de dos o tres semanas comenzará esta serie, que parece destinada a poner de moda, las noches sabatinas de la aristocrática sociedad de la Víbora.

Otras notas más de basket podemos ofrecer a los fans, a pesar de estar algo distante todavía la temporada de 1926.

Cada club está preparando a sus atletas desde ahora, pues saben que en la próxima campaña todos tienen chance al triunfo, y nadie quiere bailar con la más fea.

Los Caribes recibirán su coach, Mr. Applegrant, para el mes que viene e inmediatamente comenzará su entrenamiento para ir poniendo en condiciones a los novatos. Muchos caribitos esperan la llegada del campeonato inter-facultades para demostrarle a su coach sus condiciones. Aún, desde luego, se desconoce quiénes son los nuevos reclutas Caribes, pero, eso no quita para que ya se barajen algunos nombres: Alvarez Tabio, Pérez, Faura, Daussa, Portell Vilá...

En el Vedado Tennis se lanzarán también muy temprano a las prácticas. Los Marqueses quieren estar perfectamente preparados para la próxima temporada, donde según ellos, se desquitarán de algunos "hierros" del presente año atlético. Se dice que Germán Rodríguez volverá al juego activo, lo mismo que Azqueta, Junior Hernández y Sorzano Jorrín tiene grandes probabilidades de hacer algo, lo mismo que el Chato García Longa, que ocupará plaza regular. Y, Lancís, reapareceá en basket, después de varios años de ausencia.

Los Blanqui-negros del Fortuna también se preparan. Han llamado a Luis Vallalta, para que les sirva de coach. Crespo será jugador, y cuentan además con León, un buen center, con Artemio Alvarez, Arredondo y otros atletas más de empuje.

Dicen que los Toletaris de la Policía jugarán basket este año. No sabemos nada respecto a eso. Limitémonos a esperar los acontecimientos.

Para Mudar la Piel

(De Le Monde Chic)

El método más rápido y seguro para convertir un cutis malo en uno bello, consiste en mudar el velo delgado de la piel externa, marchita o descolorida de la cara. Esto puede hacerlo toda mujer, por si sola, en una forma fácil y segura. Este es un proceso de absorción suave.

Consiga usted una onza (30 gm.) de cera mercolizada en la farmacia y apliquesela en la noche, como cold cream, lavándose al día siguiente. Al cabo de algunos días, la cera habrá absorbido la fea cutícula, dejando al descubierto, debajo la nueva piel tierna; entonces, tendrá usted una hermosa tez natural y limpia El método es agradable e inofensivo y hace que la cara adquiera un aspecto juvenil y de brillante atractivo. También elimina, de una manera eficaz, los defectos tales como las pecas, las manchas, los barrillos, el paño, etc. Toda mujer debe conservar a mano cierta cantidad de cera mercolizada, pues este remedio sencillo y antiguo es el mejor embellecedor y conservador del cutis, que hasta ahora se ha conocido.

"CASA INTERNACIONAL"
UNICA EN ALQUILER DE FRAC, SMOKING, CHAQUET, Y TRAJES DE LUTO
EL MEJOR CORTADOR DE LA HABANA
TRAJES A LA MEDIDA
Pagos Semanales, Quincenales o Mensuales
TELAS A ESCOJER
ULTIMOS FIGURINES
Garantizamos el corte
TEL. A-7397
SIMON BOLIVAR 54 (Reina)

Por todos los caminos se va a
ROMA
Pedro Carbón
propietario
Teniente Rey entre Zulueta y Monserrate frente al Instituto. Apartado 1067. Teléfono A-3569. Habana, Cuba.

a ROMA por todo
Atkinson en "ROMA"
Se realiza toda la perfumería de este afamado perfumista. Aprovechen esta oportunidad, que sólo es por todo el presente mes de Junio.

E C D. 2016

DIARIO DE LA MARINA

FUNDADO EN 1832

DIRIGIDO HASTA 1919 POR DON NICOLAS RIVERO Y MUÑIZ.
DIRECTOR: JOSE IGNACIO RIVERO Y ALONSO.

Editado por la Compañía DIARIO DE LA MARINA (S. A.) cuyo programa consiste "en la defensa de los intereses generales y permanentes de la Nación cubana, de los especiales de la colonia española establecida en la misma y de la unión y armonía entre los diversos elementos que conviven en el país."—Art. 1o. de los Estatutos.

Presidente: Conde del Rivero. Secretario: Manuel Abril y Ochoa. Tesorero: Joaquín Pina

ADMINISTRADOR: JOSE SOBRINO Y GONZALEZ

OFICINAS:
Habana.............. DIARIO DE LA MARINA.
Nueva York....... Broadway at 71st. St.
Madrid............... Arrieta núm. 9.
París.................. 61 Boulevard Haussmann.

PRECIOS DE SUSCRIPCION

HABANA		PROVINCIAS		EXTRANJERO	
1 mes	$ 1.60	1 mes	$ 1.70	3 meses	$ 6.00
3 id.	4.50	3 id.	5.00	6 id.	11.00
6 id.	9.00	6 id.	9.50		
1 año	18.00	1 año	19.00	1 año	21.00

TELEFONOS:

Quejas de Suscriptores	M-3404	Deportes	M-4339
Anuncios Económicos	A-3856	Secretaría de la Empresa	M-7714
Anuncios Administración	A-5334	Secretaría de la Dirección	M-9785
Redacción	A-0301	Fotógrafo	M-6844
Repórters	M-6144	Imprenta	M-9665

PASEO DE MARTI 103 — APARTADO 1010 — CABLE: DIARIO. HABANA
MIEMBRO DECANO EN CUBA DE "THE ASSOCIATED PRESS"

EDITORIALES

CORDIALIDAD DE RELACIONES CON MEXICO.

La Comisión cubana que bajo la presidencia del Vicepresidente de la República, Sr. La Rosa, visita actualmente a México, está siendo agasajadísima por las autoridades, las intituciones culturales y el pueblo de la brava república del Golfo. Las muestras de estimación, de simpatía, de profunda amistad y de cariño que reciben los comisionados nuestros son tan unánimes e intensas, que ningún cubano puede permanecer indiferente ante las mismas, ni aun aquellos que no están de acuerdo con ciertos radicalismos hoy en boga en la tierra de Hidalgo y de Morelos.

La amistad de México es muy valiosa para Cuba. Hay, pues, legítimos y profundos motivos de regocijo al apreciar que tiene firmes y hondas raíces.

Desde los primeros años de la conquista y colonización de Cuba, la historia de los dos países se ha mantenido unida en muchos extremos. De Trinidad, el puerto más notable del Sur de Cuba en el siglo XVI, partió Hernández o Fernández de Córdoba, el descubridor de México, con una expedición formada por vecinos de la Isla y a la cual se hallaba asociado el gobernador de ésta Don Diego Velázquez. Grijalva, que continuó los descubrimientos de Hernández de Córdova, era sobrino de Velázquez y de Cuba partió asimismo con barcos, vecinos y recursos cubanos. Por último, Hernán Cortés, el famoso conquistador de la Nueva España, estaba avecindado en Cuba, y realizó su gigantesca y temeraria empresa con hombres, barcos y recursos de Cuba también. Establecidos los españoles en México, de Cuba se importó ganadó para el fomento de las primeras crías y semillas de plantas introducidas en América por los europeos, de manera que si Cuba fué una base de operaciones para la conquista militar, también desempeñó el noble papel de ser el punto de partida para una buena parte de la obra de civilización y fomento efectuada por Cortés y sus sucesores.

Muy pronto, sin embargo, las grandes riquezas de México lo colocaron a la cabeza de las colonias españolas, y aun antes de terminar el siglo XVI, Cuba comenzó a recibir grandes beneficios del país vecino. El tráfico entre Veracruz y Sevilla dió vida al puerto de la Habana e impulsó el crecimiento de la ciudad. Para seguridad de las comunicaciones entre el Virreinato y la Metrópoli, se levantaron a la entrada del puerto habanero, con dinero de México, los castillos de la Punta y del Morro, que al convertir a nuestra capital en el Gibraltar del Golfo y de las Antillas, aseguraron el desarrollo ilimitado de la Habana. Con fondos de México se pagaron durante siglos los gastos de la guarnición de nuestras fortalezas, principal fuente de numerario en la Isla, y las harinas, los granos, las telas y otros efectos importados de México, cubrieron las necesidades de la empobrecida colonia cubana, en períodos también seculares.

Más tarde, cuando sonó la hora de la emancipación de las colonias españolas del Nuevo Mundo, México no solo fué un ejemplo para Cuba, sino que allí se fraguaron algunos de las primeras conspiraciones encaminadas a obtener la independencia de la Isla.

México está unido al recuerdo de muchos emigrados cubanos ilustres, entre ellos Heredia, cuya oda al "Popo catepelt" se cuenta entre las más notables poesías escritas en lengua castellana, estimada por Menéndez y Pelayo como superior a la oda al "Niágara" en algunos pasajes.

Cuando estalló la guerra de los Diez Años, el primer General en Jefe del Ejército de la Revolución, Manuel de Quesada, aunque nacido en Camagüey, ostentaba el Grado de General del Ejército de México, país al cual había emigrado por causas políticas y en cuyo valeroso Ejército había prestado servicios recompensados con largueza.

En épocas más recientes, antes y después de nuestra Independencia, las relaciones entre mexicanos y cubanos fueron muy afectuosas. En México trabajó, vivió y fué excelentemente acogido y honrado Martí... Las relaciones, son, pues seculares y siempre de amistad y de servicio.

Cuba ha tenido la dicha, en los últimos lustros, de demostrarle a México la cordial simpatía y la afectuosa amistad que le profesa, acogiendo hospitalariamente a mexicanos alejados de su país por las tormentas políticas y prestándole asistencia en momentos dolorosos y difíciles a gobernantes mexicanos en desgracia—recuérdese la actitud del Ministro cubano Márquez Sterling cuando la prisión y la muerte del Presidente Madero y la expatriación de la familia de éste—y ahora México nos demuestra cuan grande es su generosidad, expresándonos su gratitud en términos que nos honran y enaltecen extraordinariamente. Lo estimamos y lo agradecemos.

En México, en asuntos que son de orden puramente internos, se hallan de actualidad radicalismos con los cuales no estamos, desde luego, de acuerdo. Estimamos, no obstante, que son, quizás, las últimas manifestaciones de un período de sacudidas revolucionarias y sociales cuyo término tal vez esté muy próximo. Amantes de la paz, del orden y del respeto a la religión cristiana, creyentes en la fe católica de nuestros padres, anhelamos que México, una de las más castizas naciones fundadas por España en América, jamás se aparte de principios que estimamos fundamentales para el progreso y el bienestar, y que ofrezca al mundo aquellas pruebas de tolerancia y de piedad que son la señal más cierta del poder y de la superioridad de los gobiernos. No es, pues, el propósito de inmiscuirnos en cuestiones de orden interior, respecto de las cuales el extranjero, por amigo que sea, debe abstenerse de intervenir, lo que nos mueve a expresar el voto formulado más arriba. Nuestro cariño a México y nuestra admiración por el país hermano, son los que nos hacen desear ardientemente que en todos los órdenes realice el ideal de pueblo noble, grande, justiciero, cristiano, que ya es y que de manera más perfecta está llamado a ser cada día.

HACE 93 AÑOS

HOJEANDO NUESTRA COLECCION, NUMERO POR NUMERO

Del núm. 183. Domingo 17 de Marzo de 1833

Prueba al canto

Antaño, aunque muchos crean que es cosa nueva, también había Sanidad. Y aunque no había tantas ordenanzas sanitarias, se hilaba bien delgado, sobre todo respecto a un particular que por lo axiomático parece haberse olvidado. Nos referimos a la calidad de los artículos de consumo. La prueba al canto, la tenemos en lo que Don Pedro del Canto consiguió con una reclamación que hizo contra cierto sujeto, por haberle vendido un jamón endemoniado, unos quesos de esos que sirven para dársela con iden a cualquiera y unas pasas verdaderamente pasadas. Y no solo la persona que a él se los vendió, sino él mismo, sin duda por tratar de revenderlos, fué condenado a cepo, como podrán ver nuestros lectores:

"AUTO"

"En la siempre fidelísima ciudad de la Habana y en sus barrios estramuros; en 15 de Marzo de 1833 años, consiguiente a los encargos que tiene hechos al intento Pedro del Canto con un canasto que contiene un jamón, varios quesos y cantidad de pasas, al parecer podridas y reconocidas por los profesores Ldo. Don Joaquín Valdés y el Bachiller Don José Francisco Hidalgo, juraron en forma, que efectivamente lo estaban, declarándolas como nocivas y perjudiciales a la salud pública, sin deberse permitir su consumo bajo ningún pretesto, en cuya virtud dispuso su señoría que se arrojen al agua a distancia de un cuarto de legua de la orilla, a costa de la persona que ha vendido tales efectos a Pedro del Canto, pagando además las costas de este procedimiento y 25 pesos de multa, que íntegramente se pasarán apenas de Cámara, pues su Señoría renuncia una y otra participación, en demostración de que solo le anima el interés público: que el teniente Don Francisco Acosta, de Jesús María, pase a la casa del vendedor, con los mismos de facultativos, y que reconocidos cuantos efectos insalúdables se encuentren en ella, se les de el mismo destino que a los contenidos en el canasto, haciéndolo constar por diligencias terminantes, apercibiendo al vendedor de todo rigor de la Ley; y de la circunstancia en la menor resistencia, imponiendo a Pedro del Canto cuatro días de cepo, en casa del Capitán de Jesús María, que podrá redimir con cuatro pesos también íntegros para penas de Cámara, e insertándose este auto en el DIARIO del gobierno para escarmiento de otros tantos que prefieren un vil interés a la salud pública, y lo firmaron con su Señoría los citados facultativos, por ante mí de que doy fé. Solís. Ldo. Joaquín José Valdés. Br. José Francisco Hidalgo. Ante mí. Francisco de Escovedo. Es copia Francisco de Escovedo."

LA DAÑOSA INFLUENCIA DEL AIRE SOBRE EL CUERPO...

En otros puntos la higiene andaba en mantillas. Mejor dicho, en franelas, según se refleja en lo que copiamos.

"FRANELAS BLANCAS"

"Siendo la lana el mejor preservativo de la humedad, y de la dañosa influencia del aire sobre el cuerpo humano, y probados los buenos efectos de este preservativo desde que apareció la epidemia reinante, se anuncia al público que en la Plaza Vieja, tienda cuarta del portal, de Jaruco, y en la cuarta del portal del Rosario, entrando por la calle de la Muralla, se halla de venta dicho artículo por mayor y menor: camisetas de idem de varios tamaños y calidides: e igualmente otros géneros de lana."

¡Pero, señor! ¿Qué más les daría a aquellas gentes morir del cólera que morir asados?

ESPECTACULOS MUNICIPALES - - Por ABELA

"El Alcalde ha confirmado en su puesto al Jefe de Espectáculos."
¡Bueno! ¿Y qué?

EL DERECHO A LA PROTESTA

Con motivo del supuesto antipatriotismo de una película se ha hablado de la protesta como signo de virilidad nacional. Por muchas razones, esa afirmación, en las actuales circunstancias, me hace sonreír. ¿La protesta? ¡Oh! El derecho a protestar se adquiere. El derecho a indignarse es, más propiamente, un deber, un deber cívico. Y sólo aquellos ciudadanos que han cumplido sus deberes de protesta ante los atropellos máximos tienen derecho a protestar contra los mínimos. Enfadarse ante inofensivas burlas de cinematógrafo y callar, resignarse o aplaudir ante ofensas mucho mayores es un ejemplo de farisismo, de afectación tortufesca.

La intolerancia ante la caricatura propia es una prueba de debilidad. Unicamente los fuertes resisten sonriendo la caricatura. Así florecía, maliciosa, en labios de los soldados de César tras del carro del triunfo. Hay cierta puerilidad en la irritación contra esa clase de burla. Enojarse porque una caricatura no corresponde a la realidad es un caso de incomprensión total. Según su mismo nombre, **caricatura**, voz de origen itálico, indica recargo, exageración. Acentúa los valores expresivos vitales, dinámicos, a expensas de los friamente armónicos. El doble sentido de la palabra **gracia** tiene en la caricatura su confluencia espiritual.

Todo arte es caricatura. Extrae de la realidad los valores ideales, para que su poder de expresión sea más perceptible.

La **espagnolade**, la farsa pintoresca y petulante, tan cara a los románticos, ¿puede ser considerada como ofensa? ¡Oh recuerdo de las quintillas de Musset, desafíos de **Don Páez**, marqueses de Amaegui, andaluzas de Barcelona, alcaldes que rabian desde Tolosa al Guadalete! Prefiero esa inofensiva petulancia, esa **rodomontade** vistosa, esa buena bufonería de **miles gloriosus**, a la amarga realidad... Mi patriotismo guarda sus mejores flechas para otras figuras que no son ya sombras de escenario, formas de actor sobre la tela de proyección... Y precisamente creo que la auténtica indignación patriótica debería obligarnos a proyectar sobre la escena del mundo esas sombras vivientes, aunque encarnen espectros de una tradición que creímos superada, y pedir la ayuda fraternal de todos los hombres para desvanecerlas, aunque no fuese más que con la sana risa purificadora, que a veces obra como un conjuro.

En alguna de esas indignaciones hay mucho de fervor de neófito. Cuando uno ha sido infiel a su pasado, trata de hacerse perdonar sus antecedentes... Pero su gesto le resulta desmañado, tosco. Y más que desprecio, ese esfuerzo fracasado produce lástima.

¿Recordáis los buenos tiempos de lo que llamaríamos la edad pintoresca de España e Italia? Los románticos recibieron de los neo-clásicos esa herencia. La España de Felipe III había sugerido a Mme. J' Aulnoy singulares y amenas notas de viaje. La Roma papal dieciochesca había sido revelada en toda su decadencia grotesca por la pluma deliciosa del Presidente De Brosses. Pero el romanticismo buscó en ambos países la expresión de un tipo humano que conservase su belleza primitiva, compensando la irrupción de la triunfante burguesía, que tan indigna de su victoria debía manifestarse. Entonces nació la desfiguración (¿por qué no llamarla transfiguración?) del tipo real. A su manera, los viajeros románticos por España fueron Quijotes, que buscaban a través de la burda verdad el ensueño fantástico, los rincones donde persistía la imaginada belleza medioeval, sustraída a los tiempos profanos. Bien está que los lectores incapaces se indignen contra esta o aquella fantasmagoría que se aparta de su menguada visión, y protesten contra la pintoresca y tradicional venta manchega en nombre del hotel provinciano y trivial. Lo absurdo es que los iniciados escondan esa vindicación de la prosa contra la poesía. Recordad el tópico vulgar contra el magnífico libro de Gautier, sobre España, tan efusivo, tan veraz, sobre todo en cuanto a la verdad inmanente. Ni Gautier, ni el buen Jorge Borrow, ni el propio Dumas tuvieron la menor voluntad de agravio. Muy al contrario: según su norma estética, les guió un claro sentido de exaltación y encomio.

He aquí la verdadera distinción entre el viajero selecto y el turista moderno, descontentadizo e insustancial. La mansa lentitud de las diligencias; la sordidez de los mesones en las encrucijadas, donde parecía asomar el mendigo ambiguo de **Gil Blas**; la fragorosa soledad de los desfiladeros, en cuyos recodos parecía asomar el trabuco de los bandoleros, a un tiempo temido y sabrosamente deseado; la oscuridad de las callejas, bajo cuyos candiles acechaba la sorpresa del lance caballeresco, a la manera calderoniana; la puerta de los conventos, hostigada por la pobretería de los vagos, entre cuyos harapos dormía la novela picaresca; la puerta solemne de las murallas en las viejas ciudades, acaso chamuscada por la ira de los quemaderos... Todo ello se tornaba estrofa o párrafo cadencioso en la buena pluma de los románticos. Y era necesario topar con el remilgo mujeril de George Sand para que las carreteras descubriesen su horrible deterioro y los payeses su taimada codicia, alterando la extasiada contemplación de la selvática belleza mallorquina.

¿Y en cuanto a Italia? ¡Ah, señor Mussolini, qué Italia nos estáis dando, a trueque de la bella Italia donde iban a confundirse en una misma peregrinación clásicos y románticos! Os indignáis por esa adoración al gran museo viviente de vuestra patria, y queréis hacer de ella una nación fuerte, aunque su belleza se mancille con la instauración de una doctrina política inaudita, que no puedo ahora calificar!

Acudían a esa deliciosa tierra los espíritus excelsos de antaño; y la propia herencia de aquella tradición pintoresca, que iba a rescatar definitivamente el soplo de la Revolución, les parecían supervivencias que comunicaban al viaje el placer de lo insospechado. Buscaban en los riscos de Calabria o de los Abruzzos los últimos bandidos, con su nombre mixto de facineroso y caudillo libertador. Subían al Vesubio trabajosamente, y alternaban con los **lazzaroni** napolitanos dejándose expoliar, a cambio del placer de fantasear sobre ellos prestigios misteriosos de **jettatura**. Discurrían por los canales venecianos como en el viejo tiempo, y hubieran preferido, como Byron, pasar una noche en vela en los horribles calabozos del Palacio Ducal, evocando a los Foscari o Marino Faliero, a dormir prosaicamente en los hoteles modernos. Se abandonaban a la contemplación infinita sobre el Puente Viejo de Florencia o en el Lungarno, sin cuidarse del itinerario de ferrocarriles o la comodidad de las **trattorie**. ¡Ah el turista de ahora, tan opuesto al buen viajero sentimental! Aunque desee (¿todavía?) un regimen libre para su patria, juzga a las demás con el egoísmo de quien exige la limpieza de las calles, el orden exterior y la puntualidad de los servicios, aunque ello se logre a costa del tesoro interior de los pueblos. Bien le conocemos, a ese viajero incapaz de afrondar en el alma de la Historia y descubrir el íntimo ser de las naciones y vibrar fraternalmente con las ansias de los países visitados. Lector del **Daily Mail** o de **L'Echo de París**, lo único que le interesa es la apariencia vulgar, incapaz de ser amada ni odiada santamente.

"—Y ahora que os veis en ese estado,—dice Cándido al doctor Pangloss cuando le ve lleno de pústulas por el terrible mal de Venus (cito de memoria)—¿todavía diréis que es éste el mejor de los mundos posibles?

—Ciertamente,—responde el inefable Pangloss,—porque si Colón no hubiese traído de América esta enfermedad, tampoco tendríamos el chocolate ni la cochinilla!"

Por lo visto, si Matteotti no hubiera sido impunemente asesinado, los trenes de Italia continuarían llegando retrasados, en vez de tener esa magnífica puntualidad que a cada paso se nos presenta como prueba irrebatible de las excelencias de la Italia fascista!

No nos indignemos por las películas pintorescas, mientras callamos por otras cosas cuya peor cualidad consiste precisamente en no poder decirlas. En mi país isleño, donde apenas ha habido un motín serio desde las Germanías, una población rural se indignó porque unos toreros no querían ir a la plaza. En cambio ahora ha sido posible, sin caricatura, que la **Comedia** de París y la **Chicago Tribune** hablasen de la quema de libros heréticos celebrada solemnemente en las plazas de varios pueblos mallorquines, renovando las viejas hogueras...

"Arrojar la cara importa,
que el espejo no hay por qué".

Gabriel ALOMAR.

CARTAS DE BUENOS AIRES

UN EFECTO BATACLANICO

Acomodándome lo mejor que puedo en la platea, después de haberle dado paso a todos los de la fila y de haber soportado con estoicismo el ataque a las rodilleras de mis pantalones, me determino a extraerle esencia a mi modesta presencia de espectador: suena la orquesta un aire de circo, porque ahora parece que quieren dignificar todo lo que nunca tuvo brillo. A pesar de estar en la lujosa sala, me imagino que en breve saldrá el volatinero y el pobre payaso de circo... Pero no es así. La música es de circo; pero aparece un gran conjunto de mujeres, cuya gracia es mover el pecho, estar desnudas y cantar como las lechuzas en las altas horas de la noche...

Surgen mujeres de todas partes y me fijo que en el programa llaman a eso "elemento". Es como una barrida de mujeres callejeras, de esas que pasean solas. Toda su gracia consiste en mover el cuerpo.

Luego aparece una señorita de galera de felpa y empieza a imitar a la montonera de mujeres. Su gracia es igual a la que tienen las otras.

Una cosa así la llaman "revista". Son unos cuadros despegados, unas mujeres que no son lindas para ser tan inexpresivas, unos hombres que si no hablaran podrían merecer el perdón del simple mortal que se equivoca y se va al teatro, una música robada impunemente y muchos trapos de seda...

Argumento: unas mujeres que quieren bailar y no saben y unos hombres que quieren cantar y no pueden.

El director de orquesta, asesino a mensualidad, destroza partituras y rompe oídos: todo por dos pesos moneda nacional, a más la propina para poder conseguir una platea en que se pueda siquiera ver las arrugas a las artistas que conocimos ya en las tablas cuando éramos pequeños...

Por ver esas arrugas se paga más caro: ésto es bataclanismo puro. También ha de valer algo la exhumación de algunas músicas que silbaban nuestros abuelos mientras jugaban a la bolita...

Otro detalle de gran poder escénico: la pasarela. Este puente es para estar más cerca de los huesos que se van a convertir en polvo. Esa pasarela es la eterna página de todas las revistas, en donde hace que bailan un conjunto de mujeres y en donde mueven las manos al estilo de unas de esas artistas francesas que han dejado esta epidemia del bataclán...

La pasarela es algo así como la vidriera para exhibir los productos que se quieren vender pronto, por temor a que se descompongan.

Los espectadores cercanos, ávidos de belleza, consienten en afirmar que se han equivocado de sitio y que han pagado más caro. Pero esta filosofía llega cuando ya están en los primeros puestos, viendo los primeros desgastes orgánicos, las primeras ojeras al carbón y las primeras miserias físicas que rellenan bien el carmín y los polvos...

Pero hay que engañarse y decir: este espectáculo es lindo. Hay música, hay alegría, hay color, hay hasta arte, porque es un arte imitar que se baila y se canta e imitar que se tiene juventud.

Acomodándome lo mejor que puedo en mi platea hago que mi espíritu se acomode también lo mejor que pueda en esta placidez de nuestro siglo.

Manuel GARCIA HERNANDEZ.

GENTE DESCONOCIDA

JAIME VALLS

La buena fortuna le ha sido siempre fiel. Más aún: le ha perseguido implacablemente.

En sus mocedades estuvo por Barcelona estudiando escultura. Luego fué bohemio en la Habana. Muy joven, gallardo y donjuanesco: era don Jaime el conquistador. Le ilustró libros de texto a Pote y hacía caricaturas para "La Discusión".

Discípulo de Apeles... Mestres, el magno dibujante y escritor catalán, Valls fué el primero que dió en Cuba notas de buen gusto y estilización en artes gráficas. Peregrina época aquella: se enojaban los comerciantes a quienes se proponían dibujos.

—Trabaje gandul ¿cree que vamos a darle dinero por sus muñecos?

Cuba le debe 20 años de popularización artística y el haber fijado a Guillermina, seducida por los muebles, a José Rosario de la Caridad Valdés, a "Yeyo", "Pelayo" y otros tipos populares hijos de su pluma.

Y la mujer, la bella mujer deipaganizada... Por el hechizante camino de la voluptuosidad Jaime Valls ha creado e inculcado la afición a fijarse en los dibujos.

Y las bellas mujeres "lineales" de Valls, halagadas, le mantienen en rango de Sultán, con Packard, lacayos, esclavos y corte

Armando Maribona.

LA EUROPA VOLCANICA

LA INCOGNITA DE VARSOVIA

Por ANDRENIO

ESPECIAL PARA EL "DIARIO DE LA MARINA"

Al principio las noticias del movimiento militar de Polonia, llegaban confusas, pero ya se han ido aclarando y precisando las líneas de ese acontecimiento. Hace falta tener a mano un manual y una estadística en los partidos políticos de la nueva Europa y de la significación de sus personajes para apreciar a primera vista el alcance de estas alteraciones, en que ahora es pródigo el viejo Continente cuyo suelo político se encuentra en un período de actividad volcánica. Aún con esa guía es fácil caer en error, porque frecuentemente los partidos y los hombres no son lo que parecen, no corresponden a la etiqueta.

El golpe de Estado o la insurrección del Mariscal Pilsudski, no ha sido un levantamiento militar exclusivamente. Se le podría designar con un nombre español que los hechos, grandes propagandistas de las palabras, dieron a conocer más allá de las fronteras. Podríamos llamarle un pronunciamiento. El pronunciamiento español del siglo XIX no era un sencillo acceso de pretorianismo. Su aspecto pretoriano venía de las mercedes que acompañaban a estas intervenciones. Mas que una enfermedad política era la consecuencia y el síntoma aparatoso de una dolencia del Estado. Pronunciarse significaba ponerse al lado de una opinión, decidirse por ella y prestarle el concurso de la fuerza. Los pronunciamientos eran episodios de hecho político, lances de la guerra civil de los partidos. Eran actos de fuerza pero también actos de opinión, que se producían en la dirección de alguna de las corrientes de la opinión pública y de acuerdo con ella. Los hubo absolutistas, constitucionales, moderados, progresistas, de coalición.

Los partidos conservadores apelaron a ellos lo mismo que los avanzados. La Revolución de 1868 y la Restauración de 1874, fueron pronunciamientos en gran escala; tuvieron ese aspecto y esa dinámica. Eran en suma, las alteraciones de un país en estado constituyente, que al través de una larga serie de Constituciones, no había llegado a la estabilidad del orden jurídico, en la cual, las disputas de las repúblicas se desenvuelven en forma legal y pacífica.

El relato extenso de las jornadas de Varsovia, que ha publicado **La Voz**, tiene un fuerte relieve patético. Deja una impresión de heroísmo y de inconciencia. Mientras peleaban las fuerzas militares del Gobierno y las del Mariscal Pilsudski, la ciudad, interesada y curiosa seguía los incidentes de la lucha. La gente iba a ver la revolución como si fuera a un espectáculo. Los vendedores de periódicos pregonaban los diarios. Las damiselas polacas circulaban por las calles céntricas y por los lugares ordinarios de paseo. Hubo entre los paisanos, por efecto de esta temeridad un crecido número de víctimas. Algunos tomaron parte como voluntarios en la lucha. Los cadetes de la Escuela militar disparaban el fusil en las barricadas que habían levantado las tropas del Gobierno, con el arranque de valor juvenil de aquellos bravos Saint Cyrriens que con sus guantes blancos y su chacó de gala rindieron a Francia el tributo de su sangre moza en las primeras batallas de la guerra europea.

Hasta que las fuerzas del gobierno, por orden del Presidente, levantaron la bandera blanca, se peleó reñidamente. La estadística de bajas, cuenta por centenas los muertos, por millares los heridos. Sin embargo, a juzgar por ese relato de las jornadas revolucionarias que presenta a la población civil paseando por las calles y acudiendo a presenciar la lucha, se hubiera podido repetir aquella frase impía: "la paz reina en Varsovia".

Ese heroísmo y esa inconsciencia sorprenderán menos al que conozca la historia de Polonia. La historia polaca es un libro de Caballerías. Por ella circula un fuerte soplo épico. En sus luchas con los caballeros teutónicos, con los tártaros, con los turcos, con los rusos, los polacos se portaron como héroes de romance. Las novelas de Enrique Sienkiewick, que evocan las fuerzas de Polonia, son cantares de gesta, el **romano** heroico de la Eda dMedia transformado en novela moderna. El aliento de los húsares de Pan Miguel Volodiowski no se extinguió ni aun después del **Finis Poloniae**, de la iniquidad de los repartos. Las legiones polacas de Napoleón, las de grandes movimientos insurreccionales de Polonia en el Siglo XIX, las nuevas legiones polacas de la gran guerra, guidas por la pasión de la independencia, mostraron siempre que hubo ocasión que los héroes retratados por Sienkiewicz habrán dejado herederos.

Mas al propio tiempo, Polonia era un país ingobernable. Conservó las formas políticas arcaicas y la turbulencia medioeval cuando ya no había pasado en el mundo. Su monarquía electiva, el **liberium veto** de su Dieta, su nobleza feudal e indisciplinada, hacían de Polonia un glorioso arcaismo situado entre potencias voraces, entre terribles apetitos de engrandecimiento; la Rusia europea recién fundada por Pedro el Grande, la Prusia de los Federicos sargentos o filósofos, pero sargentos siempre apesar del accidente de la filosofía, el Austria de María Teresa, que condenaba el reparto pero acudía al banquete. Polonia, gloriosa como libro de Caballerías, murió de eso mismo, de haber seguido siendo libro de Caballerías cuando aquella moda no se llevaba ya en Europa.

Durante la cautividad, los polacos no perdieron la esperanza en su resurrección nacional. Tenían una fé mesiánica. Creyeron en los Napoleones, en la revolución europea, en una nueva política de nacionalidades, pero sobre todo siguieron creyendo en sí mismos, que es la fe principal. Esa fe estalló en los movimientos insurreccionales seguidos de duras represiones, pero realizó una obra más sólida, lenta, callada, incansable. Conservó el sentimiento nacional, la lengua, la tradición de la cultura, la religión, las costumbres; disputó las tierras a las tentativas de colonización prusiana y rusa. Los polacos seguían formando un Estado dentro de los Estados que se habían repartido su territorio. Pagaban contribuciones voluntarias para la obra patriótica. Y al cabo, el terremoto europeo, que derribó los imperios centrales, hizo salir a Polonia de su sepultura.

Era el premio bien ganado del heroísmo y de los servicios que Polonia había prestado a Europa como baluarte oriental contra la barbarie.

Mas era menester que Polonia demostrase su capacidad para formar un Estado moderno. El heroísmo no basta. Recuerdo que en la primera Feria del Libro de Florencia, la instalación polaca, llamaba la atención por la suntuosidad, el buen gusto y el primor de las magníficas ediciones que exhibía, antiguas y modernas. La nación resucitada aprovechaba la ocasión para presentar la fe de vida de su cultura.

El levantamiento de Pilsudski tiene un aspecto simpático. El Mariscal parece haber tomado la dirección de un movimiento popular, nutrido o secundado por las organizaciones socialistas industriales y agrarias. Puede tener la justificación de haberse adelantado a una intentona fascista. Polonia no podría vivir en paz, próxima a Rusia y a Alemania, sin resolver de un modo satisfactorio la cuestión obrera en las fábricas y en los campos. Pero una fuerza civil o un periodo de pronunciamientos militares, serían funestos para la nación polaca. Polonia, como en la época del reparto, está entre policías enemigos. Si a todo pueblo el salirse del orden público y de la política ordenada y normal le expone a una disminución internacional, para un pueblo que acaba de resucitar después de haber perdido la independencia se multiplican los peligros de esas aventuras. Por eso y por lo que Polonia, representa para la precaria paz europea, no puede menos de seguirse con emoción la incógnita que representan los sucesos de Varsovia.

A TRAVES DE LA VIDA

POR HECTOR DE SAAVEDRA

En vista de que paso, aquí, tan desapercibido como un chino en China, de que soy en el hotel el número 830, como si me alojara en el Presidio, y de que no "salgo" en los papeles entre las personas que van a Long Issland o a los cinematógrafos de la ciudad, se me ocurre que podría llamar la atención y hacer hablar de mi y, en fin, darme a conocer, si, con mi autoridad de redactor del DIARIO DE LA MARINA, que aquí me daría importancia de competente americanista, me fuera a uno de esos famosos "Magazines" y en un artículo declarara que Jorge Washington era cubano, natural de Corralillo, de donde es hijo el Sr. Regino Truffin, que quiero mucho, y de cuya naturalidad criolla estoy orgullecido, porque unos lo tenían por ruso y otros por francés, pero todos, por caballero amable y cumplido que goza de las mejores simpatías.

De Corralillo han salido hombres ilustres y yo podría probar que es allí y no en Virginia donde nació Washington y que esta Virginia era una muchacha que fué novia suya y tan interesante como "la inocente Viginia" conspícua novela del viejo Paul de Kock.

Había algarada e inmediatamente se establecería el debate. Mis paisanos que no se han ocupado, jamás, de mi, se pondrían a mi lado soñando en la parte de gloria que iba a caberles en la propiedad del gran ciudadano que fué el primero en la guerra, como otros son los que no se dejan preceder en los "buffets" y refrescos que dan en Palacio y otros lugares.

Los criollos se sustentarían por patriotismo decorativo porque vale mucho poseer a una persona notable, y no pocos americanos se pondrían, también de mi lado, por espíritu de investigación y descubrimiento, y por la sociedad que muy pronto fundarían con el nombre de "Cuban-American, Jorge Washington, Corporation Limited" que daría pingües ganancias.

No sería difícil encontrar razones y hasta pruebas de que Washington era cubano, por su afición a las frutas de nuestro país, por la manera de peinarse y por su mala ortografía inglesa que se resiente del influjo que tenía el castellano en cuanto escribió, sobre todo en las cartas amorosas que dirigía a Virginia y que hizo que los patriotas de antes y de ahora atribuyeran al acendrado amor que le despertara su tierra natal.

Todo este encaramillo no cambiaría en lo más mínimo el criterio de Mr. Coolidge en la cuestión de la Ley Seca, ni Mr. Melon alteraría una sola partida de sus impuestos fiscales, pero pondría al país en la situación general en que ha estado el mundo desde que ya hubo quien negara a Cristo, quien dudara de la existencia de Shakespeare y quien pusiera en descubierto la verdadera cuna del "italiano precoz hombre de acero" como se decía en la Habana, en tiempos del Dr. Bonelli, cirujano dentista, y de un caballero muy conocido por el nombre de Perico Armenteros, el "jabao", que hacía versos como el ya citado.

Pero una pequeña dificultad me cohibe. ¿Y si la Revista no quiere publicarme el artículo? Porque si bien es verdad que los periódicos dan las más estupendas informaciones, existe, sin embargo, una prensa respetable que no se deja embaucar con tales infundios.

Lo siento porque podría probarse una vez mas la simpleza y nimiedad humana, no desmentida desde el tiempo en que los bizantinos se ocupaban en descubrir las mayores tonterías. No se que resultado práctico se consigue alegando que uno es pariente del Cid Campeador cuando es un hecho bíblico que todos descendemos de Adán, ni que empeño hay en apropiarse el estado civil de un individuo, que, consultado, hubiera dicho como algunos cubanos que salieron para siempre de su patria y en la postiza fueron célebres:

—Dejenme donde estoy, que me encuentro bien, y no pretendan llevarme a mi antigua tierra porque quiero morir tranquilo, sin que me vilipendien ni me discutan ni me fusilen.

Tendré que buscar otro medio de alcanzar esa notoriedad, que, con el dinero, son los dos supremos ideales del presente humano.

New York, Junio 3 de 1926.

MEDIDAS HEROICAS QUE TOMA FRANCIA PARA AUMENTAR EL VALOR DEL FRANCO

(POR TIBURCIO CASTAÑEDA)

Pasa la Nación Francesa en estos momentos por una situación angustiosa, motivada, si se mira a su origen primordial, por las consecuencias de la Gran Guerra, siendo la causa principal la enorme deuda contraída por sus Gobiernos, inmediatamente después de la paz, para reconstruir los Departamentos o Provincias devastados por la invasión alemana.

Creyó Francia, en justicia, que las primeras medidas que se tomarían, teniendo en cuenta los precedentes sentados por los Alemanes, en la guerra de 1870-71, serían demandar a Alemania una contribución de rescate, tan enorme, como la que ellos impusieron a Francia para recobrar el territorio invadido.

Pero la Historia relatará que la oposición constante de Alemania al pago y las discusiones bizantinas con Inglaterra dirigidas por su Ministro de Estado, Lord Curzon, impidieron hacer una leva de capital en Alemania para el pago de esa reconstrucción de las viviendas de los pobres, como de las inmensas fábricas de los Departamentos del Norte, que absorbían, por su casi total destrucción, los diversos Empréstitos que, para esos objetos, hizo Francia, tomándolos del Banco de Francia y de las emisiones llamadas de la "Defensa Nacional".

Ni siquiera pudo Poincaré, tomando posesión del distrito minero del Ruhr en la Prusia Riniana, recabar dinero de Alemania, aunque si sirvió esa ocupaión para que se llegase al Plan de los Peritos internacionales, bajo el cual hace dos años pue paga Alemania las primeras contribuciones de guerra, comenzada diez años después de haber estallado el conflicto armado de 1914.

Y en esas condiciones tan deprimentes contra el valor del papel moneda francesa, que no podía dejar de emitirse, so pena de paralizar la reconstrucción de los centenares de miles de hogares destruídos por la invasión alemana, hubo que emitir nuevos billetes de papel moneda.

Y ahora la tenacidad y el acierto de Aristides Briand ha rechazado "la leva sobre el capital" que era la panacea de los socialistas, medida que hubiese producido la ruina del comercio y de la industria, y ha logrado formar una "Comisión de expertos" que no son Diputados ni políticos, sino comerciantes y banqueros, presididos por el Presidente del Banco "Unión Parisienne" para que presenten el día 25 del actual, las bases para dar su valor al Franco, a más de otro Comisión compuesta de 4 Ministros para llevar a la práctica las medidas propuestas.

El día 6 del corriente se celebró un Consejo extraordinario de Ministros en París presidido por el Presidente de la República Doumergue, y se decidió que había llegado el momento de aplicar medidas extraordinarias para aumentar el valor del Franco, entre las cuales se hallan las siguientes:

1a.: Las materias primas para la industria que hasta ahora compraba Francia en los Estados Unidos e Inglaterra, teniendo que pagarlas en oro, manteniendo por lo tanto, la depreciación del Franco, se comprarán con preferencia en Alemania, pagándose con las cantidades que Alemania tiene que entregar a Francia en cumplimiento del Plan de los Peritos Internacionales, por Reparaciones.

2a.: Las importaciones de objetos de la industria de toda clase del extranjero se limitarán a la cantidad extrictamente necesaria, pues que así se evita la compra de excesos de materiales para la industria que se venía haciendo, pensando que se podrían pagar con la mayor depreciación del franco, que siguiese.

3o.: Francia ha de volver a la restricción de alimentos del período de la Gran Guerra, limitando las importaciones de éllos a lo extrictamente necesario, bajo la inspección del Gobierno. Del propio modo habrá que limitar la exportación de objetos alimenticios, que tendrían luego que volverse a comprar.

4o.: Una Comisión de cuatro Ministros fijará los detalles de esa importación. El Ministro de Agricultura que forma part ede élla, ya está estudiando la manera de reducir el precio del pan, dando apoyo financiero a los importadores de harina de los Estados Unidos y Canada, mientras se logra, para el año próximo, el aumento considerable de las cocechas de cereales franceses.

5o.: Aunque el Gobierno francés no ha utilizado todo el crédito de 100 millones de pesos, de Morgan, para estabilizar el franco, no se propone el Gobierno hacer uso para ese fin de la reserva metálica de Francia.

Como se vé esas medidas son radicales, y probablemente habrá que poner en práctica algunas que lo vean más, respecto de nuevas emisiones de billetes de Banco.

Así por ejemplo en la primera semana de Mayo el montante de la circulación de billetes de Banco fué de 53.000 millones de francos contra 32.000 millones en la mayor circulación anterior; pero como el límite legal señalado para la circulación de billetes del Banco de Francia es de 58.000 millones, se ve que puede lograrse no tener que llegar a él si se ponen en vigor, el 25 del corriente, las medidas radicales que propondrá, de seguro, la Comisión de Peritos financieros.

Por otra parte el Ministro de Hacienda Peret aseguró que hay dinero para cubrir las obligaciones de este año, sin recurrir a ninguna petición de billetes de Banco al de Francia.

Los valores están firmes en la Bolsa, descontando, sin duda, las medidas enérgicas que pondrá en práctica, el Gobierno, a más de las que sujiera la Comisión financiera.

Tanto la terminación de la insurrección de Marruecos, como la de Siria que también llegará pronto a disiparse, contribuirán a hacer menores los desembolsos del Gobierno, y por tanto la necesidad de recurrir a nuevos préstamos del Banco de Francia.

M.E.C.D. 2016

INFORMACIONES DEL ESTADO, LA PROVINCIA Y EL MUNICIPIO

BROTE DE TIFOIDEA EN TRINIDAD, S. CLARA

Una niña recluida en el Colegio San Vicente de Paul y una enferma del Hospital de Maternidad, atacadas de varicela

El Director de Sanidad recibió ayer un telegrama suscrito por el Jefe Local de Sanidad de Trinidad, doctor Aparicio, en el que da cuenta de la aparición de un brote de Fiebre Tifoidea en una de las fincas cercanas a la población.

Dice existir cinco casos de dicho mal en la finca Quemaditos y un caso, además, en el poblado de Fomento.

Agrega el comunicante haber dictado las medidas de aislamiento consiguientes y que ha comenzado la vacunación de todos los vecinos.

La Dirección de Sanidad dispuso que por el Negociado de Personal, Bienes y Cuentas, se le remitiese al doctor Aparicio una gran cantidad de dosis de vacuna anti-tifoidea y cloro para desinfectar las aguas de consumo.

UN CASO DE PARALISIS INFANTIL

Emma Berrio, de diez meses de nacida, mestiza y vecina de la finca Telégrafos, término municipal de Martí, se halla padeciendo de Parálisis Infantil, según comunicó ayer al doctor Rensolli, el Jefe Local de dicho pueblo, doctor Triana.

Agrega éste que ha ordenado se le extraiga a la menor el líquido cefalo raquídeo para que por el Laboratorio Nacional sea analizado.

MENOR ATACADO DE TIFOIDEA

El doctor Martínez Leyva, Jefe Local de Sanidad de Santo Domingo, Santa Clara, informó ayer, por telégrafo, a la Superioridad, que el menor Arturo Pérez, viene padeciendo de Fiebre Tifoidea.

Le asiste el doctor Valdés de Armas, el cual ha dictado las medidas consiguientes en evitación de todo contagio.

DOS CASOS POSITIVOS DE VARISELAS

La Comisión de Enfermedades Infecciosas reunida ayer en la enfermería del Colegio San Vicente de Paul, diagnosticó que la niña Lilia Rosa Guerra, de once años de edad y de nacionalidad cubana, se hallaba padeciendo de varicelas.

La propia Comisión reunida en el Hospital de Maternidad del Hospital Calixto García, diagnosticó, asimismo como varicelas, el mal que padece la señora Calixta Torres Ruiz, natural de Pinar del Río, de 26 años de edad y allí recluída.

En vista de estos informes, el Director de Sanidad dispuso que inmediatamente tanto la niña Lilia como la señora Calixta, fuesen trasladadas al Hospital Las Animas, donde continuarán siendo asistidas; y que los locales por ellas ocupados hasta ayer, fuesen convenientemente desinfectados.

DE HACIENDA

LICENCIAS DE CIRCULACION

Por la Dirección del Fondo Especial de Obras Públicas se han ultimado los Modelos de solicitudes de recibos y licencias de circulación que se utilizarán en el próximo ejercicio 1926-1927, para el impuesto de Transportes Terrestres, por los Municipios. Las modificaciones introducidas en las mismas con relación a las del año económico actual que termina en 30 de junio, facilitarán grandemente la rapidez en el despacho.

SIN EFECTO UNA MULTA

Ha sido declarado procedente lo resuelto por el Alcalde Municipal de Morón, en el caso de un carro de cuatro ruedas, propiedad del señor Andrés G. Olaun, y por tanto, sin lugar la imposición de multa que le fué impuesta.

PUEDE CIRCULAR POR TODO EL TERRITORIO

Ha sido resuelta la consulta del señor Benito Martínez, vecino de Güines, en el sentido de que una guagua inscripta por su epígrafe correspondiente en determinado Municipio, puede circular por todo el territorio de la República.

CAMBIO DE TARIFA

Con motivo de la fiscalización que se viene practicando por la Dirección de Obras Públicas, respecto a las cuotas de Transportes terrestre cobradas por los Municipios de la República, se ha ordenado el cambio de tarifa a distintos contribuyentes del Municipio de Guamacaro, que inscribieron sus vehículos por el inciso 1 del Artículo 5 del Reglamento de Transporte, correspondiéndole hacerlo por el No. 2 del propio artículo debido a su tonelaje. Por virtud de esa rectificación tendrá que abonar cada uno la cantidad de $20.00.

PAGOS QUE DEBEN RECTIFICARSE

Al mismo Municipio de Guamacaro, se le ordena modifique a distintos contribuyentes el deber en que están de abonar la cantidad de $12.00 que indebidamente dejaron de satisfacer al inscribir carros de dos ruedas.

En igual sentido es le ha dirigido un escrito al Alcalde de la Habana, debido a inscribir vehículos de ¾ de tonelada por ½ tonelada.

UNA DEVOLUCION

Se ha ordenado la devolución de $13.00 al señor Andrés Fernández, vecino de Sagua la Grande, por alcanzarle los beneficios del Decreto de fecha 20 del actual.

PEDIDOS DE FONDOS DEVUELTOS

Se devuelven Pedidos de Fondos a los Pagadores de Zonas Fiscales de Oriente y Matanzas, referente a devoluciones por el Fondo especial de Obras Públicas, por no traer la documentación recomendada en la instrucción número 23.

QUEJA DE VECINOS DE LAJAS

Por virtud de la queja producida por Domingo García y otros vecinos de Sant alsabel de las Lajas, se ha interesado del Administrador del Distrito Fiscal de Cruces, informe el motivo por que no se ha cumplimentado la orden de devoluciones que se le ordenó oportunamente.

EXPOSICION DE CARROS DE LA COMPAÑIA NACIONAL DE CONTRATACIONES

Cabalgata del Centro Montañés.—La recogida de desperdicios de las Casas de Socorro y del Hospital Municipal

EXPOSICION DE CARROS

Por el Departamento de Gobernación Municipal se ha participado a la Jefatura de la Policía Nacional, que el Alcalde ha autorizado a la Compañía Nacional de Contrataciones y Transportes, para que pueda llevar a efecto el día catorce de los corrientes una exhibición pública de sus carros, con el siguiente recorrido:

Concha, Luco, Avenida de México, Padre Varela, Máximo Gómez, Paseo de Martí, Avenida de Maceo, Varela, México hasta Concha.

CABALGATA

Por la Alcaldía fué autorizado el Centro Montañés para que efectúe hoy una cabalgata que partiendo del local social en Paseo de Martí y Dragones, vaya hasta los jardines de La Tropical.

LAS GRATIFICACIONES

Los trabajos preparatorios para el pago de las gratificaciones a los empleados públicos, ha quedado paralizado, pues no se han recibido los modelos ni las instrucciones que debe de enviar la Secretaría de Hacienda al Municipio.

LA ESTANCIA ECHEVARRIA

La Secretaría de Obras Públicas ha interesado ayer de la Alcaldía se le remita certificación del acuerdo del Ayuntamiento que permitió convertir en reparto de solares esa propiedad, a fin de poder informar con respecto a la proyectada apertura de la calle de Amenidad.

EL ERARIO MUNICIPAL

Como resultado del arqueo efectuado ayer en la Tesorería Municipal, se comprobó la existencia del siguiente saldo:

Ingresos: Ejercicio Corriente, $8,660.91; Resultas, $343.52; y para el Consejo Provincial, $530.92.

Existencia: Ejercicio Corriente, $55,402.02; Resultas, $860.22; y para el Consejo Provincial, $14,385.68.

—La recaudación del día 11 por Transporte Terrestre alcanzó a la suma de $37.92, habiéndose marcado dos vehículos.

LAS EXPEDICIONES DE LICENCIAS

Con magnífico resultado para el contribuyente y para la Administración, se está llevando a la práctica el nuevo sistema adoptado por el Jefe del Departamento de Impuestos, señor José Manuel Valdés Gallol, en lo que se refiere a la rápida expedición de las licencias comerciales.

En el acto de presentarse la solicitud se paga la contribución correspondiente, expidiéndose después la licencia definitiva, cuando el comprobador certifica que la declaración hecha por el solicitante está de acuerdo con el comercio a que se dedica.

De esta manera el contribuyente puede comenzar a ejercer en el mismo momento en que presenta la solicitud de licencia.

Se están dando muy pocos casos en que se compruebe que el contribuyente haya declarado mal su petición de licencia.

ALTAS DE INDUSTRIALES ALTAS CAUSADAS POR DISTINTAS INDUSTRIAS EL DIA 10 DE JUNIO DE 1926

Antonio Young, tren de lavado a mano, Piñera E. José Suárez, puesto de tabacos y cigarros con quincalla, R. del Brasil. Heliodoro Sainz, tintorería sin motor, Tamarindo 7. A. Angelina Espina, Subarrendador, Habana 15. Alfonso Bengochea, Subarrendador, Perseverancia 14. Angel Gumboan, Fábrica de calzado sin motor, Compostela 155. Mercedes G. de Mangana, Casa de Huéspedes, Gral. M. Suárez 43. Domitila Rodríguez, Subarrendador, Escobar 144. Insua Fuentes, Comisionista con muestras I. Agramonte 30. Chang Sieng Ryu Hno. y Cía., Banqueros, Aldama 76.

Estas altas produjeron al Municipio $223-38.

CORTES DE CAJA Y ARQUEOS

El Juez de Instrucción de la Sección Primera se ha dirigido ayer a la Alcaldía, reiterando se le remita certificación de los cortes diarios de caja de la Tesorería Municipal, en el período de tiempo del 26 de julio de 1924 a 9 de enero de 1926, así como los arqueos de caja dentro de ese mismo término de tiempo.

48 HORAS DE PLAZO

La Secretaría de Hacienda ha rogado ayer a la Alcaldía que se le notifique al señor José C. Madan que se le ha concedido un plazo de 48 horas para que abone en el Municipio la diferencia de cuota que le corresponde, por haber declarado mal sus carros 313 y 314.

TRASLADO DE UNA PIQUERA

Varios chauffeurs se han dirigido ayer al Alcalde, rogándole autorice el traslado el paradero de automóviles de Porvenir y San Francisco a Porvenir y Concepción.

SIN CIRCULACION

La policía de la Cuarta Estación ha dado cuenta ayer a la Alcaldía de haber remitido al Depósito Municipal el automóvil chapa 9572, por no tener título el chauffeur que lo conducía.

—La Octava Estación informa haber remitido al Depósito Municipal el camión chapa 79, de la matrícula de Güines, por no llevar su conductor circulación del mismo.

—La Sexta Estación informa haber enviado al Depósito Municipal el automóvil número 8603, por carecer su chauffeur del certificado de circulación del carro.

LA FECHA DE LICENCIA

El Juzgado de Instrucción de la Sección Tercera, ha interesado del Alcalde le dé certificación donde conste en qué fecha solicitó el señor Juan Pérez y Bonachea, licencia para fabricar en Gervasio 61, y en qué fecha participó al Departamento de Fomento Municipal la terminación de la obra.

CERTIFICACION DE SERVICIOS

Florencio Barbusano ha solicitado de la Alcaldía certificación de que estuvo prestando servicios en la Contaduría Municipal como Oficial Primero desde el primero de marzo de 1921 hasta 30 de mayo del propio año, para justificar ese extremo en su expediente personal.

DEBE DEVOLVERSE

El Departamento de Fomento Municipal ha informado a la Jefatura de la Ciudad del Departamento de Obras Públicas, que la cerca que ha sido levantada por el señor Alberto Villalón en la calle de Zapotes esquina a Dolores, debe ser demolida por interceptar la vía pública.

DESPERDICIOS DE CASAS DE SOCORRO

El doctor Carlos Miguel de Céspedes, Secretario de Obras Públicas, envió ayer una comunicación al Alcalde Municipal de la Habana, señor José María de la Cuesta, informándole que ha dado instrucciones a sus subalternos para que sea dedicado un carro de cierre hermético para la recogida de algodones, vendajes y demás desperdicios de los Hospitales y Casas de Socorro.

CONTRA FOTOGRAFOS

El señor Manuel Carrión ha formulado una denuncia en el Ayuntamiento contra los fotógrafos, especialmente los que pululan por los parques, paseos etc. que carecen de la correspondiente licencia municipal.

FELICITACION

Una comisión integrada por el doctor Eduardo Ramoneda y los señores Emilio Núñez y Antonio Hevia, altos empleados del Departamento de Gobernación Municipal visitaron en la mañana de ayer, en su despacho, al jefe de dichas oficinas a su Jefe el doctor Antonio B. Ainciarte saludándolo con motivo de celebrar hoy domingo, su fiesta onomástica, obsequiándolo en nombre de todos los empleados de Gobernación con un valioso reloj.

También fué saludado por sus compañeros el señor Hevia, y ambos Anciarte y Hevia fueron saludados por los repórters que hacen la información municipal.

TRASPASOS DE AUTOMOVILES

En el Departamento de Gobernación Municipal fueron legalizados ayer estos traspasos de automóviles:

Pedro Alvarez Mena a Joaquín Rosell, un Ford, chapa 18773; Manuel Menéndez a Candelario Jabelo, un Chevrolet, chapa 8278; Domingo Cubas y Rodríguez a Julio Llonda y García, un Chevrolet, chapa 6830.1|2 Antonio Saco a Flores Simón López, un Ford, chapa 9771; Pedro Alvarez Mena a Roberto B. Peña, un Ford, chapa 6355; Alberto González a Eugenia Carneado, un Ford, chapa 9977; Pedro Alvarez Mena a Alberto González, un Ford, chapa 9977; Ernesto Carrasco y Serrano a Roberto B. Peña, un Ford chapa 11424, y otro Ford, chapa 10133; Rosendo Martínez a José Domínguez y Hernández, un Chevrolet chapa 9484; Joaquín González y Rodríguez a Carmen Barreiro, un Chevrolet, chapa 10239; L|B. Ross Corp., a Guillermo Ramos y Mendieta, un Chevrolet, chapa 6241; a Salvador Gegundez, un Chevrolet, chapa 6228; y a Inocencio Rodríguez, un Chevrolet, chapa 6229.

DE SANIDAD

CLAUSURA SANITARIA

Cumpliendo órdenes tanto del señor Secretario como del señor Director de Sanidad, el doctor Chalons acompañado del Inspector Especial señor Muñoz, se personó en el Restaurant "La Flor de Neptuno", propiedad del señor Segundo Fernández, situado en Neptuno y Consulado, y una vez allí, se pudo comprobar que estando haciendo obras importantes su propietario todas las mercancías allí existentes tanto de comida como de lunch, estaban expuestas al polvo, a la cal y a las moscas.

De acuerdo los doctores Custodio y Chalons, se procedió a la clausura inmediata del citado establecimiento dándosele 24 horas de plazo al dueño para el cierre del mismo.

De conformidad con el propietario se levantó acta, y no podrá abrir de nuevo sus puertas, hasta que el establecimiento no cumpla las Ordenanzas Sanitarias.

INSPECCION DOMICILIARIA

En el día de ayer y bajo la Jefatura del doctor José Joaquín Chalons, los Inspectores del Negociado de Inspección Sanitaria de Casas y Establecimientos públicos, han realizado los trabajos que a continuación se expresan:

Inspecciones ordinarias 109; Ordenes dictadas 34; Bodegas inspeccionadas 112; Reinspecciones ordinarias 9; Cafés inspeccionados 41; Otros establecimientos como Barberías, Fondas, Puestos de frutas, Talleres de Lavado. Carnicerías y Restaurants 191; Trabajos de los señores Inspectores Especiales 72.

Multas impuestas 12, que corresponden a aquellos establecimientos y casas de vecindad que no cumplen con las Ordenanzas Sanitarias por carecer de certificado de salud, víveres en mal estado, pisos sucios, servicios sanitarios sucios por no tener papel toalla, víveres al descubierto y por tener perros en casas de vecindad, colegios y casas de huespedes, total de trabajos realizados 580.

Cumpliendo órdenes tanto del señor Secretario como del señor Director de Sanidad, se ha dado un plazo de tres días a las barberías de primer orden, cinco a las de segundo y diez a las más pobres para que dentro de ellos, cumplan los requisitos exijidos en los artículos 30 40 y 50 de las Ordenanzas Sanitarias en lo que respecta a los esterilizadores, papel sanitario y paños que utilicen; así como prohibición absoluta de las motas.

COMISION DE CLAUSURA

Casas visitadas por los doctores Triana y Gutiérrez de la Solana, Presidente y Secretario de esta Comisión:

Vaquería finca "La Dionisia" detrás del Cementerio de Colón, Luis Paredes, da por terminado expediente; A y 37, Vedado, establo de vacas y caballerizas, José Fernández, terminado este expediente; Marina 28, Guillermo del Monte, clausura; Carlos III 35, Felipe Carratalá, terminado este expediente; Rayo 40, altos, Fábrica de Embutidos, Antonio Bu, clausura definitiva; Delicias 39, entre Luz y Altarriba, Gertrudis Rigau, trasladado al Archivo por estar terminado expediente; Peñalver 98, José Rueda, clausura; Avenida de Atlanta y Valiente, Felipe Ros, terminado el expediente; Finca Infanzón, Cerro, Vaquería, al lado de la ermita de los Catalanes, Vicente Faustino Deniz, clausura; Luyanó 91, Manuel Miramonte, se está realizando obras; Luyanó 86 y medio, Viuda de Concepción Acosta, que no procede la clausura; Luyanó 55, Vdad., por San Nicolás, Juan Suriol, clausurada; San Nicolás 1, Juan Suriol, tiene en tramitación otro expediente de clausura; Luyanó 95 y 97, Felipe Padrón, no clausura; Luyanó 20, Juan Cabrera, ordenar obras; Luyanó 163, Francisca Fernández, ordenar obras; Luyanó 159, Ursula Pérez, no clausura; Luyanó 60, Ignacia García, clausurada; Luyanó 16, Ramón González, no clausura; Luyanó 265, Leocadia Briñas, no clausura; Figuras 6, Apoderado, Francisco Amescúa, no clausura; Caserío de Luyanó 34, Margarita Santana, terminado expediente; Calzada de Luyanó 151, Cerrajero, Fonseca y Gener, terminado expediente; 15 entre 18 y 20, Angela Medina Viuda de Aquino, clausura; Compostela 2, taller de lavado, Octavio Castrillón, conceder prórroga para obras.

LICENCIAS DE ESTABLECIMIENTOS

Se han concedido las siguientes licencias por Sanidad:

Guadalupe y Soto, Juanelo, carnicería; Habana 95, café cantina; Máximo Gómez 292, fábrica de helados; 10 de Octubre 577, bodega; Espada 13 y 15, fábrica de calzado; Santa Clara 24, altos, fábrica de embutidos; Villegas 114, tienda de tejidos; Presidente Menocal 119, instrumento matemáticas; Nueva entre Clavel y Mariano, carpintería.

Se han denegado:

Concepción 2, puesto de frutas; General M. Suárez 250, tintorería; General M. Suárez 43, altos, casa de huéspedes.

INGENIERIA SANITARIA

Se han aprobado los planos siguientes:

23, de R. Guerra; J. Rabí entre San Leonardo y Enamorados, de R. Rivas; Dragones 9, de J. Lam Pen, Gravina s|5 m|35, de J. R. Díaz; Arellano entre Luz y G, de F. Luguero; Máximo Gómez 79, de Barañano; Gorostiza y Compañía; San Bernardino casa A, de E. Machado; E. Palma entre J. Delgado y Goicuría, de J. Real; San Bernaridino s|6 9, 10 y 11 m|36, de E. Machado.

DESINFECCION

Se han desinfectado por los obreros de Sanidad las siguientes casas:

Por paludismo: Jesús del Monte 543; por difteria Carlos III y 16, altos y Antón Recio 24, por escarlatina: Antón Recio 24 y Calle 14 y Pocito, Víbora; por tuberculosis Camilo García Sierra letra C entre Habana y Pinar del Río, Reparto Porvenir; Carmen 16, por tifoidea Peñalver entre Arbol Seco y Subirana y 2 carros fúnebres en el Cementerio de Colón. Las Brigadas de Petrolización han petrolizado en la Habana, Vedado y las de Canalización han trabajo en el Vedado.

EL DECRETO NUMERO 2331, DEROGADO

La Jefatura de Cuarentenas ha dirigido a los Médicos de los distintos puertos de la República, la siguiente circular:

"Habana, junio 10 de 1926.

Señor Médico del Puerto:

Señor.

Confirmando a usted por la presente mi telegrama de hoy que dice así:

Derogado Decreto número dos mil trescientos treinta y uno sobre cobro honorarios por servicios extra ordinarios quedando en vigor provisionalmente las tarifas establecidas en disposiciones anteriores. — ROBERTS, Jefe.

La parte dispositiva del Decreto por el cual se deroga el Decreto número 2331, dice así:

PRIMERO: Dejar sin efecto el Decreto Presidencial número 2331, de fecha 20 de noviembre de 1925, en virtud de las justas reclamaciones establecidas en lo que respecta a las Tarifas acordadas en la mencionada disposición.

SEGUNDO: Que continúen vigentes las Tarifas establecidas en disposiciones anteriores a las ya mencionadas y que se encontraban en vigor.

TERCERO: Que por la Secretaría de Sanidad y Beneficencia, previo los informes correspondientes de la Dirección de Sanidad se sometan a estudio e informe de la Junta de Sanidad y Beneficencia, la Tarifa compuesta por la Comisión de Consignatarios y Navieros y que fué sometida a la consideración de la mencionada Secretaría, con objeto de que, con vista de todos los antecedentes, proponga lo que estime más oportuno a los intereses generales y puedan dictarse en definitiva las resoluciones pertinentes.

El Secretario de Sanidad y Beneficencia, queda encargado del cumplimiento de este Decreto.

Dado en el Palacio Presidencial, Habana, a los tres días del mes de junio de mil novecientos veinte y seis. (f) **GERARDO MACHADO**, PRESIDENTE —(f) **Dr. F. M.** Fernández, Secretario de Sanidad y Beneficencia.'

Muy atentamente de usted,

(f) **H. Roberts**.

Jefe de Cuarentenas.

El último párrafo de la Circular número 248, de fecha 9 de junio de 1926, se entenderá redactado en la forma siguiente:

"El cumplimiento de los requisitos exigidos en el inciso (b), será hecho constar al dorso del Certificado de Desratización.

H. Roberts.

Jefe de Cuarentenas.

El jefe de la Policía exige a sus subalternos sean caballerosos con el público

VARIAS DISPOSICIONES

El jefe de la Policía Nacional, general Pablo Mendieta, ha dictado, en el día de ayer, una amplia circular, la que recomienda a todos los subalternos el más fiel cumplimiento del deber.

Entre los diversos puntos que señala el jefe de la policía a los miembros de dicha institución, está el que por ningún concepto deberán tratar al público con frases descorteses, sino cada vez que tengan que exigirle a alguna persona el cumplimiento de la ley, lo hagan de manera caballerosa.

Los ancianos y niños deben ser objeto de especial atención por parte de los agentes de la autoridad, evitando con su experiencia los peligros a que estén expuestos por su ignorancia o descuido. También en los cruces de las boca-calles, el policía deberá hacer detener la marcha de los vehículos para dejar así expedita la vía a fin de que pasen por la calle sin peligro alguno los peatones.

Cuando un vigilante tenga necesidad de requerir a un chauffeur o exigirle la circulación y el título, lo hará de la manera más breve posible, para no causar con ello demora a los pasajeros.

También procederá el policía a hablar lo menos posible con el infractor, pues en más de una ocasión, esas disputas entre ambos resultan, por lo general, contrarias al mutuo respecto.

Se exige a las fuerzas de servicios que eviten las continuas molestias que se les hacen a las damas con piropos y requiebros insolentes, que dejan entrevar la falta de cultura de un pueblo.

Esta obra será auxiliada eficazmente por los boy scouts, que podrán intervenir en cuantas infracciones cometan los conductores de vehículos, así como los que se dedican a galantear a las damas en forma procaz.

A LOS VETERANOS DE LA INDEPENDENCIA

CITACION

Un número credido de miembros del Consejo Nacional de Veteranos de la Independencia, reunidos bajo la presidencia del mayor general Pedro Betancourt, acordó dedicar una ofrenda floral a la memoria del mayor general José Miguel Gómez; ofrenda que será depositada en el panteón donde reposan sus preciados restos, por una comisión designada al efecto, e invitando para ese acto a todos los veteranos que quieran concurrir, hoy, a las nueve y media a. m. al Cementerio de Colón.

GRAN CERTAMEN DE BELLEZA NACIONAL

LAS 300 MUJERES MAS BELLAS DE CUBA

BASES

Primera: El DIARIO DE LA MARINA, por medio de sus páginas, abre un Certamen de Belleza para elegir LA MUJER MAS BELLA DE CUBA.

Segunda: Podrá tomar parte en este Concurso, toda dama, cualquiera que sea su estado civil y que esté abonada su conducta por los mejores antecedentes.

Tercera: Un Jurado o Tribunal permanente que funcionará en la Capital de la República, tendrá amplias facultades para admitir o rechazar a cualquiera de las candidatas, sin que por ello esté obligado a expresar los motivos en que se basan sus resoluciones.

FORMA DE VOTACION

Cuarta: En cada número del DIARIO DE LA MARINA a partir del día 6 de Junio hasta el 31 de Diciembre inclusive, se publicará un cupón que se utilizará como un voto a favor de una de las candidatas.

Quinta: En cada número del nuevo rotograbado del DIARIO DE LA MARINA, hasta el último domingo de Diciembre, se publicará un cupón que tendrá un valor de 5 votos a favor de una de las candidatas.

Sexta: Cada recibo de suscripción mensual equivaldrá a treinta votos, con solo inscribir al dorso del mismo el nombre y dirección de la persona por quien se desea votar.

Séptima: Tanto en el cupón de la edición diaria como en aquel que aparezca en el rotograbado, deberá escribirse el nombre de la persona por quien se desea votar, consignando además el domicilio y localidad donde ésta reside.

Octava: Una vez llenos los cupones, podrán ser depositados, en sobres o paquetes que contengan treinta votos cada uno, en los buzones que se fijarán en el local del DIARIO DE LA MARINA y en otros lugares públicos que oportunamente se señalarán, o enviados por Correo a la Dirección del Concurso.

Novena: En cada provincia serán proclamadas, como las más bellas, las 50 damas que obtengan mayor votación en el resultado final de los escrutinios. De entre éstas 50 damas, se hará entonces la selección de la Reina Provincial y sus cuatro Damas de honor, por un Jurado que estará formado por una Autoridad de la Provincia, tres señoras que no figuren en el Certamen y dos Presidentes de sociedades culturales y de Recreo.

Décima: Hecha la proclamación de la Reina provincial, la elección de la Reina de Belleza Nacional se hará entre las seis Reinas Provinciales, por un Jurado que se constituirá en la capital de la República y en el que tendrán representación por igual las seis provincias. Formarán además parte de este Jurado el Presidente de la Asociación de Pintores y Escultores de Cuba, el Director de la Academia de Pintura de San Alejandro y el Director del Museo Nacional. Una vez elegida la Reina de Belleza Nacional, quedarán como sus Damas de Honor las otras cinco Reinas Provinciales.

DISPOSICIONES GENERALES

Undécima: El Concurso, como ya se ha expresado, quedará abierto el día 6 de Junio y se cerrará el 31 de Diciembre, con la publicación, en dicho día, del último cupón.

Duodécima: Los votos que no lleguen al Departamento del Concurso en sobres o paquetes de 30, serán anulados, no admitiéndose por tanto votos sueltos en menor cantidad de la señalada.

Décima tercera: Los lunes de cada semana se celebrarán escrutinios parciales, pudiendo asistir a este acto las candidatas o sus representantes debidamente documentados en forma fehaciente.

Décima cuarta: El resultado de los escrutinios parciales se publicará en la edición del DIARIO DE LA MARINA del día siguiente o en la del más inmediato posible a aquel en que se haya verificado el escrutinio.

Décima quinta: De cada escrutinio parcial, así como del último escrutinio, se levantará un acta que firmarán el Director del Concurso y seis candidatas de las que se hallen presentes o sus delegados, debidamente autorizados y admitidos al efecto.

Décima sexta: Los votos que se vayan obteniendo en los escrutinios parciales se irán sumando de semana en semana hasta el escrutinio final, que deberá verificarse en la segunda quincena de Enero.

Décima séptima: Una vez hecha la elección de la Reina Nacional por el Jurado cuya composición se determina en la base décima, quedarán como Damas de Honor las cinco Reinas restantes, según lo indicado en dicha base.

Décima octava: La proclamación de la Reina Nacional y sus Damas de honor se llevará a cabo en un acto público, con la solemnidad y brillantez correspondientes a la importancia del Concurso.

LOS PREMIOS

Décima novena: A la Reina Nacional se le otorgará un Premio en metálico de DOS MIL QUINIENTOS PESOS.

Vigésima: A cada una de las Reinas Provinciales, que serán luego Damas de Honor de la Reina Nacional, se le otorgará un Premio en metálico de MIL PESOS.

Vigésima primera: A cada una de las 24 Damas provinciales, se les obsequiará con una joya cuyo valor será de CIEN PESOS.

Vigésima segunda: A las doscientas setenta damas restantes o sea, las 45 por cada provincia que hayan obtenido mayor número de votos, después de seleccionada la Reina Provincial y sus cuatro Damas, se les entregará una medalla de oro conmemorativa del Concurso.

Vigésima tercera: Cada una de las trescientas damas que hayan alcanzado mayor votación, o sea 50 por cada provincia, recibirá un diploma acreditativo de su participación en el Certamen.

Vigésima cuarta: Además de los premios en metálico, recibirá la Reina y sus cinco Damas, una "toilette" completa para asistir a los actos que se celebren en su honor.

Vigésima quinta: El DIARIO DE LA MARINA dispondrá todo lo necesario para el traslado y alojamiento en la Habana de las cinco Reinas provinciales, durante todo el tiempo que duren los festejos.

LOS FESTEJOS

Vigésima sexta: Se organizarán unos Juegos Florales, cuya Reina y Damas de honor serán las que han sido proclamadas en este Concurso.

De otros actos y fiestas sociales se publicará el programa oportunamente.

En las dos ediciones semanales del rotograbado se publicarán los retratos de todas las candidatas que hayan obtenido mayor votación.

DE SCRIA. DE INSTRUCCION PUBLICA

MENSAJES CONGRATULATORIOS

El doctor Fernández Mascaró ha recibido innumerables felicitaciones con ocasión de sus recientes disposiciones.

De entre ellas hemos copiado ayer las siguientes:

"Asociación de Graduados de la Escuela de Pedagogía.—Sr. Secretario de Instrucción Pública y Bellas Artes, Presidente de Honor de la Asociación de Graduados de la Escuela de Pedagogía.—Ciudad.—Muy señor mío: Tengo el honor de comunicaros que en sesión celebrada por esta Asociación, el día 4 de los corrientes, se tomaron los siguientes acuerdos: Primero: felicitaros por la hermosa labor de reorganización de todos los departamentos de la educación nacional y por las mejoras e innovaciones introducidas en la enseñanza, especialmente por la intensificación del nacionalismo en todas las escuelas, pública sy privadas de la Nación.

Segundo: reiteraros la más completa adhesión a vuestros hermosos y loables propósitos de engrandecimiento cultural de los futuros ciudadanos, y Tercero: rogaros nos ayudéis al mejor desenvolvimiento de nuestra profesión, teniendo en cuenta que el doctorado en Pedagogía, es el más alto exponente de cultura pedagógica que puede obtenerse en el principal Centro docente de la República.—Al comunicaros dichos acuerdos, quiero haceros presente una vez más la satisfacción de todos los componentes de la Asociación, por vuestros éxitos.—Con la mayor consideración, (f.) **Dr. A. Rodríguez Miranda**, Secretario de Correspondencia.—Vto. Bno. (f.) **Dr. García Galán**, Presidente.

Santiago de Cuba, Junio 6, 1926.
Coronel Guillermo Fernández Mascaró, Secretario de Instrucción Pública.
Habana.

Distinguido Coronel: El Comité Liberal de propaganda que tengo honor de presidir, sesión celebrada anoche cinco corriente acordó remitir usted carta telegráfica felicitándolo por su actitud noble patriótica en bien de la enseñanza en nuestra República. Adhiero mi felicitación a mi distinguido amigo.

Emilio González Rodrdríguez,
Presidente Comité.

Santiago de Cuba, Junio 2 de 1926.
Sr. Dr. Guillermo Fernández Mascaró, Secretario de Instrucción Pública y Bellas Artes.
Habana.

Distinguido señor y amigo:

Si no conociera cómo entiende usted la vida, no me atrevería a escribirle; porque se que los hombres dan un gran valor a la posición social que cada uno ocupa y juzgan atrevido al que osa pasar los límites de las fronteras que el Destino nos tiene señaladas. Yo, saltando por sobre las conveniencias y prejuicios establecidos, voy hacia usted, con el alma de cubana revestida de toda su pureza, a rendirle cálido homenaje de admiración honda y sincera por su conducta nobilísima, su claro intelecto y el sereno juicio con que trata los asuntos de la enseñanza, donde ha de descansar en el futuro el prestigio de la Patria.

Oriente entero está a su lado. Su nombre suena como una claridad de oro.

Le saluda afectuosamente,
(f.) **Ana Abril de T. Torres.**

Pinar del Río, Junio 6 de 1926.
Dr. Guillermo Fernández Mascaró.
Habana.

Mi distinguido amigo:

Durante todos estos días he estado al tanto de lo que se ha dado en llamar el problema de los exámenes de Segunda Enseñanza. El asunto es extraordinariamente importante para la cultura nacional y por ello es que nos ha hecho reflexionar serena y profundamente, a cuantos nos consagramos a labores educacionales y conocemos la trascendencia que tiene para nuestra nacionalidad.

Mi intención al escribirle, no es ciertamente para felicitarle por su actitud ante este problema, puesto que usted está sencillamente cumpliendo con un sagrado deber de cubano y de funcionario, pero sé es mi propósito que llegue hasta usted una voz más de aliento para que prosiga su obra; que no es bastante que el profesionalismo esté identificado con su conducta, sino que es necesario que esos sentimientos se expongan para que el escándalo de una oposición interesada y mezquina por una parte y de la otra un silencio vergonzoso no puedan hacer germinar en su cerebro la idea de que usted está solo en esta cruzada bienhechora para el futuro cultural de la Patria.

Discutir el procedimiento seguido para hacer los exámenes, es, a mi juicio, una de tantas tonterías sobre las cuales perdemos el tiempo muchas veces por nuestro habitual verbalismo. El hecho cierto que resplandece como toda verdad es la naturaleza de los temas exigidos y ciertamente producen temor y tristeza en el alma de todo buen cubano saber que temas tan fáciles no hayan podido ser desenvueltos por la mitad siquiera de los estudiantes que se han sometido a las pruebas, teniendo en cuenta que son alumnos de Segunda Enseñanza.

El Decreto dictado por la Secretaría a su cargo, regulando los exámenes de enseñanza libre, en la forma que se están verificando, ha lesionado intereses privados de alumnos, padres y academias; pero ellos no son tan importantes que merezcan una tolerancia consciente por parte de los Poderes Públicos, si con esos sacrificios se llega a satisfacer las aspiraciones de un pueblo que desea cada día ser más culto para poder ser más libre. Toda lucha de intereses produce en definitiva una lesión a una de las partes e indiscutiblemente en el caso que nos ocupa sería extremadamente doloroso tener que ceder el paso a una ignorancia demostrada, que está infiriendo muy serios perjuicios a nuestras familias y una amenaza formidable a nuestra República.

A pesar de todo lo que se ha dicho y escrito creo que el problema de la enseñanza secundaria esta en su principio y que podrá llegar a tener una solución salvadora para todos si el Gobierno sigue con mano dura distintos actos. Las "Impresiones" del señor Rivero en el DIARIO DE LA MARINA el día 5 del corriente, por ejemplo, envuelven un reto al Gobierno, que bajo ningún concepto debe tolerarse. Declarar que una lucha entre los Poderes Públicos y los representantes de la enseñanza privada debe dar por resultado la derrota de los primeros, es decirle al país que en nuestra patria el Gobierno es tan impotente que debe someterse a los dictados y deseos de determinadas entidades particulares, que son los representantes de esa enseñanza privada. Y es que temo, señor Mascaró, que se pretenda desviar el problema hacia una cuestión religiosa, cuando es puramente educacional, y pudiera resultar que la impotencia de la causa que se defiende bajo el nombre de la enseñanza quisiera escudarse en las fortalezas que la religión posee.

Para nadie es un secreto que la enseñanza secundaria requiere una transformación completa, de acuerdo con los tiempos en que vivimos y las exigencias de una civilización a la cual no podemos sustraernos. Para llegar a esa finalidad es preciso realizar modificaciones radicales, entre las cuales me parece esencial la división del Bachillerato en Ciencias y Letras atendiendo a que hoy todo se especializa y bueno es que desde que se entre en la enseñanza secundaria se de una preparación más intensa al educando, en relación con los estudios superiores que más tarde debe aprender. Pero hay algo más importante aún que eso, y es que la libertad de enseñanza que nuestra Constitución reconoce no debe confundirse con el libertinaje. Creo que puede dedicarse a la enseñanza todo individuo que lo desee, pero bien entendido que esos individuos tengan un título que los capacite para enseñar, de acuerdo con el artículo 31 de la Constitución. ¿Qué razón existe para que el Estado exija la posesión de un título universitario a un profesor de Instituto y en cambio cualquier persona puede ejercitar iguales funciones en colegios incorporados? El Estado no solamente tiene una función fiscalizadora en cuanto a la enseñanza; está obligado a proteger a sus ciudadanos en su preparación para la vida y esta obligación no será cumplida en tanto todos los ciudadanos no sean igualmente protegidos de acuerdo con el precepto constitucional anteriormente citado.

Tal vez no reciba usted en estos momentos todas las pruebas de adhesión que debiera, pero ello es seguramente por la natural apatía del criollo. De mí se decirle que sigo atento el problema, completamente identificado con usted en la labor que está realizando, y que hago votos fervientes por el triunfo definitivo de su política educacional, que envuelve la verdadera aspiración de nuestro noble pueblo y en la cual está empeñado el porvenir de nuestro país como nación culta y civilizada.

Con la mayor consideración, su afmo. amigo y s. s. sñ,
(f(|) **Dr. Alberto Boada.**

Víbora, Junio 9 de 1926.
Sr. Dr. Guillermo Fernández Mascaró, Secretario de Instrucción Pública y Bellas Artes.
Habana.

Honorable señor:

Al leer las declaraciones hechas por usted en "El Sol" de hoy, no puedo menos de enviar a usted mi más calurosa felicitación.

Lástima que la campaña patriótica de usted a favor de la enseñanza, expresión de nuestra cultura, no hubiera comenzado en 1902; pues desde esa fecha, hasta el presente se han hecho horrores en ese Ramo en la República, con detrimento del prestigio profesional.

Quedo de usted con la más distinguida consideración, como estudiante de Medicina del 71, Médico del 77 y jubilado de su Departamento, como Auxiliar de la Biblioteca Nacional, jubilado en 1925, y como su muy devoto y s. s. q. b. s. m.,

(fdo.) **Dr. José Ramos Almeyda.**

Guantánamo, 4 de Junio de 1926.
Sr. Dr. Guillermo Fernández Mascaró, Secretario de Instrucción Pública.
Habana.

Mi estimado amigo:

Hemos tenido el placer de leer en la prensa de la Capital el atinado discurso—como todos los suyos—pronunciado en el muy solemne acto de investir al Honorable señor Presidente de la República, en la Universidad de la Habana con el título de Doctor en Derecho Público, "honoris causa".

El valor de las ideas que encierra su discurso, dichas a presencia de lo más florido de la intelectualidad cubana y pronunciado con la gallardía y la elocuencia que usted sabe hacerlo cuando habla en público, ratifican, una vez más, el acierto que tuvo el General Machado al llevarlo a ocupar la más importante cartera de su Gabinete.

Acepte, pues, la más cordial y entusiasta felicitación de su amigo y discípulo.

(fdo.) **Cecilio Porro.**

Sus. B. Habana, Junio 4 de 1926.
Dr. Fernández Mascaró, Secretario de Instrucción Pública.
Habana.

En relación protestas exámenes recuerdo que Bismark dijo que cumplimiento disciplina era igual que usar camisetas lana que primero picaba y después confortaba.

(Fdo.) **Miguel Varona Guerrero.**

TRASLADOS DE MAESTROS

Han sido aprobados los siguientes traslados de maestros:

Margarita Maseda, de la Escuela No. 30 del barrio de San José, para la Escuela No. 63, del barrio de Talronas; Aurelia M. Negret, de la Escuela No 89 del barrio de Cabezas, a la No. 34 del barrio de Paso Viejo; María Luisa Puente, de la Escuela No. 103, de Río del Medio, para la No. 113, del barrio de Río Sequito, todas de Pinar del Río.

EXAMENES DE MAESTROS HABILITADOS

Mañana, a las 8 a. m., comenzarán en la Escuela Normal para Maestros de la Habana, los exámenes de Maestros habilitados.

Entre los últimos que lo han solicitado se hallan los señores Francisco Muñoz y Muñoz, Manuel I. Mesa, Pedro R. López y Conde, Rafael E. Abreu López, Manuel Arroyo Salazar, Reinaldo Travieso Núñez, Armando Duarte Muñoz, Manuel V. Lorenzo, Darío Ramiro Barbarrosa y Ramiro Ramiro Barbarrosa.

DEL ESTADO MAYOR GENERAL DEL EJERCITO

DEL PERSONAL

Con motivo de haberse acogido al retiro el Teniente Coronel Francisco Fernández, que desempeñaba el cargo de Jefe de la Sección de Información, se ha designado para ocupar ese puesto al caballeroso Comandante Arquímenes Méndez, que actuaba como Jefe de la Sección de Instrucción.

Para este último puesto ha sido designado el Capitán Virgilio Villalta.

DEL GOBIERNO PROVINCIAL

EL GOBERNADOR INDISPUESTO

El Gobernador de la Provincia señor Antonio Ruíz, no concurrió ayer a su despacho del Palacio de Balboa, por encontrarse algo indispuesto.

Con el objeto de tratar de asuntos políticos con el señor Ruéz, visitaron ayer el Gobierno de la Provincia numerosas personas, entre las que se encontraban varios Alcaldes Municipales y otros connotados jefes políticos.

SOCIEDADES DISUELTAS

El señor Guillermo Peralta, ha comunicado en su carácter de Presidente de la Sociedad "Nuevos Antillanos", acordó en Junta General celebrada, la disolución de dicha Sociedad por negarse los asociados a abonar la cuota social.

También ha comunicado el señor A. Potocarrera, en su carácter de Presidente de la Sociedad de Instrucción, Sport y Recreo, la "Unión Juvenil", domiciliada en la casa calle de Oquendo núm. 92, bajos, ha comunicado que en Junta general de asociados celebrada, se acordó la disolución de la citada colectividad.

Ninguna de estas Sociedades aparecen, según se comunica, que tengan fondos sociales.

MARCAS PARA ENTREGAR

La Secretaría de Agricultura, Comercio y Trabajo, ha enviado al Gobierno de la Provincia, y esta dependencia se la enviara a la vez a los respectivos Alcaldes Municipales para su entrega a los interesados, los documentos sobre la concesión a la Vda. de Lima e hijos, de Martí 105, en San Antonio de los Baños, de una marca de agua; y a Sebastián Fernández Romero, de Martí 36, en Marianao, la concesión de la marca para pastas.

PRESUPUESTO DE BATABANO

El Alcalde Municipal de Batabanó, doctor Antonio Pérez Oliveras, ha enviado el Presupuesto Ordinario de aquel Municipio correspondiente al ejercicio de 1926 a 1927, cuyos gastos de ingresos suman la cantidad de $64,395.

PIDE CERTIFICACION

El doctor Manuel A. Cuadrado, en su carácter de Síndico-Administrador del Monasterio de las Ursulinas, solicita se le expida certificación literal de los Estatutos por que se rige la citada comunidad religiosa, como así también de que la misma se encuentra legalmente inscripta en el Registro de Asociaciones de este Centro.

FELICITA A LOS EMPLEAEDOS

El doctor Manuel A. Cuadrado, le ha dirigido un escrito al Gobernador de la Provincia señor Antonio Ruíz, haciéndole constar su felicitación por la labor que realizan los empleados que tienen a su cargo la labor en el Registro del Gobierno de la Provincia a cargo del señor Federico Valdés, así como de los empleados del Negociado de Asociaciones y muy especialmente del Jefe de esa Sección señor Alejandro Fernández, por la rapidez con que realizan el despacho de los asuntos a su cargo, y en la forma cortés que atienden al público.

FIESTA POLITICA SUSPENDIDA

El Presidente de la Agrupación de los Jóvenes Liberales del barrio de Redención le ha comunicado al Gobernador que la fiesta que tenía anunciada en su honor y en el del General Baldomero Acosta, la agrupación que él preside, fué pospuesta para el día 27 del actual a causa de la lluvia.

M.E.C.D. 2016

Bonos - Acciones

Cuando vaya usted a comprar o vender un valor, pregúntenos precio. Nada le cuesta y puede beneficiarla.

Compramos y vendemos:

Bonos de la República (todas las emisiones).

" " " Havana Electric.
" " " Metropolitana.
" " " Cuban Telephone Co.
" " " Cuban Northern (Tarafa).
" " " F. C. Unidos.

Acciones de las mismas Compañías y toda clase de valores.

Los Mejores Tipos en Plaza

E. TABOADA. J. M. CAPMANY

(Miembros de la Bolsa de la Habana)

Banco del Canadá. Departamento 306. Teléfono: A-4777.

5477 d 1º

BOLSA DE NEW YORK

	Cierre
American Tobacco B.	115⅞
Amer. Agriculture Chem.	—
Amer. Agriculture pref.	57¼
American Beet Sugar.	—
American Can.	50¼
Atlantic Coast Line.	210
Allis Chalmers.	86¾
Anaconda Copper Mining.	46
American Ca Foundry.	99½
American For Pow.	21½
Atlantic Gulf y West I.	41⅛
American International.	36¼
American Locomotive.	102½
Ajax Rubber	9⅝
American Smelting Ref.	25
American Sugar Ref. Co	—
Atchison.	135⅛
American Woolen	22⅜
Baldwin Locomotive Works	111¾
Baltimore y Ohio.	95⅞
Bethlehem Steel.	41
Calf. Pet.	32¼
Central Leather.	—
Canadian Pacific.	162⅜
Central Leather pref.	—
Cerro de Pasco.	64⅝
Chandler Mot.	—
Chesapeake y Ohio Ry.	132⅝
Chic. y N. W.	74½
C. Rock I. and P.	51
Chile Copper.	32⅞
Cast Iron Pipe.	—
Coca Cola.	155½
Consolidated Gas.	95⅜
Corn Products.	44¾
Cuban American Sugar New	—
Continental Can.	77
Crucible Stell.	71½
Cuban Cane Sugar com.	—
Cuban Can eSugar pref.	36⅝
Davidson.	39¼
Delaware y Hudson.	161½
Dodge Motors com.	26
Dodge Motors pref.	85
Du Pont.	230
Erie.	35⅞
Erie First	41¾
Endicott Johnson Corp.	—
Elec Light Pow.	19¼
Famous Players.	127
Fisk Tire.	18⅜
Fleichnan.	45⅜
General Asphalt.	68¼
Goodrich.	51¼
General Motors.	138⅛
Great Northern.	—
Gulf States Steel.	71⅞
General Electric.	—
Hudson Motor Co.	64¼
International Combustion.	—
Inter. Rapid Transit.	45½
International Paper.	—
Internatl. Tel. and Tel.	123½
Independent Oil y Gas	24½
Inter. Busines Machine.	48
Jordan Motors.	30¾
Kansas City Southern.	43½
Kelly Springfield Tire.	13⅝
Kennecott Copper	53½
Lehigh Valley.	—
Louisiana Oil.	—
Louisville y Nashville.	135¾
Moon Motor.	—
Mongomey Ward.	68½
Missouri Pacific Railway.	35⅞
Missouri Pacific pref.	85
Marland Oil.	58⅜
Mack Trucks Inc.	113⅜
May Stores.	—
N. Y. Central y H. River.	131⅜
N. Y. N. H. y H.	44⅛
Northern Paccific.	73⅝
National Biscuit.	91
National Dairy Products	67
Norfolk y Western Ry.	150
Pan Am. Petl. y Tran co.	—
Pan Am. Pt. class B.	73¼
Pensylvannia.	53⅜
Pierce Arrow com.	24⅝
Idem idem pref.	99½
Pere Marquete.	95
Puerto Rico Sugar.	101½
Packard Motors.	36⅛
Punta Alegre Sugar.	—
Pure Oil.	28⅛
Pullman.	174⅜
Postum Cereal Comp. Inc.	92½
Phillips Petroleum Co.	46
Royal Dutch N. Y.	—
Radio.	42⅞
Reading.	83⅜
Republic Iron y Steel	51⅜
Remington.	105¼
St. Louis y St. Francisco.	97⅜
St. Louis y Southwestern	67¾
Seaboad ar Line com.	35
Seaboad ar Line pref.	38¼
Sears Roebuck.	49¼
Sinclair Oil Corp.	22⅜
Southern Pacific.	102
Southern Railway.	118⅛
Studebaker Corp.	51
Stdard. Oil (of New Jersey	44⅜
Sims Petroleum.	19⅛
San Paul com.	12¼
Stewart Warner.	71½
San Paul pref.	—
Standard Gas y Elec.	54¼
Savage Arms.	81¼
Texas Co.	54½
Texas y pac.	55⅜
Timken Roller Bear Co.	51⅜
Transcontinental Oil.	—
Tobacco prod.	—
Union pacific.	150⅞
United Fruit.	107⅞
U. S. Industrial Alcohol.	55
U. S. Rubber.	59¼
U. S. Steel.	136¾
Vanadiun.	—
Wabash com.	44½
Wabash pref.	74½
Westinghouse Air Brake.	—
Westinghouse.	68
Willys-Over.	26⅞
Idem idem pref.	—
White Motors.	56
Woolworth.	152¾

BANCO DEL COMERCIO

Habana junio 12 de 1926

Tipos de cambio	Venta m. o.
New York cable	5 64 P.
New York vista	1 16 P.
Londres cable	4.87
Londres vista	4.86 ¾
Londres 60 días vista	—
Paris cable	2.94
París vista	2.93
Madrid cable	15.72
Madrid vista	15.70
Suiza cable	19.40
Suiza vista	19.39
Milán (Italia) cable	3.66
Milán (Italia) vista	3.65
Bélgica cable	3.02
Bélgica vista	3.01
Holanda cable	40.25
Holanda cable	40.23
Hong Kong cable	—
Hong Kong vista	—

MERCADO DE FLETES

COTIZACIONES

Costa Norte a Filadelfia	13½	14½
Costa Sur a Galveston	12½	13½
Costa Norte a N. Orleans	12	13
Costa Norte a New York	13½	14½
Costa Norte a Halifax	—	—
Costa Norte a St. John	—	—
Costa Norte a Savannah	—	—
Costa Norte a Boston	15½	16½
Costa Sur a Filadelfia	15½	16½
Costa Sur a New York	15½	16½
Costa Sur a N. Orleans	13	14
Costa Sur a St. John	—	—
Costa Sur de Halifax	—	—
Costa Sur a Boston	17½	18½
Costa Sur a Galveston	13½	14½

Estas cotizaciones son exclusivamente sobre azúcar.

¡¡¡ENGORDE!!!
PEPTONA VINO BARNET. $1.20
EL QUE MÁS SE VENDE
SARRÁ. BUENAS FARMACIAS

MERCADO DE NEW YORK

POR NUESTRO HILO DIRECTO A. P.

MERCADO DE BONOS

NUEVA YORK, junio 12.—(A. P.)—Las transacciones en el mercado de bonos cerraron hoy con precios a los más altos niveles del año. Las dos horas de sesión de hoy colocaron sólo un moderado volumen de compras, pero las órdenes estuvieron bien distribuídas entre las ferrovirias e industriales. Las obligaciones semiespeculativas continuaron siendo el centro de interés. En el grupo ferroviario, International Great Nortern ajustados del 6, Frisco del 4 A. New York Susquehana and Western segundas del 4.1|2, Chesapeake and Ohio convertibles del 4.1|2 y Wheeling and Lake Erie consolidados del 4 estuvieron activos.

El interés demostrado por las obligaciones petroleras hizo subir fraccionalmente las emisiones de la Pan American del 6, Sinclair del 6 y Union Oil de California del 6. Bethlehem Steel refundidos del 5, Central Steel del 8 y otros aceros independientes estuvieron firmes.

También mostraron firmeza las emisiones de la German Corporation, varias de las cuales alcanzaron altos precios. Los bonos mexicanos del 5 de 1945 avanzaron 7 puntos a 50 en unas cuantas ventas.

El interés de los nuevos financiamientos se concentr ón el anuncio de una emisión de bonos de $0.000,000 del Federal Bank Land del 4.1|4 por ciento, que se colocará la próxima semana a un precio ligeramente por encima de la par.

MERCADO DE ACCIONES

NUEVA YORK, junio 12.—(A. P.)—El mercado de valores, que ha estado durante varios días adquiriendo fuerza terminó la semana con nuevo vigor. La United States Steel y la General Motors a la cabeza de las llamadas acciones Morgan estuvieron activas y el movimiento de compra se extendió a una gran parte de la lista. Las ventas de las dos horas de sesión fueron algo menos de 800,000 acciones.

Los corredores atribuyeron el retorno de la confianza del público parcialmente a la fuerza desarrollada por las acciones que figuran a la cabez en cuanto a las cotizaciones. Este incentivo a las operaciones constructivas aumentó por las noticias que se publicaron favorables a las industrias, mientras las condiciones técnicas del mercado mejoraron debido a las transacciones de los bajistas para cubrirse.

La fuerza impresionante de la United States Steel, que llegó a cotizarse a 137, fué la característica de la sesión de hoy. El precio de 136.3|4 que cerró representa una ganancia neta de 2.3|4 puntos en el día y un alza de más de diez puntos en la semana.

Siguiendo el alza en los aceros subieron los valores de la General Motors que alcanzaron una nueva cotización máxima de 138.1|4 y cerraron más de dos puntos por encima a 138.1|8. Las grandes compras de hoy se basaron en la noticia de que los negocios de la compañía continuaban inmejorablemente en junio.

La demanda para las demás acciones industriales estuvo estimulada por la brillantez de los valores que marchan a la cabeza de este grupo. Du Pont avanzó en simpatía con el alza de la General Motor, ganando más de ocho puntos.

Las acciones ferroviarias no lograron obtener las ventajas que ayer, si bien algunas acciones alcanzaron los mejores precios del movimiento actual.

Otro moderado avance en la libra esterlina caracterizó el cambio exterior.

BOLSA DE AZUCAR

Junio 12 de 1926 — Lamborn Hutchings & Co.

	Enero	Marzo	Mayo	Julio	Sep.	Dic.
CIERRE ANTERIOR	2.70	2.68	2.78	2.38	2.52	2.66
APERTURA DE HOY	—	—	—	—	—	—
MAXIMO	—	—	—	—	—	—
MINIMO	—	—	—	—	—	—
CIERRE DE HOY	—	—	—	—	—	—

TONELADAS VENDIDAS

PRECIOS DEL REFINO

American	5.70	Atkins	5.60
National	5.70	Mc Cahan	5.70
Arbucklos	5.60	Penna	5.60
Warner	5.70	Henderson	5.50
Federal	5.45	Colonial	5.60
Savannah	5.70	Godchaux	5.60

Total exportado	Toneladas	Total producido	Toneladas
1926	2.181.349	1926	4.823.000
1925	2.691.016	1925	4.902.016

Lamborn Hutching & Co.	Toneladas	Guma & Mejer	Toneladas
Arribos	71.069	Arribos	78.681
Exportación	105.930	Exportación	111.811
Existencia	1.406.895	Existencia	1.409.101

MOVIMIENTO DE CRUDOS EN LOS PUERTOS DEL ATLANTICO

ARRIBOS	61.933	ARRIBOS	86.113
DERRETIDOS	64.000	DERRETIDOS	74.400
EXISTENCIA	368.109	EXISTENCIA	229.340

Azúcar en almacenes afianzados en New York 1.353.480 sacos

Cotización de valores azucareros

	Abre	Máximo	Mínimo	Cierre
American Beet Sugar	—	—	—	—
Cubar Cane Sugar, comunes	—	—	—	—
Cuban Cane Sugar, preferidas	36⅝	36⅝	36⅝	36⅝
Cuban American Sugar, comunes	—	—	—	—
Cuban American Sugar, preferidas	—	—	—	—
Great Western Sugar	—	—	—	—
Manatí Sugar	96⅞	96⅞	96⅞	96⅞
Punta Alegre Sugar	—	—	—	—
Puerto Rico Sugar	—	—	—	—
American Sugar	102	102	101½	101½

NOTAS DE WALL STREET

NUEVA YORK, junio 12.—(A. P.)—Las compensaciones bancarias para la semana se calculan en $9.555.257.958 por la Commercial and Financial Chronicle, lo que representa un aumento de 4.8 por ciento sobre el mismo período del año pasado en que fueron $9.120.227.437.

Wall Street tiene noticias de que la Vacuumm Oil está negociando la compra de acciones de la Lower Austrian Coal Company. La compañía tiene extensas propiedades carboneras.

Impresiones del Mercado

New York, junio 12.

El avance del mercado bursátil en estos días, solo se debe a un limitado número de acciones y las órdenes de compra ejecutadas han tenido un carácter meramente profesional. Quien así piensa ignora algo importante que a mi juicio, ha sido, en realidad, el factor dominante. Y este factor es la demanda para la inversión que ha dado lugar al persistente tono de fuerza desarrollado por las principales emisiones industriales y ferroviarias. A consecuencia de esto, ha ido disminuyendo gradualmente la existencia flotante y el suministro de acciones y cada vez que cedió un poco el alza, el mercado adquirió un aspecto muerto e inactivo no advirtiéndose presión alguna.

El informe sobre las compensaciones bancarias efectuadas en la semana terminada el 10 de junio, es altamente favorable. Muestra un aumento de un 9.6 por ciento sobre la misma semana del año pasado fuera de New York y, de modo análogo las revistas industriales de fin de semana acusan mayor actividad en la industria.

En la bolsa es probable que haya alguna liquidación de utilidades: pero creo que todo movimiento de ventas de esta índole será puramente incidental sin que sea obstáculo alguno para la prolongación del alza.

LA EXPORTACION DE TABACO

Por el vapor americano Orizaba:

Rafael Martinez para Orden (E. U. A.), 1 caja tabaco elaborado.

J. B. Diaz para Orden (E. U. A.), 10 barriles idem despalillado.

Mark A. Pollack para Orden (E. U. A.), 10 tercios idem, 154 pacas idem en rama y 5 barriles idem despalillado.

Stern Mendelsohn para Orden (E. U. A.), 20 idem idem.

Gerald C. Smith para Orden (E. U. A.), 41 idem idem.

Leslie Pantin Son para Orden (E. U. A.), 10 idem idem, 73 tercios idem en rama y 6 cajas idem elaborado.

C. Pego y Co. para Orden (E. U. A.), 1 idem idem.

C. Pego y Co. para Orden (Inglaterra), 2 idem idem.

C. Pego y Co. para Orden (Buenos Aires), 5 idem idem.

C. Pego y Co. para Orden (Nueva Zelandia), 1 idem idem.

C. Pego y Co. para Orden (Australia), 5 idem idem.

Torres Gener Hno. para Orden (E. U. A.), 3 idem idem.

Vicente Barba, para Orden (Holanda), 4 tercios idem en rama.

Walter Sutter Co. para Orden (E. U. A.), 4 idem idem, 13 barriles idem despalillado.

Walter Sutter Co. para Orden (Buenos Aires), 73 idem idem.

Tamargo y Co. para Orden (E. U. A.), 15 idem idem.

COMISION NACIONAL DE ESTADISTICA Y REFORMAS ECONOMICAS

Anunciamos hace pocos días que estaba al terminarse la estadística relativa a los Ingenios de fabricar azúcar, ofreciendo publicar algunos datos referentes a ella lo que con gusto cumplimos en vista del resumen que nos ha sido remitido por el amigo señor Domingo Espino, Presidente de la Comisión.

De los 184 Ingenios que comprende esta Estadística y según lo consignado en los Cuestionarios, 101 pertenecen a ciudadanos o Empresas Nacionales, 41 a americanos, 16 a españoles, 3 a cubanos y españoles, 2 a francecses, 1 a cubanos y americanos, 1 a americanos, cubanos y españoles, 1 a españoles y americanos y 1 a varios; y no consta la nacionalidad de los propietarios de los Ingenios "Hershey", "Nuestra Señora del Carmen" y "Mercedita" en la Provincia de la Habana; "Triunfo", "Flora" y "Porvenir" en la de Matanzas; "San Cristóbal", "Hormiguero", "San José" y "Caracas" en la de Santa Clara; "Florida y "Baraguá" en la de Camagüey y "Tánamo", "Ermita" "Tacajó" y "Pensilvania", en Oriente, que se negaron a suministrar los datos que le fueron pedidos en más de seis veces, muchas de ellas por medio del empleado dedicado a la recolección de datos en esta capital y en otras utilizando la gestión particular privada cerca de los propietarios y sus representantes legales. Se alude a esta falta de atención con el doble propósito de justificar las deficiencias que se advierten en el Resumen consecuencia del incumplimiento de la obligación de suministrar datos por parte de aquellos señores y de estimular a los mismos a que en lo sucesivo no nieguen su concurso a este servicio público que determina un beneficio general y particúlarmente a los propietarios de Ingenios y a toros los que directa o indirectamente están interesados en el negocio del azúcar.

Se advierte que en muchos casos es extranjera la mayoría de los miembros de las Directivas de las Empresas que rigen los Ingenios declarados como de propiedad de Nacionales; muy particularmente en los Ingenios ubicados en la provincia de Camagüey.

Con excepción de los 16 Ingenios que en absoluto han remitido datos, y que por tanto se han tomado para completar esta Estadística, de la formada por la Secretaría de Agricultura, Comercio y Trabajo en la zafra de 1924 a 1925, la mayor parte de los datos de los otros 168 Ingenios proceden de los Cuestionarios que los mismos han enviado a la Comisión. Conviene advertir que cuando comparado un Cuestionario con lo consignado en los Estados de aquella Secretaría, se ha notado alguna diferencia en relación con la misma finca, se ha anotado lo que de dicho Cuestionario aparece.

Esas diferencias son generalmente en lo que se refiere al número de arrobas de azúcar producida y al total de sacos; cuyas diferencias constan anotadas nominalmente en relación adjunta a los cuadros generales de la estadística. Según la Estadística de Agricultura la producción total de azúcar ha sido de 464.965,464 arrobas envasadas en 35.875,844 sacos, apareciendo aquí que esa producción es de 465.178,178 arrobas envasada en 33.679,777 de sacos estimándose que esta diferencia que es de 186,067 sacos obedece a que en algunos Cuestionarios no se han informado ese número; y la diferencia de más en las arrobas de azúcar la puede producir el hecho que en la Estadística de Agricultura no figura el Ingenio "Progreso de Cárdenas".

No todos los Ingenios que remitieron datos, consignaron el número de empleados utilizados en la zafra, pero los declarados son: altos empleados 1233 nacionales y 519 extranjeros; empleados subalternos, 14,594 nacionales y 9576 extranjeros; el sueldo devengado en la zafra fué de $14.704,656-46 por los nacionales y $8.582,478-64 por los extranjeros, o sea en junto $23.287,135-10. Desde luego que aquí no han podido comprenderse los empleados de aquellos 16 Ingenios que dejaron de remitir los datos. Todos los datos en el Resumen aparecen pormenorizados con relación a cada una finca y estas además agrupadas por Municipios.

En la otra estadística cuyo resumen se publicó en Febrero del corriente año, constan los datos especiales relacionados con la caña de colonos y la azúcar obtenida por ella.

ESTADISTICA DE LA RIQUEZA TERRITORIAL

De los cuadros de esta estadística, aparece que en los municipios de la Provincia de Pinar del Río, hay 2,977 fincas urbanas, con un valor en venta de $4.808,775 y en renta $680,346, contribuyendo al Municipio con pesos 59,745 15 centavos y hay exentas de contribución 48 fincas y una propiedad oficial. No están comprendidos en estos cuadros los Municipios de Artemisa, Cabañas, Consolación del Sur, Mántua, Pinar del Río y San Cristóbal.

En la Provincia de la Habana, aparecen existir sesenta y dos mil setecientas doce fincas urbanas con un valor en venta de cuatrocientos un millones ciento cuarenta y ocho mil trescientos noventa y dos pesos treinta y nueve centavos y cuarenta millones cuarenta y un mil setecientos ochenta y un pesos cuarenta y cinco centavos, en venta que contribuyen al Municipio con tres millones quinientos setenta y tres mil novecientos cincuenta y un pesos cuatro centavos y hay exentas mil seiscientas noventa y cuatro y ciento cinco de propiedades oficiales. No están comprendidos los Municipios de Bauta, Guanabacoa, Güira de Melena, Isla de Pinos, Melena del Sur, Nueva Paz, San José de las Lajas, Santa María del Rosario y Santiago de las Vegas.

Provincia de Matanzas, parecen existir catorce mil setecientas seis fincas urbanas con un valor en venta de siete millones setecientos cincuenta y cinco mil doscientos setenta y cuatro pesos cuarenta y dos centavos y un millón doscientos cuarenta y ocho mil quinientos noventa y ocho pesos veintinueve centavos en venta y que contribuyen al municipio con noventa y cinco mil trescientos treinta y seis pesos cuatro centavos y hay exentas de contribución seiscientas noventa y cuatro y treinta y ocho de propiedad oficial. No están comprendidos los Municipios de Agramonte, Alacranes, Bolondrón, Cárdenas, Pedro Betancourt, Perico y Matanzas, si bien esta última dió el número de fincas pero no su valor en venta ni en renta.

Provincia de Santa Clara, aparecen existir treinta y un mil ochocientas sesenta y dos fincas con un valor en venta de cuarenta y ocho millones setecientos cincuenta y un mil cuatrocientos ochenta y seis pesos nueve centavos, y seis millones ochocientos sesenta y cuatro mil veinte pesos catorce centavos renta, contribuyendo al Municipio con quinientos setenta y dos cuatrocientos un pesos cuarenta y ocho centavos y aparecen exentas dos mil trescientas una fincas y ciento diecisiete de propiedad oficial. No están comprendidos los Municipios de Encrucijada, Sagua la Grande y Santi-Spíritus.

Provincia de Camagüey, existen dieciseis mil setecientas veintiocho fincas con un valor de setenta y siete millones cuatrocientos sesenta y tres mil setecientos noventa y cinco pesos veinticinco centavos en venta y cuatro millones novecientos cuarenta y seis mil doscientos veinticuatro pesos setenta centavos en venta y contribuyen al Municipio con trescientos cuarenta y cinco mil quinientos noventa y seis pesos sesenta y ocho centavos y hay doscientas noventa y seis exentas y tres de propiedad oficial; y están comprendidos todos los Municipios de la Provincia si bien en cuanto al de Morón no está comprendido el valor en venta, único dato que no se ha recibido pero que tenemos en cuenta el valor en venta, puede apreciarse que aquel valor es de cinco millones ochocientos treinta y cuatro mil ciento sesenta y seis pesos con ochenta y tres centavos.

Provincia de Oriente, existen 25 mil seiscientas diecisiete fincas con un valor en venta de cuarenta y un millones cincuenta y nueve mil trescientos diecinueve pesos veintiocho centavos y en renta cinco millones trescientos tres mil ciento noventa y tres pesos treinta y seis centavos, que contribuyen al Municipio con cuatrocientos ochenta y seis mil ochocientos treinta y tres pesos con cuarenta y ocho centavos y hay mil cuatrocientos cinco fincas exentas y cincuenta y una de propiedad oficial; no están comprendidos los Municipios de Baracoa, Bayamo, Campechuela, Cobre, Guantánamo y Manzanillo.

El total de fincas urbanas en la República, sin contar los indicados Municipios que no han remitido los datos, es de ciento cincuenta y cuatro mil seiscientas dos fincas, con un valor de quinientos ochenta millones novecientos ochenta y siete mil cuarenta y dos pesos noventa y tres centavos, que producen una renta de cincuenta y nueve millones ochenta y cuatro mil ciento sesenta y cuatro pesos y pagan al Municipio cinco millones ciento treinta y tres mil ochocientos sesenta y tres pesos con ochenta y siete centavos.

Después de la Habana, Capital de la República, que tiene cuarenta y tres mil seiscientas cuarenta y seis fincas urbanas con un valor en venta de trescientos sesenta y dos millones trescientos treinta y seis mil trescientos treinta pesos, le siguen las Capitales de Provincia Santiago de Cuba, con diez mil doscientas veinte fincas y un valor de veintitrés millones seiscientos treinta y tres mil pesos. Camagüey, con nueve mil noventa fincas y un valor de sesenta y un millones cuatrocientos sesenta y nueve mil seiscientos pesos. Matanzas, con seis mil novecientas noventa y cinco fincas cuyo valor no se expresa, y Santa Clara, con cautro mil veintiséis fincas con un valor de siete millones ochocientos ochenta y ocho mil setecientos veintitrés pesos. Después de las Capitales de Provincia la población que más fincas tiene es Cienfuegos, con ocho mil cuatrocientas noventa y una con un valor de veintidós millones noventa y dos mil cuatrocientos sesenta y seis pesos, más que Matanzas y el doble más que su Capital Santa Clara, y luego sigue Marianao, con cinco mil quinientas sesenta y nueve fincas con un valor de veintidós millones novecientos treinta y seis mil seiscientos ochenta y siete pesos y tienen más de dos mil fincas San Antonio de los Baños, dos mil doscientas sesenta y cuatro. Güines, dos mil trescientas ochenta y cuatro. Trinidad, dos mil novecientas. Ciego de Avila, dos mil cuatrocientas cuarenta y dos. Gibara, dos mil setenta y ocho. Holguín, dos mil ochocientos noventa.

Los Municipios que no han remitido datos, no lo han hecho por que no han querido, pues no pueden alegar falta de tiempo, ya que el inicio de esta Estadística fué en Julio de 1924 y además se trata de datos que deben contar vigentes ya que ellos son la base para imponer la contribución que es partida de ingreso en sus Presupuestos.

La Comisión, visto que los alcaldes Alcaldes no atendían sus peticiones ni las recomendaciones de los señores Gobernadores Provinciales y de la propia Secretaría de Gobernación, hubo de dirigirle una comunicación produciendo la oportuna queja y dejando a dichos señores Alcaldes Municipales la responsabilidad y censura que motivara la deficiencia producida en la estadística por su falta de cooperación.

El señor Espino, Presidente de la Comisión de Estadística, nos ha ofrecido notas de una información una vez que haya terminado un estado comparativo que está confeccionando con vista de ún censo hecho por la Secretaría de Hacienda en la Primera Intervención y del anuario estadístico de 1914 del Dr. O. Ferrara y en relación con la propiedad Territorial de la República.

FINCAS RUSTICAS

Igual información daremos respecto a las fincas rústicas de la República.

VALORES DE NEW YORK

BONOS
6.321.000

ACCIONES
880.900

CHEQUES
931.000.000

CAMBIOS

NUEVA YORK junio 12. (AP)

INGLATERRA: Libra esterlina: Par 4.86 5|8 por soberano.
Demanda 4.86 3/16
Cable 4.86 11/16
Sesenta días 4.82 ¼

ESPAÑA: Par 19.3 centavos por peseta.
Demanda 15.70

FRANCIA: Par 19.3 centavos por franco.
Demanda 2.92 ¾
Cable 2.93 ½

SUIZA: Par 19.3 centavos por franco.
Demanda 19.36

BELGICA: Par 19.3 centavos por franco.
Demanda 2.98

ITALIA: Par 19.3 centavos por lira.
Demanda 3.62
Cable 3.63

SUECIA: Par 26.8 centavos por corona.
Demanda 26.76

HOLANDA: Par 40.2 centavos por florín.
Demanda 40.13 ½

GRECIA: Par 19.3 centavos por dracma.
Demanda 1.24

NORUEGA: Par 26.8 centavos por corona.
Demanda 22.25

DINAMARCA: Par 26.8 centavos por corona.
Demanda 26.54

CHECOESLOVAQUIA: Par 20.3 centavos por corona.
Demanda 2.96

YUGOESLAVIA: Par 19.3 centavos por dinar.
Demanda 1.76 ¾

RUMANIA: Par 19.3 centavos por lei.
Demanda 0.42

POLONIA: Par 19.3 centavos por zloty.
Demanda 9.00

ALEMANIA: Par 23.82 centavos por marco.
Demanda 23.85

AUSTRIA: Par 14.07 centavos por chelín.
Demanda 0.14.125

CHINA: Par $1.0278 por tael.
Demanda 72.81 ½

JAPON: Par 49.8 centavos por yen.
Demanda 46.81 ½

ARGENTINA: Par 42.44 centavos por peso.
Demanda 40.37

BRASIL: Par 32.45 centavos por mil reis papel.
Demanda 15.37 ½

MONTREAL: Par 100 centavos por dollar.
Demanda 100.125

MERCADO DE VIVERES

NUEVA YORK junio 12. (A.P.)—En este mercado se cotizaron hoy los siguientes artículos:

Trigo número 2 rojo de invierno por bushel 1.68 7|8.

Demanda 40.13 ½

Trigo número 2 duro de invierno por bushel 1.74 7|8.

Maíz para la exportación, por bushel 87 3|4.

Avena blanca por bushel de 0.51 a 0.55 1|4.

Aceite óleo por libra 15.00.

Grasa amarilla por libra de 8.50 a 8.75.

Aceite semilla de algodón, libra a 15.90.

Papas número 1 por barril de 4.50 Frijoles por libra 9.35.

Afrecho f. o b Minneapolis, por tonelada de 22.00 a 23.00.

Harina de primavera por barril de 8.70 a 9.10.

Heno número 2, por tonelada de 28.00 a 29.00.

Manteca refinada por libra 18.70.

Cebollas número 1 por bushel de 1.25 a 1.50.

Bacalao por libra de 9.00 a 10.00.

Aroz por libra de 8.00 a 8.50.

MERCADO PECUARIO

La venta en pie. El mercado cotiza los siguientes precios:

Vacuno de 7 y medio a 7 y tres cuarto centavos.

Cerda de 11 a 15 centavos el del país y de 18 a 19 el americano.

Lanar de 8 a 9.

Matadero de Luyanó: Las reses beneficiadas en este Matadero se cotizan a los siguientes precios:

Vacuno: de 30 a 32 centavos.

Cerda: de 50 a 60 centavos.

Reses sacrificadas en este matadero: Vacuno: 118. Cerda 100.

Matadero Industrial. Las reses beneficiadas en este Matadero se cotizan a los siguientes precios:

Vacuno: de 30 a 32 centavos.

Cerda: de 50 a 60 centavos.

Reses sacrificadas en este Matadero. Vacuno: 359. Cerda: 265. Lanar: 134.

International Telephone And Telegraph Corporation

Por acuerdo de la Junta Directiva celebrada el día 10 de Junio de 1926, se ha declarado un dividendo trimestral de 1½% a los accionistas que lo sean en 28 de Junio del corriente año.

Dicho dividendo trimestral se pagará el día 15 de Julio de 1926, por medio de cheques que se remitirán por correo, según costumbre, y los libros de transferencias se cerrarán el día 28 del presente mes.

Habana, Junio 11 de 1926.

José A. FERNANDEZ.
Vice-Secretario.

o826 2d 13

N. Gelats & Co.

BANQUEROS
HABANA
Aguiar 106-108

Vendemos cheques de Viajeros Pagaderos en Todas Partes del Mundo y Cartas de Crédito Circulares en las Mejores Condiciones

"SECCION DE CAJA DE AHORROS"

Recibimos Depósitos en Esta Sección Pagando Interés de 3 por 100 Anual

Todas estas operaciones pueden efectuarse también por correo

I. VILLARREAL

TALLER DE REPARACIONES, NIQUELADO Y CILINDROS DE GOMA. — REPARAMOS TODA CLASE DE MAQUINAS DE ESCRIBIR Y DE SUMAR.

Máquinas de escribir y de sumar, nuevas y reconstruidas de las mejores marcas.

Efectos de escritorio en general, sellos de goma.

TELEFONO A-5529.
HABANA, 122 y 124.
HABANA.

Voy "pa" ti con una que no "se" bachea

"MULTIPLE"
APDO. 1241

Esta goma maciza se gasta parejo hasta la misma llanta. Es la única que no bachea. Fíjate en la línea sinuosa del centro de la goma, porque éste es el secreto del desgaste parejo: es "un patente" de la GOODRICH. Y si no tiene la línea sinuosa, no es GOODRICH.

La fábrica dice que es "positivamente antirresbalable", lo cual significa que no es resbalosa... Corre igual por las carreteras que hace O. P. que por la Ciénaga de Zapata, porque, ¡viejo!, ésta no se atasca en el fango.

Suyo, Betún

NI SE DESPEGA, NI SE FUNDE..

Goodrich
TRACTOR DE LUXE PARA CAMIONES

DISTRIBUIDORES:
HENDERSON-AGUIRRE CO., S. A.
ZANJA 66½

A LA LARGA, LA MEJOR

M.E.C.D. 2016

MERCADO DE LA HABANA

BOLSA LOCAL

Durante la breve sesión de ayer, en la Bolsa, el mercado de valores demostró firmeza, particularmente en los de los Ferrocarriles Unidos y Havana Electric.

En cuanto a los Ferrocarriles Unidos prevalecen los rumores en relación a la importante operación financiera que se está incubando desde hace tiempo aunque hasta estos momentos nada se conoce con carácter oficial.

Las acciones de la Internacional de Teléfonos cierran quietas y con ligero descenso, reflejando la irregularidad del mercado de New York.

Quietas y cotizadas a distancias las acciones de la Empresa Naviera de Cuba. Las preferidas de esta Compañía se cotizaron exdividendo de 1 3-4 por ciento el día 15 del mes actual.

Inactivas las acciones de la Compañía de Jarcia de Matanzas.

Flojos los bonos de la Compañía Licorera.

Los bonos y obligaciones de la Nueva Fábrica de Hielo, rigen firmes a los precios cotizados. Se mantienen también firmes los bonos de la Cervecera Internacional.

Quietos los bonos de la Compañía Papelera Cubana.

Firmes y solicitados los bonos de la República, de todas las emisiones.

El mercado en general cerró bien impresionado.

BOLSA DE LA HABANA

COTIZACION OFICIAL

BONOS Y OBLIGACIONES INSCRIPTOS EN LA BOLSA DE LA HABANA
Valor: $32.892,520.00

Junio 12 de 1926

	Capital	Interés	Cupón	COTIZACION Comp.	Vend.
R. Cuba 1904 Speyer	$35.000.000	5 %	M S	102	—
R. Cuba 1905 D. I.	11.169.800	5 %	M N	96	100
R. Cuba 1904 4 1/2	16.500.000	4 %	F A	90	96
R. Cuba 1914 Morgan	10.000.000	5 %	F A	99	—
R. Cuba 1917 Puertos	7.000.000	5 %	M N	96	—
R. Cuba 1923 5 1/2	50.000.000	5½ %	E15J15	102	104½
R. Cuba 1923 hip.	6.183.000	6 %	E.A.J.O	102	—
A. Habana 1a. hip.	2.655.000	6 %	E.A.J.O	101	110
A. Habana 2a. hip.	4.000.000	6 %	E J	—	—
Banco Territorial	400.000	8 %	J D	80	100
Caibarién	2.000.000	7 %	E J	104	107½
Cerv. Internacional	700.000	6 %	Mz. 30	—	—
C. Ay. Ciego de Avila	1.500.000	7 %	J D	—	—
Acueducto Cienfuegos	200.000	6 %	J D	40	—
Cía. Curtidora	4.000.000	6 %	J D	104	111
Cía. Electricidad Gas y	349.000	8 %	F A	—	—
F. C. Gibara	2.972.561	5 %	F A	98	—
H. Electric (Cons.)	25.000.000	5 %	M S	99	101½
H. Electric (H. g.)	2.500.000	7 %	A y O	25	40
Cía. Licorera	2.600.000	6 %	A y O	50	55
Manufacturera	500.000	6 %	F A	—	—
Matadero Industrial	300.000	8 %	J D	—	—
Nacional de Hielo	3.000.000	6 %	J D	104	—
N. F. de Hielo (bonos)	3.000.000	7 %	J D	102	—
N. F. de Hielo (obligs.)	3.000.000	6 %	E J	—	—
F. C. Noroeste	500.000	8 %	F15A15	97	103
Papelera serie A	800.000	8 %	M N	50	—
Papelera serie B	1.500.000	6 %	E J	—	—
Eléctrica Santiago	2.000.000	5 %	E J	93¼	—
Teléfono (Conv. Col.)	2.500.000	5 %	E J	—	—
Teléfono (Unidos	3.830.000	5 %	E J	85	—
F. C. Unidos	2.000.000	8 %	D.M.J.S.	—	—
Cía. Urbanizadora Metropolitana				99½	103½

ACCIONES

Valor inscripto: $283.014,800.00

	Capital	COTIZACION Comp.	Vend.
Compañía Cubana de Accidentes	$ 250.000	—	—
Banco Agrícola de Puerto Príncipe	320.000	—	—
Banco Territorial de Cuba	5.000.000	—	—
Banco Territorial de Cuba (benef.)	5.000.000	—	—
Calzado, preferidas	460.000	—	—
Cervecera Internacional (preferidas)	1.000.000	121⅛	—
Compañía Azucarera Ciego de Avila	1.200.000	—	—
Acueducto de Cienfuegos	1.000.000	—	—
Constancia Cooper Company	1.000.000	—	—
Compañía Constructora (preferidas)	2.000.000	—	—
Compañía Constructora (comunes)	3.000.000	—	—
Cuba Cane Sugar (preferidas)	50.000.000	—	—
Cuba Cane Sugar (comunes)	50.000.000	—	—
Cuban Railroad (preferidas)	10.000.000	—	—
Cuban Central (preferidas)	900.000	—	—
Cuban Central (comunes)	900.000	—	—
Cuban Tire R. Co. (preferidas)	781.700	—	—
Cuban Tire R. Co. (comunes)	2.562.400	—	—
Compañía Curtidora Cubana	300.000	4	—
Ferrocarril Gibara-Holguín	400.000	—	—
Havana Electric (preferidas)	21.000.000	115	—
Havana Electric (comunes)	18.000.000	229	—
Compañía Industrial de Cuba	250.000	—	—
Cía. Jarcia de Matanzas (preferidas)	2.500.000	95	98⅜
Cía. Jarcia de Matanzas (comunes)	3.500.000	35	35⅞
Compañía Licorera (comunes)	8.000.000	1⅛	2⅞
Lonja Comercio Habana (preferidas)	200.000	—	—
Lonja Comercio Habana (comunes)	200.000	—	—
Manufacturera Nacional (preferidas)	5.000.000	7¼	8
Manufacturera Nacional (comunes)	6.000.000	2¼	2⅞
Matadero Industrial	1.000.000	—	—
Empresa Naviera (preferidas)	2.000.000	60	65
Empresa Naviera (comunes)	4.000.000	9¾	15
Nueva Fábrica de Hielo	3.000.000	400	—
Nacional de Perfumería (preferidas)	1.400.000	66	73
Nacional de Perfumería (comunes)	1.850.000	15	—
Cía. Cubana de Pesca (preferidas)	1.000.000	107	—
Cía. Cubana de Pesca (comunes)	1.500.000	36	60
Banco de Préstamos	500.000	—	—

FRANCO

SE COTIZO A RAZON DE
34 FRANCOS
01 CENTIMOS
DOLLAR

REAL ESTATE

CASAS, SOLARES, HIPOTECAS

El mercado de la propiedad continúa inmóvil.

SOLARES

Continúan en marcha ascendente las negociaciones para la ampliación de los Repartos de los señores Suárez y Mendoza en la Zona de Barandilla; negociación que como todas las que afectan al Plan General de Obras Públicas se hallan influenciadas por éste.

MERCADO LOCAL DE CAMBIO

Sostenida estuvo ayer la libra esterlina.

De alza la peseta española. En New York pagaban a 15.70 1|2 por cable.

Flojos el franco francés y el belga.

Firme el cambio sobre New York.

Se operó en pesetas cheques a 15.68 y en cable a 15.70 y en cheque sobre New York a 5.64 premio.

COTIZACIONES	Valor
New York cable	1|10 P.
New York vista	5|64 P.
Londres cable	4.87
Londres vista	4.86 ¾
Londres 60 d|v	4.84
París cable	2.95
París vista	2.94
Hamburgo cable	23.85
Hamburgo vista	23.83
Madrid cable	15.72
Madrid vista	15.71
Italia cable	3.65
Italia vista	3.64
Bruselas cable	2.99
Bruselas vista	2.98
Zurich cable	19.40
Zurich vista	19.39
Amsterdam cable	40.26
Amsterdam vista	40 23
Toronto cable	3|16 P.
Toronto vista	⅛ P.
Hong Kong cable	56.10
Hong Kong vista	55.90

CLEARING HOUSE

Las compensaciones efectuadas ayer entre los Bancos asociados al Clearing House de la Habana ascendieron a la cantidad de 2.603,122.39.

RESUMEN SEMANAL
DEL CLEARING HOUSE

Las compensaciones de los Bancos asociados al Clearing House de la Habana durante la pasada semana fué como sigue:

Junio 7	$ 2.985.901 94
Junio 8	3.722.672 32
Junio 9	2.934.143 21
Junio 10	3.327.708 22
Junio 11	2.639.874 30
Junio 12	2.603.122 39
Total	$18.213.422 38

FINANZAS

PRESUPUESTO Y OBRAS PUBLICAS

Los Presupuestos del Gobierno aprobados por el Senado han sido transferidos a la Cámara de Representantes.

Aunque el Proyecto detalladamente no se ha publicado, por el dictamen que ha visto la luz pública se deduce que, como siempre, el Senado, ha aceptado sin discusión el aute proyecto sometido al Congreso por el Poder Ejecutivo.

Esta viciosa práctica significa la Expresa dejación no solo de un derecho político fundamental y de una obligación constitucional por parte del Senado, sino un ejemplo de notoria incomprensión del régimen democrático.

Queda ahora a la Cámara el deber de subsanar la falta.

OBRAS PUBLICAS

Todavía no ha sido publicado el plan que como definitivo ha sido acordado en el último Consejo de Secretários en materia de obras públicas.

¿Cuál de los dos planes en conflicto, el del doctor Céspedes o el doctor Cartaya, será ejecutado?

No vemos por qué razón no se ha de publicar en totalidad dicho acuerdo para ilustración del público.

En torno a las obras proyectadas giran hoy todos los negocios. De tal modo es ésto cierto, que basta para comprobarlo el hecho de que la parálisis mercantil actual se atribuye únicamente a la demora en llevar a cabo dichas obras.

La razón es obvia.

La Ley de Obras Públicas en cuyo contenido se esbozó el plan, afecta a todos los sectores económicos del país. Los afecta por los impuestos creados en dicha ley y que dada la importación de ciertas mercancias extranjeras, hasta el nuevo tributo sobre las hipotecas, se extienden como un círculo de hierro en derredor de la economía nacional.

¿Cómo fabricar, comprar, vender o hipotecar propiedades, ya sean rústicas, ya urbanas, si se desconoce el precio verdadero desde el punto en que se ignora cual será el porvenir de las propiedades?

¿Cómo emprender siembras u otros fomentos agrícolas si nadie sabe si al cabo se construirán caminos adecuados para la distribución y venta de las cosechas?.

En una palabra, afectado todo el campo de las inversiones mercantiles, ¿cómo emprender ninguna acción en plena vorágine de desequilibrio?

Sometemos las reflexiones que anteceden, reflexiones tomadas al oído en todos los sectores en que se reunen los hombres de negocios, al señor Secretario de Hacienda, recordando que al decir de Blair, una palabra de orientación, traza una línea rectora al crédito de las naciones con tanto vigor como la mejor operación formal.

ZAFRA AZUCARERA

MERCADO LOCAL

Quieto y sostenido estuvo ayer el mercado local de azúcar, sin que se diera a conocer operación alguna.

Muelen actualmente 10 centrales

Las exportaciones de azúcares efectuadas por los puertos de Cuba durante la semana, fueron 434,115 sacos de los cuales 62,176 sacos fueron para Europa.

En el mercado de New York se vendieron durante la semana pasada los siguientes azúcares:

15,000 sacos de Cuba a 2 3-8, 2 11-16 y 2 13-32 centavos libra, costo y flete.

41,000 sacos de Puerto Rico a 4.11 centavos libra, costo, seguro y flete.

5,200 toneladas de Filipinas a 4.08 centavos libra, costo, seguro y flete.

6,000 sacos de Saint Croix a 4.11 centavos libra, costo, seguro y flete.

Se vendieron en el mercado de Londres en la semana, un cargamento a 11 chelines y 7 1-2 peniques.

En la Bolsa de futuros se vendieron en la semana pasada 256,000 toneladas de azúcar.

COTIZACION OFICIAL DEL PRECIO DEL AZUCAR

Reportadas por los Colegios de Corredores

Matanzas	2.098750

Deducidas por el procedimiento señalado en el Apartado Quinto del decreto 170

Habana	2.040288
Cárdenas	2.077212
Sagua	2.107981
Manzanillo	2.061828
Cienfuegos	2.092598

MERCADO DE ALGODON

Al cerrar ayer el mercado de New York se cotizó el algodón como sigue:

	Quintal
Julio	17.49
Octubre	16.24
Diciembre	16.25
Enero (1927)	16.17
Marzo (1927)	16.31
Mayo (1927)	16.45

PESETA

SE COTIZO A RAZON DE
6 PESETAS
36.53 CENTIMOS
DOLLAR

TABACO

DEL MERCADO EN RAMA

Hemos dicho uno y otro día, durante la semana que ayer finalizó, que el tabaco nuevo de las zonas denominadas de Partido, es el único que está dando algún movimiento al mercado.

También hemos apuntado que hay varias operaciones concertadas a base de los rezagos o capas de la mencionada procedencia y del tiempo dicho.

Acaso una de esas operaciones, o parte de una de ellas, sean los ciento noventa y siete tercios que Severiano Forge y Compañía entregaron ayer, durante la mañana, a la Cuban Land and Leaf Tobacco.

Fueron cargados en cuatro carretones, y creémos que al contarlos no sufrimos equivocación apreciable, porque si certeza tenemos que pasaban de ciento novénta, también aseveramos que a doscientos no llegaron.

Nada más hubo antes de las doce, hora ésta en que, los sábados, termina el movimiento en el mercado local de la hoja.

ENTRADAS DE TERCIOS

Por vapor llegaron 121 de Tunas de Zaza, para Foyo y Rodríguez.

Por el patio de los ferrocarriles, las siguientes partidas:

De Bayamo, para Antonio Dejú, 149.

De San Juan y Martínez, para Cifuentes, Pego y Compañía, 78.

De Santa Clara, para Tomás Benítez León, 90.

De Mendoza, para Rodríguez, Méndez y Compañía, 101.

De San Juan y Martínez, para Calixto Rodríguez Mauri, 67.

COMPRAS EN TAGUASCO

Junio 10, 1926.

Los señores Menéndez y Compañía, de esa capital, han comprado las siguientes vegas:

La de Santiago Hernández Sicilia, "Camaraza", de la finca "La Campana", con un aproximado a 20 mil matules, y la de Rafael Sánchez, de la finca "Santa Julia", con un aproximado a cinco mil matules.

Respecto a precios nada puedo informar; pero se rumora sea entre $18 a $20 quintal.

Las escogidas que llevarán a cabo en esta localidad los señores Menéndez y Compañía, la empezarán el lunes día 14.—**Faustino Peña**, corresponsal.

EXPORTACION DE AZUCAR

Las exportaciones de azúcar reportadas en el día de ayer por las aduanas en cumplimiento de los apartados primero y octavo del decreto 1,770, fueron las siguientes:

Aduana de Cárdenas: 10,360 sacos. Destino: New York.

Aduana de Sagua: 14,038 sacos.—Destino: New Orleans.

Aduana de Nuevitas: 15,000 sacos. Destino: New Orleans.

Aduana de Cienfuegos: 15,700 sacos Destino: New York.

VEASE MAS MERCANTIL EN LA PAGINA 24

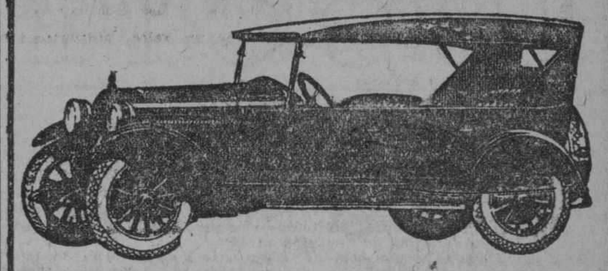

ESSEX

EL 6 CILINDROS MAS BARATO DEL MERCADO

Fabricado por "HUDSON" con las patentes "SUPER-SIX"

$1.100

Modelos turismo y coche cerrado 5 pasajeros, con 4 ruedas madera, 4 gomas balón, defensas delantera y trasera, motometer y farol de parada. El coche cerrado tiene limpiador automático de parabrisas y espejo de retrovisión.

El Essex de hoy, con sus grandes perfeccionamientos, está fabricado con las famosas patentes "Hudson Super-Six", en los talleres Hudson, con los materiales Hudson, con la mano de obra Hudson y con la maravillosa organización fabril de Hudson. El nuevo Essex lleva en sí la experiencia de 16 años de éxitos de Hudson.

Su motor es el más pequeño y económico del mercado, incluyendo los 4 cilindros. Sin embargo, pruébelo y quedará maravillado de su enorme potencia e incomparable suavidad, cualidades procedentes de su principio técnico "Super-Six".

Pruebe por sí mismo la comodidad inexplicable de su carrocería y muelles y no distinguirá un Essex de cualquier coche pesado.

¿Y cómo explicar los bajos precios de Essex? Muy simplemente: Por estar construído por la fábrica que produce más coches de 6 cilindros en el mundo (más de 1,000 diarios) y por fabricar dos tipos únicos de carrocería en vez de muchos de otras marcas (alguna hasta 10) que encarecen innecesariamente la producción.

Grandes Facilidades de Pago

$400 AL CONTADO, SIN DESEMBOLSAR DE MOMENTO NADA MAS POR NINGUN CONCEPTO, NI PARA GOMA DE REPUESTO NI CHAPA, GASTOS QUE ANTICIPAMOS NOSOTROS. EL RESTO SE PAGA EN 12 MENSUALIDADES SIN FIADOR NI SEGURO.

TENEMOS UN GRAN STOCK DE REPUESTOS NUEVOS

J. ULLOA & CIA.

P. MARTI 3, 5 Y 7. TELEFONO M-7951.

Distribuidores de Packard, Hudson, Essex y camiones White.

UN INFORME DE LOS FERROCARRILES UNIDOS DE LA HABANA

El Administrador General de los Ferrocarriles Unidos de la Habana nos ha enviado para su publicación el siguiente informe acerca de los productos brutos estimados en la recaudación correspondiente a la mencionada empresa y a la Havana Central Railroad Company, durante la pasada semana:

FERROCARRILES UNIDOS DE LA HABANA

Semana terminada en 5 de junio de 1926	$ 296.376.17
En igual período del año 1925	$ 353.695.22
Diferencia de menos este año	$ 57.319.05
Total desde el 1o. de Julio	$18.249.248.90
En igual período del año 1925	$22.108.313.10
Diferencia de menos este año	$ 4.859.064.20

HAVANA CENTRAL RAILROAD COMPANY

Semana terminada en 5 de Junio de 1926	$ 63.748.86
En igual período del año 1925	$ 69.775.13
Diferencia de menos este año	$ 6.026.27
Total desed el 1o. de Julio	$ 3.156.170.68
En igual período del año 1925	$ 3.348.298.80
Diferencia de menos este año	$ 192.128.12

Administrador Gen. Aux.

COLEGIO DE CORREDORES NOTARIOS COMERCIALES DE LA HABANA

COTIZACION OFICIAL DE AYER, 12 DE JUNIO

Cambios — Tipos

S|E. Unidos cable	
S|E. Unidos vista	
Londres cable	4.87 ½
Londres vista	4.86 ⅝
Londres 60 d|v	—
París cable	2.95
París vista	2.94
Bruselas vista	2.98
España cable	15.73
España vista	15.72
Italia vista	3.64
Zurich vista	19.36
Hong Kong vista	55.90
Amsterdam vista	40.20
Copenhague vista	—
Christiania vista	—
Estocolmo vista	—
Montreal vista	—
Berlín vista	—

Notarios de turno

Para Cambios: Julio César Rodríguez.

Para intervenir en la cotización oficial de la Bolsa de la Habana: Pedro A. Molino; Armando Parajón, Visto Bueno: Antonio Arocha, Síndico Presidente. — Enrique Pertierra, Secretario Contador.

CIRCULAR

Habana, Julio 2 de 1926.

Damos publicidad al Balance de 1925 de la gran Compañía "LONDON & LANCASHIRE".

Es atención a que tienen derecho los asegurados por la misma, para su satisfacción; y es también de gran conveniencia para quienes necesiten del seguro contra incendio.

Espléndida resulta su situación y su progreso se manifiesta cada un año. Muy satisfactorio el de 1925.

Las primas totales de los distintos Ramos han sido £6.324.785 comparadas con £5.836,136 en 1924 y libras 5 millones 760.875 libras en 1923.

Y refiriéndonos al Ramo de Fuego:

Las primas han sido £3.277.878

Las de 1924 fueron £3.043.407

Las de 1923 fueron £3.015.995

Las de 1922 fueron £2.904.409

En sus varios comentarios la Dirección hace resaltar haber aumentado los fondos adicionales de Reserva.

Los fondos de Reservas Totales, de los distintos Ramos, excluyendo el capital pagado arroja un aumento de £744.924 sobre los del año anterior, y ahora asciende a £8.199.746 siendo superior a 129.64% de la Recaudación de Primas.

Al Fondo de Pensión de Empleados se han transferido £25 mil contra £20.000 en 1924.

Justificado es el crédito y renombre universal de que goza la "LONDON & LANCASHIRE".

Nosotros, como agentes y apoderados generales que somos en toda la República, ofrecemos los servicios de nuestro Departamento de Seguros de Incendio, ya para facilitar cualquiera información que se solicite o para cumplir encargos.

Quedamos atentamente S. S.,

GALBAN LOBO CO., S. A.
Agentes Generales Apoderados.

Pí y Margall, antes Obispo, 16, altos
Teléfono: A-1187.
Correo: Apartado 83.

LONDON & LANCASHIRE, Ltda., Compañía Inglesa de Seguros

BALANCE GENERAL EN 31 DICIEMBRE DE 1925

PASIVO

CAPITAL, 727,862 Acciones de £5 c/u, £1, por acción pagada		£ 727,862	0 0
Obligaciones de London & Lancashire Insurance Co., Ltd. 5% "Marine" Redimibles en 1937		747,604	11 5
Obligaciones de London & Lancashire Insurance Co., Ltd., 5% "Law Union & Rock" Redimibles en 1929		732,183	0 0
FONDO DE RESERVA	£ 1.000,000	0 0	
FONDO, RAMO DE INCENDIOS	3.111,500	0 0	
FONDOS, RAMO MARITIMO	1.053,500	0 0	
FONDOS RAMO DE ACCIDENTES	1.365,500	0 0	
FONDO DE PENSION	217,383	16 0	
SALDO DE LA CUENTA DE GANANCIAS Y PERDIDAS	1.451,862	4 2	
		8.199,746	0 2
Fondos, "Seguro Término fijo"		213,645	0 0
Dividendo a pagar el 7 de Mayo, de 1926	236,555	3 0	
Intereses sobre obligaciones "Marine" de 5%	12,471	4 3	
Intereses sobre obligaciones LAW UNION ROCK de 5%	9,834	8 0	
Dividendos no reclamados	1,432	16 0	
Siniestros en suspenso:			
Incendios. £ 354,820 0 2			
Marítimos 307,076 0 0			
Accidente y General 567,876 5 8			
	1.229,772	5 10	
Obligaciones de las Compañías Aliadas no redimidas	352,546	13 4	
Letras a Pagar	721	9 0	
Saldos de cuentas corrientes con Compañías reaseguradoras	859,754	16 7	
Saldos de cuentas corrientes con agentes en el extranjero, y otros varios acreedores	1.263,367	12 9	
		3.966,456	8 9
Pasivo del Ramo de Vida (Law Union & Rock), según Balance separado		9.893,919	17 3
		£24.481,416	17 7

ACTIVO

Propiedades, sin gravamen:			
Reino Unido	£ 687,461	2 5	
En las Colonias y el Extranjero	276,114	18 7	
Derechos en propiedades (salvamento)	11,927	8 3	
	£ 975503	9 3	
Hipotecas y "Obligaciones" sobre Fincas		220,220	0 7
Empréstitos y reversiones		3,843	0 6
Títulos del Gobierno Británico		3.388,768	13 2
Obligaciones, Acciones Preferidas y comunes de Ferrocarriles Ingleses		133,834	6 0
Empréstitos de Juntas Locales, Títulos de Ayuntamientos		107,452	16 11
Acciones de Compañías Incorporadas y otras Inversiones		261,240	19 10
Títulos Coloniales y Provinciales	947,189	19 2	
Obligaciones y Acciones Coloniales e Indias	425,744	1 11	
		1.372,934	1 1
Bonos del Gobierno, Estado y Ayuntamiento de los Estados Unidos.	1.806,401	0 4	
Bonos de Utilidad Pública de los Estados Unidos	596,566	12 0	
Bonos de Ferrocarriles de los Estados Unidos	1.552,805	4 6	
Acciones de Ferrocarriles y otras Inversiones de los Estados Unidos.	197,624	0 8	
		4.153,396	17 6
Bonos do otros Gobiernos Extranjeros	418,881	12 0	
Bonos y Obligaciones de otras Ferrocarriles Extranjeros	312,596	15 10	
		731,478	7 10
Caja, Depósitos en los Bancos y otros	1.589,653	11 8	
Giros a cobrar	15.340	18 5	
Saldos de cuentas corrientes con Agentes y Sucursales en el Reino Unido	329,018	2 5	
Saldos de cuentas corrientes con Agentes y Sucursales en el Extranjero	1.157,459	17 8	
Premios a recibir	644	19 10	
Intereses a recibir	121,957	9 0	
Varios Deudores	24,689	8 8	
		3.238,764	7 8
Activo del Ramo de Vida (Law Union & Rock) según Balance separado		9.893,919	17 3
		£24.481,416	17 7

INFORME DE LOS CONTADORES

A los Señores Accionistas de
la Compañía de Seguros "London y Lancashire, Ltda."

Señores:

De acuerdo con la Ley de Compañías de 1908, tenemos el honor de informarles que hemos examinado los libros y el Balance fechado 31 de Diciembre de 1925 y hemos obtenido toda la información y explicaciones que hemos requerido. En nuestra opinión el Balance se ha hecho correctamente a fin de mostrar el estado exacto de la situación de la Compañía (incluyendo en el mismo los negocios de las Compañías Auxiliares bajo su administración, de las que se han hecho balances por separado) según lo mejor de nuestra información y las explicacionts que nos dieron y según sus libros.

Los valores y títulos de las propiedades de The Marine Insurance Company, Limited, han sido certificados por el Sr. G. S. Pitt, F. S. A. A., Contador de dicho Compañía; los de la Law Union & Rock Insurance Company, Limited, por los Señores Peat, Marwich, Mitchell & Co., Contadores de dicha Compañía; y los de la British Fire Insurance Company, Limited,, por los Señores Baker, Sutton & Co., Contadores de dicha Compañía. Con estas excepciones, hemos visto los valores y los títulos de las propiedades que se conservan aquí, y los comprobantes de los valores depositados en el extranjero.

F. W. MILLS, Gerente. F. W.P. RUTTER, Gobernador. C.G. HAMILTON, Director.

Los valores de Bolsa aplicables a los Fondos de Vida de la Law Union & Rock Insurance Company, Limited, aparecen en el Balance a precios que no exceden los precios medios del mercado del 31 de Diciembre de 1924, los que se poseían entonces, y al precio de costo los adquiridos después de dicha fecha.

Con esta reserva, el valor en conjunto de los valores, el 31 de Diciembre de 1925, excede de las cantidades con que aparecen en el Balance.

HARMOOD BANNER & SON
Contadores Públicos

Londres, Abril 13 de 1926

MARCAS Y PATENTES

Empedrado y Aguiar
Edificio "Larrea"
Teléfono A-2621 y M-9238

VIURRUN & OLIVA
TRADE MARK AND PATENT BUREAU LTD.

c 3345 alt

Sierra San Martín

DE PEDRO RODRIGUEZ

Existencias de Cedro y Caoba de la mejor calidad y en todos los tamaños.

Picadores de Sabicú para Carnicerías.

SAN MARTIN 15. TELEFONO U-3264.

GINEBRA AROMATICA DE WOLFE

LA UNICA LEGITIMA

Importadores Exclusivos

: : en la República : :

PRASSE & CO.

Teléfono A-1694 - Obrapía, 18 - Habana

M.E.C.D. 2016

SOCIEDADES ESPAÑOLAS

DE LA ASOCIACION DE DEPENDIENTES

La Sección de Propaganda egaltece a dos vocales de la Directiva

Reproducimos con gusto la siguiente comunicación: "Habana, Junio 11 de 1926. Sr. Presidente Social. Señor: Tengo el honor de comunicar a usted que en sesión celebrada por la Sección que presido en la noche del día 7 del actual, se adoptó el acuerdo de expresar a usted la congratulación de la mencionada Sección por el acierto que la Junta Directiva ha tenido al designar a los distinguidos vocales de la misma señores José Gutiérrez Dios y Manuel Fariñas como adjuntos a la comisión organizadora del banquete social celebrado en la noche del día 20 de Mayo último, a virtud de las esplendidas fiestas sociales organizadas con motivo de la inauguración de la parte nueva del Palacio Social.

La Sección de Propaganda quiere expresar a esa Junta Directiva que los dos señores aludidos han sabido granjearse las mayores simpatías por la entusiasta labor realizada durante los trabajos llevados a cabo para que el banquete respondiera a la magnitud de la causa que lo había originado, y que con enfasis podemos afirmar que cristalizó con el éxito mas rotundo para gloria de nuestra progresista Institución.

La Sección de Propaganda por mi mediación eleva a esa presidencia de que en la sesión que proximamente ha de celebrar la Honorable Junta Directiva, se sirva usted hacer publica esta manifestación de gracia a los señores Fariñas y Gutiérrez, por la brillante cooperación que han prestado a la comisión del gran banquete; por la eficaz cordialidad con la propia Sección, y al tener el honor de comunicarle el referido acuerdo me asocio a los deseos de la Sección de Propaganda, ofreciendo a usted y a la Junta Directiva el testimonio de la mas sincera adhesión reiterándole mis afectos personales.

Su amigo affmo. s. s. s. q. l. m. (f.) Manuel García, Presidente de la Sección p. s. r."

Placemes merece el presidente de la Sección señor Manuel García y plácemes merecen los señores Fariñas y Gutiérrez Diez.

ACUERDOS DE LA SECCION DE BENEFICENCIA

La Sección de Beneficencia celebró una importante Junta en la noche del 10 de los corrientes bajo la presidencia del señor Francisco Rivacoba acompañado del Vicepresidente señor Lorenzo Mijares, y del Director de la Casa de Salud doctor Eduardo Fontanills, y asistida del Secretario General y del Vicesecretario.

Fueron leidas y aprobadas las actas anteriores.

Quedó enterada y conforme de los documentos de administración de la Casa de Salud, correspondientes al mes de Mayo último. Se aprobó la concesión de 30 días de licencia a los doctores Fernando Méndez Capote, y Esteban Valdés Castillo por motivo de enfermedad. Se concedió asimismo licencia al señor Capellán del Sanatorio Prbto. Miguel Alcerta, para trasladarse a España por enfermo. quedando los servicios a sus órdenes debidamente atendidos.

Quedó enterada de las altas dadas reglamentariamente a los asociados señores Manuel García Martínez, Geronimo Millares, Enrique Ferrer, Gustavo del Valle y Cándido Alonso Blanco, por infracciones del Reglamento Interior de la Casa de Salud.

Quedó enterada de los partes del señor Administrador del Sanatorio expresivo del movimiento de alta y baja de empleados ocurrido en los meses de Abril y Mayo últimos.

Se dió cuenta de atenta instancia suscrita por los señores enfermeros graduados y alumnos de enfermeros, en solicitud de mejoras en sus haberes en relación con la antiguedad de los cargos y se acordó tomar buena nota de la petición para estudiarla en la formación del presupuesto toda vez que ya ha sido aprobado el que rige para el año económico de 1926 al 27.

Se dió cuenta de la tarifa de dietas para el pabellón "Avelino González" redactada por la Comisión al efecto designada en esta forma: Por una dieta en habitación con servicios sanitarios independiente: $15.00; por una dieta con habitación con servicio para dos departamentos $12. Por una habitación corriente $8.00.

Acompañantes:

Por una dieta de acompañante con cama y comida $4.00; dieta de acompañante con comida solamente $2; por dieta de acompañante cama solamente $2.00.

Para descuentos rije la misma escala redactada para los familiares de asociados, de la anterior tarifa.

Se concedieron los beneficios del artículo 20 de los Estatutos Generales al asociado señor Ramón Ferrer Sánchez, siempre que el informe de la Comisión de turno resulte favorable a su petición y se denegó la solicitud del señor Antonio Castillo por no ser favorable a la misma el informe del señor director del Sanatorio. Y vista la instancia del asociado señor Andrés Oliver, al que le fueron denegados los citados beneficios en junta anterior, se acordó que se abra o amplie la investigación por la Comisión de Turno.

Se acordó conceder el reintegro o gastos de entierro del asociado señor Luis León Scull, fallecido a consecuencia de un accidente fortuito y carente de recursos según la investigación efectuada en la Delegación de San Nicolás por hallarse comprendido dentro del artículo 21 de los Estatutos Generales.

Se concedió licencia de ocho meses para trasladarse a España al señor Andrés Fabian, Jefe de serenos para perentorios asuntos de familia previo el informe favorable del señor Administrador.

Se acordó revocar el acuerdo por el cual dejó de darse a la publicidad la relación de ingresos y salidas o sea el alta y baja de enfermos en el Sanatorio por estimarse que la publicación es conveniente a la propaganda social.

Quedó enterada del parte suscrito por el vocal de mes señor Genaro Estevanez, expresivo al movimiento ocurrido en el Sanatorio y de no haber recibido quejas; de que todos los servicios son cumplidamente atendidos.

Se acordó aprobar el siguiente horario para el Departamento Hidroterapico: de doce a dos p. m. para pensionistas y de dos a cinco p. m. para señores asociados, quedando suprimidas las horas de siete a diez p. m. con motivo del escaso movimiento de asociados, asistiendo el Director de dicho Departamento por la tarde para garantía de los servicios que allí se prestan.

El banquete homenaje que la Sociedad "El Valle de Oro"

HA DE DAR A SU PRESIDENTE SR. RAMON CANOURA Y AL SR. FRANCISCO R. CARTAYA, DIRECTOR DEL SANATORIO HIJAS DE GALICIA, HA DE SER SUNTUOSO

Con motivo de hacer entrega de los títulos de Presidente de honor al señor Ramón Canoura y de socio de Honor al doctor Francisco R. Cartaya esta Sociedad ha organizado dicho homenaje para premiar la labor que los homenajeados han prestado a esta Sociedad.

La comisión que bajo la Presidencia del señor Manuel Ricoy integrada por los señores Benito Pardiñas, Cándido, Chantres, José Gómez, Pedro Fernández y Cándido Requeijo viene laborando con éxito al ver la demanda de cubiertos que hay para dicha fiesta.

Dicho homenaje se celebrará en el gran hotel Ambos Mundos, Obispo y Aguiar el día veinte del corriente a las doce a. m. y los tikets estan a la venta en los siguientes lugares.

Monte 317, Casa Vila, Monte 2-A, El León de Oro, Dragones 78, Café El Siglo XX, Neptuno y Belascoain, Casa Urquia y Ca. Belascoaín 12 y M, 149, Vedado Casa de Chantres.

LA JUVENTUD MONTAÑESA Y SU MAGNIFICO FESTIVAL

Como ya dejamos dicho en nuestra crónica anterior, el viernes día 18 y en los salones de La Unión Castellana, celebrará esta gentil Sociedad un hermoso concierto, para deleite de sus numerosos asociados.

Harán su primera aparición ante el público de la Habana, los Coros del vapor Alfonso XIII, magnífico conjunto de voces, recientemente formado, y que ya allá por la querida tierruca han cosechado muchos aplausos. Ellos desean darse a conocer ante la Colonia Montañesa de la Habana, y han escogido precisamente los salones de la Juventud Montañesa.

Dentro de su repertorio, moderno y de buen gusto, sabemos que el mayor número es compuesto de canciones montañesas, así pues los nativos de aquella hermosa región hispana, están de enhorabuena.

Para mayor amenidad del programa, la Estudiantina de esta sociedad, a cuyo frente figura el incompatible maestro señor Mascaró, ejecutará algunas de sus piezas de reciente incorporación a su extenso repertorio. También se han intercalado números sueltos de Violín, Guitarra, Bandurrias, Monólogos, y en fin, algo de lo mucho bueno que saben hacer los entusiastas y laboriosos "mozucos", que no han tenido ni tienen rivales, para la preparación de esta clase de fiestas.

En esta ocasión, han quedado suprimidas las invitaciones familiares, no obstante, aquellas personas asiduas a las fiestas de la Juventud Montañesa, pueden acudir libremente, pues en la puerta de entrada se colocarán dos miembros de la directiva, que al creerlo por conveniente, darán paso libre al salón.

Aun cuando los señores asociados han de recibir oportunamente la tarjeta-aviso de la fiesta, ellos pueden acudir previa presentación en la puerta del recibo correspondiente al mes de Junio.

EL DR. ALBERTO FONTE

Nuestro querido amigo el doctor Alberto Fonte, Académico de número de la Sociedad Económica de Amigos del País, ha ingresado nuevamente con el cargo de Sub-Regente en la Farmacia de la Casa de Salud de la Asociación de Dependientes.

Ejerció su carrera muchos años en Cárdenas, donde fué Presidente del Centro Mercantil, Vocal de la Junta de Obras del Puerto, siendo en la actualidad primer Jefe honorario del Cuerpo de Bomberos.

Están de plácemes los socios y el cuerpo facultativo de dicha Casa de Salud, por contar desde hoy con los expertos servicios del doctor Fonte, que unidos a los no menos valiosos y competentes del doctor Marcelino Fraga, actual Regente de la mencionada Farmacia, serán garantía para todos los que tengan necesidad de sus servicios.

Reciban nuestra cordial felicitación el doctor Fonte por tan merecido cargo de confianza y la Junta Directiva del Centro de Dependientes, por tan acertado nombramiento.

Actos y Fiestas Para Hoy

CENTRA ASTURIANO: Almuerzo despedida a los vocales de la Directiva, señores Valentín Menéndez y José Martínez, en el Wajay.

CENTRO MONTAÑES:
Gran romería en la Polar.

HIJOS DEL AYUNTAMIENTO DE CASTRO VERDE:
Almuerzo y matinée en los jardines de la Tropical.

ATLANTIDA:
(Gran excursión.

LOS DE CEDEIRA:
Matinée y verbena en el Carmelo.

JUVENTUD DE LA BARQUERA:
Matinée en la A. de Propietarios de Medina. 1 p. m.

"CLUB ALAMAC" Y EL BAILE "ESPERANZA"

El baile Esperanza en el hotel Royal Palm, el día 26 de Junio, obtendrá extraordinaria brillantez, dados los grandes preparativos que esta comisión viene haciendo.

Se nos ha comunicado que dicha comisión ha recibido varias cartas de damitas simpatizadores de este Club, en que ellas estiman que por el título que le han buscado a esta fiesta, creen habrá de resultar bellísima esta fiesta color verde.

La Cincinnati Jazz Band se encargará de los bailes y ha confeccionado un grandioso programa de las piezas más en boga; entre ellas estrenará varios Charleston, Blues y Danzones.

Toda damita que quiera asistir a esta bella fiesta debe solicitar su invitación; en caso de que no la reciba a los teléfonos U-3253 o U-3881 o en todo caso personalmente en el Hotel Royal Palm, sito en Dragones núm. 16.

Los del sexo feo que quieran disfrutar de esta fiesta pueden solicitar su inscripción por el teléfono U-3253.

MAS "SOCIEDADES ESPAÑOLAS" EN LA PAGINA 23

LABOR DE LA DIRECTIVA DEL CLUB GRADENSE

Con animación extraordinaria ha celebrado este Club Gradense Junta Directiva.

Animados los Directivos por la cuantiosa suma que según informe del señor Tesorero existe en Caja, acordaron celebrar el día cuatro de julio próximo la matinée cuya organización ha sido confiada a la Directiva por la última Junta General celebrada. Matinée que, a la verdad, promete resultar grandiosa, a juzgar por los proyectos de la Junta Directiva. Por lo pronto ya tienen el permiso para disponer en dicho día de todos los jardines de "La Polar", tal es la invasión de "moscones" que se espera.

Para el concurso de cantos asturianos que se ha de celebrar en dicha fiesta, acordó el Club otorgar un primer premio consistente en un objeto de arte, un segundo y un tercero consistentes en efectivo.

Dentro de breves días celebrarán una nueva Junta con objeto de confeccionar un programa lleno de atracciones, de lo cual informaremos en su oportunidad. Desde luego, les anticipamos sin temor a dudas, que la fiesta resultará espléndida, porque cudiau que los de Grau, cuando llega el casu, non reparan.

LA GRAN EXCURSION DE "ATLANTIDA" TENDRA LUGAR HOY

Hoy domingo, el día tan deseado y esperado por todos los bailadores de esta capital, tendrá lugar la grandiosa Excursión a los Manantiales de San Francisco de Paula, que celebra la poderosa entidad "Atlántida".

El teléfono de la Sociedad, A-7857, no descansa un momento solicitando, por infinidad de damitas, su invitación para asistir a esta Excursión que dejará gratos recuerdos entre los Excursionistas que tengan la dicha de poder concurrir.

La Comisión Organizadora, compuesta por los Vocales señores Rojo, Báez y Avendaño, asesorada por el Presidente social, señor Gastardi, debe de encontrarse satisfecha de su labor en la organización de esta fiesta, pues ya ha empezado a saborear el néctar de ltriunfo, toda vez que por las nuevas inscripciones de asociados y las innumerabels invitaciones familiares que se han repartido, se vislumbra el éxito de esta Excursión.

El conjunto musical que dirige el afamado profesor Manolo Barba, es el encargado de ejecutar un fenomenal programa en honor de la concurrencia.

La Comisión encargada de todo lo relacionado con esta Excursión sigue trabajando afanosamente en el local de la Secretaría, Salud ochenta y tres, donde pueden obtener su inscripción los que no sean asociados.

El domingo once de julio, la segunda Excursión-Atlántida, a un lugar que todo será novedad.

CARTA DE GRATITUD AL CASINO ESPAÑOL

El Presidente del Casino Español recibió ayer la siguiente carta, palpitante de gratitud:

Señor Presidente del Casino Español.
Respetable señor:

Por mediación del atento señor José F. Fuentes, Secretario de la prestigiosa Institución Casino Español, que usted dignamente preside, con fecha 8 de los corrientes he recibido una letra de fácil cobro por valor de cinco pesos moneda oficial contra la Administración de Correos de Guanabacoa. Donativo que hubiera podía llegar con más oportunidad, pues si desde hace 23 años mi situación es triste por tener a una hija padeciendo de cruel histerismo, actualmente se ha agravado a causa que desde el día 15 del próximo pasado mayo, de repente caf completamente postrada en cama, donde aún permanezco y han de atenderme como a una criatura en pañales.

¡Cuánta mi inmensa gratitud hacia usted y los miembros que le secundan en esta labor caritativa!

A todos el Altísimo dé vida y salud y felices días les conceda. Es el anhelo de s., atta., y agradecida,

Concepción BOLURA.
(Coralia).

S|c. S. Antonio número 65, Pentima ventana por Barreto, Guanabacoa.

P. S. Por no poder volverme ni aún de lado, he de firmar en un blocke que apoyo sobre mi pecho.

MOVIMIENTO DE ENFERMOS

CASA DE SALUD "COVADONGA"

ENTRADOS: Señores: Juan Cueto Bermejo, Juan Rodríguez Suárez, Manuel Fernández García, Ramón Alonso Artina, Cristóbal Pastor Alvaré, Rogelio Lugones Arrascaeta, Manuel Ferrer Salueza, Dámaso Valdés Brito, Manuel González Fernández, Vicente Mayor Fernández, Víctor Prida Naredo, Silverio López Arias, Joaquín Mier Campillo, Juana María Bango Ortega, Salvador Fernández Martínez, Nicasio Miranda, Cuervo, José Luis Fernández López, Francisco Cristóbal de Armas, Bonifacio Antón Echevarría, Vicente Briz Sebrango, Juan Rodríguez García, Jesús Martínez Suárez, José Travieso Barrios, José Antonio Vázque zJiménez, Luis Martínez Martino, Eloísa Tosca Valle, Francisco García Núñez, Eugenio Lacalla Gil, Benjamín Feito Rodríguez, José Oliva Suárez, Luis Teijido Fernández, Antonio Pérez Sotero, Julio Pérez Cubela, Valentín Vázquez Suárez.

SALIDOS: Señores: Celedonio Hernández Sánchez, Eugenio Fresno Llosa, Jesús Rodríguez Oliveras, Vicente Alonso Martínez, Pedro Díaz López, Fernando Fulgueira López, Agustín Cortina Cortina, Ricardo Rodríguez Galán, José María Guerra Alonso, Francisco González Cueto, José Nuño Labastida, Baldomero Armayor Blanco, Leopoldo Areces Ordóñez, Pedro Villar Valle, Manuel Alonso Llano, Heriberto Collazo Parodi, Manuel Mayo Vega, Alfredo Suárez Corrales, Silverio Sobedia Arias, Agustín Esteban Alvarez Alvarez, Ezequiel García Vallín, Manuel Pérez Castrillón, Eugenio Rodríguez Peláez, José María Rodríguez Benito, Inocente López Pérez, José Mellado Rodríguez, Avelino Bernardo de Quirós Fernández y Segundo Camino García.

QUINTA DE SALUD LA BALEAR

Movimiento de enfermos habido en la Quinta La Balear el día diez de mayo de 1926:

Entradas: Petra Alvarez Alvarez, Primitiva Miranda Oro, Andrea Fernández Andrade, Catalina Gelabert Riutort, Elena Martínez González, Felisa Fernández Eiriz, Rosalía Rodríguez Sánchez, Elena Levin Serra, Bartolomé Quetglas Massanet, Dolores Vázquez Vázquez y Antonio Cánovas Torrandell.

Salidas: Leonor Marcos Blas, Manuel Carajabill Lozano, Jaime Pou Rubí, Josefa Rodríguez Sánchez, Matilde González Rodríguez, Lucía Blanco Pérez, Estela Madrona Molinet, Juana M. Hernández Cougis, Rosa Rodríguez de Miras y Ermitas Rodríguez Osorio.

NUESTRA SEÑORA DE LA CANDELARIA

INGRESOS

Junio 10 de 1926.

Esteban Acosta Lorenzo, Rafael Martín Alonso, Domingo Ledesma Hernández, Miguel Calixto Hernández, Sabino Navarro Henríquez, José Vera Cabrera, Francisco Barrera Quintero, Miguel García Toledo, Jesús Cendán Cendán, Cirilo Toledo Díaz, Constantino Díaz Cancedo, Eladio Fernández González, Toribio Díaz Gil y Antonio Luis Alonso.

ALTAS: Lucas Pérez del Castillo, Maximino González Castillo, Tomás Simón Felipe, Santiago Pérez Santana, Antonio Rodríguez Francisco, Miguel Ramírez González, Enrique Pérez Acosta, Pedro Hernández Guerra y Carlos Iglesias Sánchez.

Junio 11 de 1926.

INGRESOS: Agustín Quintana Nuez, Ramón Ozoh Blanco, Enrique Córdova Alvarez, Román López S. Gil, Valeriano Pérez Paz, Zoilo Torres Hernández, Victoriano Grillo González, Pedro Guerrero Torres, Ramón Cantelar García, Antonio Cáceres Guimes, Rogelio Concepción Martín y aFcundo Bravo Fernández.

ALTAS: Agustín Hernández Rodríguez, Severiano Bello Delgado, Ignacio González Llanes, José Falcón Armas, José López Quevedo, Domingo González González, Santos Roque Díaz, José Miguel Cura, Antonio Méndez Armas, Antonio Alvarez Morales, Oscar Díaz Fernández, Félix Hernández Dávila, Juan Rivero Ramírez y Pedro Rodríguez Hernández.

GRAN BAILE SOCIAL DE LA JUVENTUD ASTURIANA

Se aproxima la fecha, para la cual tiene acordada esta sociedad celebrar un espléndido baile en beneficio de sus asociados.

Para el día 19 del actual, está señalada dicha fiesta.

Grandes son las actividades que ha desplegado para este baile la Comisión de Fiestas, compuesta por jóvenes tan animosos y entusiastas como lo son Rufino Pañeda, Octavio Alvarez y Marcos Vicente, para quienes serán los aplausos que recogerán por el éxito, que desde ahora les auguramos, dado el embullo que existe entre las adorables damitas que con su belleza y simpatía engalanan los salones de esta sociedad, haciendo que estas fiestas se desarrollen en medio de un ambiente de alegría y regocijo.

En nuestras próximas crónicas daremos a conocer más detalles de esta sugestiva fiesta.

"SOCIEDAD ESTUDIANTIL CERVANTES"

Es digno de todo elogio el aumento de nuevos asociados durante los dos últimos meses, debiéndose dicho aumento a los trabajos que lleva realizados la Sección de Propaganda con la cooperación de todas las señoritas que integran la Directiva de dicha Sección.

Un joven y entusiasta directivo de esta institución se propone (según nos hemos podido enterar) presentar en la primera Junta Directiva una proposición para la formación de un Cuadro Artístico: solicitando desde luego la cooperación de todas las señoritas y jóvenes entusiastas de esta noble Sociedad.

Prometemos a nuestros lectores que tan pronto esté formado este Cuadro daremos a conocer los nombres de los componentes.

La señorita Rosalía Martínez, entusiasta directiva, se encuentra enferma desde hace algunos días y hacemos votos por su pronto restablecimiento.

ACTOS Y JUNTAS

"CONCEJO DE CUDILLERO"

La Junta Directiva reglamentaria tendrá efecto el día 15 a las ocho y media pasado meridiano en el Centro Asturiano.

Orden del día: Acta anterior; Tesorería y asuntos generales.

EMIGRADOS DE RIOTORTO

La Junta Directiva ordinaria se celebrará el día quince de junio de 1926 en el local social (Centro Gallego).

Orden del día: Lectura del acta anterior; balance del mes de mayo; informe de Secretaría y asuntos generales.

Hora: ocho pasado meridiano.

RIBERAS DEL TAMBRE Y VALLE DE LA MAHIA

Celebrará Junta Directiva Ordinaria, a las ocho y media de la noche del día 16 del corriente, en el local del Centro Gallego.

Orden del día.—Lectura del acta anterior; Balance y asuntos generales.

NATURALES DEL CONCEJO DE LAS REGUERAS

Esta Sociedad celebrará Junta General Extraordinaria el martes día 15 del corriente a las ocho de la noche en los salones del Centro Gallego (Local del Centro Asturiano).

Por este medio se suplica a todos los asociados la más puntual asistencia, para tratar asuntos de gran importancia y de sumo interés para los socios.

Orden del día.—Lectura del acta anterior; Adquisición de un terreno en el Cementerio de Colón; reforma del Reglamento y asuntos generales.

La junta ordinaria de la Directiva de Hijas de Galicia

Firmada por el diligente Secretario de esta gran Sociedad gallega, señor Dámaso Pérez Valonzuela, hemos recibido la correspondiente citación para la primera Junta ordinaria de Directiva que celebrarán los electos este año, para en unión del señor Manuel Vicente, regir los destinos de esta Institución.

Sabemos por buen conducto, aunque no se anuncien concretamente en la Orden del Día, que en esta Junta van a tratarse importantes asuntos, relativos al desenvolvimiento de la Sociedad. Es, por tanto, seguro que esta reunión estará muy concurrida.

La orden del día, bajo la que los directivos han sido citados para el día 14 del corriente y en los salones del Centro Gallego, es la siguiente: —Actas anteriores, Balance mensual, Correspondencia y peticiones, Informe de la Sección de Sanidad, Informe de las Comisiones, Asuntos Generales.

Informaremos oportunamente de los asuntos tratados.

NATURALES DEL CONCEJO DE VILLAYON

El día 14 tendrá lugar en la Secretaría del Centro Asturiano, a las ocho de la noche, la celebración de la Junta de Directiva, ordinaria que corresponde a este mes.

Orden del día: Lectura del acta. Balance. Correspondencia. Asuntos Generales.

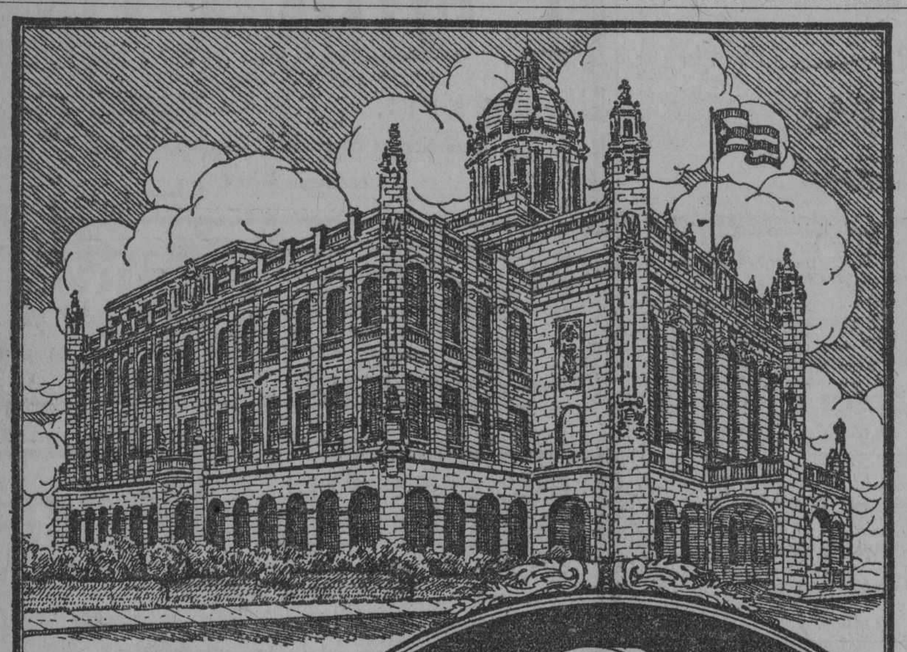

Por qué
En El Palacio
Presidencial
se Han Instalado
TELECRONOS

Era de esperarse que la Mansión del Ejecutivo de Cuba, ya famosa por su belleza, fuese dotada de todos los adelantos que la ciencia ofrece para hacer posible la eficiencia moderna.

De acuerdo con el propósito de mantenerse en la vanguardia del progreso, el Palacio Presidencial ya tiene una completa instalación de TELECRONOS, los relojes eléctricos que no pueden equivocarse en la hora.

La variedad de modelos de TELECRONOS permite elegir uno que armonice con cualquiera habitación. Por su invariable exactitud, los TELECRONOS son cronómetros perfectos.

El TELECRONO es el reloj que dice la verdad.

GENERAL ELECTRIC

LO QUE VIÓ AMUNDSEN
CERCA DEL POLO NORTE

Trimalta
EXTRACTO TRIPLE DE MALTA

DA VIGOR ESTIMULA Y NUTRE
MAS EXTRACTO MENOS ALCOHOL

CERVEZA Polar
CADA DIA MEJOR

COMPAÑIA CERVECERA INTERNACIONAL S.A.

2 alt d 13

5820

M.E.C.D. 2016

LA BAÑA Y SU COMARCA

Como habíamos tenido el gusto de anunciar oportunamente, ayer se celebró en el acreditado Hotel Ambos Mundos, el homenaje, que como despedida, ofrecieron a sus Presidentes de Honor, los hijos de esta amada tierriña.

Son los homenajeados el Sr. Jacinto Rodriyuez y su esposa la señora Cristina Presno, que el día 20 del corriente, se embarcan en el magnífico palacio flotante Alfonso XIII, rumbo a España.

Fué un homenaje bien merecido, el tributado por los hijos de la Baña, a su Presidente.

El ha sido siempre el incansable Presidente, el batalador enérgico; el organizador de beneficios; jiras, matinees, etc., que han recaudado en un clamoroso éxito artístico y monetario, para la sociedad de la Baña.

Lleva pues el anhelo de todos los asociados, para ver levantado en su pueblo natal, un Colegio, fiel expresión del sentimiento de todos los de la Baña, y de los nobles ideales de los componentes de la Sociedad para con sus vecinos, a quienes quieren legar el más preciado fruto de los sacrificios que se han impuesto al fundar y laborar por ella: La Instrucción.

Comenzó el suculento ágape a las 8 1/2 p. m. en medio de la mayor armonía, el cual estaba presidido por los señores Jacinto Rodriguez y su señora esposa Cristina Presno, doctor Horacio Díaz Pardo, Senador; Jesús María Bouza, Presidente del Centro Gallego; Celia Zon de Acevedo, señora Odilia Aesteo de Busto, Socio Honorario; señorita Carmen Freijo, Riveras del Tambre y Valle de la Mahia, Presidente Unión de Barcalesa, José María García, Presidente Baña y su Comarca; Presidente Club Cazadores del Cerro; Presidente Empleados de Restaurants de la Habana y Tomás Valdenave, Fiscal del Tribunal Supremo.

Imposible nos fué tomar los nombres de los comensales, que ascendían a cerca de 300, y que, por no omitir nombres dejamos, muy a pesar nuestro, sin dar a la publicidad.

Sólo tuvimos el gusto de saludar a los campeñeros de "El Mundo" y "El País" y a nuestro especial amigo, Sr. José Ma. Barro.

Los señores López y Ca., dueños del Hotel Ambos Mundos, sito en Obispo y Mercaderes, nos atendieron como ya nos tienen acostumbrados. Gracias.

Terminó el banquete a las 10 1.2 p. m. en medio del mayor regocijo.

Saludamos y despedimos a los señores homenajeados a los que deseamos feliz viaje.

Hubo varios brindis, de los cuales resaltaron de los señores Jacinto Rodriguez, homenajeado, y el señor Enrique Busto, que en frases cortadas, nos hicieron sentir el motivo y merecimiento del homenaje.

Componía la Comisión Organizadora del banquete los entusiastas Presidente Manuel Ramos, José Castro, F. J. Acevedo, Manuel Pose, Celestino Mallon y José Pías, los cuales bien merecen el más digno elogio por su manera de organizar actos como el de ayer.

Sin otra nota que recoger nos apresuramos a insertar en la edición de hoy, nuestra reseña; la de esta simpática Sociedad Baña y su Comarca.

El Foment Catalá celebrará el almuerzo campestre el día 20

Habiendo celebrado esta entidad junta del Consejo Directivo, y a propuesta del conocido presidente de la Sección de Propaganda, señor Luis Pie, acordaron, por unanimidad, la celebración de este almuerzo campestre para el día 20 del corriente mes de junio.

Organizado por la Sección de Propaganda con la cooperación de la conocida batuta del infatigable señor Ildefonso Sampere y sus secuaces, creemos será una bella y magna fiesta donde reinarán dos de los lemas del Foment: "Patria y Germanor".

Al efectuarse ayer las primeras noticias de esta excursión, notamos un extraordinario entusiasmo entre los asociados y simpatizadores; y creemos es debido a las grandes simpatías que tiene adquiridas esta sociedad, por sus inimitables fiestas organizadas, las cuales se desarrollan dentro de un ambiente muy agradable.

Los señores que deseen asistir a esta fiesta pueden solicitar su ticket en la Secretaría de la misma, de ocho a diez de la noche todos los días, siendo el precio de éste tres pesos los caballeros y un peso las señoras.

Recomendamos a todos los asociados y simpatizadores que si quieren pasar unas horas agradables y divertidas, no dejen de asistir a este almuerzo, el cual promete ser una fiesta sin igual.

De momento no puedo dar más amplios detalles de la fiesta, lo que prometo hacer dentro de breve tiempo.

¡Alegraros Noys del Foment Catalá! I cap a fer I' arroc.

VARIAS NOTICIAS DEL CENTRO CASTELLANO

Ha ingresado en la casa de salud de Santa Teresa de Jesús el señor Demetrio Sandin, perteneciente a la firma Sandin y Hermano, de Taco Taco, el que viene a tratarse pequeña dolencia.

El señor Sandin está bajo la asistencia directa del director de dicha clínica, doctor Manuel Costales Latatú, y se espera que de un momento a otro pueda ser dado de alta.

De la Sección de Sanidad

A propuesta de esta sección, de la que es presidente el señor Antonio Díez, la Junta Directiva, en su última sesión, acordó adquirir un tendido adecuado para las defunciones que ocurran en la casa de salud comisionando al señor Indalecio Cimadevilla, para la adquisición del mismo.

Adquisición de socios familiares

Para la semana entrante está citada la junta, o sea la comisión que entenderá de redactar el proyecto para la próxima junta directiva en relación con la posible admisión de socios familiares; asunto provinente de la Sección de Propaganda, y que tanto entusiasmo ha despertado entre los elementos castellanos.

Estaremos pendiente de dicha reunión, con objeto de poner a nuestros lectores al tanto de la marcha de este asunto, ya que hemos podido apreciar el interés que ha despertado entre los socios de este Centro.

Próxima velada

En relación con esta velada sabemos que está citada la Sección de Recreo y Adorno, de la que es entusiasta presidente el señor Luis Fernández, y a la que se presentarán varias mociones en relación con la próxima fiesta, lo que da una idea del entusiasmo despertado por ésta, que ha sido dada en llamarla la Noche de Castilla.

Capítulo de embarque

Hacia su país natal embarca el día 15 el señor Cándido Saíz, entusiasta castellano y miembro de la Junta Directiva de este Centro, al propio tiempo que vicepresidente de la Sección de Propaganda y muy estimado entre el elemento castellano, por sus bondadosas dotes.

El señor Saíz, que pertenece al alto comercio de esta capital, marcha a España en unión de su bella esposa, señora Micaela Gallo de Saíz, de sus niños, a reponerse de la ardua tarea qué desde hace años viene sosteniendo dedicado al comercio de esta plaza, entre el que ha sabido captarse las más vivas simpatías.

Al muelle acudirán a despedir a tan estimada familia gran cantidad de castellanos, y muy especialmente los componentes de Recreo Burgalés y Beneficencia Burgalesa, a cuyas sociedades ha prestado su buen interés y a las que ha pertenecido desde hace muchísimo tiempo.

Decimos adió a tan estimado y querido amigo.

De viaje

Se encuentra de viaje por la región vueltabajera el secretario de la Sección de Propaganda, señor Rafael Menéndez; y sabemos que en todas las localidades ha visitado y asociado gran cantidad a este Centro. Hora era ya que los castellanos salieran de su letargo y vinieran como lo hacen, a engrosar las filas de su Centro, el que en breve se verá a la altura que merece.

Los de Castroverde en La Tropical

Los animosos socios de la simpática sociedad regional gallega, "Hijos del Ayuntamiento de Castroverde", celebrarán hoy su primer jira. Esta, tendrá lugar, bajo el "abuelo" Mamoncillo, y a juzgar por el entusiasmo que reina entre las huestes que acaudilla el señor José A. González, la fiesta será espléndida.

La Comisión de fiestas, ha confeccionado un "menú" pantagruelico; y el programa bailable, no puede ser mejorado. Todos los miembros de la referida comisión y en especial su simpático Secretario el señor Ricardo Fernández Vega, alma de la fiesta, se han multiplicado, y merecen eterna gratitud por sus desvelos, para que este primer acto social, esta afirmación de los bríos de los "castroverdinos", sea digna de ellos.

Asistirán a la fiesta numerosas personalidades de la Colonia gallega, en la que con tantas simpatías cuenta esta sociedad, y el acto en fin, responderá al entusiasmo y al cuidado con que han sido zanjadas todas las dificultades, y previstos y cuidados todos los detalles, por la comisión y en especial, por el secretario.

El menú, es escogido, y abre el apetito al más desganado. Véase: Vermouth Cinzano; Entremés variado; Pollo cacerola; Chilindrón de Carnero; Ensalada Mixta; Postre-Frutas; Pan, Café y Vinos "Tres Ríos" de Hevia y Compañía; Moscatel viejo "Pemartín"; Quinado "San Julián Pemartín"; obsequio éstos de Santamaría y Compañía.

Servirá el menú el afamado restaurant "El Boulevard", lo que asegura el buen servicio y la abundancia.

La Banda de Lalín, tocará un escogido programa, que comprende, danzones, pasodobles, muñeiras, fox trots y valses.

¿Quién más? Lo principal: la alegría de las fiestas gallegas.

Juventud Progresiva del Concejo de Villayón

Importantes acuerdos de la Sección de Fiestas

Ayer celebró junta la Sección de Fiestas de esta Sociedad que preside con celo y entusiasmo el Sr. Juan Fernández habiendo tomado importantes acuerdos en relación con la grandiosa fiesta próxima a celebrar.

La Comisión de fiestas labora sin tregua ni descanso porque el éxito de la grandiosa matinée bailable sea estruendosa y en virtud de los informes presentados por las numerosas omisiones nombradas dentro de la Sección; dicha fiesta se celebrará el día 4 de Julio del corriente año en los amplios salones de Propietarios de Medina en la aristocrática barriada del Vedado, cuya fiesta amenizará la banda de música "Lalín" que dirige el conocido profesor Sr. Parada, la que habrá de ejecutar las piezas más modernas de su extenso repertorio.

La sección de Fiestas espera muy fundadamente que los socios componentes de esta institución cooperen de manera decidida al éxito indiscutible a que esta institución tiene derecho a obtener en esta gran fiesta, toda vez que dicho peculio irá a engrosar los sagrados capítulos benéficos, y destinando parte importante a socorrer a los que fatigados caen gloriosamente en el camino de la vida sirviendo cual toalla de caridad que seca lágrimas de los desamparados de la suerte en este caso, enjugar el rostro al abatido y dar aliento para seguir luchando.

Nos será muy grato dar a conocer nuevos detalles de esta gran fiesta tan pronto nos sean facilitados no dudando que la Juventud Progresista obtendrá un ruidoso triunfo.

CLUB CABRANENSE

Celebró Junta de Directiva bajo la presidencia del señor Prida.

Se aprobaron el acta de la sesión anterior, los balances presentados por el Tesorero, y el informe de la Sección de Propaganda, felicitando a ésta por el gran número de socios inscriptos,

Se trató de la gran fiesta social que ofrecerá a sus asociados el club, el día 20, para la cual hay gran entusiasmo entre la colonia cabranense.

Se trató del busto que ha de erigir esta sociedad a la memoria de su ilustre compobiano don Dionisio Peón, y en relación con esta obra, el presidente de la Comisión señor Cesáreo González, dió a conocer la inteligencia que reina con la Federación de los equipos de Foot Ball, cuatro de los cuales celebrarán un desafío a beneficio de los fondos para la adquisición del busto de aquel patricio asturiano a quien llamaban **padre de ics cabranenses.**

En dicho beneficio se discutirán entre los equipos contendientes dos hermosas copas de plata, una obsequio del Club y otra donada particularmente por el señor A. Peón, de la acreditada casa "El Encanto".

Será un gran aliciente para los equipos que tomen parte en esa fiesta sportiva a tan nobles fines dedicada, la que puede augurarse ha de tener el éxito que merece la brillante labor que el señor Cesáreo González, viene llevando a cabo con sus compañeros de comisión y el hecho de que el producto de la fiesta se destine a enaltecer la memoria de aquél, que puso siempre sus energías, su talento y su persona al servicio de todas las causas novilísimas en el seno de las colectividades asturianas a que pertenecía.

El Secretario, oportunamente nos dará cuenta del programa de esas fiestas que harán época en la historia de la colectividad que las patrocina.

Sociedad Mugardesa de Instrucción y Beneficencia

Después de una labor intensa de acercamiento iniciada por un buen número de mugardeses que incansablemente han laborado a este fin, se han visto realizadas las aspiraciones de cuantos anhelaban unificar en una sola sociedad las energías que los hijos de Mugardos, que desde varias instituciones laboraban por el mismo fin que no es otro que dotar de Colegios para la enseñanza al pueblo de Mugardos.

En Junta General Extraordinaria ante un número extraordinario de asociados se tomó el acuerdo de modificar el nombre de la Sociedad Unión Mugardesa de Instrucción por el que encabeza estas líneas y este acuerdo, ha sido la satisfacción unánime de todos los mugardeses que ha hecho el milagro de allanar todas las dificultades, viniendo a formar en las filas de esta Sociedad un contingente de más de 150 socios que en los últimos meses han ingresado en sus listas de asociados.

La Sociedad Mugardos y su Comarca ha aportado para fines de Instrucción la cantidad de 27,710.05 pesetas más $1.138.00 y Bonos del edificio social por valor de $150.00 esta valiosa aportación viene a reforzar de tal modo el capital social de la Sociedad Mugardesa de Instrucción y Beneficencia, que muy en breve quedarán inauguradas las escuelas en el edificio social que la Sociedad posee en Mugardos.

Con este motivo el júbilo de los mugardeses es justificado, encauzada de esta manera la labor social, se aprecia nuevamente el entusiasmo de unión y engrandecimiento que tanto anhelaban los mugardeses y vuelven a la única sociedad mugardesa, el valioso grupo de mugardeses que estaban por unas u otras causas alejados de la obra iniciada hace 17 años, la que a pesar de todas las dificultades habidas presenta en su haber una brillante ejecutoria.

Terrenos y edificio propio terminado recientemente en Mugardos con un valor de 50.000 pesetas y una cantidad igual en efectivo para coronar el éxito de la obra emprendida, una Sección de Beneficencia con $800.00 en caja tal es la labor de los mugardeses en Cuba durante los cuatro lustros que data su fundación.

La obra realizada es de todos, es obra del conjunto de emigrados mugardeses en América, es obra de hombres laboriosos que no han olvidado en sus rudas faenas a la niñez por la cual como se aprecia han sabido laborar con fe y entusiasmo grande.

La Junta de Gobierno al dar la buena nueva a todos los mugardeses de América de este acercamiento, de esta unión, ruega a cuantos han nacido en Mugardos, propaguen la noticia y haciendo un alto a las diferencias pretéritas, vuelvan a las filas de la Sociedad Mugardesa a laborar por el engrandecimiento social por la Sociedad única que es honor y orgullo para los hijos del pueblo de Mugardos.

Para el 24 de septiembre próximo se prepara una fiesta para celebrar este magno acontecimiento mugardés que abre nuevos horizontes a la colectividad y da ánimos y alientos a los mugardeses para proseguir en su obra de engrandecimiento social que abarca las más hermosas imágenes del ideal humano, la Instrucción y la Beneficencia.

De la última fiesta de la Unión Allandesa

Animada y movida resultó la sesión que la Junta General Ordinaria celebró en la noche de ayer en el Centro Asturiano. Se trataban asuntos de interés relacionados con los fines benéficos que esta Sociedad persigue desde su fundación. Pródiga en socorrer necesidades; en fomentar la cultura e instrucción de nuestros conterráneos, no repara en hacer bien, ya en una, ya en otra parroquia, sin preferencias, sin distingos, atenta solo en acudir allí donde la necesidad lo demanda o es apremiante. Así, al donativo que en reciente fecha se envió a la Asociación Agrícola Allandesa, para adquirir una Biblioteca donde el pueblo se instruya, precedió el que se remitió en Enero para socorrer a dos desafortunados vecinos de Arganchinas, que en aciago día vieron reducidas a cenizas sus humildes viviendas. Y ahora, a estos dos donativos, sigue en turno el de 500 pesetas más, que se acordó enviar para que se puedan termonar de construir los locales —escuelas— en las parroquias de Abaniella y Villabaser, cuyas obras se hallan en suspenso por falta de recursos.

Esta es la labor que en silencio, día tras día, realiza esta Institución, laborando por el engrandecimiento de su patria-chica y contribuyendo a que se levanten escuelas allí donde jamás soñaron con llegar a tener estos Centros de educación e ilustración nuestros conterráneos los que, agradecidos en grado sumo, hacen llegar a esta Sociedad su reconocimiento por medio del Sr. Presidente de la importantísima y popular "Asociación Agrícola Allandesa", en carta dirigida a esta Sociedad.

También estuvo animada la reunión conmotivo de la próxima celebración de una matinée-bailable, que tendrá lugar en el "Carmelo" el día 11 de Julio, la que promete estar concurridísima por el aumento de nuevos socios que han ingresado en las filas sociales en estos últimos meses, así como por el número de entradas que ya se han expendido.

De la Sección de Propaganda Naturales del Concejo de Boal

Los Trovadores de la Sección de Propaganda que comanda el insustituible Jesús García, se reunieron el pasado Jueves en los salones del Centro Asturiano tratando de diversos asuntos relacionados con la buena marcha de la misma, pues a esta junta como a todas las que ha celebrado esta Sección asistieron casi todos los señores Vocales a excepción de unos cuantos, los que han sido dados de baja por falta de asistencia, siendo sustituidos por los señores siguientes: Juan F. Peláez, Manuel A. Fernández, Jesús G. Cotarelo, Avelino Rodriguez y Marcelino Alvarez.

Despues de tratarse algunos particulares se habla de la próxima fiesta para la que se advierte mucha animación, por lo que le auguramos un gran xito dada la competencia de sus organizadores.

También se habla de darle una denominación que se le ha de dar a esa hermoso fiesta, la opinión de todo asociado, agradeciéndole tenga la modestia, de comunicar al señor Presidente de la Sección de Propaganda la denominación que el crea propia a esa fiesta, a la que muy bien se le podría llamar (l dia de los Boalenses) pues se tomarán en consideración las distintas opiniones respecto al particular, obtando por aquella que más caracterice a la fiesta de referencia, pues aunque no se ha determinado el lugar en que se ha de celebrar hay opinión favorable a que sea en San Francisco de Paula, debiendo celebrarse en los primeros dias de Agosto, a cuyo efecto se han nombrado las siguientes Comisiones: música y programas etc, etc, señores José F. Fernández, Félix Alvarez, José Diaz Valdés y Manuel Rodil.

Menú y local: Sres. Marino Garcia, José F. Alonso, José Rodriguez, José Sánchez y el distinguido asociado Sr. Demetrio Alvarez, también se ha acordado celebrar en la próxima semana una junta extraordinaria a fin de conocer lo actuado por las comisiones, para de acuerdo ultimar todos los preparativos de esa gran fiesta que ha de ser (el dia de los Boalenses) y del que seguiremos informando.

De la Asociación Canaria

EL MARTES PROXIMO TOMARA POSESION DE SU CARGO EL NUEVO COMITE EJECUTIVO

Importante acto.

Es el que tendrá lugar en la Asociación Canaria el próximo martes 15 del corriente, a las 9 de la noche, en que habrán de tomar posesión de sus cargos respectivos los señores que integran el Comité Ejecutivo recientemente electo por la Asamblea de Representantes, que regir los destinos de la poderosa Asociación durante el año 1926-1927.

Dicho organismo está integrado así: Presidente, General Don Antonio Ortega Jiménez; Vice-presidente primero, doctor Miguel Angel Díaz Gutiérrez; Vice-presidente segundo, doctor Antonio Martinez Fraga; Tesorero, señor Salustiano Estevez Galbán y Vice tesorero, señor Daniel Pino.

Sección de Sanidad: Presidente: señor Juan Gil Ramírez, vice-presidente, señor Antonio Bethancourt Hernández.

Sección de Propaganda: Presidente, señor Andrés Nóbregas Mayorquín, vice presidente, señor Francisco Díaz Vega.

Sección de Cultura: Presidente, doctor Tomás Felipe Camacho, vicepresidente, señor Mariano Rodríguez Cabrera.

Sección de Recreo y Adorno: Presidente, señor José Ortega Monzón, vice-presidente, señor Santiago Martín Pérez.

Sección de Intereses Morales y Materiales: Presidente, señor Belisario Viera Roque, vice-Presidente, señor Antonio Martel Ramírez.

Y Sección de Fomento Económico. Presidente, don Sixto Abreu y vicepresidente, el señor Juan Guerra Rodríguez.

También en la primera semana quedará constituída la Sección de Sanidad, así como la de Propaganda.

El acto que dejamos anunciado, tendrá efecto en el Salón de Actas de la importante Colectividad Canaria.

ESTACION TERMINAL

EL RECTOR DE LOS JESUITAS DE SAGUA

A la asamblea provincial de Las Villas. La Sociedad Atlántida" de Excursion.—La Embajada de Bolivia a Matanzas.—El publicista Márquez Sterling.—El marqués de Guaimaro.—El teniente coronel Rangel a Camagüey.—El Subdirector de la Renta

MOVIMIENTO DE VIAJEROS Y OTRAS NOTICIAS

LUIS EMILIO RIVA

El alto oficial de la Consolidación Ferroviaria de Cuba, señor Luis Emilio Riva, llegará hoy por la mañana en el tren Expreso Limitado, y regresará por la noche con su esposa e hijos que se encuentran en esta ciudad.

EL ADMINISTRADOR DEL F. C. DE CUBA

En el coche salón Caonaoagregado al tren Expreso Limitado regresó anoche a Camagüey el Administrador General del F. C. de Cuba, señor Mariano Cebrián.

LA EMBAJADA DE BOLIVIA

Ayer fueron a Matanzas los miembros de la Embajada de Bolivia, acompañados de funcionarios de nuestra Secretaría de Estado.

LA SOCIEDAD ATLANTIDA

Hoy a la 1 y 55 de la tarde saldrá un tren especial con 12 coches arrastrado por el motor 433, conduciendo de 600 a 700 personas, entre socios e invitados de la sociedad Atlántida que se dirigen a San Francisco de Paula, para celebrar allí la fiesta periódica de dicha asociación.

De San Francisco saldrán para ésta a las 7 y 30 de la noche.

EL DR. SANCHEZ HERNANDEZ

A Varadero fué ayer el doctor Rafael Sánchez Hernández, y su señora Bertha Machado, hija del Jefe del Estado.

LA VIDRIERA DE LA TERMINAL

Por veleidosa fortuna que no quiere alejarse de la Estación Terminal, ha vuelto a visitarla, habiéndose vendido en la vidriera de tabacos parte del 24455, agraciado con el segundo premio.

TREN DE SANTIAGO DE CUBA

Por este tren llegaron ayer de Sagua: Maximiliano Sánchez; Central Palma el administrador de dicha finca azucarera; Jovellanos Mr. Allen; Rancho Veloz Ramiro de la Riva, Max Sánchez, José García; Camajuaní Manuel Franco; Camagüey Oscar Díaz, empleado de los F. C. Consolidados; Colón doctor Luis Piña y señora Luisa Daniel de Pina, M. Díaz, Emilio Soto, Martín Errarte; Guantánamo Rafael Justiz, Alberto Taquechel; Santa Clara doctor Beitía, Luis Franqui, Rafael Isidron, doctor Oscar Valdés Mora, Ricardo Llovetes, el ingeniero José Marcial Lacorte; Matanzas doctor Rodolfo Fernández Criado, Liberato de León, Antonio Puig, Julián Ruíz; Cienfuegos señorita Rita García, Antonio Mata, capitán Trujillo, Andrea Pérez de Trujillo, Esther Moreno; Santo Domingo Benigno Ortíz, María Josefa Torres; Central Niquero Salvador Sánchez y familia, Antonio Basilio y señora; Manzanillo Manuela Quevedo de Villaverde; Cárdenas Francisco Martínez Milanés, Obdulio Pedroso, doctor Enrique Ross; Esperanza Francisco Soto; Palmira el representante Donatilo Valdés Aday; Central Alava J. Montgomey; Santiago de Cuba Enrique Ross y familia; Perico María Luisa Betancourt, Esteban Lima.

EL PRESIDENTE DE LA COMPAÑIA AZUCARERO GUAMACARO

Ayer llegó del Central Carolina el señor Manuel Flores Pedroso, Presidente de la Compañía Azucarera Guamacaro propietaria de dicho Central.

DEL CENTRAL SAN IGNACIO

Ayer llegó del Central San Ignacio el administrador de esta finca azucarera señor Felipe Morejón y el doctor Aurelio Fernández de Castro, Presidente de la Compañía dueña del citado Central.

EL ADMINISTRADOR DE LA ZONA FISCAL DE ORIENTE

Ayer tarde fué a Pinar del Río el señor Ezequiel Calero, Administrador de la Zona Fiscal de Oriente de la Habana.

A GUINES

Ayer fuerón a Guines las señoritas María Mireya Ortega y su hermana.

TREN A PINAR DEL RIO

Por este tren fueron ayer al Central La Francia Melquiades Ginorio; Batabanó Ignacio García; Artemisa el ex maquinista de los F. C. Unidos Felician oMesa acompañado de sus familiares; Pinar del Río René Carlés, Pedro Menéndez, doctor Pedro Valle, capitán Fors, Ignacio Covian y Cecilio Muñiz.

EL PUBLICISTA MARQUEZ STERLING

Ayer tarde por el tren a Pinar del Río fué a San Diego de los Baños el conocido publicista doctor Manuel Márquez Sterling, a quien acompañaba el doctor Federico Castañeda.

TREN EXPRESO LIMITADO

Llegaron por este tren de Colón el doctor Oscar Hernández; Camaguey las señoras Isolina Panado, Constantina Varona, el señor Paulino Martínez, G. Rivas; Cunagua el doctor Aróstegui (jr.); Central Steward Armando Molino, assistent manager de la Cuban Cane Co.; Central Santa Marta Raul Núñez; Central San Nipe el inspector de buques Oscar Germán Conrado Méndez y señora; Lamar; Ciego de Avila Segundo Rodríguez y familia; Santiago de Cuba la señorita María Candal Alcalde, José Antonio Sarmiento y señora; Bellamota Teobaldo Culmell; Morón Vicente Milian (jr.); Cabaiguán la señora del doctor Rodríguez y familiares.

TREN A CAIBARIEN

Fueron por este tren a Sagua Germán Padrón, José Ramón García y su sobrina Leticia; Varadero Juan Grau y familiares; Macagua Juan Oramas; Cárdenas la viuda de Cambó, Irene Beltrán, viuda de Sánchez, Dulce María Agenlia, Antonio Ruíz (no el que será Gobernador de la Habana por un nuevo período), el doctor Santiago Verdeja, Emilio Suárez Ruíz, Enrique Fortova, Carlos Díaz; Colón Nicasio Costa, Miguel Angel Serrano, Ramón García; Yaguajay Alonso González; Matanzas la señora de Piedra Jiménez, Héctor Manero; Los Arabos Homero Delgado.

TREN A SANTIAGO DE CUBA

Por este tren fueron a Matanzas Angel González y señora; Sagua el doctor Ramón Pérez y su hijo Reinaldo; Placetas Manuel Iznaga, Apolonio Rojas y señora, las señoritas María y Rogelia Reyes; Camagüey Abelardo Chapelli, Alcaide de la Cárcel de la Habana, el representante Abelardo Mola; Quemados de Guines José Rodda; Cienfuegos el teniente Marcelino Martínez; Isabela miembros de la Federación Tabacalera, J. López y Pascual y Manuel Pedroso; Cienfuegos la señora de Tinguaro Enrique Cárdenas y los de Sagua Eduardo Radelat; Santa Clara José Pérez, el teniente del Ejército Esteban Ferrer; Central Contreras: Vertientes José Altuna; Santiago de Cuba Ernesto Puig; Jovellanos señorita Gloria Oliva; Matanzas el padre Fulaica (Franciscano); Mariano Vallejo, el teniente Armando Baez, Angel González y señora, Javier Lastra; Coliseo Agustín Izquierdo, el teniente L. González.

EL RECTOR DE LOS JESUITAS EN SAGUA

El Reverendo Padre Esteban Rivas, de la Compañía de Jesús, Rector del Colegio que dicha Compañía tiene en Sagua, regresó a dicha Villa.

TREN EXPRESO LIMITADO UN JEFE DE SANIDAD MILITAR ESPAÑOL

Anoche fué a Santiago de Cuba el coronel del Ejército Español, perteneciente a la Sanidad Militar doctor Agustín Van-Baumberghen, que va a visitar a sus familiares. En el mismo tren viaje su prima la dama María Salcedo.

EL PRESIDENTE DE LA CAMARA DE COMERCIO DE SANTIAGO

Anoche también fué por este tren a Santiago de Cuba el señor Angel Garri, Presidente de la Cámara de Comercio de aquella ciudad. Le acompañaba el doctor Fabián Montero.

EL TENIENTE CORONEL RANGEL

Anoche fué asímismo por este tren a Camagüey el teniente coronel del Ejército Desiderio Rangel, Jefe de aquel Distrito Militar.

EL SUBDIRECTOR DE LA RENTA

A Manzanillo se dirigió anoche el señor Sebastián Planas, Subdirector de la Renta de Lotería.

EL MARQUES DE GAIMARO

El señor Rafael Valle, Marqués de Guaimaro se dirigió anoche a Sancti Spíritus.

OTROS VIAJEROS

Por este tren fueron a Camagüey señorita Elisita Muñoz, Charles Wolf doctor José Antonio Rodríguez; Santiago de Cuba José Gresa S. J. Poster, José A. Tamargo, Rosario Cabrera de Mon; Tuinicú señorita Virginia Bacón; Morón Alonso Expósito doctor Miguel Pérez Camacho, H. Wallace, señora Mercedes Alvarez y Benjamín Marban; Bayamo Alfredo Fernández; Ciego de Avila Mario Escobar; Holguín Thomas Potoles, Antonio Gueras; Victoria de las Tuñas Francisco Collado; Sancti Spíritus señora de Alfredo Alvarez y familia; Jagueyal el alcalde de aquel término Cándido León; Pina C. Pallés; Santa Clara el representante Manuel Capestany.

A LAS POSTULACIONES DE SANTA CLARA

Anoche salieron para Santa Clara las siguientes personalidades políticas ,que van a la ciudad del Bélico, para asistir a las postulaciones del Partido Liberal.

El Presidente del Senado, doctor Clemente Vázquez Bello; el Subsecretario de Gobernación doctor Juan A. Vázquez Bello y entre otros congresistas el doctor Germán Wolter del Río, Juan Espinosa, Ricardo Campos, Emilio San Pedro, Rafael Alfonso y doctor García Montes.

El día 20 de este mes embarca el Jefe del Estado hacia Santiago de Cuba

Desde hace varios días se está organizando en Palacio, bajo la inspección del coronel Ibrahim Consuegra, alto empleado de la Mansión Presidencial, el viaje del Jefe del Estado a Santiagog de Cuba.

Se sabe que acompañarán en dicho viaje al General Machado los Secretarios del Despacho, el Jefe del Ejército, algunos congresistas, amigos íntimos del Presidente y determinados repórteres del Palacio.

El General Machado saldrá de la Habana, posiblemente por la tarde, el día veinte, yendo directamente a Santa Clara, dondse se detendrá; después a Camagüey, permaneciendo allí horas nada más y por últimomo llegará a Oriente el día 22.

EL JEFE DE LA POLICIA

Conferenció ayer por la mañana con el Jefe del Estado, el Jefe de la Policía, tratando de asuntos que se relacionan con el cuerpo que manda.

EL PRESIDENTE A SU FINCA

Ayer por la tarde se dirigió a su finca de Santiagog de las Vegas el señor Presidente de la República.

EL DR. VIRIATO GUTIERREZ

Fué a Varadero ayer tarde el doctor Viriato Gutiérrez, Secretaio de la Pesidencia.

FERROVIARIOS

Una comisión de ferroviarios con su presidente señor Antonio González solicitó ayer una audiencia del señor Presidente de la República para rogarle suspenda la expulsión del obrero Alfredo Vivar, secretario de coespondencia de la Hemandad de Camagüey.

Juventud de La Barquera

Programa de la gran matinée bailable que se celebrará el día 13 de junio de 1926 de 1 a 6 p. m., en los salones de la Asociación Propietarios de Medina, en G y 21, Vedado, amenizada por la Orquesta de Cerviño.

PROGRAMA

Primera Parte

Vals: Trilvl.
Danzón: Cangrejito.
Fox Trot: Lhon.
Danzón: Mulatica.
Paso doble: El Capote.
Danzón :Inspiración.
Fox trot: Normando.

Segunda Parte:

Paso doble: Por fin Toral.
Danzón: Chaparrita.
Fox trot: Callegiatte.
Danzón: Como quiera...
Fox trot: Yes beri.. .
Danzón: Yo no tumbo...
Paso doble: De Barguera a Ortigueira.
Extra: JOTA: "Viva La Barguera.

NASH

A LA CABEZA DEL MUNDO AUTOMOVILISTA EN VALOR INTRINSECO

El record de fabricación y capacidad administrativa del señor C. W. NASH; Presidente del NASH MOTOR CO. lo ha colocado definitivamente al frente de los grandes industriales de los Estados Unidos de América. En los puestos importantes en que supo colocar a las Compañías con las cuales estuvo asociado antes de la formación de la NASH MOTORS CO., es una prueba fehaciente de sus profundos conocimientos en la fabricación de los automóviles.

De 1910 a 1913 fué Presidente y Administrador General de la BUICK Motor Co.

De 1913 a 1916 fué Presidente de la General Motor Co.; comprendiendo la fabricación del Cadillac, Buick, Oldsmobile, Oakland y Chevrolet.

En 1916 organizó la NASH MOTOR CO. y la acogida del público al producto que lleva hoy el nombre de "NASH" ha quedado plenamente demostrada con la enorme producción de la fábrica, llevando 21 meses consecutivos batiendo sus records de venta, alcanzando en el mes de Mayo la enorme cifra de 18675 unidades.

Usted encontrará automóviles similares en precio al "NASH." En calidad y de su valor intrínseco ninguno.

16 Modelos
Desde $1395 a $3385
Piezas de repuesto para todos los modelos. Damos facilidades de pago.

MIGUEL MIGUEL Y CIA.
SALON EXPOSICION
Ave. de Washington, 16, esq. a 27. Teléfono U-4949.
ESTACION DE SERVICIO: LUACES, 2.

Tabletas Schering de Urotropina

Los deléites que el viajar proporciona pueden ser unicamente aprovechados, si se goza de la más perfecta salud. No olvide Vd. nunca llevar consigo un tubo de tabletas Schering de Urotropina y tendrá Vd. casi la completa seguridad de conservarse sano, porque este medicamento se ha acreditado desde hace 30 años como el más poderoso desinfectante interno general y de las vías urinarias. Fíjese en el envase original: Tubos con 20 tabletas de ½ g.

M.E.C.D. 2016

Vendemos los Mejores Articulos de Aluminio Frances, Aleman, y Americano.

NO HAGA SUS COMPRAS SIN ANTES VER NUESTRO SURTIDO Y PRECIOS

VENTAS AL POR MAYOR Y AL DETALLE

J. FERNANDEZ Y Cª

PADRE VARELA 69 Y 71

TELÉFONOS A-7601 M-9416.

MOVIMIENTO DE LAS EMPRESAS DE TRANVIAS ELECTRICOS DURANTE EL AÑO ECONOMICO DE 1924

Número y Nacionalidad de las Compañías	CAPITAL PESOS	Directivos y altos funcionarios Nac.	Ext.	Personal de oficina e Inspectores Nac.	Ext.	EMPLEADOS SUBALTERNOS: Conductores y Motoristas Nac.	Ext.	Jornaleros, Artesanos. Nac.	Ext.	SUELDOS PAGADOS DURANTE EL AÑO Pesos. Cts.	Pasajeros transportados en el año económico de 1924 a 1925. Toneladas	Carga transportada Número	Recaudación durante el año. PESOS	Pagado al año al Estado y Municipios PESOS
2 CUBANAS. . . .	3.209.300	10	3	15		78	9	26	4	101.592.36	3.274.872		163.743	337
2 AMERICANAS .	63.500.000	11	23	85	67	1403	1573	414	800	3877.965.75	134.456.906	138.915	6800.561	138.187
6	66.709.300	21	26	100	67	1481	1582	438	804	3979.558.11	137.731.778	138.915	6964.304	138.524

En el cuadro general estadístico constan los detalles en relación con cada una de las Compañías de Tranvías Eléctricos así como pormenorizados el número de cada una de las clases de empleados subalternos y sus respectivos sueldos y otros varios antecedentes que no es posible consignar en un resúmen.

En aquel cuadro original sólo están comprendidas las Compañías de Tranvías Eléctricos de Camagüey, Cárdenas, Cienfuegos, Palmira y Cruces, Santiago de Cuba, Cobre y la Havana Electric, pues las otras de Havana Central, Hershey y Matanzas que tienen este servicio, no han accedido a la remisión de datos, no obstante las reiteradas peticiones que se le han formulado, alegando que ellas son empresas de Ferrocarriles.

MERCADO DE AZUCAR

Nueva York, Junio 4 de 1926.

Después de las ventas que se hicieron la semana pasada, sin haberse vendido ninguna cantidad importante de refinado, el mercado bajó nuevamente a 2.375 c. cf. (4.14c) También contribuyó a la baja, cierta presión ejercida por azúcares privilegiados, así como las operaciones hechas en la Bolsa para cubrirse y las liquidaciones en la misma.

Nuestros corresponsales en la Habana nos informan que la producción de Cuba, hasta Mayo 31, fué de 4,826,105 toneladas, contra 4,896,247 toneladas el año pasado. En esa fecha ya habían concluido sus zafras 164 ingenios y si calculamos las cuotas asignadas a los 13 ingenios restantes, tendremos una zafra total de 4,880,000 toneladas aproximadamente.

El mercado de Londres está volviendo a interesarse por azúcares de Cuba y de Santo Domingo, para embarques durante Junio y Julio, a 11|6 c.f.s. (2.50c.), especialmente el último mes mencionado y se han vendido, según informes, unas 30,000 toneladas a ese precio, al Reino Unido o el Continente.

ABASTOS MUNDIALES: Ha llegado el período del año en que las cifras de la producción es una cantidad conocida. El elemento incierto que aún queda, es la distribución, que ejercerá una influencia importante en los precios. Con frecuencia se ha dicho que la producción se lleva a cabo durante unos cuantos meses del año. Las cosechas de Java, Australia, Natal y Demerara, son las únicas que comienzan en Mayo. Casi todos los azúcares de caña restantes, se elaboran desde Enero a Mayo y representan la mayor parte de la producción mundial. La producción de remolacha en Europa y los Estados Unidos, empieza alrededor de Septiembre. Durante los cinco primeros meses del año, las existencias mundiales de azúcar han llegado a su máximo, pesando las mismas considerablemente sobre el mercado, durante ese período especialmente si la producción ha sido abundante, lo cual hace difícil estimar equitativamente la distribución durante el resto del año. Por lo general, hacia esta época del año, es cuando se publican los estimados de grandes sobrantes, pero muchas veces, cuando llega la terminación del año, la mayor parte de ese sobrante que causó tanta ansiedad ha desaparecido. Por otra parte, también empieza la producción futura a ejercitar la imaginación. Esta, sin embargo, no debería tenerse en cuenta, en sumo grado, al hacerse cálculos, puesto que el punto dominante de interés continúa siendo la distribución, a no ser que se vea marcadamente la perspectiva de mermas en las cosechas, como por ejemplo, la posibilidad de que se vuelva a limitar la zafra de Cuba en 1926|27.

Los meses de verano son los de mayor consumo y esa estación ya ha comenzado.

Los acontecimientos en los Estados Unidos, Cuba y Europa, son los que forman el criterio con respecto a los precios Ni Sud América ni el Lejano Oriente tendrán mucho sobrante para la exportación, pero pudieran interesarse en comprar refinado Americano o Europeo, o azúcares crudos de Cuba, aunque no en gran escala. La situación en los Estados Unidos puede considerarse normal. La distribución en este país, según las cifras de la cantidad derretida en todos los puestos de los Estados Unidos, está marchando satisfactoriamente, si se tiene en cuenta que el tiempo, hasta hace poco, ha sido malo y este atraso temoral puede ser compensado en meses siguientes. El temor de que Cuba pudiera elaborar una zafra en exceso de la producción sin precedente del año pasado, ha sido desvanecido por la limitación gubernamental. El hecho de que las existencias acumuladas en los puertos de la Isla y en el interior, hayan llegado a 360,000 toneladas más que el año pasado, no es nada extraordinario, en vista de la merma en la exportación para Europa. Es de esperarse, dentro de poco, que la demanda de esa procedencia vuelva a resurgir. Tanto Puerto Rico como las Filipinas todavía tienen sobrantes menores para la exportación, los cuales harán aumentar la demanda de azúcares de Cuba, por los Estados Unidos. Solamente queda por explicar, por tanto, el aumento en las existencias europeas, las que, en estos momentos, pudieran aparecer como una amenaza. El aumento en las existencias de los seis países principales Europeos, según F. O. Licht, es el siguiente:

Enero 1o. 1926, Aumento sobre 1925, 650,000. 1925, Aumento sobre 1924 600,000.

Febrero 1o. 1926, Aumento sobre 1925, 770,000. 1925, Aumento sobre 1924, 500,000.

Marzo 1o., 1926, Aumento sobre 1925, 825,000. 1925, Aumento sobre 1924, 400,000.

Abril 1o., 1926, Aumento sobre 1925, 850,000. 1925, Aumento sobre 1924, 270,000.

Mayo 1o. 1925, Aumento sobre 1924 140,000.

Junio 1o. 1925, Aumento sobre 1924, 50,000.

El aumento anterior se debió, en parte, a una producción superior, así como a compras anticipadas y arribos de Cuba, a la par que a la importación de azúcares de Australia, Mauricia y Natal por el Reino Unido. A primera vista, este exceso en Europa podría parecer como un asunto serio, pero muchos de los países europeos, con excepción quizás de Alemania y Checoeslovaquia, han consumido y exportado la mayor parte de su producción y los países del Báltico y los Balcanes y especialmente Italia, tendrán que importar. En vista de esto, puede pronosticarse, con visos de seguridad, que dichos abastos desaparecerán rápidamente. Al mismo tiempo, es de importancia absoluta, tener en cuenta que siendo el consumo de los Estados Unidos el mismo que el año pasado, Cuba y este país, tendrán disponibles para exportar al extranjero, de 400,000 a 500,000 toneladas menos, en forma de crudos y refinados, después de Mayo 1o. Ni tampoco es probable que tan siquiera se acerquen a la misma cantidad los azúcares de Java que serán exportados a Europa, pues los mismos serán consumidos en el Lejano Oriente. Por todas estas razones, la perspectiva es satisfactoria.

En lo que concierne a un futuro más distante, existe la salvaguardia en el hecho de que el Presidente Machado tiene poderes para reducir la próxima zafra de Cuba y que la misma no empezará antes del día primero de Enero de 1927. Las siembras de remolacha en Europa, este año, han sido casi iguales que en 1925 por cuya razón la producción deberá ser la misma. Dícese que existe la posibilidad de que la cosecha actual de Java sea de 300,000 toneladas menos que la anterior y se calcula que en Australia también hay merma. La industria, por lo tanto, puede mirar el futuro llena de confianza.

SUECIA: El siguiente extracto tomado de los informes que existen en los archivos del Departamento de Comercio, dan un resumen de la situación, con respecto a la producción e importación, durante el próximo año:

Marzo 8 de 1926.—"Después de varios meses de negociaciones, la Compañía Azucarera Sueca (casi un monopolio), no ha podido llegar a un arreglo con los remolacheros de los distritos agrícolas de Malmo y ahora parece qu etoda esta industria tendrá que dar por terminadas sus operaciones. Si así fuera el caso, quedarían afectadas, directa o indirectamente, por lo menos 60,000 personas y sería necesario hacer una reorganización general de la producción agrícola, en esa parte de Suecia. Hasta ahora han sido rehusadas por el Riksdag las solicitudes a favor de una subvención por parte del gobierno."

Abril 16 de 1926.—"La negativa del Gobierno Sueco de ayudar a esa industria casi causará la terminación del cultivo del azúcar de remolacha en Suecia, por cuyo motivo probablemente será necesario importar este año 150,000 toneladas métricas de azúcares crudos."

Abril 19 de 1926.—"Según informes, la producción de azúcares refinados de la cosecha de remolacha de 1925, será suficiente para suplir el mercado doméstico, hasta cerca de Noviembre de 1926; pero en vista de que la Svenska Sokerfabriks Aktiebolaget solamente recibirá alrededor de un 5 por ciento de la producción de azúcar de remolacha del año pasado, dicha compañía piensa comprar en el extranjero unas 160 mil toneladas de azúcares crudos. De las 160,000 toneladas, que se importarán, 100,000 toneladas de azúcares crudos de remolacha serán compradas a Polonia en Junio y durante el mismo mes, la firma local piensa recibir unas 60,000 toneladas de azúcares crudos de caña de Cuba. Los oficiales de la compañía alegan que ha sido necesario entrar en el mercado de Cuba, debido a la merma que hay en los azúcares crudos de remolacha, disponibles en Europa y por desearse únicamente azúcares crudos, para ser refinados en Suecia".

Las siguientes cifras, en toneladas métricas, indican hasta qué punto depende Suecia del azúcar extranjero:

	Producción	Consumo
1925/26	204,000	?
1924/25	135,000	195,000
1923/24	154,000	192,000
1922/23	72,000	178,000

Año	Impotaciones	Acres
1926	?	11,000
1925	44,000	99,000
1924	74,000	101,836
1923	25,000	105,841

Los acres del año corriente se aplican, por supuesto, a la producción que corresponde al año azucarero siguiente.

FUTUROS: Las cotizaciones de la Bolsa de Café y Azúcar de Nueva York, al cierre de sus operaciones el día 3 del actual, fueron las siguientes:

Julio, 2.43 c.
Septiembre, 2.56 c.
Diciembre, 2.69 c.
Enero 1927, 2.73 c.
Marzo 1927, 2.72 c.
Mayo 1927, 2.81 c.

No hubo casi ningún cambio en los precios, pero aunque los meses próximos bajaron de 2 a 3 puntos, los correspondientes a 1927 subieron ligeramente. Las operaciones ascendieron a unas 200.000 toneladas.

REFINADO: El mercado ha estado quieto y sin cambio, a no ser que dos de los refinadores locales han estado aceptando órdenes para embarque inmediato, a base de 5.45 c. La demanda ha sido bastante buena, a ese precio, especialmente por carros surtidos, aunque ha estado inactiva a los precios más altos. Las entregas por cuenta de contratos anteriores continúan siendo normal, aumentando gradualmente a medida que sube la temperatura y se extiende la distribución de las primeras frutas.

(Las cifras correspondientes a Europa Continental son en toneladas métricas de 2.204 libras. Todas las otras cifras son en toneladas largas de 2.240 libras, a menos que se especifique de otro modo.)

Czarnikow Rionda Co.

ESTADO DE LAS EXISTENCIAS, RECIBOS, REFINADO Y EXPORTACION DE LOS ESTADOS UNIDOS EN TODOS LOS PUERTOS

(Según cifras de Willet & Gray

ENERO-MAYO

	1926	1925	1924	1923	1922	1921
Existencias a principios de año. . .	121.934	45.338	60.327	41.416	59.015	100.935
Recibos						
Cuba	1.709.208	1.783.011	1.588.755	1.804.218	2.078.213	1.229.780
Puerto Rico..	325.810	328.432	199.724	186.989	191.924	157.073
St. Croix..	1.178	1.189	....	225	....	....
Filipinas..	202.396	175.997	135.949	81.794	54.767	12.557
Hawai..	368.736	294.495	253.953	226.103	180.999	172.393
Domésticas..	18.072	5.029	13.102	50.804	34.766	9.026
Total azúcares privilegiados..	2.625.400	2.588.153	2.191.483	2.350.042	2.540.669	1.580.829
Otras Antillas..	....	....	....	....	30	64.903
Java..	....	....	....	....	....	12.618
Brasil..	....	....	....	....	......	2.979
Otros países..	....	1.457	9.311	6.938	62	21.246
Total Extranjero.	....	1.457	9.311	6.938	92	101.746
Total recibos..	2.625.400	2.589.610	2.200.794	2.356.980	2.540.761	1.682.575
Abastos totales..	2.747.334	2.634.948	2.261.121	2.398.396	2.599.776	1.783.510
Tomado para refinar..	2.086.236	2.292.828	1.931.829	2.079.262	2.346.987	1.496.169
Consumo de Crudos..	6.041	7.263	8.624	10.517	12.960	9.734
Exportación (Refinado) incluído en lo tomado para refinar.. ..	50.000	90.989	77.907	148.059	495.298	125.017
Existencias Totales..	533.123	334.857	220.668	308.617	239.829	277.607

CENTRALES QUE HAN TERMINADO DE MOLER

	Centrales	Localidad	Comenzó	Terminó 1926	Sacos	Comenzó	Terminó 1925	Sacos
	Total anterior (corregido)				28.857.231			30.808.855
154	Estrada Palma	Este	Mar. 31	Mayo 27	35.204	Feb. 16.	Mayo 10	54.273
155	Najasa	Este	Dic. 14	Mayo 28	136.700	Dic. 20	Mayo 14	145.690
156	La Francia	Oeste	Ene. 15	Mayo 28	90.000	Dic. 16.	Mayo 27	100.919
157	Agabama	Oeste	Ene. 25	Mayo 29	48.363	Ene. 8.	Mayo 10	58.356
158	El Pilar	Oeste	Dic. 16	Mayo 30	247.500	Dic. 15	Mayo 29	289.212
159	Los Caños	Este	Di. 21	Mayo 39	116.979	Ene. 20	Agosto 9.	145.861
160	Almeida	Este	Dic. 26	Mayo 28	156.000	Ene. 5	Julio 23	189.695
161	Borgita	Este	Dic. 23	Mayo 28	122.000	Feb. 16	Julio 7	76.400
162	Cieneguita	Oeste	Ene. 1.	Mayo 30	86.000	Dic. 31	Mayo 1	75.084
163	Romelia	Este	Dic. 9	Mayo 31	84.000	Ene. 5	Agosto 1	80.050
164	Galope	Oeste	Feb. 21.	Mayo 31	80.176	Feb. 5	Mayo 19	80.010
165	Preston	Este	Nov. 28	Junio 1.	537.162	Dic. 12	Julio 11	583.543
166	Vertientes	Este	Dic. 21	Junio 2	749.107	Dic. 1	Mayo 16	350.801
					31.346.422			33.038.751

PROMEDIOS OFICIALES DE CUBA

	2a. quinc.		1a. quinc. mayo	2a. quinc.mayo	Mayo
Habana	2.089098c	2.042758c	2.112615c	2.053035c	2.083932c
Matanzas	2.142026c	2.095516c	2.168.83c	2.113560c	2.142034c
Cárdenas	2.118967c	2.074591c	2.143697c	2.087487c	1.116636c
Sagua	2.149330c	2.102255c	2.176289c	2.118250c	2.148344c
Manzanillo	2.107696c	2.061342c	2.128313c	2.072113c	2.101252c
Cienfuegos	2.126184c	2.088584c	2.148627c	2.095913c	2.123239c

(Las cifras correspondientes a Europa Continental son en toneladas métricas de 2.204 libras. Todas la cifras son en toneladas largas de 2.240 libras a menos que se especifiquen de otro modo).

CZARNIKOW-RIONDA CO.

VIBOREÑAS

SAN ANTONIO

El Santo del Día

Celebrarán hoy su santo la distinguida dama María Antonia Alcócer de Dumás, su joven y bella hija Maraí Antonia Dumás de Varela Zequeira y María Antonia Menéndez de Maestri.

Las señoritas, Maraí Antonia Echevarría, Mar6a Antonia Tovar, María Antonia Portillo, María Antonia Rodríguez, María Antonia Oliva, la simpática Teté Gutirérez y la bella y graciosa Antonia María Martín.

Entre los caballeros.

Don Antonio Zamora, director de la solicitada revista **El Hogar**, siempre tan cumplido.

Antonio Martín, el querido y buen amigo Martín, condueño del afamado jardín **El Fénix**.

Los señores Antonio Estévez, Antonio Gutiérrez, Antonio C. Bello, Antonio Gay, Antonio Martín,, Antonio Salas y entre estos el doctor Antonio González, el simpático **Tonilo**, médico joven de muy risueño porvenir.

Tony Carrillo, compañero muy estimado de esta redaccinó.

El correcto joven Antoñico Martínez, aventajado alumno de la Facultad de eDrecho, próximo a recibirse.

Antonio aMría del Río, Antonio de Armas, **Tony** Párraga, Antoñico Aedo y el pianista Antonio Manuel Duarte.

A todos, felicidades.

PRO ESTHER NUÑEZ

La linda y adorable Esther.

Los muchos admiradores y amigos de la señorita Esther Núñez, que figura en nuestro Certamen como una de las candidatas de triunfo, han constituido un Comité de propaganda con elementos muy valiosos en la culta y progresista ciudad nueva.

Forman dicho Comité como presidentas de honor, las distinguidas señores María Vidal viuda de Tamargo, Primitiva Comesañas de García, Isabel González viuda de Prieto, Julia González viuda de García, la viuda de Porta y las bellas señoras Sarita García de Smith, Maricusa Gorostiza de García y Margarita Gálvez de Guerrero.

Presidente efectivo el señor Esnesto Smith.

Vicepresidentas las señoritas Nenita Prieto, Mariíta Tamargo y Cusa Fernández.

Secretario, Alonso del Portillo.

Vices, Carlos Guerrero y Panchito Brito.

Secretario de Correspondencia, Pepín Bellver.

¡Vce, Pancho García Comesañas.

Vocales: señoritas Conchita y Anita Tamargo, Luz de los Angeles y Margarita Guillout, Conchita Castillo, Carmelina Berriz, Fefita Masporro, Ofelia Ramírez, Lolita Núñez, Elisa y Luisa Alonso, Margarita García Comesañas, Macusa Fraseda, María Portillo, Beba Ortiz, Isabel Rrita Porta y Lucila Rensoli.

Los jóvenes Julito Domínguez, Andresito Prieto, Carlos Iribarren, Cuco del Real, Víctor Echevarría, Mario Domínguez, César Jener, Albertico Angulo, Dionisio Tellechea, Rafaelita García, Juan Porta, Néstor Machado y Cucú Alvarez Cerice.

La buena labor que realicen resultará un merecido homenaje a la exquisita e incomparable beldad de la señorita Núñez.

De días.

Estará el lunes el señor Eliseo Guzmán, querido y entusiasta presidente del **Loma Tennis Club**, que recibirá con ese motivo numerosas felicitaciones de sus amigos, pruebas del afecto y simpatías, que con sus dotes de caballerosidad y esplendidez ha sabido captarse.

Reciba con estas líneas mi saludo muy afectuoso.

En Méndez.

La empresa de Méndez, el elegante y concurrido teatro del reparto Mendoza, ha señalado para las tandas de las cinco y de las nueve, el estreno de **Una noche de terror**, película ésta, en la que figura el inteligente perro Rin-Tin-Tin.

Al terminar.

A las lindas candidatas de nuestro certamen hago saber que el simpático y culto joven Panchito Brito, gerente de la acreditada casa **Novelty**, queriendo cooperar al mayor éxito en la difícil empresa que hemos comenzado, ha donado para la triunfadora en el segundo escrutinio que se efectuará el día 24, un precioso y fino abanico, que sé ha de gustar a todas.

En una de las artísticas vidrieras de **Novelty** la elegante tienda viboreña, se exhibe tan valioso obsequio.

¿Quién lo poseerá?

Orestes DEL CASTILLO.

¿QUIEN ES LA VIBOREÑA MAS LINDA?

La Señorita..............................

Residente en..............................

Este cupón será válido hasta el día del escrutinio

MERCADO DE BONOS

BONOS CUBANOS

NUEVA YORK junio 12. (AP)

	Alto	Bajo	Cierre
Cuba 5 1|2 s. 1953 . . .	101	101	101
Cuba Ex. 5 s 1904 . . .			99¾
Cuba Ex. 5 s 1949 . . .			100¼
Cuba Ex 4½ s 1949 . . .			91⅛
C. Railroad 5 s 1952 . . .			93⅞
Hav. Elec. 5 s 1952 . . .			96½

VALORES AZUCAREROS

NUEVA YORK junio 12. (AP)

	Alto	Bajo	Cierre
A. Sugar . . .	Sin	cotizar	
C. A. Sugar.—	Sin	cotizar	
C. Cane Sugar.	Sin	cotizar	
C. Cane S. pf. Ventas 300 .	36⅝	36⅝	36⅝
P. Alegre Sug.	Sin	cotizar	

BONOS DE LA LIBERTAD

NUEVA YORK junio 12. (AP)

	Alto	Bajo	Cierre
3 1|2	100.30	100.27	100.27
1o. 4 s	Sin	cotizar	
2o. 4 s	Sin	cotizar	
1o. 4 1|4 . . .	102.20	102.20	102.20
2o. 4 1|4 . . .	100.29	100.27	100.28
3o. 4 1|4 . . .	101.13	101.12	101.12
4o. 4 1|4 . . .	103.3	103.3	103.3
U. S. Try 4 s	104.7	104.7	104.7
U. S. T. 4 1|4	Sin	cotizar	
U. S. T. 3 3|4	Sin	cotizar	
In Tel and Tel	123 ½	123	123 ¼

BONOS INTERNACIONALES

NUEVA YORK junio 12. (AP)

	Alto	Bajo	Cierre
Burdeos 6 % 1919 . . .	85	84⅝	84⅝
Lyon, 6 % 1919 . . .			84
Marsella. 6 % 1919 . . .			84
Alemania, 7 % 1949 . . .	104⅞	104⅝	104⅝
Francia, 7 % 1949 . . .	90¼	90¼	90¼
Holanda, 6 % 1954 . . .	104	104	104
Argentina, 6 % 1957 . . .	98⅞	98⅞	98⅞
Chile, siete % 1942 . . .	100⅞	100⅞	100⅞
Checo Eslovaquia, ocho % 1951	101½	101¼	101½

PLATA EN BARRAS

NUEVA YORK junio 12. (AP)

Plata en barras 65⅝

BOLSA DE MADRID

MADRID junio 12. (AP)

Las cotizaciones del día fueron las siguientes:

Libra esterlina: 31.27 pesetas.

Franco: 18.75 pesetas.

BOLSA DE BARCELONA

BARCELONA junio 12. (AP)

El dollar se cotizó a 6.45 pesetas.

BOLSA DE PARIS

PARIS junio 12. (AP)

Los precios estuvieron hoy firmes.

Renta del 3 por 100: 46.75 frs.

Cambios sobre Londres: 163.45 frs.

Empréstito del 5 por 100: 53.40 frs

El dollar se cotizó a 33.50 frs.

BOLSA DE LONDRES

LONDRES junio 12. (AP)

Consolidados por dinero: 55 1|4.

United Havana Railway: 76.

Empréstito británico del cinco por 100: 100 5|8.

Empréstito británico del 4 1|2 por 100: 95 1|8.

¿TOSE USTED ¿SIENTE MUCHA OPRESIÓN? ¿LE DÁ FIEBRE?

El GRIPPOL es una medicación de gran éxito en el tratamiento de la gripe, tos, catarros, bronquitis, tuberculosis pulmonar, laringitis y demás desórdenes del aparato respiratorio.

DE VENTA EN TODAS LAS BOTICAS DE LA ISLA

LA MODERNA POESIA HABANA

PELICULAS "ANSCO" PARA CAMARAS FOTOGRAFICAS

LISTA DE PRECIOS:

No.	Igual tamaño que	Exposiciones	Precio de rollo
26.	127	8	0.30
4A.	120	6	0.30
6A.	116	6	0.35
6A.	Automática	6	0.35
6B.	116	12	0.70
7A.	118	6	0.50
18A.	122	6	0.65
18B.	122	10	0.95
26A.	130	6	0.50
26B.	130	10	0.80

Use siempre películas "ANSCO" y tendrá la seguridad de obtener negativos perfectos.

Nos hacemos cargo del revelado de los rollos e impresión de las fotografías entregando los trabajos en 24 horas.

Unica Agencia en Cuba:

LA MODERNA POESIA

PI Y MARGALL Y PLACIDO

TEL. (CENTRO PRIVADO) A-7714 APARTADO, 605

HABANA

ESTOMAGO SANO

MAGNESIA SARRA

En todas las farmacias Precio $0.85

-SANGRE=SANA-

VIGOROSA

YODO=TÁNICOS.

JARABE VINO Y SARRÁ.

ESCRÓFULAS GANGLIOS.

SARRÁ BUENAS FARMACIAS

SUSCRIBASE AL "DIARIO DE LA MARINA"

Dr. L. RODRIGUEZ MOLINA

Profesor de Enfermedades de las Vías Urinarias en la Universidad de la Habana

Cirujano del Hospital Calixto García

Examen directo de riñones, vejiga, etc.

Consultas: de 10 a 12 de la mañana y de 3 a 6 de la tarde.

LAMPARILLA, 86-88. TELEFONO A-8454.

PARA REGALOS

Las más selectas. y mejores flores son las de "EL CLAVEL"

Bouquets para novias y ramos de tornaboda desde $5.00 al de mejor calidad.

Cestos de mimbres, Caja de flores y Ramos artísticos para regalos y felicitaciones desde $5.00 en adelante.

Arpas, Herraduras y Liras preciosas para regalar a las artistas, de $10.00 a la más valiosa.

Banderas, Escudos, Estrellas y letreros de flores naturales para artistas y actos patrióticos, desde $20.00.

Enviamos flores a la Habana, al interior de la Isla y a cualquier parte del mundo.

FLORES Y CORONAS

Hacemos adornos de Iglesias y de casas para bodas y fiestas desde el más sencillo y barato al mejor y más extraordinario.

Centros de mesa artísticos y originales para comidas y banquetes desde $3.00 en adelante.

Especialidad en ofrendas fúnebres de Coronas, Cruces, Cojines y Columnas tronchadas, desde $5.00 a la más suntuosa.

Cruces-Sudario para colocar sobre el féretro, ofrenda muy fúnebre y del mejor efecto, desde $30.00 hasta $75.00 y $100.00 una.

Sudario de tul para cubrir el féretro tapizado de flores selectas y escogidas, de $100.00 hasta $250.00 uno.

VISITENOS O HAGA SUS PEDIDOS POR TELEFONO

JARDIN "EL CLAVEL"

ARMAND Y HERMANO

General Lee y S. Julio. - Telfs. FO-7238 FO-7029 FO-7937 F-3587 - Marianao

REMITIMOS CATALOGO GRATIS

INSTITUCIONES QUE TIENEN CUENTAS DE AHORROS

Nacionalidad de la Institución	Núm.	Capital de las Compañías	Depósitos en 1925	Depositantes Varones	Hembras	Total depositantes
CUBANAS..	11	$ 9.604.785.68	$10.332.121.13	11.234	3.351	14.585
AMERICANAS..	3	90.040.000.0	11.682.046.26	323	113	37.478
INGLESAS..	3	54.400.090.00	24.266.594.01	1.238	624	51.916
	17	154.044.785.68	46.280.761.40	12.795	4.088	103.979

El tipo corriente de interés es el 3 por ciento anual; pagando el 4 por ciento tres instituciones y una de ellas el 6 por ciento anual.

La diferencia que se advierte entre el número de Depositantes Varones y Hembras de las Compañías Americanas e Inglesas y el total general se produce porque dos de esas instituciones no tienen hecha separación por sexo y por consiguiente en las columnas que a cada uno corresponde no figuran las de esas dos instituciones que se hacen figurar en el total.

M.E.C.D. 2016

BRILLANTE DISTRIBUCION DE PREMIOS EN LAS ESCUELAS PIAS DE GUANABACOA, BAJO LA PRESIDENCIA DEL SEÑOR SECRETARIO DE ESTADO

¡Educación e Instrucción! Dos palabras que por sí solas encierras todo el porvenir de una nación.

Padres y gobernantes hagan todos los esfuerzos posibles por sembrar el germen de estas dos palabras en el corazón de sus hijos y ciudadanos, por que ambas son la prenda más segura de la felicidad de la nación, teniendo por base la moral cristiana porque es más fácil llegar del corazón a la inteligencia, que de ésta al corazón.

Luego la educación e instrucción constituye por sí solas la dicha de los pueblos y la tranquilidad de la vida nacional.

Educar, es preparar a los niños para las luchas de la vida, es templar el alma para resistir con serenidad todos los obstáculos que durante la corta peregrinación por el mundo nos salen al encuentro.

Los maestros necesitan ser verdaderos misioneros y enamorados de su difícil ministerio, guiándolos más, que el lucro personal, el deber moral de contribuir a formar honrados ciudadanos del mañana, no se hace patria gritando y teniendo siempre en la boca la palabra. Patriotismo, se hace contribuyendo cada uno dentro de su esfera de acción a que sea grande, querida y respetada por propios y extraños.

El antiguo y afamado colegio de las Escuelas Pías de Guanabacoa, pese a los que quieren titularse modernos reformadores de la enseñanza, alcanza año tras año un crédito y fama que no podrán eclipsarle aquellos que manifiestan que en él no se enseña.

¿Puede la enseñanza ser perfecta si no está basada en los sacrosantos principios de la moral, predicada por Jesucristo todo amor y caridad?

Aquellos que como el que suscribe, ha consagrado treinta años a la ardua labor de la enseñanza en Cuba, pasando por nuestras aulas una parte de la actual y joven generación, podemos afirmar de manera rotunda que la enseñanza sin la moral cristiana es siembra en terreno árido porque, ¿qué es un niño sin religión, sin esa antorcha luminosa cuyos destellos todo lo vivifica, todo lo alegra?

Nuestros niños de hoy educados sin ese freno dulce y suave que aquieta las turbulentas pasiones del mañana, sin mirar jamás a lo alto, ya ciudadanos en las luchas de la vida, llega el desaliento, la desesperación y por fin los trastornos sociales que hoy observamos y que nuestro Honorable Presidente tiende a hacer desaparecer.

El pasado sábado tuvo lugar la Solemne Distribución de Premios en el antiguo plantel.

Cuando llegamos al templo del saber y la religión, cientos de familias se encontraban en el salón de actos del colegio.

Pocos momentos después penetraron los alumnos al frente de sus profesores.

A las 3 y media dió principio el acto que se sujetó al siguiente programa:

1o.—Himno Nacional.
2o.—Discurso por el alumno Julio César Faes.
3o.—Premios a los alumnos de Conducta.
4o.—Pieza musical por el quinteto.
5o.—A la Bandera Cubana poesía por el Sr. José Sánchez.
6o.—Premios de Aplicación.
7o.—Pieza por el quinteto.
8o.—Diplomas a los Sobresalientes y Aprovechados.
9o.—Pieza por el quinteto.
10o.—Poesía por el alumno señor Manuel García.
11o.—Premios a los párvulos y clases de adorno.
12o.—Discurso por el Honorable señor Secretario de Estado señor Carlos Manuel de Céspedes.
13o.—Himno Nacional.

Amenizó el acto el quinteto de Reinoso, bajo la acertada dirección del maestro Emilio Reinoso subdirector de la banda Municipal, tomaron parte los maestros Eustaquio López, Rodón, Chogolet y Quirós.

Ejecutaron preciosa labor musical, que el público premió con grandes aplausos.

Los alumnos fueron recibiendo los premios entre aplausos de los concurrentes.

A la Bandera Cubana, poesía por el señor José Sánchez, resultó un acto patriótico y digno, por medio del cual se demostró que en los colegios católicos se enseña a hacer patria, pero patria sobre la verdadera base, la moral de Cristo, que reconocen universalmente todas las naciones, al terminar recibió el joven Sánchez una ovación ruidosa.

La poesía por el párvulo Manuel García, estuvo muy graciosa siendo muy aplaudida.

Hace uso de la palabra el Rector P. M. Roca para presentar al señor Secretario de Estado.

Manifiesta que en el plantel de Guanabacoa se ama a Cuba y se enseña a que sus alumnos la amen, digo mal, no necesito decir esto, porque allá en España se enseña a los escolapios a que amen a Cuba y esto hacemos con nuestros alumnos.

Presenta luego al señor Secretario de Estado, diciendo que aquel día le fueron franqueadas las puertas al hijo de uno de los más nobles caudillos de Cuba, el insigne patriota de la guerra de los 10 años Carlos Manuel de Céspedes, (grandes aplausos).

Se levanta luego el Honorable Secretario de Estado, el público entre aplausos y puesto de pie le hace una acogida entusiasta.

Pronunció un grandilocuente discurso hablando de la Patria.

Con párrafos llenos de sentimiento, manifiesta lo que Cuba espera de la actual generación, ella hoy no está rodeada de peligros antes al contrario, está en vísperas de una gran prosperidad moral y material.

Ayer los constructores de la Patria éramos soldados con el machete en la mano, hoy, éste debe guardarse, los constructores de la patria de hoy, para que ésta se conserve grande y digna, deben ser los ciudadanos que encaminen la patria por la senda del comercio, banca, industria y agricultura para hacerla independiente y próspera económicamente, por eso la juventud cubana debe seguir estos senderos.

Estos profesores meritísimos, os encauzan por esa senda con la ciencia, el patriotismo y la moral del Crucificado, que son las bases de la patria.

Sigue extendiéndose en varios hermosos conceptos, recordando a los niños el tiempo en que él tomó parte en la revolución, siendo recibido por un grupo de jóvenes patriotas entre ellos el Brigadier Lores allí presente.

Las frases del señor Secretario dejaron bella impresión en el ánimo de alumnos y concurrentes.

Sus últimas palabras fueron silenciadas por una ovación de nutridos aplausos.

Los alumnos recibieron libros, diplomas, objetos propios de colegio como estuches de dibujo, pintura etc., además profusión de medallas valiosas.

Asistieron representaciones de órdenes religiosas, como Jesuitas, Franciscanos, Párrocos, el Rector de las Escuelas Pías de San Rafael, nuestros compañeros Tomás de la Cruz por "El País", Eugenio Blanco Villar por "La Prensa" y Cruz Muñoz corresponsal de "La Prensa" en Guanabacoa.

Los muchachos de la prensa fueron atendidos por el P. Modesto Galofré.

Presidieron el acto:

El Honorable Sr. Carlos Manuel de Céspedes, P. Santiago Ollé, Vicario de las Escuelas Pías, P. Modesto Roca Director del Colegio, Capitán Santamarina ayudante del Jefe del Estado Mayor, nuestro estimado compañero Dr. Juan Leiseca, Secretario Particular del Honorable Presidente de la República, Comandante Elías Entralgo, el Brigadier Lores, Dres. Schuman, Rabasa, Antero Navarro y Valle Moré, Dr. Antonio Boch, Alcalde de Regla.

La Presidencia aparece bellamente adornada con un precioso cuadro de San José de Calasanz, orlado por dos grandes banderas cubanas.

A las 6 y media se inició el desfile hermoso y bello, de las distinguidas damas y gentiles señoritas que con su presencia dieron más animación al acto.

Las autoridades, invitados y prensa fueron obsequiados con un exquisito bufett.

Sea una felicitación sincera para los P. P. Escolapios de Guanabacoa y sírvales este nuevo triunfo de estímulo, para que sigan laborando en bien de la religión y de la juventud cubana.

Lorenzo Blanco.

FALSA ALARMA EN LOS PUEBLOS DE....

(Viene de la primera página)

y el soldado Catalino González, que tan bien le secundan.

Doy las gracias al mayordomo del Central Habana y al jefe de tráfico por las facilidades prestadas para realizar esta información.

F. Altobién,
Corresponsal.

NOTABLES EXPOSICION DE TRABAJOS ESCOLARES

(Por telégrafo).

San Juan y Martínez, junio 12.—DIARIO.—Habana..

Hoy fué inaugurada la exposición escolar de esta villa presidiendo el acto el inspector provincial de instrucción primaria y asistiendo las autoridades escolares y locales.

Pronunció un elocuente discurso de apertura el doctor García Batista.

La exposición de trabajos es numerosa y valioso exponente de las silenciosas pero eficiente labor del magisterio.

Han sido muy felicitados los maestros y especialmente las directoras Carlota García y Ana Celia Brito.

La exposición durará dos días clausurándose con hermosa fiesta a la que concurrirán visitantes numerosísimos.

SORIANO.
Corresponsal

Las Martinas, junio 12.—DIARIO—Habana.

Ha comenzado hoy la exposición escolar en las aulas deeste pueblo.

Todas presentan bonitos y acabados trabajos ejecutados por niños de las mismas, merecen especial mención las aulas que dirigen los cultos maestros señor Prieto; señora Isolina Tanda.

Gran afluencia de público y autoridades invaden los distintos departamentos de las escuelas.

Los padres muéstranse satisfechos de los adelantos obtenidos por sus hijos durante el curso y los maestros merecen elogios por su ardua labor.

En nombre del DIARIO, tengo mucho gusto en felicitarlos.

PILA.
Corresponsal.

BRILLANTE FIESTA DE SCOUTISMO

(Por telégrafo).

Holguín, junio 5.—DIARIO.—Habana.

Esta mañana celebróse una revista y la tropa local, de los exploradores de Cuba en honor Dr. José Baillo Soler catedrático del Instituto Provincial y jefe de los exploradores "Estrada Palma", de Santiago de Cuba.

Desfilaron en correcta formación 120 boy scouts con su excelente banda de música y 70 soldados del ejército nacional que como una fina cortesía al doctor Soler Baillo fueron nenviados a la fiesta por el capitán Fernández.

Después de la revista y desfile se efectuó un almuerzo en el hotel "Telégrafo, resultando el acto alegre y fraternal.

Anúnciase hoy que la Empresa Cuba Company ha cedido los carros gratis para llevar a los exploradores de ésta a Santiagog de Cuba para tomar parte en el recibimiento al general Machado.

De Cienfuegos esperáse que llegue a ésta, para dirigir la tropa el Comisario general Darío Devesa, jefe supremo de los exploradores de Cuba.

Corresponsal.

DE LOS GAJES DEL PERIODISMO UNA REYERTA

Abreus, junio 12.—DIARIO.—Habana.

Anoche frente al establo de Sanidad sostuvieron una reyerta Paulino Reyes, Corresponsal del "Heraldo de Cuba", y José Torres con motivo de un artículo publicado en aquel periódico, en correspondencia firmada por José Torres, donde aludía a Reyes.

Me informan que Torres fué agredido por Reyes.

El Supervisor, Sargento Hernández, intervino prontamente.

Serafín Cueto.
Corresponsal.

ACTIVIDADES POLITICAS Y ELECTORALES

Baez, junio 12.—DIARIO.—Habana.

En el tren de las 2 p. m., llegó a est alocalidad el representante a la Cámara por el partido Conservador el doctor Manuel Ruiz, siendo recibido por numerosas señoras y señoritas de nuestra mejor sociedad y por elementos simpatizadores.

Su visita se debe a gestiones políticas.

También se encuentra desde ayer Ismael Rosell, Candidato a la Alcaldía por Santa Clara.

LLADA.
Corresponsal.

DETENCION DE UN RECLAMADO

(Por Telégrafo)

GUANABACOA, junio 12. DIARIO, Habana.—El capitán Mario Vázquez Jefe de la Policía de Guanabacoa, detuvo en el Ferry de la Habana a Feser a Julián Padrón Aguilar, vecino de esta Villa que se encontraba en rebeldía y reclamado por la Sala Tercera de lo Criminal de la Audiencia de la Habana, para cumplir condena por robo y monedero falso.

Fué remitido a la Cárcel de la Habana.

Padrón tiene pésimos antecedentes.

Cortés,
Corresponsal.

DOS MUERTOS POR UN RAYO

(Por Telégrafo)

CARTAGENA, junio 12. DIARIO, Habana.—A las cuatro de la tarde de hoy una descarga eléctrica costó la vida a Jesús González Sánchez y al menor Julio de iguales apellidos, vecinos del barrio de Ciego Montero.

Varela,
Corresponsal.

PREPARATIVOS EN VARADERO

Cárdenas, junio 12.—DIARIO.—Habana.

Hoy procedente de New York llegó a esta ciudad Mr. John Schetty Wach que viene a instruir a los remeros del Club náutico de Varadero para las regatas nacionales de agosto.

González Bacallao.
Corresponsal.

VELADA PATRIOTICA ESCOLAR

Caibarién, juno 12.—DIARIO. —Habana.

Lo más culto y distinguido de la sociedad de Caibarién, invadió esta noche el teatro Fausto, donde con motivo de la terminación del Curso escolar se representaba el episodio histórico "La aurora de la Majagua", del ilustre escritor Gerardo L. Betancourt.

Los artistas recibieron aplausos muchos, el autor fué aclamado recibiendo una ovación al proyectarse su retrato en la pantalla. El acto resultó un verdadero acontecimiento social.

Secundo Gracia.
Presidente Centro Veteranos.

MATANCERAS

SAN ANTONIO DE PADUA

La festividad de hoy.

Numeroso el grupo de damas y caballeros que están de días en esa fecha del trece de Junio.

Iniciando la relación con el nombre de la joven e interesante esposa del Dr. Mario Dihigo, Antonia Garrigó.

Celebra así mismo su santo y se verá hoy de fiesta, su hermosa Quinta de la playa, la esposa del doctor Andrew, la siempre elegante Antonia Chacón.

Y María Antonia de la Torriente viuda de Ximeno, para quien tengo con el más cumplido saludo, mi felicitación más sincera.

Señoras Antonia de León de García, Antoñica Núñez de Villavicencio, Antonia Ibarguen de Luis y María Antonia Dubrocq de Morales.

Antonia Fuentes de García.

Y entre el grupo de la jeneusse Antonia González Pérez, María Antonia de Ximeno y Rivas y Antonieta Rivero, la gentil jeune fille que reside en el Quartier de Bellamar.

Los caballeros ahora.

Sea mi primer saludo para Don Antonio Casas, Jefe de una de las más prestigiosas familias de esta sociedad, tronco de un hogar que se cita como modelo de Matanzas, como único, sin parangón y sin igual.

Don Antonio Menéndez Pendes, personalidad saliente de la Colonia Española matancera que goza de muchos afectos en nuestra sociedad.

El doctor Antonio J. Font Tió, Director del Dispensario Domingo L. Madan y de la Estación Sanitaria del Cuerpo de Bomberos, joven cirujano consagrado ya por la fama y por sus éxitos.

Antonio Díaz Pedroso, Antonio Morales, Antonio Cabrera, Antonio Febles y Antonio Pino.

El Fiscal doctor Antonio Ruiz de León, caballero muy cumplido, que es un alto prestigio de la representación del Ministerio Público en Matanzas.

Nico Zapico, Antonio García, Antonio Ponte, Antonio Molina, y Antonio González Quevedo.

Antonio Leiva, Antonio Díaz, condueño del establecimiento "La Revoltosa" de esta ciudad y Antonio Botet.

El doctor Antonio Suárez, hermano del Párroco de San Carlos.

Antonio Prieto, Pagador del Departamento de Obras Públicas para quien tengo mis mejores deseos en sus días.

Antonio Gil, dueño de esos almacenes de "La Marquesita" que son en esta ciudad lo que en la Habana "El Encanto".

Y el doctor Antonio Jarquín y Mahy, que con su hijo Niquín, el ahijado de mi predilección llegaron ayer a Matanzas desde el Central Río Cauto para pasar con nosotros su fiesta onomástica.

Don Antonio Caballero, Antonio Pino y Antonio Marcoti.

El doctor Antonio Recasens, prestigioso matancero que hoy ejerce su profesión en la Habana con gran éxito, con gran clientela.

Tengan todos un día lleno de satisfacciones.

LA COMPAÑIA UGHETTI

Vienen a Matanzas.

Nos ofrecerán tres funciones en Sauto esa hueste de la Opereta que hace actualmente las delicias de los habaneros en el Teatro Payret.

Grata promesa.

De veladas gratísimas en que hemos de conocer algunas de las nuevas operetas estrenadas en la Habana por la Compañía Ughetti.

Debutará esa Compañía con la "Bayadera" obra que basta por sí solo para formar inmediato juicio del conjunto.

De Marina Ughetti han escrito los críticos sudamericanos los elogios más entusiastas.

Tengo a la vista el cuaderno de "Thalia" revista que se publica en Guatemala, en cuya primera plana aparecen versos de Julio Florez dedicados a Marina Ughetti, estrella de esa constelación.

Buen decorado, lujoso atrezzo, gente moza en los coros, belleza, elegancia, arte, hay en esa Compañía de Cperetas que nos visitará en breve.

Los señores Sole y Sanjurjo, los Empresarios popularísimos han abierto un abono para las tres funciones que aquí nos ofrezcan esos artistas, a base de cinco pesos la luneta.

Sale a menos de a dos pesos por noche.

Precio ínfimo y sin precedente en espectáculos de esta índole.

Se llenará Sauto.

JOSE LUIS ULMO

Falleció anteayer.

En San Juan, el Central próximo al gran Ingenio de Hershey, murió casi repentinamente el estimado caballero.

Una congestión cerebral lo ha llevado al sepulcro.

Dejando huérfanas de su cariño a la amante esposa que lo llora desolada y a las inconsolables hermanas que lo querían entrañablemente.

Vá a sorprender la nueva de la muerte de José Luis a una de sus hermanas que viaja actualmente rumbo a Alemania: a Rosita Ulmo de Laudman.

No ha podido ella recojer su último suspiro.

Ni tendrá aun siquiera el consuelo de besarlo por última vez.

Traído a Matanzas el cadáver de José Luis Ulmo, en la Necrópolis de San Carlos, recibió cristiana sepultura en el Panteón de los Ulmo.

Acoja Dios en su seno el alma del joven caballero que muere en la primavera de su vida, cuando todo parecía sonreir a su alrededor y todo lo mimaba en este mundo.

Y sean para sus hermanas, para sus tías, para sus primos los Ulmo y Caraballo, los Meyer, y Serrate, mi pésame más sentido.

UNA EXPOSICION

De las máquinas Naschs.

Abierta en el antiguo edificio de la Copa de Oro que acaba de ser reedificado por el Ingeniero Simeón.

Un bello Palacete.

Que ha estrenado el señor De la Torre, agente en Matanzas de esa marca soberbia de automóviles.

Tres los vendidos ya.

Uno de ellos al señor Barrio que es uno de los más acabados, de los más elegantes carros que allí se exponen.

Con las últimas exigencias, los últimos adelantos en materia de automóviles, vienen esas máquinas Naschs que tan populares han de hacerse.

ENGAGEMENT

Amores que florecen.

Por el señor Leodegario Salon, tan conocido en nuestros círculos mercantiles, fué pedida en la noche de ayer, para su hijo Leo, la mano de la bella, virtuosa y muy distinguida señorita Deodina Casas y Pérez, la gentil primita del Director de "El Imparcial".

Pareja muy interesante esa que ha visto sancionados ayer sus amores por el consentimiento de sus padres.

Alumna de la Normal la señorita Casas, acaba de cursar su tercer año con brillantes notas y las más altas calificaciones.

Alto empleado de las Oficinas del Banco de Canadá Leo Salon, es joven inteligente, culto y muy simpático.

Vaya mi enhorabuena a la enamorada parejita.

TEMPORADISTAS

Numerosos los de hoy.

Diré en primer término que están ya instalados en la Quinta que es propiedad del General Monteverde en la Playa, los esposos Santana- Polanco con sus hijos.

El lunes traslédase también para la Playa la señora viuda de Font Cuesta, Leopoldina Tió, que va a pasar los meses de su luto allí.

Y para fines de mes ocuparán la casa propiedad del Lcdo. Luis A. Betancourt, contigua a la del doctor Schweyer, los esposos Ana Rosa Estorino y Pedro Urquiza Bea.

Terminará allí su convalecencia, el simpático Chongo, el hijo que es la admiración de ese matrimonio y que sufriera tan fatal accidente en pasadas semanas, de resulta del cual hubo de amputársele un pie.

Para Versalles, a la Quinta Alicia, del Paseo de Martí, se han trasladado el Fiscal de esta Audiencia señor José E. Urioste y su bella esposa Nenita García.

Y con ellos el señor Willy Soto y su elegante esposa.

Vendrán asimismo para la Playa a mediados de este mes, Jacinto González Sigarroa, el administrador del Ferrocarril de Hershey y su esposa la siempre bella y siempre elegante Nena Hotra.

Quedan sólo dos casas en la Playa por ocuparse.

La del señor Caballol contigua a la que reside, y la del señor Flor que por prescripción facultativa se traslada a Matanzas con su familia.

EN EL LICEO

Animada la velada del Miércoles.

Después de la proyección de películas, que dicho sea entre paréntesis fué del agrado de todos, por la excelencia de ellas, se bailó alos acordes del sexteto de Aniceto Déaz.

Innumerables las parejas que poblaron el salón.

Y numerosas también las damas y caballeros que en las pequeñas mesas del Garden formaban tertulia muy simpática.

De esa concurrencia a la velada del miércoles recuerdo a Berta Pi de Cárdenas, a Adelaida Parodi de Ramírez Olivella, a María Antonia Chacón de Andrew, y Nenita García de Urioste, damas jóvenes y bellas, que son las que más brillan en nuestros salones.

María Riera de Miranda, María Morejón de Otero, América Boissier de Hernández, y Berta Beracierto de Amézaga, que ha sido de las últimas en Matanzas en aceptar la moda popularísima de la melena.

Fueron varias las señoras que con ella desertaron del grupo de los moños.

Quedan ya tan pocas en Matanzas....

Muy elegante como siempre Antonio Garrigó de Dihigo y así lo mismo Lolita Cabrera de Quirós, la interesante esposa del actual Secretario del Liceo.

Margarita Heydrich, ravisant.

Y Susana Simpson de Estorino, la dama tan culta, tan fina, tan distinguida, que abrirá el próximo martes sus salones para el recibo de su hija Susy.

Brillante el concurso de la jenneusse.

Graciella Carballo, Nena Duarte, Alicia Guiral, Amalita Miranda y María Isabel Junco.

Petit Lovio, la de leonados cabellos y cutis de rosa, la espiritual y gentilísima primita del Cronista.

Las Amézaga, Graciella y María Berta, las Moré, Enma y Marina, y Emilita Gutiérrez Gallardo, Susy Estorino y Gloria de Armas.

VIAJEROS

Los que llegan, los que se van.

Entre los primeros saludaré a los esposos Gloria Castañer y Antonio Jarquín, que pasarán en la Playa el Verano.

A los esposos Gelabert-Silveira, que vuelven a residir en esta ciudad con sus hijos.

Y Carlos Valdés que estuvo entre nosotros por breves horas.

Una despedida para Georgina Oliva de Lecuona que en compañía de su lindo baby partió rumbo al Central San Antonio, donde ejerce su profesión el Dr. Lecuona. su esposo.

LA ULTIMA NOTA

Para felicitar entre otros estudiantes que acaban de terminar su bachillerato a Esteban Casas que irá en Septiembre a la Universidad a cursar la carrera de Derecho.

Con altas notas ha aprobado todas las asignaturas de este su último año de la segunda enseñanza el simpático jovencito.

También Cuqui Lecuona, otro matancero que estudia en la Universidad ha sacado magníficas notas en el presente curso.

Enhorabuena.

Manolo JARQUIN

EL HOMENAJE A AVILES RAMIREZ

El banquete a Eduardo Avilés Ramírez no ha sido el acto de obligada cortesía a un personaje de mayor o menor significación social, política, etc., sino la fiesta desbordante de jovialidad, de afecto y de camaradería que se tributa espontáneamente, libremente, alegremente a un cordial y sincero compañero de periodismo.

El exquisito e impecable crítico teatral, autor de tantas crónicas amenísimas y elegantes ha recibido una demostración elocuente de admiración y cariño por parte de sus compañeros y amigos, que en esta ocasión y sin faltar a la verdad son innumerables.

El comedor del Hotel México congregó a distintas personalidades, a escritores, periodistas, artistas..... Puede Avilés Ramírez sentirse satisfecho del homenaje, y estamos seguros que pasada la emoción de llegada a París, a ese París de su predilección y de sus sueños, recordará en algún momento la despedida que se le ha dispensado en la comida bohemia de media noche, tan afectuosa, tan sencilla y al mismo tiempo tan brillante.

Asistieron a la comida los señores Ministro de Méjico, la actriz María Herrero, Gustavo Robreño, Rafael Suárez Solís, Enrique Serpa, Enrique Uttnoff, Gustavo Herrero, Armando Maribona, Eduardo Abela Acosta, Lucilo de la Peña, Rgustín Rodríguez, Félix Colón, Luis López Méndez, José Luis Martínez, Antonio Polo, Oscar Soto, Dr. Leza, J. A. Fernández de Castro y otros.

-PALUDISMO- 70cts
PÍLDORAS-CHAGRES
40 AÑOS DE EXITO.
SARRÁ· BUENAS FARMACIAS

UN GRAN EXITO EL HOMENAJE AL SR. A. GARCIA VEGA

Satisfecho puede sentirse el señor Arturo García Vega, nuestro estimado amigo, con la pública demostración de afecto que le tributaron ayer sus numerosos amigos.

Confirmado por el Alcalde Municipal señor José María de la Cuesta, en el importante cargo de Jefe de Espectáculos, amigos y admiradores incondicionales desearon testimoniarle su simpatía, organizándose en breves días este almuerzo homenaje de ayer, al que asistieron más de doscientos comensales.

Se caracterizó este homenaje por la espontaneidad con que a él concurrieron cuantos tomaron parte en el mismo, reinando durante la comida servida con esplendidez en el restaurant "El Palacio de Cristal", la más franca jovialidad.

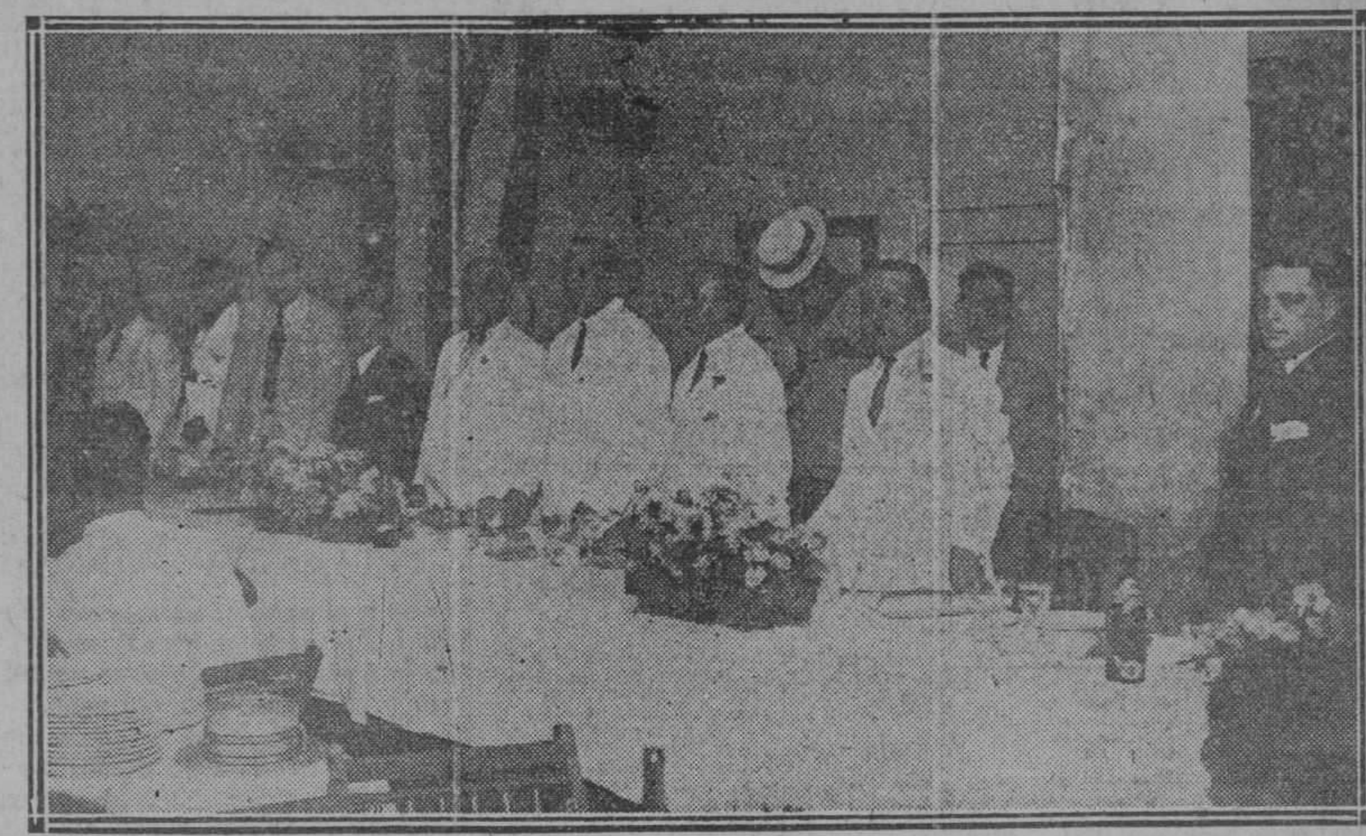

LA PRESIDENCIA DEL BANQUETE

Como a las doce y media, estando ya el salón comedor repleto de comensales, llegó el señor García Vega, siendo recibido con estruendosa salva de aplausos.

Acto seguido dió comienzo el almuerzo.

Junto al festejado ocuparon lugar de honor los señores Luis Carmona, Secretario de la Administración Municipal; General Pablo Mendieta, Jefe de la Policía Nacional; nuestro Director doctor José Ignacio Rivero; el Interventor General de la República, doctor Aurelio Méndez; el Vicepresidente del Ayuntamiento, señor José Castillo; el Administrador General de las fábricas de cervezas La Tropical y Tívoli, Julio Blanco Herrera; Rafael Carreras, insigne musicólogo; el Presidente de la Comisión del Servicio Civil, doctor Emilio Núñez Portuondo; y Pablo Santos, empresario teatral.

En otras meses estaban los señores: doctor Manuel de la Puente, doctor Sergio Ponce, Clauriano Carrasco, Pedro de la Cuesta, Antonio Campello, Rogelio Estrada, Presidente de la Sección de Orden del Centro Castellano; Genaro Pedro Arias, Aureliano Fernández Arias, Francisco Toyos, José Fernández Rodríguez, doctor Emilio Valdés Valenzuela, José R. del Cueto, Miguel A. Cisneros, Ricardo Ponce, Manolo Prezas, Lorenzo De Elvite, Baltasar Blanco, Félix Fernández Riaño, Ramón Fernández, Francisco González, doctor Lorenzo Frau Marsal, José Calero, doctor Benigno Sousa, Francisco Pla, Emeterio Zorrilla, Constante Diego, doctor Antonio B. Ainciarte, licenciado Manuel G. Balmaseda, Julián Orteiz, José Deniz, Alió y Compañía, Luis Trias, Rogelio Suárez, Jesús López, Díaz y Fernández, José Ramón Muñiz, Celestino Gómez, Alejandro Valenzuelo, José Gasch, Pedro Pablo Kohly, Nicolás Almeida, M. Capé, Mauricio M. Aldazábal, Manuel Legreida, Ramón Crusellas, Federico Arias, Inocencio González, José Manuel González, Pedro Watch, Pargas y Cnuse, Rafael G. Mora, Manolo Martínez, Juan F. Morán, doctor Adalberto Meneses, Ernesto Rodríguez Lamult, Juan F. Moran, Antonio Alvarez, Alfredo T. Quiles, Raul Maestre, Ramón González, H. García, R. Alvarez, Dionisio Fernández, Juan Menéndez, J. Alvarez, R. M. Viñalet, Zabala y Menéndez, J. Trevin, J. López Soto, Fernando Casanova, Francisco Groosi, Carlos Montalvo, Eleuterio García, Aniceto Abascal, Gerónimo Berrisiartu, González y Comp., Angel L. Valladares, Sebastián Repilado, Oscar Torres, Gustavo Linares, Enrique Weinert, Antonio Victtoria, Federico Navas, Gredes Film, Medadl Film y Comp., Enrique Torrontegui, Suárez y Comp., Rogelio Estrada, Gonzalo López, Alfredo Bell, Cine Gloria, Maurilio Soriano, Cine Lara, Arocha y Comp., Teatro Fausto, Blanco y Martínez, Presidente del Centro Gallego, Presidente del Centro Asturiano, Sección R. del Centro Gallego, Idem idem Centro Asturiano, Presidente Sección Im. Centro Gallego, Presidente Centro Dependientes, Eduardo Valdés Orta, Francisco González, Iglesias, Luis Rodríguez Lamult, Presidente Centro Vasco, Presidente Centro Montañés, Presidente Centro Castellano, Presidente Centro Andaluz, Presidente Unión Fraternal, Liceo Peñalver, Casino Musical, Orquesta Sinfónica, Orquesta Filarmónica, Beneficencia Asturiana, Artística Gallega, Centro Israelita, Casino Chino, Teatro Chino, El Pilar, Ramón Roig, Juan Martínez Tortosa, Benito Vega, Nueva Fábrica de Hielo, Juventud Regional Víbora, Recreo del Vedado, Club Atlético Policía, M. Suárez, V. Calvo, Aurelio Vázquez, Villaverde Cota y Comp., Juan Valcarce, F. Mestre y Comp., E. Ortíz y Comp., Enrique Rodríguez, Ramón Vasconcelos, Antonio Méndez, Alvaro Menéndez, Arturo Oñate, José M. Gayol, Rafael Masó, Manuel Menéndez, Manuel Buchó, Manuel Pruna Lathe, Lorenzo Angulo, Narciso Morán, Francisco Prío, Presidente Foment Catalá, Centro Valenciano, Unión Castellana, Juventud Montañesa, Juventud Asturiana, Centro Canario, Juventud Cristiana, Centro Canario, Club Cosmopolita, Silvio Sandino, en representación del señor Conde del Rivero y del señor Joaquín Pina; Antonio Sardiñas, Enrique Salas, Monzalbeitia y Co., Tirso Díaz, Alfredo Raola, Colín de Cárdenas, Capín y García, Felipe González Sarraín Jr., doctor Silvestre Anglada, Pedro Blanco, Aniceto Alvarez, Leopoldo Campa, Francisco González, Constantino Carneado, Bernardo Rodríguez, Lázaro Muñiazguren, Caparo y Co., Esteban Yáñez, Francisco Naya, Manuel Pereira, Julio de Cárdenas, Manuel Canosa, Francisco Navas, doctor Juan M. Alfonso, Emilio Núñez rrera, José López, Eduardo Valdés Orta, Julio Rodríguez Lamult, Antonio García Vega, Pablito Santos, Carlitos Santos, Arturo G. Arena, Antonio G. Arena, José A. Márquez, Constantino Salazar, Modesto de la Barrera, José Selma, Emilio Núñez, Jesús López, Antonio Salas, Jesús Montiel, Aníbal Graupera, López Porta, Rafael Prestamos, Emilio Ravel, Antonio Hernández, Edelberto Carrera, Ernesto Smith, Jhon Reinhart, Tomás González, Rodríguez Siglo, José Corrales, etc.

A la hora de los brindis usó de la palabra el doctor Aurelio Méndez, para dar las gracias a los organizadores del homenaje y a todos los comensales, en nombre del señor García Vega.

El doctor Méndez cumplió debidamente su cometido, pues en párrafos llenos de sinceridad y de elocuencia, no sólo cumplió con el cometido que se le confiriera por el homenajeado, sino que ensalzó la personalidad de éste, del que dijo era hermosa demostración de consecuencia política dentro del liberalismo habanero y de correspondencia afectuosa en el terreno de la amistad más desinteresada.

Ramiro de la Presa dió lectura a unos versos suyos dedicados a García Vega, que fueron del agrado de la concurrencia.

Finalmente fueron leídos por el doctor Salazar estos "chispeantes" versos de nuestro compañero de redacción, doctor José López Goldarás:

A García Vega:
No sé lo que Vega fizo;
mas toda la población
se encuentra bajo su hechizo.
¡Brindemos por su bautizo!
¡Y por su confirmación!
Es un hombre de valía
que quiere llegar, y llega.
¡Se le ve que es un García
de la Vega!
Daremos por Vega un viva
—no nos costará trabajo—
Es hombre de Cuesta arriba
¡No es hombre de Cuesta abajo.

López Goldarás.

Un sexteto de cuerdas deleitó a los comensales, ejecutando piezas musicales de marcado sabor "criollo".

Fué el siguiente el menú que se sirvió:

Aperitivo Quinito.
Entremés: Jamón gallego, Galantina, pavo, queso de puerco, aceitunas.
Revoltillo Alemana a lo Santos y Artigas.
Tronchos de pargo jardinera a lo Blanco y Martínez.
Pollo cacerola a lo García Vega.
Postres tocino de cielo a lo Pablito Santos.
Vinos Castell del Remey, Tinto y Blanco, Agua Mineral "Cotorra", Sidra.

ULTIMOS SUCESOS DE LA MADRUGADA ANTERIOR

UN EXJUEZ DETENIDO POR DOS DELITOS DE ESTAFA

Esta madrugada fué detenido en la academia de baile Sport Antillano, situada en Zanja y Belascoaín, por los expertos Manuel Puentes y Pérez Leo, el abogado Virginio Villa Núñez, natural de Matanzas, de 25 años de edad y con residencia en la casa calle O'Reilly 33.

Obedeció el arresto del doctor Villa a una acusación que contra el mismo presentó en la Sección de Expertos el señor Jesús Oliver Alegría, vecino de Fernández de Castro número 131, casi esquina a Guasabacoa.

El señor Oliver refirió que Villa le había entregado un cheque firmado por los señores Campa y Compañía por la suma de 30 pesos, a fin de que se lo cambiara, lo que hizo dándole la cantidad indicada. Cuando el denunciante se personó en el Banco de Demetrio Córdova para hacer efectivo el cheque, fué informado que la firma de Campa y Compañía estaba falsificada.

Presentado en la Sección de Expertos, el doctor Villa, al revisar los libros de requisitoriados, se vió que el Juez Correccional de la Sección Segunda lo tenía reclamado en juicio 1561 de 1924, por un delito de estafa.

El acusado negó los cargos, siendo remitido al Vivac por no haber podido prestar fianza de 200 pesos que se le exigió.

Según nos informaron los policías, el abogado Villa en un tiempo perteneció a la judicatura, ocupando el cargo de juez en los pueblos de Cabañas y Guanajay.

UN ASIATICO LADRON

El vigilante 879 procedió a la detención de un asiático que se negó a dar sus generales y domicilio, por haberlo acusado la señora María Ventura Pulido, de 42 años, vecina de Manrique letra B, de haberle arrebatado cuando ella se encontraba en la tienda de ropa "La Casa Grande", una bolsa en la que guardaba la suma de 15 pesos, más un monedero de oro.

Al delincuente hijo de la Celeste República, en un registro que se le hizo pudo comprobarse la acusación, toda vez que se le ocupó la bolsa con su contenido.

BILLETES SUSTRAIDOS

El revendedor de billetes Jacinto Alfonso la Paz, de 52 años, vecino de Leonor Pérez, 52, dió cuenta a la Policía que un sujeto al que sólo conoce por Alejandro y le llaman "El Peludo", le sustrajo 30 fracciones de billetes de la Lotería, dándose a la fuga, por lo que se estima perjudicado en 8 pesos.

INSULTAN A LA DEPENDENCIA

El señor Angel Fernández Caso, natural de España, de 30 años, dependiente de la tienda de ropa "La Isla de Cuba", situada en Monte y Factoría, se personó en la Sección de Expertos, denunciando que por el teléfono, personas hasta ahora desconocidas, se entretienen en molestar a la dependencia, así como a los propietarios del establecimiento, a los que injurian.

La Policía ha tomado carta en este asunto, para proceder a investigar quién o quiénes sean los que cometen ese delito.

ARROLLADO POR UN AUTO

En Amistad entre Concordia y Neptuno, fué arrollado por el automóvil 7374, que conducía el chauffeur Jesús Fernández Pichet, español, de 23 años, vecino de Príncipe 8, Antonio Fernández Pérez, español, de 52 años, vecino de Teniente Rey 77. En el segundo Centro de Socorros fué asistido por el Dr. Arús, de contusiones en la región parpebral derecha, fractura del femur izquierdo, y contusiones y desgarraduras diseminadas por el cuerpo.

El chauffeur quedó en libertad por estimarse casual el hecho.

MENOR LESIONADO

Al abrir una paca de heno para dar de comer a un caballo, el menor Alfredo Canales García, de 14 años de edad, vecino de Ayesterán 15, el alambre que precinta la paca saltó hiriéndole en el ojo derecho causándole una herida grave con probable lesión de la córnea. Fué asistido en Emergencias por el doctor Valiente.

EL TIMO DE TODOS LOS DIAS

Haciéndole creer que tenía $500 para entregar al que encontrara a una hermana desaparecida, dos individuos estafaron $140 a Juan Allegue Rodríguez, vecino del Hotel La Victoria, sito en la calle de San Pedro, entregándole a cambio de los $140, un paquete de recortes de periódicos con un billete de a peso, por fuera.

DETENCION DE UN LADRON

El Experto número 46, por orden del Teniente Calvo arrestó ayer en Marianao, calle Pluma número 10 a Ruperto Jiménez Hernández, de 25 años, que en unión de Francisco Gil Torres, preso actuamente en la Cárcel, robaba prendas por valor de $700 a José Sevillano vecino de Mayía Rodríguez entre Milagros y Libertad y asaltaron y robaron en Zenea y Mazón a la señora Micaela Acosta y Quesada el seis del actual.

Al ser detenido Jiménez, trató de agredir al Experto logrando esposarlo con la ayuda de la Policía de Marianao.

EN LA JUNTA MUNICIPAL ELECTORAL SE PROMOVIO AYER UN FORMIDABLE ESCANDALO SUSPENDIENDOSE EL ACTO

Un miembro político de la misma escribió, sin autorización para ello, en el libro de actas, negándose después a hacer su entrega, por lo que se lo quitaron a viva fuerza

La Quinta Estación de Policía remitió al Juzgado de Guardia el acta levantada en dicho prescinto, a solicitud del Secretario de la Junta Municipal Electoral señor Sergio Potts y Escarra, en la cual denunció que a las cuatro y cuarenta y cinco minutos de la tarde, terminada la sesión ordinaria celebrada por la Junta, en su local Virtudes 109, altos, el doctor Félix Granados García, miembro político del Partido Republicano, después de proferir varias amenazas contra el Presidente y miembros de la referida Junta, se negó a firmar el libro de actas, pero después, dijo que iba a firmar y tomando el libro, consignó en él varias frases y al ser requerido para que no escribiera en el referido minutario y lo entregara, contestó: "que había que quitárselo a l afuerza" negándose a entregarlo.

Solicitado el auxilio del vigilante 1623 de posta en dicha Junta Municipal, se negó también a entregarlo haciéndose preciso quitárselo a viva fuerza, con el consiguiente escándalo, y desobedeciendo las órdenes del Presidente de la Junta Dr. Antonio María Lazcano y Mazón, al que faltó al respeto, y que ante el alboroto, se vió precisado a suspender el acto de presentación de solicitudes de inscripción.

Pudo por fin el vigilante 1623 quitarle al Dr. Granados el libro, desprendiéndose del mismo la hoja número 47 y quedando marcadas en ella las huellas de los dedos del referido doctor Granados.

Fueron testigos de los hechos referidos los miembros políticos siguientes: Sr. Juan Cabrera Rodríguez, del Partido Popular Cubano; Raúl Villa del Rey, del Conservador; Alfredo Rovirosa, suplente del Partido Liberal; Manuel González Jiménez del Partido Reformista, y los señores Antonio Magaz Herrera, Guillermo Martínez, Antonio Serrano y los empleados de la Junta Municipal Electoral.

El vigilante referido acusó ante la Quinta Estación de escándalo y resistencia al doctor Granados.

M.E.C.D. 2016

Más anuncios clasificados de Ultima Hora

MUEBLES Y PRENDAS

VENDO muebles para oficina. Juegos de recibidor, cajas de caudales de las mejores marcas, sillas de Viena desde 12, 15, 18 y 25 pesos dna., neveras para fonda; mesas para café y fonda; básculas, neveras de hierro. Todo muy barato El Aguila de Plata. Sol 50 entre Compostela y Habana. 26989 20 jn.

20.—PARA LAS DAMAS

50 CTS. SERVICIO

Once expertos peluqueros cortan la melena en todos los estilos a 50 cts. y con ondulación $1.00 tinturas finas de Henne. La mejor de todas $5.00. Rizo permanente $15.00 y $20.00.

PELUQUERIA CABEZAS
Neptuno No. 38.
Telf. A-7034.
Se atiende los domingos a domicilio
E 1325 30 d 1 jn.

SOLICITAMOS feas para ponerlas bonitas gratuitamente por medio de un invento maravilloso del Instituto de Belleza de París. Neptuno 38; a domicilio. Teléfono M-2370. 26929 17 jn.

21.—PERDIDAS

Personas

SE desea saber el paradero de Ramón Bazán. Lo solicita Benigno Costa, por asuntos que median entre ellos. Dirijanse por escrito a Ramón Costa. Cuarteles 3, Habana. 26867 15 jn

22.— SIRVIENTES-DEMANDAS

Criadas de mano

SOLICITO criada de mano que conozca su obligación, incluso el servicio de mesa con referencias, para corta familia. Sueldo 25 pesos. Dirigirse a la calle B núm. 233, entre 25 y 27, Vedado. 26892 14 jn.

SOLICITO manejadoras sin novio, para niños pequeños, pagando veinticinco pesos, uniforme y ropa limpia. H entre 21 y 23. U H 27009 14 jn.

Cocineras

PARA corta familia solicito cocinera blanca que haga todo el servicio, 35 pesos. Baño 59 entre 23 y 25. 26915 14 jn.

SOLICITO criada que sepa cocinar, que sea joven. Monserrate 131, segundo piso. Sr. Lozano. 26947 14 jn.

COCINERA para matrimonio y sus sirvientes en la calle Tres esquina Dos, Reparto La Sierra. Se exigen referencias; que sea realmente cocinera y que duerma en la colocación. Sueldo $30. Teléfono FO-1138. 26997 15 jn.

Chauffeurs

SE solicita un chauffeur para manejar un camioncito. Informes Belascoaín y Santo Tomás. La Villa Nabelgas. 26963 14 jn.

Varios

SE necesita una lavandera que lave y planche bien. Calle 25 número 211 entre H y G., Vedado. 26930 15 jn.

23.—SIRVIENTES-OFERTAS

Criadas de mano

CRIADA española, con referencias, desea colocarse en casa de moralidad; lleva tiempo en el país, cose, sirve lo mismo para cuarto que comedor. Informan teléfono M-8666. U H 26830 14 jn

DESEA colocarse una muchacha española, de comedor, o de cuartos; sabe trabajar y tiene quien la recomiende. Galiano 127, teléfono A-4757. U. H. 26827 15 jn

SE ofrece una joven fina para cuidar un niño o niña, no mayor de 6 años, habla francés y alemán; tiene buenas referencias; desea buen trato. Informan teléfono A-9005. 26839 15 jn

DESEA colocarse señora española de mediana edad, seria y trabajadora, de criada de cuartos o de mano; sabe su obligación. También se coloca por horas con buenos informes. Teléfono M-9772. 26868 15 jn.

MUCHACHA de color con buenas referencias desea colocarse criada de mano, manejadora o lavandera. Calle Quinta número 109, esquina Diez, Vedado. 26893 16 jn.

DESEA colocarse una muchacha española para criada de mano o manejadora. También entiende cocina. Tiene quien la represente. Informan Tel. M-2894. 26313 13 jn.

DESEA colocarse una muchacha española para criada de mano o para ayudar los quehaceres de una casa que sea corta familia. Tiene referencia. Tel. A-5876. 26924 14 jn.

DESEA colocarse una muchacha de criada cuartos o de comedor. Tiene recomendaciones. Calle 25 número 211. Teléfono F-3345. 26931 15 jn.

SE coloca de criada o manejadora, una joven peninsular; ya lleva dos años en el país. Informan Cuba 17, altos de la bodega. 26933 15 jn.

DESEA colocarse una muchacha española para criada de mano o manejadora. Tiene referencias, de casas donde ha trabajado. Informan en Suárez 131. 26940 14 jn.

SE ofrece criada joven, con referencias, habiendo servido en Madrid siete años, en una casa. Informan A. Díaz. Blanco número 37 esquina a Pajarito. 26944 15 jn.

SE ofrece para criada de mano a un matrimonio solo, señora española. Informan en Villegas 76 entre Teniente Rey y Muralla. 26951 15 jn.

DESEA colocarse joven española de criada de mano y para el comedor. Quiere casa moral y seria en sus órdenes. Tiene referencias. Informan San Miguel 5. Jardín Las Violetas. Teléfono M-9102. 26976 14 jn.

DESEA colocarse una joven española de criada de mano. Tiene referencias. Informan Teléfono M-8435. 27005 15 jn.

Criados de mano

JOVEN español, de 28 años, desea colocarse de criado de mano, sabe servir muy bien y planchar ropa. Tiene buenas referencias. Teléfono A-6505. U H 26785 13 jn.

DESEA colocarse joven español para criado de mano u otro cualquier trabajo concerniente al ramo; sabe cumplir con su obligación; es formal. Informan Tenerife núm. 41. 26849 14 jn

DESEA colocarse de criado de mano un joven español; sabe trabajar y está acostumbrado a servir en buenas casas. Informan F-2255. 26859 14 jn

CRIADO JOVEN

japonés, desea colocarse criado de mano. Sabe su obligación, con recomendación. Informan Neptuno 206 Teléfono U-4291. 26978 15 jn.

Cocineras

DESEAN colocarse dos jóvenes españolas una para cocinera y criada, siendo para matrimonio solo y otra para cuartos y comedor. Concordia 147, altos esquina a Lucena. U H 26604 13 jn.

Crianderas

UNA señora española desea colocarse de criandera, con abundante leche, reconocida por el médico. También sale al campo. También cria a media leche. Tiene su niña muy gorda. Se puede ver, de 3 meses, pesa 17 libras. Para tratar; en persona. Estevez 8. Josefa Rodríguez. 26795 15 jn.

Chauffers

CHAUFFEUR español desea colocarse en casa particular; tiene referencias de donde trabajó; no tiene pretensiones e informan teléfono F-2295. 26875 14 jn.

SIRVIENTES-OFERTAS

SE ofrece chauffeur de color sin pretensiones y con buenas referencias. teléfono M-8742. 23874 14 jn

CHAUFFEUR desea colocarse en casa particular. Tiene buenas recomendaciones de las casas que ha trabajado. Para más informes llamen al A-5800. 26937 15 jn.

CHAUFFEUR español, desea colocarse en casa de comercio o particular, es competente en el trabajo y con buenas recomendaciones. Informan por el Teléfono M-7656. 26948 15 jn.

Varios

INSTITUTRIZ francesa hablando inglés y español, desea situación para viajar, estar en el campo o en un central. Hotel Trotcha, cuarto 3. Teléfono F-1076. Vedado. 26797 5 jn

SE ofrece un jardinero garantizando todos sus trabajos. Teléfono F-3582. Calle M y 17, café. 26842 15 jn.

COBRADOR o como auxiliar de Oficina ofrezco mis servicios. Me conformo con ganar poco sueldo al empezar. Poseo buenas referencias. F.S. Apartado 1047. 26972 15 jn.

JOVEN de color desea encontrar casa particular para coser. No se coloca menos de $1.50 diario. Sabe coser bien. Aguila 327 entre Vives y Esperanza. 26938 15 jn.

24.—SOLARES YERMOS

Ventas

TERRENOS EN CARLOS III Y AYESTERAN GRANDES MEDIDAS

Vendo en la Calzada de Ayesterán y Maloja parcelas de terreno con la medida que se quiera. Es una garantía el comprar aquí hoy, pues mañana ha de valer el doble. No lo dude que esta calzada ha de ser toda comercial. Informan Vidriera del Café El Nacional. San Rafael y Belascoaín. Tel. A-0062. U-5319. Sardiñas y López.

GRAN ESQUINA EN AYESTERAN Y MALOJA, MIDE 13x34 GRAN MEDIDA, PUNTO COMERCIAL

Vendo la gran esquina de Ayesterán y Maloja, medida ideal, 13x34, propia para un gran establecimiento. Esta esquina está dentro de un precio muy razonable. Vidriera del Café El Nacional. San Rafael y Belascoaín. Teléfonos A-0062 y U-5319. Sardiñas y López. 26753 19 jn.

GRAN ESQUINA EN AYESTERAN Y SITIOS MIDE 13 x 47 a $60 METRO

Vendo la esquina de Ayesterán y Sitios que mide 13x47 a $60 metro. Esta es una gran esquina por su medida, por su situación y por su precio. Si no tiene usted dinero se la puedo vender fiada y para más informes Vidriera del Café El Nacional. San Rafael y Belascoaín. Teléfonos A-0062. U-5319. Sardiñas y López

GRAN PARCELA DE TERRENO FRENTE AL PARQUE DE PEÑALVER 6 x 20

Vendo en la calle de Figuras entre Escobar y Belascoaín, en la acera de la sombra frente al parque de Peñalver, una hermosa parcelita de terreno que está en dos casas de tres plantas cada una y mide 6x21 aquí puede usted fabricar hasta de 20 plantas si desea. Puedo dejarla $4.000. Vidriera del Café El Nacional. San Rafael y Belascoaín. Teléfonos A-0062. U-5319. Sardiñas y López. 26753 19 jn.

VEDADO

Calle G, próximo a 23, donde está el Edificio Chivás, vendo parcela de un aproximado de 1.000 metros con todas las facilidades de pago. Informa: J. Posse, G. núm. 236, Vedado. U H 26751 33 26 jn

REPARTO Vivanco, calle J. B. Zayas (esta calle es la elegida para la descongestión del tráfico), tres solares con un total de 1.668.03 varas; pagamos corretaje a los corredores. Tossas. M. de G. 302. 26880 15 jn

UNA esquina calle 12, Vedado, 1.192.51 varas, inmejorable punto para fabricar un hotel o casa apartamentos. Tossas, Manzana de Gómez, 302. 26878 15 jn.

REPARTO LA "SIERRA" VENDO LOS SIGUIENTES SOLARES

En la calle 10, haciendo esquina, 2 solares. Miden cada uno 23.17 por 46.75. Total 1.083.19 varas. Precio a $9.00 vara.

CALLE 8 ESQUINA A "A"

Gran esquina. Mide 23.17x47.75. Total 1.083.19 varas. Precio $8.50 vara.

EN LA CALLE "A"

Gran esquina de fraile. Mide 17 por 47.07. Precio a $9.00 vara.

EN LA CALLE "A"

Gran esquina. Mide 23.17x46.75 varas. Tiene hecho los cimientos. Precio $9.00 la vara.

En todos estos solares, oigo oferta justa y doy facilidades.

Informa: M. DE J. ACEVEDO
Notario Comercial
Obispo 59, altos
Tel. M-9036
U H 1480 3d 13

EN LO MAS ALTO DE LA CALZADA DE LA VIBORA EN ACERA DE SOMBRA Y BRISA

Vendo un lote de terreno que mide 26.60x35. Precio a $30.00 metro pudiendo dejar en hipoteca la mayor parte, a módico interés. También se fraccionan en tres lotes.

EN LA PROPIA CALZADA DE LA VIBORA

Vendo un gran lote con 120 metros frente a Calzada en total 3.39 vara. Precio, a $12.00 la vara. Oigo oferta justa y dejo la mayor parte en hipoteca.

Informa:
M. DE J. ACEVEDO
Notario Comercial
Obispo 59, altos. — Teléfono M-9036
1471—3d 13.

EN EL VEDADO

EN LA CALLE 19 ENTRE CALLES DE LETRAS

Vendo una parcela que mide 17x30, 65 metros. Igual a 521 metros. Precio a $38.00 el metro.

Trato directo con interesado.

Informa:
M. DE J. ACEVEDO
Notario Comercial
Obispo 59, altos. — Teléfono M-9036
1477—3d 13.

SOLARES YERMOS

SOLARES A PLAZOS

Dos solares de 5.50x18 metros en la calle Vapor entre Espada y Hospital, $43 la vara. Un solar de 7x22 metros en la calle Espada, entre Jovellar y Vapor a $43 la vara. Un solar de 11x12.40 metros en la calle Espada entre Jovellar y Vapor a $58 la vara. Un solar de esquina 12.10x12.70 metros en Jovellar y Espada a $70 la vara. 20 0|0 de contado y, el resto en 10 años. Si paga el solar de contado le facilito dinero en hipoteca para fabricar. Pedro Carrillo. Oficios 22, altos. A-6775. 26955 14 jn.

GRAN REPARTO MIRAMAR EN LA QUINTA AVENIDA VENDO LAS SIGUIENTES ESQUINAS

Esquina a 36. Solar 1.564 varas. Precio: $18.50.
Esquina a 34. Solar 1.564 varas. Precio $18.50.
Esquina a 30. Solar 1.564 varas. Precio $19.00.
Esquina a 32. Solar 1.564 varas. Precio $18.00.
Esquina a 34. Solar 1.564 varas. Precio $18.00.
Esquina a 32. Solar 1564 varas. Precio $19.00.
Esquina a 36. Solar 1.564 varas. Precio $18.00.

CENTROS

Entre 34 y 36, dos solares a $17.50.
Entre 30 y 32, un solar a $15.00.
Entre 30 y 32, un solar a $14.00.
Doy todas las facilidades en el pago con poco de contado.

EN LA SEPTIMA AVENIDA

En la manzana 25, un solar de centro 1.251 varas a $9.25 vara.
En la manzana 42, un solar de centro, 1.251 varas, a $7.25 vara.
En la manzana 42, un solar de centro, 1.251 varas, a $8.00 vara.

EN LA CALLE 28 ENTRE 5a. Y 7a. AVENIDA

Un solar de centro, 1.251 varas a $9.00 vara.
Un solar de centro, 1.251 varas a $8.50 vara.

EN LA CALLE 12 ENTRE 5a. Y 3a. AVENIDA

Tres solares de centro a 1.251.15 varas. Precio a $8.50 vara.

EN LA CALLE 8 ENTRE 5a. Y 7a. AVENIDA

(Sombra) a $8.50 la vara.

Nota: En todos estos solares se facilita el pago con muy poco de contado.

Informa: M. DE J. ACEVEDO
Notario Comercial
Obispo 59, altos
Tel. M-9036
U H 1479 3d 13

EN EL REPARTO MIRAMAR VENDO LOS SIGUIENTES SOLARES

En la calle 30, con doble línea, acera de la sombra, de la 3a. a la 7a. Avenida. Varios solares de centro a $9.50 la vara. Doy facilidades de pago.

EN LA QUINTA AVENIDA

Frente al Gran Parque, una gran esquina y un solar de centro. Precios de los dos a $14.50 la vara. Separada la esquina a $15.00 vara. Centro, a $14.50 la vara.

EN LA QUINTA AVENIDA

Muy cerca de la calle 30. Gran solar de esquina y centro 2,816 vara. Precio $13.00 vara y dejo $14.000 en hipoteca.

EN LA QUINTA AVENIDA

Próxima a la calle 24, vendo una esquina y un centro y dos solares más con frente a otra calle, en total 5.317 varas. Precio $12.50 vara. Dejo hipoteca, módico interés.

EN LA QUINTA AVENIDA

Cerca de la calle 32, gran esquina y centro, 2,816 varas. Precio a $13.50 la vara. Oigo oferta.

EN LA QUINTA AVENIDA

Entre 8 y 10, vendo un solar de centro. Mide 1,251.15 varas, $14.50

EN LA QUINTA AVENIDA Y CALLE 16

Un gran solar de esquina, 1,564 varas. Precio a $18.50 la vara.

Informa: M. DE J. ACEVEDO
Notario Comercial
Obispo 59, altos
Tel. M-9036
U H 1478 3d 13

EN LA CALLE DE MALOJA PASADO BELASCOAIN

Vendo un gran lote de terreno que mide 15 metros de frente, en total, 434 metros, propio para fabricar un gran edificio. Tiene varios cuartos de madera que están rentando 40 pesos mensuales. Precio $14.00.

Trato directamente con interesado.

Informa:
M. DE J. ACEVEDO
Notario Comercial
Obispo 59, altos. — Teléfono M-9036
1476—3d 13.

EN EL VEDADO EN LA CALLE DE LINEA. GRAN ESQUINA DE FRAILE

Mide 50x50 metros, en total 2,500 metros de terreno. Precio a $30.00 el metro. Oigo oferta. También se vende 30x50 metros a igual precio.

Trato directo con persona interesada.

Informa:
M. DE J. ACEVEDO
Notario Comercial
Obispo 59, altos. — Teléfono M-9036
1475—3d 13.

SOLARES YERMOS

EN LA CALZADA DE INFANTA

Vendo un gran lote de terreno propio para fabricar varias casas o para industria, tiene como 3,200 metros con un frente de cerca de 80 metros a la Calzada de Infanta. Precio, a $67.00 el metro dejándose la mayor parte en hipoteca, a largo plazo.

EN LA PROPIA CALZADA DE INFANTA

Vendo en acera de sombra un gran lote de terreno de 50x50 con 9 casas fabricadas, una de ellas de esquina con Comercio, las otras para familias. Renta, $600.00 mensuales. Precio a 50.00 el metro, terreno y fabricación.

Informa:
M. DE J. ACEVEDO
Notario Comercial
Obispo 59, altos. — Teléfono M-9036
1470—3d 13.

EN LA CALLE 17 EN ACERA DE SOMBRA Y DANDO FRENTE A TRES CALLES

Vendo 5,000 metros de terreno con esquina de Fraile, y Segunda esquina de brisa y sombra. Precio de todo el lote a $26.00 metro pudiendo dejarse la mayor parte en hipoteca.

Trato directo con los interesados.

Informa:
M. DE J. ACEVEDO
Notario Comercial
Obispo 59, altos. — Teléfono M-9036
1474—3d 13.

EN LO MEJOR DE LA CALZADA DE AYESTERAN MUY CERCA DE CARLOS III

Vendo gran esquina frente a 3 calles, mide por Ayesterán 20.10 metros de frente, por 16.45 metros de fondo en total 285.38 metros. Gran punto. Mucho comercio, y lugar muy céntrico puede hacerse este negocio inmediatamente pues tengo Certificación del Registro n mi poder. Precio $15,500. Trato directo con interesado, y oigo ofertas.

Informa, su dueño:
M. DE J. ACEVEDO
Notario Comercial
Obispo 59, altos. — Teléfono M-9036
1473—3d 13.

25.—SOLICITUDES

Varios

SOCIO gerente o comanditario con $5,000 solicito para ampliar industria en marcha Dirigirse por escrito a Suárez. Avenida de la República 160. 26990 15 jn.

SOCIO con diez mil pesos o más, se admite para ampliar negocio de importación de víveres finos. Tenemos representación exclusiva de importantes firmas de Europa con marcas de licores acreditadas en Cuba. Apartado 2577, Habana. 26945 15 jn.

SE solicitan muchachos que sepan sistema métrico decimal, para Laboratorio, de 9 a 11. Droguería Sarrá. Departamento de Caja. 26910 15 jn.

VAPORES DE TRAVESIA

A NEW YORK

En el cómodo y lujoso vapor

"COLOMBIA"

que sale de la Habana el día 15 de Junio a las 6 p. m.

Espaciosos pasillos; fumador; piscina; tranquilo salón de música; espléndidos camarotes con dos camas; hall y otras características de este hermoso trasatlántico, le harán su viaje delicioso.

Importe del pasaje de la
Habana a New York. . $85.00
Más 6 1-2 % Impuestos.

PANAMA MAIL STEAMSHIP CO.

Agentes en Cuba

WEST INDIES SHIPPING & TRADING CO.

Lonja del Comercio 202-3. A-8274.

5786 2 d 13 jn

(MAS VAPORES EN LA PAGINA TREINTA Y SIETE)

E· P. D.

EL LICENCIADO

GUILLERMO ESNARD Y GARCIA

HA FALLECIDO

DESPUES DE RECIBIR LOS SANTOS SACRAMENTOS Y LA BENDICION PAPAL

Y dispuesto su entierro para hoy domingo a las 4 y media de la tarde, los que suscriben, viuda, hermanos, hermanos políticos, sobrinos, sobrinos políticos y amigos, ruegan a sus amistades se sirvan concurrir a la casa mortuoria, calle de San Mariano y Figueroa, Víbora, y acompañar el cadáver al Cementerio de Colón, favor que agradecerán eternamente.

Habana Junio 13 de 1926.

Manuela Gutiérrez y Hernández; Julio, Juan Manuel, Amelia y María Josefa Esnard y García; Federico Gutiérrez Hernández y José Rodríguez Cairo; Julio P. Esnard y Morejón; Raul, Juan y Roberto Esnard y Molina, Enrique, Roberto, Domingo y Alberto Paz y Gutiérrez y Dr. Lázaro Arcocha; Dres. Ignacio Remírez y Emilio del Junco y Pujadas; Ricardo Doval, Dr. Alejandro Vergara; Rvdo. Padre Misieri, Director de las Escuelas Salesianas.

P 507—1d 13.

CRONICA CATOLICA

GRAN FIESTA EN HONOR DEL S. CORAZON DE JESUS EN LA CAPILLA DE LOS PADRES PASIONISTAS

Los días 8, 9 y 10 se celebró con solemnidad el triduo en honor del Sacratísimo Corazón de Jesús, a las cinco de la tarde exponiéndose S. D. M., rezo del Santo Rosario, cantando los Misterios del mismo un coro de distinguidas señoritas de la Congregación bajo la dirección de la señorita Nena Coll.

Predicaron en el Triduo, respectivamente los Padres Serafín, que versó sobre las bellezas del Sagrado Corazón de Jesús; P. Servando, que nos presentó al Sagrado Corazón de Jesús como amigo fiel, amable e inseparable y el Padre Fabián, que trató de una manera admirable de los méritos de la Santa Cruz. Después del sermón se hicieron las preces al Sagrado Corazón y se reservó Su Divina Magestad, concluyéndose con el canto del Himno Eucarístico.

El día de la fiesta del Corazón de Jesús hubo Misa de Comunión general a las siete y media de la mañana. Celebró el Santo Sacrificio de la Misa el M. R. P. Crescencio de San José Provincial de la Orden. Ayudaron los acólitos Luis López y Manuel Gutiérrez. La Misa fué armonizada por el P. Fabián acompañado de un coro de señoritas que bajo la acertada dirección de la joven Ñena Coll dejó oir hermosísimos motetes. Se acercaron a recibir el S. Pan de los Angeles un grupo de niños, en número de treinta, que por vez primera recibían al Señor de los Señores, en sus corazones, estos niños, que parecían unos angelitos vestidos de blanco, fueron acompañados por las asociadas del S. C. de Jesús y demás fieles; ascendiendo dicha comunión al crecido número de 900 comulgantes, además de esta comunión se dió en diversas Misas varias otras en la que se acercaron numerosísimas personas a recibir el Pan de Vida. La Iglesia lucía sus mejores galas, el altar artísticamente adornado, con flores blancas e igualmente todas las columnas del templo, por la virtuosa presidenta de la Congregación señora Flora de Peya, ayudaron a la señora presidenta en el esmeradísimo adorno las señoritas Nena Coll, Alicia Capestany y Pilar Muñiz. A las nueve menos quince se expuso S. D. M., por el P. Oñativia, dejándose oir por la orquesta, que bajo la dirección del señor Pedro Pardo y formada de los profesores señores Pardo (hijos), Aranda, Palacios Balvé, Fernández y otros y del no menos reputado organista Ricardo Mascaya, un hermosísimo Pangelingua.

A las nueve de la mañana comenzó la Misa solemne, celebrando el R. P. Superior Fray Benigno de San Buenaventura ayudado de los Padres Bernardo Oñativia y J. Lorenzo, de Diácono y Subdiácono respectivamente. Asistieron al altar en calidad de maestros de Ceremonias, los virtuosos jóvenes señor José Pérez Minorista de la Congregación de la Pasión y el alumno de nuestro Seminario señor Luis Caballero y León y de acólitos hicieron los jóvenes José Bueno, Luis y Julio López, Manuel Gutiérrez y Manuel González. La reputada orquesta dejó oir durante el Santo Sacrificio la solemnísima Misa del Maestro Perosí; en el Gradual y Ofertorio respectivamente, una pieza del maestro Balmeo y un motete de Eduardo Torres, al final de la Misa, se cantó la Marcha Triunfal del S. Corazón del reputado maestro Manzano.

Terminado el Santo Evangelio, ocupó la Sagrada Cátedra el M. R. P. Crescencio de San José, quien con su clara y potente voz nos presentó al S. Corazón bajo tres aspectos, todo bondad, amigo y hermano. Como la suprema bondad, nos dice, que siempre está mirando por nosotros desde el cielo. El siempre está derramando a manos llenas sus dones; como amigo nos dice el virtuoso Sacerdote, que Jesucristo siendo como es un amigo fiel e inseparable de los hombres no tuvo ningún inconveniente a entregarse a los judíos para dar su vida por nuestra salvación y no conforme con esto se dejó atravesar su Sagrado Corazón por una lanza.

Jesús sabía que el hombre era y es débil y no era dueño de sí desde que nuestros padres pecaron en el Paraíso y por se motivo se entregó a los infernales deseos de los judíos que era el quitarlo, como ya sabéis, queridos hermanos, delante de ellos, pero se equivocaron Jesús como Dios está ahora como antes en todas partes, si antes amaba a sus hermanos, más los ama ahora en estos tiempos calamitosos, porque Jesús como Dios no puede ni podrá morir.

Bendita sangre de Jesús derramada en el Monte Calvario por nosotros, bendita sangre que por nuestros pecados fué derramada, bendita también la sangre de los misioneros y hermanos que alimentados por la preciosa Sangre, dáis la vida en cumplimiento de un deber que es el predicar los padecimientos y glorias de Dios-Hombre. Debemos todos lavarnos, alimentarnos y limpiar nuestras culpas con la Sangre de Jesús no temáis a Jesús. Jesucristo ha prometido estar siempre con nosotros, pues por nosotros vino al mundo, por nosotros dió su vida, por nosotros sufrió la cruel muerte de Cruz y por nosotros ha resucitado. El es la Víctima expiatoria de nuestras culpas y por consiguiente no debemos temerle. Nos presenta a Jesucristo como hermano dándonos a su Santísima Madre como Madre nuestra.

Un amigo se sacrifica por otro pero no de la manera que lo hace Jesús. Jesús no contento con morir nos da a su Madre como nuestra. Debemos, bendecir y alabar a nuestro Dios, debemos invocar a nuestra Madre celestial pues ella muchas veces nos sirve de abogada en el trono del Altísimo. Se lee en la Historia de los Reyes, que un general del ejército del Rey David, que cuando Salón dió muerte a su hermano, este general buscó a una mujer, por amor y caridad al prójimo, para que se presentase al Rey y le dijese: Soy una pobre viuda, tenía dos hijos y en un disgusto habido entre ellos uno le dió muerte al otro, perseguido por la justicia el matador para condenarlo, deseo que tengas piedad de esta madre. Ten cuidado vete a tu casa, de esta manera nos sirve la Santísima Virgen ante el Trono del Creador. Tenemos necesidad de un corazón amable y fiel por eso Jesús nos da el Suyo.

Jesús en la Cruz nos entrega su corazón atravesado por una lanza, corazón que es todo amabilidad, compasión, fidelidad. Miradnos en el Corazón Sacratísimo de Jesús; que don más grande!; triste es el confesar, pero no queda más remedio que confesarlo que hay cristianos que no aman a Jesús, que huyen de El, teniendo como tenemos tantísima necesidad de ir a lavar nuestras conciencias en su Divina Sangre.

Creemos que eres Corazón sagrado de Jesús todo dulzura y amor. Te pido por estos dones, sangre y padecimientos, que jamás nos deje pecar, que jamás permanezcamos en las tinieblas del pecado, para que así podamos cantar tus dolores y gozos por todos los siglos de los siglos en las manciones de la gloria eterna.

Una vez terminado el sermón, las señoritas Romeu y Cantero repartieron entre los centenares de fieles que llenaban la amplia capilla de los Padres Pasionistas, un gran recuerdo de la fiesta consistente en un rosario corona de plata y un librito para enseñar a rezarla. A las 11 y 30 a. m., se reservó S. D. M., hasta las 2 p. m., que fué nuevamente expuesto. A las 4 p. m., resó el Santo Rosario el P. Serafín, cantándose las letanías.

Terminado el Santo Rosario comenzó a organizarse la triunfal proseción que recorrió las calles de la Víbora. Saliendo por San Buenaventura hasta Milagros, de Milagros a San Lázaro, de San Lázaro a San Marianao y de esta última nuevamente a San Buenaventura. Las casas de dichas calles estaban adornadas con banderas, flores, palmas y arecas. Al frente de la proseción marchaba la Santa Cruz y los ciriales portados por los jóvenes José Bueno, Orlando García y Julio López, seguíales la banda de la Beneficencia, que bajo las órdenes del maestro Manuel Faluy, dejó oir las marchas San Juan Bautista, Judit y Castilla Duandi, después marchaban los Colegios Champanat; Estrella con su bandera portada por la señorita Guillermina Gálvez; Nuestra Señora de Guadalupe de los Hermanos Pasionistas; Ex-alumnas del Colegio Estrella con su bandera portada por la señorita Josefina Meirelas, María Inmaculada y las niñas del Catecismo y por último Su Divina Majestad, que llevaba el M. R. P. Cresencio de San José, ayudado de los Padres Serafín y Bernardo. Las varas del palio fueron llevadas por los señores Jaime R. Prato, Fernando García, Luis Muñiz, José Beltrán. Delante del palio, haciéndole guardia de honor a S. D. M., iba un grupo de niñas elegantemente vestidas de ángeles y sus nombres son, Marina López, Angelina Rodríguez, Guillermina García, Luisa G. Arango, Graciela e Isabelita Xiqués. La procesión se detuvo en los altares que hermosamente fueron adornados por las familias Diago, Antonia García de Alvarez, Herrera, Trinidad Sierra de Méndez y Moisés Montejo.

Dada la bendición en este último altar, la banda tocó la Marcha de Gudit y el Himno Nacional. Al entrar en el sagrado recinto, S. D. M., el coro de señoritas compuesto por las hermanas Capestany, Nena Campa, Rita Montero, Beatriz Escalante y otras, bajo la dirección de la señorita Nena Coll, dejó oir el hermoso matete Cantemos al Abor de los Amores. Una vez puesto sobre el altar el Divino Sacramento, el R. P. Superior ocupó la sagrada cátedra para dar gracias al Todopoderoso por el feliz resultado de ella; pidiendo al S. Corazón que derrame a manos llenas sus bendiciones y misericordias sobre el Sumo Pontífice, Clero Universal, Clero habanero, fieles presente y sobre la República Cubana: da las gracias en nombre del Altísimo a su Guardia de Honor por el felicísimo resultado de la fiesta, a todos los congregantes y a los demás fieles y pidiendo por último que oracen por los misioneros para que consiguiesen su fin; se dirije al S. Corazón pidiéndole una bendición especial para el Barrio Viboreño por la muestra de amor que le ofreció. Terminada su plática el P. Benigno rezó la consagración al S. Corazón de Jesús y por último el coro dejó oir un hermoso Tantum Ergo, y se reservó S. D. M., Orgullosa debe estar la congregación por la fiel adhesión del pueblo viboreño y damos las gracias a todos los fieles y en especial a las familias de las calles por donde pasó triunfalmente la proseción.

José Rodríguez Rosas.

IGLESIA DE SAN FRANCISCO

La Comunidad Seráfica de la Habana, como preparación a la solemne festividad del Sacratísimo Corazón de Jesús, celebró solemne novenario con arreglo al siguiente programa:

A las nueve de la mañana. Misa cantada con exposición de S. Divina Majestad, reservándose después de la Misa. A las siete y media de la noche en el altar del Corazón de Jesús, Corona Seráfica y piadoso ejercicio, seguidos de piadosos cantos por la mencionada Comunidad.

En la festividad del Corazón de Jesús fueron numerosas las Comuniones llevadas a cabo en el templo seráfico.

A las seis a. m., en la Misa conventual, la Comunidad Seráfica, renovó el Acto de Consagración al Santísimo Corazón de Jesús.

A las nueve a. m., ofició de Preste en la Misa solemne el R. P. Fray Juan de Diego, ayudado de los Padres Fray José Ramón Zulaica y Fray Guillermo Basterrechea, O. F. M.

Pronunció el panegírico el guardián de la Comunidad de Padres Franciscanos de la Habana, Fray Buenaventura Salazar.

La parte musical fué ejecutada por nutrido coro de voces, bajo la dirección del R. P. Leonardo Celaya.

El altar mayor y el del Corazón de Jesús, estaban artísticamente engalanado con plantas y flores.

El bello trabajo lo efectuó el Hermano Fray Francisco Villar Sacristán del templo.

Costeó esta festividad a mayor honor y gloria del Corazón de Jesús, su fervorosísima devota, la distinguida y piadosa señorita Josefina Gelats, para quien pedimos al Corazón de Jesús, gracias y bendiciones.

APOSTOLADO DE LA ORACION DEL TEMPLO DEL SANTO ANGEL

El floreciente Apostolado de la Oración del templo del Santo Angel, ha celebrado los siguientes cultos en honor al Sacratísimo Corazón de Jesús.

TRIDUOS

Los días 8, 9 y 10, a las ocho de la mañana, Monseñor Francisco Abascal, Párroco y Director del Apostolado. expuesto el Santísimo Sacramento, celebró la Misa solemne en la que predicó a los fieles sobre las finezas del Corazón de Jesús, que tanto ama a los hombres.

En estas Misas, se distinguió la Sagrada Comunión a los Celadores y socios del Apostolado Parroquial de la Oración y demás fieles. Unos y otros comulcaron en gran número.

Además de la Misa y sermón, se hicieron las preces del Triduo.

SOLEMNE FIESTA

A las siete y media de la mañana, tuvo lugar la Misa de Comunión general, en la cual comulgaron los Celadores y socios y fieles en numeroso concurso.

Fué una Comunión muy grandiosa.

El banquete eucarístico fué amenizado con motetes por el organista del templo, señor Pedro J. Aranda.

A las ocho y media de la mañana el Director Monseñor Francisco Abascal, impuso las insignias a nuevos socios.

A las nueve, a. m., expuesta S. D. Magestad, Monseñor Abascal, oficio de Preste en la Misa solemne, asistido de los Padres Juan Jiordani y Matías Sanmell.

El R. P. Jorge Camarero, S. J. Director de la Congregación de la Anunciata, pronunció un bellísimo y elocuentísimo "Panegírico" del Sacratísimo Corazón de Jesús, que mereció unánimes alabanzas de la numerosa concurrencia que asistió a esta solemne festividad.

Orquesta y voces, interpretaron la parte musical, bajo la dirección del Maestro señor Pedro Aranda.

Suntuoso era el decorado floral del templo, mereciendo unánimes elogios, la artística obra del sacristán del templo, señor Arturo Gómez.

Después de la Misa fué reservado el Santísimo Sacramento, que volvió a exponerse a las ocho de la noche, rezándose la estación, Santo Rosario, cánticos por el Coro parroquial, acompañado al órgano por el señor Pedro Aranda.

Monseñor Abascal, consagró a sus muy amables feligreses al Corazón de Jesús.

Acto que resultó de una sublime grandiosidad. A continuación el Santísimo Sacramento, fué llevado bajo palio procesionalmente por el interior del templo, concurriendo los Celadores y Socios, Colegios parroquiales católicos y Pajes del Santísimo.

Después de la procesión fué reservado el Santísimo Sacramento, terminándose con el Himno Eucarístico" y el "Corazón Santo".

Tanto a los cultos de la mañana como a los de la noche, asistió numerosísima concurrencia, la cual fué obsequiada por la Presidenta del Apostolado, la entusiasta señorita Amelia Billine con muy bellísimos recordatorios.

Para tan fervoroso y activo apóstol del Sagrado Corazón de Jesús, para el celosísimo Director y para Celadores y socios, nuestra entusiasta felicitación por los solemnísimos cultos tributados al Corazón de Jesús. Que El derrame sobre ellos su Santa y Divina Bendición, para que escudados con ella alcancen la perseverancia final en su santo servicio, prenda de eterna gloria.

FEDERACION MARIANA DE LA ANUNCIATA

IMPORTANTE AVISO

Ruego mu yencarecidamente a los Congregantes Marianos de la Anunciata y a los Mariands obreros de $o 6U emfwy vbgk etao nuestra Señora de la Caridad, se dignen concurrir mañana a las 8 de la noche al salón de juntas del templo del Corazón de Jesús, a fin de dar nuestra despedida al Padre Jorgt Camarero, S. J., nuestro muy amado Director, que el próximo miércoles embarca para Chicago, a fin de concurrir al Congreso Eucarístico.

Encarezco la asistencia, agradeciendo a la prensa la publicación de este aviso.

El Presidente General, doctor Ramón G Echevarría.

El Cronista une su súplica a la del señor Presidente General de la Federación Mariana de la Anunciata.

A LAS CATOLICAS CUBANAS

De Orden de la Señora Presidenta se cita a las "Católicas Cubanas"

La reunión que tendrá lugar mañana a las 10 1|2 de la mañana en los "Almacenes del Encanto", a fin de tratar del modo de llevar a cabo la cuestación nacional en favor del Sanatorio "La Milagrosa".

Se ruega la asistencia a tan importante reunión.

El Jubileo Circular en las Esclavas de Luyanó.

Como último día por la tarde, sermón por el P. Rey, S. J. Prefecto del Colegio de Belén y procesión del Santísimo.

Solemnes funciones a San Antonio en los templos de San Francisco, Corazón de Jesús, Santo Angel, San Nicolás, Espíritu-Santo, la Caridad, Jesús del Monte y la Merced.

Solemnes funciones al Corazón de Jesús en los templos del Carmen y la Caridad, y en las Escuelas Pías de Guanabacoa.

En San Nicolás solemne novenario a Nuestra Señora del Perpetuo Socorro.

Los programas de estas festividades, véanse en la Sección de Avisos Religiosos.

CULTO CATOLICO PARA MAÑANA.

El Jubileo Circular en las Reparadoras.

CULTOS DE LMES AL CORAZON DE JESUS.

En los templos del Corazón de Jesús, San Francisco, Santo Angel, Monserrate y San Nicolás de Bari.

SANTAS MISIONES EN LA PARROQUIA DEL ESPIRITU SANTO

Comenzarán el día 13, domingo, a las siete y media pasado meridiano, y terminarán el 20 con la misa y comunión general.

MISIONES

Los misioneros designados son los R. R. P. P. Paúles Angel Tobar y Manuel Rodríguez Sorga, ambos conocidísimos en la Sociedad de la Habana por sus trabajos apostólicos en la "iglesia de la Merced".

TODOS LOS DIAS

Desde el día 13 al 29 de junio, tendrán lugar los siguientes cultos: Mañana: A las 8 a. m., se celebrará el Santo Sacrificio de la Misa.

Tarde: A las cuatro p. m., Habrá explicación del Catecismo, ensayos de los cánticos de la Misión y distribución de objetos piadosos, medallas, libritos, rosarios, etc.

A las 7 1|2 p. m., Exposición S. D. M. Rezo del Santo Rosario y Cantos de Misión por los niños del Catecismo y todo el pueblo. Sermón moral y Reserva.

Viernes y sábado, tendrán lugar las Confesiones.

EL SABADO 19 CONFIRMACION

A las 8 a. m. Procurarán estar todos en la Iglesia Parroquial a fin de recibir con el mayor esplendor posible al señor Obispo de Matanzas, que comenzará la administración del Santo Sacramento de la Confirmación a las 8 1|2 a. m.

EL DOMINGO 20

A las 8 a. m., la Misa de Comunión general. Cantos y Sermón final.

ADVERTENCIAS

1.—Si en todos los días del año se hacen los bautizos gratis en esta paroquia de los pobres, en estos días de la Misión se hará de una manera.

2.—Lo mismo decimos respecto de los matrimonios, facilitando a todos el recibir este Sacramento y suplicamos a cuantos no hayan recibido canónicamente aprovechen estos días extraordinarios de salvación.

¡Acudid todos los días de la Santa Misión a esta Iglesia y os llenaréis de gracias y bendiciones!

Comenzamos la Misión el día 13 domingo a las 7 1|2 p. m.

La Confirmación será el 19 a las 8 1|2 a. m.

Madres cristianas confirmad a vuestros hijos y acudid todos los días a la Santa Misión. El Párroco Celestino Rivero.

PADRE ESTEVAN RIBAS S. J.

El Padre Esteban Ribas, Rector del Colegio de Sagua la Grande, ha partido ayer para su destino, después de haber rendido una gloriosísima jornada en este templou del Corazón de Jesús, durante el Triduo y solemne función al Corazón de Jesús.

Sus trabajos se tradujeron en millares de Comuniones.

Nosotros personal testigos de vuestra labor, os decimos, que podéis estar satisfechísimos de ella.

Quiera el Señor otorgaros hoy y el 27, iguales triunfos en Sagua, en las fiestas que en esos días han de celebrarse.

Prenda de ese triunfo son las trescientas Hijas de María, las Conferencias de San Vicente de Paul, y los aguerridos Caballeros Católicos, huestes que habéis creado y disciplinado, y que esperamos que se porten en las públicas procesiones como hombres cívicos y soldados valerosos de Cristo, sin temor al ridículo ¿qué dirán?.

¿Qué dirá Cristo si me acobardo? ¡Que no te reconocerá ante su Padre Celestial, si no le reconoces ante los hombres!

R. P. MANUEL SERRA

Durante la ausencia del P. José Viera, regirá la Parroquia del Cerro, el R. P. Manuel Serra, Misionero del Espítitu Santo.

Le deseamos muchos éxitos en su regencia.

FELICIDADES

Celebran hoy sus días el M. I. Canónigo Padre Antonio Afin; el R. P. Antonio Alvarez, Capellán de Santo Venia y el R. P. Fray doctor Antonio Melo, O. F. M.

Un saludo especialísimo para el celoso Misionero de la Compañía de Jesús Padre Antonio Arias.

Al cielo elevamos nuestras preces por tan dignos Ministros del Altísimo, a fin de que el Señor les otorgue la eterna salvación en unión de numerosas almas.

UN CATOLICO.

DIA 13 DE JUNIO

Este mes está consagrado al Sacratísimo Corazón de Jesús.

El Circular está en la iglesia de las Esclavas del Sagrado Corazón de Jesús.

La semana próxima estará el Circular en las Reparadoras.

Domingo (III después de Pentecostés).—Santos Antonio de Padua, franciscano, confesor; Luciano, Peregrino y Evidio, mártires; Santa Aquilina, virgen y mártir.

San Antonio de Padua, confesor. Nació en Lisboa, capital de Portugal, el año 1195. Fueron sus padres de antigua y calificada nobleza; pero aun más distinguidos por su virtud, en fuerza de lo cual no perdonaron a medio alguno para dar a su hijo una educación tan digna de su piedad como correspondiente a su ilustre nacimiento. A la edad de solo quince años tomó el hábito de canónigo reglar de San Agustín y ocho o nueve años después se trasladó a la orden del seráfico padre San Francisco. Todo predicaba en San Antonio, su modestia, su humildad, su mansedumbre, sus gratísimos modales.

Apenas se puede comprender como un hombre de solo treinta y seis años de muy delicada salud y era sumamente quebrantada por sus excesivas penitencias, pudo en tan poco tiempo convertir un sinnúmero de pecadores. Pocas almas amaron con mayor ternura al Salvador; y en sus sermones, en sus escritos y en sus conversaciones siempre se había de hacer lugar a la devoción con la Santísima Virgen.

En fin, este gran Santo entró en el gozo del Señor el día 13 de Junio del año 1231.

M.E.C.D. 2016

ANUNCIOS CLASIFICADOS

ULTIMA HORA

ANUNCIOS CLASIFICADOS DEL "DIARIO DE LA MARINA"

LISTA DE LAS AGENCIAS DE LOS ANUNCIOS CLASIFICADOS

Nº 1.—Vidriera de Tabacos. Obispo y Cuba.
Nº 2.—Vidriera de Tabacos. Oficios núm. 32.
Nº 3.—Vidriera de Tabacos. Hotel París, Zulueta y Misión, teléfono A-0015.
Nº 4.—Vidriera de Tabacos Café Marte y Belona.
Nº 5.—Vidriera de Tabacos Café El Imperial, Galiano y Zanja.
Nº 6.—Almacenes "EL ENCANTO" Galiano y San Rafael.
Nº 7.—Almacén EL AGUILA, (Víveres), Neptuno y Aguila.
Nº 8.—Panadería LA FLOR DE GALIANO, Galiano número 11.
Nº 9.—Farmacia SANTA AMALIA, Consulado y Animas.
Nº 10.—Vidriera "EL GALLO" Mercado de Colón 25.
Nº 11.—LA SORPRESA, Vidriera de Tabacos. Calzada del Monte y Arroyo.
Nº 12.—LA VILLA DE NOVELGAS, Víveres Finos. Belascoaín núm. 118.
Nº 14.—Vidriera de Tabacos cafe "El Mundo", Reina esquina a Chávez
Nº 15.—EL GATO BLANCO, Billetes. Belascoaín y Neptuno.
Nº 16.—Vidriera de Tabacos, Café Manhanttan, San Lázaro y Belascoaín.
Nº 17.—Guillermo Valdés, Barbería. Aramburo 36.
Nº 19.—Vidriera Café Moderno, Infanta y San Rafael.
Nº 20.—LAS AVENIDAS, Vidriera de Tabacos, Carlos III e Infanta.
Nº 21.—LA ESQUINA DE TEJAS, Vidriera. Monte 509 e Infanta.
Nº 22.—Manuel Montenegro, Víveres San Francisco y Buena Ventura, Víbora.
Nº 23.—LA OFELIA, Víveres. Teléfono: I-5538. Luz Caballero y Avenida Acosta.
Nº 26.—Café EL ESCORIAL, San Lázaro 388.
Nº 27.—LA LUNA, Almacén de Víveres. Calzada y Paseo, Vedado.
Nº 28.—Ricardo Carmendía, Obrapía y Compostela.
Nº 29.—LA MARAVILLA, 10 de Octubre y San Mariano, Víbora. Telf. I-1291.
Nº 30.—Café IMPERIAL, Línea 158 entre 18 y 20.
Nº 31.—Eliseo Guzmán, Farmacia San Ramón, 10 de Octubre 614, Víbora. Telf. I-1242.
Nº 32.—El Almacén de Florida, bodega, Florida esquina a Esperanza.
Nº 33.—Delfín Fernández, Vidriera de Tabacos, café "La Parra", 10 de Octubre 147. Puente de Agua Dulce.
Nº 34.—"El Globo", bodega, Vives y Figuras.
Nº 35.—Luis M. de Laosa, Farmacia, Salud esquina a Lealtad.

INDICE POR SECCIONES DE ANUNCIOS CLASIFICADOS

	Sección.
ALQUILERES DE CASAS	1
ALQUILERES DEPTS.	2
ALQUILERES HABITS.	3
ANIMALES	4
AUTOMOVILES	5
BONOS Y CREDITOS	6
COMPRA-VENTA DE OBJETOS	7
DINERO E HIPOTECAS	8
ENSEÑANZAS	9
EMPLEOS-Demandas	10
EMPLEOS-Ofertas	11
ESTABLECIMIENTOS	12
FINCAS RUSTICAS	13
FINCAS URBANAS	14
HOSPEDAJES	15
INSTRUMENTOS DE MUSICA	16
MAQUINARIA	17
MUEBLES Y PRENDAS	18
PARA EL HOGAR	19
PARA LAS DAMAS	20
PERDIDAS	21
SIRVIENTES-Demandas	22
SIRVIENTES-Ofertas	23
SOLARES YERMOS	24
SOLICITUDES. Varias	25
VARIOS. Agencias de colocaciones, etc.	26

1. ALQUILERES CASAS

Habana

SE ALQUILAN

espléndidos bajos de Aguiar 118, entre Teniente Rey y Muralla, propios para almacén. Llave en los altos. Informan en Avenida República 386, altos. U-4823. U. H. 26505—22 jn.

SUBIRANA Y PEÑALVER

Se alquilan bajos y altos con sala, comedor, tres cuartos, baño intercalado completo, calentador, cuarto criados, servicio y cocina. Las llaves en el puesto de frutas. Precio $60. 24735 10 jn.

PEÑALVER Y SUBIRANA

Se alquilan bajos y altos con sala; dos grandes cuartos; baño completo y cocina. La llave en el puesto de frutas. Precio $40 y $45. 24734 10 jn.

ESTRELLA 69 y San Nicolás, una cuadra Reina. Sala y saleta, muy grande, tres cuartos, uno con baño intercalado completo, hall, cocina de gas y cuarto y servicio para criados, por seis meses, 240 pesos; por mes, 70 pesos. Véase a cualquier hora. Teléfono M-3583. Para proposiciones, Galiano 90. U H 26125 13 jn.

CALLE Compostela entre Amargura y Lamparilla. Local espléndido para oficina, comisionista o establecimiento, se alquila, dos puertas metálicas, ancho frente. Informes en O'Reilly 81, primero. U H 26347 15 jn.

SE alquilan en 55 pesos los pintorescos altos, terminados de fabricar Corrales 216 entre Rastro y Belascoaín. Sala, comedor, dos cuartos, baño intercalado, agua caliente en los servicios y un cuarto con su entrada desde la calle en la azotea, independiente, y con sus servicios sanitarios. Informa: J. Barreiro. Aguila 27. U H 26498 14 jn.

ALQUILERES DE CASAS

PARA COMERCIO

Se alquila Corrales 216 entre Belascoaín y Rastro, una nave chica, acabada de fabricar y los altos para familia. Informa: Juan Barreiro. Aguila 27. U H 25728 12 jn.

GRAN LOCAL PARA GARAGE

1.600 metros de superficie, propio para garage o cualquier cosa, 80 metros de frente a dos calles. Se alquila en el punto más comercial de la ciudad. Mercaderes esquina a Obrapía. Informan en la misma. U H 25675 16 jn.

CASAS nuevas en Jovellar, entre Aramburo y Hospital. Sala, comedor, 4 cuartos, baño intercalado con accesorios, cocina de gas, cuarto de criados con servicios, todos los cuartos con luz de patio. Informes Teléfono FO-7808. U H 26542 13 jn.

SE alquila Perseverancia 69, bajos, con sala, recibidor, tres habitaciones, comedor al fondo, cocina de gas y baño. La llave en los altos. Informan Concordia No. 44. Teléfono A-2583 y Compostela 26 altos. Teléfono M-5207. U H 26635 13 jn.

SE alquila Pasaje Giquel 7, altos, izquierda, con sala, dos habitaciones, comedor, cocina y baño. Informan: Concordia 44. Teléfono A-25'83 y Compostela 26, altos. Teléfono M-5207. U H 26636 13 jn.

INQUISIDOR 4. Amplio local para almacén, se alquila. Informan en O'Reilly 81, primero. U H 26348 15 jn.

EN LO más fresco de la Ciudad, a una cuadra de Carlos III, en el Ensanche de la Habana, se alquilan casas altas y bajas, modernas, con abundante agua, tres y cuatro habitaciones, comedor al fondo, baño intercalado, servicio de criados. Llaves en Lugareño y Luaces, bodega. Informes: Capitán Rodríguez Sigler. Teléfono FO-7043. U H 2653 15 jn.

SE alquila una sala, con vista a dos calles en casa particular. Tiene que ser buenas personas si no que no se presenten. Se da muy barata. Concordia 147, alto, casi esquina a Belascoaín. U H 26605 13 jn.

SE alquila el primero y segundo piso Animas 61 entre Aguila y Blanco, sala, saleta, cuatro habitaciones, baño intercalado, cocina de gas. Informan Animas 172, entre Gervasio y Belascoaín. Teléfono M-8440. 26838 15 jn

FRESCOS ALTOS

$80.

Sin estrenar, se alquila el segundo piso de Neptuno 150, casi esquina a Escobar. Sala, tres cuartos, baño intercalado, comedor, agua fría y caliente. La llave en los bajos. Más informes, Obispo 108, teléfono M-2287. E 1469 3 d 13

AGUIAR 27, esquina a Chacón, se alquila piso tercero moderno, sala, comedor, tres cuartos baño completo, cocina de gas, servicio de criados. La llave en la bodega. Informan teléfono M-5655. 26848 14 jn.

SAN Nicolás 170, altos, (entre Estrella y Maloja), se alquila, sala, saleta, cuatro cuartos amplios y frescos, cocina de gas y carbón, servicios sanitarios. Informan en la misma, teléfono M-5655. 26847 14 jn.

LAGUNAS 72, altos, media cuadra de Belascoaín, sin estrenar, sala, comedor, tres habitaciones y baño intercalado. Informes M-2564. 26843 17 jn.

ALQUILO los altos de Neptuno 208, entre Oquendo y Soledad, sala, recibidor, cuatro cuartos grandísimos, comedor al fondo, regio cuarto de baño, toda lujosa. Informes en la misma. 26888 16 jn.

SE alquila el ventilado y moderno piso alto Malecón 73, compuesto de sala, comedor, dos habitaciones, baño intercalado completo, cocina de gas y cuarto de criados. Informan en Monte 170. Telf. A-2066. 26883 22 jn.

GRAN LOCAL

En Neptuno núm. 150; sirve para cualquier establecimiento de lujo. La llave en el mismo. Más informes, Obispo 108. E 1469 3 d 13

CUBA 91, se alquila local grande, almacén depósito mucho frente, precio situación. Sol 63, departamento tres habitaciones, comedor, servicios, pesos cincuenta. 26896 18 jn

SE alquila la casa sita en la calle Lealtad núm. 78, compuesta de sala, saleta y tres habitaciones, cocina y servicio sanitario. Informa su dueño en los altos de Enrique Villuendas, 85, (Concordia) 26899 15 jn.

SE alquilan dos plantas de la casa Corrales 38, acabada de construir, con sala, dos cuartos, comedor corrido al fondo, cuarto de baño primera, cocina de gas. Para informes, Corrales 22, teléfono A-1089. 26900 15 jn

OQUENDO, 9-C

Se alquilan entre San Rafael y San José, estos altos modernos. Sala, comedor, tres cuartos, baño moderno, cocina de gas. Precio 60 pesos. Informa: Díaz, en Neptuno y Lucena, casa de préstamos. 26901 17 jn

BELASCOAIN, 613-E

Alquilo los altos entre Figuras y Carmen, sala, comedor, tres cuartos, baño intercalado, moderno, cocina de gas, y un cuarto en la azotea con servicios, $75. Informan en San Miguel 100, de 7 a 11 y de 1 a 4. Carlos Rodríguez. 26902 17 jn

SE alquilan los altos de San Juan de Dios 13, entre Habana y Compostela. Tres habitaciones, sala, comedor, cocina y baño. Cincuenta pesos. Informan en A, núm. 18 esquina a Calzada. F-1691. 26882 15 jn.

SE alquila Corrales 218, primer piso, sala, comedor, dos cuartos grandes, cocina gas, baño y terraza; muy fresca. Informan en la misma y en Monte, 301, bajos. 26886 16 jn

SE ALQUILA

LOCAL DE ESQUINA, INDEPENDIENTE, UNA CUADRA DEL PALACIO, MUCHO FRENTE, PROPIO PARA BARRA, BODEGA, O CUALQUIER COMERCIO, PUNTO MUY PASAJERO, AGUACATE ESQUINA A TEJADILLO. SU ALQUILER MUY MODICO, SE DA CONTRATO, SIN REGALIA, PUEDE VERSE DE 8 A 11 Y DE 12 A 5. INFORMAN EN AGUIAR 70, ALTOS. VEAME Y HARA NEGOCIO. 26916—15 Jun.

SE alquila el primer piso alto de la casa Aguila 11 entre Trocadero y Colón; es muy fresco y claro, agua abundante, se compone de sala, comedor, dos cuartos grandes, baño completo y otro de criados. Informan Juan Barreiro. Aguila 27 U H 26921 16 jn.

SE alquila la espaciosa planta baja, reformada y pintada de nuevo, calle San Nicolás 54 entre Virtudes y Concordia. Informan en la misma y en Aguila 27. J. Barreiro. Teléfono A-9021. U H 26920 16 jn.

ALQUILERES DE CASAS

SE alquila el segundo piso de la casa Aguiar 44, dos cuartos, sala, cocina de gas y baño. Precio $60. La llave en la bodega. U H 26927 20 jn.

SE alquilan los altos de Corrales 230, a media cuadra de Los Cuatro Caminos. Tienen sala, comedor, tres cuartos, baño y cocina. Alquiler $50. Informa doctor Fernández, Habana 86, tercer piso. 26926 20 jn.

SE alquila una planta baja de la casa Vigía 50, compuesta de sala, comedor y tres cuartos y servicios modernos. Informan Aguilera 71. Tel. A-6525. 26928 20 jn.

SE alquilan los modernos altos de Acosta 49, compuestos de sala, recibidor, comedor, tres habitaciones, baño intercalado, servicio independiente de criados, cocina de gas y agua en abundancia. Informan en "El Angel". Acosta y Compostela. 26941 18 jn.

SE alquilan las casas Consulado 7 y 9, acabadas de construir con vista al Paseo de Prado. Informes en la misma. El portero. 26952 15 jn.

SE alquilan los bajos de San Lázaro 12 esquina a Prado, muy frescos, compuestos de sala, saleta, cuatro cuartos, baño intercalado, cocina y servicios de criados Renta $100. La llave en los altos. Informan altos. Droguería Sarrá. Teléfono A-4358 y M-6263. 26985 19 jn.

SE alquilan en $100 los bien situados bajos de la casa Malecón 152 entre Blanco y Aguila, compuestos de sala, saleta, tres cuartos y cocina de gas. La llave en los altos. Informes: Mueblería Le Palais Royal, de Angeles 14. Teléfono A-7451 26967 16 jn.

SE alquilan en $75 los bajos de la casa Campanario número 19 entre Animas y Lagunas, compuestos de sala, saleta, tres cuartos y magnífica cocina de gas. La llave en los altos. Informes Mueblería Le Palais Royal, de Angeles 14. Teléfono A-7451. 26969 16 jn.

SE alquilan en $70 los altos de la casa San José 65, compuestos de sala, saleta y tres cuartos. La llave en los bajos. Informes en la mueblería Le Palais Royal de Angeles 14. Teléfono A-7451. U H 26970 16 jn.

ZEQUEIRA 12, BAJOS

Alquilo casa moderna, cómoda, fresca, $45.00. Tres cuartos, sala, saleta, cocina amplia. Llaves e informes Romay 1 alto. Teléfono M-6230.

OMOA 14-C

Alquilo casa moderna, cómoda, ventilada $45. Sala saleta, tres cuartos. Llave e informes Monte 350 altos. Tel. M-1365. 26911 16 jn.

EN BELASCOAIN 26

para vivienda o negocio o ambas cosas juntas, por San Miguel, al lado del Banco del Canadá, se alquila una casa fresca de planta baja, muy seca, de dos ventanas a la calle y con mucha luz natural; tres habitaciones, sala, comedor, patio, cuarto de baño, etc. Precio módico. Informa: Ramón, el Conserje del edificio. Véala. Teléfono F-5685. 26961 19 jn.

SE alquila en $55. Corrales 105, altos, entre Angeles y Aguila. Sala, comedor, seis cuartos, etc. Llave en los bajos. Informan A-6202. F-1161. 26965 17 jn.

SE alquila para familia o establecimiento la espléndida sala con dos cuartos grandes, comedor, cocina de gas y accesorios, ducha e inodoro, calle de América Arias No. 105 (antes Trocadero). Para informes en la misma al medio día El dueño. 26998 16 jn.

INDUSTRIA 46. Se alquila el piso alto. Precio $70.00. La llave en los bajos. Teléfono A-1289. 26999 19 jn.

SAN Rafael 43. Se alquila el tercer piso Es nuevo y lujoso con todas las comodidades, propio para corta familia. Para informes en San Miguel 91, bajos. 27000 22 jn.

EN Castillo 26, media cuadra de Monte alquilo acabados de fabricar, ventilados altos compuestos de sala, saleta, 3 cuartos, baño intercalado, cocina y servicio de criados. Informan Castillo 11. Teléfono A-8508. 27006 13 jn.

SE alquilan los bajos de Manrique 51, casi esquina Neptuno. La llave e informes en La Casa de Enrique. Neptuno 74 Teléfono M-6761. 27004 15 jn.

CASAS DE 50 Y 55 PESOS

de uno y dos cuartos, sala, comedor, cocina, cuarto de baño, calentador de gas. Instalación eléctrica. Neptuno 172. 27001 15 jn.

A LOS CHOFERES

En casa de familia respetable se alquila un garage con amplia habitación para un matrimonio. Ambas con toda comodidad. Su precio a tono con la situación. 26993 19 jn.

SE alquila espléndida casa de esquina, altos y bajos, juntos o separados. Virtudes 70, esquina a San Nicolás. Propia para vivienda, con gabinete de profesional bien instalado, casa de modas, comisionista, con depósito. Puede verse a todas horas. U H 26936 19 jn.

Cerro

CASITAS independientes, uodernas, con tres departamentos, patio, cocina y servicios, abundante agua, 2 líneas de tranvías por la puerta, se alquilan en Ave. Blanco Herrera, (antes Palatino) No. 7, en lo más alto del Cerro a Treinta Pesos. Llaves e informes en la Sociedad de los bajos. U H 26429 16 jn.

SE alquilan los bajos de la casa Falgueras 4 1-2 B., casi esquina a San Pablo, compuestos de sala, saleta, tres cuartos, baño intercalado y servicio para criados. Llave e informes en Falgueras 6 Cerro. 26968 16 jn.

Jesús del Monte—Víbora

EN el parque de la Loma del Mazo, se alquila la Villa Virginia, con gran ventilación y vista a la Habana, compuesta de jardines, portal, terraza, sala, comedor, hall, seis habitaciones baño completo, cocina, dos habitaciones y baño para criados y garage a una cuadra del colegio "Champanat" y Nuestra Señora de Lourdes. La llave e informes en la misma. I-2434. E 701 ind. 9 jn.

CASAS baratas, Reparto Lawton; calle A esquina a 17. Alquilo varias casas acabadas de fabricar, altos y bajos, compuestos de portal, sala, saleta, dos y tres cuartos, baño intercalado completo con agua caliente, gran saleta de comer al fondo, cocina, patio y traspatio. Pasan todos los tranvías de la línea Lawton a media cuadra, estando a dos del paradero La Bien Aparecida, distante diez minutos de la Estación Terminal. Informan en las mismas y en la panaería La Flor de Pando Inquisidor y Luz. Tel. M-1611. U H 25776 13 jn.

EN TAMARINDO 59

Se alquilan hermosos altos acabados de fabricar, con terraza, 3 grandes habitaciones, baño intercalado, servicio de criados, comedor, calentador, etc. Muy baratos. Informes: Reina 37. La Flor de Tibes. U H E 1437 8d 6

SE alquila la casa Felipe Poey y O'Farrill a una cuadra del paradero de la Víbora. Tiene sala, recibidor, comedor, 5 cuartos hall, baño completo, repostería, cocina de gas y carbón, cuartos y servicios de criados, garage para dos máquinas y sótanos Tiene jardín, alrededor y siempre tiene agua abundante. No se alquila a enfermos. Informan en la misma, el jardinero. Su dueño en la calle 23 No. 42, Vedado. U H 25990 13 jn.

SE alquila en Jesús del Monte, bonito chalet en la calle de Milagros entre Juan B. Zayas y Luz Caballero, de dos plantas, con toda clase de comodidades y garage, en ciento quince pesos. Es una ganga. Informa su dueño. Teléfonos: F-1321 y M-1382. U H 26169 14 jn.

1. ALQUILERES CASAS

Se alquila en la Víbora, en la calle Octava entre Milagros y Avenida de Acosta número 37, bonita y cómoda casa para regular familia, con garage. Precio: 70 pesos. Informa su dueño. Tel. F-1321 y M-1382. U H 26170 14 jn.

SE alquila buena casa Armas 28 entre Santa Catalina y San Mariano, 60 pesos alquiler, sala, saleta, comedor al fondo, 4 habitaciones, baño intercalado, dos patios, cocina, servicios criados. Llave: bodega de Armas y Santa Catalina. Dueño Malecón 330. 26796 15 jn

SE alquila un chalet en la calle Vista Alegre 12 entre San Lázaro y San Anastasio en punto alto y fresco a dos cuadras de la Calzada, compuesto de seis cuartos 4x4 en los bajos y dos altos con servicio independiente, baño intercalado, sala, recibidor, hall y comedor y despensa, un garage para tres máquinas, abundante agua, pues tiene depósitos y bomba, cocina de gas y carbón y pantry, patio y traspatio. Precio módico. U H 26521 25 jn.

SE alquila Felipe Poey 7, entre Estrada Palma y Libertad, Víbora, con sala, recibidor, cuatro cuartos bajos, y dos altos comedor al fondo, baño y cuarto para criado con servicios, traspatio con frutales. La llave al lado, número 5. Informes Concordia 44. Teléfono A-2583 y Compostela 26, altos. Teléfono M-5207. U H 26638 13 jn.

SE alquila una casita nueva alta, muy fresca, abundante agua, con dos cuartos, sala, comedor, cocina, servicios, patio, frente a los carritos. Informan en la misma a todas horas. Concha e Infanzón, panadería, Telf. I-2341. Se da barata. 26831 20 jn.

SE alquila en el Reparto Loma Llaves magnífica casa, con sala, hall, cinco cuartos de familia, dos para criados, saleta de comer al fondo, buenos servicios sanitarios y 600 metros de patio bien cercado, a treinta metros del paradero de Calzada de la Havana Electric. Informan teléfonos F. O. 7698 y A-5441. 26853 17 jn

SE alquila en la calle de Pamplona 14, frente a Delicias, dos casitas nuevas con dos departamentos, primera y segunda, muy baratas. Informan Sol 59. 26889 15 jn.

SE alquila Milagros 120 entre Porvenir y Octava. Portal, sala, saleta, tres cuartos, baño, comedor, cocina, calentador y tanque de agua. La llave en la bodega de Porvenir y Milagros. Informan teléfono F-1990. 26846 17 jn

ALQUILO moderna casa en Avenida Estrada Palma 65 entre O'Farrill y Lagueruela, Víbora. Altos: recibidor, cuatro cuartos, baño y terraza. Bajos: sala, comedor, dos cuartos, baño intercalado, repostería, cuarto de criados, Jardín y portal. La llave en la bodega La Cubana. Informes Teléfono A-6420. 26953 15 jn.

CASAS POR ESTRENAR

Víbora, se alquilan, Pocito 8 y 10 altos $55 uno; tienen 5 cuartos, sala, saleta, baño intercalado, cocina y calentador de gas. La llave allí. Informan Monte 350, alto. Teléfono M-1365.

POCITO 10-A POR DELICIAS

Se alquila el bajo y segundo piso, tres cuartos, sala, comedor, baño, cocina gas a $40. Frescos, cómodos, bonitos. La llave allí. Informan Monte 350, altos. Teléfono M-1365.

SOTANO DE 106 METROS

pianos, 2.45 puntal, alquilo. Pocito 10, por Delicias, Víbora, ventilados. Propios para garage y otros fines. La llave allí. Informan Monte 35 0alto. Teléfono U-1365. 26912 16 jn.

LAS CASAS MAS MODERNAS DE LA HABANA. SE ALQUILAN A $ 20

Próximos al Puente de Agua Dulce y a dos cuadras del tranvía de Luyanó, calle de Justicia esquina a Arango. Tienen dos cuartos, baño, cocina y patio, completamente independientes y con agua abundante. Otras casas mayores a 26 y 30 pesos. Informes M-5523. 26935 16 jn.

VIBORA. Alquilo casitas interiores, nuevas, cómodas y frescas, muy baratas, a una cuadra del tranvía. La llave e informes Milagros y Figueroa, bodega. U H 26925 16 jn.

SE alquila para persona de gusto, en la Víbora, la hermosa residencia de Patrocinio 13 esquina a Felipe Poey. Informan en la misma de 8 a 5 p. m. Teléfono A-2226. 27007 15 jn.

VIBORA. Se alquila la casa Carmen 19, con jardín, portal, sala, saleta, 3 cuartos, baño, cocina, traspatio. La llave al lado. Informes Teléfono F-3529. 27008 15 jn.

Marianao

ALTURAS de Almendares. Se alquila un bonito chalet, nuevo, muchas comodidades. Teléfono, FO-1691. 26898 15 jn.

BUENAVISTA, cerca Colegio Belén y frente estación eléctrica, se alquila un chalet moderno con todas comodidades, propio para familia numerosa o dos familias. Jardín, garage, También un piso alto en otro chalet, todas comodidades. Agua abundante en ambas. Telf. FO-1691. 26897 15 jn.

Vedado

SE alquilan los frescos y ventilados altos de la casa B número 10, entre Calzada y 5a. en el Vedado, con todo el confort y adelantos modernos. Amplia terraza, sala, recibidor, gran hall, cinco hermosas habitaciones, dos grandes baños intercalados, comedor, pantry, 2 cuartos de criados con servicios, garage. La llave en la tienda de ropa, en frente. Precio $220. Informes Teléfono FO-1780. U H 26625 14 jn.

VEDADO 15, Esq. a 20

Se alquila casa moderna. Jardín, portal, sala, 3 cuartos, cocina y baño. La llave en la bodega La Jardinera. U H 1465 4d 12 jn.

SE alquila chalet moderno una planta, cuatro cuartos, tres baños lujosos sala, vestíbulo, comedor, hall, garage, cuarto criados y chauffeur. Calle J No. 244. Informes F-1152 U H 26939 16 jn.

SE alquila Calzada 86 A, altos, entre A y B, preciosa residencia en magnífico punto. Informes F-5722. De 8 a 12 a. m. 26946 19 jn.

MUY frescos, parte alta, Vedado, cerca calle 23, alquílanse bonitos altos, recién fabricados de sala, comedor, fondo decorados, gabinete o habitación, con otra entrada independiente, tres habitaciones más, lujoso baño intercalado, closet, cocina con calentador, pantry, cuarto y servicio de criados. Calle 6 entre 27 y 29; llave en los bajos. Dueño, señor Peñaranda. Muralla 29, teléfono A-7412. 26834 19 jn.

VEDADO, se alquilan en 85 pesos los frescos y modernos bajos 19 entre E y F, núm. 251. La llave al lado. Informa. Teléfono F-4283. 26828 20 jn

VEDADO. Se alquila la hermosa y moderna planta alta Paseo 274, entre 27 y 29, acera de sombra. Llave al lado, 272, altos. 26850 15 jn

SE alquilan altos Paseo 3, entre 1a. y 3a., sala, comedor, dos habitaciones, baño y cocina completamente independientes, rebajados a 40 pesos, fiador. Informes en los bajos. 26841 15 jn

1. ALQUILERES CASAS

VEDADO. D, esquina a Once. Se alquila. Véala y se convencerá de la situación inmejorable. Próxima a la Línea, Colegio La Salle, Parroquia y Cines. Planta baja: sala, comedor, biblioteca y garage. Alta: cinco dormitorios y baño. Puede verse de 10 a 12 y de 4 a 7. Informa señor Pardo, Cuba 52, A-7625. 26866 15 jn.

ALQUILO hermosa casa 17 entre 8 y 10, 5 habitaciones, dos de criados, tres baños y garage una cuadra de las Teresianas. Informan al lado. 26877 19 jn

SE alquilan los bajos de Ocho núm. 205 entre 23 y 21, preciosos, acabados de fabricar, con jardincito, portal, sala, comedor, tres habitaciones, baño completo y de criada, cocina de gas en setenta pesos. Véanla. Informan en la misma. 26885 15 jn

SE alquilan los altos de la calle F. núm. 222 en $150, completamente amueblados, con cinco cuartos, dos baños, cuarto y servicio para criados y los bajos completamente independientes con 5 cuartos, dos baños, garage, cuarto para el chauffeur y cuarto y servicios de criados; para verla y tratar de una a cinco en los altos el dueño. 26856 22 jn

COMERCIANTES, ATENCION

esquina K y 21, Vedado. Alquílase local listo para carnicería, otro puesto frutas, otro pequeño barbería o depósito de hielo. Allí informan o teléfono M-3848. 26854 27 jn.

CASAS nuevas Vedado, con todas las comodidades modernas; las hay de varios precios. En 23 esquina a 6. Puede verse de 7 a. m. a 12 m. Para informes señor Rodríguez. Obispo 16, altos. 26289 15 jn.

VEDADO. Se alquila casa con portal, sala, recibidor, cuatro cuartos, baño intercalado de lujo, comedor, pantry, cocina de gas y calentador, cuarto y servicios de criados. Se atiende al jardín y limpieza de la entrada y aceras por cuenta del dueño. Puede verse de 12 a 6 p. m. Calle 10 entre 15 y 17. Alquiler $125.00. Informa Sr. Rodríguez. Obispo 16, esquina a San Ignacio. 26954 15 jn.

EN LINEA Y D VEDADO

en el nuevo edificio Montes, sin estrenar se alquilan confortables y bonitos pisos regulares y apartamentos de dos habitaciones y de una sola, con baño completo en cada uno, closet, pantry, luz, teléfono y otros servicios. A personas decentes. Cerca de la iglesia y los baños de mar. Cualquiera de estos pisos tiene tres balcones lo menos a la calle. Precios módicos. Informan en la misma. 36960 13 jl.

VEDADO. Se alquilan altos y bajos independientes de la casa número 422 de la calle 25 entre 6 y 8, con grandes comodidades y confort moderno. Informan: altos esquina número 428. Teléfonos: F-4992 y A-3974. 26964 17 jn.

2. ALQUILERES DEPTS.

Habana

EDIFICIO CORBON

Industria 72 1|2 dos cuadras de Prado. Por sus comodidades y seriedad reunen grandes condiciones para matrimonios y corta familia, espaciosos apartamentos sin muebles, agua abundante, caliente y fría, servicio de criados, ascensor día y noche y sereno en el interior. U H 23748 25 jn.

SE alquila un departamento con dos habitaciones y Balcón a la calle en $30 y una habitación baja 7x5. Pueden verse. Amargura 77 a todas horas. U H 26700 17 jn.

SE alquila un apartamento con 3 ventanas al balcón, alto. San José número 96. 26832 16 jn

DESDE 50 pesos se alquilan magníficos departamentos con todas las comodidades en el nuevo edificio de Ayesterán y Desague, en los bajos dos magníficos locales, propios para establecimientos. Informes en San Lázaro 124. Tel. A-7837. 26962 15 jn.

SE alquilan San Miguel 92, altos, un departamento en la azotea con habitaciones, salita y un salón para comer, muy fresco. También en el 69, segundo piso, se alquila una habitación a hombres solos con balcón a la calle. 26986 16 jn.

Barrios

K y 21, VEDADO

Acabándose este lujoso edificio, se alquilan hermosos apartamentos estilo americano para familias cortas, completamente independientes, compuestos de sala, comedor, hall, uno o dos dormitorios, lujosos baños completos, cocina de gas agua fría y caliente. todos con cuartito para baúles, etc. Allí informan o teléfono M-3848. 26855 27 jn

SALITA Y CUARTO

Alquilo departamento con luz a $14.00. Orden completo. J. del Monte 156. Allí informan. 26913 16 jn.

3. ALQUILERES HABTS.

Habana

CON vista a la calle e interiores, se alquilan habitaciones en Amistad 83 letra A, altos y una en Amargura 69, altos en 12 pesos. U. H. 24350-14 17 Jn.

PALACIO Abadín. Cuba 86, casi esquina Teniente Rey. Edificio moderno, fresco, tranquilo, habitaciones con lavabos, amueblados, ropa, criados o sin muebles, desde $20 mensuales. M-9726. U H 26775 19 jn.

EDIFICIO CANO

Tenemos habitaciones muy frescas y cómodas que alquilamos a precios razonables. En la misma, comida buena, económica. Villegas 110, entre Sol y Muralla. 26840 22 jn

SE alquilan dos habitaciones a personas de moralidad en precio módico. No hay más inquilinos. Figuras 77 y 79. 26887 16 jn.

CUBA 46, accesoria para negocio y vivienda, habitación $15. Sol 79, departamento a la calle 30; habitaciones 10, 12 y 15 pesos. Aguiar 92 habitaciones a 10 y 15 pesos, teléfono, criado. 27010 1 jl.

MONTE 238. Se alquilan habitaciones a 10, 12 y 14 pesos, propias para matrimonios y hombres solos, frente al Mercado Unico, altos del Canadá. 26917 17 jn.

SE alquila una habitación con o sin muebles con vista a la calle en 11 y E, altos de la bodega. F-5175. 26922 18 jn.

HERMOSA habitación baja, lugar donde cocinar en 15 pesos a matrimonio de estricta moralidad. Es casa decente, pocos inquilinos. Estrella 85. 26987 14 jn.

SE alquilan habitaciones de 35 a 40 pesos con todo el servicio y departamentos a 90 pesos con espléndidos muebles en Animas 5, altos, al lado del Casino Español. 27003 16 jn.

Barrios

ALQUILO cuartos grandes mampostería, mosaico, electricidad, cocina, $17.00. Informa García, teléfono I-5687, bodega. San Felipe y Ensenada, al lado de fábrica mosaicos, La Cubana. 20873 20 jn.

4.—ANIMALES

SE venden cachorros de perros policías. Correa 5, altos, Jesús del Monte, a todas horas. 26851 15 jn

5.—AUTOMOVILES

Ventas

VENDO un Pietmot, tipo Sport, chico, un camioncito de plancha como de la agencia; carrocería en general. Agua Dulce 10 teléfono A-2821. 26837 15 jn

AUTOMOVILES

VENDO preciosa cuña Kissel, último modelo, completamente nueva. Puede verse en Marina 12-F. Teléfs. U-2295, U-1690. 26909—16 Jun.

SE vende un Ford con arranque en perfecto estado y muy barato. Se puede ver todos los días de 11 a 2 p. m. en la calle 7 entre 14 y 16 a una cuadra del cruce de Marianao y la Playa; tranvías eléctricos. Reparto Almendares. 26914 16 jn.

AUTOMOVIL Fiat, Modelo 501, de cinco pasajeros, como nuevo, garantizado. Lange Motor Co. Ave. Washington 12. Teléfono U-2614. U H 26983 14 jn.

AUTOMOVIL Cadillac, tipo Sport, Modelo 61, como nuevo. Se vende garantizado. Lange Motor Co. Ave. Washington 12. Teléfono U-2614. U H 26982 14 jn.

AUTOMOVIL Packard, 12 cilindros, siete pasajeros, en muy buen estado. Se vende barato. Lange Motor Company. Avenida Washington 12. Teléfono U-2614. U H 26781 14 jn.

AUTOMOVIL Packard, 12 cilindros, carrocería cerrada especial, casi sin uso. Se garantiza. Precio muy razonable. Lange Motor Co. Ave. Washington 12. Teléfono U-2614. U H 26980 14 jn.

AUTOMOVIL Buick, cuña de cuatro cilindros, en perfecto estado, en $450. Lange Motor Company. Ave. Washington 12 Teléfono U-2614. U H 26984 14 jn.

VENDO O CAMBIO

Por un camioncito o máquina chica para alquiler, un solar de 160 varas esquina en lo mejor del Buen Retiro. Tengo pago $560 y lo doy por $360. Tiene que amortizar a la compañía a 15 pesos mensuales. Su dueño. Lagunas 64. Teléfono U-5047. U H 26956 57 14 jn

CARROCERIA CERRADA

de reparto para Tintorería, Panadería, etc., toda madera dura y atornillada, cosa extra. Fué un encargo. Se vende en San José 113 A entre Soledad y Aramburo. Garage. También vendo chassis Ford. 26958 15 jn.

Accesorios

TALLER DE CARROCERIA MECANICA Y PINTURA

Agua Dulce número 10, teléfono A-2821. Especialidad en carrocerías para guaguas y camiones cerrados. 26881 13 jl.

7.—COMPRAVENTA OBJETOS

VENDO una araña, zuncho goma $50; dos coches Bogni goma $70; carrocerías de guaguas y carros, camas para carros. Troy. Agua Dulce 10. Teléfono A-2821. 26835 15 jn.

VENDO un Billar chico, de 4 troneras, completo, un magnífico piano y 24 sillas modernas. Agua Dulce, 10, teléfono A-2821. 26836 15 jn

RELOJEROS, o personas que lo necesiten, vendo una caja hierro, tamaño mediano, un torno, una cristalera con 20 gruesos cristales y una piedra de rebajar cristales con su motor y mesa. Informan Egido 29, ferretería El Iris. 26894 16 jn.

GANGA PARTICULARES

Vendo Kodack grande, dos maletas cuero, acordeón magnífico, máquina Corona Prismáticos alemanes, guitarra concierto y par aretes brillantes. Monte 5, principal, habitación 15, Sr. Roca. De 12 a 4 tarde. 27002 14 jn.

8.—DINERO E HIPOTECAS

DINERO en hipoteca sobre casas, solares, en pagarés y para fabricar a bajo interés. Obrapía 45, sastrería de 10 a 12 señor Santa María. 26345 2 jl.

HIPOTECAS

Hago en las mejores condiciones. Operaciones en 24 horas. Dinero en todas cantidades desde 7 por ciento. Suárez Cáceres, Habana 89, teléfonos M-2095 e I-1853. 26863 22 jn

DINERO. Tengo $10.000 al 7. Habana, Vedado. Al 10 por ciento tengo 6.000 pesos otro lugar. Villegas esquina a Amargura. Efectos sanitarios, de 3 a 5. 26857 16 jn.

$40.000. Tomo por largo tiempo al 6 1|2 sobre magnífica garantía situada en lo mejor de la Habana. No se paga comisión. Teléfono U-4041. 26904-6 14 jn

TOMO directo $5.000 al 12 0-0 sobre esquina con comercio rentando $1.700 al año. Magnífico barrio. Informan: Reina número 27. Depto. 201. A-3906. 26907 15 jn.

DINERO para hipotecas en todas cantidades, desde 6 1-2 0-0. Verdad. Reserva, prontitud. Lago. Reina 27. Dpto. 201. A-3906. 26908 17 jn.

SE dan en hipoteca $8.000, sin corretaje. Informan Aguila 213. La Horma Grande 26950 17 jn.

9.—ENSEÑANZAS

COLEGIO "LUZ CABALLERO"

de Guanajay, Incorporado al Instituto de Pinar del Río. Fundado en 1913. El día 15 del corriente, empezará un cursillo para alumnos internos que deseen verificar el ingreso a la Segunda Enseñanza en los próximos exámenes de Septiembre. También se dan clases a los alumnos de Segunda Enseñanza que hayan de examinar en los antedichos exámenes, alguna asignatura de segunda Enseñanza. Si usted desea más informes llame al teléfono 40, o escriba al Apartado 57. Solicite usted un prospecto.

RESULTADO DE LOS EXAMENES DE FIN DE CURSO:

De 194 actos de exámenes, 19 Sobresalientes, 32 Aprovechados y 98 Aprobados. 26862 22 jn

10.—EMPLEOS-DEMANDAS

SOLICITAMOS un joven para auxiliar a un tenedor de libros. Si no tiene nociones de contabilidad, no solicite la plaza. Sueldo $45.00 para empezar. Apartado número 1047. 26971 15 jn.

Varios

SEÑORAS Y SEÑORITAS

Para darles ocupación en un trabajo cómodo, digno y bien retribuido por comisión, se invita a señoras y señoritas, que dispongan de algunas horas al día, a que vengan a tomar informes en el Departamento de anuncios clasificados del DIARIO DE LA MARINA.

11.—EMPLEOS-OFERTAS

Tenedores de Libros

TENEDOR de libros español, con larga práctica, se ofrece para llevar la contabilidad a su entera satisfacción, por horas, desde las 5 p. m. en adelante. Informará el señor Jesús Menéndez, en R. del Brasil (Teniente Rey) 70, teléfono A-3381. 26870 17 jn

12.—ESTABLECIMIENTOS

Ventas

ATENCION. Vendo mi Café, cantina y bodega y fonda en el lugar de más porvenir de Marianao. Garantizo $3.500 de existencias; una venta $65 diarios por un asunto de familia. Lo doy en $3.000 contado y $3.000 en pagarés o $5.800 con tado; 8 años contrato, casi no paga alquiler. Yo informo en mi casa particular, a todas horas. Lagunas 64. U H 26606 13 jn.

SE vende una fonda muy barata por embarcarse su dueño para España: buen punto, contrato largo y tiene buena vivienda. Informa González, Habana, 178, de 8 a 1. 26829 17 jn

SE venden dos zapaterías con una máquina Singer de coser y un auxiliar cada una y herramientas y hormas, buena marchantería, punto céntrico. Informes en la vidriera del café El Polo, Reina y Galiano. 26869 15 jn

VENDO VIDRIERAS DE TABACOS

Bien situada, punto comercial a media cuadra de Prado y con una venta de $15 a $20 diarios. Se da barata por embarcarse su dueño. Informan M-6888. Señor Fernández. 26949 18 jn.

ESTABLECIMIENTOS

100 BILLETES

Se vende, en la mejor esquina de la Habana, una vidriera de tabacos y cigarros. Excelente y extratégico punto para la venta de billetes, frente al Parque del Cristo, Teniente Rey esquina a Bernaza. Casa Pichel. 26872 15 jn.

COCINEROS, buen negocio para el que lo entienda; una espléndida cocina y comedor en muy buen punto; San Miguel 117; hay abonados para la mesa y cantina. Se admiten proposiciones. 26895 14 jn.

SE vende en $700 vidriera de tabacos, cigarros, quincalla, muy billetera, por no poder atenderla. Informan Gloria y Cienfuegos. Francisco García. 26996 15 jn.

SE vende una barra cerca del Parque Central con contrato hasta Octubre 1930 Informan Escobar 83. No corredores. 26988 14 jn.

13.—FINCAS RUSTICAS

Compras

ME intereso en la compra de una pequeña finca (una caballería) en la Provincia de la Habana, solo exijo algunos árboles frutales, buen pozo y que tenga salida a carretera. Precio de ocasión, no estoy dispuesto a pagar GANAS. Detalles por escrito a C. V. H. Apart. 1047. 26973 15 jn.

Ventas

FINQUITA: Vendo Los Manantiales, a dos leguas del pueblo de Bejucal; consta de 191.893.63 metros cuadrados, equivalentes a una caballería 42 cordeles y 410 varas, situada frente a camino carretero; buena tierra, gran palmar, río fértil, pozo y algún frutal; está toda cercada y en parte de piedra; casa de campo. Se entrega desocupada. $12.000. También se permuta por casa de igual valor en la Habana. Su dueño en Esperanza 25, bajos, de 2 a 4. 26871 19 jn.

FINCA 27 caballerías en $20.000, situada en Cayajabos, al lado de Artemisa. La carretera le pasa y en auto desde la Habana, dos y media horas. Es una oportunidad. Más detalles señor Benítez, Fernando Quiñones 7, Habana, de 12 a 3. 26905 14 jun.

EN GUIRA DE MELENA CON FRENTE A LA CARRETERA Y A KILOMETRO Y MEDIO DEL PUEBLO

Vendo una gran finca de terreno colorado, de fondo sin piedra. Da frente a la carretera y la atraviesa la línea del Ferrocarril del Oeste, teniendo chucho propio. Tiene cuatro casas de vivienda, pozo con regadío para tabaco. Actualmente tiene plátanos, caña, cultivos de tabaco y otros, frutos menores. Renta $2,000 anuales. Precio $26.000. Oigo oferta razonable y trato directamente con la persona interesada en este negocio.

Informa:
M. DE J. ACEVEDO
Notario Comercial
Obispo 59, altos. — Teléfono M-9036 1472—3d 13.

14.—FINCAS URBANAS

Ventas

SE vende casa nueva, de tres plantas, construída por su dueño. Se vende por necesitar parte del dinero para otro negocio. Todos los pisos están a la brisa, lo que hace que sea sumamente fresca. Cada piso se compone de sala, saleta, 4 grandes cuartos con baño intercalado, gran saleta comedor al fondo, cocina y calentador de gas, cuarto de criados con baño y servicio para los mismos. Informan: su dueña, calle 17 número 148 entre J y K., Vedado. U H 26653 13 jn.

VENDO la hermosa casa Jesús Peregrino número 3, a media cuadra de Belascoaín, con sala, comedor, 7 grandes cuartos bajos y 3 altos. Informes en la misma. 26732.—15 Jn.

GRAN NEGOCIO EN BELASCOAIN, DE CARLOS III A NEPTUNO, DOS PLANTAS, MIDE 12 POR 24

Vendo en la calzada de Belascoaín, de Carlos III a Neptuno, una casa de dos plantas, con establecimiento, un solo recibo. Esto es una ganga en $37.000. Calcule usted mismo a cómo le sale el terreno y la fabricación y verá si es verdad lo que digo. Informan Vidriera del café El Nacional, San Rafael y Belascoaín. Teléfonos A-0062. U-3519. Sardiñas y López.

GRAN ESQUINA MODERNA DE BELASCOAIN A CAMPANARIO $400 DE RENTA, EN $47.000

Vendo esquina moderna, cerca de Belascoaín, 4 plantas, gran renta. $400.00 en $47.000. Vidriera del café El Nacional, San Rafael y Belascoaín. Telfs. A-0062 y U-3519. Sardiñas y López. 26753 19 jn.

SE vende la casa Gertrudis 8, sala, saleta, comedor, cinco cuartos, servicios sanitarios dobles. Quinientos metros cuadrados, esquina de fraile. Diez mil quinientos pesos. M-4464. 26852 17 jn

CASAS en venta: próximo al palacio antiguo, 7 x 15, $13.000; Zanja, próximo a Infanta, 7 x 14, $11.000; Lucena próximo Neptuno, casa dos plantas moderna; 9 por ciento libre, $16.000; Concordia, una planta, 7 x 21, $22.000; id. 3 plantas gana $250, 6 x 20, $32.000. Id. 3 plantas id. $170, 6 x 14, $22.000; Lealtad y San Lázaro, 7 x 18, $22.000. Tengo casas antiguas y solares que reconozco su valor en hipoteca si fabrican. Informan Obrapía 45, sastrería. No trato con corredores, 10 a 12. Señor Santa María. 26844 22 jn

PINAR del Río, cambio precioso chalet en lo mejor del Reparto Mendoza, con tranvías por el frente, por una finca buena, próxima a carretera. Bernal. San Miguel 90, Habana. 26879 16 jn.

VENDO o arriendo nave mampostería 500 metros. San Anastasio entre San Francisco y Concepción. También la doy a plazos. Verla. Suárez Cáceres, Habana 89. 26865 14 jn

VENDO esquina en Santa Catalina, Mendoza, cerca de Calzada, a $8 vara, otra pegada al parque Córdoba en El Rubio, a $6. Suárez Cáceres, Habana 89. 26864 14 jn.

SE vende casa sin estrenar, seis cuartos y garage. Siempre agua; al fondo calzada Víbora, Avenida Morell frente a calle Alfredo Zayas, Loma de Chaple. Entre por Luz. Informes al lado, núm. 33. Precio razonable y facilidades de pago. 26858 14 jn

GANGA, VEDADO

Por ausentarse su dueño, se vende una magnífica residencia con 1225 metros cuadrados de terreno, esquina de fraile y de letra en la calle 17. Puede dejarse la mitad en hipoteca. Informes 17 núm. 416, de 1 a 3 p. m. o teléfono F-4489. Sin intervención de corredores. 26891 15 jn.

EN la calle Lagueruela, Víbora, vendo una casa. Tiene portal, sala, recibidor, 4 cuartos, baño completo, buen comedor al fondo, traspatio como ganga $5.600. Informa Francisco Fernández. Monte 2 D. 26923 16 jn.

FINCAS URBANAS

SE vende por ausentarse su dueño, un chalet compuesto de jardín, portal, sala, comedor, pantry, despensa, cocina, pasillo, cuarto para criados y baño. Altos: escalera de mármol, saleta, cuatro cuartos dormitorios, closset y cuarto de baño de primera y terraza. Puede dejarse parte o mitad en hipoteca. Calle 8 número 223 entre 21 y 23. Vedado. Para informes teléfono F-4489. Sin intervención de corredores. 26890 15 jn

CASAS A PLAZOS

Construimos y reedificamos al contado y a pagar a plazos cómodos. C. Valladares Constructor de obras. Lonja del Comercio Departamento 434. Teléfono A-6560. 26932 15 jn.

FRENTE AL NUEVO COLEGIO DE BELEN. VENDO CHALET

Próximo a terminarse, situado al lado de las casas del Banco del Canadá, en la calle del paradero Orfila, entre la Calzada de Columbia y el Colegio. Se dan facilidades de pago. Dueño: F-1806. 26934 16 jn.

SANTOS Suárez. En San Julio y San Bernardino, se vende una casa de portal, sala, dos cuartos, comedor, cocina y baño, techos de hierro y decorada, $5.600 Trato directo con el dueño. Informan al lado, casa en construcción. 26995 15 jn.

GANGA VERDAD

Si usted quiere tener una buena renta y segura vea la gran esquina que vende en lo mejor del Reparto Almendares en Marianao, frente a tranvía. Está alquilada por seis años por escritura pública El bodeguero corre con todos los gastos y obras menores. Ud. solo tiene que pasar a cobrar sus alquileres. Es la inversión más segura y lucrativa que usted puede hacer. El terreno es precioso y la fabricación es de ladrillo y cantería con 5 puertas de hierro. Gana 50 pesos mensuales y la vendo en $3.500 contado y reconocer $2,000 al 6 0|0. Informes al Teléfono U-2699. Dueño: Sr. Navarrete. Constructor de obras. 27011 14 jn.

15.—HOSPEDAJES

Casas de Huéspedes

GRAN CASA PARA FAMILIAS "LA REINA"

Magníficas habitaciones, lujosamente amuebladas. Moralidad, aseo, buen servicio. Comida excelente. Reina 124, frente a la Iglesia del Sagrado Corazón. U H 25823 21 jn.

BERNAZA, 36, (Plácido)

Frente al parque del Cristo. Gran casa de huéspedes. Se alquilan hermosísimas y muy frescas habitaciones, con balcón a la calle y lavabo de agua corriente. Hay una hermosísima habitación de esquina. Estricta moralidad. Baños con agua caliente. Magnífica comida. Precios módicos. Se habla inglés, francés e italiano. 26860 22 jn

¿POR QUE PASA CALORES

en la Habana. Huya de la atmósfera congestionada del centro de la población. La casa de huéspedes Almendares, por encontrarse situada con su frente a Carlos III y entre las Avenidas de Infanta y Ayesterán, goza de las saludables brisas del campo, estando en el radio comercial y pasando por su frente y costados tranvías para todos los lugares de la Habana; en ella encontrará amplias, claras y frescas habitaciones, con apartamentos para matrimonios desde $30.00 agua abundante, bomba Pratt, buena cocina y fino servicio. Se admiten abonados al comedor y se sirven comidas a domicilio. Sus precios a tono con la situación. Se garantiza moralidad. 26992 19 jn.

Hoteles

HOTEL MANHATTAN

—¿Por qué los americanos prefieren y llenan este hotel?

—Pues por la sencillísima razón de que, además de darles buen trato y mejor precio, está provisto de todas las comodidades y exigencias modernas. Huelga decir que, por su situación, es uno de los más frescos de la ciudad. Si le gusta vivir con desahogo venga a separar su departamento. Belascoaín y San Lázaro. Propietario A. Villanueva. Telf M-7924. E 1342 30 d 1 jn.

16.—INSTRUMTS. DE MUSICA

AFINADOR de pianos. Experto en autopianos. W. H. Smith. El mejor en Cuba.

¡INDUDABLEMENTE!

Animas 35. Teléfono M-7478. Habana. E 1468 18 d 13 jn

PIANO, Se vende uno de tres pedales, cuerdas cruzadas y buenas voces. Propio para estudios. Barato, por no necesitarlo. Industria 13, altos. 26918 16 jn.

PIANOLA eléctrica y de pedales en estado de nueva, es de la acreditada marca Aeolian, con rollero y rollos, se vende por menos de la mitad de su valor. También se cambia por piano. Suárez 52 esquina a Gloria. 26994 15 jn.

17. MAQUINARIAS

SE vende un recortador mecánico, de 24 pulgadas de curso, muy barato. Pueden verse a todas horas. Amargura 79. U H 26699 17 jn.

VENDO Caldera de 5 HP., nueva. Máquina de virar zunchos de carruajes D.M.L. Dos generadores autógenos con muchos equipos, de paquete, y calderitas para máquinas de planchar, nuevas y de uso. Fabricio. Vives 37. Tel. A-1749 26942 14 jn.

18.—MUEBLES Y PRENDAS

Ventas

EN SUAREZ, 43 Y 45

entre Gloria y Apodaca, están realizando todas las existencias de muebles, a precios tan bajos que nadie sale sin llevar algo. En esa misma casa, "LA ZILIA", alquilan pianos a precios de situación. También se están deshaciendo de las ropas de etiqueta por el mismo procedimiento: "echando la casa por la ventana". Venga hoy y se convencerá de lo que dejamos dicho. Suárez, 43 y 45. E 1343 30 d 1 jn.

SE venden dos kardex de acero con 16 gavetas cada uno, en perfecto estado. Un carro de acero para trasiego de vino con capacidad para doce docenas de botellas y un burro de madera, también en buen estado. Informan en Obrapía 63 y 65, teléfono A-3314. 20876 16 jn

SE vende una máquina de Singer, casi nueva, gabinete de cinco gavetas, lanzadera. La Rosa núm. 14 esquina a Mariano. 26884 15 jn

OCASION. Vendo dos escaparates grandes 8, 10 pesos; dos sillones mimbre, 5 pesos; un lote de sillas, 70 cada una; 2 colombinas casi nuevas y una cama esmaltada, 5 pesos; un chiffonier dos pesos; una lámpara eléctrica grande de mesa 5 pesos. Neptuno 107, altos. 26780 20 jn.

SE vende juego cuarto, moderno, nueve piezas, trilunio y Diccionario Enciclopédico. Llamen al M-2627. 26943 15 jn.

RECONSTRUCCION DE MUEBLES, TELEFONO U-3566

toda clase de trabajos de carpintería finos y corrientes en este ramo, barnizamos, tapizamos y esmaltamos toda clase de muebles y neveras de hierro. Especialidad en mimbres. Hacemos toda clase de muebles. Garantizamos todos nuestros trabajos. Teléfono U-3566. 26979 22 jn.

SE vende baratísimo, por tener que ausentarse del país, los muebles de dos cuartos dormitorios, recibidor, comedor, cocina y baño. Puede alquilarse la casa si se desea. Tiene teléfono, luz eléctrica y gas. Para informes O'Reilly 93, segundo piso o Teléfono M-7194. 26959 15 jn.

M.E.C.D. 2016

LA MAS GRANDE ESPAÑA

LA PRIMERA VERBENA

Hoy es San Antonio de Padua, el Santo de las niñas, el taumaturgo portugués, que mereció del Cielo el favor insólito de tener entre sus brazos al Niño-Dios. Para los madrileños es "San Antonio de la Florida", el de la ermita inmortalizada por Goya, que vinculó por toda la eternidad la dulce figura del "pobrecito franciscano" a la devoción popular del Madrid castizo, del Madrid de las majas y chisperos que late de un modo indeleble en el fondo del alma de la Villa y Corte, que cuanto más Corte es, más intensa y cordial se siente en su franciscana emoción de Villa acogedora, generosa y franca, de un corazón tan grande que caben en él, holgadamente, todos los amores regionales que forman la síntesis del amor a España.

La primavera madrileña, cuyas llaves tiene San Isidro Labrador, suele irrumpir por la garganta de la Pedriza, donde el Manzanares canta con la alegría y el donaire de un chulillo juncal y bullanguero, con el ímpetu y la fogosidad de un enjambre de silfos y ninfas enardecidos por las caricias del sol madrileño, el más limpio, más rutilante y más alegre de que disfruta ninguna otra ciudad en la tierra. ¡Qué hermoso despertar el de la primavera en las tierras pardas y muelles que rodean al Madrid cortesano, al Madrid oficial, aristocrático y burgués, olvidado y desdeñoso de su humilde origen labrador y agrario! Si desde cualquiera de los altozanos que circundan el abigarrado e irregular caserío de la Corte, se tiende la vista a lo largo del cauce del Manzanares, siguiendo su cinta azul que ciñe en parte el encorsetado busto de la noble Mantua Carpetana, el espectáculo que ofrece en los primeros días vernales es de una hermosura y grandeza inenarrables. El pardo sayal de las tierras en barbecho se ha cubierto rápidamente de aterciopelada felpa verdegay; los árboles de los distantes parques y jardines, sobre todo del Retiro y del Parque del Oeste, que semejan los dos ramilletes con que Flora adorna sus sienes, lucen su airoso tocado de hojas tiernas y aljofaradas, entre las que destaca la polícroma ufanía de su floración precoz y odorante; y en el amplio horizonte que la mirada abarca, desde las cárdenas estribaciones del Guadarrama y Somosierra, a la lejana arista de intenso añil en que la luz se quiebra al besar la línea horizontal de la llanura manchega, con perspectivas de mar petrificado y mudo, la precoz vegetación de esta tierra de sol de fuego y de agua fresca y cantarina, hace locuras y milagros, como si al conjuro de una varita mágica, brotaran por donde quiera bosques cencidos y jardines abrumados de flores, parques minúsculos, arroyos espejeantes, rincones floridos y gratas y frescas soledades donde los amores musitan sus endechas "soli e senza alcun sospetto".

Contemplada la campiña de Madrid desde cualquiera de aquellas atalayas naturales, en los breves días que dura la primavera para convertirse de un salto en lozano y caluroso estío, el paisaje que se ofrece a la vista es magnífico; tiene la grandeza de las montañas y la amplitud de un horizonte puro y remotísimo, que difícilmente puede la mirada separar del cielo. Desde las alturas de la Sierra de Guadarrama, la visión de la planicie de Castilla la Nueva no tiene límites; en los días vernales de atmósfera translúcida, de finísimo cristal, vuela la mirada por encima de Madrid y pasa sobre Toledo para detenerse en la vaga silueta de los montes que forman la divisoria con la provincia de Ciudad-Real; al sudoeste se yerguen los nevados crestones de la sierra de Gredos, y a los pies del observador una enorme mancha verdinegra, cencida y compacta, representa el espeso encinar del Pardo. El manso Manzanares, sacudiéndose de los lazos con que capta y cautiva su caudal la presa de Santillana, ensancha su cauce, en un movimiento espiratorio de libertad, y corre sin ruido entre las arenas cuaternarias del Pardo, deslizándose bajo el puente de San Fernando para remansarse en los plácidos recodos y escondrijos de los Viveros y la Bombilla, y escabullirse luego, un tanto bajo el puente de San Fernando para remansarse en los plácidos recodos y escondrijos de los Viveros y la Bombilla, y escabullirse luego, un tanto azorado por la algazara de los merenderos, hasta dar de bruces contra las moles barrocas del Puente de Segovia y del Puente de Toledo.

Pero antes se detuvo un instante, embelesado y atónito, al pie de las frondas de la Florida, en uno de cuyos flancos yergue sus líneas neoclásicas una humilde capilla, dedicada al culto y devoción del "taumaturgo de Padua", San Antonio el franciscano, San Antonio de la Florida, el santo que cierra con mano generosa, hecha a bendecir, el ciclo vernal abierto por el Santo Labrador, para abrir a su vez la espira más amplia del estío, del período casticísimo que pudiéramos llamar "ciclo verbenero" del clásico Madrid. Un clamor de regocijo llena el ámbito del ingente manigual, domado y estructurado por la mano del hombre, que forman los hermosos paseos de la Florida y la Moncloa, y una voz clara, vibrante y entusiasta canta a grito herido:

La primera verbena
que Dios envía,
es la de San Antonio
de la Florida...

En la glorieta, en cuyo centro se alza la capilla, y a lo largo de la carretera del Pardo, bajo el tunel que forman los corpulentos olmos y las acacias en flor, se extienden, en doble teoría interminable, los puestos y tinglados donde se venden todos los cachivaches y chirimbolos que se ven en todas las verbenas: pitos adornados, chulas de cartón con pañuelos de Manila de papel de seda, imágenes del Santo en yeso pintarrajeado, monigotes y fantoches con cabeza de políticos conocidos y desconocidos, medallas y escapularios de colores chillones y rabiosos, loza y cacharros en profusión arrolladora, junto a las pirámides de naranjas apiñadas como bombas de artillería, dátiles que relucen como granates oscuros, garbanzos tostados y enharinados, cacahuetes, altramuces y avellanas, rosquillas de la "auténtica tía Javiera", y dominándolo todo con su tufo insorportable y su asfixiante humareda, los tenderetes donde se frien buñuelos y se fabrican churros en larguísimas ristras, que una mano experta va cortando en trozos a gusto del consumidor. Solo alegra y distrae la vista y el olfato la aromática vecindad de los puestos de plantas y flores, con sus tiestos de albahaca, de geránios, de pensamientos, de heliotropos, de celindas, de hortensias y sobre todo de claveles dobles, claveles reventones, claveles jaspeados, que son pura esencia del corazón de España, cuya sangre ha cuajado en los pétalos de la flor española por antonomasía. Las niñas en busca de novio acuden a la capilla y llenan de claveles la peana sobre la que se yergue risueña y seráfica la imagen del Santo patrón de las cosas perdidas. Y se oye fuera otro cantar:

San Antonio es guía
del que en él se fía
y él halla algún día
lo perdido ya;
vamos con confianza
y al Santo alabemos,
que si nos perdemos
él nos hallará.

La verbena ha llegado a su apogeo. Todo es ruido, bullicio y algazara. Se grita, se canta, se baila con el mayor desórden, con el más simpático y cordial frenesí. Y se oyen rasgueos de guitarras, tecleos de ensordecedores pianos de manubrio, la estruendosa algarabía de los orquestrones mecánicos de las barracas, los agudos chillidos de los "viajeros" del carrusel, las estentóreas carcajadas que salen del recinto donde el "tubo de la risa" hace las delicias de las menegildas y militares sin graduación, y cuando las gargantas están roncas y echan lumbre los ojos y se arrebolan las mejillas al calor intenso del alborozo y la algazara sin hiel y sin rencores, una mano solícita alza el botijo a la altura de los ojos, y el agua cristalina de la Fuente de la Teja traza en la sombra un hilo diamantino que cae en arco en las abiertas fauces del "verbenero clásico", que proclama así, "urbi et orbi" la reinstauración del imperio del botijo durante el período castizo, goyesco, que inaugura San Antonio con la primera verbena, y cierra la Virgen del Puerto con la última, llamada "la Melonera".

Ha transcurrido ya la mayor parte de la noche. Comienza el desfile de los verbeneros, antaño en la clásica "manuela", hogaño en el "Rolls" o el práctico "fotingo", llevando en la trasera, como trofeo, el mantón de Manila, de anchas flores y profuso fleco. Van subiendo con cierta lentitud, no exenta de melancolía, la cuesta de San Vicente, para engolfarse en el retorcido y complicado entresijo callejero de la Coronada Villa. Y, como en los apólogos orientales, una voz venida de muy lejos, y de muy alto, pone la moraleja con estas coplas:

Madres buenas, si queréis
que vuestras hijas sean buenas,
bueno es que no las dejéis
ir de Junio a las verbenas.
Junio es un mes de infortunio:
palabras que en él se dan
vienen con San Juan en Junio,
y con San Pedro se van...

José G. ACUÑA.

HA LLEGADO A PARIS LA COMISION ESPAÑOLA PARA LA CONFERENCIA QUE ACORDARA LA SUERTE DE ABD-EL-KRIM

Los delegados españoles son el general conde de Jordana, el coronel Orgaz, el cónsul Olivan y José Antonio Zangroniz que actuará de secretario, mostrándose muy optimistas

MAÑANA, LUNES, COMENZARA LA CONFERENCIA

En el distrito de Melilla han sido ocupadas a los rebeldes 150 ametralladoras en perfecto estado, las que eran utilizadas contra los españoles hace poco

PARIS, junio 12. (S.R.) Han llegado a esta capital el general Jordana y el cónsul López Olivan, así como los delegados que vienen para tomar parte en las reuniones sobre la cuestión marroquí.

Por otra parte, han celebrado una conferencia el jefe del Gobierno M. Briand, el ministro de la Guerra Painlevé y el embajador de España Quiñones de León, tratando del futuro de Marruecos, preliminar a las negociaciones que dará comienzo pasado mañana lunes sobre tan importante asunto.

Personas muy bien informada aseguran que es muy fácil que en esas reuniones se llegue a perfecto acuerdo, ya que los españoles se hallan decididos a ocupar definitivamente su zona y adoptar medidas de control en lo que respecta a la policía iguales a las francesas, fijando el estatuto de aquellas tribus que pertenecen a ambas zonas.

En esas conferencias tomarán parte los siguientes delegados:

Por España, el general Conde de Jordana, presidente; coronel Orgaz, jefe del Departamento de Intervención de los Servicios de Marruecos; el cónsul Julio López Olivan; José Antonio Zangroniz, como Secretario.

Por Francia, el general Simón, jefe del Servicio Secreto de Francia en Marruecos; el general Boichut, jefe del ejército en operaciones; y Georges Ponsot, del Ministerio de Estado de París.

Además de lo referente a la organización que haya de darse a las tribus en Marruecos, esta conferencia discutirá y decidirá el asunto capitalísimo del destierro de Abdel Krim.

CHUBASCOS Y LLUVIAS EN ESPAÑA

MADRID, junio 12.—(A. P.)— El Observatorio Meteorológico anuncia chubascos y lluvias, especialmente en Sevilla, Córdoba, Jaén y Granada. La temperatura máxima fué de 32 grados en Zamora y Burgos y la mínima de 8 grados en Valladolid. La máxima y la mínima en Madrid fueron de 26.1 y 13.2 respectivamente.

EL GENERAL JORDANA SE CONFIESA OPTIMISTA ACERCA DEL RESULTADO DE LA CONFERENCIA

MADRID, junio 12. (A.P.) El diario "Informaciones" publica una interviú habida con Jordana durante el viaje a París, diciendo que la despedida que se le ha tributado en Madrid es prueba de que le asiste la confianza pública y la del Gobierno en cuestión de tanta importancia como la que ya a discutir en la capital francesa.

Preguntado acerca de sus propósitos, respondió que procurará estrechar y mantener la unión franco-española no llevando a París litigios de orden alguno, sino tratando de llegar cuanto antes a la consolidación de la paz en Marruecos. Aseguró que las diferencias de criterio entre Francia y España solo nacen de las dificultades que existen en dichos protectorados debidas a las condiciones de los mismos, pero siempre cabe un concierto dentro de la inteligencia perfecta que reina entre ambos pueblos. Finalmente, el general Gómez Jordana se confesó plenamente optimista acerca de los resultados de la conferencia.

150 AMETRALLADORAS COGIDAS A LOS MOROS

MELILLA, junio 12. (A.P.) Un comunicado oficial facilitado hoy en esta comandancia, dice:

"Han sido recogidas por nuestras fuerzas 150 ametralladoras en perfecto estado de conservación, que se utilizaban por los rebeldes.

"Las autoridades continúan haciendo nombramientos de personal de intervención para la organización de las cábilas sometidas.

"Por su parte, el Gran Visir, hace los nombramientos de los jefes de tribus".

AUMENTA EL DESASOSIEGO EN LAS TRIBUS DE GOMARA

TETUAN, junio 12. (A.P.) La rapidez de las sumisiones en el territorio del Rif, la energía de las autoridades españolas de intervención y majzenianas en la práctica del desarme y los anuncios esparcidos por zocos y aduares haciendo saber que el Gobierno de España hará recorrer a su ejército todo el territorio de su protectorado, aumentando visiblemente el desasosiego en las tribus de la provincia de Tetuán y en las confederación de Gomara. Unas y otras van entrando en orden, procurándose valedores indígenas cerca del Majzen para solicitar el perdón y obtener la seguridad de poder someterse en las condiciones indicadas.

En Beni-Osmar ha sido desarmada la gente de los aduares, ayudando la jarca de Gomaris.

En los combates que se registraron recientemente en Budara y Beni-Madan, acciones que dieron lugar a brillantes episodios para nuestro ejército y a un castigo que difícilmente olvidarán los indígenas de la comarca, se recogieron más de ochenta cadáveres con armamentos en las inmediaciones de la carretera, cerca de la plaza, en trincheras construidas por los rebeldes frente a un vado del río Martín.

Los adictos al caíz Zelal multiplican las emboscadas para cortar el paso a grupos de malhechores disidentes que pretenden penetrar en Beni-Mesuar. Anoche, un grupo de adictos cogió en Sidi-Herbi varias acémilas cargadas y quemó un aduar por haberse comprobado que sirvió de refugio a un significado rebelde.

A Gomara comienzan a llegar los indígenas que fueron sacados de sus aduares para combatir en las jarcas del cabecilla rebelde, y según noticias fidedignas han sido muertos los caídes que éste había nombrado en las tribus de Beni-Zinat y Beni-Zeman, pertenecientes ambas a la confederación Gomara. Otros caídes lograron librarse de igual castigo dándose a la fuga e internándose en el monte después de haber abandonado cuanto llevaban.

ATACAN LOS REBELDES EN LA ZONA FRANCESA

MADRID, junio 12. (UP).— Noticias de Marruecos informan que en la zona francesa, en el sector de Tazza, se nota gran agitación de los rebeldes, que atacaron uno de los puestos militares, pero fueron rechazados. Los ataques de los moros tienen por objetivo el puesto de Meskeda, pero las fuerzas francesas se encuentran listas para hacer frente a toda eventualidad.

OCUPAN POSICIONES LAS TROPAS ESPAÑOLAS EN MARRUECOS

MADRID, junio 12 (UP).— La columna española que opera en el centro de la región oriental de Marruecos ocupó hoy el valle del Alto Ferras desalojando a los rifeños.

En toda la región oriental continúa normalmente el desarme de los rebeldes.

En la región occidental, la harca de Tetuán adicta a España ocupó hoy la posición de Dasar-Maad, en tierras de la cábila de Beni-Mesaner.

CONTINUA LA LUCHA EN XAUEN

TETUAN, junio 12. (UP).— La lucha entre los moros adictos a España y los rebeldes sigue agitadísima en Xauen, según noticias recibidas hoy.

Ambas partes están combatiendo con gran encarnizamiento, pero hasta ahora los moros adictos a España llevan la mejor parte.

LOS ESPOSOS OBREGON-MACHADO EN NUEVA YORK

NUEVA YORK, junio 11. (U.P.) El señor José Emilio Obregón y su esposa la señora Elvira Machado, fueron huéspedes del alcalde Walker de New York, y del señor John McEntee Bowman, el jueves por la noche, durante la pelea Berlenbach-Stribling.

El sábado temprano saldrán para pasar el weekend en el Westechester Country Club, en el automóvil Rolls Royce que les será entregado el sábado a las 8 a. m. y que emplearán para ir a Westechester.

El Automobile Club of America, ha sometido a los esposos Obregón los planes para una gira al Canadá y aunque ya han estado ocupándose de los preparativos para la excursión, no han anunciado aun si se decidirán a ir al Canadá.

La Reina Doña Victoria, de España, condecorada con la Legión de Honor

La Comisaría Regia del Turismo se dispone a asistir a la exposición de Filadelfia

UNDERWOOD & UNDERWOOD, N. Y

S. M. la Reina Victoria Eugenia

MADRID, junio 12.—(A. P.)— En el Palacio Real se ha celebrado la ceremonia de la entrega a la reina Victoria, por el embajador francés, de la Gran Cruz de la Legión de Honor.

El representante de Francia, conde de Peretti de La Rocca, pronunció un discurso antes de prender la condecoración en el pecho de la reina.

EL PRINCIPE DE GALES VISITARA SANTANDER EN JULIO

MADRID, junio 12.—(A. P.)— El príncipe de Gales, heredero al trono de la Gran Bretaña, ha anunciado que en el mes de julio próximo hará una visita a Santander.

La noticia, seguramente provocará entusiasmos en dicha aristocrática ciudad veraniega que, desde hace años, viene compitiendo brillantemente con San Sebastián, como centro estival.

Por los demás, San Sebastián no puede quejarse de no haber sido preferido por el príncipe británico para ser visitado, pues hace sólo dos años hallándose el heredero del trono de Inglaterra en Biarritz, hizo una breve excursión a San Sebastián, comiendo en el Restaurant Rodil, que orgulloso ostenta una placa conmemorativa.

La causa de que el heredero británico fuese al Restaurant Rodil fué que un antiguo cocinero suyo, de origen vasco, le había elogiado grandemente aquel sitio, diciéndole que allí se comía mejor que en toda la Gran Bretaña. El parecer del príncipe acerca de tal asunto no se ha hecho aún público: pero lo cierto es que la clientela de Rodil aumentó desde entonces.

LA COMISARIA REGIA DEL TURISMO A FILADELFIA

MADRID, junio 12.—(A. P.)— El ministro de Estado, señor Yanguas, celebró hoy una larga conferencia con el marqués de la Vega de Inclán, relativa a la concurrencia de la Comisaría Regia del Turismo a la Exposición de Filadelfia.

DECAE EL COMERCIO ESPAÑOL CON LA ARGENTINA

MADRID, junio 12.—(A. P.)— El periódico "El Sol" dedica un editorial a las relaciones comerciales hispanoamericanas, lamentando el decaímiento del comercio entre España y la Argentina, según datos que acaba de publicar la Cámara Oficial de Comercio Española de Buenos Aires, la cual lo ha coleccionado para presentarlos al público español.

Dice la memoria de la Cámara de Comercio Española que la principal base de la confraternidad que se desea sería el aumento de las relaciones comerciales, evitando el desplazamiento de España por otras naciones en el campo mercantil argentino.

ESPAÑOLES QUE RECLAMAN ANTE EL PRESIDENTE CALLES

CIUDAD DE MEXICO, junio 12. —(S. R.)—Ha llegado a esta ciudad una delegación de la colonia española de Acapulco (Estado de Guerrero) que vienen a entrevistarse con el presidente Calles sobre los daños que sufrieron cuando el ataque que hizo a dicha ciudad la banda que capitaneaban los hermanos Vidales.

Les acompañará en la entrevista el embajador de España, señor marqués de Berna.

FORMA EN QUE EL GOBIERNO ESPAÑOL OBTENDRA LA INFORMACION DE POBREZA DE LOS RECLUTAS EN EL EXTRANJERO

Cuando los consulados de España en el extranjero no puedan obtener la necesaria información a este respecto, será solicitada de los municipios donde aquéllos residan

EL ESCULTOR ANICETO MARINAS, MEDALLA DE HONOR

España considera terminado el incidente con el Consejo de la Liga de Naciones respecto a la obtención de un puesto permanente y esperará pasivamente la resolución

LA INFORMACION DE POBREZA DE LOS RECLUTAS EN EL EXTRANJERO

MADRID, junio 12. (U. P.)—La Gaceta Oficial publica hoy una circular por la cual dispone el Gobierno que cuando los Consulados de España en el extranjero no puedan recoger y remitir al Ministerio de la Guerra la documentación e información necesarias para textificar la pobreza de los súbditos españoles que deben prestar el servicio militar o pagar la suma fijada para su rescate, por falta de testigos capaces de justificar tal pobreza, se solicite dicha información de pobreza de los municipios en donde residan los mozos que debían alistarse.

ESPAÑA CONSIDERA TERMINADA SU INTERVENCION EN EL CONSEJO DE LA LIGA DE LAS NACIONES

MADRID, junio 12. (U. P.)—España considera terminado el incidente con la Liga de las Naciones respecto a su aspiración como miembro permanente del Consejo de dicha institución. En efecto, el Gobierno de la nación, en su sesión de hoy acordó considerar terminado el asunto y no preocuparse por decidir la actitud que asumirá España ante la Liga hasta tanto que aquel Consejo determine por su propia iniciativa la clase de puesto que ofrecerá a este país.

El Gobierno ha acordado que el Ministro de Estado, señor Yanguas, cumpla el encargo de aplicar los acuerdos adoptados.

LA MEDALLA DE HONOR DE BELLAS ARTES

MADRID, junio 12. (U. P.)—El jurado de la Exposición de Bellas Artes ha elegido para la Medalla de Honor al escultor Aniceto Marinas, por 153 votos, contra 116 otorgados al paisajista Mir.

El artista premiado tiene una larga ejecutoria que abona la distinción de que ha sido objeto. Desde que aprendió su arte en Madrid en la Escuela Superior de Pintura, Escultura y Grabado y completó luego su instrucción bajo la dirección del gran Jerónimo Suñol, no ha dejado de trabajar constantemente y con gran respeto a las tradiciones artísticas. Entre sus obras, la más celebrada es su famosa escultura "Dos de Mayo de 1808", que fué premiada con medalla de primera clase en la Exposición en que se presentó. Marinas nació en Segovia y cuenta sesenta y cuatro años de edad.

El Círculo de la Juventud Artística y numerosos escritores, entre los cuales se cuentan Ramón del Valle Inclán y Pérez de Ayala, hicieron una entusiasta ovación al paisajista Joaquín Mir, a pesar de no haber obtenido éste la Medalla de Honor.

La medalla del Círculo de Bellas Artes fué ganada por el pintor Eugenio Hermosa, y la de la Asociación de Pintores por el artista Martínez Vázquez.

LOS FUNERALES DE GAUDI

BARCELONA, junio 12. (U. P.) Hoy se celebró en esta ciudad el entierro del famoso arquitecto señor Gaudí. Los funerales fueron conducidos con gran pompa, constituyendo una grandiosa manifestación de duelo.

La inhumación del cadáver se verificó en el templo de la Sagrada Familia, levantado por dicho arquitecto.

LOS DERECHOS DE ADUANA EN TANGER

TANGER, junio 12. (U. P.)—Hoy se llegó a un acuerdo respecto de la cuestión de la distribución de las sumas recaudadas por derechos de Aduana en este puerto entre España y las demás potencias que participan en la administración del puerto.

Según el acuerdo, se hará una liquidación provisional de las cantidades que corresponden a la zona española durante el período de junio actual a abril próximo, a base de un veinticinco por ciento de lo recaudado en la Aduana de Tánger por importación, exportación e impuestos especiales con excepción del de tabacos. El tráfico marítimo se hará con trasbordo a las embarcaciones de cabotaje.

ACUERDOS DE LCONSEJO DE MINISTROS EN MADRID

MADRID, junio 12 (AP).— El Consejo de Ministros en su reunión de hoy acordó la reorganización de los servicios de abastos. También aprobó un proyecto de convenio estableciendo franquicias consular y diplomática para el intercambio de valijas diplomáticas entre España y Panamá.

Se autorizó el establecimiento de un aeródromo en Cabo Juby.

El Ministro de Estado, Yanguas-Messía dió cuenta de los últimos informes recibidos de Ginebra.

Se trató de las negociaciones franco-españolas sobre Marruecos. Las últimas impresiones son que la delegación francesa la completarán el mariscal Petain y el secretario del Ministro de negocios Extranjeros, Barthelot.

Celebrado el Consejo, el general Primo de Rivera y varios ministros se trasladaron a la Embajada Francesa asistiendo a una comida que allí se dió en honor de los Reyes.

EL GOBIERNO ESTIMULA EL CULTIVO DEL ALGODON Y DE LA SEDA EN ESPAÑA

MADRID, Junio 13. (U. P.)—El Gobierno Español persiste en sus esfuerzos para poner en producción el suelo que tan apto se presenta a distintas clase de cultivos en las varias provincias del país.

Tres productos principales, según los expertos en cuestiones económicas y agrícolas, podrían soportar la economía Española, el tabaco, el algodón y la seda, por cuyas compras en el extranjero paga hoy la nación centenares de millones de pesetas que podrían quedarse en el país.

El tabaco, el algodón y la seda se dan ya en el suelo español. Ciertamente no tiene el tabaco español el exquisito aroma del tabaco cubano, pero algunas calidades importadas de otros países, que se expenden a precios económicos no son superiores a las producidas en las plantaciones que por vía de ensayo han sido autorizadas por el Estado.

Sin embargo, difícilmente se llegará a conceder la libertad para el cultivo del tabaco, porque ello comprometería una de las más saneadas rentas del Tesoro público. Este es un ideal que parece habrá de quedar subordinado a las exigencias de la Hacienda del Estado. Quizá al llegar el día en que los presupuestos nacionales se liquiden con superávit bien cimentado, sea posible que se proceda a la supresión de algunos tributos y a la transformación de la renta de tabacos en beneficio de la agricultura nacional, para que el suelo español contribuya con un producto más al enriquecimiento general.

En vista de estas circunstancias, los esfuerzos del Gobierno tienden al desarrollo del cultivo del algodón y la seda, que no están en las mismas condiciones del tabaco, y esos esfuerzos son secundados por organismos industriales actualmente tributarios del extranjero y por agricultores inteligentes y entusiastas que con sus aportaciones técnicas están progresando a ojos vistas con la protección del Estado.

Particularmente el cultivo del gusano de seda tiene una tradición en España que ahora se trata de reanudar, reyiviendo las épocas esplendorosas que conoció la industria en Sevilla, Valencia, Almería y Toledo durante los siglos XV a XVII.

Actualmente, la producción no llega a un millón de kilos que, con un valor medio de seis pesetas y media por kilo de capullo fresco sumaría seis millones y medio de pesetas. Pero si España volviera, y fácilmente puede volver, a la producción de hace setenta años, tendría un ingreso de más de ochenta millones de pesetas anuales, suma capaz de resolver multitud de problemas rurales.

FALLECIMIENTO DE LA VIUDA DE D. ANTONIO MAURA

En su triste oportunidad publicamos la noticia del fallecimiento de la respetable y virtuosa señora doña Constanza Gamazo y Calvo, viuda de don Antonio Maura, que dejó de existir en Madrid el 17 de mayo último. Enferma hace ya algunos años, sufrió varias veces agravaciones que hicieron temer por su vida; pero los cuidados solícitos y su robusta naturaleza lograron contener el estrago de la dolencia. Estaba, sin embargo, herida de muerte la ilustre dama, y el golpe irreparable de la pérdida de su esposo ha precipitado el funesto desenlace. El mismo día de su fallecimiento por la mañana, cuando hizo su diaria visita el médico de cabecera, halló a la enferma postrada en términos alarmantísimos. Se intentó reanimarla; pero todo fué inútil, y, a primera hora de la tarde, entregó su alma a Dios, rodeada de sus hijos, de sus hijas políticas y otras personas de la familia.

Doña Constanza Gamazo—hermana, como es sabido, del insigne jurisconsulto y político don Germán—era una dama de acendradas virtudes, modesta y religiosa, que vivía por completo para los afectos de su hogar. Esa sencillez y modestia de su carácter la alejaban de todo brillo y de toda vanidad, y ha dictado la disposición testamentaria para que el sepelio sea también exento de pompas. Vió ascender a su esposo a las cumbres del Poder y de la fama; le vió subir con la satisfacción y la seguridad de que el nombre de Maura se imponía por mérito cierto y legítimo, así en el foro como en la política; fué su compañera amorosa en las horas de afán, de lucha, de labor improba; pero jamás sintió deseo de compartir honores, de brillar en el mundo al lado de don Antonio Maura, y apenas si por exigencias sociales indeclinables se presentó alguna vez en los salones. Sufrió, en cambio, resignada, la amargura de la certidumbre de peligros—desgraciadamente más de una vez confirmados—que rodeaban a Maura gobernante, y de conocer y compartir pesadumbres, decepciones.

Esposa modelo, madre amantísima y ejemplar, no tuvo más que la ilusión de sus deberes como esposa y como madre cristiana.

De su matrimonio con don Antonio Maura nacieron cinco hijos varones y cinco hembras.

Los cinco varones son: don Gabriel, académico de la Española y de la Historia, casado con doña Julia Herrera, condesa de la Mortera; don Honorio, distinguido autor dramático, esposo de la dama argentina doña Cotta Piere; don Antonio, casado con otra señora de la misma nacionalidad, doña Sara Escalante, y residente con ella en una estancia cerca de Buenos Aires; don Miguel, exdiputado por Madrid, esposo de doña María Luisa López de Carrizosa, hija de los condes de Moral de Calatrava, y don José María.

Las hijas: doña Margarita, casada con el arquitecto don Eduardo Pérez Valdés, hijo del conocido doctor; doña Estefanía, que falleció hace algún tiempo y estuvo casada con don Luis Redonet; doña Constancia, esposa de don Germán de la Mora; doña María, viuda de don José de Torre, fallecido recientemente en un accidente de automóvil, y doña Susana, esposa de don José María Semprún.

La actualidad gráfica en España

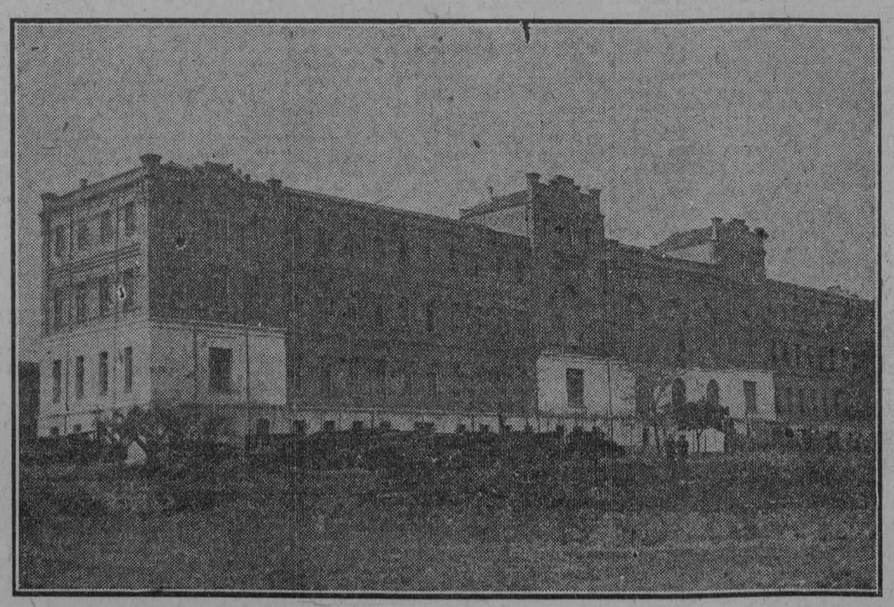

Vista general del edificio del Reformatorio Príncipe de Asturias, para niños, que ha sido inaugurado oficialmente por los Reyes

(Servicio gráfico especial para el DIARIO DE LA MARINA—Foto. Marín)

TOPICO DEL DIA

UN CRANEO BOLCHEVIQUE PREHISTORICO

Una información cablegráfica da la noticia de que ha sido descubierto en Odinzovo, localidad vecina de Moscú, un cerebro petrificado que se supone pertenezca a un hombre prehistórico.

Según el doctor Grigorieff, que lo descubrió, el cerebro encontrado es un cerebro perfectamente humano, no de tipo normal, si bien su cráneo presenta los caracteres correspondientes al del hombre prehistórico. Añade el despacho que se ha nombrado ya la indispensable comisión científica para que efectúe pruebas químicas y de toda clase a fin de averiguar y saber a ciencia cierta a qué edad de la tierra y de la humanidad pertenece el cerebro descubierto.

Este descubrimiento, por su índole reaccionaria, ya que se trata de algo ocurrido hace millares de años, debe de haber causado hondo disgusto a los Comisarios del Pueblo que forman el Consejo ejecutivo de la Unión de los Soviets rusos. Y será el fundador de alguna dinastía remotísima, que compita en antigüedad con las faraónicas? Esto es lo que deben procurar poner en claro los Comisarios bolcheviques; y de resultar cierto que ese cráneo, con su cerebro petrificado correspondiente, pertenece a un zar prehistórico, o aunque sea a un gran duque o a un aristócrata cuaternario o glacídico, o a un simple burgués que creía en el derecho de propiedad de las plumas conque se adornaba ese mismo cráneo aparecido, de las que les conque cubría su cuerpo y de la cabaña en que tendría que pasar el largo invierno ruso, fumando su pipa y calentando su té en el samovar, ¡ah, entonces! entonces sí que procedía que se le juzgase como a cualquier otro zar moderno y se le ejecutase por el procedimiento sumarísimo y "rajante", característico del dulce régimen bolchevique.

Pero, apesar de su tufillo reaccionario, yo estoy por creer que ese cráneo, con sus sesos petrificados, debe pertenecer a algún distinguido bolchevique del período paleolítico, durante el cual reinó en la tierra el más admirable comunismo, tal cual lo describió Don Quijote en su maravilloso discurso a los cabreros, inspirado por las bellotas que tenía en el hueco de su mano.

Y no hay que extrañarse de esto. No solo el mundo da vueltas, sino que las civilizaciones las dan también. Sobre esto tengo criterio cerrado, y no hay que darle vueltas. Si ahora hay bolcheviques, es porque los hubo en las primeras edades de la humanidad, y hacían y decían en aquellos remotísimos tiempos cosas muy semejantes a las que ahora dicen y hacen. Los turanios, de quienes descienden los mongoles y los esquimales, no tuvieron jamás el concepto de la propiedad de la tierra; sólo comprendían la posesión de sus rebaños. Tampoco en ideas religiosas andaban muy derechos: eran "shamanistas", esto es, adoradores de las fuerzas de la naturaleza. Lo que más respeto les inspiraba, hasta el punto de no atreverse a tocarla, era el agua. El bolchevismo tiene la misma superstición: no puede ver el agua. La prueba es que hasta ahora no han pedido a Don Rafael Gasset ninguno de sus admirables proyectos de política hidráulica.

CALCAS.

NEW YORK-SEVILLA

EL TURISMO AMERICANO A ESPAÑA

(Por Miguel de ZARRAGA)

El Conde de Guell, doblemente aristócrata por su sangre y por su espíritu, tuvo una patriótica iniciativa: la de establecer la primera línea de turismo entre los Estados Unidos y España. Para realizar esta iniciativa le bastó, seguramente con recordar los amplios informes, los luminosos proyectos, todo un caudal de inteligente experiencia, que el Agente de la Compañía Trasatlántica Española, don Luis Llansó, remitió durante largos años a la Gerencia de aquella empresa, donde cuidadosamente se archivaran.

Fallecido el benemérito Marqués de Comillas, en cuyo nombre administraban la Compañía el rutinario tradicionalismo de los viejos tiempos, su sucesor, el Conde de Guell, hombre moderno, joven aún y con toda la fuerza de una ilustración privilegiada, abierta a todos los horizontes, no tardó en decidirse a orientar tal empresa por nuevos cauces. Y entre sus iniciativas surgió, desde el primer momento, la de esa línea de turismo.

Su Majestad el Rey, siempre a la vanguardia de todo movimiento que tienda a favorecer los intereses españoles, patrocinó el proyecto del Conde de Guell, al que entusiastamente secundaron otros distinguidos compatriotas y entre ellos, con todas sus fecundas energías, el infatigable Marqués de la Vega de Inclán, Comisario Regio de Turismo, y el Director de "A. B. C.", don Torcuato Luca de Tena, uno de los pocos hombres que más han hecho y hacen por España, amor de sus amores.

Para organizar el primer viaje de esa nueva línea se designó al prestigioso caballero don José Luis Albarrán, quien, como Delegado del Conde de Guell, saldrá de Nueva York el próximo sábado 12 a bordo del suntuoso trasatlántico "Manuel Arnús", que llevará la primera expedición de turistas norte-americanos a Sevilla, Granada, Madrid, Toledo, Escorial, Córdoba y Palos. Una expedición que durará treinta y dos días, finalizando en el puerto de partida. El segundo viaje será a San Sebastián...

Tanta razón como Italia y más que Suiza tienen los españoles, para preocuparse y laborar perennemente ante la conveniencia enorme de facilitar los viajes a España.

Las bellezas que España puede brindar a los extranjeros que la visitan son incomparables. Y la sola contemplación de sus riquezas artísticas bien merece el paseo desde el más remoto rincón del mundo. Buenas carreteras y buenos hoteles no faltan. ¿Qué es lo que se necesita entonces?

Muy poco. Acaso nada más que poner en inmediata práctica los buenos deseos. Porque es innegable que los españoles tienen siempre los mejores deseos de agradar y de servir a los que les visitan... ¿Dónde no venció un pueblo, y mucho menos en Europa, más hospitalario, más amable, más generoso que el español se desviven ante los extranjeros, si no siquiera les roban; como es uso y costumbre en los más refinados círculos del mundo. A buenas intenciones y a buenos sentimientos no les gana nadie. Sólo les falta darse cuenta de las necesidades de sus huéspedes.

Unos huéspedes que van de América ¡a descubrir España!

Y no será para ellos poco sorprendente el descubrimiento...

M.E.C.D. 2016

SECCION 3ª

LITERATURA, VARIEDADES
CARICATURAS,
ANUNCIOS ECONOMICOS

DIARIO DE LA MARINA

SECCION LITERARIA A CARGO DE MARIANO MIGUEL

SECCION 3ª

AÑO XCIV

LA HABANA, JUNIO 13 DE 1926

HEMEROTECA MUNICIPAL MADRID

EL HOMBRE DE PIEDRA

NOVELA AMERICANA

Por MIGUEL DE ZARRAGA

CONTINUACION

IV

El matrimonio le miró alejarse guiando a toda prisa su automóvil, y cuando hubo desaparecido de la vista se le ocurrió reflexionar a Ramón:

—¡No sé por qué razón no he de tener yo un par de botas como las suyas, nuevas y relucientes!

La mujer se echó a reir con desgarro.

—¡Bonitas estarían después de un día de trabajo en la cantera!

La miró él con cierto desdén, mientras su mujer entraba en la casa de nuevo, y se dió cuenta entonces de que ella se había cambiado los zapatos y se había cerrado la abertura de la falda mugrienta.

Volvió de nuevo a examinar escrupulosamente sus botas y su traje.

Una pequeña nube apareció en la atmósfera y Ramón la observó atentamente hasta que le distrajo el zumbido de las abejas que revoloteaban sobre las flores. Se dedicó luego a estudiar pacientemente el trabajo de las hormigas, acercando su silla para poder observarlas mejor. Atrajo su atención en esto la bocina lejana de un automóvil, que llevó su pensamiento al doctor haciéndole sentirse envidioso de su ciencia. ¡Envidioso del saber ajeno! ¡Pensamiento incapaz de haber cruzado por la mente del Ramón de una semana antes!

De nuevo apareció en la puerta del tugurio su mujer.

—¿Tú sabes leer?—la preguntó Ramón de improviso.

—Sí.

—¿Quién te ha enseñado?

—Aprendí en la escuela, de pequeña.

—¡Quién hubiera aprendido! ¡Debe de haber tantas cosas en los libros!

—Yo no sé—repuso ella. —Yo nunca he sacado mucho en limpio. Y no creo yo que los libros sirvan para tanto.

Jamás se le había ocurrido a Ramón la idea de lamentarse de su inferioridad, más que en una ocasión, yendo a la feria de uno de los pueblos cercanos, al ver que era incapaz de descifrar, como podían hacerlo algunos de sus compañeros, los letreros y carteles que anunciaban los diversos espectáculos y atracciones. Pero el sentimiento de su inferioridad y la confusión momentánea que esto le causara se ahogaron bien pronto en unos cuantos vasos de cerveza.

No era lo mismo ahora. Esta hambre de saber, que sin explicarse por qué se le había despertado, era de otra índole distinta. Desde que se levantara de la cama sentía un enorme deseo de saber cosas, y estaba convencido de que si deseaba saberlas había de ir a buscarlas bajo la cubierta de los libros.

Pasó el resto de la tarde silencioso y a la hora de comer entró en la casa y permaneció durante la comida sin pronunciar palabra. Hubiera deseado pedir a su mujer que le enseñase a leer, pero un sentimiento de vergüenza le impidió abrir los labios.

Después de la comida volvió a salir a la puerta de la choza, a observar de nuevo todas las cosas extraordinarias que se presentaban ante sus ojos. La tarde se moría lentamente, sin que Ramón pudiera desentrañar los misterios que le rodeaban y en los cuales jamás había parado su atención anteriormente. El misterio de las flores, de las abejas, de las nubes, de la carrera del sol a través de los cielos, de las sombras que se extendían ya a un lado ya a otro de la cabaña, de por qué era tan dura de picar la piedra, y tan fácil de extraer la arena en la cantera, y tantas otras cosas a las que su cerebro no podía encontrar explicación. Y en el fondo de todo esto una espina que se le iba clavando muy adentro. La de por qué el doctor iba limpio y bien vestido, mientras que él, Ramón, parecía vivir empaquetado en su traje burdo y sucio.

La clave de todo esto estaba en los libros, indudablemente: y después de una noche casi de insomnio, cuando a la mañana siguiente vió aparecer a Gloria, fresca y alegre ante la puerta de la choza, formó repentinamente la resolución de preguntarla si él podría aprender a leer. ¿Por qué no? Probablemente esto no sería difícil. La mayor parte de los niños aprendían y hasta muchos obreros de los que se reunían en la cantina llevaban un periódico atrasado de vez en cuando, para leérselo a los compañeros entre trago y trago de cerveza. Y no había ni uno solo de estos hombres a los que él no pudiera vencer en el trabajo. Débiles como ratas algunos de ellos, mientras que él había sido siempre fuerte como un toro. Por tanto si ellos habían podido aprender a leer, también podría aprender él.

El corazón le latía con violencia y las manos se le crispaban sobre los brazos de la silla, contemplando a Gloria que se dirigía hacia él.

V

En el acto se dió cuenta la muchacha de que el accidente había cambiado al obrero, aunque estaba muy lejos de sospechar cuán radical era el cambio. Ya le había oído decir al doctor que no estaba tranquilo por aquella peculiar mella del hueso.

—No hay mucho espacio de sobra en ningún cráneo—había dicho el médico—a despecho de los humoristas. La presión en el cerebro es más fácil de lo que parece y nadie puede saber precisamente el efecto que puede causar la más ligera de aquellas.

Gloria se preguntaba, al avanzar sonriente, si el brillo singular de los ojos del obrero, de ordinario opacos y cargados, era uno de los efectos de esta presión. Más adelante iba a saberlo.

—¡Buenos días, Ramón!—dijo risueña. —¿Cómo te encuentras hoy?

—Mucho mejor, señorita, muchas gracias. Dispuesto para volver al trabajo de nuevo.

—No hay prisa para tanto, Ramón. Ahora necesitas descansar. ¿Tanto te gusta la cantera que estás deseando volver?

—No lo sé—contestó él después de un breve silencio.—Hasta hoy nunca había pensado mucho en nada fuera de la cantera. Pero me están viniendo a la cabeza cosas nuevas, señorita, cosas nuevas...

Su mujer le interrumpió, medio en sorna:

—¡Figúrese usted, señorita! ¡Que por qué las flores son azules y rojas y por qué las nubes y el sol van por encima de los pájaros! ¡Ja, ja, ja!

Ramón estaba rojo de rubor, como un chiquillo al ver sus pensamientos ridiculizados en palabras. Pero al cabo de un rato pudo exclamar:

—¿Y por qué no he de pensarlo, señorita? No creo yo que haya ningún mal en aprender. ¿Verdad?

Gloria reía de buena gana. Con voz acariciante dijo:

—¡Qué ha de haber daño, hombre, qué ha de haber! ¡Al contrario! Eso es lo mejor que puedes hacer.

El atezado rostro de Ramón se iluminó repentinamente.

—Entonces... ¿usted no se enfadará, señorita, porque yo la pregunte dónde podría aprender a leer mientras vuelvo a la cantera?

En el momento de ir a prometer este favor tan fácil, tan generoso, tan caritativo, tan humano, vaciló Gloria un instante y permaneció en silencio. Desapareció la sonrisa de sus labios, sus ojos se agrandaron, y por su hermoso rostro pasó como una sombra. Algo misterioso dentro de su ser parecía advertirla: "¡Ten cuidado de lo que vas a hacer por este hombre!"

Ramón y su mujer la miraban, esperando, ansiosos, con cierta sorpresa ante su indecisión.

Gloria volvió de nuevo a sonreir.

—¡Claro que no, hombre! ¿Cómo voy a enfadarme? Al contrario, te ayudaré en tu empeño con mucho gusto. Es facilísimo. Ahora, cuando vuelva a la hacienda, hablaré con Don Juan, el maestro, y veremos el modo de que te dé lección una hora todas las noches.

Ella sabía que el maestro, no muy bien pagado, aceptaría gustoso esta ocupación.

—Gracias, señorita, ¡muchas gracias!—exclamó el enfermo irguiéndose inconsciente y mirando por primera vez a Gloria en los ojos.

Sostuvo ella la mirada penetrante, y le pareció, por un momento, que a despecho de sus ropas toscas y mugrientas, este hombre no era un hombre condenado a permanecer siempre picando piedra en las canteras.

El instinto de clase la hizo fruncir el ceño y retroceder como arrepentida de favorecer el natural impulso del obrero. Pero su corazón y su conciencia, siempre justos, la hicieron volver al instante a la resolución espléndida y magnánima de hacer del bestia un hombre, si esto era posible.

Si la inteligencia que en él se despertaba era igual a su físico, valía la pena de intentar la prueba. ¡Y cómo había cambiado el bruto después del accidente! Antes no se le podía considerar más que como a un caballo poderoso, de fina estampa, mientras que ahora en su rostro aparecía el reflejo de algo extraordinario.

Absorta por su creciente entusiasmo, Gloria le examinaba de arriba a abajo, como si verdaderamente fuera un animal que interesara su atención. Después estudió atentamente su rostro como si él fuera un criminal y ella su juez. Quería recordar si bajo los vendajes se ocultaba una frente despejada. Sí, ¡casi de cierto! Pero, en todo caso, una hora diaria con Don Juan probaría si valía la pena el esfuerzo. Los ojos de Gloria se volvieron entonces hacia la mujer, que esperaba en el quicio de la puerta con los brazos en jarras, y la luz de su entusiasmo se oscureció un momento. ¿Era esta mujer zafia, ordinaria, vulgarísima, sucia y medio anémica, capaz de subir con el hombre? Instintivamente Gloria comprendía que no. Pero también comprendía que casi toda mujer tiene escondida en su alma una reserva de poder espiritual y de tenacidad, aunque haya muchas que en toda una vida no la sacan a luz. Si esta no la tenía tanto peor. Y si la tenía, mejor que mejor. Ramón podría hacer lo que otros hacen: levantarla con él.

—Te ayudaré, Ramón, te ayudaré con todo mi entusiasmo—habló Gloria de nuevo, después de su prolijo examen. —Si tú quieres elevarte del nivel en que estás, si quieres hacer algo útil en el mundo, si quieres ser más que un pobre excavador en una cantera y tienes la habilidad necesaria para ello, cuenta con que mi ayuda no ha de faltarte.

Impulsivamente, poseída de sincero entusiasmo, le tendió su mano que por un instante pareció una linda flor de jazmín aprisionada por la callosa y dura manaza del obrero.

—Y a ti también, María—terminó Gloria volviendo su mirada hacia la mujer.

Pero en los ojos de ésta no era la gratitud, sino el temor y acaso el odio lo que se reflejaba en aquel instante.

VI

La hora diaria de lección con Don Juan, produjo una sorprendente corroboración a la teoría sustentada por Gloria y por el doctor de que Ramón había cambiado de modo notable, mejorando asombrosamente, gracias a la presión que en su cerebro ejercía su cráneo hundido.

El maestro asombrábase ante el discípulo de que aprendiera a leer a toda prisa, y que una vez explicada una cosa ya no había cuidado de que se le olvidara. Más aún, su afán de aprender y su poder mental corrían parejas, haciendo que el discípulo mismo, instintivamente, encontrase a muchas cosas la explicación lógica.

El maestro le enseñaba diversas lecciones a la vez, esperando que llegaría un momento en que el pobre bruto no podría con tanto, poniendo así un límite a la habilidad del principiante y a la arrogancia inconsciente que aquella traía aparejada. ¡Pero inútil! Ramón aprendía de golpe todo cuanto le enseñaban y aún parecía desear más. Otro tanto ocurría en la escritura donde el maestro se encantaba, contemplando la fuerza de voluntad conque Ramón empuñaba la pluma con su mano callosa y enorme acostumbrada solamente a sostener el pico y la pala.

—Bien, muy bien, Ramón—solía decirle. —Pero yo no me explico cómo has podido tener oculta toda esta habilidad y esta inteligencia durante tantos años como hace que trabajas en las canteras, donde todos te tenían por el más bruto.

Ramón callaba, continuando la escritura o la lectura. El maestro llenaba su pipa y seguía diciendo:

—De todos modos yo haré todo cuanto pueda por ti. Pero si tú vas a este paso, mucho me temo que se acabe el depósito de mi ciencia en pocas semanas. ¡Y eso que yo no he sido tan mal maestro en mis tiempos, no señor! Bueno, basta por hoy, ¡basta por hoy! ¡Vamos a dejarlo hasta mañana!—terminaba invariablemente.

VII

Para ir hasta la casa de Don Juan tenía Ramón que pasar todas las noches por la cantina. Algunas veces no se decidía a hacerlo sin entrar. El enorme cuarto, con sus mesas y bancos de madera, su mostrador despintado y sus anuncios de toros en Méjico, colgando desde tiempo inmemorial en las paredes ahumadas, estaba a aquellas horas siempre lleno de amigos.

Pero si Ramón necesitaba una prueba elocuente para saber cómo había ascendido, saliéndose completamente fuera del plano social de sus antiguos compañeros de trabajo, la tenía en el momento en que cruzaba el dintel de la taberna donde pasara anteriormente noches enteras ante un jarro de cerveza.

Se le recibía amistosamente, pero sin entusiasmo; contestaba él a las preguntas que por cumplir le hacían acerca de su accidente, ordenaba un jarro de la cerveza inmunda que todos bebían y se sentaba silencioso a escuchar las conversaciones, sin tomar parte en ellas.

A los diez minutos de estar allí le recorría invariablemente el cuerpo un escalofrío que era casi de terror.

La conversación era constante, pero sin interés. Las cosas más absurdas eran las discutidas con más entusiasmo y el punto culminante era siempre el engaño de un hombre a una mujer o el de una mujer a un hombre, con las inevitables consecuencias de venganza; las argucias de un vendedor para burlarse de un comprador inocente; los rencores del obrero contra el patrono. Lo mismo y lo mismo siempre.

Escuchando a estas gentes con su nueva inteligencia, Ramón se sentía sofocado. La malicia y la envidia prevalecían en todas las discusiones. La cantina apestaba con el olor de la bebida, del tabaco malísimo y de los cuerpos sudorosos y nunca lavados, y las conversaciones extinguíanse poco a poco conforme iba haciendo sus efectos la pócima que con el nombre de cerveza se vendía.

Ramón escuchaba hasta el último momento sin hablar palabra. El no estaba mejor informado que ellos acerca de los asuntos que discutían, pero, sin embargo, se daba cuenta exacta de que en los sentimientos de aquellos hombres constantemente predominaba la sospecha, el rencor, el egoísmo, la bajeza. No podían aportar a sus problemas nada noble ni elevado, por culpa de su ignorancia.

Y, no obstante, ¡todos estos hombres sabían leer! Es verdad que trabajaban largas horas, pero podían también haber dedicado un poco de tiempo a adquirir algunos conocimientos con respecto a las cosas que discutían. Tenían horas sobradas de limpiar sus espíritus de telarañas y de limpiar sus cuerpos de suciedad. Pero no solamente no hacían ni una cosa ni otra, sino que ni siquiera lo deseaban. Más que el deseo lógico de ascender sobre el nivel en que se hallaban, parecían tener el de hacer que descendiesen aquellos otros que se hallaban sobre ellos, valiéndose para tal obra de su arma de combate inapreciable: la huelga.

A Ramón le parecía que eran todos ellos poco menos que orangutanes, y que él había sido uno de tantos hasta poco antes. Y consideraba imposible que no se le hubiera ocurrido hasta entonces ni una idea para salir de esta ignorancia.

Abría muchas veces la boca para hablar, para comunicarles su gran descubrimiento, para mostrarles el camino que él había emprendido y que todos sin dudar debieran seguir. Pero no llegaba a pronunciar una palabra. ¿Para qué? ¿Qué sacaría con ello? Todos sabían más que él. Recordaba que ninguno más parecido al orangután que él mismo, ya que, por lo menos, todos estos hombres sabían generalmente leer y escribir.

Acababa por salir, dando las buenas noches a sus compañeros que quedaban lamentándose del cambio operado en Ramón para desgracia suya, según decían.

Y Ramón se dirigía a su casa con el pensamiento ocupado, dando vuelta a sus ideas sobre la lección que acababa de enseñarle Don Juan.

VIII

Su mujer le tenía ya la cena preparada, puesta sobre la mesa sin mantel. Siempre la encontraba con el mismo vestido que usara durante todo el día para trabajar en la casa y sin que hubiera tenido el cuidado de arreglarse un poco los cabellos desde por la mañana. Sorprendíase ella de la absoluta frugalidad de Ramón y mientras duraba la comida, casi siempre silenciosa, no dejaba un momento de examinar detenidamente el negro traje de él, reservado antes exclusivamente para algún domingo y puesto ahora a diario.

Una noche no pudo contenerse y exclamó con impulso repentino:

—Desde hace algún tiempo, cuando te veo entrar, me produces la impresión de que vienes de algún entierro. ¡Estoy tan poco acostumbrada a verte metido en esa funda negra!... ¿Qué tal vas con el maestro?

CONTINUARA

ADVERTENCIA

A NUESTROS ESTIMADOS COLABORADORES ADVERTIMOS QUE, PARA CUANTO SE RELACIONE GRAFICA O LITERARIAMENTE CON EL SUPLEMENTO LITERARIO SE DIRIJAN DIRECTAMENTE AL ENCARGADO DEL MISMO, SEÑOR MARIANO MIGUEL.

NO HACIENDOLO ASI NO SE RESPONDE DE LA INSERCION DE LOS TRABAJOS Y MENOS DE SU EXTRAVIO.

DON CAYETANO EL INFORMAL

CUENTO CUBANO

PRIMER PREMIO DE CUENTOS DE NUESTRO GRAN CONCURSO LITERARIO

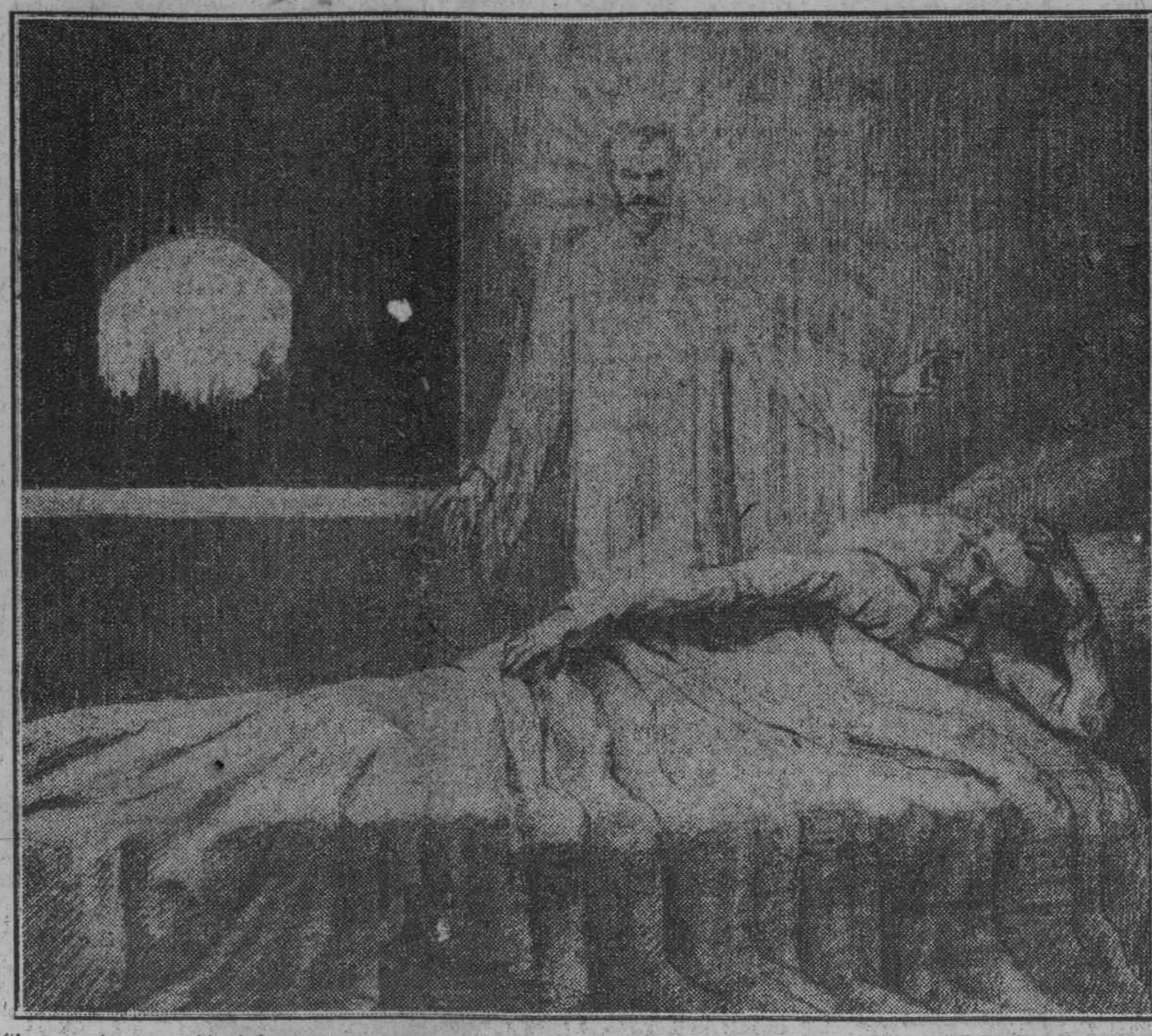

"La sombra sonrió dulcemente, y respondió estas tres palabras luminosas en un susurro: —Soy José Martí"
(Dibujo de A. Nogueira)

Lema: "Para rendir tributo ninguna voz es débil."

Cuando Don Cayetano salía cada mañana a las ocho y media de su casa de Jesús del Monte, y, a paso corto, dejando detrás la nubecilla azul de su veguero, iba hasta la línea del carrito, cuantos se cruzaban con él tenían la ilusión de ver reanimarse una estampa antigua. Alto, armónico de miembros, de avellanado rostro, donde el pelo, las patillas y el caudaloso bigote blanqueaban realzando el negro certero y vivaz de los ojos; con su flus de casi charolada albura, su panamá que parecía marfil flexible, y su sonrisa niña a la que daba edad un diente de oro, díjerasele en demanda de la volanta o del quitrín en lugar del vehículo eléctrico. Resumía los rasgos cardinales del criollo. Y al fijarse en su apostura sin empaque, en su llaneza señoril, la hidalguía española y la bondad cubana venían tan simultáneamente al pensamiento, que formaban una imagen sola. Lo mismo podía concebírsele desplegada la diestra sobre el pecho entre la golilla de encaje y el áureo pomo de la espada, que con guayabera constelada de estrellas de cinco puntas, machete, y sombrero levantado por delante para mostrar la alegría de la faz bajo la escarapela.

—El niño sabe a guanábana y a mamey, a guardarraya de palmeras, a manigua, a "son" cantado en un bohío, pero sabe también a peninsular de los buenos—, decía con arrobo la negra casi centenaria, esclava antaño de la casa, para la cual guardaba siempre Don Cayetano algo infantil.

De este feliz entronque de razas lo mismo que de su apellido vasco, Arrechavaleta, estaba él tan contento, que sólo de una cosa por igual se ufanaba: de su formalidad. Su padre, arruinado en la guerra del 68, se la dejó en herencia al retirarse a España. "Traga saliva tres veces, pues, antes de dar tu palabra; mas echa luego tres veces la vida por la boca antes de faltar a ella, pues",—solía decirle. Y esta dedicación a poner su alma íntegra detrás de cada promesa, le dió cautela y crédito con el que otra vez rehizo la fortuna. Su formalidad llegó a ser proverbial: "Lo ofrecido por D. Cayetano, igual que tenerlo en la mano", decían unos; y otros: "Palabra de Arrechavaleta, escritura completa." Incapaz de pasar a una segunda claúsula sin tener la anterior dilucidada irrevocablemente, al terminar un trato y decir su **sí** o su **nó**, extendía la diestra y trazaba en el aire invisible rúbrica, ya siempre presente a sus ojos. Este ademán era su signo notarial, su doy fe absoluta. Llegó a ser tan extremada ésta su virtud, que andaba ya en las fronteras del vicio. "Papelotes y jueces y escribas son para tramposos", aseguraba. Y como su vida era especular y a la fecundidad ubérrima de la tierra daba un trabajo nutrido de todas las sabidurías del guajiro y de todas las habilidades del colono, sus potreros medraron y sus trapiches se convirtieron en ingenios sin que nadie manchara con descontento ni envidia su auge.

Las sacudidas precursoras de la erupción patriótica del 95, lo pusieron a prueba. Hijo de español, quiso siempre conservarse equidistante de las dos pasiones diametrales, con una dignidad tan palmaria que quitase a su prudencia toda sospecha de cuquería. Había casado con cubana y cubano era él y eran cubanos sus dos hijos; mas, allá lejos, junto a las brumas norteñas del Cantábrico, un viejecito que esperaba a la Muerte, habría sentido caer una gota amarga en su hora última, si el menor de sus hijos—los otros estaban en la Argentina y Chile: siembra pródiga de aventurero hispano,—hubiese levantado armas contra España.

Fué una disyuntiva dolorosa, tan claramente dolorosa, que nadie pensó que las comodidades del hogar o el temor a los riesgos de la manigua lo retenían. Pero no bastó su abstención: época asaeteada por relámpagos pasionales, no ya los hechos, no ya las palabras: hasta los silencios eran interpretados; y fué inevitable partir, ¿a dónde? a España no. Habría sido ir a repetir en la ribera opuesta y mucho más agudamente, el mismo problema. Se trasladaron a Tampa y desde allí asistieron a los primeros arrebatos de la revolución. Ya los muchachos crecían, y el alma se les iba por los labios. Don Cayetano no osaba contener las patrióticas voces que eran como la voz de su alma muda. Y un día, creyendo ir a buscarlos, entró en una reunión pública en la que un hombre de frente vasta, de ojos alucinados y palabra tan pronto metálica como sedosa, plasmaba ante la muchedumbre la imagen aún inexistente de la Patria. Al salir, después de los gritos de entusiasmo, rezagóse un grupo en torno del tribuno. Don Cayetano no consiguió apartarse y siguió con ellos, bebiendo sediento las palabras que adquirían en la intimidad una elocuencia más persuasiva aún.

—Quien no tenga libertad para dar su vida a la causa, dé algo de su hacienda, o su pensamiento o su simpatía... La guerra, cuando es buena, cuando es santa, necesita por igual de sonrisas que de sangre.

Don Cayetano sentía que esas palabras eran dedicadas a él. La unción del acento en aquel predicador de exterminio daba a cuanto aquel hombre decía un sentido humano, razonable, necesario, tierno. Para formar milicias parecía que el tono imperativo de su santo ancestral, Iñigo de Loyola, fuése más eficaz que el suave dejo franciscano que infundía a las palabras gracia de florecillas: unas "fioretti" rojas, manchadas de una sangre que pudiera lavarse después. Y él, que acaso no hubiese seguido al santo áspero, seguía dócil el eco de la voz del querubín de Asís.

Tarde, muy tarde, logró quedarse a solas con el cautivador de almas, y le dijo:

—Yo no tengo libertad para ir a la guerra; pero quiero contribuir a ella... Si alguna vez, que no lo quiera Dios, quedo libre: iré... ¡Iré; palabra! Mañana le enviaré a usted tres mil pesos.

—Gracias en nombre de Cuba. Yo le remitiré en seguida un recibo provisional.

—No, no... Nada de papeles. Ni yo se lo prometo con escritura ni quiero escritura después. Tres mil pesos. ¡Dicho!

Y extendió la diestra para poner su rúbrica en el aire. El noble rostro de la frente y los ojos de luz, se aclaró con una sonrisa" y la voz se tornó jovial para decir:

—Ya sé quién es usted: Don Cayetano Arrechavaleta... Déjeme estrechar contra el corazón esa mano noble. He oído hablar tantísimo de usted... No se me corte, no... ¡Feliz quien logra hacer una leyenda de su buena fama!

———

El día en que Don Cayetano recibió de Zarauz una carta de luto y pudo disponerse a cumplir su palabra de ir a la guerra, ya había muchos huesos heróicos en los campos, y un verdor auroral efundíase del horizonte casi lleno aún de noche. Fueron solo seis meses de fatigas y de esperanzas. Pero supo de los cansancios, de la hamaca mecida entre dos quiebrahachas, de los sobresaltos del tiroteo, de los galopes rudos, de las alarmas, del fuego, de la sed, de la herida sin vendas, de la traición de las ciénagas y de algunos hombres, de los cortos reposos en las prefecturas, del maíz salcochado y de la carne de jutía y de los mangos verdes. Y cuando llegó la hora dichosa de entrar en la Habana tras el Generalísimo, ni aún los voluntarios del primer momento pudieron dejar de tratarle de igual a igual.

Al calmarse el hervor de los primeros fastos, Don Cayetano no quiso seguir en la estela tumultuosa y ya estéril de la guerra; colgó su "media cinta" y su canana, dejó las disputas de la ciudad, y se marchó a enderezar su hacienda arruinada casi otra vez. Sólo su probidad y su formalidad consiguieron triunfar de los pescadores de río revuelto. Gastó en deslindes, atrajo braceros, roturó, labró, sembró. Y fué la suya la primera cosecha cogida en tierra libre. Un año después el mar vegetal de los cañaverales ondulaba al paso de la brisa... Un año después, que aún en la tierra más próvida del mundo, el buen acero del arado trabaja menos de prisa que el mal acero de las armas.

———

Don Cayetano estaba contento... El azúcar subía, subía. Cada mes era un centavo más, y la codicia de la vampiresa **Wall Street** buscaba día tras día ingenios que comprar. ¡Ah, si el agente no se hacía ilusiones—y siendo su agente era el más formal entre todos—iba a hacer un negocio mirífico! Puesto que las dos últimas zafras habían sido de cien mil sacos, bien podían los representantes del "trust" yanqui ofrecer aquella cantidad enorme... ¡Iba a ser rico, rico en dinero, sin preocupaciones; sin deber a los Bancos!... ¡Rico para poder ya descansar e irse de viaje mucho tiempo; rico casi como Don Nicolás Castaños; rico para no importarle que sus dos hijos Bebito y Tano jugaran fuerte en el "Unión Club" y tuvieran tres "máquinas" mientras él iba en el carrito... porque no había guagua! ¡Iba a ser rico!... Aquella noche, se reuniría con el agente y los dos americanos en el Restoran París; y a la mañana siguiente, aun cuando por él no habría sido preciso, claro está, a casa del Notario a dar la minuta de la escritura... ¡Iba a ser rico!

La reunión fué breve y, sin embargo, pesada. Contra toda previsión no eran Don Cayetano y el agente quienes insistían. Con sus voces lentas y gangosas los americanos martilleaban: "Queda entendido que mañana a las nueve... a las nueve para poder tomar nosotros el "Ferry"... El "City" garantiza la operación... Si el señor quiere una señal o que firmemos una carta..." Don Cayetano se enojó: ¿No valía su palabra más que todas las señales y las cartas del mundo? Por el ojo de una O se escapa un pillo... Ya estaba su palabra dada, y nada más. El agente debió explicarles en inglés la historia y el renombre de Don Cayetano, porque los sajones se pusieron en pie y se deshicieron en excusas mirándole con una curiosidad semiasustada, sin atreverse a decir que en los "business" naufragaban las formalidades. Y todavía, al despedirse volvieron a repetir: "Nos alegramos de que usted sea así, tan caballero... Mañana a las nueve, en la notaría".

Don Cayetano regresó a su casa algo nervioso. ¿El exceso de la comida? ¿El trabajo de seguir una conversación tartajosa? Sentíase pesado. No pudo leer el alcance del DIARIO, según su costumbre. Abrió la ventana y el olor de los jazmines del Cabo y de los heliotropos concluyó de turbarle... Temiendo el insomnio tomó la precaución, rarísimas veces precisa, de prevenir el despertador para las cinco. Contra sus temores quedóse dormido poco después: pero no dormido como siempre: dijérase que estuviera en dificilísimo equilibrio sobre esa línea sutil que separa la vigilia del sueño. Su olfato diferenciaba todos los perfumes frutales y florales del patio: sus ojos veían la ventana, la fronda encendida del flamboyán, la luna quieta que agrisaba el blanco calizo de las paredes. Y vió abrirse la puerta poco a poco, muy poco a poco, y avanzar hacia él un hombre envuelto en misteriosa penumbra, de la cual sólo se destacaban los ojos y la frente.

Quiso incorporarse para coger un arma, y no pudo. Un ademán aquietador, dulce, calmó su sobresalto. Y, al par, una voz, balsámica también, empezó a hablarle con suave reproche. ¿Dónde había él oído aquella voz?

Y la voz dijo:

—¿Qué vas a hacer, Don Cayetano? Cayetano Arrechavaleta, cubano hijo de vasco y de cubana, ¿qué vas a hacer? Tu palabra es tu orgullo, y la has dado: pero la has dado para algo que no es tuyo del todo. Vas a vender tu finca. Vas a cambiar por un monte de oro sin raíces, de oro que puede ponerse y quitarse en cualquier sitio, la sabana fértil y la cañada y el valle hermanito menor del Yumurí, y aquel sitio donde un palmar dibuja en el suelo la estrella caída del ramaje, sombra dulce donde siempre se refugian los niños... Has dado tu palabra... Pero tú no sabes que ya se ha dicho: "La lengua ha jurado, el alma no ha jurado"... ¿Podrías dar tu palabra para vender tu apellido? Tu Arrechavaleta es de tus padres y de tus hijos: Lo tienes en préstamo. Pues la tierra también. La tierra es para los sepulcros y para las cunas. Está abonada con huesos de compatriotas nuestros, regada con sangre y con lágrimas. Las brumas que la cubren en los crepúsculos, son las ilusiones que cien generaciones pusieron en ella. Si ahondas en el monte de oro, nada encontrarás. Si ahondas en tu sabana, en tu valle, en tu cañada llena por las tardes de sombras violeta, hallarás las aguas lustrales de nuestro mar Caribe... No os ha bastado hacer de nuestro país un país diabético a merced del mercado vecino, y queréis hacer mercado de la tierra misma, de la tierra sagrada cuya venta pueden echaros en cara desde Hatuey al último vástago de la última entraña cubana fecunda. ¡No, que no se te contagie al corazón del oro de ese diente que amarillea entre tus labios...! ¡No, Cayetano Arrechavaleta, tú no, tú no!.. Luchaste por la libertad, mas por la libertad hay que luchar en cada minuto, de mil modos: y ahora eres soldado de vanguardia en el decisivo combate... Sé que has empeñado tu palabra, tu orgullo; y hoy la rúbrica de tu mano ha de borrarse en el viento. Dejarás de ser formal una sola vez: ¡gran sacrificio! Pero pesa en la balanza que todos llevamos en la conciencia, y pon de un lado el dinero y del otro los perfumes que te llegan, el aire que te envuelve, el lecho de tierra libre que reemplazará un día, para siempre, a ese lecho donde ahora reposas... No, tú no venderás el pedacito de patria que es tuyo, casi tuyo... ¡Cayetano Arrechavaleta, no venderás!... ¡No venderás!

Un temblor angustioso recorrió el cuerpo yacente. Otra vez quiso incorporarse hacia la aparición, y su boca dijo sin necesidad de palabras:

—¿Quién eres tú que me hablas de ese modo? ¿Dónde te he oído antes? ¿Por qué tu voz me remueve hasta lo más profundo y pone en mi ser vibraciones nuevas? Dime tu nombre... ¿Quién eres? ¿Quién eres?

La sombra sonrió dulcemente, y respondió estas tres palabras luminosas, en un susurro:

—Soy José Martí.

———

Al trepidar el despertador, una frazada cayó en repetidos dobleces sobre él hasta ahogar sus voces. Con los párpados muy apretados, invocando un sueño lleno de grietas abiertas a la realidad, Don Cayetano durmió hasta muy tarde. Fiel a su orden, el criado de mano dijo, a cuantos vinieron a buscarlo, que se había ido al campo. La noticia de su primera informalidad fué comentada con ese tono empavorecido con que se habla de los fenómenos que vulneran las grandes leyes del mundo. Los financieros más expertos aseguraban que había hecho un mal negocio. Y cada vez que algún indiscreto aludía a su incomprensible conducta, Don Cayetano repetía:

—Llámeme usted Don Cayetano el Informal ¡a mí, sí, lo merezco! Prometí, y falté: di mi palabra, y no fuí. Ya ve usted, yo... ¡yo!

Y sonreía con sonrisa feliz, como si le acariciara lo más hondo del alma un secreto inefable.

A. HERNANDEZ CATA

LOS REPRESENTANTES DE LA MODERNIDAD

Son pocos, son unos cuantos señores que han salido de los "grupos de vanguardia" y que se han adjudicado en las letras y en el arte el papel de representantes de la modernidad, y que ya por eso se creen, no sólo sagrados e inviolables, sino merecedores de los máximos respetos, honores y recompensas. Y cuando alguien no les rinde hiperbólica admiración, o cuando no obtienen el premio o la plaza que pretendían, lo explican en seguida como un bárbaro atropello que lo viejo, el reaccionarismo, la intolerancia, el espíritu retrógrado ha cometido contra lo nuevo. Y así esos señores se nos presentan como héroes y mártires. Con lo cual llegan a conseguir lo que de ningún modo conseguirían con sus talentos artísticos: hacerse con un nutrido coro de ardientes defensores, prontos siempre a elevar sus airadas protestas a la menor falta de admiración que se cometa con los sagrados "representantes de la modernidad". Y también consiguen que muchos de los que ellos llaman artistas carcamales les elogien, protejan, voten, atiendan... tan sólo por sentar así plaza de tolerantes, de abiertos a todas las ideas, de respetuosos con las nuevas tendencias. Es decir, que los jóvenes, porque se creen obligados por su juventud a defender lo que les dicen que representa novedad y rebeldía, y los viejos, para no oírse llamar reaccionarios, el caso es que de todos obtienen favor y apoyo los tales "representantes de la modernidad", y, mientras, van muy cucamente poniéndose al abrigo, llenando su granero. Porque, eso sí, estos señores que tanto alardean de rebeldía, de juventud, de independencia, son unas hormiguitas, y están siempre dispuestos a adular, intrigar y mendigar con tal de conseguir las cosas. ¡Hay que ver cómo esos terribles revolucionarios, esos indomables rebeldes, van pordioseando votos, recomendaciones, elogios!... Y luego, si no consiguen lo que pretendían, se revuelven, altivos y fieros, contra los mismos a quienes antes han adulado y mendigado.

¿Cómo decir que no nos gusta la pintura del señor Z, que se ha nombrado a sí mismo paladín de la modernidad, sin que se nos tache en seguida de espíritus aferrados a lo viejo? Cómo convencer a dicho señor Z de que no es que su pintura nos asuste por su modernidad y atrevimiento, sino que es sencillamente que nos parece muy mala, independientemente de que sea ultramoderna o antediluviana?

El joven escritor H—no tan joven—, vacío por completo de pensamiento y emoción, sin ninguna virtud literaria, busca entre las revistas de París el último figurín ultraísta o dadaísta; se lo viste muy ufano, y se lanza por el campo de las letras con aire retador, muy convencido de que ya nadie se atreverá a negarle dotes geniales, puesto que va amparado por el pabellón de la modernidad.

No, querido amigo; es inútil que se esfuerce usted por asombrarnos con sus extravagancias baratas; es igual que se inspire en una revista dadaísta que en Gonzalo de Berceo; no ha nacido usted genio y no lo será en toda su vida. El cerebro no cambia porque se cambie uno el sombrero. Su futurismo, cubismo, dadaísmo, camelismo, estimado señor, huele tan a puchero viejo como unas redondillas de Cavestany o un cuento de don Alfonso Pérez Nieva.

. . . .

Gran simpatía y admiración debe inspirar siempre la juventud y rebeldía. Nada tan digno de protección, apoyo y respeto como las ideas nuevas. Pero nada tan deleznable como estos valores falsificados, es decir, cuando no son algo que brota de lo más hondo, sino un ligero barniz, un disfraz extravagante con que la mediocridad y la ramplonería pretenden pasar por genialidad. En arte, la verdadera novedad arranca de lo más profundo del sentimiento y de la razón, significa una nueva manera de sentir y entender el natural, y no puede haber sinceridad en quien se pone a elegir una técnica nueva, del mismo modo que la señorita del segundo busca entre las revistas de modas un modelo de sombrero que excite la admiración y la envidia de la señorita del tercero.

No basta, señores representantes—por autonombramiento—de la modernidad, afiliarse a la última escuela para merecerlo ya todo. Y no crean ustedes que siempre que se les niega admiración es por neofobia. Se puede ser muy amante de la modernidad, y por eso mismo negarles a ustedes el aplauso, el voto, el apoyo, por creer que la representan ustedes muy mal, tan mal como representan lo antiguo algunos señores académicos que ustedes tanto desprecian.

Mariano BENLLIURE Y TUERO

VERANO

Triunfa el sol en un cielo de limpio esmalte; ondulan en los campos grandes mieses, y al chocar las barbudas espigas de oro parecen viejecillas murmuradoras que al oído se cuentan chismes de aldea.

Bajo el palio esmeralda de hojas y pámpanos dormitan los racimos, los que en el seno de sus granos, teñidos de ámbar y púrpura, llevan oculto el germen de la alegría.

Las aguas del arroyo forman cascadas, y entonan en sus márgenes, anacreónticas, de ritmo discordante, ranas y grillos.

Un tropel de chicuelos, buscando campo donde lucir gimnásticas habilidades, zambúllese en las ondas, y hay un concurso de planchas y de saltos y volteretas. Sonrójanse los álamos de las orillas, la desnudez mirando de los muchachos, y sobre ellos despliegan velo de encajes, tejido por los rayos de un sol de Agosto, con la sombra oscilante de sus mil hojas.

¿Quién sabrá los secretos de las espigas? ¿Quién comprenderá el canto que rima el agua? ¿Qué corazón entiende la oculta letra del himno que a la tierra—salterio inmenso—arrancan los ardores de un sol que triunfa?

G. MARTINEZ SIERRA

EL GRITO

Guerreaba el Grito en los caminos:
—¡Oh, aquél que sea tierra entre en la tierra!
En la piedra sedienta era el Grito alarido
y lágrima salobre en el agua sedienta.
—¡Ay del cuerpo insepulto
con el alma agobiada de tierra!

Guerreaba el clamor fuerte por el valle,
y un gemido de angustia sobre la sementera.

Prendió una ráfaga del Grito
su virtud dura en la tormenta
interna.
Un temblor súbito.
Y fuimos una cuerda encendida en el Grito,
fuimos el Grito mismo azotando a la tierra.

II

Se fundieron las voces en la voz soberana.
¡Ay del que vió el relámpago, no la luz de la estrella!
Azrael duro y torvo, tú vibraste en el Grito,
tú rompiste mis manos,
tú sajaste mi pecho con tu voz de tormentas.

Rodó la luz por las barrancas
y hasta la nueva luz vivió en mi sangre
la imprecación tremenda.

Pero, la nueva aurora,
brilló en las apartadas sementeras.
Quedaron las tinieblas entre las manos rotas
y la noche, por siempre, sobre el pecho de tierra.

J. MARINEL-LO VIDAURRETA

M.E.C.D. 2016

LAS ROMANTICAS MISIONES DE CALIFORNIA

SU INFLUENCIA EN LA CIVILIZACION DE NORTE AMERICA

Estas famosas misiones, vanguardias de nuestra civilización en el Nuevo Mundo, blasones de la grandeza de España en el siglo XVI son monumentos que marcan al par la más grandiosa época de nuestra madre Patria, y el primer importante período en la historia de los Estados Unidos de América.

Aún hoy, ocupan en América el lugar de las más antiguas y maravillosas catedrales de Europa. Su antigüedad es lo más interesante en ellas, y todo estudiante de historia sacará mucho provecho de una visita a estos clásicos ejemplares de arquitectura, caracterizada por un estilo propio ya denominado "Estilo Misión" y que son de los muy raros que hay en existensia. Tan arrobador ha sido el encanto de este estilo arquitectónico para la nación americana que aún en la actualidad (y hoy con nuevo entusiasmo) toda la arquitectura del estado de California posee sus rasgos más característicos, que evidencian su poderosa influencia. Un bellísimo y soberbio ejemplar es la sin par Universidad de Leland Stanford, a cuya supremacía educativa lleva aparejada la singularidad de su arquitectura, basada en los principios del estilo misión. Es imposible describir toda su grandeza y esplendor a los cuales la naturaleza ha prestado también sus más seductores encantos.

ORIGEN DE LAS MISIONES

Las misiones cristianas surgieron desde que en el principio del Cristianismo Nuestro Señor Jesucristo ordenó a sus discípulos que predicaran el Evangelio por todas las naciones del mundo y que enseñaran todo lo que El les había enseñado.

Al cumplir el Divino Mandato los Apóstoles fundaron la Iglesia que después de la muerte de éstos, continuó mandando misioneros por todo el mundo y trayendo al Cristianismo naciones y tribus idólatras. De este modo fueron estableciéndose hasta en las más apartadas regiones las llamadas "Estaciones Misioneras".

Entre los misioneros había Franciscanos, Dominicos, Agustinos, y Jesuítas. Los Franciscanos y Agustinos, fueron los primeros en desplegar su actividad en la obra misionera.

La historia de las misiones de California es parte integrante de la dominación española en el Continente Americano. Desde aquel hermoso país, Méjico, cuyos confines por el Norte entonces abarcaban el territorio comprendido hoy por los Estados de California, Nuevo Méjico, Arizona, Colorado Utah y Idaho, hasta tocar el Canadá, partieron los padres misioneros que las fundaron.

Sin embargo de que Méjico abarcaba tan extensas regiones, sus Misiones solo se establecieron en la costa del Pacífico a lo largo del Estado de California, por ser la única situación accesible. Ya en 1592 justamente un siglo después del descubrimiento de América se encontraba la Baja California ocupada por misioneros Dominicos y Jesuítas. Pero de Real Orden de "Su Majestad Católica" el Rey Carlos III los Jesuítas fueron sustituídos por los Dominicos. A los Franciscanos se les dió el dominio de la Alta California que a la sazón había sido explorada por un español nombrado Juan Rodríguez Carrillo. Este partió de Navidad en el estado de Sinaloa, Méjico y navegando hacia el norte entró en las bahías de San Diego y San Pedro. A esta última dió el nombre de "Bahía de Humo" tal vez por sus famosas neblinas. Fué el primer europeo cuyas plantas, pisaran el suelo de California.

Al venerable padre Junipero Serra tocó fundar más tarde en 1769, la primera misión de Alta California. La llamó San Diego de Alcalá y la situó frente a la Bahía que hoy lleva el mismo nombre. Rodeado de los demás monjes, de la tripulación de su pequeña nave, y de algunos indios que atraídos por la curiosidad se acercaron al lugar, el ejemplar Padre erigió la Cruz en una loma, y colgó la campana de un árbol inmediato consagrando con una misa las tierras de la Alta California a Dios y Su Majestad el Rey. La erección de esta Misión que dista seis millas de la población de San Diego se efectuó sin la oposición de los indios que por el contrario contribuyeron con su trabajo manual a la construcción. Un año después, estando a punto de ser abandonada por falta de recursos y alimentos, el Padre Junipero y sus feligreses, de hinojos, elevaron por última vez una ferviente plegaria implorando la ayuda del Cielo y como por milagro, apareció una nave en el horizonte que al anochecer ancló en el puerto y les facilitó las provisiones. La nave se llamaba San Antonio, y venía de arribo por mal tiempo, procedente de La Paz.

En acción de gracias el padre Junipero fundó el 14 de Julio de 1771 la magnífica y bella misión que lleva el nombre de San Antonio de Padua, situada a 316 millas de distancia de Los Angeles. Se encuentra al borde del arroyo Misión, tributario del río San Antonio. En este río construyeron los padres una represa de la que se sirvieron para el riego de su rica comarca durante medio siglo. La misión de San Antonio se destaca de entre las demás por sus graciosos arcos y bellas líneas exteriores así como por cierto aspecto general de elevación y nobleza rivalizando con las tres principales de las que hablaré más adelante.

Con anterioridad a la fecha de la erección de esta misión, hubo de erigirse otra mucho más célebre y distinguida, por el mismo padre Junipero que ya tenía orden de hacerlo cuando ofreció su promesa, y a ello se atribuye que no dedicara ésta a San Antonio. Me refiero a la llamada de San Carlos de Borromeo, situada a veinte y seis millas de San Francisco, en el "Valle del Carmelo", y fundada el 3 de Junio de 1770. Es de piedra de cantería y el detalle más interesante es la escalinata interior que conduce al campanario y está hecha toda de la misma piedra. La torre está bien conservada y la misma campana colocada en ella por aquel virtuoso padre, es la que hoy llama a sus fieles a orar.

Sigue a la de San Antonio por orden cronológico la de San Miguel Arcángel, que fué fundada en Septiembre de 1771 por los padres Somera y Cambón. Se halla a diez millas de Los Angeles en el pueblecito de San Gabriel que está habitado mayormente por familias de descendencia española. En sus suburbios hay sin embargo regias mansiones de americanos que van allí a invernar. En esta misión se celebra misa diariamente y es una de las que más individualidad poseen. Además, es notable porque frente a ella se encuentra el célebre teatro donde se representó la famosa obra dramática de John Steven McGroarty, titulada "Mission Play", bella por la temprana historia del estado que le sirve de escenario, que es la obra misma de sublime sacrificio y abnegación de los padres Franciscanos realizada milagrosamente por la fe maravillosa del Cristianismo.

San Luis Obispo de Tolosa, es el nombre que lleva una misión situada a 230 millas de Los Angeles en un punto escogido también por el padre Junipero Serra que la fundó el 1º de Septiembre de 1772 dedicándola al Santo. Se alza al pie de la encantadora Sierra Nevada y a su alrededor se replegaba el típico caserío español del que no existen más que dibujos aunque pueden verse las ruinas de los hermosos jardines, cultivados por los solitarios monjes. Como todas, era amplia y sencilla, pero su característica es un inmenso corredor cuyo techo de grueso maderaje cubierto de teja roja, descansa sobre unas columnas redondas de base cuadrada. Las paredes de barro, están cubiertas con rico maderaje. El interior no ha sufrido más alteración que la acción del tiempo y entre sus reliquias se conserva la estatua del Santo.

En 1842 el Gobernador Alvarado ordenó que las tierras de esa Misión se dividieran entre los neófitos y entonces fué cuando surgió el pueblo. En esta misión se fabricaron las primeras tejas rojas empleadas en las demás.

La misión de San Francisco de Asís se encuentra en la parte sur de la ciudad de San Francisco. Fué fundada el 9 de Octubre de 1776 por los padres Palou y Cambón. Con frecuencia el vulgo da el nombre de Dolores a esta misión por encontrarse a orillas del lecho ya completamente seco de este río, marcado al presente por los sauses gigantescos, que crecieron en sus orillas. Fué bella y contribuyó más que ninguna a poblar el Golden West (Oeste de Oro) pero con el desarrollo de la civilización americana ha perdido enteramente el ambiente español. Las imágenes han desaparecido aquí de sus nichos pero quedan los preciosos lienzos traídos de España y Méjico. En el camposanto de este Santuario se encuentran las tumbas del Padre Carrol y sus compañeros abandonadas bajo la amiga sombra de susurrantes sauces.

San Juan El Capistrano tiene el aspecto de un antiguo monasterio. Se encuentra en un villorrio mejicano a cincuenta y ocho millas de Los Angeles y es otra de las que fundó el incansable padre Junipero Serra, el 1º de Noviembre de 1776. Fecha en que comenzaban las luchas por la independencia de las trece colonias americanas en los Estados del Atlántico. Era una de las más pobladas y considerada como el ejemplar más acabado de aquella famosa arquitectura. Fué construída de piedra y mortero por los indios bajo la dirección de aquel genio tan maravilloso en las ciencias como en las artes. Increíble parece que un humilde predicador dominara los principios de la arquitectura clásica a tal punto que él solo, sin recursos como tenemos hoy, en un aislamiento completo, arrostrando los mayores peligros y vicisitudes, pudiera haber erigido tan crecido número de monumentos, y haber dirigido todo su desarrollo. Fácil será comprender su desaliento cuando el terremoto de 1812 redujo casi a un montón de ruinas esta famosa misión. Fué restaurada por los Franciscanos pero durante el período de secularización fué retenida por los americanos casi veinte años y sus haciendas divididas en porciones menores siendo más tarde restituída a la Iglesia.

San Juan El Capistrano parece hacer guardia elevándose sobre las cumbres de las colinas y divisando el plácido mar, a través de ricos y pintorescos valles. Al visitarla en una noche de luna, la imaginación encuentra una serenidad misteriosa que parece hablarnos con lloriqueo de sus lejanos días de romántico grandor y magnificencia.

Santa Clara de Asís a 48 millas de la ciudad de San Francisco fundada el 12 de Enero 1777 por el Padre Tomás de la Peña. Ha sido reconstruída tres veces, la última en 1822 y junto a ella se halla la capilla del Colegio Jesuíta de Santa Clara. En la Misión se hallan las fuentes bautismales originales, un crucifijo de tamaño natural y un cuadro al óleo de Nuestra Señora de la Guadalupe. En el altar mayor hay varias imágenes todas originales de aquellos tiempos entre otras la de San Francisco de Asís. En el campanario de la derecha se hallan las tres campanas donadas por el Rey de España. En la biblioteca del Colegio pueden verse infinidad de objetos artísticos de antigüedad incluso cuadros históricos y muebles admirablemente tallados.

San Buena Ventura es una modesta misión fundada por el padre Serra en 31 de Marzo de 1783. Es la novena sobre el "Camino Real" también abierto por él, que une el prodigioso rosario de sus misiones.

Hoy ocupa el centro del pueblo San Buena Ventura, a 70 millas de Los Angeles. Llegó a ser la más rica y sus gruesas paredes sirvieron de refugio a las familias indefensas durante la guerra, cuando las hostiles fuerza de Carrillo y Alvarado se enfrentaron allí en 1838. Está bien conservada, las mismas campanas repican todavía alegrando los corazones de sus fieles. Es la única iglesia católica del pueblo.

Le sigue la de Santa Bárbara a 112 millas de Los Angeles, a orillas de una abrigada bahía. Es la más interesante por haber continuado hasta hoy en manos de los monjes. Fué fundada el 4 de Diciembre de 1786, por el Padre Fermín Lasuen. Como se halla a media milla de distancia del pueblo de Santa Bárbara, retiene aun hoy, en un ambiente moderno su romántico aspecto unido a la vetustez de sus largos años. Los monjes viven en un edificio contiguo que no puede llamarse propiamente convento. No obstante, en sus jardines, solo tres mujeres han podido penetrar. La Princesa Luisa, esposa del Marqués de Lorne; Mrs. Benjamín Harrison, esposa de un Presidente americano, y la presente viuda de Wilson cuando todavía él ocupaba la Presidencia.

Como no es una iglesia parroquial, en ella no se celebran fiestas religiosas, con excepción de la Pascua y Semana Santa. En estas ocasiones renace en ella el espíritu religioso con notable esplendor, porque además del inmenso gentío que baja de las Sierras y pueblos inmediatos los monjes hacen gala de todo su magnífico ornato y el coro de sus sonoras y vibrantes voces, rompiendo la estrechez del recinto, se eleva y dilata por el espacio hasta perderse en la llanura que la rodea. Junto a la Iglesia se hallan las tumbas de los primeros misioneros que en ella predicaron.

Sobre el río Santa Inés, existe casi en ruinas otra misión llamada "La Purísima Concepción" que es de las menos importantes y sin embargo en 1875 cuando Domingo Carrillo entregó la orden de Secularización a los padres, fué valuada en sesenta mil pesos con sus muebles, tierras y ganado. La Purísima fué fundada el 8 de Diciembre de 1787 por el padre Lasuen, enclavada en un punto nombrado Los Berros. Fué destruída primero por el terremoto de 1812 y otra vez en 1824 por los indios rebeldes poniendo a prueba la paciencia evangélica de aquellos cristianos.

La de Nuestra Señora de la Soledad fundada por el mismo padre Lasuen el 9 de Octubre de 1791 no merece mención por su arquitectura. Sus edificios contiguos fueron de lo más rudimentario pero su absoluto aislamiento que dió origen al nombre que lleva la hace destacarse más como Misión. Remota se alza solitaria en una vasta llanura que los padres dedicaban al cultivo de la cebada, y en armonía con esta nota de melancolía cuéntase que el padre Vicente de Sarría de avanzada edad, que era su director espiritual, se aferró a continuar su vida solitaria en ella, después de la secularización. Decía su misa diariamente para un corto número de fieles indios, únicos que quedaban de sus feligreses y un día, agotado por el hambre y la fatiga, cayó muerto ante el altar, al momento de dar su bendición.

La misión Santa Cruz cerca de la bahía de Monterey fué fundada el 25 de Diciembre de 1791 por el padre Lasuen. De ella nada queda más que sus ruinas y dos devocionarios utilizados por los fundadores, los cuales se conservan en la actual iglesia del mismo nombre. Un pintoresco pueblo creció a su amparo.

Los españoles que poblaron la comarca india de Popelortohon le dieron el nombre de San Benito. En esta comarca se encuentra la Misión de San José Guadalupe. No es de las más notables excepto por su historia. Ejerció mucha influencia en la civilización de aquella región. Fué fundada por el padre Lasuen el 11 de Junio 1797. Su campana es la más grande de todas y pesa 1,000 libras.

San Juan Bautista, que también fué obra del P. Lasuen, 24 de Junio 1794 fecha de su fundación, se halla situada a ochenta y siete millas de San Francisco al borde de una meseta que da frente a la Plaza. Hay un corredor lateral compuesto de diez y seis arcos en perfecto estado de conservación. La capilla no ha sufrido alteración alguna y solo el techo ha sido reemplazado por otro idéntico, y una espiral remata la torre en vez de la antigua cúpula, que se desplomó durante el terremoto de 1836. El interior es sencillo sin más ornato que tres altares de los cuales el mayor está dedicado al Santo, y todos son de ricas maderas talladas exquisitamente. Hay un órgano Banel cuya construcción data desde 1735. Contiguo está el cementerio donde reposan cuatro mil neófitos mejicanos.

San Miguel Arcángel a setenta y tres millas de Los Angeles fundada el 25 de Julio 1797, por el padre Lasuen. Es notable solo porque su interior fué decorado por los indios con un arte propio que se pierde en la antigüedad, y que sujeto a reglas resulta sin embargo en extremo caprichoso y original. Un prelado celebra misa en ella diariamente y dirige espiritualmente un gran número de feligreses, pero a esto se reduce su actividad actual.

San Fernando Rey de España se alza orgullosa en una rica campiña entre Buena Ventura y San Gabriel. Es de las más famosas que fundó el padre Lasuen, en 8 de Septiembre de 1797. Dista veinte y seis millas de Los Angeles. Se encuentra en el famoso Camino Real y es de las que no forma parte de la vida de la ciudad, como ocurre con otras. El paradero de San Fernando está a una milla de distancia, y todos aquellos contornos son de los más pintorescos.

Dicen los americanos, al comentar la noble grandeza de su exterior dolorosamente abandonado que es "un magnífico monumento a la victoria del bárbaro materialismo entronizado, en nombre de la civilización."

Una asociación patriótica que lleva el nombre de "Land Mark Club" se ha hecho cargo de restaurar la iglesia pero la Misión que había sido utilizada por muchos años para graneros está completamente inútil.

En las proximidades de esta Misión fué donde en 1849 se descubrió la primera mina de oro, pudiendo verse todavía las escavaciones en las faldas de las lomas que le sirven de fondo.

Sigue en magnificencia San Luis Rey de Francia fundada por el padre Lasuen el 13 de Junio 1798. Favorecida por las más propicias circunstancias ha sido siempre rica y majestuosa. En sus altares todo es de oro y plata repujados, obra ésta dirigida por el Padre Reyri con sus dos mil quinientos indios artesanos. En sus campos, de fertilidad asombrosa, se cultivaban todos los granos y muchos miles de cabezas de ganado se criaban en sus magníficos pastos. La torre de esta misión conserva en uso las ocho campanas instaladas al tiempo de su fundación mientras que todos sus archivos han desaparecido.

El Padre Esteban Tapis fundó el 17 de septiembre de 1804 la Misión de Santa Inés que se halla situada a ciento setenta millas al norte de Los Angeles. En torno a ella creció el pintoresco pueblo de Santa Inés sobre un pequeño valle en cuyo fondo se elevan las montañas del mismo nombre. Por su topografía esta misión tiene mucha similaridad con la de San Fernando, si bien sus edificios son inferiores. De los veinte o más arcos que formaban uno de sus corredores laterales, solo quedan ya diez. Todo el interior de la iglesia presenta un aspecto frío y desvencijado, siendo lo único admirable que queda su suelo construído de inmensos ladrillos rojos, cuadrados, y tan perfectamente alineados que aun a través de un siglo no se nota desperfecto, aunque jamás ha sido reparado.

Quince millas al norte de la ciudad de San Francisco existían hasta hace poco dos inmensos perales, que marcaban el lugar donde en un tiempo se encontraba la Misión hospital de San Rafael Arcángel, fundada el 18 de Diciembre de 1817, por el padre Vicente de Sarría, de quien hice mención anteriormente. Durante setenta y seis años estuvo este hospital en uso, mantenido por su propio esfuerzo pues de la producción de sus bien cultivados campos sufragaban sus directores no solo todos los gastos que ocasionaba la asistencia de doscientos cincuenta enfermos, sino el mantenimiento de la misión misma y del famoso Presidio de San Francisco, además de las fuerzas que componían la guarnición de la fortaleza.

Su arquitectura no tuvo nada de notable, según se aprecia por los dibujos que de ella existen en la famosa colección del artista Ford de la cual se han hecho varias reproducciones.

Con la religión Católica Apostólica Romana que iluminó a los trece mil indios que la abrazaron, y más tarde ha sido la predominante en todo el estado de California, dejaron aquellos venerables padres misioneros, un núcleo de la civilización española que debe ser en todo tiempo orgullo de nuestra raza. Tal prodigio podían solo producirlo individuos que, como fueron los Padres, representaban todo lo bueno que caracteriza la raza: corazón noble y valeroso, capaz de tanta intrepidez y sacrificios, talento y cultura vastísima, y por encima de todo, la paciencia evangélica que nace del amor a Dios y que es lo único capaz de realizar tan grandes milagros. Si en el ascendiente espiritual ha sido una obra portentosa, en el desarrollo agrícola de aquella parte del estado de California nada en proporción le ha superado. Las misiones introdujeron de España las simientes de cuanto allí se cultiva actualmente en granos, frutas y legumbres. Llegaron a poseer millón y medio de merinos de excelente lana que fueron los progenitores de los inmensos rebaños que al presente constituyen una de las principales industrias del Oeste. Se calcula que el 75 por ciento de los rebaños que existen hoy en los Estados Unidos proceden de los rebaños de las misiones.

Para el desarrollo de la agricultura se impuso la necesidad de crear talleres de útiles, y los padres cuyo número total, solo ascendía a cincuenta, respondieron a la Nueva Misión de Maestros de artes y oficios con admirable maestría. ¿Dónde y cómo habían acumulado tan variados y profundos conocimientos? Entonces servían las Misiones como especie de Escuelas de Artes y Oficios donde se inculcaban las nociones que inmediatamente la práctica afirmaba ampliando y perfeccionando el conocimiento hasta llegar a adquirir bastante pericia.

Además de los talleres ordinarios de carpintería, talabarterías, sastrerías y otros de primera necesidad, tenían fabricación de vinos, de aceite, de velas de cera, primorosamente elaboradas que mandaban a España, ebanisterías, de cuyos trabajos aún existen preciosos ejemplares; platerías donde los indios adiestrados en el manejo de los metales producían ricas joyas para los altares. Tenían además fábrica de toneles y en los tejares también fabricaban magníficos tinajones, porrones y alcarrazas, que los indios gustaban de decorar con su arte primitivo. Los padres alentaron el arte de los indios especialmente en la preparación de sus insuperables tintes que luego aplicaban a la coloración de sus preciosas y originales mantas de figuras geométricas y a la paja rafia, con que trabajaban sus lindos cestos y petacas. Ejemplares de este arte pueden verse en el Museo Nacional de Washington.

Así fueron fundiéndose nuestro arte con el de aquella interesante raza hasta producir uno original de aquella época, y de aquella región. Más tarde, cuando los pueblos de aquella extensa comarca se comunicaban por el Camino Real, obra también de los padres, que unía todas las misiones, éstas hacían las veces de "posadas" y en ellas el viajero era acogido con la mayor hospitalidad, encontrando invariablemente habitación cómoda y suculenta mesa. Y bueno será observar que el carácter franco y hospitalario español quedó así tan profundamente impreso en los habitantes de California que en la actualidad es el característico que los distingue de los demás estados, particularmente los del norte sobre el Atlántico.

Es imposible cerrar estos breves apuntes históricos sin consignar la inscripción conmemorativa que existe en la misión de San Carlos dedicada al inmortal misionero Fr. Junipero Serra.

"El Rev. Fr. Junipero Serra D. D. Padre de todas las misiones nació en Mallorca (España) y falleció aquí (San Carlos. California, el 28 de Agosto de 1784 a la edad de 71 años. Sus restos reposan en el Santuario frente al Altar de Nuestra Señora de los Dolores". Sus últimas palabras fueron éstas: "Rogaré a Dios por las misiones de California."

Que sus preces sean oídas y que su obra monumental perdure a través de los siglos venideros para gloria del Cristianismo y de nuestra raza, para inspiración de las generaciones venideras y para detener la bárbara mano de los equivocados que debiendo todo su progreso a la benéfica influencia de la religión Católica, la renuncian insensatamente y persiguiéndola con ensaño, retroceden.

VER-SOS

ANGUSTIA

Quise hablarte, y tantas cosas
quise hacerte comprender...
todo el misterio que vive
en mi sangre de mujer...

Quise asomar en mis poros
toda mi vida interior
como un jardín subterráneo
mostrando su floración.

Pero tus ojos no miran
más que lo superficial;
y mis tesoros recónditos
no llegarás a explorar.

Sufro y me pregunto: ¿nunca
llegarás a conocer
este universo que encierra
mi corazón de mujer?

Mary Morandeyra

Mis Lecturas

Dr. Manuel H. Hernández Nociones de Gramática Castellana. Habana, 1925.

Es el joven doctor Manuel H. Hernández autor de estas "Nociones gramaticales", Catedrático del Instituto de segunda Enseñanza de Camagüey, y es la gramática la ciencia del lenguaje y a [illegible] paradoja estriba en que los que más escribimos, menos gramática sabemos.

Bien es cierto que podemos argumentar en descargo de nuestra ignorancia que jamás hubo disciplina como ella indigesta; solo algún predestinado podía navegar con fortuna por entre la falta de lógica y los errores de que estaban plagados epítomes y compendios, los de la "limpia, fija y da esplendor" inclusive. En los demás estudiantes el aburrimiento y el hastío era inevitable. Por otra parte la anarquía mental de los profesores de la asignatura hacíala más torcida y por ende más tenebrosa su comprensión. De aquí se infiere que así entendíamos los absolutos actuales y potenciales, la conjunción perifrástica y las formas subordinantes de las afirmaciones sustantivas, como de abrir ostiones con marimba.

Ya los tiempos son distintos y aún cuando quedan—¡santa y alabada rutina!—guardadores fieles de los rasgos tradicionales, necesario se hace reconocer que el estudio gramatical ha progresado enormemente, ha entrado de lleno en las nuevas orientaciones quedando por fortuna bien atrás el tiempo en que Américo Castro escribía al frente de su libro "La enseñanza del español en España", aquella crítica sobria pero dura y defitiva del método empleado en las escuelas sobre todo por utilizar ese nefando libro que se llama "Epítome de Gramática", con cuya venta se enriquece la Academia Española."

Era realmente una monstruosidad esterilizar una rama de la enseñanza de tanta trascendencia espiritual como la de la lengua patria, continuando su estudio de modo contrario a toda la moderna metodología y a toda psicología estudiantil.

El doctor Manuel H. Sánchez demuestra hallarse en posesión de la cultura intensa que la gramática exige y expone en forma clara, sencilla y nueva sus nociones. Abundan los ejemplos bien elegidos y los cuadros sipnóticos que por su sistematización facilitan el estudio.

Como con buen juicio expone en "Motivos", no es humanamente posible inventar nada, pero es hacedero, y así lo realizó el señor Hernández, restringir ciertos principios, ordenar lo confuso, clasificar lo trastornado, metodizar lo incongruente y, en una palabra, hacer asequible y sobre todo amable el estudio de materia tan necesaria e importante. Y esto nos parece de un mérito subido si como en este caso se cumplen los propósitos, reducidos, claro está, al contenido del título. Nociones de gramática, como elementos de gramática, o gramática elemental no pueden abarcar más y bien están para los estudios fundamentales otras definiciones aunque lleven únicamente propósitos de vulgarización. El libro del doctor Hernández pretende enseñar, desea lograr que el estudiante sepa gramática y no es poco es decir, lo es todo.

"Campo Andaluz." Novela. José Bonachea. Madrid. 1925.

¡Campo andaluz!; y en el campo un rincón oliendo a la albahaca que crece sobre el brocal de un pozo, a los jazmines del emparrado que cubre de sombra protectora una puerta, a los dompedros y a la yerbaluisa de un jardincillo en el que pasan algunas escenas del idilio de unos mocitos juncales que esconden su querer rudo e ingenuo.

¡Campo andaluz, lleno de la profunda poesía que colma la vasta llanura, como descendiendo del cielo, ascendiendo por los olivares, y volando sobre el gris perla del horizonte ilimitado!

Es una égloga la última novela de Bonachea. Hermético y sombrío: claro, transparente y ondulante el escenario, así es la acción sencillísima en que se desenvuelve el episodio trascendental de la vida de cuatro personajes. Dos,—Resurrección y Juan Manuel, los chavales apasionados que penan y suspiran porque no les cabe el amor en el pecho,—y Sagrario y Bartolo que muestran sus afanes vulgares y humanos a la vera de este querer.

Resurrección y Juan Manuel siéntense bravamente inclinados uno hacia el otro, pero, ingenuos por primitivos, ásperos por simples, libres de perversión no hallan modo de dar suelta a sus sentimientos contenidos por diversas nonadas de un silvestre candor, hasta que al fin, lo temido por Sagrario—madre de Juan Manuel—su embarque para América, rompe en Resurrección todo escrúpulo y surge la confesión decisiva, y cae la venda de los ojos de Sagrario y del tío Bartolo, que por tenerlos atormentadamente fijos en las intenciones aventureras de Juan Manuel no se habían percatado de cuál la causa que le forzaba a dejar el campo, ni cuáles tampoco los motivos de aquellas veleidades que tan extraña mostraban a Resurrección.

Como en todas partes el cariño ciega también en el campo andaluz con ofrecerse libre de los arrequibes urbanos, pero aquí, antes de que la unión de la familia se rompa con la huída del galán, llega la candorosa confesión y todo se arregla como Dios manda.

Muy fluído y propio el diálogo; bien pergeñadas situaciones y caracteres; contenida la descripción en límites proporcionados, no es la del señor Bonachea una novela más; es una encantadora evocación de la tierra cantarina, un girón de su vida serena, dulcísima y mesurada que deja una suave emoción, clara y riente como la gloria del campo andaluz.

"Pro-Zenea". Habana, 1925.

Recoje el Comité que entiende en el homenaje anual en este folleto cuanto fué celebrado el pasado año en honor del cantor de 'Fidelia".

Unánimes cuantos en los actos tomaron parte, no hacen distingos, y es poeta, mártir y patriota el inmolado en el Foso de los Laureles.

Históricamente merecía se diese a conocer—y ningún empeño más importante para el Comité—el camino seguido por la reivindicación plena que el total ensalzamiento supone.

Sanguily, en carta a Piñeiro—Marzo 12 de 1901—al darle a conocer su juicio sobre la obra que el segundo escribió sobre Zenea dolíase de que no aclarase el gravísimo extremo de las relaciones del poeta de la "Golondrina" con los agentes oficiales de España en los Estados Unidos, extremo contenido en las declaraciones de Zenea y de Tabares que constan en el proceso, cuya copia Sanguily había mandado a Piñeiro.

Si, como es forzoso suponer, el Comité llegó a la tan ansiada aclaración en honor del infortunado poeta, esto era lo más importante que el folleto contuviera, a ello están obligados quienes como Alpízar por ejemplo, así lo dejan entrever.

Juan BELTRAN

LA GATA PENSADORA

El doctor Alberto Rego no había sido siempre doctor, pero se había propuesto serlo desde que a los cinco años no cumplidos—"¡qué portento de muchacho!"—había comenzado con gravedad y constancia la primaria elemental. La predestinación al doctorado había circundado de luz severa a aquel infante blanco y despierto desde su más tierna niñez. Una fotografía en tamaño corriente que representa al ilustre hombre a los nueve años, con una mano distraídamente apoyada en una baranda de madera y el rostro pensativo de un primero de la clase, nos anuncia claramente que aquel niño espera únicamente un poco de barba y una cátedra.

Las biografías futuras de Alberto Rego desmentirán la leyenda de que los grandes hombres no fueron casi nunca excelentes estudiantes. Nuestro doctor siguió uno tras otro todos los cursos que un gobierno bien intencionado impone a los jóvenes que quieren consagrarse, mediante adecuado precio, al servicio de la sociedad, y no se echó atrás un paso ni desperdició un segundo. Salió bien de todos los exámenes, se embebió de todas las ciencias, padeció toda clase de maestros. A medida que su cabecita crecía, íbala llenando a horas y con dosis fijas, de nuevo saber. No se detuvo ante ningún obstáculo, pero desdeñó los caprichosos saltos de las almas inmoderadas.

Ajeno por naturaleza a toda forma de originalidad personal, supo contenerse austeramente en los límites señalados por los programas vigentes y tuvo la alegría, no amargada por la envidia, de ser siempre el primero de su clase. Así, al cabo de veinte años de rigurosa disciplina y molestos trabajos, llegó con precisión de calendario a la primera etapa de sus ambiciones y fué ante la ley y ante los hombres lo que siempre había sido en su pensamiento y en su más íntimo ser: doctor.

Pero esta primera e insigne victoria no le embriagó, y sólo se vió una señal exterior del cambio profundo que se había operado en su vida: se dejó crecer la barba. La dignidad de su nuevo título se le imponía; ¿quién se atrevería a censurarle por aquella pequeña exhibición de su naciente importancia? Un jovencillo de veintiséis años, rasurado, no se impone, no infunde respeto; parece todavía un estudiante. La barba es el símbolo de la fuerza, de la sabiduría, de la virilidad conquistada. Aquellos mechones de pelos rizados que caracolearon en la barbilla del doctor Rego fueron el sello definitivo y exotérico de su doctorado, el principio de su autoridad y su fama.

Pero un doctor con barba no puede estarse sin hacer nada: los enfermos le invocan, los ignorantes lo esperan, el mundo entero está pendiente de sus labios legalmente doctorizantes. El doctor Alberto Rego estaba dispuestísimo a corresponder a tal expectativa, tanto más cuanto que aun le quedaban varios fines que alcanzar. Ya no le bastaba con ser doctor; quería llegar a profesor, a hombre de ciencia célebre, a jefe de escuela. Quería, en suma, ser un hombre de importancia reconocida, un maestro de los que no saben, un guía de conciencias, director y dueño de algo. Y aquí surgió en todo su esplendor la desmesurada grandeza de su ingenio.

Los hombres geniales se dividen para quien no lo sepa, en tres categorías. Los hay que teniendo talento y genio acaso no consiguen hacerse valer y conocer por sus contemporáneos y mueren, por eso, pobres y casi ignorados. Hay otros que consiguen que fructifique el genio que realmente poseen y reciben el justo premio de su trabajo. Otros hay, en fin, que sin tener ninguna originalidad ni genialidad logran, con todo, hacerse considerar y pagar como originales y geniales. Todo su talento consiste en hacer creer a los demás que en efecto lo tienen.

A esta última especie pertenecía el doctor Alberto Rego. No tenía ideas, pero sobresalía en el arte de apropiarse de las de los demás; no sabía hablar, pero sí repetir lo que había escuchado; no era capaz de inventar nada nuevo, pero estaba al tanto de toda novedad extranjera, para hacerse al punto su propagandista primero. No seguía la estúpida política de los imbéciles que consiste en odiar a los grandes hombres y huir de ellos. También él los odiaba, pero a escondidas; antes bien, buscaba su compañía para obtener de ellos, astutamente, lo que pensaban y decían, y poder así recitar mejor ante los demás su papel de pequeño grande hombre.

Había descubierto de tiempo atrás, con aquella su profunda penetración, que con dinero y amigos se puede llegar a donde se quiera. Cuartos tenía por su casa—hijo y sobrino único de parientes ricos—y con los cuartos y sus virtudes los amigos acudían por batallones. Los cuartos le permitían comprar muchos libros, subscribirse a muchas revistas, tener en su casa muchos maestros, y viajar cómodamente por toda Europa. Viajando veía otras novedades y obtenía nuevas amistades. Hablaba poco y mal, pero en cuatro o cinco lenguas, y los extranjeros en Italia y los italianos en el extranjero estaban sinceramente admirados de la extensión de sus conocimientos y de la diversidad de su ingenio. Su silencio le hacía venerable a los ojos de los idiotas: su charla políglota le introducía en la buena compañía de las celebridades exóticas, su disimulo hacíale grato a las gentes superficiales, y su cobardía le evitaba los puntapiés de los inteligentes y de los fuertes. Tres o cuatro años tardó en tan fatigosa conquista de "parecer algo". Uno tras otro, su vaciedad íbase poblando de nombres, de teorías, de títulos y de cargos. A fuerza de pescar un poco de budhismo en América, un poco de teosofía en Inglaterra, un poco de psicología en Alemania, un poco de gracia en Francia, tal cual teoría en Viena y algunos métodos en Berna, había llegado a obtener una cierta estimación en Italia. Ahora ya el aguilucho podía salir del nido y probar sus alas de papel con tanto esfuerzo fabricadas y pegadas. Más grande que César, llegó, no vió, y, con todo, venció. Reunió unos cuantos discípulos, fundó una revista, dirigió una colección, fué presidente de una sociedad, no tuvo ni siquiera a un amigo, pero contó con millares de conocidos. Su libros de señas llegó a convertirse en un grueso catálogo dividido por naciones. Todos los congresos oyeron su palabra, toda revista insertó su prosa, toda sociedad escuchó sus comunicaciones, todos los cafés tuvieron el honor de que fuera su cliente—¡ay!—por una temporada. Como Fausto, quiso probar todos los conocimientos, se hizo místico, frecuentó a los magos, curó a los locos, indagó los misterios del alma, se arriesgó a la literatura y se las dió de entendido en música. Pero no bastaba. Era menester algo que lo distinguiese de todos los doctores que tienen barba y que hablan de todo.

Entonces introdujo por primera vez en nuestro país un procedimiento húngaro para curar las enfermedades sin medicinas. Este método consistía en hacer el análisis gramatical de las conversaciones de los enfermos y servirse de las palabras así obtenidas para provocar sueños terapéuticos. Sobre su puerta un gran letrero en mármol blanco con letras rojas anunció que estaba dispuesto a curar a todo el mundo por aquel su método ajeno. Pero no tuvo fortuna. Acudieron únicamente tres o cuatro señoras o señoritas histéricas, las cuales, como después se vió, buscaban en el médico al hombre, sobre todo. Pero el doctor Alberto Rego no quiso contaminar con fáciles conquistas el santuario de la ciencia y la pureza de su laboratorio. ¿O es que tal vez, como dijeron algunos maliciosos murmuradores, nuestro hombre había perdido en las largas vigilias de sus estudios, todo rastro de masculina bestialidad? No está probado el hecho y nosotros preferimos atribuir al misticismo aquellas victorias sobre los sentidos.

Pero después de algún tiempo nuestro doctor perdió toda pasión por el nuevo método. Otros doctores, celosos de su gloria, habían estudiado el húngaro sin más objeto que robarle su secreto, y le hacían una descarada competencia. Su especialidad ya no era únicamente suya. Era menester encontrar otra.

La rebusca no fué difícil. En aquel tiempo un matemático finlandés había empezado a estudiar la inteligencia del reno y conseguido ya resultados maravillosos. Los renos leían, hablaban con signos convencionales, habían aprendido las cuatro reglas y hacían esperar que comprenderían al cabo la regla de tres. Estas victorias de la inteligencia humana y animal eran absolutamente desconocidas en Italia, pero empezaban ya a ser discutidas en Holanda y en Polonia. El doctor Rego no dudó un momento. Hizo la maleta, se echó mil liras al bolsillo, y cargado de cuadernos partió para Finlandia. Los milagros de los renos eran auténticos. Nuestro hombre de ciencia pudo asistir a todos los experimentos y se convenció con facilidad de que también los animales saben pensar. Basta con educarlos y mandarlos al colegio para que igualen a nuestros más aplaudidos estudiantes. ¿No vió con sus propios ojos a un oso negro que, a fuerza de zarpazos, leía sin equivocarse una fábula de Krilot? Poseído de tan estupefaciente novedad, el doctor Rego volvió a su casa decidido a iniciar por su cuenta la experiencia y a hacerse el jefe indiscutible de una gran escuela de psicología animal. Era difícil, sin embargo, escoger los animales destinados a gozar los frutos de la nueva enseñanza. Los caballos y los burros eran demasiado llamativos y molestos, y, sobre todo, comían exageradamente en estos tiempos de forrajes caros. Excluyó a los perros porque le recordaban un mal paso suyo. Pero una noche, ya tarde, cuando regresaba a su casa meditabundo, pensando en la elección, se encontró casualmente con un pobre gato perdido, que se lamentaba junto a la trampa de una bodega.

Un relámpago cruzó la mente aguda del doctor. ¡He aquí el animal designado y predestinado! Aquel misterioso felino oriental, caro a los poetas y a los filósofos, compañero de sus aplicadas vigilias, amigo de la noche y de la meditación, indolente, era lo que precisamente le convenía. Se acercó al triste gato, lo acarició, hízose su amigo rascándole la cabeza y se lo llevó a su casa. Una vez en ella, una comida abundante y extraordinaria de carne asada y mortadella, le conquistó para siempre su devoción. Desde el día siguiente, el gato fué instalado en un cuartito del que sólo el doctor tenía la llave, y la instrucción comenzó. El gato, según pudo ver el doctor, luego de depurado examen, era gata, pero el sexo para nada había de influir en el experimento. Se trataba de todas maneras de una gata dotada de una inteligencia nada común. El cuartito se llenó de dibujos, de cuadros, de láminas, de bolitas, de dados, de libros para niños.

Todos los días el doctor se encerraba allí durante varias horas y se oía su voz de falsete dominando imperiosa los tímidos maullidos de la gata. A fuerza de paciencia, de repeticiones, de cordilla, de golpes y de caricias, la educación del pobre animal avanzaba a grandes pasos de mes en mes. Al año y medio, leía—sirviéndose de un alfabeto convencional a golpes de pata—muchísimas palabras, demostraba entender su sentido: respondía a tono a las preguntas del maestro y había llegado incluso a calcular el interés simple y compuesto de cualquier capital. Pero estos resultados no le bastaban al doctor Rego. A aquellas mismas cosas habían llegado también los renos finlandeses y él quería que la gata italiana maravillase con más complicadas gestas a todo el universo científico. Otro curso fué menester para que la desgraciada estudiante fuese capaz de llegar al álgebra y de hacer uso de palabras abstractas. "Esta—decía para sí el doctor Rego—es la verdadera y decisiva conquista. Mientras se trata de que los animales reconozcan las cosas tangibles y visibles, la dificultad no es muy grande, pero cuando se consigue hacerles comprender las invisibles y teóricas, entonces la victoria es completa y probado terminantemente que la inteligencia de los animales puede igualar a la de los hombres."

Entre tanto, algo de la estupenda obra del doctor había trascendido al exterior, y muchos curiosos y algunos hombres de ciencia insistían para ver y conocer a la gata sabia. El doctor Rego, casi terminada ya su enseñanza, y temeroso de que alguien se apropiase la primacía de aquella gloria, consintió de grado en ello e invitó a su casa a una sociedad escogida, compuesta sobre todo de médicos, oculistas y señoras. Aquella famosa noche, la casa del sabio italiano se vió llena de gente anhelante y charlatana. Al fondo de una sala de gusto horrendo, pero bastante grande, una mesita cubierta de un tapete rojo esperaba a la gata prodigio. Cuando apareció al cabo, acompañada de su preceptor en traje de sociedad, todo el mundo sintió una gran desilusión. Era una vulgarísima gata negra, de ojos amarillos y fijos y unas orejas largas y enhiestas. El doctor no quiso tomar la dirección de las pruebas para que no se creyese en una simple transmisión del pensamiento o en un vulgarísimo truco, y, dando con voz temblorosa algunas explicaciones e instrucciones, se alejó de la sala.

Un viejo profesor, elegido por los allí presentes, se acercó al animal y los experimentos empezaron. La pobre gata examinó un terceto del Dante, hizo tres multiplicaciones, respondió a muchas preguntas de física y de zoología y dijo de memoria—batiendo siempre con su pata derecha de la manera convenida—una poesía de Stecchetti.

Una señora, que había llevado a propósito un libro ilustrado, quiso ver si el animal pensador sabía reconocer los objetos. Entonces asistieron al colmo de las maravillas. La gata no sólo decía el nombre de la cosa representada en la figura, sino que añadía, por cuenta suya algún que otro juicio. Por ejemplo, al ver a una vieja añadió: "Fea". Ante una gallina, luego de decir su nombre, continuó: "Buena". El gran descubrimiento del doctor Rego, se confirmaba, pues, así, sin duda alguna: ¡los animales podían llegar incluso a emitir juicios! Los profesores, los budhistas y las señoritas estaban en sus glorias, y ya se disponían a dar por terminada la sesión y a aclamar al prodigioso maestro, cuando un matemático presente tuvo la idea de presentar a la gata el último retrato del célebre doctor. El animal lo miró fijamente, con sus ojos amarillos surcados por el corte negro de la pupila, y luego comenzó lentamente a dar con la pata sobre el tapete rojo. Empezó por una "i", luego vino la "m", después la "b", seguida de la "e", y así una tras otra, la "c", una "i", y, por último, una "l": ¡Imbécil! Un momento de silencio, luego unas risillas, alguna cara colorada, un levantarse y murmurar, un rumor de toses voluntarias y de sillas. Nadie habló en alta voz. La gata, tranquila y pacífica, contemplaba a la turbadísima reunión con sus ojos claros y relucientes entre el pelo negro. Parecía comprender que su educación se había logrado hasta el punto de poder juzgar ella a sus maestros. Un animal había dicho la palabra que tantos hombres no se atrevían a pronunciar ante el célebre sabio.

Todo el mundo se apresuró a marcharse, y el doctor Rego fingió no haberse dado cuenta de nada, no obstante haber escuchado detrás de la puerta desde el principio del experimento. Gracias a su fuerza de voluntad y a su constancia, presto se vengó. Una facultad universitaria le llamó a su seno poco después para ocupar una cátedra de psicología animal, y la gata demasiado inteligente murió en esos días de oscura y sospechosa muerte en casa de su maestro.

Giovanni PAPINI

ESTRELLITA

Estrellita sobre
mi pecho caída:
¡ay! de milagrosa
no pareces mía.

Me dormí una noche,
desperté con ella
que resplandecía
caída en mis trenzas.

Grité a mis hermanas,
que acudieron prestas:
¿No veis que en las sábana
echa luz y tiembla?

Y saliendo al patio
clamé a las incrédulas:
—¡Mirad que no es niña,
palpad que es estrella!

Llenaron mi casa
las comadres trémulas.
¡Y unas me la tocan
y otras me la besan!

Y días y días
ya duran las fiestas,
en torno a la cuna
donde arde mi estrella.

Este año no cae
la escarcha a las huertas,
no muere el ganado,
se cargan las cepas.

Me bendicen todas
y mi amor contesta:
¡Ay, dejad dormir
mi niñita estrella!

Luz echa su cuerpo
y luz sus pupilas,
y la miro y lloro,
¡que es mía y es mía!

Gabriela Mistral

MADRIGAL DE LOS CLAVELES

Tan rojos son tus claveles
como lenguas de lebreles.
Claveles de hojas süaves.
Claveles de tus vergeles,
que huelen como tú sabes
y saben como tú hueles.

Prender te he visto en el velo
claveles de terciopelo
con ensangrentado broche;
y en mis horas de desvelo,
como hogueras en la noche
los miré arder en tu pelo.

¡Claveles de Andalucía!...
Yo sé, cordobesa mía,
que entre tu pecho, deshecho,
muere un clavel cada día...
¡Quién lograra esa agonía
de un clavel sobre tu pecho!

Miguel de Castro

M.E.C.D. 2016

PROSA Y HUMORISMO

AVISO, POR K-HITO

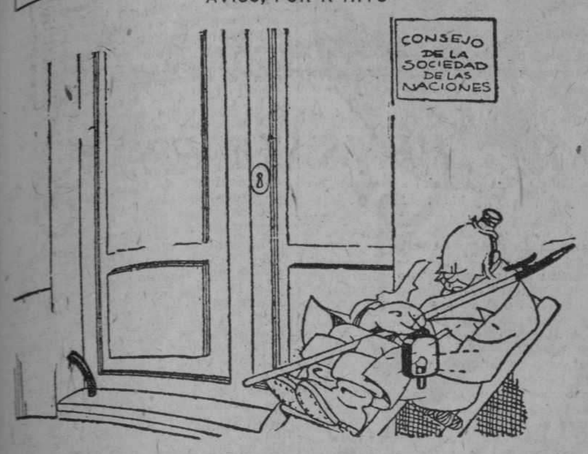

—Para entrar, llamad al sereno.

UN DESENGAÑADO

—¡No, amigo mío, no! Nada de exposiciones oficiales... en la última presenté estas obras, y me querían dar la medalla de Sufrimientos...

De A B C, Madrid

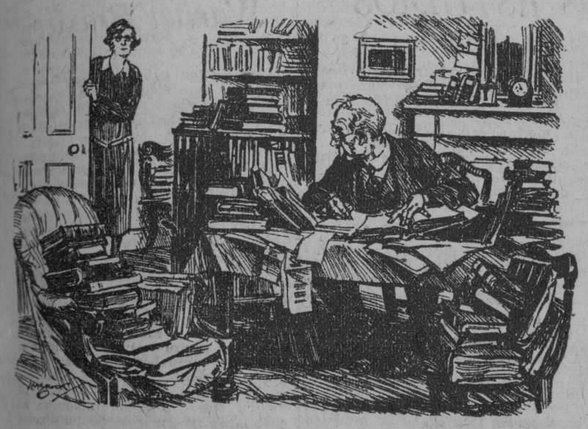

La esposa, al sabio:—A ver si tomas nota en tu memoria de donde dejas cada papelote porque mañanahacemos limpieza en esta habitación.

Del Punch, de Londres

ROMANZA

—Usted, que es marino, podrá juzgar... ¿es cierto que esta señora canta como una sirena?

—¡Igual! Pero como una sirena de trasatlántico pidiendo práctico.

De A B C, Madrid

—Sí, mujer: los viejos sabemos muchas cosas, pero podemos hacer muy pocas.

De Castelao, "Galicia", de Vigo

EL HOMBRE PUDICO LUCHANDO CON EL BRISOTE

Clifford McBride — New York Herald Tribune

Una señora de las invitadas, al pianista que se ha llevado sus buenos diez minutos interpretando un concierto difícil de Chopin.—¡Magnífico, encantador! ¡Qué diferencia de las mamarrachadas del jazz!

Del Punch, de Londres

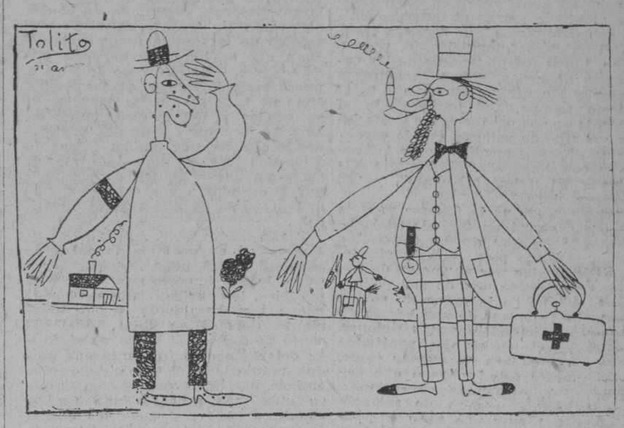

—¿De modo, doctor, que usted cree que estos granos y este picor son cosa del tiempo?

—Sí, señor, del tiempo que hace que no se lava usted...

Buen Humor, Madrid

La mujer al marido.—Viendo a ese saltimbanquis se me ocurre una cosa: ahora que estás sin trabajo, ¿por qué no haces algo así, para ayudarnos a vivir aunque sea con algunos "kilos" para el pan?

Del Punch, de Londres

"DETENTE.... BALA"

Madrugada del 2 de Mayo. Hace un buen rato que ambos esposos están en silencio, dejándose vencer dulcemente por el sueño, hundidas ya las cabezas en las tibiedades de la almohada. De pronto, cuatro campanaditas muy claras, muy lentas, muy suaves, llegan desde el reloj del comedor hasta la alcoba en que el matrimonio reposa, y, asombrados los dos, separando un poco las caras para verse mejor se miran y sonríen. Si alguien les hubiese preguntado un momento antes qué hora era, habrían respondido muy en serio que la una la una sobre poco más o menos. Y son las cuatro.

Aquél, en efecto, es un extraordinario. Desde que se casaron, hace ya sus quince añazos, desde los primeros inolvidables meses en que a menudo el amanecer les sorprendía leyendo juntos una novela o charlando alegremente, muy rara vez han estado despiertos hasta tan tarde. Y la culpa amabilísima de todo la tiene la gorra de "auxiliar", aquella gorra verdusca, colocada entre los frascos y cepillos del tocador, cuyas cintas posteriores penden, apolilladas y en hilachas ,sobre los encajes de la muselina. A no ser por ella, la noche presente hubiese transcurrido, como todas, en reposar absoluto, desde que él, al escuchar de su costilla el lamento invariable de que estaba rendida con los trajines de la casa, correspondía a diario con la réplica de hallarse también fatigadísimo por el trabajo del escritorio. El amor santamente conquistado, monótonamente poseído, tiene sus hábitos.

Al cabo de un rato ,otra campanadita muy clara, muy suave, llega de nuevo hasta la alcoba. Es preciso descansar. Para que él vaya a la procesión cívica, a la procesión en honor de los mártires de la Libertad, tiene que levantarse a las nueve, y ella, si pretende alcanzar su cotidiana misa, para igual hora ha de encontrarse dispuesta. Por nada del mundo la pierde, por nada. Un ósculo de paz, de santa paz matrimonial, resuena cariñoso en la alcoba, cruje el lecho al tornarse de espaldas los dos cónyuges y la luz de la bombilla que alumbra los sancionados secretos de la feliz pareja, se extingue en seco. Hacia el cementerio de Mallona, en Artagan, escúchanse entonces los primeros estampidos de los morteros con que se conmemora la fiesta de la liberación. Bendito sea el 2 de Mayo.

Bien cobijados bajo el embozo de las sábanas, los dos esposos, a solas con sus pensamientos, meditan unos minutos antes de entregarse al sueño.

Mucho tiempo hace que no se dormía él tan satismecho. Su autoridad esta vez ha quedado por encima de todo, por encima de la autoridad de su mujer, que es, aunque mucho quiera disimularlo, el todo para él. Trajeron las niñas del colegio, media docena de corazoncitos rojos, de corazoncitos manando sangre, bordados en unas franelillas blancas que en el revés ocultaban el carlistón **"Detente... El corazón de Jesús está conmigo"**, y ello bastó para que sus adormecidos sentimientos liberales, todo su antiguo odio contra la reacción, resurgiera con energías que ya, de puro olvidadas, parecían haberse para siempre perdido. Bueno que las pequeñas jugasen con aquellos trapitos y se los cosieran, para defensa del enemigo malo, en los interiores de sus vestidos, pero aspirar a incrustárselos a él en el forro de todos los chalecos, a él, que, aunque casi un niño, había desde las trincheras disparado cien veces su fusil contra los forajidos que blasonaban de llevar el hipócrita escudo, era pretensión capaz de sacar quicio al más buenazo de los padres. **"Detente... El corazón de Jesús está conmigo."** Todos los sitiadores lo llevaban. Por eso, aun a riesgo de tener en su casa el primer disgusto grave, se apoderó de cinco de las franelillas de las chicas, revolviólas todas las ropas sin poder encontrar la sexta, y juró solemnemente, cuando menos por este año, cumplir con sus deberes de buen liberal y de individuo dignísimo del Batallón de Auxiliares. Asistiría a la procesión cívica, no con un hongo o un sombreros de paja, cual otros muchos, sino con su gorra, con aquella preciadísima gorra que, como oro en paño, tenía guardada. Por nada del mundo, por nada, dejaría de ir. Lo que, de un libro de anécdotas e historietas del sitio heroico, leyera después de cenar y de acostarse, habíale dado, por otra parte, tan extraordinarios ánimos, que allí, sobre el tocador de su señora ,estaba ya esperándole, para cuando se vistiese, la gorra famosa. Ni las lágrimas con que ella se había resistido a buscarla, ni la sonrisa tristona con que entrara en la alcoba, luego de pasarse una hora en el cuarto de los armarios, lograron ablandarle. Lo único que llegó a conmoverle, poco más tarde, fué el perdón que le implorara por haberle contrariado, por haberse resistido a complacerle en su justo deseo de ir con gorra a la procesión, y por haber, en fin, durante tantos años, alegado a diario que estaba rendida. Así, así quería a su mujer. Llorando contrita, doblegándose ante él, reconociendo su inferioridad en el mando, y ofreciéndole amorosa los brazos y los labios.

Ella, en cambio, medita más intranquila, con menor satisfacción, con impaciencias que la hacen estremecerse nerviosa. Mentira parece que por unos corazoncitos, por una pequeñez como aquella, se haya puesto así su marido, tan bueno siempre, tan dócil, tan resignado. **"Detente... El corazón de Jesús está conmigo"**. Después de todo, no tenía nada de particular el letrerillo. Algunos herejes, algunos amigos que le habrían calentado la cabeza con tonterías de entonces, de la carlistada, serían seguramente los causantes de lo sucedido, de la revolución que en el dueño de la casa se había operado. Pero, sea lo que fuere, decidida está a que su marido no vaya a la procesión cívica, a la procesión con que los enemigos de todo lo santo hacen descarada ostentación de sus creencias falsas, de sus erróneos y peligrosos pensares, de sus ideas que son pecado. Por de pronto van a sonar las cinco—no todo han sido olvidos y abandono en ella—y la franelilla, además, que él no pudo encontrar, el texto corazoncito, está ya en sitio preferente, en puesto que, aunque arriesgado, se conquistará de seguro todos los honores del éxito. **"Detenta... El corazón de Jesús está conmigo..."** No pegará muy bien lo uno con lo otro, pero las viejas gorras, con insignias de clubs y sociedades, que, al buscar la de "auxiliar" por el cuarto de los armarios, tropezó su vista, habíanla sugerido una idea, una excelentísima idea. Podría haber dado prueba él ante las niñas de sus belicosos arrestos, de su voluntad indomable, de sus energías llegados los grandes casos, pero el detalle, si el cielo la ayudaba, sacaríala triunfante del pugilato empeñado entre su señor y ella. Siempre después de los latigazos, quedó el hombre como una malva. En no levantarse antes que él, como por costumbre tenía, en despertar otra vez llorosa y arrepentida, en aguardar sosegada a que el pinchazo surtiera su efecto, estaba indubitablemente el triunfo decisivo. Si para muestra basta un botón, con menos sobra para vencer a un esposo. Son muy débiles.

Y el alternar acompasado de dos ronquidos, herrúleo el que primero comienza, felino el otro, iniciase a poco en la alcoba.

A las nueve, cuando el despertador colocado en la mesilla de noche repiquetea estrepitosamente, despabílase él y vuelve hacia su mujer los ojos.

Durante el sueño, seguramente durante el sueño, ha cambiado ella de postura. Reclinada la cabeza en uno de los desnudos brazos, teniéndole la otra mano sobre el pecho, encuadrado su rostro entre los alborotados cabellos, respirando tranquila y sonriendo plácidamente, duerme la pobre. Años hacía que, al despertar, no topaba el buen marido con aquel plácer para su vista, con aquella tentadora palidez mate que en la semiobscuridad de la alcoba tienen la cara y los brazos de su mujer.

Por no turbar su feliz reposo, descuélgase con cautela de entre las sábanas, entreabre apenas uno de los balcones, alegre como un niño, coge impaciente la gorra, la amada gorra en que tiene condensadas sus ideas liberales, y se mira ante la luna de la coqueta. Una franelilla blanca, en cuyo centro destaca un manchoncito rojo, el corazón que mana sangre, refléjase en el azogue del espejo, a la altura de su cabeza, allá sobre la visera.

Dominando en silencio el bochorno, repuesto del latigazo, asegúrase con una mirada de que su mujer duerme, y comienza a sonreír de la ocurrencia.

Un suspiro hondo, muy hondo, que parte entonces del lecho, le impulsa de pronto a tirar la gorra a un rincón, y, vacilante, sintiéndose por el poco dormir muy cansado, retrocede hacia la cama. Ella, voluptuosamente, despierta en aquel momento.

—Pero, oye...—le dice, acariciadores los ojos y aprisionándole por un brazo—. ¿Te vas a levantar...?

Luego, antes de que él, medio vencido por tan cariñoso saludo matinal, saque a cuento la procesión cívica, adelanta ella su sacrificio, y en voz queda, muy queda, le confiesa sonrojada que, como se han dormido tan tarde, va a dejar para otro día la misa. ¿Por qué no levantarse también a las doce o la una, como hacían en aquellos tiempos en que el amanecer les sorprendía leyendo juntos una novela o charlando alegremente...?

Y el hombre se entrega. Al diablo la gorra, al diablo la, procesión.

M. ARANAZ CASTELLANOS

EL DOCTOR FAUSTO

El demonio.—¿Para qué me llamas?

Fausto.—Para venderte mi alma a cambio de que me des la juventud.

El demonio.—Pues, mira, lo siento mucho; pero yo me retiré de ese mal negocio; llama al doctor Woronoff.

Buen Humor, Madrid

LECHE SOSPECHOSA

—¿En qué consiste que la leche, "na" más llegar a casa, se me corta?

—"Custión" de "carazter"... ¡Las vacas holandesas, que son muy tímidas!...

Del A B C, Madrid

EL REJUVENECIMIENTO

—¡Monitos a mí!

Por K-Hito, El Debate

M.E.C.D. 2016

Ejemplo de perseverancia la historia de Harold Lloyd

El secreto del éxito alcanzado por Harold Lloyd consiste en no darse nunca por vencido, pues si ha triunfado en la brillante forma en que lo ha hecho se debe, sin duda, a su gran fuerza de voluntad y a su perseverancia a toda prueba.

Es algo verdaderamente notable éxito alcanzado por el célebre cómico de los anteojos que, surgiendo de una pequeña población del Estado de Nebraska, donde nació en 1893, se ha convertido en una de las primeras personalidades de la pantalla.

Desde un principio, Harold Lloyd tuvo que luchar contra las circunstancias adversas, haciendo de todo un poco. Comenzó como acomodador en un teatro de provincia, vendiendo dulces en los entreactos; después subió a las tablas para interpretar papeles ínfimos que pronto se convirtieron en secundarios y más tarde en los primeros. Pero el teatro era demasiado estrecho para sus ambiciones y prefirió posar ante el objetivo fotográfico.

Su carrera artística en Hollywood fué también una odisea. Le fué muy difícil abrirse camino en los estudios. El primer papel que se le confió fué el de un indio piel roja. Así comenzó a trabajar como "extra" ganando tres dólares diarios... cuando había trabajo.

Hace doce años que Harold Lloyd impresionó su primera película. Ahora esta comedia nos parecería demasiado cruda y sin chiste, pero gusto mucho en aquel entonces, permitiendo, al que ahora es el famoso cómico de los anteojos, que siguiera frente al objetivo fotográfico. Y, poco a poco, Lloyd fué alejándose de las comedias absurdas, llenas de astracanadas y sin ningún argumento y, al mismo tiempo, fué aumentando el metraje de sus producciones hasta lograr el tipo de película que lo caracteriza ahora, comedias como "Casado y con Suegra", "El Tenorio Tímido", "El Colegial Novato", y "El Hombre Mosca".

Pero, cuando ya la fortuna parecía sonreirle, sufrió un terrible accidente que lo hubiera dejado convertido en un inválido para toda la vida si no hubiera sido por su fuerza de voluntad. Filmando una de sus películas, le estalló en la mano un cohete que hacía las veces de una bomba de dinamita, causándole serias lesiones, principalmente en los ojos, poniéndolo en serio peligro de quedar ciego. Para impedir ésto, se tuvo que someter a dolorosísimas operaciones, pues la única manera de salvarle la vista fué extraerle poco a poco los granos de pólvora quemada que se alojaron en los ojos.

Y, cuando los que conocen de cine creían que Harold Lloyd se había retirado para siempre de la pantalla, todo el mundo recibió la grata sorpresa de la mejor película que había producido hasta esa fecha. Puede decirse que, desde entonces, datan sus más ruidosos éxitos que son los que lo han hecho famoso. Sus últimos triunfos son, "Casado y con Suegra", "El Tenorio Tímido", "El Celestial Novato" y "El Hombre Mosca".

El inteligente crítico cinematográfico del diario barcelonés, "La Vanguardia", Felipe Centeno, se expresa así sobre la labor de Harold Lloyd:

"Mientras dura la proyección, mientras el ingenuo muchacho que siempre interpreta Harold Lloyd permanece a la vista en el lienzo, mientras los "trucos" (¿por qué no situaciones?) ingeniosísimos, ideados por el escenarista y llevados a la pantalla por el realizador, se suceden, el público ríe, ríe, ríe... En algún momento ante una arriesgada y emocionante proeza del héroe por la fuerza, la respiración se contiene, el grito unánime está a punto de brotar de todas las gargantas... No es así. El "truco" se realiza, la situación se salva; en lo que, por un instante, apuntó lo trágico, desborda lo cómico. Es el triunfo de la comicidad sana, de la gracia de buena ley, que es comprendida universalmente... El público ríe... ríe... ríe... La gente sale contenta del espectáculo. Ha pasado un buen rato."

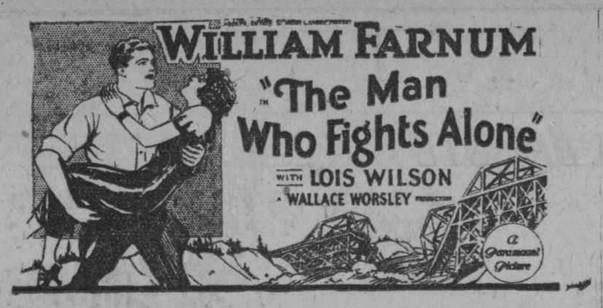

EL HOMBRE QUE LUCHA SOLO

Protagonistas: William Farnum, Lois Wilson.

ARGUMENTO

Juan Marble, un ingeniero civil, y su colega Roberto Alten están enamorados de la misma joven Marion Blair, que así se llama la afortunada pretendida, ama secretamente a Juan, pero éste, ocupado constantemente en sus grandes proyectos de ingeniería, no se da cuenta de ello, y cede generosamente su puesto en el corazón de la joven a su amigo Roberto. Sin embargo, Juan pronto se convence de que es a él a quien Marion ama, y un día, tímidamente, le pide su mano en matrimonio. Marion, como es natural, acepta, y la boda se celebra. Roberto continúa siendo el amigo sincero y leal de los jóvenes esposos.

Cuando Juan Marble regresa a sus habituales quehaceres, después de un largo viaje de bodas, se encuentra abrumado de trabajo. Marion y el médico de la familia recomiendan a Juan que se tome los negocios con más calma, pues el exceso de trabajo puede serle de fatales consecuencias. Juan no hace caso a los consejos de su esposa y del médico, quien es, además, su amigo, y un día, precisamente el mismo en que su esposa da a luz una preciosa niña, Juan Marble sufre un grave ataque de parálisis, que le condena a una semi inmovilidad perpetua en una silla de inválido.

Pasan cuatro años. A instancias de Marble, su amigo Roberto entra en sociedad con él, pues al infeliz paralítico le es imposible atender sus negocios, los cuales, como es de suponer, han disminuído considerablemente. Dorotea, su hijita, es el encanto de Juan y el único consuelo a su dolor. Roberto frecuenta con asídua regularidad el domicilio de sus amigos, una linda casa de campo, que en días más felices Juan mandó construir para satisfacer los deseos de su esposa. Marion y Roberto suelen dar un paseo a caballo, todas las mañanas, por los alrededores de la finca, la cual está circundada de hermosos bosques. Aprisionado en su silla de ruedas Juan ve alejarse a los dos jóvenes, y por su mente, avezada a la lucha solitaria, cruzan siniestros pensamientos. El pobre paralítico ahoga su dolor acariciando a su hijita. Los celos atormentan a Marble.

Una noche, aprovechando un descuido de su esposa y de sus criados, Marble se dirige en su silla de ruedas a una de las habitaciones altas con ánimo de suicidarse. Mientras tanto, su esposa y Roberto, junto al piano, dejan escuchar las dulces notas de una canción de amor. Marble trata de alcanzar un revólver que está colgado, con otras armas, en una panoplia, mas no lo consigue. De repente, el infeliz oye la vocecita de su hija que le grita:

"Papá, papá, por poquito lo alcanzas! ¿Lo querías para matar el oso blanco?"

Juan Marble, arrepentido, hunde su cabeza en los rubios cabellos de su hijita. Unos minutos después, la pequeñuela duerme en brazos de su padre. Pasan los días. La idea de poner fin a sus sufrimientos, por el suicidio, no se ha apartado de la mente del paralítico.

La lluvia torrencial de la víspera ha debilitado los soportes del puente de tablas del jardín. La mañana es risueña y apacible.

Juan Marble ordena a su criado que le acompañe en la silla de ruedas hasta un tiro de piedras del puente. Marion y Roberto han salido a dar su acostumbrado paseo a caballo. Un jardinero se acerca al paralítico para darle los buenos días e informarle del estado ruinoso en que se encuentra el puente. Por la mente del enfrmo cruza una idea siniestra. Todo el mundo achacaría la desgracia a un accidente. Cuando Juan Marble se dispone a llevar a cabo su desesperado propósito, ve venir corriendo hacia él, por el lado opuesto del puente, a la pequeña Dorotea. Juan Marble trata en vano de incorporarse en su silla, correr al encuentro de su hija, mas sus piernas paralizadas se niegan a obedecer su voluntad. Marion y Roberto aparecen también, a pocos pasos de la niña. Esta se detiene. Un supremo esfuerzo, un grito de angustia y Juan Marble logra arrancar sus piernas de la silla, incorporarse, andar dos pasos y desplomarse a la vera del camino. El puente se derrumba con formidable estrépito. Marion, Roberto y la niñita se reunen a su paso del precipicio.

Después de varios días de mortal angustia, los adormecidos miembros del paralítico vuelven a recobrar su vigor. En su recién hallada felicidad, Juan Marble exonera a su amigo de toda desleal sospecha y la alegría de vivir entra a raudales en el hogar del ingeniero.

LAS ULTIMAS PRODUCCIONES DE LA PARAMOUNT

Los estudios de la Paramount acaban de entrar en una época de enorme actividad con el objeto de producir todas las películas que están anunciadas para el presente año.

Victor Fleming está ya listo para empezar su nueva película "Mantrap", que tendrá un magnífico reparto, incluyendo a Clara Bow, Ernest Torrence y Percy Marmont

Florence Vidor, "la orquídea de la pantalla" comenzará muy en breve a interpretar el papel de la protagonista en el fotodrama, "La Magia del Amor", basado en un argumento escrito expresamente para ella por el notable dramaturgo húngaro, Ernest Vadja.

Por otra parte, Pola Negri está muy ocupada dando fin a "Sencilla y Complicada" que será una comedia de corte francés, la cual está basada en uno de los más ruidosos éxitos de Broadway, "Naughty Cinderella". La dirección está a cargo de Malcolm St. Clair que ha obtenido un gran éxito con "La Gran Duquesa y el Camarero".

La cinematización de la novela de P. C. Wren intitulada "Beau Geste" va ya muy adelantada. En el reparto figuran Alice Joyce, Maryg Brian, Ronald Colman, Ralph Forbes y Norman Trevor.

Otras producciones ya terminadas son "Bajo Candado", "La Bailarina y el Jockey", "Aloma of the South Seas" y "La Bayadera".

Todo lo cual da una idea de las excelentes películas que tendremos que admirar dentro de muy breve tiempo proporcionándonos instantes de verdadero entretenimiento.

Florence Vidor

Debido al éxito extraordinario que ha obtenido la exquisita Florence Vidor en las últimas películas que ha filmado para la Paramount, esta compañía productora ha decidido darle oficialmente el título de "estrella", es decir, hacer que de aquí en adelante figure como protagonista en todas las películas en que tome parte.

Esta noticia va a alegrar los corazones de todos los admiradores y admiradoras de esta notable actriz que ha sido llamada, y con gran razón, "la orquídea de la pantalla". El films como "La Gran Duquesa y el Camarero", "Amor Incompatible", "El Mal de las Esposas" y "El Divorciador Divorciado" ha mostrado sus grandes cualidades artísticas que el público no ha tardado en reconocer, proclamándola una de las actrices más populares que hay actualmente en la pantalla.

La personalidad de Florence Vidor es de las más atractivas, tiene belleza, elegancia y un encanto aristocrático que la hacen única. Estas cualidades le dan oportunidad de figurar airosamente en el género de producciones que más gusta al público. Y en "La Magia del Amor" tendrá uno de los papeles que mejor se adaptan a su personalidad. Esta película comenzará a ser filmada dentro de poco en los Estudios de la Paramount en Hollywood, bajo el cuidado inmediato de Mr. Hector Turnbull, productor asociado.

Roosevelt en "The Rough Riders"

A pesar de que aun se espera poder conseguir un actor americano para que caracterice a Roosevelt en "The Rough Riders", se cree que tal vez sea un extranjero el que represente tan importante papel. Esta es, por lo menos, la opinión de Héctor Turnbull, productor asociado de la Paramount, a quien se han dirigido las solicitudes para tal papel, siendo un actor francés, residente en Canadá, el que más se aproxima al objetivo deseado.

No obstante, se sabe que no se tomará ninguna decisión al respeto hasta que ya no haya esperanza de conseguir un actor americano que pueda caracterizar a Roosevelt en la época de la guerra hispano-americana, y se cree que tal vez se podrá conseguir entre los actores de alguna compañía de segundo orden, o entre los aficionados de algún grupo artístico rural. Una de las primeras condiciones para conseguir tal papel es la de ser completamente desconocido, pues la empresa desea para conseguir el efecto deseado, que el actor que caracterice a Roosevelt sea una figura única en la escena muda.

Colección de trajes de sport estilo sastre que exhibe en la cinta "The Greaten Glory", del Primer Circuito Nacional de Exhibidores, la simpática y linda actriz Anna Q. Nilsson, que tan brillante labor viene desarrollando en la cinematografía americana.

PAGINA CINEMATOGRAFICA
A CARGO DE
M. L. DE LINARES

GLORIA SWANSON PROTAGONISTA DE UNA RUIDOSA AVENTURA

Un marquesado en discusión.—Oficial de justicia abofeteado.—Este pide una indemnización de 125,000 dólares.—Argumento de película transportado a la vida real.—Falta aún el desenlace.

Refieren los diarios americanos los detalles de una ruidosa aventura de la que ha sido principal protagonista la célebre "estrella" Gloria Swanson.

El suceso ha ocurrido en la ciudad de Nueva York, donde la actriz, un juez, u nabogado y un agente de publicidad, trataron de filmar una cinta tomando como argumento un hecho de la vida real; pero tan sólo consiguieron hacer una película absurda.

La estrella fué, naturalmente, la propia Gloria Swanson, y pretendió ser el héroe de la cinta su joven y flamante esposo, el señor marqués de la Palaise de la Coudray.

Figuraron en el resto del reparto, Nita Naldi, como "vampirisa" papel que generalmente desempeña en la pantalla a plena conciencia; Janet Beecher, actriz muy conocida, a quien tocó desempeñar el papel de una buena y fiel amiga; el juez Ford, de la Suprema Corte de Justicia de Nueva York, encargado de sentenciar al villano al final de la obra; el detective Cohon, o villano que, como consecuencia de los errores que cometieron los protagonistas, a la postre resultó el héroe de la película en vez del señor marqués esposo de Gloria.

Como todo villano en comedia o drama, el detective Cohen apareció en esta película intentando interrumpir la luna de miel de la pareja de la Palaise en el Park Chambers Hotey de Nueva York.

A Cohen, dentro de su papel, empezó a vérsele rondar por el "lobby" y atisbar constantemente el ascensor del hotel, en su deseo de hacer entrega de la citación de un juez.

En una película escrita por un profesional, el villano habría sido echado de allí a palos por un criado, o arrojado cuando ménos a la calle, a empellones por el sirviente.

Pero a falta de un autor de argumento, o un director de escenas, se introdujo un personaje absolutamente innecesario: el señor Arthur D. Leonard, administrador del hotel.

Este, observando la insistencia de Cohen, por descubrir a alguien en el ascensor, y temiendo se tratara de un pájaro de cuentas, intentó, en vano, confesarlo, pero el ladino detective se negó a hablar afirmando tan sólo que tenía instrucciones de hacer entrega, a la estrella Gloria Swanson, en persona, de un importante documento.

Esto aumentó las sospechas del "manager", quien ordenó a Cohen se retirase del "lobby" del hotel en la inteligencia de que lo entregaría a un agente si volvía a encontrarlo rondando en aquel lugar.

El detective, guardando siempre su incógnito, se retiró del hotel, para apostarse en frente del mismo, en la acera opuesta.

En esto Gloria Swanson y su joven marqués se dispusieron a salir del hotel, enviando aquélla por su hermosísimo "Rolls Royce", de treinta mil dólares.

En el momento en que la humilde hija de Chicago, que ha llegado a alcanzar gran reputación en el cine y a conquistar a un marqués como esposo, ascendía a su automóvil, el villano, o sea Cohen, el detective, abriéndose paso entre los curiosos, se llegó hasta la estrella, haciéndole entrega de la citación del juez Ford, en la que se le apercibía con multa en caso de que no asistiese a la Corte en el día y hora fijados, a declarar como testigo.

Ha sido privilegio hasta hoy, para las estrellas de Hollywood, cortar de plano aquella escena que, por cualquiera circunstancia, no les place. Y recordando seguramente esto, Gloria Swanson, dió un paso atrás, se encaró con Cohen y le dijo:

—Lo siento; pero dígale al juez que no puedo concurrir. Y como para demostrar al corro de curiosos que el asunto no la amilanaba, se escuchó en plena calle 58 un tremendo bofetón, mientras el villano se llevaba la mano a la faz dolorida.

Hasta aquí, y salvo el bofetón a todas luces innecesario sufrido por el detective, todo parecía marchar bien.

Llegó el día de la audiencia fijada por el juez y aún cuando estuvieron presentes Janet Beecher, actriz y amiga de la marquesa de la Falaise de la Coudray, quien había pedido al juez examinase a ésta como la mejor prueba de que su esposo, el doctor Hoffman, no es justamente el guardián indicado para su pequeño hijo, sino la propia quejosa; el expresado juez, encontrando a mal que la Swanson no hubiese atendido la citación, la dirigió otro y más conminatoria.

Esta fué dada al propio Cohen, quien afirma que logró hacerla llegar a manos de la estrella como la primera, aún cuando tomando sus precauciones para que la nerviosa artista de cine no volviese a abofetearlo en plena vía pública.

Solamente que la Swanson, como la primera vez, se contentó con replicar:

—Lo siento: pero no puedo concurrir a la cita;—y tal como lo dijo lo cumplió, después al siguiente día salió en un barco rumbo a Francia, poniéndose así fuera del alcance del señor juez Ford.

Cuando éste tuvo conocimiento de la fuga de la estrella, la multó con doscientos veinticinco dólares, y por si esto fuese poco, giró órdenes para que, en cualquier punto de la Unión donde llegase a ser vista se la aprehendiese con título nobiliario y todo.

De paso sea dicho que Gloria Swanson se encontraba en aquellos momentos nerviosísima, pues habiéndose casado con un joven marqués, según su real entender, y descubierto de pronto, por el acta de nacimiento del mismo y acta matrimonial, que el marquesado de la Falaise de la Coudray jamás ha existido se dispuso a regresar a Francia con el objeto de desenterrar papeles en los archivos, que mostrasen lo contrario, pues acostumbrada como se hallaba a que todo el mundo la llamase la marquesa, su amor propio no podía tolerar que se la siguiese llamando por su bonito—por Gloria lo es—aun cuando plebeyo nombre.

De todas maneras, haciendo a un lado sus nervios, en cuanto tuvo la noticia a bordo, por radio, telegrafió a su madre y a un abogado, Mr. Richard J. Mackay, para que diesen sus excusas al juez, pues como quiera que se trataba de un viaje de pocas semanas, convenía tener expedito el camino a la patria.

El abogado Richard, ante la gravedad de la situación, tuvo que dar muchas vueltas al asunto cuando tan fácil hubiera sido, para un escritor de cine, hacer subir a bordo al villano Cohen y ahogarlo a mitad del Océano.

El abogado, en cambio, optó por dirigir un largo escrito al señor juez el que contenía una hábil coartada, pues por testimonio del administrador del hotel y un ejército de sirvientes, se pretendió demostrar que Gloria Swanson jamás había recibido ni la primera ni la segunda citación ni menos su blanca mano pudo haber abofeteado en plena vía pública a un instrumento de la justicia.

Cohen hasta aquel momento se había conformado con su suerte de aparecer en aquella absurda cinta como villano, pero al conocer el escrito, y pretender el juez amonestarlo, montó en cólera y acusó a su vez a Gloria Swanson, ante otro juez, el magistrado Carch, así de haberle golpeado en plena calle, como de falsear la verdad histórica en su favor, pues que ambas citaciones se las había entregado en persona.

De paso solicitó de la estrella de cine dos indemnizaciones a falta de una: por veinticinco mil dólares en pago del bofetón, y de cien mil por haberlo llamado mentiroso, pués tal quiso decir la estrella por conducto de su abogado, cuando negó haber recibido la citación de marras.

Vino luego un auto del juez, rehabilitando en lo absoluto a Cohen del papel de villano y designándole, en cambio, el de héroe de la película, puesto que afirmó que la negativa de la Swanson le parecía altamente sospechosa, y que en cambio, la historia narrada por el detective se le antojaba en extremo verosímil.

Disconforme la marquesa, cuyo título parece serlo tan sólo de argumento de cine, pues hasta hoy no se ha demostrado la autenticidad del título, ha apelado, estando actualmente en trámite el asunto, haciendo todo creer que, a la postre, Cohen definitivamente será el verdadero héroe de la absurda cinta.

Noticias breves de la First National y sus troupes en el Este

"Mala Pareja", versión cinematográfica de la pieza del mismo título escrita por Myron Pagan, fué puesta en obra esta semana en los estudios de New York de la First National con Doris Kenkon en el papel principal y bajo la dirección de Charles Brabin. Esta es una producción de Earl Hudson.

La primera producción de Al Rockett para la First National, "Marionetas" que se está haciendo en Nueva York con Milton Sills en el papel de estrella, va quedando rápidamente terminada. Quedará probablemente lista dentro de tres semanas después de lo cual se empezará a trabajar en "Subway Sadie" con Dorothy Mc Kaill, Lloyd Hughes y Jack Mulhall.

Nick Barrows ha sido contratado para los pasajes humorísticos de "Mala Pareja", producción de Earl Hudson para la First National, que se empezará esta semana con Doris Kenkon. Barrows trabajó ya en la misma capacidad en "El Salvaje" cinta que quedó hace poco terminada.

George Folsey, fotógrafo de "El Mal Necesario", "La niña de medio camino", "El Santo Escarlata", "Demasiado Dinero", y "El Salvaje" para la First National, es también el camarista de "Mala Pareja".

James Doolittle, conocido fotógrafo de Hollywood, ha sido nombrado jefe del Departamento de vistas fijas de los estudios de la First National en New York.

Horace Bartlett ha sido contratado por la First National para hacer las leyendas de "Hombres de Acero", la gran película siderúrgica que quedó recientemente terminada en New York y de quien Milton Sills es la estrella.

Los sombreros grandes, es decir, con alas amplias, adornados con cintas y flores, están de última moda en París y para acompañar los trajes de tarde para visitas de ceremonia, también los sombreros de Panamá o jipijapas adornados con flores y con cintas están gozando de la predilección de las damas. Con los trajes de sport mañaneros siguen usándose los tocados pequeños. Todos ellos están confeccionados con magníficas pajas de Italia con crín de caballo y al crocheted. Esas nuevas modas se reflejan admirablemente en algunas escenas de la película "Pals Firet", del Primer Circuito Nacional de Exhibidores, donde se distingue muy particularmente la artista Dolores del Río, que con su belleza y elegancia presenta con verdadero chic la última "Fashion" de París.

TORMENTAS, TERREMOTOS O GUERRAS.- TODO SERA FACIL EN LOS NUEVOS ESTUDIOS

Dentro de los confines de los nuevos estudios de la First National en Burbank, California, cuyo costo será de más de $1.500.000 y que serán los mejores del mundo, podrán fácilmente reproducirse tormentas, incendios, terremotos, inundaciones y aún guerras.

Terminados los planos de los arquitectos, se ha dado principio a la construcción y se calcula que los estudios quedarán listos para ser ocupados en junio. Habrá, en los terrenos de la First National, unas cuarenta estructuras y, según Richard Rowland, gerente general de la compañía quien acaba de dar a conocer los detalles, se verán allí las siguientes innovaciones:

Trenes sin carriles para el traslado del material, de los actores y trabajadores de un escenario a otro.

Una gigantesca torre de agua y un estanque especialísimo en que podrán reproducirse tempestades de todas clases y utilizarse bombas de fondo para imitar toda suerte de explosiones en el agua.

Un aparato de aserrín especial que refleja el calor en una vasta extensión y que sirve a la vez de calentador y de incinerador.

Un cuadro de distribución de alumbrado de una capacidad de 30,000 voltios.

Un hospital para curas de primera intención y un café de primera clase con un club para los directores y jefes.

Un molino,—el más grande del oeste, de unos 70x45 metros.

Chalets de estilo español para las "estrellas" de la compañía y casas de dos secciones, amuebladas para los demás actores.

Ciento veinticinco cuartos para los figurantes.

Diez escenarios de 35,000 pies cuadrados cada uno, con los cuales la First National tendrá el mayor espacio de tablas que existe en el mundo.

Un central de energía con seis enormes generadores y una instalación hidráulica de una capacidad de 1,350 galones por minuto.

John McCormick, gerente general del Departamento de Producción de la empresa en California, se muestra muy entusiasmado acerca de esos nuevos estudios y está constantemente en conferencia con Mr. Butler y sus colaboradores discutiendo los innúmeros detalles que han de estudiarse antes y durante la construcción.

NOTICIAS COMPRIMIDAS

El próximo papel de Corinne Griffith será el de una gran duquesa rusa en la película "En su reino", adaptación de la novela de Ruth Comfort Mitchell que trata de la vida en Rusia antes de la caída del zarismo, y, más adelante, de la vida de los que han venido a este país huyendo del soviet.

Lewis Stone desempeñará el papel de un jeque árabe en "El Taumaturgo del Desierto", cinta que será ofrecida dentro de poco por la First National.

Aileen Pringle y Lowell Sherman acaban de ser contratados para tomar importantes papeles en la próxima producción de Robert Kane para la First National, "La Gran Decepción". Acaban de terminar su trabajo en la cinta más reciente de Kane "Ola, Nueva York".

La próxima cinta de la Inspiration con Richard Barthelmess, después de "El Premio de la Locura" será "El Caballero Aficionado", adaptación de la novela del mismo título escrita por Jeffrey Farnol.

La votación organizada por un diario y dos teatros indica que Colleen Moore es la estrella más gustada.

Colleen Moore se llevó la palma en una votación organizada por los teatros Miller y Palace, de Wichita, Kansas, y el "Wichita Beacon". La simpática estrella de la First National obtuvo muchos más votos que la que más después de ella. Entre las diez actrices que más votos tuvieron, cuatro eran de la First National, siendo las otras tres Corinne Griffith, Norma Talmadge y Constance Talmadge. Figuran también entre las diez elegidas, Gloria Swanson, Mary Pickfor, Lois Wilson, Betty Bronson, Bebe Daniels y Florence Vidor.

De los diez actores escogidos en la votación, cuatro también eran de la First National, a saber: Richard Barthelmess, Milton Sills, Ben Lyon y Lewis Stone. Los demás fueron Richard Dix, Thomas Meighan, Jack Holt, Adolphe Menjou, Douglas Fairbanks y Wallace Beery.

"NOCHE DE ALBORADA"

Este es el título de una nueva producción cinematográfica española, cuya exhibición tendrá efecto brevemente en uno de los más importantes cinematógrafos madrileños.

En "Noche de alborada", de costumbres levantinas, se han recogido salientes aspectos de la vida popular de aquella tierra de luz y flores, y al par que se va desarrollando lógicamente la acción dramática, se reflejan en la pantalla momentos interesantes de las fiestas típicas del país con toda su brillante luminosidad y alegría.

Paisajes de insuperable belleza, notas pintorescas, usos y costumbres de la florida región valenciana, están fielmente reflejadas en esta magnífica producción española, dice un cronista de la villa y corte, lo que unido a su interesante asunto, amoroso y trágico, hacen asegurar a "Noche de alborada" un éxito rotundo y justificado.

John Francis Dillon, el notable director, ha sido contratado por la Metro-Goldwyn-Mayer, para dirigir una nueva producción titulada "Love's Blindness" (Ceguera de amor), de Elinor Glyn, según anuncia el vicepresidente de dicha compañía don Luis B. Mayer, director del departamento de producción.

El señor Dillon ha dirigido películas de gran éxito como "La llama de la juventud" con la simpática Collen Moore en el papel de chica moderna.

"La ceguera de amor", será producida bajo los cuidados de Irving G. Thalberg, uno de los directores de los estudios de M-G-M, y Paulina Starke interpretará el papel principal.

La bellísima actriz Doris Kenyon en la película "Mismates", del Primer Circuito Nacional de Exhibidores, viste un amplio traje de taffetán guarnecido con moussaline, que recuerda los tiempos pasados con los que nuestras abuelas se presentaban en los salones elegantes.

Se busca en Africa la contrafigura de Theodore Roosevelt

A pesar de que ya está casi todo listo para que se comience a filmar la próxima película Paramount que llevará por título "The Rough Riders" y en la que se narrarán las hazañas de ese famoso regimiento en la guerra de Cuba y España, todavía no se ha podido encontrar a la persona que debe interpretar uno de los principales personajes. Se trata nada menos que de hallar un individuo que sea la imagen exacta del difunto ex-presidente de los Estados Unidos, Theodore Roosevelt.

Muchos han sido los que se han presentado o enviado sus fotografías para demostrar su parecido casi idéntico con el famoso hombre de estado pero ninguno todavía convence a los encargados de la selección de que es el tipo exacto.

Se ha ofrecido una gratificación de quinientos dólares a la primera persona que dé las señas del que sea escogido para interpretar ese papel. Con ese motivo se han recibido múltiples sugestiones indicando personas que probablemente pueden hacerse cargo del papel. Una de las sugestiones ha hecho que la Paramount busque en Marruecos al dueño de un hotel, el cual parece ser la contrafigura exacta de Roosevelt.

La carta que se recibió a este respecto es de un señor Robert MacGregor, en la cual dice: "Durante mi estancia en Tánger, Marruecos, Africa, tuve oportunidad de conocer al dueño del principal hotel en aquella localidad, el cual tiene un extraordinario parecido con el difunto expresidente Roosevelt. Tan grande es este parecido y tantas personas se lo han hecho notar que este señor ha puesto el retrato de Roosevelt en el vestíbulo de su hotel y es verdaderamente asombroso ver la similitud que existe entre los dos."

Entre las personas que están tomando parte activa en la producción de la película "Beau Geste" hay varias que han pertenecido a la Legión Extranjera del ejército francés y que han estado en Tánger. Se ha pedido a estas personas que proporcionen todos los datos que puedan sobre el dueño del hotel en cuestión y se espera que dentro de muy poco la Paramount se pueda poner en inmediato contacto con el interesado. Si su parecido es tan notable como se asegura, es indudable que este individuo será el elegido para interpretar el papel.

"The Rough Riders" será una de las supreproducciones de la Paramount en el presente año y una que promete ser de las más interesantes. La dirección estará a cargo de Victor Fleming, que ha obtenido un ruidoso éxito con su última película "La Diosa Ciega". Todavía no se conoce el reparto de este fotodrama.

Warner Braxter

Uno de los galanes jóvenes de la pantalla que últimamente se está destacando por su acertada labor artística en el film norteamericano, es Warner Baxter.

La carrera artística de este actor es otro ejemplo palpable de un temperamento artístico manifestado prematuramente y sofocado por la desaprobación materna. El padre de Warner Baxter murió cuando éste apenas tenía un año de edad, y aunque a los nueve ya comenzaba a demostrar gran vocación por el teatro, su madre procuraba por todos los medios a su alcance disuadirle de sus inclinaciones. Al llegar a la edad reglamentaria, Baxter ingresó en la Escuela Superior de Columbia (Ohio), donde nació, demostrando gran habilidad en cuantas representaciones teatrales del colegio tomó parte.

Al concluir satisfactoriamente sus estudios y a fin de complacer a su madre, Baxter aceptó el empleo de agente viajero por una casa comercial de la ciudad, mas un día, encontrándose en Lousville, el joven Baxter se enteró de que uno de los actores de la compañía que actuaba en un teatro de aquella localidad había caído enfermo, e inmediatamente se ofreció para substituirlo. Baxter formó parte del elenco de la compañía, como miembro regular de ella, durante dos meses, al cabo de los cuales abandonó el teatro accediendo a las reiteradas súplicas de su madre, y volvió a su antigua profesión de viajante comercial. Más tarde Baxter estableció un garage en una ciudad de Tejas, en el cual se le fueron todos sus ahorros de viajante. Sin un centavo y sin empleo, Baxter volvió nuevamente al teatro.

Cansado de los estrechos horizontes de la pequeña ciudad tejana, escribió a la empresa Morosco Stock Company ofreciéndole sus servicios los cuales fueron aceptados y le obligaron a trasladarse a Nueva York, en donde al poco tiempo de su llegada se le ofreció la oportunidad de trabajar en una película con la conocida actriz Ethel Clayton. Desde aquel día Warner Baxter no ha vuelto a salir de los estudios cinematográficos.

Este actor de la Paramount es casado y no tiene predilección especial por ningún deporte, siendo su mayor placer las largas excursiones a pie por las montañas. Baxter mide cinco pies y once pulgadas de estatura; tiene el pelo y los ojos castaños.

Las últimas películas de la Paramount en que ha tomado parte son "La bienvenida ingrata", que se estrenará mañana: "Amor tempestuoso", "Un hijo de su padre" y "Gente bien".

Un león sirve de "espanta-pájaros"

Uno de los principales personajes en la nueva comedia del chistoso de la chistera, Raymond Griffith, intitulada "Cuidado con la Pintura", es nada menos que un león africano.

Y cuando este feroz animal, que no es tanto como lo parece—confirmando así el proverbio de que "no es tan fiero el león como lo pintan",—cada vez que aparece suelto por el "set" donde Griffith trabaja siembra el pánico entre todos los curiosos que desean ver trabajar al chistoso de la chistera.

El nombre del león es Hambriento y como es muy retozón parece en verdad que es muy afecto a la carne, haciendo que todos los que no tienen nada que ver en el "set" busquen luego alguna ocupación en otra parte, para librarse así de sus acometidas.

Sin embargo, Raymond Griffith en el papel del protagonista parece ser de opinión, ya que no le importa hacer frente a un león con tal de conquistar el corazón de Helen Costello. Y los que conocen a Miss Costello aseguran que cualquier hombre arrostraría todos los peligros imaginables con tal de obtener su mano.

Además de Raymond Griffith y Helen Costello, aparecen en "Cuidado con la pintura", Bryant Washburn y Natalie Kingston.

M.E.C.D. 2016

AUTOMOVILISMO Y AVIACION

POR FERNANDO LOPEZ ORTIZ, DIRECTOR DE "EL AUTOMOVIL DE CUBA"

LO QUE SERA EL CONCURSO DE AVIONES COMERCIALES EN 1926

El concurso anual de grandes aparatos de transporte, en el que años atrás se reveló el notable "Jabiru" de Farman, y que en 1925 estuvo reservado a los hidroaviones con un éxito muy precario, volverá de nuevo a los aviones terrestres en 1926.

El gran Concurso de aviones comerciales estará dotado con un millón de francos de premios. A continuación damos las líneas generales del Reglamento elaborado por la Comisión de Aviación del Aero Club de Francia.

Comprende el Concurso pruebas técnicas preliminares, y una prueba de rendimiento comercial. La tercera parte del importe de los premios está destinada a la clasificación a que darán lugar las primeras, o sea las pruebas técnicas de los aviones de mediano y de gran porte; y los dos tercios restantes, se reservan para el resultado de lo prueba de rendimiento comercial.

Las pruebas técnicas y la de consumo habrán de realizarse en el Bourget, del 4 al 9 de Septiembre; la de rendimiento comercial se correrá los días 10, 11 y 12 del mismo mes sobre el recorrido París-Burdeos y regreso.

El Reglamento prevé condiciones de admisión comunes a las dos categorías de aviones, que deberán poseer su certificado de navegabilidad antes del 20 de agosto de 1926.

La potencia nominal de los aviones de mediano porte estará comprendida entre 300 y 500 HP. Los aparatos cuya potencia nominal exceda de 500 HP. serán incluidos en la categoría de aeroplanos de gran porte.

Para una potencia de 300 a 400 HP., los aparatos deberán transportar como mínimo cinco pasajeros; de 401 a 500 HP., seis pasajeros; de 501 a 600 HP., siete pasajeros; de 601 a 700 HP., ocho pasajeros; de 701 a 800 HP., nueve pasajeros; y de 801 a 900 HP., diez pasajeros como mínimum.

La velocidad mínima durante las pruebas de certificado de navegabilidad, no deberá de ser inferior a 175 kilómetros por hora.

La radiotelefonía (emisión y recepción) es obligatoria para los aparatos de mediano porte y la radiotelegrafía (también con estación emisora y receptora) para los de gran porte.

El Reglamento detalla las pruebas técnicas que serán efectuadas en marcha (diferencia de velocidades, vuelo con un grupo motor parado, recorrido en el suelo con un neumático reventado) y las que tendrán lugar en tierra, parado el avión (revisión de los motores en pista, accesibilidad de los mismos, facilidad de desmontaje y transporte del avión) así como el valor que tendrán en la clasificación ciertos dispositivos, tales como lo protección contra incendios, campo visual del piloto, "confort" de las cabinas, etc.

Las diversas cualidades de los aparatos serán valoradas otorgando puntos, y las del conjunto del avión con los premios que se concederán a las clasificados en los tres primeros lugares, según el número de puntos que totalicen. El importe de estos premios asciende a 325,000 francos.

La prueba de consumo se desarrollará sobre el triángulo Le Bourget, Mourmelon, Romilly, Le Bourget. Esta prueba permitirá determinar el factor Q, que entra en la fórmula de clasificación de la prueba de rendimiento comercial.

Esta última prueba tendrá efecto sobre una distancia de 3,090 kilómetros, comprendiendo tres veces el recorrido París-Burdeos. En caso de recorrido incompleto, el concurrente podrá tomar la salida por segunda vez al día siguiente, partiendo de París, Burdeos o Tours.

Para la clasificación se calculará en cada circuito el valor del índice para los aviones que hayan realizado en las condiciones previstas la prueba de vuelo con un grupo motor parado, y el índice para aquellos otros que no hayan seguido esta prueba.

En dicha fórmula, Q es la carga mercante P1, a la cual se le añade el término 0,3 P2, que representa el peso del exceso de combustible que resulta de la prueba de consumo. W es la potencia nominal de los motores y V la velocidad comercial del aeroplano.

El clasificado en primer lugar entre los de gran porte, recibirá 250,000 francos, y el segundo, 75,000 francos. El primero de los de mediano porte 200,000 francos y 75,000 el segundo.

El concurso técnico es el más interesanae. Su conjunto de pruebah tos, destinándose 450 para las pruecomprende un máximo de 1,000 punbas de "seguridad", 450 para las relativas o "economía de explotación comercial", y 100 para lo instalación y "confort" de las cabinas.

En este último capítulo se tendrán en cuenta los dimensiones de las cabinas, las de los asientos, ventilación, calefacción, atenuación de las vibraciones y del rudo, campo de visión de paisajes, etc.

El concurso está mejor planeado que los que le precedieron. Sin embargo, se le critica el corto plazo de preparación que se da en él a los constructores.

El Reglamento se publica a fin de año, y en agosto, los aviones que quieran tomar parte han de poseer ya su certificado de navegabilidad: en tan breve espacio de tiempo, el constructor ha de estudiar, realizar y ensayar un aeroplano de transporte.

La imposibilidad práctica de que así sea, traerá como consecuencia natural irremediable, la de que, en lugar de provocar la producción de nuevos modelos que prestarían al Concurso un interés máximo, éste será disputado por aviones ya conocidos, que concurrirán a esta prueba a falta de otros de características más modernas y más ajustadas a las prescripciones del Reglamento publicado fuera de tiempo.

Se le achaca también el defecto de no fomentar el estudio del rendimiento económico del avión comercial (durabilidad, carga mercante máxima por unidad de potencia motriz), que constituye un aspecto de capital importancia en el diffcil problema de la aviación de transporte.

Esto no obstante, si los constructores acuden en buen número al cebo de los importantes premios que se le brindan y no surgen defecciones en el momento de la realización de la prueba, ésta puede constituir desde luego una interesante demostración del valor de los aparatos comerciales utilizables en la práctica en el momento en que el Concurso se realice.

Aunque el avión mercante ideal esté muy lejos todavía de ser una realidad existen aeroplanos comerciales capaces de dar interés a la gran prueba anual de la avición de gran porte, si reunidos y con un poco de suerte, consiguen mantener un grupo de concurrentes que sostenga hasta el final el interés de la lucha. De otra manera, con el limitado número de aviones que en algunos años anteriores llegaron a completar la prueba, el interés de ésta se vería considerablemente aminorado.

MOTORES PIGMEOS DE POTECNCIA GIGANTESCA

(Por FRED. DUESENBERG)

Fred S. Duesenberg, el rey de las construcciones automovilísticas, acaba de tomarle la lección de Geografía a su pequeño hijo "Dinty", lo que regularmente hace unos 40 minutos antes de las siete de la mañana en su casa particular de Indianapolis, cuando comenzó a discutir las posibilidades de la construcción del motor de 91 1-2 pulgadas cúbicas de desplazamiento, que tomará parte por primera vez en la historia del automovilismo americano, en las carreras internacionales de 500 millas que se celebrarán el próximo 30 de mayo en la gran pista de Indianapolis.

El desplazamiento del Ford es de unas 170 pulgadas cúbicas. Cualquier motocicleta de las que a diario vemos circular por nuestras calles y avenidas desplaza 70 pulgadas cúbicas. Esto dará una concisa idea de que cuando los ingenieros automovilistas se proponen construir un motor de carreras con un desplazamiento de sólo 91 1-2 pulgadas cúbicas, se trata ya de un gran paso de avance en el progreso automovilístico, y muy especialmente cuando se le trata de sacar a este motor pigmeo una potencia y una mayor velocidad que las que actualmente nos proporcionan los motores de mucho mayor desplazamiento.

"Le diré" —nos dice Duesenberg, quien cuando se trata de asuntos relacionados con los motores de explosión está siempre listo para discutir sus méritos o desventajas— "pronto habrá motores que trabajarán a un régimen tan alto de revoluciones por minuto, que el público se quedará asombrado, antes de que es nos echen encima las grandes carreras de las 500 millas, y el gran número de descubrimientos que se efectuarán en los laboratorios de las grandes fábricas automovilísticas, vendrán a ponerse en práctica en los automóviles de paseo en no lejano tiempo.

Durante los tres últimos años motores con un desplazamiento de 122 pulgadas cúbicas han sido llevados a las pistas con gran éxito a pesar de que su desplazamiento ya es mucho más bajo que el de un simple Ford. Ahora, con la disminución en el tamaño de los motores los veremos a mayores revoluciones y aunque sus velocidades quedaran algo reducidas de doce a quince millas la hora, por ejemplo, en el primer año de su desarrollo, en cambio los nuevos tipos de sobrealimentadores que aparecerán en el mercado que causarán una especie de fuelle en la introducción del combustible dentro de los cilindros y adaptables a los automóviles de paseo, hará que éstos sean más eficientes al mismo tiempo que les economizará buena parte del combustible. Se desarrollarán también los automóviles de paseo del tamaño chico, que serán más eficientes que nuestros automóviles de paseo actuales y podrán ser manejados con un solo galón por cada cincuenta millas.

Duesenberg no ha comenzado aún la construcción de su motor de noventa y una y media pulgadas cúbica de desplazamiento, pero en cambio tiene concebido ya en todos sus detalles su hermoso proyecto.

Cuando él comience a diseñar su nuevo motor, esto lo hará seguramente en su salón de dibujo, o sobre un tren que viaje de costa a costa de los Estados Unidos, o reunirá todo lo necesario y se lo llevará consigo dentro de su automóvil mientras viaje por carreteras lejanas, acabando tal o cual parte en el rincón de algún hotel por donde pase y dibujando contínuamente sobre su tabla de dibujo a medida que va corriendo en su automóvil.

Esto es lo que comunmente él hace cuando se trata de llevar a cabo una de sus tantas creaciones.

Las ideas de Mr. Duesenberg saltan en su agitada mente de manera sumamente peculiar. Por ejemplo fué precisamente durante un sermón predicado en la iglesia favorita de su esposa, que Duesenberg ideó la construcción del intrincado sobrealimentador que tanto éxito obtuvo en las últimas carreras de Indianapolis con el cual su automóvil obtuvo la segunda victoria consecutiva debido a su perfecta eficiencia, estableciendo nuevos records para el presente año. Las predicciones y vallosas palabras de Duesenberg con respecto a los nuevos problemas del automovilismo siempre han sido corroboradas por la práctica.

Las dimensiones generales del nuevo motor de 91 1-2 pulgadas cúbicas serán aproximadamente las mismas que las del actual motor de 122 pulgadas cúbicas. La reducción en el tamaño del pistón será de aproximadamente un cuarto de pulgada, probablemente en algunos casos hasta de un octavo solamente. La reducción en el curso del pistón será de importancia, y será al mismo tiempo un importante factor en el aumento de las revoluciones del motor, aunque posiblemente se buscará que la velocidad del pistón permanezca inalterable. En la práctica se ha comprobado que una velocidad de pistón de unos tres mil pies por minuto o más no es deseable y que en cambio para obtener un buen automóvil de carreras la velocidad del pistón no deberá de pasar de unas 2,500 revoluciones a unas 2,800 cuando más, para obtener toda la eficiencia posible. La gran efectividad de los sobrealimentadores modernos contribuirá sin embargo a que una mayor revolución de los pistones no perjudique grandemente su eficiencia. El aumento de las revoluciones traerá aparejado el uso de cigüeñales de mayor diámetro y pistones de mayor diámetro, pero esto perjudicará la eficiencia del motor por motivo de que habrá una mayor superficie de fricción, que a no ser que se empleen buenos sistemas de cojinetes y rolletes tenderán a disminuir su velocidad. Desde el punto de vista del deeso de obtener una mayor velocidad en el motor, será necesario disminuir grandemente los diámetros de las chumaceras o cojinetes y pon ende del cigüeñal, pero esto en cambio dará por resultado una mayor vibración general en el motor, añadiendo una mayor rigidez al conjunto, y por consiguiente será necesario más bien aumentar los diámetros que disminuirlos. El constructor es pues el llamado a buscar la solución en el justo medio. Se ha comprobado que pistones de pequeños diámetros y de moderada velocidad, son los que más éxitos han dado a los automóviles de carreras. Durante los cuatro años atrás prácticamente los motores de ocho en línea son los que más carreras han ganado, tanto en Europa como en América, y en los casos en que se han desviado de esta línea o número de cilindros, el resultado ha sido casi siempre fatal. Con la disminución en el desplazamiento de los cilindros de 122 pulgadas cúbicas a 91-1|2, ha salido a relucir la cuestión de si será práctico el reducir el número de los cilindros o disminuir su tamaño.

Los motores actuales con su número de válvulas es lo más pequeño que se puede conseguir, y creo será solamente usar el seis cilindros que viene a dar el número exacto de pulgadas cúbicas requeridas, pero a mi modo de ver opino que es preferible aun el disminuir el tamaño de los pistones, y reducir el curso, antes que reducir el número de los cilindros. Desde el momento que los equipos eléctricos del motor están sumamente perfeccionados, lo que hace posible grandes velocidades en los motores modernos, y desde el momento que no hay restricción en el número de revoluciones para el motor y sí simplemente una restricción en la capacidad cúbica por pulgada, la eficiencia de un motor pequeño puede ser aumentado el número de sus revoluciones. Esto, desde luego, trae serias complicaciones en el mecanismo de las válvulas y un aumento en las roturas de los muelles de las válvulas. Esto hará que se tome mayor cuidado en la construcción de las válvulas disminuyendo el esfuerzo de tiro sobre las mismas de manera que se pueda tener una mayor revolución en el motor sin que su eficiencia mecánica sufra en nada. También por razón de ser necesario el que el diámetro de los pistones sea de mayor tamaño, cosa que puedan proporcionar una mayor base para el asiento de las válvulas y propender a su mejor enfriamiento.

Las carrocerías de los actuales coches de carrocerías son ya tan pequeñas que no es posible reducirlas más y al mismo tiempo que puedan llevar al driver. En el futuro será posible el que se construya una carrocería especial para cada driver en particular y en algunos casos representará sin lugar a dudas un gran paso en la obtención de una marcada ventaja en el problema de la penetración al aire, disminuyendo la resistencia sobre sus superficie o conjunto, encontrando ventajoso en algo el driver que menor espacio ocupe. Sin embargo esto ha sido ya tomado en consideración en las nuevas reglas de pista, las cuales fijan un límite al ancho de los chassis y carrocerías.

Es factor de límite, creo el año pasado durante el verano en las grandes pistas italianas cierta desventaja sobre las máquinas europeas a favor de las máquinas americanas; de aquí que para que las máquinas americanas pudiesen tomar parte en dichas justas, tuvieron que ser equipadas con parabrisas, lo que les daba cierta resistencia contra la penetración del aire, para emparejar la desventaja notada en los carros italianos, debido a su sistema de carrocerías, no permitiéndose a las

(Pasa a la pág. 36.)

POR el bien de sus gomas, por el bien de su automóvil y por su tranquilidad personal, use solamente Cámaras Rojas Goodyear en sus gomas.

La Próxima Vez Compre

Cámaras Rojas

GOODYEAR

37—26

UN ROADSTER QUE SOBREVIVE DESPUES DE UN BAÑO HELADO

Hace poco un automóvil Buick del tipo Roadster que llevaba dos hombres se desmandó por un barranco de más de 40 metros, y después de dar varias vueltas en el aire cayó en un río congelado. El coche se enterró en el hielo hasta más de la mitad. Uno de los dos ocupantes murió en el hospital y el otro quedó gravemente herido. Con todo, cuando por fin se sacó el coche del río pudo andar con su propio motor, a pesar de su aspecto destrozado que parecía augurar su completa ruina.

LA GENERAL MOTORS EXPORTO 102,562 AUTOMOVILES EN 1925

Se calcula que en 1925, la General Motors, exportó 102,562 vehículos por valor de $78,479,381, comparado con las exportaciones de 1924, que fueron de 64,626 vehículos por valor de $50,797,418.

J. D. Mooney, jefe de la exportación de la General Motors, es de opinión que en 1926, el volúmen del negocio alcanzará a $100,000,000, que fué la meta fijada hace tres años para el año de 1928.

PARA LA HISTORIA UNIVERSAL DE LA AVIACION

La travesía del Atlántico en un solo vuelo

Pocas semanas hace que, desde análogo lugar al ocupado por las presentes líneas, nos complacíamos en recordar algunos episodios de la juventud del malogrado Rolando Garros. Días después tuvo lugar un homenaje a la memoria del infortunado aviador, y con tal motivo, al repasar nuestro archivo, encontramos algo entre nuestros apuntes merecedor de recordación.

Se trata de unas declaraciones de Garros, hechas diez años ha, en Diciembre de 1915, y latente aún el entusiasmo provocado por su travesía del Mediterráneo. Aquel vuelo "supermarino" de 800 kilómetros, realizado felizmente por primera vez, colocó a Garros en la primera línea de los aviadores mundiales, y dió a sus palabras y opiniones una importancia, lógicamente justificada, sobre las cuestiones de navegación aérea. Y entre éstas, de una, sobre todo, estaba pendiente la atención del mundo entero, y aun lo está hoy: la travesía del Atlántico en aeroplano.

Dada la autoridad que su triunfo confirió a Garros, no tiene nada de extraño que recabasen su opinión acerca de tan interesante asunto, y que él la diera. Y sus manifestaciones son las que nos han pasado ante la vista, pareciéndonos oportuno exhumarlas y transcribirlas, para edificación de nuestros lectores, convenientemente extractadas.

Aparte del interés que como particular opinión de un as de la aviación tienen estas declaraciones, hemos creído, oportuno este recuerdo por causa que después expondremos.

Dijo Garros entonces, y entre otras cosas, lo que sigue:

"La menor distancia entre Europa y América es la de 3,500 kilómetros, que son los que separan, aproximadamente, Irlanda de Terranova; lo que representa un vuelo de una treintena de horas. No existe hoy un aparato capaz de transportar el combustible necesario para estas treinta horas de vuelo; pero la construcción del adecuado no es ninguna utopía; mas diré: los medios actuales de fabricación la hacen teóricamente posible.

Descartando la cuestión de resistencia del piloto, dos dificultades concretas hay que considerar para esta tentativa los posibles errores de dirección y las averías.

En lo que a la dirección se refiere, sería preciso confiarse a la brújula, que daría la ruta con una aproximación más que suficiente para no fallar la costa de Terranova. Hay que tener en cuenta que la costa este de la isla de Terranova y la costa de la Península del Labrador forman una base, perpendicular a la trayectoria normal de llegada, de unos 200 kilómetros. Por consiguiente, y haciendo ruta al punto medio de esta base, se necesitaría cometer para "fallarla" un error de 400 kilómetros a derecha e izquierda.

Aunque grande, este error está por completo dentro de lo posible: tres o cuatro horas de viento lateral fuerte pueden bastar a provocarlo. Esta es, a mi juicio, la dificultad mayor que presenta el intento de la travesía, bien entendido, con los medios de que actualmente disponemos. Es, en efecto, evidente que con un aparato capaz de transportar carburante para setenta horas, en vez de treinta, la dificultad desaparecería, ya que el piloto no podría dejar de llegar a las costas americanas, cuya extensión enorme las hace igualmente "anfallables". Pero un tal aparato no puede construirse ahora, ni en bastantes años, según parece resultar de las opiniones de los técnicos, mucho más autorizadas que la mía."

"Personalmente, yo considero factible la travesía del Atlántico empleando los medios de que actualmente disponemos. Bastaría pasar por Islandia y Groenlandia, donde se harían escalas y se tomarían combustibles y víveres. Así fragmentado el trayecto, puede ser perfectamente recorrido, y equivaldría, poco más o menos, en cuanto a riesgos y esfuerzos, a tres travesías sucesivas del Mediterráneo; el aparato que ha cruzado éste podría emprender el viaje con grandes probabilidades de terminarlo. Esta proeza, en cambio, no tendría sino un interés espiritual, ya que la supremacía de la aviación es consecuencia directa de la rapidez que supone su empleo y la travesía del Atlántico, realizada en tales condiciones, exigiría unos seis días, cuando los modernos vapores la realizan en cinco solamente.

No sería, pues, solución definitiva y práctica del problema, ya que lo que se necesita es cruzar el océano en un par de días, a lo sumo".

"La otra cuestión importante es la de las averías. Creo que, en tanto que no se precisa aterrizar, se pueden considerar como eliminadas todas las causas de avería; pero esto es una apreciación mía, puramente personal. En realidad, lo inquietante es el retraso, siempre posible causado por una avería (parcial (en la que, como digo, no creo), o por condiciones atmosféricas, como un viento contrario, que motivase a la larga una escasez, o falta total, de combustible. Transportar una cantidad suficiente para treinta y tantas horas de marcha es y aun tour de force en las condiciones actuales; sería preciso llevar una cantidad suficiente para remediar un retraso imprevisto, lo que por ahora es imposible. Y, sin embargo, es facilísimo retrasarse unas horas en un recorrido de cerca de 4,000 kilómetros."

"En cuanto a los proyectos de travesía, bien utilizando escalas marítimas contruidas exprofeso, o empleando hidroplanos, no los creo factibles por ahora, ni pasan de ser puras fantasías. El aterrizaje de un aeroplano sobre una plataforma flotante, o el reposo de un hidroplano sobre las aguas del mar, son imposibles fuera de tiempos de calma excepcional, y sería temerario contar con ellos.

Fuerza es, por lo tanto, esperar la creación del aeroplano gigante que permita cruzar de un tirón los millares de kilómetros que nos separan de América."

Estas fueron, en substancia, las declaraciones de Garros, que tienen un aspecto interesantísimo, y es la causa que nos ha movido a traerlas a colación.

Su interés estriba precisamente en que, al cabo de diez años de hechas por su autor, la travesía del Atlántico no ha sido aún efectuada en las condiciones previstas, es decir, de una sola vez.

En aeronáutica y aviación, la humanidad avanza a pasos gigantescos, y los sueños de ayer son las realidades de hoy, y serán hechos anticuados mañana. Ninguna ciencia ha progresado tan rápidamente como la conquista del aire.

Dejemos aparte los records efectuados sobre tierra firme, y recordemos los trayectos recorridos por intrépidos aviadores sobre superficies de agua, océanos o mares.

En 1909, Blériot cruza el Canal de la Mancha: 38 kilómetros, partiendo de Douvres y aterrizando en Sangate.

En 1911, un aviador americano, Mac Curdy, sale de Key West (Florida del Sur, y llega a la Habana, cruzando en vuelo directo los 150 kilómetros del Canal de la Florida, cuadruplicando así la performance de Bleriot.

Pocos meses después, y en el mismo año 1911, un francés, el teniente Bague (más tarde desaparecido en el mar), bate el record de Mac Curdy recorriendo los 210 kilómetros que separan Niza de la isla Gorgona, al norte de Córcega, franqueando un tercio del ancho del mar Mediterráneo.

Y cuatro años más tarde, Garros cruza este mar, cubriendo los 800 kilómetros en un solo vuelo.

Desde entonces parece haberse detenido nuestra actividad en este sentido, sólo interrumpido por dos hazañas notabilísimas, pero no definitivas: las travesías efectuadas en aeroplano por Alcok y Sacadura Cabral, y la realizada por el zeppelin "R. 3". Pero estas hazañas no pueden considerarse sino como manifestaciones aisladas, dignas de toda admiración pero que no han demostrado ningún porvenir práctico.

Y éste es justamente el hecho digno de atención: hoy existen los aparatos soñados por Garros, aeroplanos gigantes con varios motores de miles de caballos cada uno, capaces de funcionar aisladamente, que pueden transportar miles de litros de combustible, varios pasajeros, abrigados en confortables cabinas, y que pueden avanzar a velocidades insospechadas hace diez años; se dispone, en fin, de todos los elementos necesarios para resolver el problema de la travesía del Atlántico en vuelo directo.

Esto en cuanto a lo material. En el orden moral no estimamos a nuestros actuales aviadores menos atrevidos que los en boga hace diez años; son, si cabe, más audaces.

No vemos, por lo tanto, razón ninguna que impida llevar a cabo la hazaña, tan esperada y aun pendiente de realización, y creemos firmemente que se llevará a cabo antes de mucho.

Tenemos tal convicción, y el día en que un avión cruce el Atlántico en un solo vuelo, anotaremos, sin reparar en la nacionalidad del piloto un nuevo y más glorioso triunfo que sumar a los ya innumerables alcanzados por la humanidad.

De "El Auto Argentino".

Digitized by I.E.C.D. 2016

AUTOMOVILISMO Y AVIACION

POR FERNANDO LOPEZ ORTIZ. DIRECTOR DE "EL AUTOMOVIL DE CUBA"

"KELLY-CATERPILLAR"

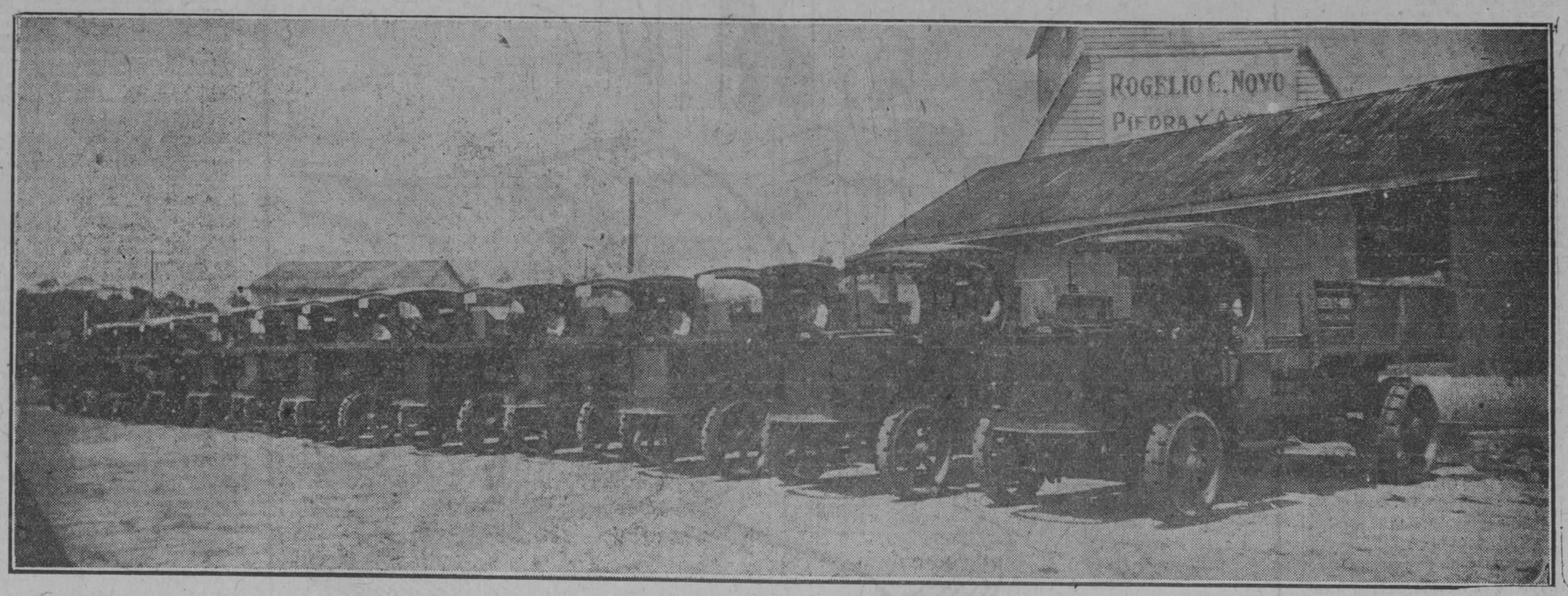

Flota de Auto-Camiones de las magnificas canteras del Sr. ROGELIO C. NOVO equipados con gomas "KELLY-CATERPILLAR"

REFERENCIAS

DURACION: . . De diez a quince meses.
RENDIMIENTO: De veinte a veintidos mil kilómetros.
CONSUMO: . . Menos de medio centavo por kilómetro.
CARGAS: . . . . De 5 a 6 toneladas.
SERVICIO: . . . Fuertes y terminantes sin interrupción.
ECONOMIAS: . Completas en reparación de camiones, gasolina y rendimiento, por los servicios rápidos y constantes que prestan
ESTIMACION: . La conceptúo magnífica, intachable.
DESPRENDIMIENTO DE GOMAS: **Ninguno absolutamente.**

ROGELIO C. NOVO
Banco Canada No. 320. Habana

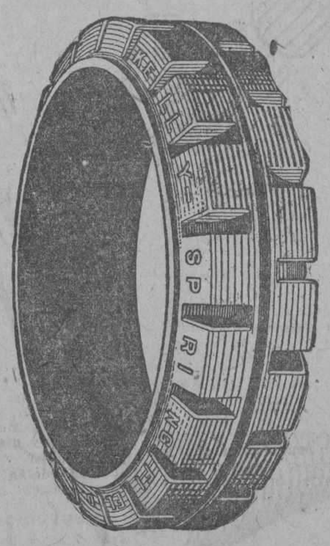

LAS INIMITABLES GOMAS
"KELLY-CATERPILLAR"

han transportado durante el año de 1925:
170.000 toneladas de PIEDRA BLANCA CALIZA DURA, especial para hormigón.
57.000 toneladas de ARENA DE TARARA reconocida como superior.
7.000 toneladas de ARENA SILICE especial.

MATERIALES QUE SUMINISTRA EL SR. ROGELIO C. NOVO.

DISTRIBUIDORES
RODRIGUEZ & HNO.
TELEF. U-2368 Ave. de Washington No. 32 HABANA

TECNICA AUTOMOVIL

REFLECTORES GIRATORIOS "SERVA"

Es tan evidente el saber que los reflectores o faroles delanteros del automóvil, son los verdaderos ojos del driver, que casi sería hasta innecesario el quererlo demostrar prácticamente. Pero a eso conduce el tener siempre los ojos fijos en una sola dirección, sin poderlos en ningún momento dirigir hacia un punto determinado. La naturaleza, por ejemplo, ha dado una solución práctica a este problema, precisamente si nos fijamos un poco en uno de los insectos que nos es tan familiar, nos referimos a la mosca. El ojo de este insecto, como es sabido, es completamente inmóvil de por su constitución, puesto que sólo puede ver o dirigir su mirada en una sola dirección. Pero he aquí que la naturaleza misma subsana este primordial defecto en la mosca, al hacer que el ojo de este insecto se halle provisto de innumerables facetas, que aunque sin tener un solo movimiento siquiera ninguna de ellas, puede la mosca sin embargo ver todo lo que pasa a su alrededor. Este fenómeno es tan completo que hasta la mosca puede ver por detrás de su cabeza si así le place.

Esta ligera incursión en el país de los insectos es con el objeto de demostrar con qué sentido racional el inventor de estos faros para automóviles ha podido basar el principio en que se basa el nuevo sistema de alumbrado de que en las presentes páginas nos ocupamos. El inventor Serva ha logrado dar a los reflectores de automóviles la movilidad que tanta falta es hacía. A continuación daremos una descripción de este aparato tan necesario en los viajes nocturnos por carreteras abiertas y principalmente cuando dos automóviles en pleno noche se cruzan en el camino. Estos reflectores han sido puestos a duras pruebas y hasta el presente el resultado obtenido con ellos por los más expertos drivers ha sido el de completa satisfacción.

El inventor Serva, solamente ha dado movilidad al farol de la izquierda, permaneciendo fijo el de la derecha bajo toda circunstancia, y aún más, sólo le ha dado una movilidad horizontal. Este reflector no puede ser inclinado hacia arriba o hacia abajo. Solamente puede efectuar un barrido horizontal, en una parte del horizonte ,al igual que lo hacen los barcos costeros con sus reflectores de mar.

En cuanto al farol de la derecha, éste permanece siempre fijo y su luz es lanzada en la misma y única dirección, pero automáticamente su intensidad disminuye hasta reducirse a una sola luz de posición en cuanto el farol de la izquierda comienza a moverse en la forma que más abajo se explica.

Nos hallamos, por ejemplo, en plena carretera y en una noche completamente obscura. Nuestro automóvil va provisto de un farol o dispositivo Serva, pero ambos faroles están emitiendo una luz clara y paralela más allá de los 100 metros reglamentarios, y el automóvil se desliza con rapidez, dado que nuestro driver puede ver perfectamente el camino gracias a la buena luz de ambos faroles.

A lo lejos se divisa una máquina que viene en sentido contrario y que bien pronto habrá de pasarnos. Sus luces no nos causan efectos desagradables, puesto que aún el automóvil se halla a uan distancia de unos 700 u 800 metros aproximadamente,

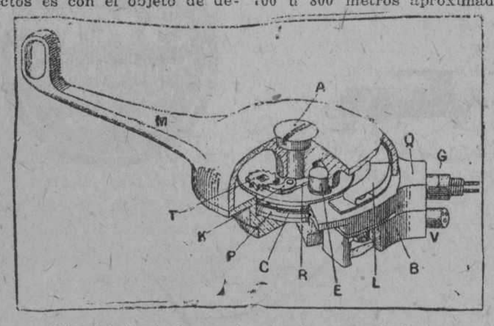

Un detalle de la manigueta de comando Serva.

pero por la blancura que se va extendiendo por todo el horizonte donde hizo su primera aparición, nos dá en seguida la noción de que trae potentes reflectores de esos que ciegan de cerca.

¿Qué es lo que hará este automóvil que se nos viene encima, cuando se halle sólo a unos 150 o 200 metros de nosotros? Es lo que nosotros no sabemos, pero veamos lo que podemos hacer nosotros, para evitar de cegarlo a ellos o de que nos hagan casi parar nuestro automóvil para poderlo dejar pasar. Comenzaremos por empujar una pequeña manecilla situada en la pizarra de nuestro automóvil, cuyo movimiento hará girar al farol de la izquierda sobre sí mismo, lanzando su destello luminoso sobre la parte derecha de la carretera, continuando su potente iluminación, al mismo tiempo que le resta fuerza de luz al farol de la derecha, el cual casi se pone a la altura del alumbrado emitido por una vela.

Resultado: la carretera sigue para nosotros tan iluminada como antes y por consiguiente no necesitamos en lo absoluto de disminuir nuestra marcha o velocidad, y la máquina que viene en sentido contrario no es molestada en lo absoluto, como si tuviésemos nosotros ambos faroles apagados.

De esto puede deducirse la importancia que hay para poder viajar de noche en plena carretera con un dispositivo de esta clase, hasta ver por ejemplo las bornas kilométricas y saber a qué distancia nos hallamos del punto de partida o cuánto nos queda por recorrer.

Por los tres grabados que adjuntamos se podrá ver claramente los tres juegos de luces que se pueden obtener con el dispositivo Serva:

1o.: Las dos luces rectas y paralelas que inundan todo el terreno delante del automóvil a medida que éste avanza.

2o.: Dos automóviles provistos del dispositivo Serva en el momento de cruzarse; nótese que ninguno de los dos drivers sufren en lo absoluto de los efectos de la luz emitida de los reflectores contrarios. y

3o.: El farol de la izquierda es llamado a lanzar su luz completamente sobre la derecha para poder leer cualquier inscripción de la carretera, o bien hacerlo girar completamente para poder iluminar el motor debajo de su capó en caso de una avería o descomposición del mismo en plena noche.

En los grabados diagramáticos, se puede ver el mecanismo giratorio Serva, así como su perfecta solidez e ingenioso funcionamiento.

Es ésta una de las mejores soluciones para alumbrado de automóviles en carretera que se ha logrado obtener hasta nuestros días, por su gran eficiencia y practicabilidad.

EL EMPLEO DE LOS METALES LIGEROS EN LA INDUSTRIA AUTOMOVIL

En 1854, Sainte-Claire Deville, obtenía el primer lingote de aluminio, el que se vendía por aquellos días en Francia, en 3,000 francos el kilogramo.

¡Cuánto hemos progresado desde entonces con respecto a la producción de dicho metal! ¡El aluminio es en la actualidad el metal por excelencia de las grandes fábricas metalurgicas dedicadas a la construcción de los automóviles y particularmente en las construcciones aeronáuticas.

Pero como la lengua de Esopo, el aluminio es el metal más malo y al mismo tiempo el mejor de los metales. Sus cualidades no están exentas de defectos, por cuyo motivo su empleo no se ha generalizado todo lo que se debiera. A veces las esperanzas han quedado defraudadas al romperse tal o cual pieza fabricada en aluminio, y la crítica ha hecho inmediata garra en este aparente defecto. Sin embargo, él aluminio o sus aleajes no debían de cargar con tales defectos que se les imputaba, pero si a los procedimientos a que se les sometían fueran de toda lógica o razón. Demostraremos cómo no se debe calcular o dibujar una pieza en aluminio como si fuera una pieza que ha de ser construída en acero, y por qué el aluminio como las piezas fabricadas con metales ligeros han de ser calculadas sus dimensiones de manera muy distinta a los metales pesados o aceros, veremos al mismo tiempo que la resistencia de estos metales ligeros es de un orden secundario y que más bien hay que tener en cuenta la elasticidad y el exponente de elasticidad. Por motivo de no haberse tenido en cuenta la elasticidad en el modelo de las piezas construidas a base del aluminio y sus aleajes es por lo que se han registrado gran número de fracasos en su empleo en las construcciones de automóviles. Sin embargo, ¡cuántas ventajas no nos proporciona el uso de los metales ligeros!

Vamos a enumerarlos a la ligera: también veremos las dificultades que se presentan con relación a la fundación de los metales ligeros y en

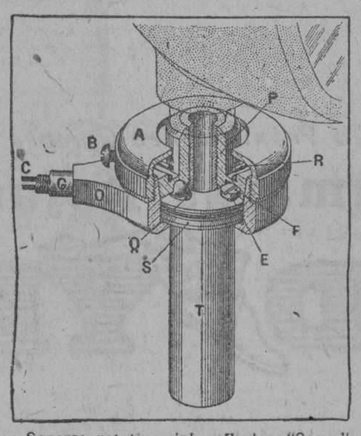

Soporte rotativo del reflector "Serva".

particular el del aluminio, así como el medio de remediarlo; en fin, examinaremos los principales tipos de aleaciones ligeras empleadas en la industria automovilística.

Ventaja inmediata derivada del uso de los metales ligeros: Para todo el mundo la característica principal del aluminio es su gran ligereza o poco peso. Se debía, pues, pensar en el uso del aluminio en las aleaciones cada vez que se desease aligerar ciertas piezas del motor, de aquí su introducción en las construciones mecánicas automovilísticas. Primeramente fué usado en todas aquellas piezas de gran volúmen y particularmente aquellas que no soportasen grandes esfuerzos mecánicos, tales como los cartes de motores y las cajas de velocidades.

Durante diez años la temeridad de los constructores de automóviles no traspuso los límites impuestos en aquellos tiempos por la práctica y la experiencia, pero de unos pocos años a esta parte, se ha tratado de usar el aluminio en forma más extensiva en la construcción mecánica del automóvil, ya bien sea por medio de dicho metal o sus aleaciones. Se podría, en efecto, sustentar el principio de que en un automóvil, hay interés de aligerar todas las piezas componentes del mismo. En efecto, hasta los 60 kilómetros de velocidad a la hora, (velocidad normal de automóvil corriente para uso privado), el coeficiente peso es tan importante como el coeficiente del "couple de tracción" y el de la penetración al aire, hay pues interés en reducir lo más posible la masa inerte y aumentar el valor de la proporción de la masa útil transportada con respecto a la masa total.

Cuando una máquina de 10 caballos de fuerza pesando 1,000 kilogramos transporta a la velocidad de 60 kilómetros la hora, cuatro personas pesando en conjunto 250 kilogramos, se puede decir que los cuatro quintos de la potencia total del motor se utiliza en hacer mover al vehículo en particular, mientras que el quinto restante se utiliza solamente para trasladar a las personas que van en dicho vehículo. Si el chassis fuese más ligero, se obtendría una mayor economía en el consumo de combustible.

Este punto de vista es un poco exagerado y debe tenerse presente que ciertas piezas son las que han de ser aligeradas lo más posible. En primer lugar citaremos las piezas no suspendidas, tales como el eje delantero y el puente trasero. Es cosa sabida que la comodidad de un automóvil depende del peso no suspenoido que lleva, mientras menor sea éste mayor será el confort del vehículo en que se viaja.

Es necesario, pues, emplear en los ejes delanteros y en el puente trasero metales sumamente ligeros como el aluminio. El aluminio permite hacer las piezas más ligeras que el acero o la fundición. Es curioso ver que el uso del aluminio no se ha grandemente generalizado en las construciones de los puentes traseros, si se tuviese en cuenta la naturaleza de esté metal, y si se le diese a las secciones un momento de inercia suficiente, un puente trasero, construído en aluminio sería no solamente tan resistente, sino que más ligero aún que un puente de acero.

Deberá notarse que Mathis ganó el Grand Prix de turismo en 1924, con carros provistos de puentes traseros Alpax, (economía de 10 kilómetros en peso sobre el mismo puente construído a base de acero), lo mismo los Brasier que corrieron las 24 horas del Mans, en 1924, llevaban puentes traseros de aluminio Alpax, y se han comportado admirablemente en dichos eventos.

Entre las piezas no suspendidas no hay que olvidar a las ruedas con sus tamboras, puesto que no solamente porque su peso causa perjuicios a la suspensión, sino que también a las aceleraciones del motor. En lo que concierne a las tamboras de los frenos gran número de fabricantes han adoptado ya el aluminio, cuyo uso con relación a las funciones de esta pieza es el más indicado, puesto que es más ligero y al mismo tiempo irradia el calor provocado por el frenaje con mayor facilidad que cualquier otro metal. En cambio no se explica por qué el uso de las ruedas de aluminio no se ha generalizado. Las ruedas Monobloc Alpax fabricadas por la casa S. E. M. A. P. E., han dado muy buenos resultados en las pruebas a que se les han sometido. Hay que ver que estas ruedas intercambiables procuran una economía de peso considerable, que puede llegar a alcanzar hasta 4,5 kilogramos por rueda. Las ruedas del aeroplano Breguet, piloteado por Pelletier d'Oisy, iba provisto de ruedas Monobloc en Alpax, fundidas por las fábricas de Crans, también no debemos de echar en olvido la elegante solución Bugatti, que ha fundido en un solo block la rueda y su tambora. Estas ruedas han sido sometidas a duras pruebas y han conseguido tres victorias, como son: la Targa Florio, el Grand Prix de turismo del A. C. F., y el Grand Prix de Italia, de carros pequeños.

Hemos hablado solamente de la introducción del aluminio en las construcciones de carter, caja de velocidades, puentes traseros y ruedas, pero notarán al mismo tiempo que nada hemos dicho con respecto a la construcción de ejes delanteros a base de este metal. En efecto, si los ingenieros europeos han hecho uso profundo del aluminio en los puentes traseros, en cambio los americanos se han adelantado en el uso de este metal y sus aleaciones en las construcciones de ejes delanteros. Esto tiene su explicación en el diseño del puente trasero con sus secciones de gran momento de inercia se presta mejor al uso de los metales ligeros de poca resistencia. Con los antiguos diseños de ejes delanteros en forma de viga de débil sección, el uso de los metales ligeros no era apropiado, pero si en cambio estos ejes son hechos en forma tubular, entonces no hay razón alguna por la cual no se ha de poder utilizar las aleaciones ligeras de alta resistencia en sus construcciones. Hay una de las grandes fábricas americanas que ha construído su chassis enteramente a base del aluminio, aun en lo que respecta al eje delantero.

Para hacer un chassis en aluminio fundido es necesario utilizar una sección de un gran momento de inercia, por ejemplo una sección en "U" (como es corriente en esta pieza), pero cuyo peralte fuese bien alto, por ejemplo de veinte a veinticinco centímetros en vez de ocho a doce centímetros usado en los de acero. Esto complica desde luego el diseño del conjunto y sería solamente aplicable a los chassis de carrocería amoldada al mismo chassis como los del tipo Lancia "Lambda".

Hemos visto las ventajas del uso del aluminio en las piezas grandes o de importancia en los chassis de automóviles, ahora veremos que donde el uso del aluminio se ha generalizado más ha sido en las piezas que poseen movimientos alternativos, como lo son los pistones y las bielas. El interés que hay por aligerar las piezas de movimiento estriba, en el que por ella se reducen las fuerzas de inercia y al mismo tiempo se aumenta la velocidad angular, de que aquí un aumento en la potencia específica de la pieza. El empleo de los pistones de aluminio no es sin embargo muy nuevo, y gran número de fabricantes de automóviles lo han venido usando desde hace ya algunos años. En cambio con respecto a las bielas que tienen el mismo movimiento alternativo que los pistones, el problema varía grandemente, pues si el peso de la cabeza de la biela no da lugar nada más que a la producción de fuerzas de inercia de primer orden, en cambio el pie de la misma produce fuerzas de inercia de segundo orden, que son las más perjudiciales y más difíciles de vencer. El punto débil del uso de los metales ligeros en la fabricación de las bielas está en que son muy susceptibles de entrar en inmediata vibración. Estas vibraciones repercuten en todo el motor y disminuye poco a poco su vitalidad, tendiendo a producir una pérdida notable en la potencia producida por el motor. Algunos constructores emplean con éxito las bielas construídas a base de duraluminio, por ejemplo la marca Hotchkiss, cuyo tipo de doce caballos de fuerza es altamente conocido por la gran nerviosidad de su motor y la facilidad con que enclocha las velocidades. En algunos automóviles de carreras han sido usados con éxito las bielas a base de magnesio y en particular en los motores monocilíndricos de motocicletas, motores éstos que son difíciles de equilibrar cuando revolucionan en alto régimen. Sin embargo, se ha visto algunos monocilindros de 500 centímetros cúbicos alcanzar una velocidad de 4,000 vueltas aproximadamente.

El estilo Audineau es completamente distinto, se reemplazan solamente las piezas o molduras de madera por piezas en fundición de aluminio Alpax, introduciendo entre sus uniones juntas de caucho y sosteniéndolas unas contra las otras mediante tornillería. Esto procedimiento presenta gran número de ventajas. En primer lugar se obtienen carrocerías sumamente ligeras. La resistencia del Alpax permite el empleo de secciones débiles o pequeñas. Y dado que al aluminio es sumamente ligero, una carrocería de esta clase es más ligera que la misma si se construyese de madera. Pueden ser recubiertos sus costados con imitación a cuero y el conjunto es sumamente sólido, puesto que todo va unido por medio de tornillos y tuercas de fundición. Siendo los parales de muy poca sección, las visualidad en estas clases de carrocerías es mucho mayor; otras de las ventajas que se citan en su favor. Como vemos, los chassis y carrocerías de aluminio llegarán a dominar sobre las construcciones de acero más pesadas, más caras y al mismo tiempo de mayor sonoridad, inconveniente este último que desaparece con el uso de la construcción a base de aluminio.

En cuanto a las propiedades ter-

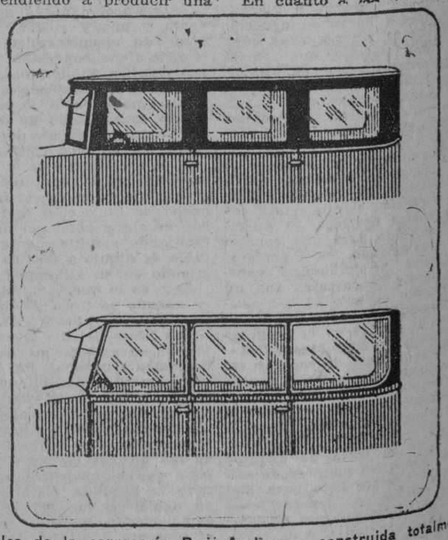

Dos detalles de la carrocería Paúl Audineau, construida totalmente de aluminio.

mo-dinámicas del aluminio, éste es mayor que en el acero o el hierro fundido, pues como es sabido la propiedad principal de los metales ligeros es su gran facilidad en absorber y al mismo tiempo irradiar el calor de las piezas, que los rodean. Esta gran conductibilidad permite el poder aumentar la compresión del motor y evita en cierta proporción los fenómenos de la autoencendida, al mismo tiempo que disminuye el consumo.

El calentamiento del aceite absorbe durante la fase de la compresión cierto número de calorías, que provoca un ligero descenso en la temperatura de los gases durante el auto-encendido. Este enfriamiento se debe lo más interesante, pues si por una parte la tapa del motor o sobre por la parte superior de la cámara de explosión es fácilmente enfriada, en cambio, por la parte que da al pistón no lo es o casi no lo es. El aluminio gracias a su gran conductibilidad facilita los rápidos cambios de temperatura y puede decirse que un motor moderno a alta compre-

(Pasa a la pág. 36).

M.E.C.D. 2016

AUTOMOVILISMO Y AVIACION

POR FERNANDO LOPEZ ORTIZ, DIRECTOR DE "EL AUTOMOVIL DE CUBA"

CADILLAC

Adquiera el NUEVO CADILLAC y llegará a la meta del lujo y la elegancia en automóviles. Deslizándose majestuosamente por nuestros paseos este Cadillac produce la más grata sensación imaginable. El Cadillac no sólo lo deleita con la perfección de su servicio, sino que lo satisface plenamente con la profunda convicción de que usted posee lo mejor que el dinero puede puede comprar.

Vea estos soberbios carros en nuestra exhibición.

METROPOLITAN AUTO COMPANY

Avenida de Washington No. 64. Habana.

EL CAMBIO DE VELOCIDADES C. V. S.

En uno de nuestros números anteriores dimos a conocer a nuestros lectores un nuevo invento por el cual la caja de velocidades quedaba fácilmente reemplazada por un sistema de embrague por el cual se obtenía todas las velocidades deseadas. Indicábamos pues cómo con un mecanismo de fácil comprensión se eliminaba por completo el uso de los engranes para producir en más ventajosa circunstancia el mismo resultado del cambio de las velocidades.

Hoy nos place traer nuevamente a nuestras columnas, otro invento que, aunque tiene cierta similitud con el que ya hemos descrito a ustedes, sin embargo difiere en el sentido de que con él se puede obtener una demultiplicación de la fuerza, a la vez que una ilimitada variedad en toda la gama de las velocidades de que puede aprovecharse no ya cualquier automóvil, sino que también cualquier otra clase de motores ya fijos o marinos.

Nos referimos al aparato de cambio de velocidades ideado por el ingeniero ruso M. Soprounoff. Este nuevo aparato es una maravilla creada por el saber humano. La transmisión del movimiento se efectúa en forma continua y sin resbalamientos de ninguna clase, la fuerza es demultiplicada a voluntad y tanto el árbol arrastrado como el árbol de mando funcionan de un modo perfecto sin que en ningún tiempo se desvíen uno de ellos con relación al otro en la más mínima cantidad. Pasemos a ver en qué consiste el invento Soprounoff.

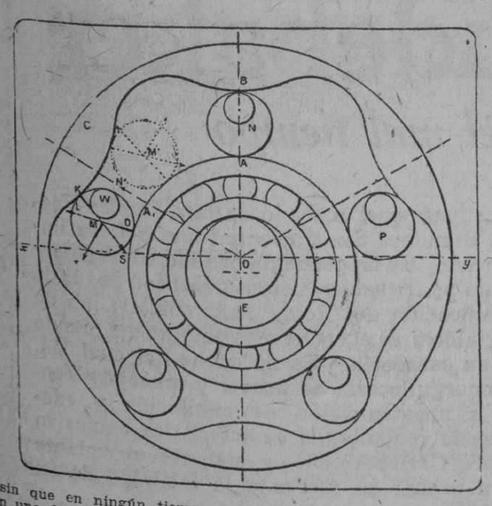

El cambio de velocidad Soprounoff se compone esencialmente de un árbol central representado por la figura número 1, en "O", llevando calado sobre el mismo una excéntrica "E". Esta excéntrica da vueltas por consiguiente e invariablemente con el árbol que la sujeta "O". Sobre la excéntrica ruedan unas series de guijas, tales como M, N, P. Por la parte exterior estas guijas se apoyan sobre una "cama o leva" de perfil determinado, el cual va representado por la letra "C". La "leva" C, va a su vez montada sobre otro árbol, y el conjunto de los satélites van montados sobre una corona, que no aparece en el grabado y que forma parte del tercer árbol.

En su conjunto, este aparato de cambio de velocidades se compone de tres árboles: el árbol central, el árbol portasatélites y el árbol de leva. Uno cualquiera de estos tres árboles tiene que quedarse fijo; cualquiera de los otros dos árboles será el árbol de mando y el tercero será el árbol conducido.

Para fijar ideas, vamos a suponer que el árbol de leva C permanece inmóvil, que el árbol de mando es el árbol central O, y que el árbol conducido es el árbol portasatélites. Alrededor de la excéntrica del árbol de mando se halla colocado un rollete, cuya camisa exterior sirve de pasaje o camino a las guijas M, N, P.

En el ejemplo presentado en la figura número 1 la proporción es de 1 a 5, o de 1 a 7, según la dirección relativa del movimiento de rotación del árbol de mando con relación al árbol conducido.

Examinemos lo que pasa entre los puntos de contacto de la excéntrica y las guijas por una parte y de estas mismas con la parte exterior de la leva, cuando se hace girar el árbol de mando en la misma dirección que las agujas de un reloj.

Consideremos la guija "M".

Llamemos "D" el punto de contacto entre esta aguja y el rollete excéntrico, y "K" el punto de contacto entre ésta y la cama o leva "C".

Cuando se hace girar el árbol central, la guija M es apretada entre la cama C y la excéntrica, la cual en el punto que estamos tomando en consideración tiende a moverse hacia la izquierda. En el punto de contacto se desarrollan pues presiones normales en las superficies de contacto, representadas por DL y KS. Estas presiones van dirigidas en el sentido ML y MS. La resultante de estas presiones es dirigida según la bisectriz del ángulo que entre ellas dos forman, y por consiguiente en el sentido MT, o séase en sentido contrario al de rotación del eje central.

Como esta guija lleva un platillo y un árbol, arrastrará por lo tanto a dicho árbol y platillo. Por motivo de la presión desarrollada en K, la guija tiende a rodar sobre la cama C. Como por otro lado la camisa exterior anular del rollete excéntrico se halla perfectamente inmóvil con relación al árbol "O", la guija rueda fácilmente sobre la superficie de esta camisa. La guija se desplaza, pues, rodando en vez de resbalando por un lado sobre la cama C y por el otro sobre la camisa exterior del rollete. Además gira sobre sí mismo en el sentido del mango excéntrico incrustado en su superficie y según el eje "W".

Para un 5-6 de vuelta del árbol de mando el árbol conducido habrá por consiguiente girado 1|6 de vuelta, y la demultiplicación realizada será de 1 a 5.

Si, por el contrario, el árbol de mando y el árbol conducido giraseu en el mismo sentido (posición M' de la guija M) es fácil de ver que para obtener un desplazamiento de un 1|6 de vuelta del árbol conducido, sería necesario que el árbol de mando girase una vuelta más un 1|6 de vuelta.

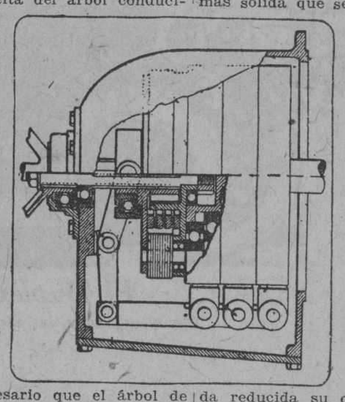

En este caso la demultiplicación obtenida sería de 1 a 7.

Es cosa entendida que el sentido de rotación relativo del árbol de mando con respecto al árbol conducido depende del montaje de los elementos del cambio de velocidades. Pero hay una cosa muy interesante y es que con los mismos elementos se pueden formar dos aparatos distintos: uno en que tanto los árboles de mando como los árboles conducidos giren en el mismo sentido y otro, por el contrario, en el cual giren en sentido inverso, con una demultiplicación distinta en los dos casos.

Es fácil de ver que si se inmoviliza el árbol que lleva la excéntrica (el cual hasta ahora hemos supuesto que era el árbol de mando o propulsor) y si se deja libre el árbol que lleva la cama C, se podrá también utilizar el aparato y los árboles movibles serían entonces el árbol portasatélites y el árbol para "cama".

La demultiplicación del movimiento entre estos nuevos árboles será de 5|6 o de 7|6, según el sentido de la rotación.

El aparato tal cual se halla representado en la figura número 1 se encuentra en estado de funcionamiento. Pero hay que tener en cuenta que solamente trabajan las guijas, que se hallan en comprensión, hallándose las otras solamente arrastradas por el movimiento del platillo que las lleva.

Por lo expuesto se notará que este sistema de cambio de velocidades es del todo comparable desde el punto de vista de su funcionamiento al cambio de velocidades por medio de los trenes epicicloidales, como el caso del cambio de velocidades del Ford, el más conocido sistema de este género.

Su mayor superioridad sobre estos cambios de velocidades por medio de engranajes epicicloidales se basa en que este sistema carece en lo absoluto de engranajes. El costo de su construcción se encuentra, por lo tanto, mucho más por debajo de los sistemas actuales de engranajes y su construcción puede hacerse lo más sólida que se quiera; sólo queda reducida su construcción a una cuestión de dimensión del aparato del metal de las piezas que trabajan únicamente por compresión.

Como hemos explicado más arriba el funcionamiento de este aparato se efectúa en forma contínua y sin resbalamiento y por consiguiente el rendimiento que se obtiene del mismo es superior a 98 por 100, para un aparato elemental que proporcione una proporción de 16 a 1. Por otra parte todos sus componentes pueden hacerse en serie, es decir mediante aparatos automáticos de mecánica, lo que hace abaratar aún más su producción. Otra de las ventajas es que se puede escoger uno de los tres móviles que se inmoviliza. Hemos hecho resaltar que el trabajo de los satélites se efectúa solamente durante una fracción limitada de la rotación del platillo; se halla por consiguiente en trabajo durante una pequeña parte de la rotación y sin acción durante la demasía de esta rotación.

La primera aplicación que se piensa hacer del aparato C. V. S. es evidentemente en el automóvil; pero también puede ser aplicado a gran número de máquinas, que necesiten variar constantemente sus velocidades, como por ejemplo la transmisión de los trenes de laminar, para los motores marinos de alta potencia, para las máquinas eléctricas, las turbinas de vapor, turbinas hidráulicas, aparatos de lavar, máquinas, herramientas, en dondequiera que se necesita un alto cople-motor en proporciones muy elevadas.

El aparato C. V. S. del ingeniero ruso Soprounoff es, como decíamos al comenzar, una de las más grandes maravillas del progreso mecánico actual.

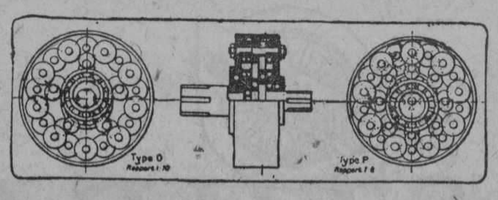

SUSCRIBASE AL "DIARIO DE LA MARINA"

LAS ISLAS FLOTANTES SOBRE EL OCEANO COMO BASE DE AMARAJE Y APROVISIONAMIENTO

En nuestro último artículo comentábamos las enseñanzas que se desprendían del raid Palos-Buenos Aires, con el cual se ha demostrado la posibilidad de establecer un servicio aéreo entre Europa y América.

El magnífico vuelo del comandante Franco ha dado también lugar a muchos comentarios de la Prensa extranjera. Así, "L'Auto" del jueves, en un largo artículo dedicado a los aviadores españoles, estudia la misma cuestión, colocándola bajo un punto de vista sumamente interesante, dando como solución práctica el establecimiento de varias "islas flotantes" que, jalonando la ruta a través del Océano, servirían de punto de avituallamiento a las aeronaves.

Análogamente a lo hecho por el "Plus Ultra" en su vuelo de continente a continente, es posible que otro aeroplano realice la travesía de Europa a América del Norte en un sólo vuelo, pero ello no solucionará el problema, ya que "toda la capacidad disponible la absorbe la carga de bencina, haciendo imposible un transporte regular de pasaje o correos".

Un aeroplano comercial susceptible de llevar de 20 a 40 pasajeros (o su peso correspondiente de correo) y capaz de recorrer 6.000 kilómetros en un solo vuelo, "no existe" en la realidad, ni siquiera parece hoy día prácticamente factible. La única solución posible es, pues, la de "avituallamiento en camino", ya en vuelo, ya disponiendo de cierto número de escalas.

Dos rutas se presentan como más convenientes entre España y América: la de Vigo a Nueva York para la América del Norte, y la de Palos (Lisboa, Gibraltar o Málaga) a Buenos Aires (Por Pernambuco) para América del Sur.

La primera es la más corta, pero en su trayecto sólo existe una escala natural posible: la de las islas Azores.

La segunda, algo más extensa, posee las islas de Canarias, Cabo Verde, San Pablo, Noronha, y desde Pernambuco a Buenos Aires, la costa americana.

Ni en uno ni en otro caso ello es suficiente para un servicio comercial, teniendo, pues, necesidad de disponer un rosario de islas artificiales a lo largo del recorrido.

Tanto en América como en Francia, el problema ha sido prolijamente estudiado, y varios son los proyectos presentados por los hombres de ciencia en ambas naciones, aplicándolo al recorrido Brest-Nueva York.

En el año 1895, Julio Verne publicó una novela titulada "La isla flotante". Dicha isla, especie de pontón enorme de acero recubierto de tierra para permitir la vegetación, estaba accionada por una serie de hélices que permitían su desplazamiento en pleno Océano.

En 1919, cuando Allcock realizó su famoso vuelo América-Irlanda, los inventores y hombres de ciencia enfocaron el asunto bajo un aspecto práctico. Hoy día el proyecto está perfectamente estudiado y poco ha de tardarse en ellevarlo a cabo.

Lo que en 1895 no era más que fantasía imaginativa de fecundo novelista, hoy día es realidad práctica y utilizable.

¡Qué adelanto más enorme en el corto espacio de treinta años!

ESTUDIOS REALIZADOS

El célebre constructor Luis Breguet fué de los primeros que se ocupó de la cuestión.

El general Delcambre, director de "L'Office National Météorologique" preconizó también una serie de puestos flotantes dotados de todos los aparatos de observación necesarios y de telegrafía sin hilos.

En 1923, un ingeniero americano, M. B. Armstrong, de Filadelfia, estudió un proyecto de islas flotantes, cuyos detalles damos a continuación. El trayecto proyectado, partiendo de Plymouth (Inglaterra), mora en Atlantic City (Norteamérica), quedando jalonado por ocho de dichas islas. Cada una de dichas islas estaría constituída por un conjunto de flotadores cilíndricos dispuestos en dos pisos unidos entre sí por una serie de vigas entrelazadas, formando un enorme rectángulo, sobre el cual reposaría una plataforma de 360 metros de largo por 120 metros de ancho, como base de aterrizaje.

Sobre cada isla, y en sentido longitudinal, se levantarían los diversos edificios: talleres, hangares, hoteles albergue del personal, cisternas de agua y esencia, estación de telegrafía sin hilos, etc.

Cada isla tendría unas 15.000 toneladas (capacidad análoga a la de un trasatlántico como el Infanta Isabel) y 56 metros de altura, de los cuales 22 metros sobre la línea de flotación.

La porción sumergida, de 34 metros, aseguraría una estabilidad suficiente a la isla, aun en caso de grandes tempestades.

La parte más difícil del proyecto corresponde al anclaje en las islas, dada la enorme profundidad del Océano, las corrientes y las "mareas".

En principio se solucionaría el problema, sujetando cada isla por una serie de áncoras de 2.500 kilos cada una, deslizando sobre cadenas de 8.000 metros de longitud, una de cuyas extremidades se fijaría a la isla o pontón, y la otra al áncora después de pasar por un tambor rotativo dispuesto sobre una boya distante 200 o 300 metros de a bordo; con esta disposición, el movimiento ascendente o descendente de las mareas haría subir o bajar libremente el pontón sin modificar su emplazamiento.

Con estas ocho islas, el trayecto Inglaterra-Norteamérica se efectuaría en nueve saltos sucesivos.

GASTOS

El proyecto, bajo el punto de vista mecánico, oceanográfico y meteorológico, no presenta dificultad alguna de mayor cuantía. En cambio, considerado bajo su punto de vista financiero, la cantidad a gastar resulta bastante elevada. El señor Armtrong calcula que su proyecto exigiría un desembolso inicial de 40 millones de dólares, o sean unos 320 millones de pesetas.

Sin embargo, una vez establecido el servicio, el negocio se presenta halagüeño, ya que los gastos anuales se estiman en 162 millones de pesetas y las entradas en 420 millones, lo que dejaría un margen de 258 millones anuales para beneficios y gastos de amortización.

EL PROYECTO DEFRASSE

En 1924, un joven arquitecto francés, el señor Henri Defrasse, presentó un proyecto de isla flotante sumamente interesante y que parece muy superior al americano.

Dicha isla formaría en su parte central una especie de piscina que serviría de amaraje a los hidroaviones, estando dotada de todo lo necesario para el avituallamiento, reparación y garage de aviones, proporcionando confort, subsistencia y reposo para el personal y pasaje.

Se construiría de hormigón armado. El casco tiene perfil análogo al de los barcos. Exteriormente, la forma, algo afilada, recuerda la de una lancha, pero interiormente tiene la forma de herradura, de manera que la entrada quede resguardada del viento y la proa va dirigida contra la corriente.

La piscina interior tiene una profundidad de seis metros, longitud de 300 y 90 de anchura, estando en comunicación con el mar por la parte trasera, pero no directamente, sino por medio de una doble esclusa móvil que impedía la entrada de las boyas, y por una serie de orificios dispuestos en la parte lateral del casco.

El anclaje de una masa tan enorme, a una profundidad de unos 1.500 metros, parece tan difícil, que su autor ha preferido dotarla de una serie de motores Diesel dispuestos a un lado y otro de la parte posterior del casco. De este modo la isla podrá mantenerse contínuamente en el mismo emplazamiento, a pesar de las corrientes, colocándose también proa al viento para facilitar el amaraje. Además, una vez terminada, puede dirigirse por sus propios medios al punto conveniente. Sus dimensiones, de 425 metros de largo por 230 de ancho, le aseguran una estabilidad suficiente, haciendo casi insensibles las oscilaciones debidas al oleaje. Su profundidad es de 15 metros. Sobre los dos lados de la piscina se elevarán los edificios correspondientes, de muy poca altura, pues la mayor parte de los almacenes se disponen en los flancos del casco.

Tres faros a flor de agua y con las luces dispuestas verticalmente, asegurarían la situación a los pilotos. La estación de telegrafía sin hilos y de meteorología, el hotel, el puesto de guardia y habitaciones de la tripulación, se disponen en ambos flancos. Estas islas estarían habitadas por un equipo de 100 a 120 hombres.

En el proyecto Defrasse, se escalonan cuatro de estas islas para el trayecto Brest-Nueva York. El gasto de cada una de ellas sería de 125 a 150 millones de francos.

Siendo de 5.500 kilómetros la distancia entre Brest y Nueva York, y calculando una velocidad de vuelo de 200 kilómetros por hora y una de espera en cada una de dichas estaciones, la travesía del Atlántico se efectuaría en treinta y dos horas.

¡DE ESPAÑA A BUENOS AIRES EN SESENTA Y TRES HORAS!

Disponiendo un conjunto de islas entre España y América, lo que hoy día parece imposible, sería fácilmente realizable.

Efectivamente: con su carga máxima total de 3.500 kilogramos, su radio de acción de unos 3.000 kilómetros para diez y ocho horas de vuelo, y un consumo de 230 litros de bencina por hora, resulta que un hidro del tipo más moderno, como el "Plus Ultra", necesita "toda su capacidad disponible" para tripulantes, combustible, aparatos, etc.

Pero supongamos que en la ruta Palos-Pernambuco dispusiéramos una isla flotante a medio camino entre Palos-Canarias, otra isla entre Canarias Cabo Verde y una tercera entre Cabo Verde y el islote de San Pablo.

Entonces el trayecto se descompondría en las ocho siguientes etapas:

(Pasa a la pág. 36).

LOS AUTOMOVILES MOON Y DIANA

En nuestro deseo de tener siempre a nuestros lectores al corriente de la última palabra en materia de construcción de automóviles, nos cabe hoy la satisfacción de ocuparnos de dos de las mejores producciones norteamericanas, llevadas a cabo por la Moon Motor Car Company, de St. Louis, Mo. U. S. A.

Hemos tenido ocasión de estudiar detenidamente el nuevo coche Diana, que, a decir verdad, encierra todos los perfeccionamientos posibles y llevados a la práctica hasta la fecha.

El motor es un **Diana Special**, de ocho cilindros en línea, construído especialmente por la **Continental Motors**, con sello rojo, para los automóviles Diana. Tiene un diámetro y una carrera de 75x106 milímetros, respectivamente, dando una cubicación de unos cuatro litros.

Su potencia, según la tasa impuesta por la S. A. E., es de 28,8 HP. Este motor, en el banco de pruebas, desarrolló una potencia máxima de 73 HP. a 2.950 revoluciones por minuto.

Llevando los pistones aligerados, se ha conseguido un aumento de potencia al mismo tiempo que una disminución del consumo de gasolina.

Los cilindros van fundidos en un solo bloque, con la cámara de explosión en forma de "L", y las válvulas, en el lado derecho.

El antivibrador Lanchester, una de las maravillas de la inventiva inglesa, asegura la ausencia de toda vibración, y permite una marcha suave y sumamente cómoda a todas velocidades.

El equipo eléctrico es procedente de otra de las firmas más acreditadas en el mundo del automóvil. El encendido, la puesta en marcha y el alumbrado, quedan asegurados por el excelente sistema Delco, que es bien conocido entre los técnicos y cuyo mayor elogio es hacer notar que equipa casi un 50 por 100 de los coches americanos, estando el otro 50 por 100 integrado por el conjunto de todos los demás sistemas. Consta de dos unidades, estando montado el generador sobre cojinetes de bolas. El motor de arranque, de 112,5 mm. de diámetro, permite una fácil puesta en marcha a bajas temperaturas.

El carburador es un **Stromberg-Ox Diana**, diseñado especialmente para Diana en el laboratorio especial para carburadores más grande del mundo. Está estudiado para reducir el gasto de gasolina a un mínimum, lo cual es un detalle muy de tener en cuenta y que ha sido, desgraciadamente, olvidado por la mayor parte de los constructores norteamericanos, ya que allí la gasolina cuesta barata. En pruebas realizadas por los ingenieros de la casa Stromberg, se consiguió el notable y reducido consumo de 14,570 litros por 100 kilómetros; no obstante este hecho realizado por técnicos, los coches Diana se venden en España con un consumo garantizado de 17 litros por 100 nilómetros, cuyo gasto puede conseguirlo cualquier conductor. Si se tiene en cuenta que se trata de un "8 cilindros", podemos considerar el gasto de gasolina **como muy reducido.**

El cigüeñal va montado sobre cinco cojinetes de gran anchura, lo que reduce en parte la vibración de aquél y el desgaste de éstos.

El árbol de levas es de una pieza y forjado, lo que asegura una perfecta rigidez y seguridad de su funcionamiento.

Los automóviles Diana están dotados de un bastidor especialmente estudiado para el uso de los neumáticos flácidos, estando unidos los dos largueros por ocho travesaños, contando dos tubos de bonita apariencia y gran utilidad, situados en los extremos delantero y posterior del bastidor. Estos dos tubos tienen un diámetro de 45,71 milímetros.

La caja de cambios consta de tres velocidades de la conocida marca Warner, y marcha atrás. Dada la gran flexibilidad del motor y la suma facilidad de aceleración, las tres velocidades son suficientes, haciendo completamente innecesario el uso de una cuarta marcha, que siempre constituye una complicación más, con el aumento de precio consiguiente.

Cuestión de sumo interés para los automovilistas como es la de la suspensión, no podía dejar de merecer un estudio concienzudo por parte de los ingenieros de la **Moon.** Para conseguir un máximo de comodidad, el nuevo modelo **Diana** está dotado de ballestas semielípticas de acero especial y de grandes dimensiones, pues tienen 5 por 912,15 mm. las delanteras, y 5 por 1,350 mm. las posteriores.

El problema del frenado queda resuelto con la aplicación del perfeccionado sistema Lockheed hidráulico patentado, cuyo entretenimiento es prácticamente nulo, al mismo tiempo que funciona con suavidad y potencia.

La distancia entre ejes es de 2,938 m., lo que permite la colocación de carrocerías confortables.

Una de las partes que más realzan la belleza de los **Diana,** es su típico y original radiador niquelado, cuyas líneas armonizan perfectamente con el resto de la carrocería, terminado con todo cuidado hasta en sus más mínimos detalles.

El salpicadero va provisto de todos los indicadores que puede exigir el automovilista más exigente. Merece especial mención el indicador de la temperatura a que está el radiador, dato de gran interés para el conductor, en muchas ocasiones.

Para completar la acción de las ballestas, que de por sí ya constituyen un factor de suspensión muy suave, forman equipo normal cuatro amortiguadores que funcionan a presión de aceite y que, junto con el uso de los neumáticos flácidos y las ruedas de madera, suprimen por completo las trepidaciones producidas por las desigualdades de las carreteras. Es decir: viajar en un **Diana** es un verdadero placer. En cuanto a velocidad, se alcanzan los 125 km. por hora con suma facilidad.

Los coches **Moon,** con sus modelos 1926 **London y Series A,** son los que pudiéramos llamar hermanos menores de los **Diana** que acabamos de describir.

Las fotografías adjuntas dan una idea del elegante aspecto exterior y de la belleza de líneas, realmente insuperable.

Todas sus partes componentes son las mismas que las de los **Diana,** de cuya descripción han podido nuestros lectores sacar la conclusión de que son coches de excelente calidad.

La silenciosa marcha de ambos coches y la flexibilidad de su motor, producen gran satisfacción tanto a los amantes de llevar el volante como a los pasajeros. Yendo en directa, pasa fácilmente de una velocidad moderada, a los cien kilómetros por hora, constituyendo ésta, otra de las características que los aficionados tienen hoy muy en cuenta al comprar un coche, y que los Moon y Diana cumplen ampliamente, teniendo sus motores una potencia más que suficiente con un consumo de gasolina reducido.

El completo conjunto de bastidores y carrocerías **Diana** y **Moon** es tal, que sirve muy ampliamente para satisfacer a todos los gustos y necesidades.

Desde el sencillo y práctico Roadster de 3-5 asientos, de indiscutible utilidad para el hombre de negocios y mu yadecuado para la gente joven que gusta gozar de la velocidad, hasta el suntuoso y amplio modelo Sedan, de siete pasajeros, no hay capricho que no puede quedar satisfecho.

Los Automovilistas Prefieren Comprar Gasolina de una Bomba Wayne

—Porque—

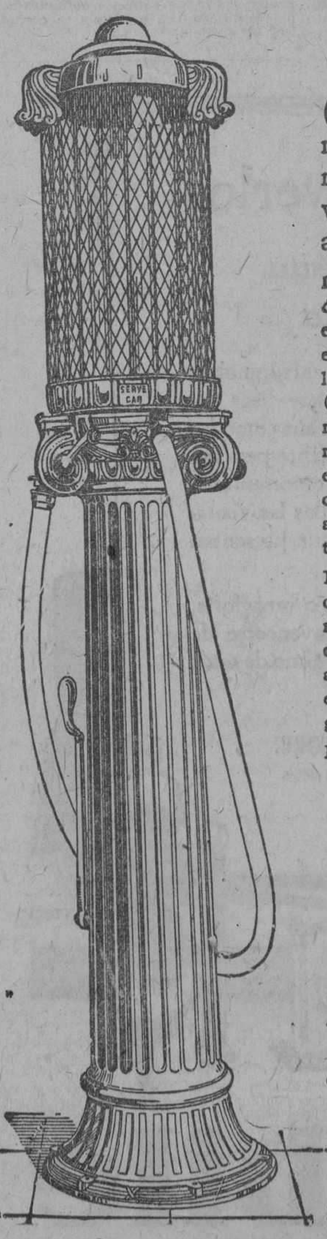

(1) Da servicio rápido. La gasolina fluye del recipiente al tanque del automóvil en un momento. (2) Porque el recipiente de medición visible le asegura al comprador la cantidad exacta de gasolina que debe recibir por su dinero.

Los propietarios de expendios de gasolina en todas partes declaran que las bombas Wayne estimulan un negocio intenso y lucrativo. En la bomba 492 (aquí ilustrada) se ha combinado elegancia en diseño, con rapidez, fácil manejo, absoluta exactitud y confianza. Funciona por medio de una bomba a mano de doble cilindro, construida en la columna.

El modelo 491 es de construcción similar pero operada por medio de aire comprimido, obtenido de su compresora de aire, sin que ello interrumpa el servicio de inflamiento de gomas.

Las bombas 491 y 492 se suministran con recipiente de vidrio con medidor de 5 o 10 galones. Descargan desde uno hasta el número máximo de galones, a opción del operador, en sólo 30 segundos. El contador automático es opcional.

La característica exclusiva de estas bombas Wayne, es su sistema de válvulas automáticas especiales, con las que es imposible que la gasolina escurra otra vez al depósito en el momento en que fluye en el tanque del automóvil. Todos los alambres eléctricos están cubiertos de gruesa aislación. Este sistema ha sido aprobado por la junta de aseguradores contra incendio.

Si se desea, podemos suministrar el pedestal y recipiente visible 492 (sin bomba oculta), listos para usarlos con sus bombas. Para informes más completos sobre estos modelos y otros sistemas de almacenaje, medición y distribución de aceites y gasolina, sírvanse comunicarse con,

J. Henry Steinhart & Co.
Calle de Cuba, 12, Habana
C. W. Rich, *Agente*

WAYNE TANK & PUMP COMPANY, *Fort Wayne, Ind., E. U. A.*

Establecida 1891
Wayne
BOMBAS DE MEDICIÓN EXACTA

M.E.C.D. 2016

AUTOMOVILISMO Y AVIACION

POR FERNANDO LOPEZ ORTIZ, DIRECTOR DE "EL AUTOMOVIL DE CUBA"

FIAT

UN NUEVO RECORD

En el concurso de regularidad y consumo disputado en los días 26 y 27 de Abril próximo pasado, en el tramo comprendido entre Túnez y Tripoli, un coche FIAT, modelo 501, triunfó entre un numeroso y escogido grupo de concursantes, haciendo el dificultoso recorrido de 800 kilómetros, con un promedio continuo de marcha de 50 kilómetros por hora, y, asimismo con el mínimo de consumo para completar tan difícil prueba.

LANGE MOTOR COMPANY

AVE. WASHINGTON NUM. 12. HABANA.

¿DE QUE SE COMPONE UN AUTOMOVIL?

Entre los materiales que se emplean en la fabricación de los automóviles de la General Motors, se cuenta el oro, platino, diamante tugsteno, hierro, acero, cobre, latón, estaño, cinc, arcilla, cemento arena, grava, cal, vidrio, esmaltes y caucho.

Las Islas Flotantes

(Viene de la pág. 35).

Palos, primera isla flotante, 650 kilómetros.

Primera isla flotante a Canarias, 650 kilómetros.

Canarias, segunda isla flotante, 850 kilómetros.

Cabo Verde, a tercera isla flotante, 1.000 kilómetros.

San Pablo, San Fernando Noronha, 500 kilómetros.

San Fernando Noronha, Pernambuco, 400 kilómetros. (Esta etapa se podría suprimir).

Resultaría que el trayecto máximo sería de 1.000 kilómetros, o sean unas cinco horas de vuelo, que a 230 litros de bencina, con 1.150 litros de bencina, con un peso de 805 kilogramos, que en vez de los 2.576 que aproximadamente debió emplear Franco en su travesía máxima de once horas, dan una diferencia de 1.771 kilogramos calculado todo por defecto).

Esta diferencia mínima de 1.771 kilogramos podría emplearse en transportar un pasaje de 22 a 25 personas, o una correspondiente carga de correos (unas 88.550 cartas. Cantidad suficiente para establecer un servicio regular.

Si se colocasen dos islas en vez de una sola entre Cabo Verde y San Pablo, la capacidad aumentaría considerablemente.

Suponiendo una hora el tiempo empleado en cada etapa, el viaje España-Buenos Aires se efectuaría ¡en sesenta y tres horas, de las cuales cincuenta y una de vuelo!

Como decíamos en nuestro último artículo, se comprende que no sería absolutamente necesario hacer escala en cada una de las estaciones flotantes, pues desde dichas islas podría elevarse un avión nodriza que abasteciese en vuelo al avión correo, a su paso por las mismas.

En vez de seguir la ruta anteriormente indicada, podrían establecerse las estaciones en tierra firme sobre la costa occidental africana (ésta es la ruta que siguen los aviones) Latécoere hasta Dakar. De Dakar al islote de San Pablo bastaría una estación flotante.

Este proyecto sería mucho más económico.

En cuanto al viaje para América del Norte, la ausencia de islas (exceptuando las Azores) hace que la obligada multiplicidad de islas flotantes encarezca grandemente la iniciativa.

La distancia de Vigo a las Azores, de 1.600 kilómetros, podría dividirse en dos etapas de 800 kilómetros cada una, por medio de una isla. La distancia entre las Azores y Nueva York, de unos 3.600 kilómetros, podría dividirse en seis etapas de 600 kilómetros, por medio de cinco islas.

El consumo máximo sería de 920 litros de bencina, con un peso de 644 kilogramos. Se dispondría, pues, de 1.900 kilogramos para pasaje o mercancía, cantidad suficientemente elevada para tomar el proyecto en consideración.

No nos cansaremos de repetir que en aviación se adelanta a pasos agigantados, y que lo que hoy parece sueño, mañana será realidad. Tanto es así, que estos proyectos de islas flotantes, suficientemente estudiados ya, están en vísperas de ponerse en práctica. Lástima grande que ello sea en el extranjero, lo que nos hace temer que el magnífico vuelo de Franco deje de tener en España las consecuencias que tanto deseamos.

¡Animarse, pues, capitalistas, y no olvidéis que si hoy por hoy el automóvil reina, mañana será el avión el amo y señor indiscutible como medio de transporte, siendo infinitas las perspectivas que se presentan!

(De "El Mundo Deportivo" de Barcelona).

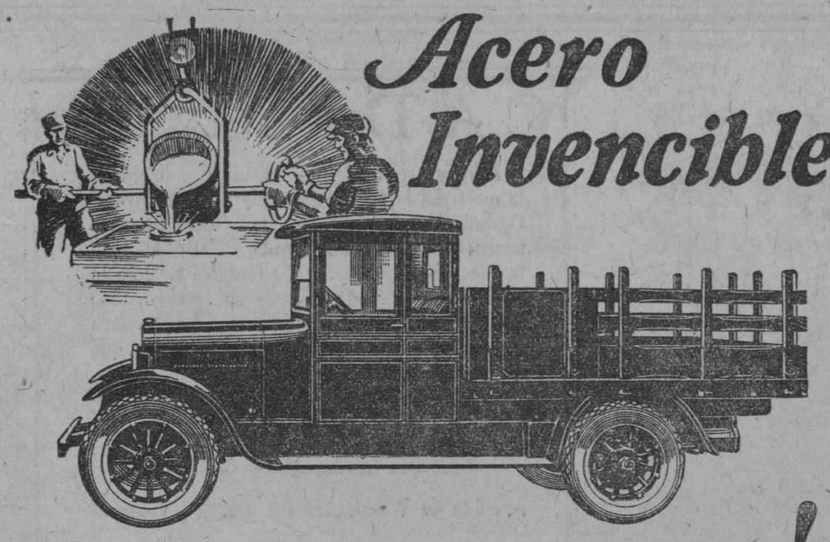

Acero Invencible

¡Camiones Invencibles!

Un hombre no supera a su propio caracter—ni un camión a su propio acero.

Si es de acero al cromo y vanadio resistirá un choque intenso. El acero al cromo y vanadio es tres veces más firme y resistente que el acero ordinario.

Los camiones Graham Brothers son de este costoso acero al cromo y vanadio en todos sus órganos y piezas sujetas a mayor tensión.

Son los camiones predilectos de los exploradores científicos debido a que se sobreponen a las condiciones más difíciles de servicio y de cargas anormales. Se usan por los gobiernos de setenta y un países.

Son tan firmes y durables como el mismo acero al cromo y vanadio. La ciencia no ha producido todavía otros que sean más fuertes que los presentes.

Chasis de 1 tonelada 1350, chasis de 1½ tonelada 1900, chasis MBM, tipo bajo 2070

ORTEGA Y FERNANDEZ

PRADO 45-47 HABANA

CAMIONES GRAHAM BROTHERS

SE VENDEN EN TODAS LAS AGENCIAS DE LOS AUTOMÓVILES DODGE BROTHERS

LOS EMPLEADOS DE LA GENERAL MOTORS RECIBEN $11.200.000 DEL FONDO DE AHORROS

DEL FONDO DE AHORROS, LA CORPORACION DISTRIBUYE UNA GRAN SUMA EN EFECTIVO Y EN ACCIONES COMUNES A $8,300 DE SUS TRABAJADORES.

La prosperidad de la General Motors se vislumbra en el mensaje enviado hoy, a 8,300 de sus empleados a quienes paga $11,200,000 en dinero en acciones comunes de la Corporación.

Desde la iniciación del servicio de ahorros, en 1919, se han venido formando cada año nuevas clases, con término de cinco años. Durante todo el año los empleados hacen pagos mensuales o quincenales al fondo de ahorros, hasta el límite del 10% de su salarios, a no exceder el total de $300 durante todo el año. Por cada dólar así ahorrado, la Corporación deposita 50 centavos a cuenta de un fondo de inversión con plazo de cinco años. Los empleados pueden en cualquier momento retirar sus depósitos con interés, pero si lo hacen antes del plazo de cinco años pierden el derecho a la contribución de la Corporación en el fondo de inversión.

Un empleado puede obtener dinero de sus depósitos para comprar su casa, sin detrimento del beneficio del plan general. De los 8,300 empleados de la clase de 1926, que se vence este año, hay unos 4,000 que están comprando sus causas en esta forma. En la actualidad, el 54% de los empleados eligibles, que son 36,000, están aprovechando las ventajas de este plan de ahorros.

La suma de dinero efectivo que se está repartiendo entre los contribuyentes en la actualidad es de $2.043,405, que representa sus depósitos, más interés al 6% anual, compuesto semianualmente. Además de esta suma, la Corporación distribuirá del fondo de inversión unas 75,481 acciones comunes de la General Motors, cuya valor en el mercado es de $9,157,720 sobre la base de las cotizaciones actuales.

EL AUTOMOVIL SUBSTITUYE LAS CUNAS INFANTILES

El automóvil está haciendo seria competencia a la industria de cunitas para niños, hasta tal punto que la industria parece a punto de desquiciarse, al decir de Frank Adamas, presidente de una importante fábrica de cunitas de este país.

De todas las fábricas de esta clase que existen en el país se reciben informes al efecto de que muchas familias se proponen servirse de sus automóviles para sacar a los niños de paseo y a respirar el aire puro del campo. Gran parte de la producción de las fábricas en 1925, no ha sido liquidada y por eso la producción en 1926 será muchísimo menor, según dice el señor Adams.

EXCELENTES CONDICIONES ECONOMICAS EN LOS ESTADOS UNIDOS SEGUN LAS ESTADISTICAS RECIENTES

En vista de los recientes acontecimientos de Wall Street y la consiguiente actitud pesimista que han tomado muchos comerciantes acerca de la situación económica del país, el mapa de la situación de los negocios tiene este año un valor excepcional.

Este mapa se publicó en Abril, en la Revista "The Nation's Busisness", con cuyo permiso lo reproducimos. En él puede estudiarse el estado de los negocios en todos los Estados de la Unión.

Por primera vez, desde Noviembre de 1920, se encuentra el mapa sin áreas negras, que se emplean para denotar regiones en donde hay decadencia en los negocios. Las secciones blancas comprenden casi toda la principal región productora del país, en tanto que el resto del país aparece de color gris o sombreado.

Tal estado de cosas constituye una excelente perspectiva, pues indica que el país comienza la temporada de la Primavera y el Verano, sin una sola región en condiciones desfavorables, desde el punto de vista comercial.

ALBERTO GONZALEZ

Dentro de breves días embarcará rumbo a Norte América, en viaje de placer, acompañado de su distinguida esposa, el señor Alberto González, Presidente de la Ajax Cuban Co., agentes de las famosas gomas Ajax.

El señor González, disfrutará de unas bien ganadas vacaciones de dos meses.

Una grata estancia y feliz viaje deseamos al señor González y señora.

EL AUTOMOVIL LIGERO DE SEIS CILINDROS

Una comunicación reciente salida de Detroit, llama la atención al hecho de tres compañías: la Hudson, Pontiac y Ajax, fabricarán en conjunto este año 330,000 automóviles ligeros de seis cilindros, cuyo precio es casi igual al de coches de cuatro cilindros. La creciente popularidad de estos automóviles no puede ponerse en duda. Además de las tres compañías mencionadas hay muchas más que están fabricando coches de este tipo, de suerte que la producción total de ellos en los Estados Unidos pasará de medio millón. Es éste un detalle muy interesante por la novedad que encierra.

LA EXPANSION DE LA CASA BUICK SE INICIA CON UNA NUEVA FABRICA DE MOTORES

La producción será de 1,200 motores por día.

La fábrica Buick, ha comenzado la construcción de una nueva ala para su fábrica de motores, que es el primer paso en su programa de ensanche industrial, anunciado hace poco tiempo y que requerirá la inversión de $2,000,000.

Esta adición aumentará la capacidad de la fábrica para construir motores a razón de 1,200 por día. Se espera que la nueva instalación quedará terminada a fines del corriente año. Cuando quede terminado el edificio será uno de los mayores edificios industriales del mundo, pues abarca una extensión de terreno de 5 hectáreas. Será un edificio de un solo piso, de 930 por 360 pies. Al extremo sud tendrá un segundo piso para las oficinas y el comedor general de los empleados.

En la nueva ala del edificio se alojarán varios departamentos de operaciones menores, lo cual proporcionará espacio adicional para la instalación de maquinaria para operaciones mayores, como son la manufactura de bloques de cilindros, cárters de aceite y de cigüeñal, cigüeñales, etc. La maquinaria para estos servicios está ya comparada y se instalará tan pronto esté completo el edificio.

Motores Pigmeos de...

(Viene de la pág. 33).

máquinas americanas correr con un solo asiento y teniéndolo que hacer bajo la forma antes indicada, pues los carros europeos todos iban equipados con carrocerías de dos pasajeros que creaba una desventaja sobre los carros americanos que eran de un solo asiento. Esto hizo que los carros americanos que tomaron parte en dichos eventos lo hiciesen con una remarcada desventaja impuesta y como no había tiempo para modificar sus carrocerías, tuvieron que participar de esta manera sin grandes posibilidades de éxito alguno.

Técnica...

(Viene de la pág. 34).

sión, es en parte enfriado por la circulación del aceite sobre la parte inferior del pistón. Estos pistones de gran conductibilidad son llamados pistones diatermos, y su uso actual está alcanzando un gran éxito y son muchos los fabricantes, ya que los están construyendo. Se ha llegado aun más a aumentar la sección para el paso del calor de manera de favorecer el canje de calorías. Esto se obtiene, aumenta el espesor del fondo del pistón, lo que en cambio hace que el pistón se haga más pesado, y lo que es paradójico, se ha llegado a sacrificar la ligereza del aluminio para aumentar su poder termo-dinámico. Por otra parte, para obtener un pistón diatermo muy ligero se puede usar el magnesio, que es de una densidad de sólo 1.8. De esta forma se llega a la construcción de pistones pesados de metales ligeros, en los cuales el problema del peso es de orden secundario. Para la realización de la construcción de estos pistones diatermos se han presentado dos escuelas: el pistón de fondo grueso sin nervios y el pistón de fondo fino y de aletas, como los presentados en las figuras—número 10—. Los partidarios del primer sistema manifiestan que desde el momento que se aumenta la superficie de enfriamiento o séase del contacto del aceite con el fondo del pistón esto aumenta el efecto enfriador y por consiguiente se puede aumentar la compresión en una mayor proporción; en cambio los del segundo sistema opinan que el uso de aletas disminuye grandemente la sección y el efecto del enfriamiento es más rápido que en el primero, provocando una rápida compresión. Es difícil en la actualidad decir cuáles de los dos sistemas es el mejor, pero lo que sí es cierto es que la mayoría de los constructores automovilistas han adoptado el primero o séase el de los pistones de fondo grueso y sin nervios.

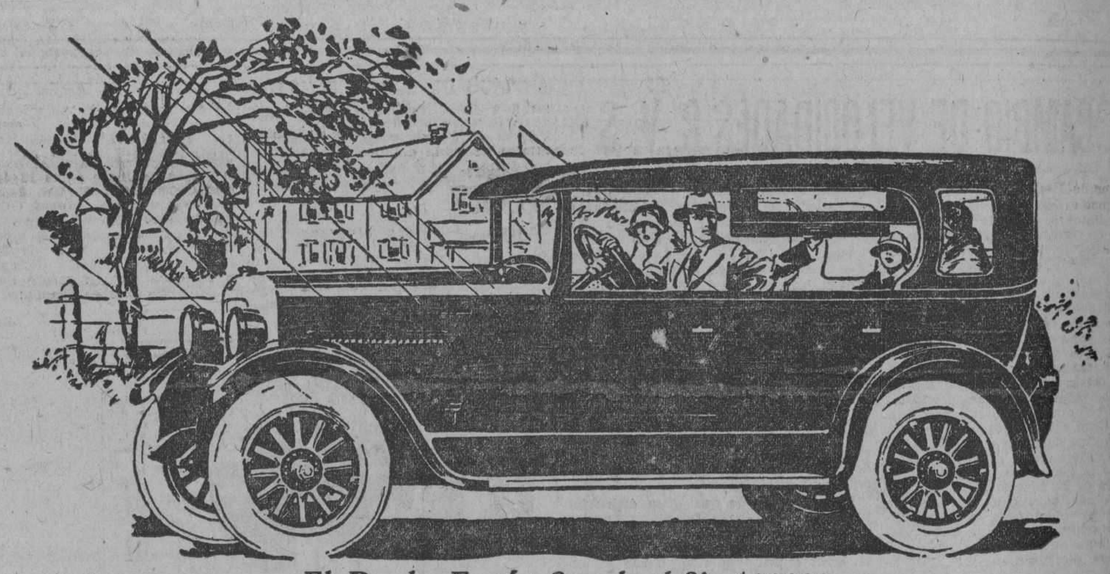

El Duplex-Faetón Standard Six $00000

En 30 segundos, las cortinas Duplex son bajadas y se tiene la protección del coche cerrado.

Con el

Duplex Studebaker

puede Vd. reirse del mal tiempo

AHORA puede Vd. tener las conveniencias del coche abierto y la protección instantánea que brinda el cerrado, *en un solo coche*, y a un precio que no es mayor que el del antiguo modelo de turismo. Los chubascos repentinos y el viento frío no tienen ningún significado para el dueño de un Duplex Studebaker, pues éste brinda el confort de un Sedán en sólo 30 segundos, con la simple operación de bajar las cortinas laterales de rodillos. Y con la misma facilidad pueden ser enrolladas cuando pasa el mal tiempo.

La silueta y el acabado de este Duplex-Faetón Standard Six presentan una belleza imponente. Es un coche de bondad admirable y de un poder acelerativo asombroso. Según la clasificación del Royal Automobile Club de Inglaterra, es el coche más potente del mundo en su categoría. Es un coche del cual Vd. se enorgullecería de poseer y manejar. Venga a nuestro salón de exhibición y examine la renombrada característica exclusiva del STUDEBAKER, y siéntese al volante para probar su fuerza y la facilidad de su manejo.

Construido bajo el plan de manufactura a base de Una Sola Utilidad de la Studebaker, el Duplex-Faetón Standard Six brinda numerosos refinamientos y, sin embargo, su precio es módico. Su equipo completo incluye: neumáticos "balloon" legítimos, indicador del nivel de la gasolina en el tablero, filtro de aceite y purificador de aire, limpiador automático de parabrisa, espejo retroscópico y luz de señal de parada.

KL-523

WILLIAM A. CAMPBELL, Inc.
O'Reilly 2 y 4, Habana, Cuba.

STUDEBAKER

FABRICANTES DE VEHICULOS DE CALIDAD POR 74 AÑOS

No deje de verlos

para que su visita valga la pena

EXAMINE con detenimiento el Hupmobile Seis y el Hupmobile Ocho—haga las pruebas que quiera—siéntese en sus cómodos asientos. Tome el tiempo suficiente para hacerlo con calma, para que el representante Hupmobile pueda explicarle todas las ventajas de estos nuevos modelos que presentan con tanto orgullo.

Tal vez esto le suene a jactancia o vanagloria, pero fácilmente puede Ud. convencerse de que no lo es, con solo que maneje uno de estos coches maravillosos.

STRAKE MOTOR CORP.

Prado 23.—Teléfono: M-3959.
J. W. STICKNEY Jr.
R. A. OLAZARRA.
A. DOMINGUEZ.

Hupmobile

M.E.C.D. 2016

VAPORES DE TRAVESIA

"COMPAÑIA DEL PACIFICO"
"MALA REAL INGLESA"

El hermoso trasatlántico

"OROYA"

de 24,500 toneladas de desplazamiento, con excelente acomodo para los señores pasajeros de tercera clase, camarotes de dos y cuatro literas y ventilado comedor cubierta, saldrá fijamente el día 25 de Junio para:

VIGO, LA CORUÑA,
SANTANDER, LA PALLICE,
ROCHELLE y LIVERPOOL

COMODIDAD, CONFORT, RAPIDEZ Y SEGURIDAD

PROXIMAS SALIDAS
Para ESPAÑA, FRANCIA e INGLATERRA

Vapor OROPESA, el 9 de Junio.
Vapor OROYA, el 22 de Junio.
Vapor ORIANA, el 7 de Julio.
Vapor ORCOMA, el 18 de Julio.
Vapor ORTEGA, el 4 de Agosto.
Vapor ORCITA, el 18 de Agosto.

Para COLON, puertos de PERU y de CHILE y por el ferrocarril Trasandino a Buenos Aires.

Vapor ORCOMA, el 6 de Junio.
Vapor ORTEGA, el 20 de Junio.
Vapor EBRO, el 21 de Junio.
Vapor ORITA, el 4 de Julio.
Vapor ESSEQUIBO, el 19 de Julio.
Vapor OROPESA, el 2 de Julio.

Para NUEVA YORK.

Salidas mensuales por los lujosos trasatlánticos EBRO y ESSEQUIBO. Servicio regular para carga y pasaje, con trasbordo en Colón, a puertos de Colombia, Ecuador, Costa Rica y Nicaragua, Honduras, Salvador y Guatemala.

DUSSAQ Co., Ltf.

Oficios 30. Teléfono A-6540
A-7218

4396 ind. my.

¿Por qué Marearse?

Salidas para EUROPA de NEW YORK

Por los famosos y modernos buques de 25,000 toneladas que se distinguen por su gran confort y comodidad, de construcción especial PARA EVITAR EL MAREO.

"ALBERT BALLIN",
"CLEVELAND",
"DEUTSCHLAND",
"HAMBURG",
"RELIANCE" y
"RESOLUTE"

TRES SALIDAS SEMANALES.
Precio mínimum en Primera Clase: $200.

"UNITED AMERICAN LINES INC."

Servicio combinado con la HAMBURG AMERICAN LINE
Para Folletos, precios y planos, dirigirse a
LUIS CLASING
(Sucesor de Heilbut & Clasing).
San Ignacio 54.
Teléfono: A-4878.
Apartado 729.

4441 alt. My.

COMPAÑIA HAMBURGUESA

(Hamburg-Amerika-Linie)

Próximas salidas para CORUÑA, SANTANDER, PLYMOUTH y HAMBURGO.

Vapor HOLSATIA, fijamente el 29 de Junio.
Vapor TOLEDO, agosto 11.
Vapor HOLSATIA, fijamente el 17 de septiembre.
Vapor TOLEDO fijamente el 30 de octubre.
Vapor HOLSATIA fijamente el 5 de Diciembre.
Vapor TOLEDO fijamente el 19 de Enero.

PROXIMAS SALIDAS PARA:
VERACRUZ Y TAMPICO

Vapor Toledo, Julio 7.
Vapor HOLSATIA, agosto 13.
Vapor TOLEDO, septiembre 28.
Vapor HOLSATIA, noviembre 8.
Vapor TOLEDO Diciembre 18.

PRECIOS MUY REDUCIDOS EN 1a. y 2a. CLASE.

3a. CLASE PARA ESPAÑA $87.30 INCLUSO TODOS LOS IMPUESTOS.

Para más informes, dirigirse a:
LUIS CLASING, SUCESOR DE HEILBUT & CLASING
SAN IGNACIO, 54, ALTOS, APARTADO 729. TELEFONO A-4878.
4434 alt. My.

A INGLATERRA DIRECTO EN 14 DIAS
"OZEAN LINE"

MS RIO PANUCO

Saldrá de la Habana para Plymouth a Hamburgo el día 6 de Junio.

MS RIO BRAVO

Saldrá de la Habana para Veracruz, Tampico y Galveston el día 18 de Junio.

LYKES BROTHERS, S. S. Agency, S. A.
Agentes Generales en Cuba
Lonja 404-408. Tel. M-6955
Habana
2521 Alt.

VAPORES CORREOS DE LA COMPAÑIA TRASATLANTICA

LINEA RAPIDA PARA EL NORTE DE ESPAÑA

El vapor ALFONSO XIII, saldrá para CORUÑA, GIJON y SANTANDER, el 20 de Junio de 1926.
Admite carga, pasaje y correspondencia.

AVISO IMPORTANTE A LOS PASAJEROS

Para uso exclusivo de los que embarquen en estos buques y deseen continuar rápidamente viaje a Madrid o estaciones de ruta, esta Compañía ha establecido un servicio de tren especial provisto de coche-cama, que saldrá del Muelle de Santander inmediatamente después de la llegada del buque y de recibir a los pasajeros que hayan solicitado su boletín correspondiente en esta Agencia, o a bordo, por mediación del Sobrecargo del buque.

El precio del billete de ferrocarril incluída cama, hasta Madrid, es de pesetas 120.35 por persona.

LINEA PARA NEW YORK, CADIZ Y BARCELONA

El vapor BUENOS AIRES, saldrá para NEW YORK, CADIZ y BARCELONA el 27 de Junio 1926.
Admiten carga, pasajeros y correspondencia pública.

LINEA DE MEXICO

El vapor CRISTOBAL COLON saldrá para VERACRUZ y TAMPICO sobre el 3 de Junio 1926.
El vapor BUENOS AIRES, saldrá para VERACRUZ sobre el 17 de Junio de 1926.
Admite carga, pasajeros y correspondencia pública.

LINEA DE COLON Y PACIFICO

El vapor MONTEVIDEO, sadrá para SANTIAGO DE CUBA, LA GUAYRA, PUERTO CABELLO, CURAZAO, SABANILLA, CRISTOBAL, GUAYAQUIL, CALLAO, MOLLENDO, ARICA, IQUIQUE, ANTOFAGASTA y VALPARAISO, sobre el 3 de Julio 1926.
Admite carga, pasaje y correspondencia.

Las salidas para VERACRUZ, SANTIAGO DE CUBA y PUERTOS DEL NORTE DE ESPAÑA, se efectuarán a las DOCE DEL DIA desde los MUELLES DE LA PORT OF HAVANA DOCKS CO., donde estarán atracados los buques para mayor comodidad del pasaje.
Para más informes, dirigirse a:

MANUEL OTADUY
San Ignacio, 72. Apartado 707. Teléfonos: A-6588 y A-7900
HABANA

E 1336 30 d 1 jn.

"Empresa Naviera de Cuba," S. A.

San Pedro 6.—Dirección telegráfica: Emprenave, Apartado 1641.

TELEFONOS:
A-5315.—Información General.
A-4730.—Depto. de Tráfico y Fletes.
A-6236.—Contaduría y Pasajes.
A-3666.—Depto. Compras y Almacén.
M-5293.—Primer Espigón de Paula.
A-5634.—Segundo Espigón de Paula.

Y

COMPAÑIA NAVIERA DE CUBA, S. A.
OFICIOS, 88
ITINERARIOS COMBINADOS

RELACION DE LOS VAPORES QUE ESTAN A LA CARGA EN ESTE PUERTO

COSTA NORTE

Vapor JULIAN ALONSO
Saldrá de este puerto el sábado 12 del actual, directo para BARACOA, GUANTANAMO (CAIMANERA) y SANTIAGO DE CUBA.

Vapor CAYO MAMBI
Saldrá de este puerto el sábado 12 del actual, para NUEVITAS, MANATI (Victoria de las Tunas), PUERTO PADRE y CHAPARRA.

Vapor MANZANILLO
Saldrá de este puerto el sábado 12 del actual, para PUERTO TARAFA (DESTINOS COMBINADOS), GIBARA (Holguín, Velasco y Bocas), VITA BANES, NIPE (Mayarí, Antilla, Preston), BAGUA, DE TANAMO (Cayo Mambí), BARACOA, GUANTANAMO (sólo al retorno) y SANTIAGO DE CUBA.

Este buque recibirá carga a flete corrido en combinación con los F. C. de Norte de Cuba (vía Puerto Tarafa) para las estaciones siguientes: MORON, EDEN, DELIA, GEORGINA, VIOLETA, VELASCO, LAGUNA LARGA, IBARRA, CUNAGUA, CAONAO, WOODIN, DONATO, JIQUI, JARONU, RANCHUELO, LAURITA, LOMBILLO, SOLA, SENADO, NUÑEZ, LUGAREÑO, CIEGO DE AVILA, SANTO TOMAS, SAN MIGUEL, LA REDONDA, CEBALLOS, PINA, CAROLINA, SILVERA, JUCARO, FLORIDA, LAS ALEGRIAS, CESPEDES LA QUINTA, PATRIA, FALLA, JAGUEYAL, CHAMBAS, SAN RAFAEL, TABOR NUMERO UNO y AGRAMONTE.

COSTA SUR

Salidas de este puerto, todos los viernes, para los de CIENFUEGOS, CASILDA, TUNAS DE ZAZA, SANTA CRUZ DEL SUR, MANOPLA, GUAYABAL, MANZANILLO, NIQUERO, CAMPECHUELA, MEDIA LUNA, ENSENADA DE MORA y SANTIAGO DE CUBA.

Vapor JOAQUIN GODOY
Saldrá de este puerto el viernes 11 del actual, para los puertos arriba mencionados.

LINEA DE VUELTA ABAJO

Vapor LA FE
Saldrá de este puerto los días 5, 15 y 25 de cada mes a las ocho de la noche, para los de BAHIA HONDA, RIO BLANCO, BERRACOS, PUERTO ESPERANZA, MALAS AGUAS, SANTA LUCIA (Minas de Matahambre), RIO DEL MEDIO, DIMAS, ARROYOS DE MANTUA y LA FE.

LINEA DE CAIBARIEN

Vapor CAYO CRISTO
Saldrá todos los sábados de este puerto, directo para CAIBARIEN, recibiendo carga a flete corrido para PUNTA ALEGRE y PUNTA SAN JUAN, desde el miércoles hasta las 9 a. m. del día de salida.

LINEA DE CUBA, SANTO DOMINGO Y PUERTO RICO

SERVICIO DE PASAJEROS Y CARGA
Provistos de telegrafía inalámbrica

Vapor GUANTANAMO
Saldrá de este puerto el sábado 5 de Junio a las 10 a. m. directo para GUANTANAMO (Boquerón), SANTIAGO DE CUBA, PUERTO PLATA (R. D.), y SAN JUAN (P. R.); retornando por PONCE, MAYAGUEZ, AGUADILLA (R. P.), PUERTO PLATA (R. D.), KINGSTON (Ja.), SANTIAGO DE CUBA a HABANA.
De Santiago de Cuba saldrá el sábado 26 a las 8 a. m.

Vapor HABANA
Saldrá de este puerto el sábado 26 del actual a las 10 a. m. directo para GUATANAMO (Boquerón), SANTIAGO DE CUBA, PUERTO PLATA (R. D.), y SAN JUAN (P. R.); retornando por PONCE, MAYAGUEZ, AGUADILLA (P. R.) PUERTO PLATA (R. D.), KINGSTON (JA.), SANTIAGO DE CUBA y HABANA.
De Santiago de Cuba saldrá el sábado 3 de Julio a las 8 a. m.

IMPORTANTE

Suplicamos a los embarcadores que efectúen embarque de drogas y materias inflamables, escriban claramente con tinta roja en el conocimiento de embarque y en los bultos la palabra PELIGRO. De no hacerlo así serán responsables de los daños y perjuicios que pudieran ocasionar a la demás carga y al buque.

AVISO

Los vapores que efectúan su salida los sábados, recibirán carga solamente hasta las 4 p. m. del anterior al de la salida y los que la hagan los viernes, la recibirán hasta las 11 a. m. del día de la salida.

E 1319 30 d 1 jn.

COMPAGNIE GENERALE TRANSATLANTIQUE

VAPORES CORREOS FRANCESES
BAJO CONTRATO POSTAL CON EL GOBIERNO FRANCES

TODOS LOS VAPORES DE ESTA COMPAÑIA ATRACAN A LOS MUELLES DE SAN FRANCISCO O MACHINA PARA EFECTUAR EL EMBARQUE Y DESEMBARQUE DE PASAJEROS, EQUIPAJES Y MERCANCIAS

PROXIMAS SALIDAS

PARA VERACRUZ
Vapor correo francés CUBA saldrá el 3 de Julio.
" " " ESPAGNE saldrá el 3 de Agosto.
" " " CUBA saldrá el 3 de Septiembre.
" " " ESPAGNE saldrá el 3 de Octubre.

PARA CORUÑA, GIJON, SANTANDER Y SAINT NAZAIRE
Vapor correo francés ESPAGNE saldrá el 15 de Junio a las 12 del día.
NOTA: El equipaje de bodega y camarote se recibirá en el muelle de San Francisco o Machina (en donde estará atracado el vapor) solamente el día 14 de Junio de 8 a 10 de la mañana y de 1 a 4 de la tarde. El equipaje de mano y bultos pequeños los podrán llevar los señores pasajeros al momento del embarque el día 15 de Junio de 8 a 10 de la mañana.

VIAJE EXTRAORDINARIO
El vapor correo francés LAFAYETTE que vendrá únicamente a la Habana para salir de este puerto directo para:
VIGO, CORUÑA, SANTANDER Y SAINT NAZAIRE
el día 30 de Junio a las 12 del día.

PARA CORUÑA, GIJON, SANTANDER Y SAINT NAZAIRE
Vapor correo francés CUBA saldrá el 15 de Julio.

PARA CORUÑA, SANTANDER Y SAINT NAZAIRE
Vapor correo francés ESPAGNE saldrá el 15 de Agosto.
" " " CUBA saldrá el 15 de Septiembre.
" " " ESPAGE saldrá el 15 de Octubre.

SESIONES DE CINEMATOGRAFO DIARIAS EN LOS VAPORES DE ESTA COMPAÑIA SEGUN CONTRATO CON LA CASA "PATHE"

LINEA DE CANARIAS
Vapor correo francés NIAGARA saldrá el 4 de Julio para:
SANTA CRUZ DE LA PALMA, SANTA CRUZ DE TENERIFE, LAS PALMAS DE GRAN CANARIA Y EL HAVRE.

IMPORTANTE
Buena comida a la española. Camareros y cocineros españoles.
LINEA DE NEW YORK AL HAVRE, PLYMOUTH Y BURDEOS
En esta agencia se expiden pasajes por esta línea, por los lujosos y rápidos trasatlánticos franceses PARIS, FRANCE, SUFFREN, DE GRASSE, LA SAVOI, etc. etc.

Para más informes, dirigirse a:
ERNEST GAYE
HABANA.
O'Reilly 9. Apartado 1090. Telf. A-1476.
E 1320 30 d 1 jn.

LINEA HOLANDESA AMERICANA

Servicio regular y fijo por los novísimos y rápidos vapores Correos Holandeses de 17.000 toneladas, con tripulación española y provistos de telegrafía sin hilos.
"SPAARNDAM". "MAASDAM" "LEERDAM" "EDAM"
El vapor correo holandés

"EDAM"

Saldrá FIJAMENTE el día 23 de Junio.
Para VIGO, CORUÑA, SANTANDER y ROTTERDAM
Próximas salidas:

VIGO, CORUÑA, SANTANDER y ROTTERDAM

Vapor EDAM, 23 de Junio.
Vapor LEERDAM, 4 de Agosto.
Vapor SPAARNDAM, 25 de Agosto.
Vapor MAASDAM, 15 de Septiembre.
Vapor LEERDAM, 27 de Octubre.
Vapor SPAARNDAM, 17 de Novbre.
Vapor MAASDAM, 8 de Diciembre.
Vapor EDAM, 29 de Diciembre.
Vapor LEERDAM, 19 de Enero 1927.

VERACRUZ Y TAMPICO

Vapor LEERDAM, 4 de Julio.
Vapor SPAARNDAM, 23 de Julio.
Vapor MAASDAM, 15 de Agosto.
Vapor LEERDAM, 26 de Sepbre.
Vapor SPAARNDAM, 15 de Octubre
Vapor MAASDAM, 7 de Noviembre
Vapor EDAM, 28 de Noviembre.
Vapor LEERDAM, 17 de Diciembre

Admiten pasajeros de primera clase y de Tercera Ordinaria reuniendo todos ellos comodidades especiales para los pasajeros de Tercera Clase.

Amplias cubiertas con toldos, camarotes numerados para dos, cuatro y seis personas. Comedor con asientos individuales.

PRECIOS DE PASAJES REDUCIDOS. EXCELENTE COMIDA A LA ESPAÑOLA

Para más informes, dirigirse a:
R. DUSSAQ, S. en C.
Oficios 24. Teléfonos M-5640 y A-5639. Apartado 1617.
HABANA.
5362.—30 alt. d3. Jn.

TELEFONOS DEL "DIARIO"

PARA QUEJAS Y SUBSCRIPCIONES LLAMESE A LOS NUMEROS

M-8404 y A-5334

MINOS

Las cucharitas de lata cortan los labios. Exija cuchartas de madera.

Artículos para Helados

CESAREO GONZALEZ
AMISTAD 71. HABANA. TEL. A-7982

E 1347 30 d 1 jn.

GRAN PELUQUERIA MARTINEZ

Solamente para señoras y niños
NEPTUNO 81. TELEFONO A-5039.
(Un experto para cada servicio)
Los mejores y más elegantes cortes de melenas se hacen en esta casa. Las Damas que deseen lucir sus manos bonitas, se las arreglan en la Peluquería MARTINEZ. No tenemos rival en nuestro giro para el masaje científico de la cara. Especialidad en la ondulación "Marcel" y "Permanente". Tenemos expertos para el shampoo.
La Peluquería MARTINEZ tiene la representación exclusiva para toda la Isla de Cuba de los famosísimos e inigualables Productos de Belleza MISTERIO, que son algo así como el complemento de la mujer bonita.

PELUQUERIA "MARTINEZ"
DE
CIRIA E HIJOS
Neptuno, 81, (entre Manrique y San Nicolás). Habana. Teléfono A-5039
53382—31 Dic.

COLEGIOS EN EL NORTE
Y
campamentos de verano.
Para niños y jóvenes de ambos sexos, desde $30 en adelante.
Venga a vernos y le suministraremos detalles.

BEERS & COMPANY
Pres. Zayas 9 1|2
Havana
E 1431 alt. 6 jn.

¡¡NO SE ASUSTE, LA TISIS SE CURA!!

El Catarro y todas las enfermedades de los órganos respiratorios. Con el preparado Jorge, con raíces y plantas del país cubano. Pídalo en las Boticas. Muestras gratis. Dr. Dauden. Farmacia Jesús del Monte 114. Precio $1.20 y 70 centavos pomo.
22918 20 jun.

MADAME GIL
Obispo, 86. Teléfono A-6977

PELUQUERIA DE SEÑORAS
ACADEMIA DE BELLEZA

Para lucir sus encantos con un "cachet" de distinción y juvenil belleza, consulten con Madame Gil el estilo de peinados y cortes de melenas que deben adoptar de entre sus modelos, siempre de última creación.
La falta de armonía entre el rostro y el arreglo de la cabeza, es signo de fealdad y mal gusto.
Esta casa garantiza siempre la perfección refinada de todos sus trabajos y dispone de 24 empleados bien especializados en los cortes, ondulaciones "Marcel", permanentes al agua, masajes, limpieza del cutis, manicures, cejas, etc.
E 1338 30 d 1 jn.

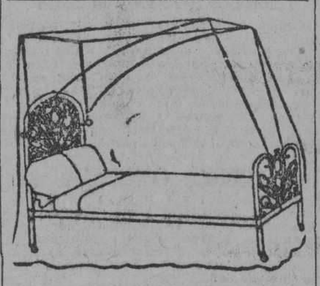

DEPARTAMENTO DE COLCONETAS, COLCHONES, COJINES, ETC.

De todos estos artículos presenta "El Encanto" la más extensa y flamante variedad.
A los precios más módicos.
Colchonetas, surtido completo de tamaños y calidades, desde $1.80.
Colchones, de varias clases, altos y bajos, desde $7.00.
Edredones ("confortables") de seda un gran surtido.
Cojines de Cretona, de otomano de seda, bordados, de terciopelo... Desde $1.50.
Cestos de mimbre para ropa usada, para viaje y otros usos, en todos los tamaños y formas, desde $1.75.
Mosquiteros de punto y de muselina, en todos los tamaños, desde $1.50.
Mosqueteros con aparato, en varias formas y tamaños, desde $5.00.
Mosquiteros sueltos, para aparatos, en todos los tamaños, de $2.50.
E 1311 30 d 1 jn.

MISCELANEA

COLEGIO ACADEMIA PITMAN

Cerro 599, esquina a Patria
Amplio cómodo ventilado
Comercio, Primera Enseñanza, Bachillerato
Completo éxito en el Instituto de la Habana, no obstante la rigidez de los exámenes.
Preparación sólida, eficiente y garantizada.
PUPILAJE $20.00 MENSUALES
Director: R. FERRER FERNANDEZ

ACADEMIA PITMAN

Manzana de Gómez 208-209
Teléfono: M-7035
Peritaje Mercantil, Taquigrafía, Mecanografía, Inglés, Contabilidad, Caligrafía y Aritmética.
UNICAS ACADEMIAS AUTORIZADAS POR LOS INVENTORES DEL SISTEMA PITMAN PARA EXPEDIR TITULOS OFICIALES DE COMPETENCIA
PIDAN PROSPECTO
E 1460 12 alt. 13 Jn.

INGLES EN POCAS SEMANAS

NECESITA SOLAMENTE 15 MINUTOS DIARIOS. EXITO SEGURO.
Pida información The Universal Institute, 128 E 86; (D 56) New Yor, N.Y.
Ext 718 ind-15 my.

Colegio LA GRAN ANTILLA

DE 1a. Y 2a. ENSEÑANZA
Director.
José Ma. Peiró.
Se admiten Internos, Medios Internos y Externos de ambos sexos.
Calle 6 No. 9 VEDADO F-5069

E 1314 30 d 1 jn.

Sanatorio "Dr. PEREZ-VENTO"

Enfermedades nerviosas y mentales. Para Señoras, exclusivamente.
Calle Barreto, número 62, Guanabacoa.
E 1405 ind 1 jn.

SOLARES

AL CONTADO Y A PLAZOS COMODOS

BARANDILLA	Lotes de $3.500 en adelante
CORONELA	
ALTURAS DE LUYANO	$4.50 vara en adelante
REPARTO TRUFFIN	Al contado, A plazos, A censo.
MARINA Y SAN LAZARO	

DINERO EN HIPOTECA EN TODAS CANTIDADES
Agentes en toda la República
CUERVO Y ROA.
Manzana de Gómez 327-328. Teléfono M-6838 Habana.
Representantes exclusivos de Suárez y Mendoza.

E 1339 30 d 1 jn.

Estoy recibiendo una gran partida de **tejas francesas y cemento blanco francés** "LAFARGE" y ofrezco los precios más reducidos.
Efectos sanitarios y materiales de fabricación en general.

VIGAS Y CABILLAS

PEDRO GARCIA
Luzuriaga Núms. 58 y 60 (Antes Vives).—Teléf. A-2353

1467—3d—12 jn.

BAHAMONDE Y CIA. JOYERIA PLATERIA

(Establecidos desde 1893)
Obrapía, 105, casi esquina a Plácido (Bernaza)

Valioso surtido en joyería fina, ofreciendo la oportunidad de selecciones a precios muy ventajosos.

Especialidad en artículos de plata fina, propios para regalos.

Nuestro BUREAU DE PIGNORACIONES facilita cualquier cantidad en dinero, sobre brillantes y joyería, con toda reserva e interés reducido.

E 1323 alt. 2 jn.

"La Perla"

Animas 84-Telef-A-8222.
Dinero sobre alhajas
La que menos interés cobra.

E 1193 ind. 9 my.

LA FLOR CATALANA

FABRICA de BARQUILLOS y OBLEAS y toda clase de envases para helados

PEREZ Y LOPEZ
MALOJA, 1. TEL. A-5527.

E 1416 30-d 1 jn.

Surtido completo de los afamados BILLARES marca "BRUNSWICK"
Hacemos ventas a plazos.
Toda clase de accesorios para billar. Reparaciones. Pida catálogos y precios.
Hartmann Baja. 2. O'Reilly, 102
Santiago de Cuba. Habana.
E 1346 30-d 1 jn.

DIRECTORIO PROFESIONAL

ABOGADOS Y NOTARIOS

FELIPE RIVERO Y ALONSO
Abogado y Notario
Aguiar, 73
Dptos. 710-11-12. Tel. M-1472
E 1424 30 d 1 jn.

Dr. Elio Roselló Montaño
ABOGADO Y NOTARIO
Herencias, Divorcios, Asuntos hipotecarios, rapidez en el despacho de las escrituras con su legalización. Oficina: Empedrado 33. Teléfono A-3502. Particular: Neptuno, 50, altos.
E 1372 30 d 1 jn

Pelayo García y Santiago
NOTARIO PUBLICO
García, Ferrara y Diviñó
Abogados. Aguiar 71, 6o. piso. Teléfono A-2194. De 9 a 12 a. m. y de 2 a 5 p. m.
E 1396 30 d 1 jn.

Lcdo. MANUEL PRUNA LATTE
Y
Dr. MANUEL PRUNA BLANCO
Participan a sus clientes y amigos, haberse asociado, estableciendo sus Estudios y Notarías en la casa, Habana 89. Teléfonos A-2850, A-2723.
E 1394 30 d 1 jn.

MANUEL JIMENEZ LANIER
FERNANDO ORTIZ
OSCAR BARCELO
ABOGADOS

JUAN RODRIGUEZ RAMIREZ
ABOGADO Y NOTARIO
San Ignacio, 40, altos, entre Obispo y Obrapía. Teléfono A-3701.
E 1137 21 my.

Un Viaje Marítimo para sus VACACIONES

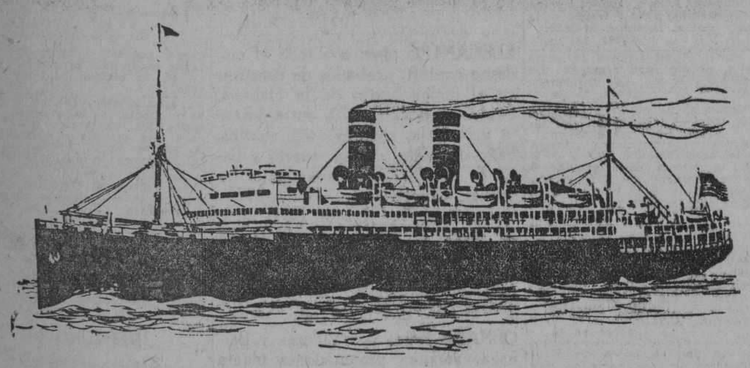

EL PASEO IDEAL PARA EL VERANO. UNA TRAVESIA AGRADABLE EN UN VAPOR MAGNIFICO

Los hermosos y rápidos vapores "ORIZABA" y "SIBONEY" de doble hélice y combustión á petróleo han sido completamente reformados y están actuálmente dotados de todas las comodidades posibles para el confort de los pasajeros.

Estos vapores han sido construídos especialmente para el servicio en los trópicos, por lo que cuentan con amplias cubiertas, un suntuoso y bien ventilado comedor, circundado en su parte superior por un espacioso y bellamente decorado salón social y biblioteca, donde una afamada orquesta ameniza las comidas.

Cada vapor contiene un gran número de camarotes con baño y servicios privados, y si se decide Ud. á hacer su viaje en uno de ellos, podrá comprobar personalmente que los dormitorios están amueblados y equipados con todas las innovaciones y ventajas deseables, pudiendo competir con los de los mejores hoteles. Las hermosas salas de música, halls, salón de fumar, café-verandah etc. contribuyen a hacer aun mas agradable la travesía.

A las comodidades y grandes reformas de estos vapores hay que agregar tambien su excelente cocina y esmerado servicio. En cada vapor hay un cuerpo de expertos camareros de habla española, para la mejor atención de las familias cubanas que nos honren viajando por esta Linea.

Además de los muchos sitios de gran interés en Nueva York y los alrededores, hay un gran número de lugares de veraneo en las montañas y playas del este de los Estados Unidos y del Canadá; descripción de algunos de estos se encontrará en un folleto que se dará gustosamente al que lo solicite.

Precios especiales para boletos de ida y vuelta. Boletos limitados a 6 meses. **$130.00** Pasaje incluye camarote y comidas.

El precio de pasaje á Nueva York, incluyendo camarote y comida es de $85.00 para arriba, segun donde esté situado el camarote, etc.

DEPARTAMENTO DE PASAJES
Paseo de Martí 118-Telefono A-6154

OFICINAS GENERALES
COMPOSTELA Y DESAMPARADO
TELEFONO M-7916

WILLIAM HARRY SMITH, *Agente General*

LINEA DE WARD

M.E.C.D. 2016

PROFESIONALES

DR. PABLO M. CUBA

ABOGADO

Asuntos criminales, civiles, divorcios, pensiones y cobros de cuentas. Perseverancia 51. Teléfono A-9614.

E 1427 30 d 3 jn.

Saúl Sáenz de Calahorra Y OSCAR QUINTANA

ABOGADOS

Se hacen cargo de toda clase de asuntos judiciales, tanto civiles como criminales y del cobro de cuentas atrasadas. Bufete, Edificio Larrea. Deptos. 302 y 304. Empedrado y Aguiar. Teléfonos A-5024. M-5247.

E 1367 30 d 1 jn.

Lcdo. Ramón Fernández Llano

ABOGADO Y NOTARIO

Habana, 57, teléfono A-5313

E 1352 30 d 1 jn.

DIVORCIOS, COBROS DE CUENTAS

Embargos preventivos, y juicios ejecutivos y declarativos. Asuntos judiciales, tramitación rápida. Bufete del Dr. Edreira, San Ignacio 106, de 2 a 5. Teléfono A-1582.

E 1401 30 d 1 jn.

DR. MANUEL ARANDA MUÑOZ

ABOGADO

Pensiones. Asuntos hipotecarios, Herencias. Cuba 36. Dptos. 112113. Teléfono M-6173. De 2 a 5

E 1191 6 jun

MARCAS Y PATENTES

DR. CARLOS GARATE BRU

ABOGADO

Cuba 19. Teléfono A-2434

E 1373 30 d 1 jn.

DOCTORES EN MEDICINA Y CIRUGIA

DR. FELIX PAGES

CIRUJANO DE LA QUINTA DE DEPENDIENTES

Consultas, lunes, miércoles y viernes, de 2 a 4, en su domicilio D entre 21 y 23. Teléfono F-4483.

E 1392—30 d 1 jn.

Dr. Manuel González Alvarez

CIRUJANO DE LA ASOCIACION DE DEPENDIENTES

Durante la ausencia en Europa del doctor Manuel González Alvarez, se hace cargo de su consulta, el doctor Vicente Queralt. Consultas de 2 a 4, martes, jueves y sábados. Apodaca 3, altos, entre Cárdenas y Cienfuegos, teléfono A-9102.

E 1386—30 d 1 jn.

Dr. JULIO C. PINEDA

CIRUJANO DEL SANATORIO "LA PURISIMA CONCEPCION"

Cirujía en general y enfermedades de señoras. Diatermia. Consultas particulares: Virtudes 54, bajos, de 2 a 5 p. m., los lunes, miércoles y viernes. Teléfono M-5164.

E. 1205 30 d 23 My

Dr. REGUEYRA

Medicina interna en general, especialmente en el artritismo, reumatismo, piel, (barros eczemas y úlceras), dispepsia, colitis, neurastenia, neuralgias, parálisis y demás enfermedades nerviosas. Consultas de 1 a 4. Escobar número 156, altos.

E 1451—30 d 10 jn

DR. F. R. TIANT

Enfermedades de la piel y secretas exclusivamente. Ayudante de la Cátedra de enfermedades de la piel y secretas. Especialista de la Quinta La Covadonga. Consultas, lunes, miércoles y viernes de 3 a 5. Horas especiales previo aviso. Consulado 90, altos. Teléfono M-3657.

E 1454—30 d 9 jn.

DR. A. V. DAUSSA

Medicina en general. Especialmente enfermedades del pecho. Curación de la tuberculosis en su comienzo. Asma. De 1 a 3 p. m. $10, consultas siguientes, $5. Salud 59, M-7030. Pobres verdaderos 12 y media a 1, martes y sábados.

E 1455—30 d 8 jn.

DR. ADOLFO REYES

Estómago e intestinos. Consulta y tratamientos especiales de 8 a 10 y media a. m. en su gabinete. Lamparilla 74. Teléfono M-4252.

1402.—30d-8 En.

EL DR. PEDRO MONTALVO

Ha trasladado su consulta a la calle San Nicolás 113-A, casi esquina a Simón Bolívar (antes Reina). Medicina general, especialmente enfermedades del estómago, intestinos y del pecho. Tratamiento eléctrico y masage. Consultas de 3 a 5: 5 pesos, de 5 a 6: 2 pesos. Teléfonos M-8282 y F-1972.

E. 1273.—23 Jn.

Dr. MANUEL LOPEZ PRADES

MEDICO CIRUJANO

De las Facultades de Madrid y la Habana. Con 35 años de práctica profesional. Enfermedades de la sangre, pecho, señoras y niños, partos. Tratamiento especial curativo de las afecciones genitales de la mujer. Consultas diarias de 1 a 3. Gratis los martes y viernes. Virtudes 115, bajos. Telf. A-0226. Habana.

E 1450—30 d 6 jn.

¡¡HORRIBLES!!

Unas piernas flacas. El aparato "Piesiloides" que cura los juanetes y evita que su pie sea gordo y feo, le modifica las piernas. Si sigue las indicaciones que le enviamos junto con el aparato. Amarre el pie por encima del juanete sin apretarlo, hágale un nudo y envíelo con $2.50. Este aparato es útil en todo ejercicio de sport. Quiropedista Alfaro, Villegas 44.

E 1452—30 d 9 jn.

POLICLINICA ZEQUEIRA

Curación radical de la tuberculosis en todos los períodos con inyecciones especiales usadas solo en esta Policlínica. Tratamiento moderno y eficaz para las enfermedades del estómago, piel, sangre, anemia y desnutrición. Curación rápida de asma y reumatismo por la vía intravenosa. Consultas $5 00; de 8 a 11 a. m. de 1 a 3 y de 3 a 5 p. m. todos los días. Martes, jueves y sábados, gratis para los pobres. Policlínica Zequeira, Reina 78, teléfono A-1081

E 1360 30 d 1 jn.

DR. N. GOMEZ DE ROSAS

Cirugía general. Enfermedades de señoras y partos de intervención quirúrgica. Ha establecido su consulta particular en San Lázaro 174, de 3 a 5.

E 1250.—13 jn.

DR. J. M VERDUGO

ESTOMAGO E INTESTINOS

Curación radical de la úlcera estomacal y duodenal y de la Colitis en cualquiera de sus períodos, por procedimientos especiales. Consultas de 2 a 4 de la tarde. Teléfono A-4425. Prado, 60, bajos.

E 1379 30 d 1 jn.

DR. JOSE G. RIVERO

Especialista en enfermedades de los pulmones, corazón y estómago. Tratamiento especial de la tuberculosis por inyecciones especiales. Enfermedades de la sangre. Reconocimiento $5. Para pobres: martes, jueves y sábados, gratis. Consultas de 3 a 5 todos los días en Reina 78. Teléfono M-3004.

E 1361 30 d 1 jn.

Dr. Alberto S. de Bustamante

Profesor de Obstetricia, por oposición. Especialidad partos y enfermedades de señoras. Consultas los lunes y viernes de 1 a 3. en la Clínica Bustamante-Núñez. Teléfono F-3057. Domicilio, 15, entre J y K, Vedado, Teléfono F-1862.

E 1251 26 jn.

CLINICA BUSTAMANTE-NUÑEZ

J y 11, Vedado, Cirugía General y especial. Partos, Rayos X y Laboratorio. Teléfono F-1184.

E 1102 26 jn

DR. EUGENIO ACEVEDO

Médico del Hospital Mercedes. Medicina en general. Partos. Enfermedades de señoras, piel y sífilis. Consultas de 3 a 6 p. m. Teléfono M-2590. San Lázaro 217, bajos. Domicilio Finlay 55. Teléfono M-3780.

E 1189 20 my.

DR. JOSE ALFONSO

Especialista del Centro Asturiano

NARIZ, GARGANTA, OIDOS Y OJOS

Calzada del Monte 386. Consultas de 2 a 4. Teléfono M-2330.

E 1371 30 d 1 jn.

PROFESIONALES

Dr. J. A. Hernández Ibáñez

ESPECIALISTA Y CIRUJANO DE VIAS URINARIAS DE LA ASOCIACION DE DEPENDIENTES Y GENITO-URINARIAS Del SEÑORAS, DEL DISPENSARIO TAMAYO

Enfermedades venéreas: Cistoscopia; Cateterismo de los Uréteres. Tratamiento y Cirugía de las Vías Urinarias. Domicilio M. Gómez 374, teléfono A-9545. Consultas: Neptuno 78, altos, esquina a Manrique. De 10 y media a. m. a 12 y media y de 4 a 6 p. m. Teléfono A-5469.

1. 1357 d 1 Jn.

DR. CANDIDO TOLEDO OSES

GARGANTA, NARIZ Y OIDOS

Especialidad de la Quinta de Dependientes. Consultas de 4 a 6 p. m., lunes, miércoles y viernes. Lealtad, 12, teléfonos F. O. 1944, M-4372.

E. 1387 30 d 1 Jn.

Dr Valentín García Hernández
Médico Cirujano

LUZ 15, M-1644, HABANA

Consultas de 1 a 3. Domicilio: Santa Irene y Serrano. Jesús del Monte. I-1340. Medicina interna.

E. 1108 31 My.

DR. S. PICAZA

ESPECIALISTA DE LOS HOSPITALES DE PARIS Y NEW YORK

Tratamiento por los métodos más modernos de las enfermedades del estómago, intestino e hígado. Examen a los Rayos X y análisis de las secreciones gastro-intestinales. Horas: de 2 a 4. San Lázaro 246. Telf. F-4918.

E. 1249.—16 Jn.

Dr. Enrique Fernández Soto

Oídos, Nariz y Garganta. Consultas, lunes, martes y jueves de 2 a 4. Calle O, entre Infanta y 27. No hace visitas. Teléfono U-2465.

E 1389 30 d 1 jn.

Dr. IGNACIO CALVO

GERVASIO 126. De 4 a 6. Telf. M-8424. Tratamiento de las HEMORROIDES sin operación. Enfermedades del recto y del colon. Rectocopía y Sigmoitoscopia).

E. 1274.—18 Jn.

DR. RICARDO ALBALADEJO

Especialidad en vías urinarias. Tratamiento especial para la blenorragia, impotencia y reumatismo, Electricidad Médica y Rayos X, Prado. 12, esquina a Colón Consultas de 1 a 5. Teléfono A-5244.

E 1383 30 d 1 jn.

DR. EMILIO B. MORAN

ELECTRICIDAD MEDICA

PIEL, VENEREO, SIFILIS

Curación de la uretritis por los rayos infra-rojos. Tratamiento nuevo y eficaz de la impotencia. Consultas de 1 a 4. Campanario 38. No va a domicilio.

E 1378 30 d 1 jn.

DR. CELIO R. LENDIAN

Consultas todos los días hábiles de 2 a 4 p. m. Medicina interna especialmente del corazón y de los pulmones. Partos y enfermedades de niños. Consulado 20. Teléfono M-2671.

E 1368 30 d 1 jn.

DR. CABRERA

RADIOLOGIA EXCLUSIVAMENTE

Rayos X. Radium. Radioterapia profunda. Corrientes, Radiografías a domicilio. Antiguo gabinete "Alamilla" San Miguel 116. De 2 a 6.

E 1415 30 d 3 jn.

INSTITUTO CLINICO

Merced 48 — Teléfono A-0861

Curación radical de las almorranas sin operación ni dolor. Excemas. Inyecciones intravenenosas para tuberculosis, impotencia, neurastenia, etc., 606 y secretas. Análisis orina $2 y 3. Reconocimientos $3 y 5. Consultas de 1 a 5 y de 7 a 9 p. m.

E 1268 24 Jn.

Dr. C. E. FINLAY F. A. C. S.

PROFESOR DE OFTALMOLOGIA

Especialista en Enfermedades de los Ojos y de los Oídos

Calle 17 No. 42, altos, esquina a K Vedado

Teléfono F-1178.

Consultas de 11 a 12 y de 2 a 4. y por convenio previo

E 1358 30 d 1 jn.

Dr. JUAN DE LA PUENTE

Médico de visita del Centro Asturiano. Niños, estómago e intestinos. Consultas diarias de 3 a 5. (Excepto sábados). Industria 130, altos. Teléfono A-9685. Teléfono particular I-1197.

E 1374 30 d 1 jn.

Dr. A. G. CASARIEGO

Catedrático por oposición de la Facultad de Medicina, de los hospitales de París New York, Calixto García y Clínica Covadonga. Especialista en enfermedades de las vías urinarias. Consultas, de 2 a 6 p. m. Zenea (Neptuno) 125, bajos.

E 1096 31 my.

DR. GONZALO AROSTEGUI

Médico de la Casa de Beneficencia y Maternidad. Especialista en las enfermedades de los niños, Médicas y Quirúrgicas. Consultas de 12 a 2. G, número 116, entre Línea y 13, Vedado, teléfono F-4233.

E 1349 30 d 1 jn.

Dra. MARIA GOVIN DE PEREZ
Dra MARIA PEREZ GOVIN

MEDICAS CIRUJANAS

De la Facultad de la Habana, Escuela Práctica y Hospital Broca de París. Señoras, niños, partos, cirugía, electroterapia, diatermia, masaje y gimnasia. Gervasio 60. Telf. A-6861.

E 1388 30 d 1 jn.

DR. B. VILA

Médico cirujano. Exclusivamente niños. Ayudante a la Cátedra de Patología y Clínica Infantil. Consultas diarias de 2 a 4 p. m. Calle 17, 267, entre D y E, teléfono F-1611, Vedado.

E 1411 30-d 1 jn.

POLICLINICA INTERNACIONAL

Lealtad 143, entre Salud y Dragones. Consultas y reconocimientos de 10 a. m. a 8 p. m. $1. Aplicación de una ampula intravenosa o cualquier otra inyección: 50 centavos, a domicilio, $2.00. Inyección de un número de Neosalvarsan, 50 cts. Análisis en general $2.00; Análisis para sífilis o venéreo, $4.00; Rayos X de hueso, $7.00; Rayos X de otros órganos $10.00; Inyecciones intravenosas o venéreo, asma, reumatismo, anemia, tuberculosis, paludismo, fiebres en general, eczemas, enfermedades de señoras, etc. Se regala sus medicinas, patentes o una caja de inyecciones al cliente que lo pida. Cirugía en general. Reserve su hora por el teléfono A-0344. Análisis de orina, completo, $2.00. Extracción dental $1.00.

E 1363 30 d 1 jn.

DR. LAGE

Estómago. Debilidad sexual. Diabetes, Afecciones de señoras, sifilíticas y venéreas. De 1 a 4 y a horas convencionales. Patria 6, altos, Cerro. Teléfono A-2751.

E 1395 30 d 1 jn.

DR. MANUEL GALIGARCIA

Médico Cirujano y Ayudante por Oposición de la Facultad de Medicina. Cinco años de interno en el Hospital Calixto García. Tres años de Jefe Encargado de las Salas de Enfermedades Nerviosas y Presuntos Enajenados del mencionado Hospital. Medicina General Especialmente enfermedades nerviosas y mentales. Estómago e intestinos. Consultas y reconocimientos $5, de 3 a 5, diarias, en San Lázaro 402, altos, esquina a San Francisco, teléfono U-1391.

E 1377 30 d 1 jn.

DR. J. LYON

De la Facultad de París. Especialidad en la curación radical de las hemorroides, sin operación. Consultas de 1 a 3 p. m. diarias. Correa esquina a San Indalecio, Jesús del Monte.

E 1393 30 d 1 jn.

PROFESIONALES

DR. JOSE LUIS FERRER

CIRUJANO DE LA ASOCIACION DE DEPENDIENTES

Afecciones venéreas, vías urinarias y enfermedades de señoras. Martes, jueves y sábados, de 3 a 5 p. m. Obrapía 43, altos, teléfono A-4364.

E 1390 30 d 1 jn.

DR. RAMIRO CARBONELL

MEDICO DE VISITA DE LA QUINTA DE DEPENDIENTES

Especialista en enfermedades de niños. Medicina en general. Consultas de 3 a 4. Escobar 142, teléfono A-1336. Domicilio: Calzada de la Víbora 866. Teléfono I-2971.

E 1385 30 d 1 jn.

DR. SALVADOR LAUDERMAN

Médico de la Asociación Canaria. Medicina en General, especialmente enfermedades del sistema nervioso, sífilis, venéreo y tuberculosis pulmonar. Consultas diarias de 1 a 2 p. m. en Santa Catalina 12, entre Delicias y Buenaventura, Víbora. Teléfono I-1041. También recibe avisos en Jesús del Monte 562, esquina a Vista Alegre. Teléfono I-1703.

E 1357 30 d 1 jn.

HEMORROIDES

Curadas sin operación, radical procedimiento pronto alivio y curación, pudiendo el enfermo seguir sus ocupaciones diarias y sin dolor. Consultas de 1 a 5 p. m. Suárez 32. Policlínica P.

E 1364 30 d 1 jn.

Dr. E. PERDOMO

Vías urinarias, estrechez de la orina, venéreo, hidrocele, sífilis, su tratamiento por inyecciones sin dolor. Jesús María 33, de 1 a 4. Teléfono A-1766.

E 1356 30 d 1 jn.

"POLICLINICA HABANA"
Suárez, 32. Teléfono M-6233

DIRECTOR FACULTATIVO

DR. FORTUNATO C. OSSORIO

De Medicina y Cirugía en general. Especialista para cada enfermedad. Consultas de 1 a 5 de la tarde y de 7 a 9 de la noche. Consultas especiales, dos pesos. Reconocimientos $3.00. Enfermedades de señoras y niños. Garganta, nariz y oídos. (OJOS). Enfermedades nerviosas, estómago, corazón y pulmones, vías urinarias, enfermedades de la piel, blenorragia y sífilis. Inyecciones intravenosas para el asma, reumatismo, y tuberculosis, obesidad, partos, hemorroides, diabetes y enfermedades mentales, etc. Análisis en general. Rayos X, masajes y corrientes eléctricas. Los tratamientos y sus pagos a plazos. Teléfono I-6283.

E 1364 30 d 1 jn.

Dr. FRANCISCO SUAREZ

Especialista en afecciones de la NARIZ, GARGANTA, OIDOS

Consultas de 8 a 10 de la mañana $5, y de dos a cinco, previo aviso, (10 pesos) Genios 13. Teléfono M-2783.

E 1422 30 d 2 jn

DR. JOSE VARELA ZEQUEIRA

Catedrático de Anatomía de la Escuela de Medicina, Director y Cirujano de la Casa de Salud del Centro Gallego. Ha trasladado su gabinete a Gervasio, 126 altos, entre San Rafael y San José. Consultas de 2 a 4. Teléfono A-4410.

E 1370 30 d 1 jn.

Dr. ABELARDO LABRADOR

Monte 74, entre Indio y San Nicolás. Consultas gratis de 8 a 12 a. m. Pagas de 2 a 5. Especialidad enfermedades de señoras, partos, venéreos y sífilis, pulmones, corazón y riñones, en todos sus períodos. Inyecciones intra venosas. Neosalvarsán, etc. Avisos, teléfonos A-0801, U-2256

E 1359 30 d 1 jn.

CORPORACION CLINICA
Teniente Rey, 78
Teléfonos A-7913 y M-2364

Procedimiento especial en la curación de las ALMORRANAS sin dolor ni OPERACION. Pudiendo el enfermo continuar sus trabajos diarios. Tratamiento de la DEBILIDAD SEXUAL e IMPOTENCIA. Nerviosismo, etc. Vías urinarias, corazón y mentales. Estómago, pulmones y del riñón (hígado). Afecciones generales. Médicos especiales para los tratamientos, diagnósticos y curaciones. Cirugía y Medicina en general (PARTOS) etc. Consultas de 1 a 5 p. m. y de 7 a 9 de la noche.

LOS POBRES. CONSULTAS $1

Neosalvarsán y para diabéticos, eczemas, úlceras y demás enfermedades. Tatuajes, manchas, arrugas, verrugas etc., son quitadas rápidamente. Reserva, garantía y seriedad profesional completos.

E 1362 30 d 1 jn.

ENFERMEDADES SECRETAS

Antiguas, mal curadas y prostatitis, impotencia, esterilidad. Curaciones garantizadas en pocos días, sistema nuevo alemán. Dr. Jorge Winkelmann, especialista alemán, 25 años de experiencia. San Lázaro 165, a todas horas.

E 1375 30 d 1 jn.

CORPORACION CLINICA
Teniente Rey, 78
Teléfonos A-7913 y M-2364

Médicos especialistas para los tratamientos, diagnósticos y curaciones. Enfermedades de señoras y niños (DE LOS OJOS), garganta, nariz y oídos. Tuberculosis, asma, reumatismo, sangre y piel. Inyecciones a las venas intramusculares, etc. Blenorragia y sífilis. Corrientes y masajes eléctricos, Rayos X. Análisis en general (orina completo $2 00). Medicina y Cirugía.

LOS POBRES. CONSULTAS $1

Consultas de 1 a 5 p. m. y de 7 a 9 (noche) Especiales $2.00. Empleo de aparatos $5.00. (Asistencias por semanas a plazos) anexo (dentistas). Extracciones y otros trabajos artificiales garantizados. Tratamiento de la piorrea, etc.

Neosalvarsán y para diabéticos, Ulceras, Eczemas, y demás enfermedades. Tatuajes, manchas, arrugas, etc. son quitadas rápidamente y por nuevos procedimientos.

Servicios de Cirujanos parteros y comadronas. Reserva, garantía y seriedad profesional completa.

E 1362 30 d 1 jn.

DR. J. B. RUIZ

De los hospitales de Filadelfia, New York y Calixto García. Especialidad vías urinarias, sífilis y enfermedades venéreas. Examen visual de la uretra, vejiga y cateterismo de los uréteres. NEPTUNO 84. DE 1 A 3.

E 1293 30 d 1 jn.

DR. GARCIA AMADOR

Especialista de París, Berlín y Londres

PIEL, SIFILIS, VENEREO

Tratamiento eficaz para la curación de barros de la cara, manchas, calvicie y herpes. Extirpación total de verrugas, lunares, quistes y vellos por la Nieve-Carbónica y Electrolisis. Curación rápida de las enfermedades secretas por la Diatermia. San Miguel No. 21, (entre Industria y Amistad). Consultas de 10 a 12 y de 4 a 6. Teléfono A-4561. Se dan horas especiales.

E 1380 30 d 1 jn.

DR. ABRAHAM PEREZ MIRO

MEDICO CIRUJANO

Animas 113, entre Campanario y Perseverancia. Consultas de 3 a 5. Tel. A-9203.

E 1397 30 d 1 jn.

Dr. Francisco Javier de Velasco

Afecciones del corazón, pulmones, estómago e intestinos. Consultas los días laborables, de 12 a 2. Horas especiales, previo aviso. Salud 34. Teléfono A-5418.

E 1391 30 d 1 jn.

DOCTOR STINCER

Catedrático de Anatomía Topográfica de la Facultad de Medicina. Cirujano de la Quinta Covadonga. Cirugía general. Consultas, Lunes, Jueves y Sábados; los demás días previo aviso, de 2 a 4. Calle M, número 4, Vedado. Teléfono F-2213. A-1558.

E 1350 30 d 1 jn.

PROFESIONALES

DR. GONZALO PEDROSO

CIRUJANO DEL HOSPITAL MUNICIPAL DE EMERGENCIAS

Especialista en vías urinarias y enfermedades venéreas. Cistoscopia y Cateterismo de los uréteres. Cirugía de vías urinarias. Consultas de 10 a 12 y de 3 a 5 p. m. en la calle de Avenida de la República 254.

E 1354 30 d 1 jn.

ANALISIS DE ORINA

Completo dos pesos. Prado 62, esquina a Colón. Laboratorio Clínico Químico del doctor Ricardo Albaladejo. Teléfono A-3344.

E 1384 30 d 1 jn.

DR. PEDRO A. BOSCH

Medicina y Cirugía. Con preferencia, partos, enfermedades de niños, del pecho y sangre. Consultas de 2 a 4. Aguiar 11, teléfono A6488.

E 1366 30 d 1 jn.

CIRUJANOS DENTISTAS

Dr. ALBERTO COLON

CIRUJANO DENTISTA

Especialidad: carie dental, rápida curación en dos o tres sesiones por dañado que esté el diente. Tratamiento de la PIORREA por la Fisioterapia bucal. Hora fija a cada cliente. Consultas de 9 a 5 p. m. Compostela 129, altos, esquina a Luz.

E 1449—30 d 3 jn.

DR. PEDRO R. GARRIDO

CIRUJANO DENTISTA

Por las Universidades de Madrid y Habana. Especialidad en enfermedades de la boca que tengan por causa afecciones de las encías y dientes. Dentista del Centro de Dependientes. Consultas de 9 a 11 y de 12 a 3 p. m. Muralla 82, altos. Teléfono A-5260.

E. 1279.—24 Jn.

DR. VALDES MOLINA

CIRUJANO DENTISTA

Avenida de Italia número 24, entre Virtudes y Animas. Teléfono A-8583. Dentaduras de 15 a 70 pesos. Trabajos se garantizan. Consultas de 8 a 11 y de 1 a 9 p. m. Los domingos, hasta las dos de la tarde.

E 1229 d-14 Jn.

Dr. ARTURO ALBERNI

Neptuno 177 y medio (bajos) encontrará usted garantía economía y rapidez; cualidades que le enaltecen como dentista graduado en Baltimore y Habana. Consultas de 8 a. m. a 8 p. m.

E 1376 30 d 1 jn.

DR. GUERRERO DELANGEL

DENTISTA MEJICANO

Técnico especial para extracciones. Facilidades en el pago. Horas de consultas de 8 a. m. a 8 p. m. A los empleados del comercio, horas especiales por la noche. Trocadero 68-B, frente al café El Día, teléfono M-6395.

E 1365 30 d 1 jn.

DR. H. PARRILLI

CIRUJANO DENTISTA

De las Facultades de Filadelfia y Habana. De 8 a 11 a. m. Extracciones exclusivamente. De 1 a 5 p. m. Cirugía Dental en general. San Lázaro 318 y 320, Teléfono M-6034.

E 1353 30 d 1 jn.

OCULISTAS

DR. HORACIO FERRER

ESPECIALISTA EN ENFERMEDADES DE LOS OJOS

Consultas a horas previamente concedidas, $10.00. Consultas de 2 a 5 de la tarde, 5 pesos. Avenida de Wilson y L, Vedado. Teléfono F-4831.

E 1398 30 d 1 jn.

DR. A. C. PORTOCARRERO
OCULISTA

Garganta, nariz y oídos. Consultas de 1 a 4; para pobres, de 1 a 2, $2.00 al mes. San Nicolás 52. teléfono A-8627.

E 1369 30 d 1 jn.

QUIROPEDISTAS

QUIROPEDISTA ESPAÑOL

Operaciones hechas, con extraordinaria habilidad, sin cuchilla, sin peligro, sin dolor, **bien profundas**, que duran mucho tiempo, $2, para pobres precios convencionales. Así como toda operación mayor. Especialidad en diabéticos. Villegas 44, Dr. Alfaro.

E 1453—30 d 7 jn.

Quiropedista TELLEZ

Especialista en el tratamiento de uñas encarnadas. Juanetes y callos supurados. Consultas de 8 a. m. a 6 p. m. Animas 15, bajos, entre Amistad y Consulado.

E 1348 30 d 1 jn.

COMADRONAS FACULTATIVAS

MARIA NUÑEZ

Facultativa en partos. Comadrona del Centro Balear. Consultas para las asociadas y particulares, de 2 a 3 p. m. exclusivamente. San José número 124, letra A. Teléfono U-1418.

E 1233 16 my.

AMELIA PEREZ

ENFERMERA Y COMADRONA

Ex-interna de Hospitales, muchos años de práctica, se ponen inyecciones a domicilio. No aplico ningún tratamiento, si no es por prescripción facultativa. Escobar 152 A (altos), entre Zanja y Salud. Tel. M-6426.

E 1219 30d-13 my.

ANA MARIA V. VALDES

COMADRONA

Muchos años de práctica. Los últimos procedimientos científicos. Consultas de 1 a 4. Precios convencionales: 21 esquina a E. número 317. Vedado. Teléfono F-1352.

E 1217 30 d 13 my

GIROS DE LETRAS

ZALDO Y COMPAÑIA
Cuba números 76 y 78

Hacen giros de todas clases sobre todas las ciudades de España y sus pertenencias. Se reciben depósitos en cuenta corriente. Hacen pagos por cable, giran letras a corta y larga vista y dan cartas de crédito sobre Londres, París, Madrid, Barcelona, y New York, New Orleans, Filadelfia y demás capitales y ciudades de los Estados Unidos, Méjico y Europa, así como todos los pueblos.

E 1335 30 d 1 jn.

J. BALCELLS Y CO.
S. en C.
San Ignacio, Núm. 33.

Hacen pagos por el cable y giran letras a corta y larga vista sobre New York, Londres, París y sobre todas las capitales y pueblos de España e Islas Baleares y Canarias. Agentes de la Compañía de Seguros contra incendios.

E 1337 30 d 1 jn.

N. GELATS Y COMPAÑIA

103 Aguiar 103, esquina a Amargura. Hace pagos por el cable, facilita cartas de crédito y giran pagos por cable; giran letras a corta y larga vista sobre todas las capitales y ciudades importantes de los Estados Unidos, Méjico y Europa, así como sobre todos los pueblos de España. Dan cartas de crédito sobre New York, Londres, París, Hamburgo, Madrid y Barcelona.

E 1332 30 d 1 jn.

CAJAS RESERVADAS

Las tenemos en nuestra bóveda, construída con todos los adelantos modernos y las alquilamos para guardar valores de todas clases, bajo la propia custodia de los interesados. En esta oficina daremos todos los detalles que se deseen.

N. GELATS Y COMPAÑIA
BANQUEROS

E 1333 30 d 1 jn.

AVISOS RELIGIOSOS

IGLESIA DE LA MERCED

El domingo 13 a las 9 grandiosa fiesta con orquesta y sermón costeada por la entusiasta camarera de San Antonio, María Antonia Clarens.

26507—13 jn.

IGLESIA DEL ESPIRITU SANTO

El domingo 13 del actual se celebrará la fiesta que anualmente se le hace al glorioso San Antonio de Padua. A las 8 y 30 a. m. misa solemne; ocupará la cátedra del Spíritu Santo el Rvdo. Padre Miguel Simón. Se suplica a los devotos y demás fieles la asistencia. Anticipo las gracias. La Camarera, Clara Mora.

26553—13 jn.

PARROQUIA DE SAN NICOLAS

de Bari. Archicofradía del Perpetuo Socorro

El día 10 del actual a las 5 de la tarde dará comienzo la novena a tan milagrosa Imagen, estando de manifiesto durante la misma su D. M., siendo su fiesta el Domingo 20 a las 8 1-2 de la mañana, predicando el M. I. Sr. Santiago G. Amigo, Proto Notario Apostólico y el Domingo 27 por ser día de la Santísima Virgen, se celebrará otra fiestecita en la que predicará el Sr. Cura Párroco.

Se invita a los devotos.

La Presidenta,
RAFAELA LOPEZ.

26477 20 jn.

PARROQUIA DE S. NICOLAS DE BARI

El Domingo 13 del actual a las 8 1-2 de la mañana, se celebrará en esta Iglesia solemne fiesta a Nuestro Padre San Antonio, predicando el Sr. Cura Párroco.

Se invita a los devotos.

Francisca Martínez viuda de Murgas, Mercedes Cruz. Camareras.

26478 13 jn.

PARROQUIA NTRA. SEÑORA DE LA CARIDAD

SOLEMNE FIESTA AL SAGRADO CORAZON DE JESUS

Los días diez, once y doce después de la misa de ocho y media se dirá el Triduo al Sagrado Corazón con la bendición de S. D. Majestad. El domingo día trece a las ocho misa cantada a San Antonio de Padua y a las nueve fiesta al Sagrado Corazón estando el sermón a cargo de Fray Juan de la Cruz C. D.

26345—13 jn.

OFICIAL

SECRETARIA de Obras Públicas.—Negociado de mejoras en Ríos y Puertos.—Anuncio.— Habana, 15 de abril de 1926.—Hasta las tres de la tarde del día 15 de Junio de 1926, se recibirán en el Negociado de Contratos, Bienes y Suministros, de la Secretaría de Obras Públicas, antiguo Convento de Santa Clara proposiciones en pliegos cerrados para la ejecución de OBRAS DE DRAGADO EN SANTIAGO DE CUBA.—A la hora y día expresados serán abiertas y leídas las proposiciones presentadas.—En el Negociado de Mejoras en Ríos y Puertos se facilitarán a quienes lo soliciten, informes e impresos.—**M. Lombillo Clark,** Ingeniero Jefe.

3977 Ab. 16 ,16 17 19, Jun 13 14

REPUBLICA DE CUBA. Secretaría de Comunicaciones. Negociado de Sellos y materiales. Convocatoria. Habana 7 de Mayo de 1926. Hasta las nueve de la mañana del día 14 de Junio de 1926, se recibirán en esta Secretaría proposiciones en pliegos cerrados para el suministro y entrega de impresos, libros, libretas y efectos de escritorios durante el año fiscal de 1926 a 1927.

A la hora y día señalados se abrirán y leerán públicamente las proposiciones.

En el referido Negociado, se facilitarán a los interesados pliegos de condiciones, muestras y cuantos más antecedentes sean necesarios.

(f.) **José Ma. Espinosa,**
Secretario de Comunicaciones.

4839 4d 9 2 d 12 jn.

ANUNCIO. República de Cuba. Secretaría de la Guerra y Marina. Ejército. Departamento de Administración. Habana, mayo 6 de 1926.—Hasta las 9 a. m. de los días del mes de junio del año actual que se expresan a continuación, se recibirán en esta Oficina sita en Diaria y Sánchez Figueras, proposiciones en pliegos cerrados para el suministro y entrega al Ejército, durante el año fiscal 1926-1927, de los efectos que comprenden los siguientes pliegos: EFECTOS DE TALABARTERIA Y ARNESES el 7; UTILES DE LIMPIEZA E HIGIENE el 8; EFECTOS DE OFICINA Y MATERIALES DE IMPRENTA el 9; MATERIALES DE COSTURAS el 10; MATERIAL DE CURACION el 11; DRIL KHAKI, TELA KHAKI PARA CAMISAS Y TELA PAJAMA CHECKED el 12; MATERIALES DE CONSTRUCCIONES el 14; MEDICINAS el 15; MEDICINAS E INSTRUMENTOS DE CIRUGIA DENTAL el 16; ACCESORIOS PARA TRANSPORTES el 17; ZAPATOS el 18; INSTRUMENTOS DE CIRUGIA HUMANA y VETERINARIA el 19. MATERIAL TELEFONICO el 21 y ARTICULOS DE COSTURAS Y MATERIALES el 22 y entonces las proposiciones se abrirán y leerán públicamente. Se darán pormenores a quien lo solicite.—**J. Semidey,** M. M., Brigadier General, Auxiliar del Jefe de Estado Mayor, Jefe del Departamento de Administración.

5714 3 d 7 my 16 d 6 jn

INDICE POR SECCIONES DE ANUNCIOS CLASIFICADOS

	Sección
ALQUILERES DE CASAS	1
ALQUILERES DEPTS.	2
ALQUILERES HABITS.	3
ANIMALES	4
AUTOMOVILES	5
BONOS Y CREDITOS	6
COMPRA-VENTA DE OBJETOS	7
DINERO E HIPOTECAS	8
ENSEÑANZAS	9
EMPLEOS-Demandas	10
EMPLEOS-Ofertas	11
ESTABLECIMIENTOS	12
FINCAS RUSTICAS	13
FINCAS URBANAS	14
HOSPEDAJES	15
INSTRUMENTOS DE MUSICA	16
MAQUINARIA	17
MUEBLES Y PRENDAS	18
PARA EL HOGAR	19
PARA LAS DAMAS	20
PERDIDAS	21
SIRVIENTES-Demandas	22
SIRVIENTES-Ofertas	23
SOLARES YERMOS	24
SOLICITURES. Varias	25
VARIOS. Agencias de colocaciones, etc.	26

1. ALQUILERES CASAS

Habana

EN el mejor lugar de residencias, Virtudes, entre Escobar y Gervasio, 143-B, se alquilan altos elegantes, con hermosa sala, recibidor, tres habitaciones, baño lujoso intercalado, salón de comer intermedio, cocina de gas y de carbón, cuarto de criado, otro baño completo y espléndida azotea. Informan en los mismos de 12 a 6 p. m.

n 26705.—14 Jn.

EN SAN RAFAEL

a una cuadra de Belascoaín, se vende una magnífica casa de tres plantas de construcción moderna con 110 metros. Precio 33,000. Se deja parte en hipoteca. Informan: Habana 82. Teléfono A-2474.

26728.—14 Jn.

ALQUILERES DE CASAS

OQUENDO, 5-D, ALTOS

Sala, comedor, 4 cuartos, con lavabos, baño, despensa, cocina, servicio de criado, lavadero, $82. Teléfono F-2134.

BELASCOAIN No. 105-1|2

esquina a Jesús Peregrino y a Chávez, preparado para establecimiento, se admiten proposiciones; una vivienda en los altos por Chávez con entradas independientes, de sala, comedor, 3 cuartos, baño intercalado, cocina de gas y carbón, servicio de criados: 2 cuartos en la azotea con servicios y lavadero. Teléfono F-2134.

CARLOS III No. 16-B

Bajos, sala comedor 4 cuartos, baño intercalado, cocina de gas, servicio de criados $92. Teléfono F-2134.

VIRTUDES, 144-A

altos sala, recibidor, 6 cuartos, comedor, baño, pantry, cocina y servicios de criado. Teléfono F-2134.

25927—13 jn.

SE alquilan los bajos de Manrique 31, compuesto de sala, comedor, dos habitaciones, cocina y baño completo. La llave e informes en los altos.

26733.—18 Jn.

SAN LAZARO, 311

Se alquilan en 80 pesos los frescos altos de esta moderna casa, compuestos de sala, comedor, cuatro habitaciones, cocina de gas, baño y demás servicios. La llave en los bajos. Informan: J. Balcells y Ca. Tel. A-2766.

26662 15 jn.

SE alquila un piso alto en Angeles y Estrella, casa de Ruisánchez. Teléfono A-2024.

26695.—14 Jn.

AGUIAR, 18

Se alquilan en 75 pesos los amplios y modernos bajos de esta casa con sala, recibidor, tres habitaciones, comedor, cocina de gas, baño y servicios. La llave en la bodega de la esquina. Informan: J. Balcells y Ca. Tel. A-2766.

26661 15 jn.

EN $30 una casita con sala, dos cuartos comedor, patio, etc. Pasaje de Rastro 9, pegado a Campanario.

26596 18 jn.

SE alquila una casita en Manrique 177, altos esquina a Víctor Muñoz. Informan en los bajos. Bodega.

26599 13 jn.

BEERS' BOLLETIN

S. Lázaro, Bib., 3 hab. gas.	45
Casas y pisos con mueb. $75.	125
Línea, con mueb. 5 hab. gar.	200
B. Vista, 2 pisos, 5 hab. gar.	180
B. más chiquita, 4 hab. gar.	70
Alt. Alm., 4 br., garage, etc.	170
Cer. Belén, casa de lujo, Am.	290
Calle 25, con mueb. garage.	200
A. Naranjo, quintica.	125
L. Chaple, con mueb., 4 hab. gar.	65

ALQUILADA

Casa de Ubaldo Junqueira, (2da. vez). Cuba, 131, a Mr. G. Rose, de N. Y.	190

SE VENDE

A. Naranjo, precioso chalet.	19.000
Miramar, buena casa.	15.000
Amp. Alm., gran casa Am.	22.000
Esq. Fraile, Ved., de lujo.	75.000
C. Huésp. Hav., calle céntrica.	2.000
C. Huesp., Ved., buena calle.	2.000

Para alquileres de casas y ventas de propiedades, vea a

BEERS' HAVANA

Pres. Zayas, 9 y medio

A-3070 (Est. 1906) M-3281

E. 1461.—2d-12

ACABADOS de fabricar alquilo bajos Escobar 70, con sala, recibidor chico, dos cuartos, baño intercalado completo, cocina de gas y patio. Informes: Habana 78. A-2284. La llave en los bajos derecha.

26735.—14 Jn.

EDIFICIO Larrea, Empedrado y Aguiar, magníficos apartamentos para escritorio muy baratos. Informan en el mismo.

26707.—16 Jn.

EL módico precio se alquilan los bajos de Malecón 31, con sala, recibidor, cuatro cuartos, baño, comedor al fondo, cocina y cuartos de criados en el sótano. La llave e informes: Habana 78. A-2284.

26736.—14 Jn.

PRECIO de situación, se alquila el piso segundo de Cárcel 27, vistas a Prado y Malecón, sala, saleta, comedor y cuatro habitaciones, cómoda escalera.

26711.—21 Jn.

SE ALQUILA

El segundo piso de la casa de Luz y Damas. Informan en los bajos.

26742.—15 Jn.

AGUACATE 76, altos, se alquila, acabado de reedificar. Sala, comedor y 4 cuartos grandes. La llave en los bajos. Precio $90. Informan 19 esquina a 8. Teléfono F-1159. Tiene motor.

26691 15 jn.

CINCUENTA pesos modernos, frescos altos. Sala, comedor, dos cuartos, baño intercalado, cocina gas. Aramburo 58 entre Zanja y Salud. Hay bomba Prat.

26802 14 jn.

SE alquila la casa de una sola planta, calle Oquendo 105 E., entre San José y Zanja, con sala, comedor, 3 cuartos, cocina, servicios y patio a la brisa. La llave en Ferretería Oquendo y San José. Informes Baños 174. Tel. F-1342.

26756 14 jn.

CARNICERIA. Se alquila para carnicería u otra industria, una esquina moderna y fresca, barata; buena barriada con dos accesorias 60 pesos. Basarrate y San José. Teléfono UU-1237.

26757 19 jn.

SE alquila primer piso en Monserrate 131 con 4 habitaciones, sala y saleta, cocina de gas. Tiene bomba Prat., frente a la Arena Colón. Llame Teléfono M-7656.

26762 15 jn.

SE alquila un local en Oficios 15 entre Sol y Muralla, propio para almacén. La llave en frente en el No. 68. Informan: Tel. A-0370.

26763 21 jn.

EN Víctor Muñoz 83 se alquilan los altos acabados de fabricar. Informan en los bajos.

26765 15 jn.

SE alquila la casa Habana 180 y 182. Informan en la misma calle esquina a Muralla, en la Notaría del Dr. Frank García Montes. Tiene unos buenos altos, propios para oficina o para familia reducida.

26786 18 jn.

SE alquilan los espléndidos altos, (primer piso) de la moderna casa Aguila 43. Tiene amplia sala, recibidor, tres grandes habitaciones frescas y ventiladas, doble servicios, abundante agua (Bomba Prat). La llave en frente. Tren de Lavado. Informes: Sr. Cueto. Muralla y Aguacate. Teléfono A-3516.

26748 16 jn.

Se alquilan los bonitos bajos de Reunión 5, compuestos de sala, comedor, tres amplias habitaciones, cocina, servicios y patio. La llave en los altos. Informan en El Vesubio. Corrales y Factoría. Teléfono M-7337.

26792 16 jn.

PROXIMA a desocuparse se alquila la casa Trocadero 75, propia para cualquier industria, además tiene cinco habitaciones corridas, comedor, cocina y buen baño. Puede verse a todas horas. Informes Calzada 64 entre Baños y F. Teléfono F-1478.

26690 15 jn.

SE Alquila el espléndido local esquina de fraile de Zulueta 44, para cualquier industria o establecimiento. Informan Teléfono FO-1377.

26820 14 jn.

SE alquilan los altos de San Lázaro 96. Sala, recibidor, comedor al fondo, baño intercalado, cuatro habitaciones y servicio independiente para criados, casa nueva, muy fresca y agua muy abundante. Llaves e informes en La Moda. Neptuno y Galiano. Tel. A-4454.

26815 16 n.

EN la calle Amistad, punto comercial, alquilo bonitos locales para pequeños establecimientos. Hay 2 esquinas a 35, 30, 25 y 20 pesos. Informes: llamen al F-3263.

26760 14 jn.

PERSEVERANCIA 12. Se alquila el piso alto, sala, 4 habitaciones, baño moderno, comedor y cuarto con servicio de criados. Puede verse de 9 a 11 y de 2 a 5. Informan San Rafael 32.

26781 19 jn.

SE alquila el segundo piso de Manrique número 51 casi esquina Neptuno, compuesto de sala, comedor, 2 cuartos, baño intercalado, agua caliente y fría, cuarto y servicio de criados. La llave e informes en La Casa de Enrique. Neptuno 74. Teléfono M-6761.

26823 14 jn.

ALQUILO modernos y ventilados bajos, San Lázaro 241, compuestos de zaguán, sala, hermosa saleta, 4 amplias habitaciones, bao intercalado, patio y traspatio, gran comedor, cocina y calentador de gas, cuarto y servicio de criado.

26751 16 jn.

ALQUILERES DE CASAS

ALQUILO pegada a Reina, modernísima casa. Sala, comedor, dos cuartos, baño completo, calentador, cocina gas, acera sombra, clara, fresca, alegre, nueva, lindísima. Para verla en la misma de 8 a 11 y de 1 a 5. Escobar 180 entre Reina y Estrella.

26824 14 jn.

SE alquilan los preciosos bajos de la casa de tres plantas sita calle 27 de Noviembre, antes Jovellar, Altura de la Universidad. Informes Tel. FO-1387. La llave en la misma.

26603 20 jn.

SE alquila una casa en el nuevo edificio situado en Manrique-San Lázaro-Malecón. Tiene recibidor, sala, cuatro cuartos dormitorios, magnífico cuarto con agua fría y caliente, comedor y cocina; cuarto de criado con sus servicios, elevador día y noche. Precio módico. Puede verse a todas horas. Informes en San Ignacio 10. Teléfonos A-6249 y A-5023.

26644 16 jn.

SE alquilan los altos de Lealtad 92 entre San Miguel y San Rafael, con sala, saleta, tres habitaciones, comedor y cuarto de criados. Llave e informes en San Miguel 126 esquina a Lealtad.

26569 13 jn.

SE alquilan los bajos de la casa calle de Habana 18, entre Peña Pobre y Cuba. Sala, comedor, tres habitaciones, cocina y cuarto de criados con baño moderno completo y baño de criados. Informa: José Colmenares. M-7921.

26587 15 jn.

SE alquila una nave en Clavel y Pajarito que mide 350 metros con techo de azotea. Para informes en el Troy La Estrella. Llinás y Arbol Seco. Tel. U-1557.

26591 18 jn.

Se alquila el primer piso de la casa calle de Campanario número 16, esquina a Lagunas, compuestos de sala, recibidor, cuatro habitaciones, 2 baños intercalados modernos, comedor, cocina, pantry, despensa y cuarto y servicio de criados. La llave en la bodega. Informa: José Colmenares. M-7921.

26590 15 jn.

INDUSTRIA 53, entre Colón y Trocadero Casas nuevas, amplias, próxima Malecón-Prado, tranvías cada esquina, sala, saleta cuatro cuartos, lavabos, comedor al fondo, baño completo, cocina gas, calentador, cuarto criados, lavabo y servicio, 100 y 110 pesos. Informan en la misma de 7 a 12 y de 1 a 5. No se admite nada que cause ruido.

26443 13 jn.

SE alquilan los bajos de Lealtad 111 entre San Rafael y San Miguel. Tienen zaguán, sala, recibidor, comedor corrido, 4 cuartos, baño intercalado, cuartos y servicios de criados etc. Precio $150. La llave en la bodega esquina San Rafael. Informes F-4496.

26357 14 jn.

SE alquila en Villegas 23 un primer piso compuesto de sala, comedor, 4 cuartos, baño y servicio de criados. Informan en Empedrado 16. Sr. Romaguera.

26362 19 jn.

SE alquilan los altos Hospital 3A casi esquina a Neptuno y Perseverancia 56 casi esquina a Concordia; estos en 60 pesos. Informes Teléfono F.O.-7808.

26544—15 jn.

SE alquilan los bajos Aguiar 8 frente al Morro, con cielos rasos, agua abundante cocina gas y carbón. La llave en los altos. M-3826.

26524 15 jn.

SE alquila una casa en el primer piso $35 y otra en el segundo $55, en Monte 280 a una cuadra del Mercado, todo moderno, agua abundante. Informan Teléfono A-9735.

26680 13 jn.

ALQUILASE San Miguel 294 entre Infanta y Basarrate con sala saleta, tres habitaciones, baño, demás servicios; moderna. Alquiler sesenta pesos. Llave en el 292. Informan Telf. F-5241.

26510—18 jn.

SE alquila Infanta número 26 "B", entre Cádiz y Santa Rosa, de planta baja, con sala, comedor, tres habitaciones y demás servicios. Precio $50.00. La llave en la bodega de la esquina. Informan: J. Balcells y Cía. Teléfono A-2766.

26497—15 jn.

SE alquila Malecón 328, segundo piso a 80 pesos, sala, comedor, recibidor, tres cuartos, gas, mucha agua. Llave en los bajos.

26501—14 jn.

EDIFICIO Larrea, Empedrado y Aguiar, el mejor local de esquina de la Habana, se alquila. Informan en la calle Matadero 4. Telf. I-1218.

26518—15 jn.

SE alquilan los altos y bajos de Consulado 40, juntos o separados. Se admiten proposiciones. Teléfono F-O-7808.

26545—15 jn.

SANTA Clara 14. Buen local para almacén, queda desocupado el día último, una cuadra del muelle, también para buen depósito. Informan en el mismo. Teléfono I-1218.

26519—15 jn.

ELEGANTES pisos con todo el moderno confort, acabados de construir en el mejor barrio de la Habana, San Lázaro núm. 470, entre Infanta y N. Sala, comedor, tres cuartos, baño completo, cocina, cuarto y baño de criados. Agua abundante. Informan Morales y Ca. Tel. A-2973. Compostela 38.

E 1440 8d 8 jn.

SE alquila el segundo piso de Lucena 21, entre San Rafael y San José, de reciente construcción, con sala, recibidor, cuatro habitaciones, baño intercalado, comedor al fondo, cuarto y servicio de criados, cocina de gas y calentador. Llaves e informes: Belascoaín 69. Ferretería. Teléfono U-5215.

25900.—13 Jn.

OBRAPIA 99, entre Villegas y Bernaza, admiten proposiciones planta baja, 350 metros sin columnas, para cualquier negocio, en los altos, habitaciones 20 y 25 pesos, caliente y frío.

26090 17 jn.

SE alquilan los altos de Monte 101 casi esquina a Aguila, con terraza, sala, saleta, cinco cuartos, alquiler $100. La llave en los bajos.

26067 14 jn.

SOL, 90

Alquilo moderna nave 7 x 35 doy buen contrato. Puede verse de 2 a 4. Teléfono F-5753.

25950 14 jn.

ALQUILO los altos de la casa de Salud número 98, esquina a Belascoaín, compuestos de cuatro habitaciones, con sus lavabos de agua caliente y fría, servicio de baño con calefacción, sala, comedor, pasillo, cocina habitación y servicio para criados y una hermosa glorieta en la azotea. Informan: Ferretería "La Inglesa", Belascoaín y Salud. Teléfono A-4079.

25978—19 jn.

SE alquilan las hermosas casas Oquendo número 89, bajos y 91, altos, entre Peñalver y Desagüe. Sala, saleta, hermoso baño, tres habitaciones, cocina de gas, escalera para la azotea. Informes en la misma o al Teléfono U-1166.

26061 13 jn.

SE alquila Avenida Menocal, antes Infanta, entre Benjumeda y Llinás, tres casas altas, con sala, comedor, cuatro cuartos, baño intercalado, agua caliente y fría cocina de gas, cuarto de criado. Informes teléfono I-1116.

25504 19 jn

OBISPO 84, ALTOS

se alquilan estos altos, situados entre Bernaza y Aguacate, acabados de pintar, con sala, comedor, cuatro cuartos, baño intercalado, cuarto de criados y servicio, y cocina de gas. Informan Aguiar 71, departamento 410, teléfono A-8980, de 9 a 11 a. m. y de 2 a 4 p. m.

25402—13 jn.

HERMOSO local se alquila para establecimiento. En la esquina de Chacón y Compostela, tiene 300 metros, enteramente moderno. Informes teléfono M-1035 o edificio "La Metropolitana", Departamento número 334.

26375—17 jn

ALQUILERES DE CASAS

SE alquilan los grandes bajos de Galiano 38, para adaptarlos a cualquier comercio, tiene cuatro naves, 600 metros capacidad, dos vidrieras al frente, acera brisa, gran portal, abierta todo el día. Dueño: Prado 77-A, altos. Teléfono A-9598. Alquiler 400 pesos.

25960. 15 Jn.

OBRAPIA 63 y 65, alquilo dos pisos, primera y segunda plantas, sala, saleta, recibidor, 5 dormitorios, baño en el centro, servicio para criados, cocina y pasillo. Informan en los bajos de la misma, teléfono A-3314.

26395 14 jn.

ALQUILO primer piso Factoría y Misión, agua abundante, tres habitaciones, sala, comedor, servicios, gana $55.00. Informan: Factoría 57, segundo piso.

26109 15 jn.

SE alquila San Miguel 118, altos, primer piso, entrada independiente, sala, antesala, comedor, cinco cuartos, baño intercalado completo, servicio de criados, cocina gas, fresca, mucha agua. Llaves en bajos. Dueño: Prado 77-A, altos. Teléfono A-9598; alquiler 115 pesos.

25959.—15 Jn.

ALTOS EN MISION

Se alquilan los altos de Misión 10, izquierda, con sala, comedor dos cuartos y demás servicios. Informa Sr. Alvarez. Mercaderes 22, altos. El papel dice donde está la llave.

26550—14 jn.

SE alquila en $60, con dos meses en fondo, los altos de Carmen 4-A entre Escobar y Lealtad con tres balcones a la calle, sala, comedor, tres cuartos, cocina y servicio. La llave e informes en los bajos.

26349—13 jn.

SE alquilan en la calle de Monte número 133 (entre Angeles e Indio) hermosos departamentos compuestos de sala, comedor 2 habitaciones con cuarto de baño completo intercalado, cocina de gas, cuarto y servicio para criada. Informan en la misma.

26379—19 jn.

SAN LAZARO, 171

Se alquilan los bajos con sala, comedor tres cuartos y demás servicios. Informa Sr. Alvarez, Mercaderes 22, altos. El papel dice donde está la llave.

26547—14 jn.

SE alquilan los altos de San Miguel 274 entre San Francisco e Infanta, compuestos de tres espléndidas habitaciones, sala, saleta, comedor, baño intercalado, un departamento en la azotea y todos sus servicios a la moderna. Precio módico. Informan en San Miguel 211 esquina a Infanta, altos Ferretería.

25836 14 jn.

ESCOBAR 162, altos, entre Reina y Salud, se alquilan amplios y ventilados. Llave en los bajos. Informa Méndez, teléfono I-1026, de 8 a 5.

25502 14 jn.

MURALLA 5. Se alquilan los bajos de esta casa propios para establecimiento. Informes: Muralla 7.

26150.—18 Jn

SOL, 90

Se alquila hermoso fresco primer piso sala, recibidor, cuatro habitaciones comedor. Informes Teléfono F-5753. Puede verse de 2 a 4.

25949—14 jn.

SE alquila un amplio salón para oficinas, almacén u otra cosa cualquiera en San Ignacio y Sol. Bar La Esfera.

26002 15 jn.

SE alquila planta baja Virtudes número 87, sala, comedor, cuatro habitaciones, baño con agua caliente, cocina de gas, hermoso patio. La llave en los altos.

24682 15 jn.

AVISO A LOS COMERCIANTES

Se alquila para comercio la esquina de San José y Lealtad, acabada de fabricar. Informan en la bodega.

25994 17 jn.

SE ALQUILA

San Ignacio esquina a Acosta, los altos muy ventilados, compuestos de sala, saleta, cuatro cuartos, cocina de gas con calentador, baño intercalado con abundante agua, tiene bomba Prat. Hay dos casas iguales. En la bodega, la llave. Su dueño: calle 12 y 15, Vedado. Telf. F1021.

23574 13 jun.

SE ALQUILA

Esquina céntrica para establecimiento Farmacia, Víveres u otro giro en la calle de Virtudes 107 esquina a Perseverancia. Informa su dueño calle de Virtudes 2 esquina a Zulueta, altos, de 2 a 5.

25611—13 jn.

55 pesos mensuales alquílase alto de Espada 5, entre Chacón y Cuarteles, a una cuadra Iglesia Angel. Llave bodega esquina Chacón. Dueño: de 12 a 3, Empedrado 40, bajos.

6207 16 jn

INQUISIDOR 6. Se alquilan los bajos de esta casa propios para depósito. Informes: Muralla 7.

26151.—18 Jn.

SE ALQUILA

Cerro, Infanta y Zanja Real, alquilo dos casas modernas, precio 25 pesos. La llave en la bodega. Informe: Teléfono I-6995.

26140.—15 Jn.

SE alquila una casa en Infanta, número 62 y medio, al lado de la Estrella, con todos los adelantos modernos, propios para una familia y además un local en la planta baja. Propio para comercio. Informan en la misma.

26165.—13 Jn.

ALQUILO segundo piso Mercaderes 16, entre Obispo y Obrapía; son amplios y frescos y se entregan completamente a satisfacción. Llaves bajos, fonda. A-6523.

26203 13 jn

MAGNIFICOS ALTOS

Se alquilan acabados de construir, muy cómodos, con sala, saleta, 5 cuartos, comedor, regio baño intercalado, cocina y cuarto de criados con sus servicios. La llave en los bajos, oficina Brunschwig y Ca.

NEPTUNO No. 255.

26130 14 jn.

PARA OFICINAS, expreso, compañía de vapores, industria, edificio de hierro y cemento, Paula esquina a Bayona a dos cuadras de la Terminal y cuatro de los muelles; 420 metros cuadrados, pisos de granito, sin columnas, altos independizable, elevador Otis, carga desde la calle, instalación eléctrica de alta y baja potencia. F-1334.

26258—19 jun.

CERCA DE BELASCOAIN

Se alquilan los lujosos altos de la casa letra G y bajos de la letra I, de San José número 124, entre Lucena y Marqués González, con sala, saleta 3 habitaciones salón de comer, cuarto de criado y doble servicio sanitario con calentador. Informa Sr. Alvarez, Mercaderes 22, altos. El papel dice donde está la llave.

26552—14 jn.

SE alquilan los bajos de Marqués González número 5 entre San Rafael y San José, compuestos de sala, comedor, tres habitaciones y servicios. La llave en los altos. Informes Joyería El Gallo. Habana y Obrapía. Teléfono A-2738.

26049 15 jn.

SE ALQUILAN OFICINAS EN EL EDIFICIO DE OBISPO Y AGUIAR

(Antes Banco Pedro Gómez Mena e Hijo))

Diríjanse al Administrador del ROYAL BANK OF CANADA

Aguiar No. 75

E—1456—6d 10.

M.E.C.D. 2016

ALQUILERES DE CASAS

CASAS DE GOMEZ MENA

LAS MAS MODERNAS LAS MAS BARATAS

PASAJE LLINAS Y BENJUMEDA: En la calle Llinás, antes Santo Tomás, entre Marqués González y Oquendo, departamentos bajos y altos, independientes, compuestos de sala, cuarto, cocina, baño y patio. Precio: $26.00 a $32.00.

CALLE OQUENDO ENTRE SANTO TOMAS Y BENJUMEDA: Pisos bajos y altos, compuestos de sala, comedor, dos habitaciones, baño completo y cocina. Precio: $40.00 a $50.00.

PASAJE Y CALLE SANTO TOMAS ENTRE OQUENDO Y MARQUES GONZALEZ: Pisos bajos y altos, compuestos de sala, comedor, dos y tres habitaciones, baño completo, cocina y servicios de criados. Precio: $35.00 a $50.00.

CALLE OQUENDO ESQUINA A DESAGUE: Tanto por Oquendo como por Desagüe, departamentos y pisos bajos y altos, compuestos de sala, comedor, dos y tres habitaciones, baño completo, cocina y servicios de criados. Precio: $28.00 a $50.00. Las llaves en Llinás, antes Santo Tomás, No. 21 G.

CALLE MANGLAR, CALZADA DE MONTE Y CALLE LINDERO, frente al Mercado Unico, amplio local para establecimiento mercantil, alquiler de situación. También plantas altas y bajas compuestas de sala, comedor, dos y tres habitaciones, cocina, baño completo, recibidor, terraza interior y servicio de criados. Precio de $35.00 a $70.00. La llave en poder del Encargado.

MATADERO No. 5 Segundo Derecha casa compuesta de sala, recibidor, comedor, cuatro habitaciones, baño completo, cocina, cuarto y servicio de criados. Precio: $70.00. La llave en la Calle Lindero No. 13 Bajos.

HABANA No. 121 Bajos esquina a la calle de Muralla, el mejor lugar de la zona comercial, hermosos bajos propios para establecimiento, almacén, oficina, etc. Precio razonable. La llave en los altos.

CALZADA DE INFANTA: Manzana formada por las calles PLASENCIA, DESAGUE, PAJARITO Y PEÑALVER, a tres cuadras de Carlos III, casas completamente nuevas departamentos amplios en tres esquinas propios para establecimiento. Precio de situación. También casas de altos y bajos con dos cuartos, sala, cocina, baño completo y servicios sanitarios inmejorables. Precio: $35.00. Las llaves en poder del Encargado.

CALLE BENJUMEDA ESQUINA A SUBIRANA; a una cuadra de Llinás, antes Santo Tomás, cerca de Infanta y Belascoaín, amplio local en la esquina para establecimiento. Precio de situación. También pisos altos y bajos en la esquina para establecimiento, dos o tres habitaciones, cocina, baño intercalado completo, dos patios. Asimismo departamentos altos y bajos, con una o dos habitaciones, cocina, servicio y patio. Todas estas viviendas tienen las mayores comodidades, modernas y sus servicios sanitarios son inmejorables. Precio desde $18.00 hasta $50.00. La llave en poder del Encargado.

SAN LAZARO No. 58 Primero y Segundo piso, compuestos de sala, comedor, tres habitaciones, cocina y baño. Precio: $70.00 y $60.00. Las llaves en la bodega de San Lázaro e Industria.

Fiador o meses en fondo. Para informes preguntar por el Encargado del grupo correspondiente o GOMEZ MENA, Habana No 121, altos. Teléfono: M-7269.

E 1409-Ind. 1 Jn.

ALQUILERES DE CASAS

JESUS DEL MONTE

En Marqués de la Torre, 36, entre Madrid y Princesa, a dos cuadras de la Calzada de Jesús del Monte, se alquila casa compuesta de sala, comedor, 3 cuartos amplios, cocina, baño, y patio. Precio $50.00. La llave al lado, en el número 38. Informa PEDRO GOMEZ MENA, Habana 121, bajos. Teléfono, M-7269.

E 1407 Ind 1 jn.

VEDADO

En la calle 21 núm. 313-315, entre B y C se alquilan dos casas de dos plantas cada una, la 313, se compone de sala, saleta baja y de tres cuartos con sus servicios en la planta alta. La 315, la planta baja se compone de sala, saleta, cocina y servicios y en la planta alta tiene un hall y cuatro habitaciones espaciosas. Tienen al fondo ambas un patio de tierra con árboles, y al frente, portal y un jardín. Se alquilan juntas o separadas, precio de situación. Informes, GOMEZ MENA, Habana, 121 altos. Tel. M-7269.

E 1408 Ind. 1 jn.

SE alquilan los espléndidos bajos de la calle de Progreso 14, al lado de la esquina de Compostela, frente al Banco The National City Bank, se componen de sala, recibidor, cuatro cuartos, baño intercalado, cocina de gas y calentador, todos decorados. Las llaves el portero. Teléfono I-4990. 25906.—15 Jn.

UN BUEN LOCAL

Se alquila con todos los enseres de fonda, o se venden los enseres por separado y se alquila el local sin los enseres. También se alquilan los altos. Habana 246 Vista a los muelles. Informan San Isidro 13. Bar. 26442 14 jn.

MALECON, para matrimonio, piso alto, sala, comedor, cuarto, cocina, baño, elevador, mucha agua, luz, fresco. Malecón 56 entre Galiano-San Nicolás, espléndida vista del paseo. 26668 13 jn.

OFICIOS, 16

Se alquilan altos elegantes con entrada independiente, 5 habitaciones, baño completo, comedor, cocina y cuarto de criados con servicio. Puede verse a todas horas. A-4258. 26541—16 jn.

SE alquila el tercer piso de la casa Neptuno 175. La llave en los bajos. Informan Habana 86. Departamento 310. 26461 13 jn.

VILLEGAS, 109

casi esquina Muralla, para almacén, concluido de fabricar, 500 metros, gran salón, precio de situación, lo mismo sirve para una industria. F-5506. 25908.—15 Jn.

POZOS Dulces 24, bajos, entre Bruzón y Desagüe, a la entrada del juego de pelota de Almendares; y a dos cuadras de Carlos III, sala, tres cuartos, comedor, servicios intercalados y de criados. Informan en los altos o por el teléfono A-4070. 25943—14 jn.

VILLEGAS, 109

Próximo Muralla, precioso piso, concluido fabricar, 5 habitaciones, sala, recibidor, gran comedor, 95 pesos, un apartamento. Independiente azotea, dos habitaciones 30 pesos. F-5506. 25907.—15 Jn.

SE alquilan los altos de Escobar 38. Se componen de siete cuartos, sala, saleta, comedor, baños, cocina y galería. Llaves en el 27. 26427 18 jn.

SE alquilan los altos de Obrapía 39 esquina Habana, compuestos de sala, comedor, cuatro habitaciones, cuarto para criado y servicios. Llave e informes en los bajos. Joyería El Gallo. Tel. A-2738. 26048 15 jn.

ALQUILO segundo piso independiente con toda comodidad moralidad, agua abundante, sala buena, comedor, dos cuartos, Aguiar 7. Llave en frente de la entrada del mismo. Oficios 33, de 11 a 1 dueño. 25337.—13 Jn.

Se alquila casa nueva, plantas baja y alta, con sala, comedor, tres habitaciones, cocina y baño intercalado con abundante agua, fría y caliente, en ambos pisos. San José número 135, entre Infanta y Basarrate, esquina de fraile. 25982 83 13 jn.

PARA familia o industria, alquilo bajos Concordia 154, entre Oquendo y Soledad: sala, comedor, cuatro cuartos, baño, etc. Llave: altos. Informes: A-6523. 26204 13 jn

SE ALQUILA

Local para establecimiento en Teniente Rey 75. Informes en Hotel. 26411—24 jn.

ALQUILO frescos altos en Campanario, 166, casi esquina a Reina, compuestos de sala, saleta, cuatro cuartos, demás servicios, agua abundante. Llave en los bajos. Informes teléfonos I-3644 y A-5620. 25682 15 jn.

INDUSTRIA 19. Altos nuevos, izquierda y derecha, compuestos de recibidor, sala, 4 habitaciones con baño intercalado, comedor, cocina, habitación y servicio de criados. Las llaves en la bodega de Genios. Informes: O'Reilly 39, bajos. 26275 13 jn.

HERMOSO piso. Se alquila un hermoso y ventilado piso moderno, calle Cienfuegos 20. Teléfono A-2881 24512 13 jn.

SE alquila la casa Manrique 155, altos, con sala, saleta y dos habitaciones, (casa moderna), en 45 pesos. Informa: José López. Hospital número 27. 26202.—16 Jn.

ALQUILERES DE CASAS

AVENIDA DE LA REPUBLICA (San Lázaro) núm. 154-156

entre Aguila y Blanco. Se alquilan los pisos bajo y segundo de esta moderna casa, dotado el bajo de tres habitaciones, baño intercalado, sala, saleta, cuarto y servicio de criados, y el segundo piso de cuatro habitaciones, sala, hall, comedor al fondo, baño intercalado, cuarto y servicio de criados. Las llaves en la casa del fondo por Malecón. Informes: Ramón Blanco Hererra. San Pedro 6. Teléfono A-9619. 26628 18 jn.

SAN JOSE y Gervasio. Alquilo piso alto con sala, comedor, dos habitaciones, cocina de gas, servicio sanitario moderno y su terracita. La llave en los bajos. Informes Teléfono A-8378. 26654 13 jn.

SE alquila piso bajo Damas 6, cerca de Luz. Sala, comedor, tres cuartos, cocina, baño, barato. Informan Manrique 113. 26650 14 jn.

AVISO. En San Rafael y Aguila, frente al Fin de Siglo, se alquilan los altos del Café, compuestos de 11 habitaciones, todo junto o separado. Informan en el Café 26684 13 jn.

LO INCREIBLE

A cincuenta pesos se alquilan los bajos o los altos de Arbol Seco 57, entre Desague y Benjumeda, dos cuadras del tranvía de Infanta. Acabados de construir. Tienen sala, saleta, tres grandes cuartos, baño intercalado con calentador y cocina. No confundir con la que se está terminando. Llave e informes en la bodega. 26670 14 jn.

ALQUILO lindo y fresco primer piso de Lealtad 25 esquina a Lagunas. Sala, comedor, tres cuartos ventilados, baño, cocina $70. Ultimo precio. Llave: bajos. 26608 13 jn.

EN $50 alquilo frescos y espaciosos altos Sala, tres grandes cuartos, comedor y demás servicios. Informes de 10 a 11 en la misma, calle Escobar 189 entre Peñalver y Sitios. 26609 13 jn.

A LOS Almacenistas de la Habana antigua les vendo la acción al local de cinco casas en la Habana moderna. Reina, Galiano y Monte. Triana. Franco 6. Teléfono U-4217. 26613 18 jn.

LUJOSOS altos, todo decorado, se alquilan en Lamparilla 48, acera de la brisa. Sala, recibidor, 4 amplias habitaciones; cuarto de baño intercalado, pantry, comedor al fondo, servicio de criados y todas las comodidades modernas. Precio muy rebajado. La llave en los bajos. 26622 13 jn.

INDIO 14, casi esquina a Monte, alquílanse espléndidos bajos, compuestos de: sala, saleta, cuatro habitaciones, baño intercalado, calentador, comedor, cuartos y servicios de criados, cocina de gas, patio y traspatio. Las habitaciones etc. con ventanas exteriores, siendo los bajos más frescos de la Habana. 26626 15 jn.

SE alquilan juntos o separados los dos hermosos pisos de Lamparilla 74 esquina a Villegas, frente a la Plaza del Cristo, amueblados si lo desean, o por departamentos y habitaciones con salas y saletas de recibo con confortables servicios de baños, inodoros, etc. etc., a personas de estricta moralidad. 26141 13 jn.

Propia para almacén, se alquilan los bajos de Cuba, 150, mide 215 metros cuadrados y a dos cuadras de los muelles de San José, módico alquiler. Informan: Teléfono A-6693. 26393 19 jn

SE alquila un gran local en Habana 156, entre Sol y Muralla, 556 metros superficie. Se dan facilidades para el contrato y en buenas condiciones. Informes: Muralla 53. Teléfono A-3376. L. García. 24394.—29 Jn.

VIRTUDES 79 entre Galiano y San Nicolás, se alquila tercer piso. Sala, comedor, tres habitaciones, cuarto de baño, cocina de gas y demás servicios modernos, habitaciones a la brisa. La llave el portero de enfrente. Informan: E. Menéndez. Teléfono M-7945. Departamento 413. Aguiar 75. 26271 13 jn.

SE alquilan el primero y segundo piso de la casa Genios 21. La llave en los bajos. Informan Habana 86. Dpto. 310. 26462 13 jn.

ACABADA de pintar se alquila la planta alta de Escobar 32, en la acera de la brisa. Tiene sala, recibidor, 5 habitaciones, comedor, doble servicio sanitario y agua abundante. La llave en la misma de 1 a 5 de la tarde los días de trabajo. Informan en Paseo 273. Tel. F-2478 26439 15 jn.

ALQUILO $100 modernos bajos Industria No. 6, sala, comedor, 4 cuartos, lujoso baño, salón comedor, cuarto, servicio de criados. Llaves garage $50. Modernos bajos Aguila 263, sala, comedor, 3 cuartos etc. Llaves bodega Aguila y Apodaca $55. Lagunas 65, bajos. Sala, saleta, 3 cuartos, llaves lechería Escobar 21. Dueño: A-6981. 26438 17 jn.

OBISPO 54

ENTRE HABANA Y COMPOSTELA

ALTOS DE "EL ALMENDARES"

SE ALQUILA

ESPLENDIDO PISO, TRES SALONES AL FRENTE CON SU ANTESALA, CUARTO DORMITORIOS, COCINA Y DOBLE SERVICIO. INFORMAN EN LOS BAJOS. 26245—12 Jun.

HABANA 133 entre Sol y Muralla se alquila el primer piso, moderna construcción. Informan teléfono A-4070. 25944—14 jn.

AL COMERCIO

Para uno o dos almacenes o industria, se alquilan los bajos de Habana 111 y 113 entre Teniente Rey y Muralla, con 730 metros. Contrato en buenas condiciones. Informes Amargura 31, por Habana. 25816 21 jn.

PRADO, 8

Se alquila la magnífica casa Prado 8, esquina a Cárcel. Tiene tres pisos y es acera de la sombra. Propia para numerosa familia o club. Informan en San Ignacio 10. Teléfono A-6249. 25310 13 jn.

ALQUILERES DE CASAS

SE alquila la casa San Isidro número 50 entre Habana y Compostela, de dos pisos y planta baja preparada para cualquier industria. Informan en la bodega San Isidro y Habana. 26560—16 jn.

SE ALQUILA

Una magnífica casa situada en la Avenida de Washington (antes Marina) número 10. Tiene portal, sala, comedor, 3 cuartos, cocina, servicios sanitarios y patio. Precio $80. Informa: García Tuñón. Aguiar y Muralla. Tel. A-2856. Las llaves en Marina 10-A.

E. 1457—5-d 11.

SAN NICOLAS, 171

Se alquilan los altos con sala, saleta, dos habitaciones y demás servicios. Informa Sr. Alvarez, Mercaderes 22, altos. El papel dice donde está la llave. 26549—14 jn.

SE alquila modernos altos de Alambique 27, compuesto de sala, comedor, cuatro habitaciones grandes, baño moderno. Precio 60 pesos. Informan en Universidad número 15. Teléfono A-3061. 26574—20 jn.

GALIANO No. 111

Hermoso local de 517 metros se admiten proposiciones para alquiler. José Colmenares. Lamparilla número 4. 26588—15 jn.

SE alquila la hermosa casa Gervasio 174 entre Salud y Reina, compuesta de sala, saleta, cuatro cuartos, baño completo, comedor, cocina y calentador de gas y demás servicios de criados. Informan en los altos. 25807 14 jn.

EN $60 un 1er. piso, con una amplia sala, 3 cuartos, comedor, cocina y servicios e instalación eléctrica. Compostela 113 entre Muralla y Sol. 25525—14 jn.

COMODA Y BARATA CASA

Se alquila en la calle de Agustín Alvarez número 20, a una cuadra del Nuevo Frontón y dos de Belascoaín, con sala, saleta y tres habitaciones y demás servicios. Informa Sr. Alvarez. Mercaderes 22, altos. El papel dice donde está la llave. 26551—14 jn.

ECONOMIA, 58

Se alquila en precio reducido el cómodo y ventilado primer piso, con sala, comedor, cuatro cuartos y doble servicio. Informa el Sr Alvarez, Mercaderes 22 altos. El papel dice donde está la llave. 26548—18 jn.

Cerro

SIN estrenar se alquilan en la calle Magnolia entre San Antonio y Buenos Aires Cerro, dos elegantes casas con portal, sala, dos cuartos, comedor al fondo; servicios, cocina y patio a $30.00. Dos casitas interiores, con sala, cuarto, patio traspatio, cocina y servicios a $16.00. Tres cuartos independientes cada uno co ncocina, servicios y patio a $11.00. Informes al lado, letra A. 26546 19 jn.

CERRO 478 y San Pablo entre Calzada del Cerro y Santa Catalina, a dos pasos de La Covadonga, se alquilan la primera Sala, saleta, doce cuartos, propia también para establecimiento y la segunda de altos y bajos, independientes a todo confort. Sala, saleta, tres habitaciones, gran comedor, magnífico baño, cocina, etc. Informan en la primera. 26616 16 jn.

EN San Pablo, 18, Cerro, a una cuadra de la Calzada y a una cuadra también del Paradero Domínguez, se alquila casa de moderna construcción, con cinco habitaciones, hall, recibidor, sala, servicios intercalados, comedor al fondo, cocina gas, pantry y servicios de criados. Informan teléfono A-5846. Llaves en Santa Catalina, 2, Cerro. 26108 18 jn.

SE alquila $90.00 casa espléndida Cerro 454, con todo el confort moderno, acabado de instalar. Llave al lado. Informes Salud 21. Teléfonos A-2716 y U-4046. 26102 16 jn.

SE ALQUILA

Reparto Betancourt, Cerro. Precio módico, se alquila moderna esquina de Florencia y Bella Vista, propia para cualquier establecimiento. Llaves al lado. Informes Oquendo 1-A, altos. 26459 19 jn.

SE alquila un piso en $80.00 con 4 habitaciones, sala, saleta, comedor al fondo, cuarto de baño intercalado y servicio para criados aparte. Informan San Rafael y Marqués González, Locería. 26323 12 jn.

SE alquila Lagunas 32 casi esquina a Manrique y Benjumeda 14B. Informes: Teléfono F.O.-7808. 26543—15 jn.

Jesús del Monte

SE alquila una casa en Estrada Palma y J. H. Goos con jardín, garage, portal, sala, 3 cuartos, comedor al fondo, cocina y servicio criados. Precio $60. Informan Teléfono I-7002. 26701 14 jn.

EN Arroyo Naranjo. Se alquila la casa sobre el camino al Pinar a 60 metros de la Calzada y 100 del apeadero Cambo. Tiene sala, 3 cuartos, baño y garage. La llave en la casa quinta con la que comunica por el fondo. 60 pesos. 26708.—14 Jn.

SE alquila en 65 pesos la bonita casa Santa Emilia y San Julio, en lo mejor de Santo Suárez, pasa el tranvía por la puerta, tiene portal, sala, tres cuartos, baño intercalado, comedor al fondo. Puede verse a todas horas. La llave en la bodega. Dirección del dueño: Sr. Romero. Armas 44. Teléfono I-7123. 26741.—14 Jn.

SE alquila la casa de 10 de Octubre 526 para establecimiento, que no sean víveres ni licores. Informan en Suárez y Apodaca. Bodega. Teléfono M-2894. 26789 16 jn.

SE alquila en lo más alto y saludable de la Víbora la casa Gertrudis número 19, con jardín, portal, sala, seis habitaciones, hall, comedor al fondo, buen baño, cocina y calentador de gas, cuarto de criados y de chofer, garage, buen patio, lavadero y pasillos a ambos lados. No ha habido enfermos. La llave en el 21 y su dueño en Santa Emilia 138, Teléfono I-4264. 26734.—17 Jn.

SANTOS Suárez. Enamorados casi esquina a San Julio, casa nueva, con portal, sala, cuatro cuartos, baño, comedor, patio, cocina, se alquila en módico alquiler. La llave al lado. Informan Teléfono A-3372. Compostela y Muralla. 26808 19 jn.

A CUARENTA metros de doble línea de tranvías se alquila a persona de gusto una casa con jardín, portal, sala, 4 habitaciones, baño intercalado, hall corrido comedor y cocina. Precio $80. Informan en la misma. General Lacret entre Juan Delgado y Goicuría. Villa Luisita. 26777 15 jn.

ALQUILERES DE CASAS

ALQUILO en San Benigno y Zapotes esquina del Parque, tres casas altas, acabadas de fabricar, tres cuartos, sala, recibidor, comedor, servicio para criada, baño completo con agua caliente, una en los bajos, tres cuartos, sala, baño completo. La llave en la misma. Teléfono A-0068. H 26704 16 jn.

ALQUILO San Francisco 374, Víbora, entre Acosta y 11, media cuadra tranvía, portal, sala, saleta, tres habitaciones, baño intercalado agua caliente, comedor, cocina, servicios criados, patio, traspatio. Teléfono I-3614. 26780 17 jn.

VIBORA. Calzada 574, altos, 3-5 habitaciones, sala, saleta, baño intercalado, comedor, ventilados y agua. Precio barato. Informa su propietario. 26782 19 jn.

SE alquila un chalet en la calle Vista Alegre 68 frente los Maristas y a una cuadra de los Parques de lo más alto de la Víbora. Jardín, portal, sala, comedor, 4 cuartos, 2 baños y uno para muebles y traspatio, cocina con agua caliente, todo decorado y moderno 80 pesos. Un bungalow en la calle Avenida Séptima entre calle 1a. y entrada de Columbia, 4 cuartos, galería, garage, baño, cocina y un patio cercado de 600 metros, 42 pesos. Informan I-5058. 26667 14 jn.

SE alquila en el Reparto Santos Suárez, calle Gómez esquina a Zapotes un apartamento compuesto de sala, dos habitaciones, baño completo y cocina. Informes en la bodega. 26683 13 jn.

VIBORA. Para familia distinguida y numerosa, la gran casa Luis Estevez 3, entre Calzada y Príncipe de Asturias. 26595 18 jn.

SANTOS SUAREZ. Alquilo la casa de San Bernardino 1, entre San Benigno y Flores, una cuadra del parque. Sala, comedor, tres cuartos, pintada. 26562 13 jn.

EN setenta pesos mensuales alquilo casa San Francisco 198 entre Octava y Novena (Víbora) pasándole tranvía por el frente. Tiene portal, sala, antesala, hall de persianería, cuatro habitaciones, baño completo intercalado, comedor al fondo, cocina, calentador y servicio de criados. Llave en la bodega de Novena. Informan Teléfono F-5241. 26509—18 jn.

SE alquila precioso chalet de esquina: altos y bajos, tipo americano, con jardín, tres habitaciones, hall, cocina, servicios, etc. Precio $60.00. Varias familias americanas viven al lado. Alturas de Batista. Teléfono I-4142. 26532—15 jn.

SE alquila una nave de frente once metros por 22, próximo a desocuparse, propia para una industria, tiene caballerizas, en Velázquez esquina a Luco. Informan Carbonería. Puede verse de 8 a 12 a. m. 26517—13 jn.

SE alquila hermoso chalet de esquina, en Avenida de Acosta y Milagros, compuesto de jardín, portal, recibidor sala, comedor con vista a la calle, baño completo intercalado, cinco amplias habitaciones, cuarto para criado y chaufeur con servicio y garage para dos máquinas. Agua abundante. Se da barato. Informan: Universidad 15. Telf. A-3061. 26575—20 jn

EN la calle 13 y Dolores, Reparto Lawton se alquilan varias casitas de alto y bajo independientes acabadas de construir. Informan en la misma. 26559—16 jn.

ALQUILO en la Víbora los altos de San Francisco y San Anastasio, cinco cuartos, sala, comedor, sesenta pesos. Teléfono I-1622. 26454 13 jn.

LUYANO. Remedios 83. Se alquilan altos, sin estrenar. Sala, comedor, 3 habitaciones, baño completo, cocina gas; media cuadra tranvía. Precio $45. 26343 13 jn.

EN Lacret y Strampes, se alquila a media cuadra del tranvía de Santos Suárez, una amplia y fresca casa compuesta de sala, comedor, tres cuartos, galería, baño y cocina. La llave en la bodega. Informan en el teléfono I-2088. 25356.—13 Jn.

VENTILADA esquina, acabados de fabricar y a precio de situación, se alquilan los altos Serrano y Enamorados, Santos Suárez, sala, saleta, gabinete y despensa, baño intercalado completo, agua caliente, tres cuartos, doce ventanas al exterior. En la misma, teléfono I-5587. 25506 13 jn.

SE alquila la esquina de fraile de Lacret y Pasaje Este en el Reparto Santos Suárez con cuatro puertas propia para establecimiento (altos) comedor, saleta y sala y cuatro cuartos y servicios modernos, otra a la brisa con comedor, sala y dos cuartos. Precio de situación. 25616—13 jn.

Se alquilan los espléndidos y frescos altos de la calle Rosa Enrique 131, entre Infanzón y Abreu, a dos cuadras de los carritos de Luyanó, se componen de sala, saleta, comedor, tres cuartos, cocina y baño. Las llaves en los mismos. Teléfono I-4990. 25905.—15 Jn.

REPARTO Mendoza frente a las líneas de los carros Juan Delgado y Estrada Palma, se alquila una hermosa y fresca casita para corta familia, su alquiler es de situación. Las llaves en la bodega. Informan en la misma. Teléfono I-6486. 25985—17 jn.

VIBORA

Calzada Jesús del Monte número 587 entre Catalina y San Mariano. Casa grande, 6 domitorios y demás dependencias. Gran patio, terraza al fondo, mucha brisa, portal alegre, Calzada. Alquiler barato. 26167 18 jn

SE alquila en Pérez y Fábrica, una casa con sala, dos habitaciones, comedor y portal. Precio 30 pesos. Informan: Belascoaín 69-71. Ferretería. Teléfono U-5215. 25901.—13 Jn.

ALQUILO modernos bajos Durege 17 entre las dos líneas, carros Santos Suárez, sala, saleta, tres cuartos, baño intercalado moderno, demás servicios, agua abundante. Llave bajos. Informan: teléfonos I-3644 y A-5620. 25683 15 jn

VIBORA

Pedro Consuegra o sea Laguerruela esquina a Primera, altos frescos, 4 dormitorios y demás dependencias. Tiene agua segura, alquiler barato. Informes en los bajos. 26166 18 jn

SE ALQUILA

La esquina de la Avenida de San Francisco esquina a San Lázaro, Víbora, frente mampostería y fondo de madera, sala, comedor, tres cuartos, pisos mosaico, gran patio. Informan en la misma. 26370—13 jn.

PARA profesional, Academia o familia, alquilo hermosos altos modernos en Calzada Jesús del Monte 258, sala, saleta, comedor, cuatro cuartos, baño intercalado, servicios dobles. Llaves bajos, peletería, A-6523. 26205 13 jn

SE alquilan en setenta y cinco pesos, los frescos altos de la calzada de Jesús del Monte núm. 663, al lado del paradero del eléctrico. 26211 13 jn

ALQUILERES DE CASAS

PRECIOSA CASA

con sala y saleta, dividida por columna, 3 habitaciones grandes, claras y ventiladas, gran baño intercalado, completo; espaciosa cocina, garage y gran traspatio 10x25 metros en la calle Vista Alegre 40 entre San Anastasio y Lawton. Directamente con su dueña. Precio $8,000 26332 14 jn.

ALQUILO lindísimos bajos Lawton y Santa Catalina; sala, comedor, cuatro cuartos, baño moderno, cocina de gas, demás servicios. Llave al lado. Informes teléfonos I-3644 A-5620. 26121 13 jn.

SE alquilan los espléndidos altos de Marqués de la Torre casi esquina a Toyo, compuestos de sala, saleta, gran comedor, tres cuartos por banda, baño, cocina, servicio para criados y un cuarto alto para los mismos. La llave en la bodega y para informes Línea 86, altos, Vedado. 26392 13 jn

SE alquila la casa San Benigno 2, portal, sala, comedor, dos cuartos, cocina, baño y demás servicios precio $30, al mes con luz. Teléfono I-4243. 26391 13 jn

SE alquila la casa calle Juan Delgado 81 casi esquina a Libertad, Reparto Santos Suárez, compesta de sala, recibidor, 3 cuartos, baño intercalado, cocina y comedor al fondo. Informan teléfono M-4159. 26398 14 jn

Marianao

ALMENDARES 14 y B, muy alto y frente a Playa E. Central y Vedado Miramar, alquilo casa 4 habitaciones, gran portal y terraza 55 pesos. Informes allí. 26737.—19 Jn.

SE alquilan en el Reparto La Sierra a una cuadra del tranvía, casas cómodas, con cuatro y cinco habitaciones y garage. Informa: José F. Barraqué, en Siete esquina a Cuatro La Sierra. Teléfono FO-1423. 26784 16 jn.

ESQUINA nueva para ferretería, tienda mixta, café y fonda, se alquila, calle de la playa y Miramar, con tranvía por la puerta, Reparto Almendares, bien urbanizado y mucho porvenir. Más informes: Teatro Wilson. José López Soto. Teléfono U-5863. 26522 18 jn.

BUEN RETIRO, Marianao, calle Infanta entre San Jacinto y Robau, se alquila una casa con portal, sala, hall, comedor cuatro habitaciones, patio, dos baños con agua caliente, cocina, cuarto y servicios para criados. La llave al lado. Precio: $80. Informan: R. Mendive. Hotel Astor. San Miguel y Amistad. Tel. M-9941. 26619 13 jn.

SE ALQUILA QUINTA EN LA LISA

Con frente a la Calzada y a los Parques de la Coronela. Tiene casa amueblada, moderna, de lujo, de dos plantas, otra casa de vivienda, departamentos servicio, garage tres máquinas, jardines, bosque, frutales, etc., etc. Tranvía de la Lisa con paradero en la Quinta. Alquiler mensual: $460.00. Informa:

MR. BEERS

Pte. Zayas (O'Reilly) 9½

Teléfono A-3070

E. 1458—5-d 11.

Ee hiSira CMFWYPCMFW YSHRD R

SE alquila en el Reparto La Sierra, calle 8 entre Primera y Tercera, casas a cuarenta pesos y a veinte pesos interior. Razón y llave en la bodega, calle 8 y Tercera. 25462 14 jn

IDEAL PARA EL VERANO

En Ampliación de Almendares, Avenida 4a. entre 11 y 12, a cuadra y media de la fuente luminosa, se alquila una casa compuesta de 4 cuartos grandes, sala, comedor, cocina, pantry, cuarto de baño intercalado completo con agua fría y caliente, cuarto y servicio para criados, portal, jardín, patio, traspatio y garage, orientada a la brisa y con 630 varas de superficie. La llave al lado, señora Auria. Informan Telf. M-6356 o M-6944. 26382—14 jn.

SE ALQUILA, EN BUEN RETIRO

Preciosa casita nueva, situada en Robau, letra A, entre Martínez y Santa Petronila, a dos cuadras del tranvía de Zanja, compuesta de sala, comedor, dos cuartos, baño intercalado, hall, patio, jardín, portal, cuarto y servicios de criados con entrada independiente para éstos. Precio 35 pesos. Informes: Teléfono F.O.-7561. 26147—13 jn.

REPARTO Almendares. Se alquilan los altos del chalet calle 10 entre 1 y 3, compuesto de recibidor, sala, comedor, tres habitaciones, cuarto para criados, servicios sanitarios y una amplia azotea. La llave en los bajos. Renta $55. Informes en la Joyería El Gallo. Habana y Obrapía. Teléfono A-2738. 26050 15 jn.

Vedado

VEDADO. En la parte más alta y fresca del Vedado, se alquilan los bajos de la casa "Villa Mercedes", D, entre 27 y 29. Jardín, portal, sala, comedor, tres cuartos, baño completo, cocina, cuarto y servicio de criados, garage y patio. Informan: I-3041 y M-9038. 26709.—18 Jn.

VEDADO. Primer piso calle 8, número 209, cerca 23, acabado de terminar sin estrenar, compuesto de sala, saleta, tres cuartos, comedor, baño intercalado, cocina y calentador de gas, cuarto y servicios en la azotea. Llave en número 212. Dueño: Teléfono F-2697. Alquiler rebajado verdad. 26710.—17 Jn.

EN la confortable y bien situada casa de F, entre 7 y 9, Vedado, se alquila un lujoso piso bajo, sala, recibidor, cuatro cuartos, dobles servicios modernos, con o sin garage. Informan la Conserje y teléfonos F-1050 y M-1768. 26731.—16 Jn.

VEDADO. En $150 se alquilan los altos de la casa calle M No. 37 entre 19 y 21, con garage y demás comodidades. Las llaves e informes en los bajos. 26758 21 jn.

SE alquilan en $170, los bajos de H 3, entre Calzada y 5a., Vedado, acabados de reparar, 5 cuartos y 2 baños intercalados. Pueden verse a cualquier hora. Informa: Septimio C. Sardiña. Aguiar 106 Teléfono M-7245. 26600 13 jn.

ALQUILERES DE CASAS

VEDADO: LINEA, 113, ENTRE J y K

Se alquilan los altos, terraza, sala, recibidor, cinco cuartos dos baños intercalados, comedor, pantry, cocina y terraza, garage y tres habitaciones, con baño. Se puede ver de 3 a 5. La enseña la familia que la vive. Teléfono F-2134.

CALLE 15 No. 12, ENTRE J y K

Bajos, sala, recibidor, 6 cuartos, baño completo, comedor, pantry, cocina gas y carbón, servicio de criados, garage, 200 pesos. Teléfono F-2134. 25926 13 jn.

SE alquilan casitas nuevas, completamente independientes, muy frescas, abundante agua, alquiler $25. Calle 15 entre 18 y 20 Vedado. 26778 16 jn.

VEDADO, se alquila la planta baja de la casa calle 19 entre D y E, jardín, portal, sala, comedor, tres cuartos, baño, cuarto y servicio de criados, cocina de gas. Informan en 2 número 8, entre 9 y 11. La llave en la bodega de la esquina. 26593—15 jn.

VEDADO. Se alquila en módico precio una fresca habitación amueblada a personas sin niños, casa de familia. Calle 19 número 177 entre J e I. 26568—13 jn.

SE alquilan accesorias en sitio muy fresco, saludable y tranquilo, bastante baratas. Calle C No. 272 entre 27 y 29. Vedado. 26620 13 jn.

SE alquila una casa en sitio sumamente fresco y saludable, cómoda y bastante barata. C No. 272 entre 27 y 29. Vedado 26621 13 jn.

VEDADO. Calle 27, número 269, entre A y B se alquila un piso nuevo, muy cómodo y ventilado. Tres cuartos y cuarto y servicio de criados. Amplio garage abajo si se necesita. 26564—13 jn.

SE alquilan los altos recién pintados de la casa de moderna construcción, situada en la calle 27 entre B y C. Se componen de sala, comedor, 4 habitaciones, cuarto de criado, doble servicio sanitario, y baño moderno. Cocina de gas. Precio 80 pesos. Las llaves en la bodega de 27 y B. Informa: García Tuñón. Aguiar y Muralla. Teléfono A-2856. 26632 15 jn.

SE alquilan los altos K 168 entre 17 y 19 compuestos de terraza, sala, comedor, cocina, cinco cuartos grandes, baño completo, servicio de criada. Precio $120. Informan en los bajos. 26633 24 jn.

VEDADO, Calzada entre J e I, 167, se alquilan los altos compuestos de gran portal, hermosa sala, recibidor, gabinete hall, 4 amplias habitaciones y una más pequeña, hermoso baño con ducha, agua caliente y fría, gran comedor, pantry, cocina de gas y carbón y servicio de criados. Informan y la llave en los bajos. 26557 18 jn.

ALQUILO en calle J casi esquina a Calzada la hermosa y moderna planta baja con sala, saleta, 5 habitaciones, dos baños, comedor, pantry cocina, 3 cuartos criados, baño y garage. Informan al lado. Teléfono: F-2115. 26634 15 jn.

SE alquila amueblada la casa calle Línea número 36, Vedado, con sala, saleta, comedor, cinco cuartos, dos baños intercalados, cuarto y servicio criados garage y teléfono. Precio $225.00. Informan en la misma. F-2160. 26506—17 jn.

EN 73 pesos se alquilan los altos de la calle 21 número 246 entre E y F, Vedado, compuestos de sala, recibidor, cuatro cuartos, comedor al fondo, baño moderno, cuarto de criados, escalera de mármol y demás servicios, propios para dos familias. Están recién pintados. Pregunten en el edificio al fondo por el señor Fermín. 26555—14 jn.

CALLE 11 A LA ENTRADA DEL VEDADO

Acabada de fabricar, se alquila esta casa con cuatro cuartos, dos baños de lujo garage, etc. Informan F-2124. 26423 14 jn.

AMUEBLADA, se alquila en el Vedado, una casa en la calle 27 número 9 entre J y K a familia de buenas referencias y garantías. Teléfono F-3566. 26223 16 jn.

EN $275 se alquila la fresca y ventilada casa Línea número 2, la llave en la misma. Informa Pablo Suárez, Bank of Nova Scotia, 315. Teléfono M-8270, de 9 a 4, días hábiles. 26402 14 jn.

EN la calle L, entre 21 y 23, se alquila un fresco y ventilado piso alto, compuesto de sala, saleta, tres grandes cuartos, baño intercalado, hall, comedor al fondo, pantry, cocina de gas, agua fría y caliente abundante, con dos habitaciones con servicio para criados, con y sin garage. Informa el portero. Precio de ocasión. 25981—15 jn.

EN 60 pesos alquilo en la calle 8 número 37, entre 13 y 15, una casa de una sola planta, compuesta de jardín, portal sala, saleta, 3 habitaciones, baño, gas, doble servicio con buen patio, muy ventilada. La llave en la bodega de 8 y 13 Informan calle 12 entre 19 y 21 número 203. 26033 13 jn.

VEDADO, calle 17 No. 595 entre 26 y 28 a dos cuadras de 23. Se alquilan casas interior, con sala, comedor, cocina, cuarto y servicio 20 pesos y dos cuartos, sala, comedor, cocina y servicio 25 pesos. Agua abundante. Frescas y modernas. Teléfono F-1183. 24749 15 jn.

SE alquila un chalet nuevo con todo el confort moderno y capacidad para dos familias en la calle 10, número 9, entre 11 y 13. Teléfono F-4713. 24395.—13 Jn.

SE alquila calle O, entre 17 y 19, un piso con todas comodidades. Tiene garage. Puede verse a todas horas. Edificio Piloto. 26046 14 jn.

CASITAS INDEPENDIENTES

Calle 26 entre 27 y 29 a cuadra y media del tranvía de la calle 23. Compuestas de sala, cuarto, comedorcito, patio, servicios sanitarios. Precio $20.00. Informarán Manuel Rodríguez, calle 26 y 27. Teléfono A-0383. 26416—24 jn.

CALLE 23,

NUMERO 433 ENTRE 6 Y 8

Se alquilan estos frescos y ventilados altos, compuestos de terraza recibidor, sala, hall con dos habitaciones a la derecha con su baño completo intercalado y cinco habitaciones a la izquierda, también con baño completo intercalado; salón comedor al fondo, gabinete, pantry, cocina y dos cuartos de criados con sus servicios y entrada independiente. La llave en los bajos. Precio $180.00. Informan: Telf. F-2108. 26535—13 jn

C, entre 21 y 23, 209, alquila casa de terraza, sala, comedor, cinco cuartos, cocina de gas y baño. F-4252. 24906.—16 Jn.

SE alquilan los altos de Línea 11, entre G y H, frente al placer, situado junto a la Avenida de los Presidentes, compuestos de sala, saleta, 12 habitaciones con lavabos, comedor, cocina, 2 baños, bomba Prat, y garage. Es propia para arrendar departamentos para familias. Puede verse de 8 a 11 y de 1 a 6. Informan Teléfono U-3213. 26475 14 jn.

ALQUILERES DE CASAS

CHALET MODERNO VEDADO

Se alquila en la calle 10 entre 17 y 19. Tiene seis cuartos, tres baños de lujo, garage etc. Se da barato. Informan Teléfono F-2124. 26423 14 jn.

ENTRADA Vedado, K 195, altos, sala, cinco habitaciones con lavabos, terraza, comedor, hall, cocina, baño, cuarto criada, un cuarto azotea con lavabo, $125. En los bajos la llave. 26444 13 jn.

17 ENTRE 6 Y 8 VEDADO

Frente al Parque Menocal, se alquilan los altos de nueva construcción con toda clase de comodidades. Informan F-1775. Las llaves en el bajo. 26193 14 jn.

HERMOSO LOCAL

en 12 y 23, propio para cualquier negocio a 70, 80 y 90 pesos uno. Informan en la misma. 26364—13 jn

Se alquilan los altos de la calle D No. 66 altos, entre Calzada y Línea, compuestos de sala, saleta, cinco cuartos, baño intercalado, terraza, a media cuadra del Parque Villalón y de la Iglesia del Vedado. La llave en la esquina. Informan en El Encanto. 26055 15 jn.

SE alquilan los altos Paseo 273, sala, comedor, cuatro habitaciones, terraza al frente, servicios modernos y de criados. Informan en la misma. Tienda Ropa. Teléfono A-2402. 26240 18 jn.

VEDADO. Se alquilan en 70 pesos los altos de C, número 270, con 3 habitaciones, baño intercalado y cuarto de criados con su baño. Tiene agua abundante. Informan: Teléfono F-2597. 26191.—13 Jn.

SE alquilan los altos de la casa calle 15, número 196, entre G y H, compuestos de sala, comedor, tres habitaciones con baño intercalado, cocina de gas, cuarto de criado con su servicio sanitario etc. Informan: H, número 138, esquina a 15. 26190.—15 Jn.

VEDADO. Se alquilan los excelentes bajos de la casa B esquina a 21, compuestos de sala, comedor, cuatro cuartos, baño intercalado y servicio completo criados. Informes en la bodega. 25426.—18 jn.

SE alquila una hermosa casa en la calle G y 19, Vedado, con cinco habitaciones, baño intercalado, garage y amplio patio. Informan A-2878 y F-1385. La llave en los altos. 26096 16 jn.

AL costado de la Universidad se alquila la casa calle J, 265, entre las calles 27 y 27 de Noviembre, compuesta de jardín al frente, portal, sala, salón de comer, cuatro cuartos bajos, uno alto, baño, servicios de criados, cocina de gas y patio. Informan Habana 51, Notaría de Jiménez. Telf. A-1469. La llave al lado. 26098 14 jn

Guanabacoa

GUANABACOA. Se alquila la casa Maceo 73, reedificada recientemente, sala, saleta, comedor, siete grandes habitaciones, cocina, servicios sanitarios, espléndido patio con árboles frutales. La llave e informes en la tienda La Gran Vía, Aranguren y Maceo. 26119 15 jn

SE alquila o se vende la casa Santa Rita 5, Guanabacoa, propia para despalillo o industria Informes: Teléfono 1107. Regla. 24887.—16 Jn.

Extrarradio

REGLA. A tres cuadras Estación Ferser se alquilan modernas casas, calle Diez de Octubre 7 B, C, D, E, F, con portal cerrado, sala, comedor, 3 cuartos y demás servicios. Su precio letras B E, F 27 pesos; la C y D $30 Informan en el No. 7 de la referida calle. 22398 17 jun.

2.—ALQUILERES DEPTS.

Habana

SE alquilan amplios y frescos departamentos en Industria 118, entre San Miguel y Neptuno, con magníficos baños, agua fría y caliente, hay elevador. Precio convencional. 26659 19 jn.

NARCISO LOPEZ 4

Antes Enna frente al Muelle de Caballería. Alquilo departamentos de dos y tres habitaciones con sus servicios completos y vista calle. 26818 13 jn.

ALQUILO, MONTE 2-A

esquina a Zulueta, en $35, departamento de tres habitaciones con vista a la calle, luz toda la noche, mucha agua y orden. 26819 15 jn.

CASA de huéspedes, Galiano 117, esquina a Barcelona, se alquila una habitación amueblada y con vista a la calle, propia para dos, también damos comida a precios razonables. Teléfono A-9069. 26565—16 jn

TENERIFE 5. Alquilo un departamento alto, con servicios, únicos inquilinos, hombres solos o matrimonio sin niños. Se piden referencias. 26671 13 jn.

SE alquila un departamento grande, dividido en dos balcones a las dos calles; servicios en los altos. Informan en los bajos, bodega. Campanario y Estrella M-6862. 26674 13 jn.

EDIFICO "CUBA"

Empedrado 42

Se alquilan departamentos con vista a la calle y otros que constan de una sola habitación, desde quince a veinticinco pesos. Hay elevador, luz, teléfono y agua 26639 16 jn.

ALQUILO departamento dos habitaciones grandes, vista calle a precio de situación casa tranquila, pocas personas, moral, cerca de Monte y Mercado Unico. También hay una habitación propia para matrimonio. Manrique 230. 26499 18 jn.

En casa con todo confort y comodidades se alquila un departamento con dos habitaciones con balcón o separadas. Hay teléfono. San Rafael 50, primero. 26672 20 jn.

40 PESOS

Apartamentos en 12 y 23, Vedado, sala, dos cuartos, baño, cocina, sin luz, hay elevador, quedan pocos. Edificio Jovellar. 26365—13 jn.

ALQUILO Sitios número 53, buenos departamentos a corta familia, tienen cuarto, sala, cocina y toda comodidad, frescos agua desde 15 a 20 pesos, dos meses garantía, trato en la misma. 26178.—13 Jn.

SE alquila un amplio departamento de esquina en San Ignacio y Sol. 26003 15 jn.

SE alquila en Manrique 78, altos, entre San Miguel y San Rafael, un apartamento a un hombre solo. 25769 13 jn.

SE alquila un departamento alto en Someruelos 44, con balcón a la calle, muy fresco. La encargada en los bajos. 26216 15 jn.

OBRAPIA 14

Se alquila un departamento con vista a la calle, compuesto de dos habitaciones, comedor, cocina, baño y servicio sanitario. Informa el portero. 25791 13 jn.

FOLLETIN 7

B. M. CROKER

HIJOS DE LA SELVA

ADAPTACION DEL INGLES

POR

LUIS ROIG DE LLUIS

De venta en la librería "Cervantes", de Ricardo Veloso, Avenida de Italia (Galiano) No. 62. Tel. A-4958

(Continúa)

...ada por las emociones del día. Poderosa clamaba aquella voz interior tranquilizadora que quería atribuir su pasado decaimiento moral a causas puramente físicas y a los microbios de un veneno desconocido.

Al mismo tiempo se le presentó el cocinero, un joven muy aseado y de simpática y alegre apariencia, presentándole una gran taza de té y una buena cantidad de rebanaditas de pan tostado untadas con mantequilla. "No se presenta mal el día" —pensó Trafford, cayendo sobre el pan con el apetito de un estómago joven que llevaba unas veinticuatro horas sin satisfacerse. Con asombrosa firmeza recibió la noticia de la partida de Abdul, el criado, con el carro... y las veinte rupias de su sueldo adelantado.

El cocinero, que se prestó a desempeñar el servicio que hubiera correspondido al fugado Abdul, resultó ser una perla. Procedía de Raipur, en las provincias centrales; estaba acostumbrado a la vida de campamento, y nunca se apuraba por difícil que se presentara la situación. Con huevos, un poco de manteca de cerdo, un frasco de worcestersauce y unas gallinas, sabía preparar una comida de varios platos sorprendentemente variados y capaces de complacer a un refinado "gourmet".

Poco después se presentaron algunos guarda-bosques, y por último, y haciendo una porción de reverencias, un obeso euroasiano envuelto en una chaqueta verde que amenazaba estallar por las costuras, el cual dijo ser el inspector forestal mister Beaufort, declarando que se había quedado así, y abrió una boca que parecía iba a tragarse a Trafford al encontrarse allí con el nuevo señor ingeniero.

—Tiene que perdonarme Vuestra Gracia—dijo con una profunda voz engolada de bajo—; siento mucho no haber adivinado que Vuestra Gracia iba a venir tan pronto; si no, habría encontrado en orden el bungalow. Pero todos los señores se han tomado siempre un permiso antes de venir a Pahari y se han quedado unos días en casa de mister Kennedy, orientándose y enterándose del modo de vivir y recursos de la comarca.

—Sí, sí; lo sé—contestó Trafford;—pero yo estaba deseando verme cuanto antes en mi futura residencia, porque en Calcuta me dijeron que urgía inspeccionara lo más pronto posible mi distrito. Le agradeceré a usted mucho me mande gente que siegue toda la hierba alrededor del bungalow, repase la techumbre para que no haya goteras y blanquee las habitaciones. Tal como están, ni un perro querría habitar en ellas. Entre tanto, ¿no podría usted proporcionarme una tienda de campaña?

El tono "verdaderamente oficial" del nuevo funcionario no dejó de imponer a Beaufort, que le escuchaba sin volver de su asombro. La mirada serena e interrogadora de Trafford, su agradable exterior y sobre todo su traje elegante, impusieron respeto al del verde chaquetón. Desde luego, a primera vista se dió cuenta de que Trafford era, no sólo listo y elegante, sino también muy activo. Pero su afán de actividad, estaba seguro, no duraría mucho tiempo. Los deschungels de Pahari se encargarían de agotar muy pronto su resistencia física y sus energías morales, como había sucedido a todos los que le habían precedido en su puesto.

Por lo pronto, y con devota oficiosidad, contestó el inspector:—Puede Vuestra Gracia estar convencido de que haré cuanto humanamente sea posible para complacerle. Y va a ser ahora mismo, y espero que no quedará descontento.

Trafford asintió con un movimiento de cabeza. Por primera vez probaba el fruto del árbol del mando, cuyo sabor no le desagradó.

—¡Si yo hubiera podido saber que Vuestra Gracia vendría tan pronto! —repitió Beaufort accionando muy expresivamente.-Pero todos los otros señores, sus antecesores, si no les atraía la caza, tardaban en dejarse ver por aquí todo el tiempo que su ausencia era compatible con el servicio...

—Sí, también lo sé—dijo Trafford un poco impaciente;—pero yo, como usted ve, estoy aquí, y necesito tener una habitación donde vivir y poder recibir los partes de los guardabosques. Con que cuanto antes, ordene usted que se ponga esto en condiciones de estar habitable.

Beaufort se inclinó sumisamente, comprendiendo que la "audiencia" había terminado. El nuevo ingeniero estaba tallado en otra madera que su antecesor Frost, que demoraba todo hasta última hora y luego dejaba que sus subordinados hicieran casi todo. No se le ocultó al euroasiano que por ahora había terminado su periodo de mando o su "regencia", después de haber desempeñado, durante un tiempo que no fué escaso en rendimientos, las funciones del ingeniero jefe. Después bajó, con una prisa increíble en él, los peldaños de la galería del bungalow, y pronunció un largo discurso en el dialecto del dschungel a unos cuantos indígenas, que llevaban unos distintivos de latón indicadores de que prestaban servicio al Estado.

Apenas habría transcurrido una hora, cuando un enjambre de coolies que parecía haber surgido del suelo, como los ongos, se aprestaban silenciosamente al trabajo que se les había encargado. Segaron toda la hierba, limpiaron de arriba a abajo el bungalow, quemaron las esterillas casi devoradas por las hormigas y trabajaron incansables bajo la dirección del locuaz portador del verde chaquetón.

Mientras todas estas faenas se iban verificando se comparaba Trafford a la paloma que Noé soltó del arca; no encontrando sitio donde apoyar el pie, mandó ensillar el caballejo blanco a las cuatro de la tarde y fué a dar un paseo de exploración. Se internó en una çutcha, camino secundario bastante frecuentado que conducía al corazón de la selva, obedeciendo a la voluntad del caballo, que debía conocerlo muy bien. Aquel camino fué haciéndose cada vez más solitario y agreste, y a Trafford le pareció al encontrarse en la inmensidad de la selva, que cometía un abuso contra su inviolabilidad al internarse en ella. La constante verde media luz y todo el misterio que emanaba del silencioso dschungel empezó a abrumarle. Alguna que otra vez veía brillar una laguna solitaria, y algunas pistas de animales que atravesaban el camino que seguía; el crujir de ramas que se rompían y la picaresca carita negra de algún mono le hacían ver que no estaba completamente solo. Una débil brisa jugueteaba con las hojas de las largas cañas de bambú y movía las grandes y tiesas de los plátanos silvestres.

Al extranjero, acostumbrado a cabalgar en los despejados campos ingleses con sus setos y carreteras, le pareció que aquella selva sombría, aquella absoluta soledad y aquel misterioso silencio ocultaban amenazadores peligros que, espiándole en la sombra, le iban persiguiendo con ojos que él no veía. La cálida y pesada atmósfera del bosque iba agobiándole y paralizando su resistencia.

"¿Se estará perturbando mi inteligencia?"—se preguntaba. ¡De noche atormentado por el miedo y de día aquella enfermiza excitación! Si así fuera, lo mejor que podría hacer sería regresar inmediatamente a Inglaterra y encerrarse en Carlswood, el famoso manicomio. Pero no; sería una verdadera cobardía el atemorizarse ante aquellas locas fantasías, engendro del sueño y de la falta de alimentación; tenía que reacerse y demostrar ánimo y confianza en sí mismo, sucediera lo que sucediera. Después de haberse decidido a ello, aguzó los labios y empezó a silbar la marcha de los soldados de "Fausto".

Trafford notó muy pronto que al caballo no le era desconocido aquel sendero en el bosque, y esto le hizo dejarle libre, mientras con ojos de perito contemplaba aquel caos de espesura, bambúes y gigantescas plantas trepadoras. Y cada vez, más aún que el día anterior, adquiría la convicción de hallarse en un país de leyendas y misterios: en la India que él había soñado. Todo lo que veía brillaba con extraordinario colorido: los pájaros, las mariposas y la exuberante vegetación, que superaban a cuanto él pudo imaginar. Múltiples ejemplares de una flora que sólo conocía por los grabados se ofrecían a su vista; entre ellos reconoció dos magníficos "Anganen", los "Hardwickia binata", hermosos gigantes del deschungel, unidos por grandes cadenas de enredaderas azules; vió también un espinoso babul cubierto de flores, y en medio de un grupo de arbustos en la maleza descubrió grandes matas de "patas" con sus características flores de color de fuego. Mariposas de mil colores y pájaros volaban a su alrededor, y hasta un magnífico pavo real se dignó cruzar majestuosamente el sendero, a pocos metros de "Gehazi".

Sí; no podía negarse que había mucho que ver en el coto reservado de Rodore y mucho también que oír. Enormes bandadas de chillones papagayos y gordas palomas torcaces volaban con la velocidad del rayo al paso del jinete; monos descarados de blanco pelaje y negra carita chillaban gesticulando animadamente unos con otros, saltando de rama en rama y arrojando nueces al intruso que penetraba en sus dominios. Una vez excitó un grito extraño la atención de Trafford. ¿Sería un ciervo? Volvió a empuñar las riendas y detuvo al caballo, mientras inmóvil trataba de escudriñar en la sombría profundidad de la selva.

El grito no volvió a oirse, pero pronto vió moverse violentamente los matorrales y malezas a su derecha, oyó crujir y romperse ramas, unas fuertes pisadas sobre la roja tierra humedecida, y muy pronto aparecieron dos enormes cuernos; luego, una piel gris parduzca, y un momento después, a unos cincuenta metros de él, salía de la espesura un búfalo gigantesco y se detenía en el sendero. El joven vió como se encogía "Gehazi" asustado, temblando nerviosamente.

Afortunadamente, para el jinete y el caballo, distraída hacia otro lado la atención del búfalo, ni los vió ni los olfateó. El ingeniero sabía por los libros de caza que no existe animal tan vengativo ni peligroso como el búfalo, sobre todo cuando por casualidad lo han herido dos veces. De sobra conocida es su fiereza para que acudamos a referirla. Trafford comprendió al instante que en caso de

M.E.C.D. 2016

ALQUILERES DPTS.

LO MAS céntrico de la ciudad, Reina y Manrique, altos del Café, se alquila precioso departamento con bacón corrido por ambas calles, cofé, detalles A-9607. También hay una habitación grande con vista a la calle. 24534 21 jn.

Barrios

SE alquilan apartamentos en Calzada 10 de Octubre y Patrocinio, frente al paradero de los tranvías de la Víbora. Pueden verse a todas horas. La llave en los bajos, en el café Para más informes: José Colmenares. M-7921. 26589 15 jn.

PASEO 273, se alquilan departamentos con dos habitaciones, servicios independientes, cocina y luz. Informan en la misma. Tienda Ropa. Tel. A-2402. 26239 18 jn.

EN EL VEDADO

Resuelto el problema de la vivienda confortable a precios razonables:

Dos cuartos con baño privado completo, luz y elevador toda la noche. $26.00

Dos cuartos baño privado, luz y gas. $32.00

Dos cuartos baño privado, terraza, luz y gas. $38.00

Apartamentos verdaderas casitas de sala, cuarto, comedor, baño, cocina de gas desde $28 a $45.—13 entre 18 y 20, dos cuadras del tranvía.

TELF. F-5678

E 1267 23 My. a 22 jn.

3. ALQUILERES HABTS.

Habana

SE alquila una habitación amueblada grande y una chica a hombres solos, baño, luz, teléfono, Villegas 11, bajos. Teléfono A-9328. 26715.—19 Jn.

SE alquilan dos habitaciones con balcón a la calle. Obrapía 67, por Aguacate. 26712.—14 Jn.

SE ceden en casa particular dos habitaciones muy frescas, vista calle, hombres o matrimonio sin niños, juntas o separadas, con toda asistencia o sin ella. Teléfono. Perseverancia 32, altos esquina a Animas. 26812 13 jn.

SE alquila en Aguacate 34 B, esquina a Empedrado, segundo piso, una habitación amueblada en 20 pesos. Se piden referencias. 26821 15 jn.

BERNAZA 57

Entre Muralla y Teniente Rey, se alquilan frescas y ventiladas habitaciones para hombres solos o matrimonios sin hijos desde 10, 12, 15 y 16 pesos. 26788 21 jn.

SE alquilan algunas habitaciones acabadas de reconstruir en Muralla 1. M-2840. 26696.—14 Jn.

SE alquilan tres grandes habitaciones en familia honorable con todo el servicio necesario y agua abundante. Todos los carros a una cuadra. Teléfono A-2068. 26713.—16 Jn.

AGUILA 77 (altos) una habitación a matrimonio solo y de moralidad. 26576—13 jn.

ATENCION. Lo mejor de Galiano 26, altos, alquilo habitaciones con o sin muebles todo servicio comidas desayuno desde 30 pesos mensuales. Matrimonios 50 pesos. Inmejorable cocinero. A-9248. 26567—15 jn.

SE ALQUILAN

Habitaciones en Campanario 143, pegado a Reina a 15 y 14 pesos. 50-26645 16 jn.

VAPOR 24, alquilo habitación alta con: patio, cocina y luz. Alquiler $13. Informes en la misma. 26655 13 jn.

PRADO 33, altos, se alquilan habitaciones con vista a la calle. Se da toda asistencia. 26675 13 jn.

ALQUILO grandes y buenas habitaciones con luz, entrada a todas horas, precios económicos, antiguo Telégrafo. Frente al Campo de Marte. Amistad 136 26530—16 jn.

SE alquilan tres habitaciones de lo mejor que se pueda desear altas y bajas a personas de moralidad. Carlos III en Pocito 42, cerca del Colegio La Salle. 26528—13 jn.

SE alquila una habitación para el que desee vivir cómodo, alta, amplia, a personas de moralidad, Carmen 62, a hombres solos. 26527—13 jn.

SE alquilan amplias habitaciones en la casa San Rafael 168 B, entre Espada y San Francisco. Pueden verse 26556—14 jn.

EN casa particular se alquilan dos magníficas y ventiladas habitaciones muy bien amuebladas, una de ellas con baño privado nada mejor para pasar el verano. Solo a personas de moralidad que serán únicos inquilinos. Buena comida. Teléfono U-2492, Hospital 59, altos. 26414—17 jn.

SE alquilan habitaciones amuebladas a hombres solos con buena comida y desayuno, todo por treinta pesos al mes. San Miguel 49, altos. 26196.—14 Jn.

MALECON 3. Se alquila una habitación o un departamento vista al mar, magníficos baños, agua caliente, hay teléfono. Informan departamento 1, señora Allende 26324 14 jn.

CAMPOAMOR. Obrapía 99, una cuadra del parque, hermosas habitaciones sin estrenar, con vista calle, sin muebles y con ellos, todas baños caliente y frío. Teléfonos, criados. Precios módicos. Se admiten proposiciones por la planta baja, 350 metros. 26091 2 2jn.

AGUACATE 47, altos del Dandy, habitaciones con y sin muebles, servicio de ropa y limpieza desde 15 pesos. 25948—17 jn.

SE alquila en Cárdenas 57, altos, una fresca y cómoda habitación, casa particular. 25911.—13 Jn.

SE alquila una hermosa y ventilada habitación en Aguacate 124. Informan en los bajos. 26097 16 jn.

SAN IGNACIO 12

En esta moderna casa, situada cerca del mar, se alquilan muy frescas y bonitas habitaciones y departamentos a precios muy reducidos. Si quiere pasar el verano con comodidad tome habitación en esta casa donde encontrará buenos servicios, agua muy abundante y tranquilidad. 25721 13 jn.

HABITACIONES Y DEPARTAMENTOS

Alquilo muy baratos, con vista a la calle e interiores. Puede lavar, cocinar y niños. Amargura 16, casi esquina San Ignacio. 25752 48 15 jn.

EDIFICIO EMPEDRADO 4

Si desea pasar el verano con comodidad tome su habitación o apartamento en este moderno edificio que por su proximidad al mar, es sumamente ventilado, además tiene elevador que funciona toda la noche y el agua siempre abundante. 25722 13 jn.

EN casa de familia decente se alquila una habitación para matrimonio, y otra para una persona sola, con todo el confort y buena comida. Calle J y 15, núm. 137, Vedado. 25165 16 jn.

Habana. Se alquilan habitaciones o departamentos para oficina en los altos de la casa Empedrado, 16, Informan: Arellano y Hermanos, Cuba, 50. Teléfono A-8297.

E 1341 30-d 1 jn.

ALQUILERES HABITACIONES

EN MURALLA Y HABANA

Edificio Velma, se alquilan dos habitaciones una amueblada con balcón a dos calles, con comida o sin ella. 25109 12 jn

ALQUILO habitación amplia y fresca lavabo de agua corriente y baño de agua caliente; mucha limpieza, abundante agua; se prefieren hombres solos. Bernaza 41, altos. 25470 15 jn

MONSERRATE 93, altos, entre Lamparilla y Obrapía, se alquilan habitaciones con lavabo agua corriente, muebles especiales, a precio reducido. Más informes en la misma. 25082 2 jl.

SE alquila en Teniente Rey 22 segundo piso a personas de estricta moralidad, dos hermosas y frescas habitaciones con ventanas a la brisa, nunca falta el agua. 26057 13 jn.

Barrios

SE alquila una habitación a caballero solo, con luz, teléfono y baño, con entrada independiente, en casa de señora sola. Calle 19 número 139, entre K y L, Vedado. 25659 13 jn

4.—ANIMALES

SE vende una vaca muy buena de leche segundo parto, propia para familia particular. Ayesterán número 20, bodega. 26149.—16 Jn.

5. AUTOMOVILES

Accesorios

TALLER DE REPARACIONES

de Gregorio González. Mangos número 15. Teléfono I-4173. Si usted quiere tener su auto o camión en constante servicio y evitarse quebraderos de cabeza, pase por este taller y saldrá complacido. Esta casa cuenta con mecánicos y electricistas expertos. Compramos y vendemos toda clase de autos y camiones por deteriorados que estén. Tenemos camiones de volteo y carrocerías, piezas de todas clases a la mitad de su valor, repartidoras de abono, tractores, arados etc. etc. Hay CHANDLER para todos los gustos con facilidades de pago. ¡Visítenos hoy mismo! Nota: Se atiende los pedidos del interior. 23709.—25 Jn.

Ventas

SE vende un Chevrolet del 24, se da barato. Informan: Omoa y Pila. Garage Pepón. 26689.—16 Jn.

SE vende un Chevrolet del 24 en buenas condiciones. Informan: Manuel Castro. Compostela 151, de 11 a 1. 26716.—17 Jn.

SE vende una guagua trabajando en la línea de la Nacional, en perfectas condiciones, por tener que ausentarse su dueño. Informan: Concha y Acierto, bodega de Constantino Carbajosa, de 11 a 1 y de 5 y media a 8. 26726.—16 Jn.

CUPE "CHEVROLET"

De venta. Llame al A-8246 de 1 a 2. Motor en inmejorables condiciones. Carrocería y guardafangos también. Cuatro gomas Michelin Balloon, nuevas. Precio $650. 26809 14 jn.

REPUESTO PARA CAMIONES

Tengo extenso surtido de piezas de repuesto para infinidad de camiones de marca americana, tales como Acason Acme, Armleader, Bessemer, Brockway, Clydesdale, Commerce, Day-Elder, Denby, Federal, Forschler, Garford, G. M. S. Hall, Indiana, Jumbo, Kissel, Maccar, Peige, Republic, Rumely, Seldan, Service, Sterling Stewart, U. S. Ward, La France, etc. Precios reducidos. Eduardo Caamaño, Agencia de los camiones Brockway: Máximo Gómez 373 (antes Monte) frente a la calle Estevez. 1463 3d 12

CAMION 5 TONELADAS

Con grandes facilidades de pago y en precio reducido se vende un camión de buena marca de 5 toneladas, muy poco trabajado y funcionando perfectamente Tiene transmisión por cadena y carrocería abierta, casi nueva. Miles. Prado y Genios. 26630 14 jn.

CHEVROLET NUEVO

Compre el carro que mejor resultado da para diligencias y alquiler, al contado o a plazos, con pequeña cantidad de entrada. Vea los nuevos modelos y cómprelo en el Salón de Exhibición de Prado y Genios, abierto hasta las 11 de la noche. E. W. Miles. 26629 14 jn.

DODGE cerrado, dos asientos, carrocería especial, 5 ruedas de discos, acabado de pintar propio para médico u hombre de negocios. Se vende barato, San José 174, Gagare, el chauffeur teléfono U-1264. 26558—16 jn

CARRO REPARTO

El más fuerte y más barato de los chassis para reparto es el Chevrolet. Los hay de $575 y $850 al contado o a plazos con poca cantidad de entrada. Vea los modelos y cómprelo en el Salón de Exposición de Prado y Genios, abierto hasta las 11 de la noche. E. W. Miles. 26631 14 jn.

BUICK 6 cilindros D 45, 5 personas, buenas gomas, acumulador nuevo, con arranque, funciona todo perfectamente, para usarlo así o para carro de reparto $175, Tacón y Empedrado, café. 26502—15 jn.

SE venden dos "Stutz", de 4 cilindros, 7 pasajeros, con 6 ruedas de alambre con sus gomas, acabados de arreglar, en perfecto estado de funcionamiento. También vendemos una cuña "Mercer", acabada de pintar y ajustar, con 6 ruedas de alambre con sus gomas. Todo a precio de ocasión. Informan en "Stewart Auto Company", Marina y Venus Telf. U-3870. 26536—25 jn.

SE vende un Fiat, último modelo de 6 cilindros, 7 pasajeros, de 3 meses de uso, está como nuevo; costó $7,500.00, se da muchísimo menos. Informan en Stewart Auto Company, Marina y Venus, teléfono U-3870. 26537—18 jn.

SE vende un camión White, de 5 toneladas nuevo y un automóvil Mc Farlan con 6 gomas nuevas, fuelle doble con vestidura y alfombrado nuevo y acabado de reparar. Vapor 16, Pazos y Mercier. 26397 24 jn

AUTOMOVIL marca Oldormobil casi nuevo. Se da barato. Informan Aguacate número 70. 26406—17 jn.

SE vende auto "Columbia" casi nuevo, 5 pasajeros, motor 6 cilindros Continental, sello rojo, muy económico en consumo. Puede verse: Garage Chávez. Precio 800 pesos. Teléfono U-3391. A. Candia. 26139.—15 Jn.

GUAGUAS muy buenas se venden seis, Chevrolet y Ford, de 17 asientos, se dan baratas y a plazos cómodos, también se venden relojes marcadores de pasaje, de uso y nuevos. Empresa "Cuba", Palatino número 37. 24737 15 jn.

GANGA

Se venden a la primera oferta razonable los automóviles marca McFarlan y Chandler en magníficas condiciones el Chandler, acabado de pintar y con 4 gomas nuevas. Se da barato por embarcar su dueño. Calle I 33 esquina a 15, Vedado Teléfono F-3098. 25966 14 jn.

OJO. Se venden 4 Ford en buen estado baratos del 24 y 25. Pueden verse en Vives 149, de 7 a 11 y de 2 a 6. 25913.—15 Jn.

CAMIONES a estoraje, se admiten en lugar céntrico, cómodo, hay garantía, absoluta y seriedad por tener otras de casas comerciales. Monte 405. M-3384. 21843.—13 jn.

Varios

CAMBIO

una máquina 5 pasajeros Durant, de poco uso, por una cuña en buen estado. Informes Jacinto Rodríguez y Ca., San Ignacio 42, teléfono A-1852. 26135 16 jn

Carruajes

VENDO carro cerrado herraje francés, dos mulas, arreos y chapa, propio para panadería, tostadero o dulcería, verdadera ganga. Monte 405, entre Estévez y Pila bodega. 21840.—13 jn.

6.—BONOS Y CREDITOS

Compras

CERTIFICADOS

Adeudos del Estado, compro grandes y pequeñas cantidades al tipo más alto en plaza. López Barrié. Aguiar 78, bajos. M-3617. 26034—17 jn.

COMPRO Certificados Adeudos Estado, pagando los mejores precios. Waldo González. Monte número 1. Telf. A-7241. 25303 13 jn.

CREDITOS del Gobierno, aprobados por la Comisión de Adeudos, compro cualquier cantidad, al mejor tipo de plaza. Alberto Cuervo. Aguiar 65. Tel. M-7991 21171 17 jn.

BONOS Y CREDITOS

COMPRO CREDITOS DEL GOBIERNO

aprobados por la Comisión de Adeudos. Cualquier cantidad. No venda sin antes saber mi oferta. Manzana de Gómez No. 318. Manuel Piñol. 22072 14 jun.

7.—COMPRAVENTA OBJETOS

ABEJAS italianas. Se venden 100 colmenas fuertes $4.50, entregadas. Facilidades M-3281. Apartado 1170. 26721.—3 Jn.

SE vende un pasaje de ida y vuelta a Europa de los del Concurso del DIARIO DE LA MARINA. Informan Moreno 55, esquina Salvador, Cerro. 26768 17 jn.

¡¡OJO, interesante!! Se vende un Pasaje ida y vuelta España y Francia de primera en 360 pesos del Concurso del DIARIO DE LA MARINA. Vidriera del Café Inglaterra. Prado y San Rafael y se venden dos guaguas automóviles y la concesión, que puede dejar veinte pesos al que las pueda atender. Dirigirse a L. Jorge. Sábalo, Provincia Pinar del Río Informa. Precio $600. 26787 17 jn.

VENDO un armatoste interior con puertas corredizas y espejos al frente, propio para vestidos o sombreros. Costó $200. Se da por menos de la mitad: Informan: Neptuno 240. 26795 19 jn.

CARAMELOS franceses surtidos de frutas, finos. Vendemos a domicilio a 20 centavos libra. Se despacha desde una libra. Pídalos, teléfono M-5816. 23603 25 Jn.

LUJOSO PANTEON EN $500

Precio completamente rebajado. También los tenemos desde $200. Sólidamente construídos y en buenos lugares. Informa: Ramón Mons Grillo. Las Tres Palmas. Calle 12 número 229, frente al Cementerio de Colón. Teléfonos F-2557 y F-4568. E. 1418 30d- 1 Jn.

SE compran dos puertas francesas para balcón que tengan aproximadamente 1.40 por 3.80 metros, con luceta. Avise al F-4496. 26356 14 jn.

FARMACIA. Se venden los armatostes, mostradores, vidrieras y demás útiles y enseres. Teléfono U-1658. 24895.—16 Jn.

VENDEMOS rollos de techado, cartón a precio reducido por haber llegado desforrados. También tambores para depósito de agua, basura, etc. Caparó. Mercaderes 12. 25858 16 jn.

8.—DINERO E HIPOTECAS

DOY $50.00 mensuales de interés por $2.000, garantizándolo en negocio serio y con buena garantía. Informes: Sr. Rovira de 12 a 1 en Industria 164, bajos. No admito corredores. 26813 15 jn.

MANUEL RICO

GALIANO 117, TEL. M-2000

Dinero en hipoteca. Rapidez y reserva. Véame o avíseme. E 1466 8d 12 jn.

DINERO

Hipotecas todas cantidades desde mil pesos hasta cincuenta mil, Habana y sus barrios. Aguila y Neptuno, barbería. Gispert. M-4284. 26533—20 jn.

TOMO $1,500

Sobre casa de tres plantas en la Habana que mide 6x22. Es en segunda, pues reconoce $12.000 en primera. Pago el 12 por ciento. Informa: Tomás. De 1 p. m. en adelante. M-6094. 26669 14 jn.

EN hipoteca doy $1,000 a $50,000 Habana, Repartos, también partidas segunda hipoteca, Neptuno 29 "Campoamor", de 9 a 11 y de 1 a 3, Díaz. 26381—17 jn.

NECESITO TOMAR

En primera hipoteca 10,000 o 14,000 pesos al 10 por ciento sobre una colonia de caña de ciento treinta caballerías de caña que vale 200,000 pesos.

Necesito tomar 12,000 o 13,000 pesos al 8 por ciento sobre dos casas en el reparto Santo Suárez, que valen 23,000 pesos, las casas son nuevas y de moderna construcción, no corredos. Manuel Piñol, Manzana de Gómez 318. 26383—15 jn.

20,000 PESOS AL 1-1|2

en 1a. hipoteca los tomo con doble garantía, trato directo A-0504. Hermida. Vives 91, altos. 25976—17 jn.

TENGO VARIAS PARTIDAS

lo doy para cualquier parte, interés módico, operaciones rápidas sobre terreno, también. Informes Peñalver 119 altos. Teléfono U-3787. 25442 13 jn.

CLAUDIO R. ARELLANO

Dinero en Hipoteca

Tel. A-8297. Cuba, 50.

E 1403 ind. 1 jn.

DINERO para hipotecas al tipo más bajo de plaza, en todas cantidades, con la mayor reserva y prontitud. Miguel F. Márquez. Cuba 50. E 1321 30 d 1 jn.

9.—ENSEÑANZAS

CLASES INDIVIDUALES Y COLECTIVAS

PREPARATORIA y asignaturas del Bachillerato por profesor graduado, bachiller y ex-alumno por oposición de la Escuela de Topógrafos e Ingenieros Geógrafos de España, quince años de estudios superiores y práctico en la enseñanza. Especialidad en Aritmética, Algebra, Geometría, Trigonometría, Física, Química, Gramática, Literatura, Geografía por gráficos, Historia. Otras asignaturas. Inglés por profesor competente.

SE ENSEÑA a resolver ejercicios y problemas de matemáticas por difíciles que sean Sólida preparación para exámenes en Septiembre.

Ingreso en Escuela de Cadetes e Ingenieros.

Enseñanza en su academia o a domicilio. TENIENTE REY 61 ALTOS, ENTRE VILLEGAS Y AGUACATE. Telf. M-4458. 26384—14 jn.

ACADEMIA DE FRANCES, PIANO Y LABORES DE MANO

Clases colectivas y particulares, por Profesoras graduadas de París. Clases nocturnas de 7 a 9 p. m. Se dan también clases a domicilio. Calle 4, número 253, entre 25 y 27. Tel. F-2658. 26724.—12 Jn.

FIJENSE que por un sistema muy sencillo y práctico, se puede aprender a cortar y confeccionar toda clase de ropa pudiendo la alumna confeccionar sus trajes enseguida imitando toda clase de figurín que quiera. Se enseñan labores artísticas de todas clases. Se admiten internas del interior a precios módicos en casa honorable y se piden referencias de las alumnas. Compostela 114, altos. Teléfono A-2068. 26714.—26 Jn.

PROFESORA de inglés, de Boston, da clases en su casa propia o en casa particular. Teléfono F-5410. 26772 13 jn.

ACADEMIA de Ciencias. Clases de matemáticas, Física, Química e Historia Natural, de acuerdo con el actual procedimiento de exámenes, bajo la dirección del Dr. Fernández, de la Universidad de la Habana. Garantizo el éxito si el alumno estudia. Escobar 27, bajos Infanta 43 D entre Benjumeda y Desagüe. 26436 13 jn.

$5.00 AL MES, $5.00

Lectura, Escritura, Aritmética y Ortografía, 3 horas de Clases diarias. Clases privadas. Pida informes: Academia Roosevelt. Jesús María 122. Tel. M-4082. 26485 14 jn.

BAILE

Jóvenes españoles. Para un mes solamente da clases privadas $6.50 curso completo. Fox, Tango, Vals, Danzón, Charleston, etc. Neptuno 107, altos. No es Academia. Somos profesionales. 26646 18 jn.

EXTRANJERA, profesora de inglés, francés, alemán y español y de piano. Tiene algunas horas libres para dar clases a domicilio. Informes Teléfono U-2276. 26637 13 jn.

ENSEÑANZAS

ESTUDIO MARIANO MIGUEL

ESCUELA LIBRE DE PINTURA

PREMIADO en la Exposición Nacional de Bellas Artes de Madrid, de 1904. Expositor de "Societé de Artistas Français" de París 1893. Diploma de Honor del Salón de Otoño de la Asociación de Pintores y Escultores de Madrid 1924. Jurado del Concurso Aguafuertes del Círculo de Bellas Artes Madrid 1923.

Clases de Pintura, Estética y procedimiento del color, Aguafuerte Repujado en cuero y metal Batik. Clases especiales para Arquitectos, Militares y profesores de Magisterio.

ESTUDIO

Edificio del DIARIO DE LA MARINA

Telf. U-3094.

E 1425 30 d 1 jn.

$7.50 AL MES, $7.50

Teneduría, Taquigrafía e Inglés, pudiendo el alumno cambiar cualquier asignatura del grupo por otra de la Carrera Comercial. Garantía absoluta. Informes Academia "Roosevelt". Jesús María 122. Teléfono M-4082. 26486 14 jn.

ACADEMIA "Parrilla", corte, costura, corsés, sombreros y demás labores manuales, las alumnas confeccionan sus vestidos desde el primer mes. También se hacen trabajos para fuera, precios razonables Belascoaín número 120, Palacio Díaz Blanco, Departamento No. 2. 26410—10 jl.

GRAN COLEGIO Y ACADEMIA

ORIENTE

Ave. Simón Bolívar, (antes Reina) 21 (Altos de la Viña) Teléfono M-4248.—Habana

FISICA, QUIMICA, HISTORIA NATURAL, MATEMATICAS Y GEOGRAFIA E HISTORIA

Gabinetes de Experimentación, Museos, aparatos y material necesario para la enseñanza de estas asignaturas a cargo de profesores todos titulares y competentes.

No engañamos a nuestros alumnos; les garantizamos éxito si nos ayudan con el estudio.

Garantizamos que somos los que mejor preparación damos y estamos dispuestos a probarlo a quien lo desee. Nuestras cuotas son módicas (NO DAMOS VACACIONES)

E 1466 6d-12 Jun.

PROFESORA FRANCESA

con muy buenas referencias da clases de francés en su casa o domicilio. M-5498 26216 18 jn.

BAILES, WILLIAMS, A-1525 BAILES RUSOS Y ESPAÑOLES CON CASTAÑUELAS

Para el teatro $10 mensuales en grupo. Aprenda de una vez para siempre el Charleston, el tango y tome todas las clases que necesite hasta que aprenda a la perfección, todos los bailes de salón que usted quiera; tres personas pueden aprender ocho bailes distintos, cada una $8 o $12 una sola persona. Curso completo. Garantía. Si después de aprender estos bailes encontrase dificultades al bailar por los salones, vuelva de nuevo a tomar otro curso, que no se le cobra nada Paga una sola vez. Clases particulares en mi casa de familia o a domicilio. No hay Academia. Apartado número 1033. Teléfono A-1525. Prof. William. 26516—11 jl.

APRENDA a coser por método rápido y sencillo, pudiendo confeccionar su ropa desde el primer día. Clases a domicilio. Avisos: Teléfono A-6093. 25248 17 jn.

PROFESORA de inglés Catedrática en el Norte, prepara alumnos para el ingreso y bachillerato. Teléfono F-5509. 25388.—17 Jn.

PROFESOR MERCANTIL

Clases particulares de Teneduría de Libros y Cálculos mercantiles a cargo de un experto contador. Método práctico y rápido. Curso especial para alumnos adelantados. Clases por correspondencia. Se otorga título. Informes: Sr. Orfila. Cuba 113 (por Jesús María). Dpto. 17 y 18. (Segundo piso). 24449.—13 Jn.

Academia de inglés "ROBERTS"

GALIANO 38, ALTOS

LAS NUEVAS CLASES PRINCIPIARAN EL DIA 2

Clases nocturnas 6 pesos mensuales. Clases particulares por el día en la Academia y a domicilio. ¿Desea usted aprender pronto y bien el idioma inglés? Compre usted el METODO NOVISIMO ROBERTS, reconocido universalmente como el mejor de los métodos hasta la fecha publicados. Tercera edición pasta $1.50. E. 1444.—30d-5 Jn.

Carrera de Comercio completa. Especialidad en Mecanografía, Taquigrafía, Inglés, Gramática, Ortografía práctica, Artmética, Teneduría de Libros, clase especial de Lectura, Aritmética y Escritura para principiantes, Cuota módica. Unica Academia que coloca gratuitamente a sus alumnos en bancos y oficinas, después de entregarles un honroso título. ¡¡Investigue. Le conviene!! 24535 13 my.

¿QUIERE GANAR $150.00 EN ADELANTE?

Aproveche su tiempo, que no le pesará.

TENEDURIA, CONTABILIDAD Y ANALISIS

Empiece llevando un juego completo de libros, pues es ciencia esencialmente PRACTICA y abandone las teorías confusas. Curso y experiencia en tres meses.

TAQUIGRAFIA PITMAN

(EN ESPAÑOL E INGLES)

INGLES, MECANOGRAFIA, ARITMETICA MERCANTIL, CALIGRAFIA, ORTOGRAFIA, ETC.

Garantizamos magnífico empleo. Graduados colocados este mes. José Tomeu, María Puig, Pedro Iglesias, L. Wilkins y otros.

ATENCION ESTRICTAMENTE INDIVIDUAL

(También por correspondencia)

E. F. TIZOL

(Perito taquígrafo contador)

Profesor del Comercio

Teléfono M-4061

Nueva del Pilar 31, esquina a Clavel, cerca de los Cuatro Caminos 23756,—25 Jn.

PROFESORA DE TAQUIGRAFIA

Clases particulares de taquigrafía Pitman por una experta taquígrafa. Método práctico y rápido. Clases a domicilio y por correspondencia. Se otorga diploma. Informes: Señora profesora. Cuba 113, (por Jesús María). Dptos. 17 y 18, (segundo piso). 24448.—13 Jn.

SEÑORITA taquígrafa-mecanógrafa con título del Instituto, da clases a domicilio y en su casa, diurnas y nocturnas. Precios módicos, Tel, M-9754. Bertini. Departamento 11. 26014 13 jn.

TENEDURIA de Libros por partida doble y aritmética mercantil, profesor competente a domicilio o en su casa. Industria 115-A, altos. 26337—18 jn.

PROFESORA de dibujo y pintura se ofrece para dar clases a domicilio y particular. Teléfono F-5535 o 19 número 285 Vedado. 26120 16 jn

ENSEÑANZAS

SANCHEZ Y TIANT

Colegio de Niñas

AVENIDA DE SIMON BOLIVAR ANTES REINA, Nos. 118 y 120

La parte más alta de la Habana, 20 años de fundado. Bachillerato, enseñanza superior y primaria. Veinte afamados profesores. Alumnas internas, medio pupilas y externas. Teléfono A-4794. Se facilitan prospectos.

13854-55 30 sp.

ENSEÑANZA Elemental y Superior. Ingreso en el Instituto y Normales. Contabilidad, Literatura, francés, etc. Profesor Pedrós de la Normal de Madrid. Industria 168. Teléfono A-0646. 26529—15 jn.

ACADEMIA DE ESTENOTIPIA DIRECTORA M. A. ALVIRA

La estenotipia, (taquigrafía en máquina) es más rápida y fácil de aprender que la taquigrafía a mano. Garantizada la enseñanza completa, por correspondencia en tres meses. Dirección: 27 y E., Vedado. Tel. F-5367. 22790 20 jn.

INGLES. Cada día es más necesario el conocimiento de este idioma. Lo enseño por método especial en Industria 115-A, altos. 26337—18 jn.

GRAN ACADEMIA COMERCIAL DE IDIOMAS, TAQUIGRAFIA Y MECANOGRAFIA, UNICA PREMIADA EN EL CONCURSO PROFESIONAL CELEBRADO EL 28 DE MAYO DE 1922. COLEGIO ELEMENTAL Y SUPERIOR. DIRECTOR: LUIS B. CORRALES. LOMA DE LA IGLESIA DE J. DEL MONTE. TELEFONO I-2490. CLASES DE DIA Y DE NOCHE. INTERNOS. EN TODAS LAS LIBRERIAS Y EN ESTA ACADEMIA SE VENDE LA UNICA ARITMETICA MERCANTIL PRACTICA, CON PROBLEMAS DE TENEDURIA DE LIBROS, MAS UTIL Y MAS BARATA QUE SE CONOCE.

E 1212 30 d 1 jn.

10.—EMPLEOS-DEMANDAS

Agentes

OPORTUNIDAD en Víveres. Casa comisionista quiere extender su radio al ramo de víveres y cuenta con ofertas de representación de importantes casas exportadoras españolas y otras. Necesita un empleado, bien introducido en el renglón, activo, para la venta y capaz para poner en marcha el negocio. Escribir al Apartado 781. 26649 18 jn.

11.—EMPLEOS-OFERTAS

Mecanógrafos y Taquígrafos

SE ofrece taquígrafa mecanógrafa o ayudanta de oficina. Tiene facilidad para redactar cartas y buena ortografía. Teléfono M-9754. Bertini. Departamento 11 26015 13 jn.

Tenedores de Libros

TENEDOR de libros con mucha práctica se ofrece al comercio fijo o por horas. Informes en Monte 284. Teléfono M-1336 26665 13 jn.

TENEDOR de libros español, con larguísima práctica comercial, llevará su contabilidad a satisfacción por horas y barato. Informará más ampliamente el señor Gerardo Villaamil, Santa Clara 5. teléfono A-8808. 26359—19 jn.

ALIO,

Cajero y Ex-Contador de la Papelera Cubana, S. A., solicita contabilidades por horas. Informan: Paseo de Martí 93 B. 25957 15 jn.

Varios

IMPORTANTE AL COMERCIO

Solicito agencia o representación para la Provincia de Santa Clara. Referencias y garantías a satisfacción. Dirigirse a J. Valle. Villegas 1 y 3. Habana. 25260 17 jn.

FARMACEUTICA. Con un buen número de patentes de mucha venta y utilidad, desea regentear farmacia que al mismo tiempo pueda poner a la venta sus productos. Llame al teléfono U-1658. 24896.—16 Jn.

12.—ESTABLECIMIENTOS

Arrendamientos

DEJANDO libre ciento cincuenta pesos, traspaso casa de comidas, dos pisos, tres cuadras Parque Central, cuatro años contrato se deja por enfermedad. Informan Teniente Rey 83. Teléfono M-5865 26500—15 jn.

Se traspasa contrato o se admite socio con poco dinero, para restaurant, lunch, cenas. Informan: Galiano, 73, Los Reyes Magos. Manuel Camargo.

Ventas

EN buena proporción, se vende un establecimiento de fonda muy acreditado por tener que embarcar para el extranjero su dueño, punto magnífico; contrato por cuatro años; ganancia segura Calzada de Jesús del Monte 258-A. Informan. 26743.—26 Jn.

ZAPATERIA

Se vende una de remendar por tener que embarcarse su dueño. Informan en Jesús del Monte. Marqués de la Torre, 21, letra B, por S. Nicolás, a 2 cuadras de Toyo. 26747.—14 Jn.

OCASION. Por no poderlo atender su dueño, se vende un salón de billar en lugar más céntrico de la Habana. Informan Nueva del Pilar 1, de 1 a 3 p. m. 26766 14 jn.

BODEGUERO

Bodega cantinera en la Habana que hace una venta de $50 la vendo en $6.500. Mitad contado. Reune inmejorables condiciones de alquiler y contrato. Es de un mismo dueño hace dos años. Por asuntos ajenos al negocio, su dueño ofrece esta oportunidad a personas formales y del giro. Más informes al Sr. Fernandez. Café Independencia. Belascoaín y Reina. 26806 15 jn.

SE vende Vidriera tabacos, cigarros, vacía, nueva, barata. Informan Consulado y Refugio, Bodega. 26685 13 jn.

BODEGUEROS

Acabo de rematar una bodega en la Habana vieja por ocho mil pesos, en pagarés Está sola en esquina, contrato, 6 años. Tiene gran porvenir, pero yo no puedo atenderla y se la cedo al mejor postor con facilidades de pago. Rodríguez. Vidriera Obrapía y Villegas. 26570 13 jn.

SE vende una casa de huéspedes, por no poder atenderla. Informan Industria 138 altos. 26657 20 jn.

OCASION. Gran vidriera de tabacos, quincalla, billetes, se vende en lo mejor de la Habana por embarcar. Urgente y otra en $750, buen contrato. Razón: Bernaza número 47, altos de la bodega, de 7 a 8 y de 12 a 2. S. Lizondo, 26682 18 jn.

CANTINA. Se vende la cantina de un terreno de pelota. Se da barata. Informa Fránquiz. Teléfono I-2847. 26584—15 jn.

SE vende una tienda de quincalla y ropa hecha; informan en la misma. Palatino número 4, Cerro. 26346—14 jn.

ESTA sí es ganga. Por tenerse que retirar su dueño a España, se vende una hermosa fonda, con buena marchantería; no deje de verla; se da casi regalada; calle Salvador y San Anselmo, Cerro. 26208 14 jn

ESTABLECIMIENTOS

VENDO UNA BODEGA

Buena en 1.600 pesos. No deje de venir a verla. Amistad 136. Benjamín.

VENDO LA MEJOR BODEGA

cantinera en 6.000 pesos, con 3.000 de contado y vendo otra en 4.000 pesos con 2.000 pesos de contado en el barrio de Colón. Informes: Amistad 136. Benjamín

VENDO UNA BARRA

Cantinera, en lo mejor de la Habana en 8.000 pesos. No deje de verla. Informes Amistad 136. Benjamín.

VENDO UNA CASA

Huéspedes; otra de inquilinato, baratas, en la Habana. Informes Amistad 136. Benjamín.

VENDO UNA PANADERIA

y cantina en 12.00 pesos, en lo mejor de la Habana. Informes Amisad 136.. Benjamín.

VENDO UN CAFE

en $28.000, con $14.000 de conado en lo mejor de la Habana y tengo otros; más informes: Amistad 136. Benjamín. 50-26645 16 jn.

BODEGUEROS. Buen negocio. Vendo mi bodega por asunto de familia y con poco de contado si hay garantía. Informan: 4 y Pasaje C., Buena Vista. 26520 13 jn.

VENDO una bodega sola en esquina. Tiene buen contrato, alquiler 20 pesos; venta diaria $50. Garantizo buena barriada. Cerro, punto céntrico y la doy barata por embarcarme. Su dueño informan en Reina 121, café de 11 a 12 y de 2 a 5. Santiago. 9 1926. Vendo otra en la Habana, muy barata $4.500. No paga alquiler, buen contrato, sola en esquina. Informan Reina 121 de 11 a 12 y de 2 a 5. Santiago. 26433 17 jn.

SE vende un puesto de frutas en la calle 26 y 27, Vedado. Urge la venta por no ser del giro. 26610 13 jn.

BODEGAS

Vendo mi bodega cantinera en Infanta de Carlos III a San Lázaro, garantizo venta de 55 a 60 pesos, precio 9,000 pesos, cómodo alquiler y contrato, no corredores, directamente. Informes en Monte y Figuras, Bodega de José García. 26164.—16 Jn.

CARNICEROS

Vendo una carnicería en Infanta y Jesús Peregrino, horrorosa ganga, vende media res y la vendo en 600 pesos, vale 1,500 pesos, vista hace fe. La vendo por no ser yo del jiro, traten con el bodeguero. Víctor García. 26162.—16 Jn.

BODEGAS VENTA O CAMBIO

Tengo muchísimas en venta, también cambio por otras o cafés y casas valorando honradamente. Véame: Figuras, 78. A-6021. Manuel Llenín. 25903.—17 Jn.

SASTRERIA

SE vende una sastrería por tener que embarcarse el dueño. Cuenta con buena marchantería, hace esquina. Acosta y Curazao, muy aproximado a la Estación Central. 25793 13 jn.

ZAPATEROS, se vendo un taller de reparación de zapatería, con mucha marchantería, en Durege 68, por Zapotes. Informan en el mismo o en el teléfono I-7232. 24712 2 jl.

SE vende un puesto de frutas por tener que salir al campo. En Santos Suárez esquina a Juan Delgado y Libertad. 25142 17 jn

FEDERICO PERAZA

Café Los Alpes, Reina y Rayo. Teléfono A-9374. Vendo y compro toda clase de negocios y doy dinero en hipoteca. Un hotel en $2.000, una carnicería en $2,000. Vende media res.

Vendo esquinas en el Cerro y Jesús del Monte. Infanta, Estévez, Santos Suárez y en la Habana.

BODEGA EN CALZADA

Vende garantizado $80 diarios, paga de alquiler $40, es un buen negocio para el que quiera establecerse. Para informes: Peraza, Reina y Rayo. Café. A-9374. Los Alpes.

OTRA EN MARIANAO

Deja $250 mensuales precio $6.000, no paga alquiler; tiene comodidades, para familia. Se dan facilidades de pago. Informan: Tel. A-9374.

VENDO BODEGAS

desde $1.000 hasta $25.000 en la Habana y sus barrios. Se dan facilidades de pago. Informa: F. Peraza. Reina y Rayo. Tel. A-9374.

VENDO CAFES, FONDAS, CASAS

de huéspedes de todos precios. Informa Peraza. Tel. A-9374. Vendo dos carnicerías, muy baratas en el centro de la Habana. Informa: Peraza. Teléfono A-9374.

VENDO UN HOSPEDAJE

con un buen contrato y buena venta con 21 habitaciones. Informa: Federico Peraza. Reina y Rayo. Café Los Alpes. Teléfono A-9374. 25331.—15 Jn.

SE vende el mejor puesto de aves y huevos y frutas, tiene buena marchantería, paga poco alquiler. Para informes: Concordia y Lealtad. 24973.—16 My.

FONDA, se vende; se da a prueba; deseo embarcar. Informan Egido 2, vidriera de tabacos. 26095 16 jn

SE VENDE

una fonda, calle Máximo Gómez, 371; tiene cuatro años de contrato, lado mercado Unico, sirve para todo negocio, café y billar o almacenes. Informan en la misma. 24937 2 jl

13.—FINCAS RUSTICAS

Arrendamientos

SE arrienda una finca de cuatro caballerías, en Managua, da a la carretera, paga $125 mensuales, tiene yerba del paral y una vaquería. Informan en el tejar La Criolla. Puentes Grandes, de 7 a 11 a. m. Teléfono FO-1088. 26081 18 jn.

Compras

COMPRO finca de tres a ocho caballerías, con frente a carretera, en la zona de Güines. Suardíaz, Apartado 58, Güines. 25497 13 jn

Ventas

SE vende finca La Bueiga, carretera de Guanajay, entre Arroyo Arenas y Punta Brava, casa, teléfono, baño, garage, motor, pozos, herramientas, gallinas, dos yeguas, siembras y bien cercada. Dueño: I-4849, de 7 a 10 p. m. 26134 14 jn.

14.—FINCAS URBANAS

Compras

MANUEL LLENIN

El DIARIO DE LA MARINA recomienda a este antiguo y acreditado corredor, compra y vende casas, solares y establecimientos. Facilita dinero en hipoteca. Figuras 78. Teléfono A-6021. 26592 20 jn.

NECESITO comprar cinco casas desde desde $2.500 a $100.000, que tengan establecimiento. No corredores. Triana. Franco 6. Teléfono U-4217. 26612 18 jn.

COMPRO ESQUINAS EN AMPLIACION DE ALMENDARES

Pago de contado a precios razonables. Operación rápida. Ingeniero Díaz. O'Reilly 40 esquina a Aguiar. Telfono M-7058. 26072 17 jn.

COMPRA Y VENTA DE CASAS TERRENOS Y FINCAS RUSTICAS

DINERO EN HIPOTECA

MENDOZA Y CA.

Corredores

Obispo 63. Habana.

Dirigirse al Sr. Cruz Muñoz

Teléfono M-6921

Horas, de 9 a 11 a. m.

E 1406 ind. 1 jn

FINCAS RUSTICAS

Ventas

DIRIJANSE A BLANCO POLANCO

Concepción 15, teléfono I-1608, los que quieran comprar en precio de verdadera ganga, una espléndida residencia en las Alturas de la Víbora, con más de dos mil varas de superficie. Se vende baratísima. 26702.—15 Jn.

SE vende la casa moderna situada en Reforma, entre Municipio y Arango, de dos plantas, sala, comedor, 3 cuartos etc. y traspatio el bajo, igual el alto. Informes: Benigno Alvarez. Teléfono A-5250. Galiano 115, de 3 a 6. 26722.—26 Jn.

SE vende una casa con sala, saleta, tres cuartos, baño intercalado, comedor y cocina, patio y traspatio. En la calle Luis Estévez frente al número 161, entre J H. Goss y Línea del Oeste. En Sto. Suárez. Reparto La Sola. 26725.—14 Jn.

ESTRENE casita en Avellaneda, Víbora, jardín, portal, sala, dos cuartos, comedor, baño completo, cocina, patio, traspatio, techos monolíticos, mitad contado. Pereira. Víbora, 626. I-1216. 26730.—16 Jn.

VENDO y compro casas, solares y fincas rústicas, esquina con 318 metros, 2 plantas, renta 350 pesos, casa calle Aguila 3 plantas 27,000 pesos, dinero en hipoteca al 6 y medio al 12 por ciento. Habana 60, bajos, de 8 a 10 y de 1 a 5, no corredores. 26n23.—13 Jn.

15 MIL psos una esquina si se quiere, dos o tres casas más contiguas a 11 mil cada una. El de la esquina hace contrato con tres casas. Renta el 10 por ciento. Más informes su dueño: Monte 271, hojalatería. 26740.—18 Jn.

SE venden dos casas en Estrada Palma parte muy alta, fabricación de primera techos monolíticos, compuestas de jardín, portal, garage, sala, tres cuartos, comedor al fondo, cocina, servicio criados. Rentan $60 cada una. Precio $7.500 cada uña. Más informes en el I-7002. 26703 14 jn.

POR embarcar, vendo mi casa sin estrenar en Cortina y Vista Alegre, con portal, sala, recibidor, tres cuartos, baño intercalado, comedor, patio, trasptio y jardín cerca de el Colegio Marista y Nuestra Señora de Lourdes. También vendo todos los muebles. Informes en Vista Alegre y Estrampes, altos de la Casa Gris. 26755 18 jn.

POR embarcar se venden una casa de tres plantas, sala, recibidor, 3 cuartos, comedor corrido, baño intercalado, decorada, servicio de criado, cocina azulejeada de gas y calentador, igual en las tres, escalera de mármol, agua siempre. También se alquila el tercer piso amueblado o se venden, todo moderno. Y un solar de 8x45 metros pasado el Colegio de Belén por la Calzada Real a 3 pesos. Informan de 9 a 11. Teléfono M-8409. 26764 13 jn.

Se vende una cuartería nueva, renta $65 quedando 130 metros sin fabricar, a media cuadra del tranvía de Marianao. Informan en Lanuza entre Díaz y Línea de Marianao, José Alba. Se da barata. 26779 14 jn.

VENDO la casa Maloja No. 177, antiguo frente a Gervasio, para fabricar. Mide 5.10x31 a 55 pesos metro. Facilidades de pago. Su dueño: San José 2 A., Marianao. Teléfono FO-7287. 26729 15 jn.

CASA PROPIA

$100.00

DE ENTRADA Y RESTO A PAGAR CON LA RENTA. LO MEJOR Y MAS PROXIMO DE LA VIVORA PUNTO ALTO. TELEFONO I-4142. 26769-18 Jun.

MENDOZA Y CA.

CORREDORES

OBISPO 63. TEL. M-6921

CASAS EN VENTA

VEDADO.—Chalet, a una cuadra de 23; 836 metros de superficie; acera de sombra, fabricación moderna de lo mejor; grandes comodidades, habitaciones de 5x6, dos baños completos, escaleras de mármoles, garage para dos máquinas. Precio 68.000 pesos. Puede dejarse 20,000 pesos al 5 por ciento y 10,000 al 6 por ciento.

VEDADO.—Calle 2, cerca de 23; 683 metros de superficie; 8 cuartos, 3 baños, garage, fabricación moderna. Precio $38,000.

VEDADO.—Calle 15, a la entrada del Vedado, cerca del Parque del Maine; 780 metros de superficie; moderna; 6 habitaciones, 2 baños completos, hall, garage para 2 máquinas, 3 cuartos para criados. Precio: $65,000.

VEDADO.—Cerca de 23, a la sombra; 130 metros de superficie; 3 cuartos. Precio $6,000.

VEDADO.—Cerca de 23, a la sombra; 130 metros de superficie; dos plantas independientes; 3 cuartos en cada planta, mas 2 cuartos en la azotea. Precio $17,000.

HABANA.—Gervasio, cerca de Reina; 6.15x24, dos plantas iguales independientes, 3 cuartos grandes, nuevas, buen baño, comedor al fondo, fachada de cantería, techos monolíticos, dos cuartos en la azotea con sus servicios. Al lado otra igual. Las dos juntas $55,000; una sola $28,000.

HABANA.—Oquendo de San Rafael a Zanja; 6x23; dos plantas independientes, 3 cuartos grandes, baño intercalado, comedor al fondo, cuarto y servicio de criados, construcción moderna. Al lado otra igual. Precio $20.000 cada una.

HABANA.—San Miguel, antes de Belascoaín; 290 metros de superficie, con 10 de frente; dos plantas independientes, con 4 cuartos para familia los bajos y tres los altos mas dos en la azotea con servicios. Precio $50,000.

HABANA.—De Monserrate a Habana y de O'Reilly al mar, cerca del Parque San Juan de Dios, antigua, 600 metros. Precio $60,000.

SANTOS SUAREZ.—Inmediato a tranvía; 13.08x25.88 varas de superficie, portal, sala, hall, 3 cuartos, baño intercalado, comedor al fondo, fabricación moderna y buena. Precio $10,500.

Dirijirse al señor Cruz Muñoz de 9 a 11 a. m.

E. 1462 3d-12 Jn.

SE vende una casa en la calzada de Belascoaín cerca del Frontón Habana Madrid, de dos plantas, 6x26 metros. Sala, saleta, recibidor, tres aposentos grandes, baño moderno completo, abundante agua pasillo cubierto para la servidumbre. Se ve de 12 a 3. Informes Belascoaín 100, altos. 26738 15 jn.

SE vende una casa acabada de construir en inmejorables condiciones. Informan: Teléfono I-4263. 26445 13 jn.

SE vende en la calle Santa Emilia frente a la línea, parte alta, lo mejor de Santos Suárez, espléndida casa compuesta de sala, tres cuartos, magnífico cuarto baño con servicios completos, comedor, cuarto y servicio de criados; cocina con calentador, entrada independiente y en el patio dos cuartos, uno bajo y uno alto, que comunican con la azotea. Es una casa que reune todas las comodidades para una persona de buen gusto. La vive su dueño y por embarcarse le urge hacer la operación. Puede verse a todas horas. Precio $10,750 pudiendo dejarse la mitad en hipoteca al 8 por ciento por el tiempo que se desee. Informan I-5791 e I-2888. 26512—14 jn.

CASA en la Habana $6,500 vendo a media cuadra Belascoaín con sala, comedor, tres cuartos, cocina, patio, servicios y un solar en el Reparto Santa Amalia, a una cuadra de la Calzada a $4.50 vara. Trato con su dueña. Telf. A-9192. 26611—14 jn.

FINCAS URBANAS

SE venden las casas expresadas a continuación, ambas lindan con un solar perfectamente cercado de 380 metros que puede o no incluirse en la venta. Se prefiere vender las dos casas juntas pero podría hacerse la venta de una sola. Se puede dejar en hipoteca la mitad del importe si se desea. El trato ha de ser directo con el dueño sin corretaje. Dirigirse a San Ignacio 50 de 9 a 12 y de 2 y media a 6. Teléfono A-7501.

DETALLE de las dos casas acabadas de construir en la calle 10 esquina a 9, Reparto Almendares, estilo Renacimiento español, con frente a doble línea. Casa esquina. Consta de vestíbulo, sala, dos portales a la sala, comedor, pantry, cocina, cuarto de criados con servicios, cuatro cuartos dormitorios, baño completo, todo perfectamente decorada y tiene garage. Informan San Ignacio 50.

CASA de al lado de la esquina. Consta de vestíbulo, sala, comedor, pantry, cuarto de criados con su servicio, cuatro cuartos dormitorios, terraza al frente, baño completo y garage. Ambas casas tienen jardines al frente y a los costados, tanque en la azotea alimentado por una bomba automática por si falta el agua alguna vez. Ocupan las dos casas un lote de 382 metros cuadrados. Informan: San Ignacio 50. 25320 11 jn.

SE vende una hermosa casa. Tiene portal, sala, saleta, 3 cuartos, cuarto baño completo, comedor, cocina, cuarto y servicio criados. Además tiene un sótano habitable con tres departamentos y entrada independiente. Calle Santa Irene número 82. Informan en la misma. Teléfono I-3805. 25764 11 jn.

CASITA se vende en Oquendo 111, entre Benjumeda y Desagüe, compuesta de sala, saleta, tres cuartos y servicios. Es de cielo raso y pisos de mosaico. Teléfono F-2886. 25268—17 jn.

SE vende una casa con sala y tres habitaciones muy barata o se alquila. Calle Lanuza entre Díaz y Avenida Columbia. Informan en la misma. 25936—15 jn.

SE vende en la calle de Luz, lo más alto de la Víbora, cerca de la calzada, casa de sala, comedor, dos cuartos, baño completo y dos cuartos en el sótano, fabricación de primera con portal y jardín. Tenemos los planos. Vea esta casita que no hay en su precio otra mejor. Suárez y Durán. Prado 64. Tel. M-3565. 26250 13 jn.

EN EL CERRO, UNA CASA DE

construcción moderna, de sala, comedor, tres cuartos, servicio, cocina y luz eléctrica. Es ganga en $3.500. Informan en Santa Teresa 23, entre Primelles y Churruca. Teléfono I-4370. 25370.—13 jn.

Se vende en Arroyo Naranjo, la casa del doctor Bango, Calzada, 30, con todas sus dependencias. Informan en la misma.

25112 3 jl.

SE VENDEN DOS CUARTOS

de mampostería y sus servicios sanitarios entre dos paredes con 6 de frente por 42 metros de fondo, en $3,000, en el Cerro. Informan Santa Teresa 23, teléfono I-4370. 25371.—13 jn.

SE VENDE EN LA CALZADA

de Jesús del Monte una casa de portal, sala, saleta, seis cuartos, patio y traspatio, con una superficie de 448 metros; renta 75 pesos, en $12.000. Informan Santa Teresa 23, teléfono I-4370. 26133 13 jn.

LEA ESTE ANUNCIO

Señora del interior desea invertir en esta capital, compra y da en hipoteca, sobre casas y terrenos. Peñalver 119, altos, teléfono U-3787. 25441—13 jn.

NOS quedan dos preciosos chalecitos y una esquina; los chalecitos se componen de jardín, portal, sala, dos cuartos, comedor, baño y cocina en $3.600 cada uno $3,000 al contado y el resto a pagar $12.50 mensual en 10 años, la esquina con establecimiento renta $50 en $5.500 $3.000 al contado y el resto a plazos, si se comprara todo se vende en $12.000 renta $120, situado todo en Santos Suárez en la calle Sola esquina a Pasaje, Sr. Armando Guerra. A-7712. Juan Hernández. I-5693. 25804 16 jn.

MODERNO Y CONFORTABLE CHALET POR $1.800.00

Se vende con paredes de ladrillo y techo de teja de terracota americana, con cielo raso y se compone de partal, sala, comedor, dos habitaciones, baño con cuatro aparatos, cocina, gran patio, jardín y pasillos laterales. Precio $4.500. Al contado solo $1.800 y el resto a pagar en mensuales. Avenida 7 entre calle 8 y 10 del Reparto Ampliación de Almendares, Informes Ingeniero Díaz. O'Reilly 40 esquina a Aguiar. Teléfono M-7058. 26072 17 jn.

CASITA en el Reparto Almendares con solar de 10x46 varas, con portal, jardín, y tres cuartos, muchos árboles, media cuadra de Playa y cuadra y media del Parque Japonés. Durán y Suárez, Prado 64. Teléfono M-3565. 26251 13 jn.

SE VENDE EN CORRALES

entre Carmen y Figuras una casa de 6.50 varas por 25 de fondo, de sala, comedor y tres cuartos, en $7.200. Informan Santa Teresa 23, teléfono I-4370. 26132 18 jn.

VENDO A DOS CUADRAS

de la Calzada del Cerro 8 cuartos con doble servicio, fabricación cielo raso, mide de superficie 238 metros, renta 60 pesos, se da en $5,000. Informan Santa Teresa 23. Teléfono I-4370. 25372.—13 jn.

15.—HOSPEDAJES

Casas de Huéspedes

GRAN CASA DE HUESPEDES

Tejadillo y Villegas, se alquilan habitaciones con balcón a la calle, buena comida, buenos baños, agua caliente, elevador, punto céntrico. Casa nueva. 26664 16 jn.

GRAN CASA DE HUESPEDES LAMPARILLA 58

Se alquilan magníficas habitaciones con agua corriente y vista a la calle. Gran rebaja de precios. Se reciben abonados al comedor. Teléfono A-6878. 26428 24 jn.

CASA DE HUESPEDES

Galiano 117, altos, esquina a Barcelona, se alquila una habitación amueblada muy ventilada, con o sin comida, propia para dos compañeros o matrimonios. Teléfono A-9069. 25695 15 jn.

HOTEL TURIS

Alquila habitaciones amuebladas muy frescas, con y sin comida, servicio de ropa y criados. Precios reajustados. Baños a todo confort. Manrique 112 entre Reina y Salud. Hay radio para los huéspedes. 23370 23 jun.

HOTEL "LOUVRE"

SAN RAFAEL Y CONSULADO

La señora María Martínez, fundadora de la acreditada casa "Martínez House" ha adquirido el hotel Louvre y lo ha montado con nia elegancia, el confort y el lujo de sus antiguos tiempos. Hermosos departamentos y precios económicos. Recibimos abonados al comedor. Tel. A-4568. 23978 26 jn.

HOTEL TORREGROSA

Compostela 65 y Obrapía, en el corazón del distrito comercial y bancario, espléndidas y lujosas habitaciones, baños privados, agua caliente, teléfono; todas de todo confort; elevador noche y día. 22277 16 jn.

Hoteles

ALAMAC

HOTEL DE RESIDENCIAS PRADO Y COLON

En reformas hasta fines de mes. Baños privados y teléfonos en todas las habitaciones. Amplio comedor, nuevo mobiliario. Nueva instalación. Todo nuevo. Para reservaciones en el mismo Hotel de 9 a 11 y de 2 a 4. Sr. Menéndez. 26128 23 jn.

BRAÑA Y EL CRISOL HOTELES

Las mejores casas para familias, todas las habitaciones con servicio privado, habitación y comida para dos personas $75, 80 y 90 mensuales. Crisol, Lealtad 102. Tel. A-9158. Braña. Animas 58. Teléfono A-6787. E. 1328.—30 d 1 jn.

M.E.C.D. 2016

HOSPEDAJES

HOTEL VANDERBILT

...la loma de la Universidad. Precios de verano para personas estables. Casa de orden y moralidad. Neptuno 398, esquina a Mazón. 25646 15 jn.

HOTEL MAJESTIC BELASCOAIN 5
Teléfono Centro Privado U-1081 y U-1082

...cuartos con baños, agua caliente y ...nes en todas las habitaciones. Desde su gran temporada, ofrece a las familias que deseen vivir con lujo y comodidad, el más completo y esmerado servicio, contando con una exquisita cocina. Téngase en cuenta que es el Hotel más cómodo y fresco para las familias que quieran veranear, por su situación al bello paseo del Malecón. Matrimonios y familias a precios especiales, precios más económicos de la Habana. 25694 15 jn.

HOTEL La Purísima. Se alquilan departamentos y habitaciones, con baño y sin baño, desde 45, 80, 120 y 150 pesos mensuales; por días, habitación y comida para una persona, dos pesos en adelante. Hay capilla en la casa, misa los domingos a las ocho. Se hospendan varios sacerdotes. Exclusivamente a personas de estricta moralidad. Los tranvías por la puerta para todos lados de la ciudad. Máximo Gómez número 5 (antes Monte), esquina a Rubalcava. Teléfono A-1000. 24886 16 jn.

CASA DE HUESPEDES

La que mayores comodidades ofrece por su situación. Acera de la brisa, centro comercial y tranvía en todas direcciones. Buenas, frescas y cómodas habitaciones con lavabo de agua corriente y muy excelente trato. Avenida de Italia (Galiano) 84 altos del Café La Isla. E-942-10d. 3 Ab.

HOTEL LUZ. Se alquilan departamentos, con baño y sin baño, con comida y sin ella, con muebles y sin ellos; habitaciones con lavabos de agua corriente; precios por meses desde 25 a 150 pesos; por día desde un peso en adelante. Ocupa una manzana entera y tiene 125 habitaciones; la casa más barata de la Habana y la más fresca por sus amplios salones, recibiendo la brisa de la bahía. Hermoso panorama para vivir fresco y amplio, no hay como el Hotel Luz. Visítelo y se convencerá. Se han hecho grandes reformas estilo moderno. Los carritos pasan en la esquina para todos los lados de la ciudad. Oficios 35, entre Luz y Acosta. Teléfono A-3994. 24885 16 jn.

THE SAVOY

NO SE NECESITA IR AL NORTE PARA PASAR

un verano agradable. La loma del Vedado reune todos los atractivos de los pueblos veraniegos americanos — cines, clubs, paseos, y a poca distancia, baños de mar, Yacht Club, Tennis Club Golf, Hipódromo, etc PRECIOS MODICOS, INCLUYENDO TRES EXCELENTES COMIDAS DIARIAS, en mesa independiente para cada familia. Todas las habitaciones con ventilación directa. Baños a disposición de todos los huéspedes; cuartos con baño particular —A media cuadra de los tranvías de la calle 17; a dos y media cuadras de los tranvías de la calle 9 (Avenida Wilson); a doce minutos del Parque Central, Tiendas, Teatros, Bancos, etc.

F ESQUINA A 15 VEDADO.

LA CASA DE LAS ESTATUAS. TELF. F-5270.

E 1447—15d-10 jn.

AVISO

El Hotel Roma, de J. Socarrás, se traslada a Amargura y Compostela, casa de seis pisos, con todo confort, habitaciones con baño, agua caliente a todas horas, precios moderados. Teléfonos M-6944 y M-6945. Cable y telégrafo Romahotel. Se admiten abonados al comedor. Ultimo piso. Hay ascensor. E 1396 ind. 1 jn.

HOTEL "MAISON ROYALE"

Calle 17 esquina a J.—Vedado. Situado en el mejor punto del Vedado, tranvía a la puerta. Habitaciones frescas y ventiladas con baños, agua caliente a todas horas. Excelente comida. Se alquilan cuartos. Se admiten abonados al restaurant.

24761 24 jn.

16.—INSTRUMTS. DE MUSICA

Se liquidan pianolas y pianos recién importados de Alemania, al contado y a plazos. D. Ruisánchez y Cpña. Angeles y Estrella. Teléfono A-2024. 26694.—14 Jn.

MAGNIFICA PIANOLA

"Aeolian", flamante, excelentes voces con varios rollos, se vende a mitad de precio. Corrales 53, bajos, esquina a Factoría. 26794 15 jn.

PIANO alemán marca Schimmel-Leipzig en excelente condición de uso, solamente 14 meses, se vende por regresar su dueño a Alemania. Calle 14 número 114 Vedado. 26770 17 jn.

POR irme. Piano moderno, Cable, $170; (costó $350). Juego cuarto rejilla, con chiffonier $125. Victrola Victor, gabinete $115; comedor; ventiladores. Escobar número 111, bajos, cerca Salud. 26491 13 jn.

INSTRUMENTOS DE MUSICA

PIANOLA. Se vende en 350 pesos, una pianola casi nueva y garantizada en perfecto funcionamiento y con sus rollos. Gervasio y Concordia, al lado de la carnicería. Teléfono M-1673. 26148.—13 Jn.

Pianos nuevos a plazos, 10.00 al mes; automáticos $15.00. Victrolas $8.00 mensuales.
JOHN L. STOWERS
San Rafael No. 29.
Teléfono A-3962. Habana.
E 1345 30 d 1 jn.

PIANOS, pianolas e instrumentos al contado y en plazos módicos. Música impresa y estudios para todos los conservatorios. Pianos de alquiler, afinaciones y reparaciones. Calidad y bajo precio. Viuda de Carreras y Ca. Prado, 115, teléfono A-3462. E 1330 30 d 1 jn.

SE vende magnífico piano europeo marca "Charrier", vertical, tamaño grande, completamente nuevo. Bernaza 36. 25940—13 jn.

Pianos nuevos de las marcas Majestic, a $340.00, autopianos $450.00. Victrolas a plazos, $2.00 semanales.
JOHN L. STOWERS
San Rafael No. 29.
Teléfono A-3962 Habana.
E 1344 30 d 1 jn.

17.—MAQUINARIAS

HELADORA STAR

Se vende, casi nueva, con su motor, rompe-hielo y cubeta de 40 litros. La mejor heladora que existe en Cuba.
Precio de ganga.
Puede verse en casa de
CESAREO GONZALEZ
Amistad y San José, Habana.
E 1438 10d 6 jn.

CALDERA VERTICAL Y MAQUINA DE VAPOR DE 7 H. P. $225.00

Se vende casi nueva, a toda prueba. Informes: Ingeniero Díaz. O'Reilly 40 esquina a Aguiar. Teléfono M-7058, de 2 a 4 p. m. 26072 17 jn.

18. MUEBLES Y PRENDAS

Ventas

MAQUINAS "SINGER"

Para talleres y casas de familia. ¿Desea usted comprar, vender o cambiar máquinas de coser, al contado o a plazos? Llame al teléfono A-8331. Agencia de Singer, Pío Fernández. 15225.—30 Jn.

MUEBLES de lujo en todos estilos; decorados, policromados y dorados. Realización de los estilos corrientes, así como de la joyería, relojería, cubiertos y objetos de adorno, al contado y a plazos. D. Ruisánchez y Compañía. Angeles y Estrella. Teléfono A-2024. 26693.—14 Jn.

REGIO JUEGO

de cuarto, tres cuerpos, caoba, con bronces, fino, casi nuevo, se vende a precio de ganga. Corrales 53, bajos, esquina a Factoría. 26793 15 jn.

JUEGO saleta, usado, tapizado, en magníficas condiciones, se vende a precio módico por ausentarse su dueño. También se vende un piano alemán Schimmel casi nuevo, a precio excepcional. Calle 14 número 114. 26771 17 jn.

SE vende en el Reparto La Sierra, calle 6, entre 1a. y 3a. un juego mimbre, sala y espejo, un juego comedor antiguo de muchas piezas, un juego gabinete y algunos muebles más, de dos a seis. Teléfono F.O-1542 25915—15 jn.

SE venden varias piezas españolas del Siglo XVI, una lámpara cristal Bacarat y brazos, bronces y cuadros. 5a. esquina a C, Vedado. 26352—14 jn.

MUEBLES BARATOS

Ganará dinero si antes de comprar ve nuestro variado surtido en juegos completos y piezas sueltas; juegos de cuarto, marquetería, $110; comedor, $75; sala, $50; saleta, $70; escaparates, desde $10; camas, $7; cómodas, $7; sillas, $1.50; sillón, $3; y otros que no se detallan, todo en relación a los precios antes mencionados. También se compran y se cambian en

"LA PRINCESA"
S. RAFAEL. 107. Tel. A-6926
E 1322 30-d 1 jn.

QUE ESCANDALO

Escaparates $8.00; camas de $9.99 en adelante; seis sillas, dos sillones $25.00; juegos de cuarto $100; de comedor $75; de sala, 6 piezas $45; lavabos $8; peinadores $8; M. Adega y Hno. Luz 28 entre Compostela y Habana. Tel. M-5069. 26573 25 jn.

MUEBLES EN GANGA

"(La Especial", almacén importador de muebles y objetos de fantasía, salón de exposición, Neptuno 155, entre Escobar y Gervasio. Teléfono U-5620.

Vendemos con un 50 por ciento de descuento, juegos de cuarto, juegos de comedor, juegos de sala, sillones de mimbre, espejos dorados, juegos entapizados, camas de niño, burós escritorios de señora, cuadros de sala y comedor, lámparas de sobremesa, columnas y macetas mayólicas, figuras eléctricas, sillas, butacas y esquinas doradas, portamacetas esmaltadas, vitrinas, coquetas, entremeses, cheriones, mesas correderas, redondas y cuadradas, relojes de pared, sillones de portal, sillas giratorias, neveras, apadores, paravanes y sillería del país en todos los estilos. Vendemos los afamados juegos de meple compuestos de escaparate, cama, coqueta, mesa de noche, chiffonier y banqueta, a $185.

Antes de comprar hagan una visita a "La Especial", Neptuno 155, y serán bien servidos. No confundirse, Neptuno 155.

Vendo los muebles a plazos y fabricamos toda clase de muebles a gusto del más exigente.

Las ventas del campo no pagan embalaje y se ponen en la estación. E 1326 30-d 1 jn.

MUEBLES Y PRENDAS

"LA NUEVA ESPECIAL"

Neptuno 191-193, entre Gervasio y Belascoaín, teléfono U-5010, Almacén importador de muebles y objetos de fantasía.

Vendemos con un 50 por ciento de descuento, juegos de cuarto, juegos de comedor, juegos de mimbre y cretonas muy baratos, espejos dorados, juegos tapizados, camas de hierro, camas de pino, burós escritorios de señoras, cuadros de sala y comedor, lámparas de sobremesa, columnas y macetas mayólicas, figuras eléctricas, sillas, butacas y esquinas doradas, portamacetas esmaltados, vitrinas, coquetas, entremeses, cheriones, adornos y figuras redondas y cuadradas, relojes de pared, sillones de portal, escaparates americanos, libreros, sillas giratorias, neveras, aparadores, paravanes y sillería del país en todos los estilos.

Llamamos la atención acerca de unos juegos de recibidor finísimos de meple, cuero marroquí de lo más fino, elegante, cómodo y sólido que han venido a Cuba, a precios muy baratísimos.

Vendemos los muebles a plazos y fabricamos toda clase de modelos, a gusto del más exigente.

Las ventas del campo no pagan embalaje y se ponen en la estación o muelle.

Dinero sobre prendas y objetos de valor, se da en todas cantidades, cobrando un módico interés, en LA NUEVA ESPECIAL, Neptuno 191-193, teléfono A-2010 al lado del café El Siglo XX, Habana.

Compramos y cambiamos muebles y prendas. Llamen al U-5010.

También alquilamos muebles.

E 1324 30-d 1 jn.

SE vende un juego de cuarto y uno de sala, con marquetería, completamente nuevos. Se dan sumamente baratos, porque estorban. Octavio Peris. Sitios 16. 26617 13 jn.

EMBARCO, vendo juego cuarto barato, moderno, compuesto escaparate de lunas, cama hierro, dos sillas, dos sillones, flambrera, mesita noche, mesa alas palanganero $65. J número 220. 26534—13 jn.

SE ARREGLAN MUEBLES

La Casa Pernas, reparación de toda clase de muebles finos y corrientes, pianos esmaltes, barnices, tapicería. Compro y vendo muebles. Concordia 107. Teléfono A-0638. 25224 3 jl.

LIQUIDO REGISTRADORAS

desde $25. Setenta modelos distintos, garantizados. Si pagan al contado, llevan guaguas. Necesito local para nuevos modelos. Aprovechen comerciantes esta oportunidad. Campanario, 89. 24422.—13 My.

CASI REGALADOS, TRES REGIOS JUEGOS DE CUARTO, SALA Y COMEDOR. CALZADA DE JESUS DEL MONTE, 156, PASANDO EL PUENTE DE AGUA DULCE.

26378 14 jn

SE ARREGLAN MUEBLES

Antes de vender o cambiarlos por otros, que seguramente serán más malos, consulte con nosotros; nuestro taller, exclusivamente para mueble sde uso, nos permite dejárselos mejor que nuevos; esmaltes ,tapices y barnices. Envasamos toda clase de muebles. Manrique 122. El Arte. Teléfono M-1059. 24883 2 jl.

INTERESANTE

Si usted necesita comprar muebles, no lo haga sin antes visitar la casa González y Díaz, Neptuno número 167, teléfono U-5844 gran almacén de muebles finos y corrientes, y ahorrará usted dinero; vendemos al contado y a plazos. Las ventas para el interior, no pagan embalaje; visítenos y se convencerá.

NOTA:
COMPRAMOS MUEBLES LLAME AL TELEFONO U-5844

E 1329 30 d 1 jn.

GRAN LIQUIDACION DE MUEBLES

JUEGOS DE CUARTO

Liquidamos una enorme existencia de muebles. Véansa precios.

Tenemos desde $100; los hay de caoba, con bronces, 7 piezas, incluyendo escaparate de 3 lunas a $300.

COMEDORES

desde $60; tenemos con 10 piezas en color caoba, con bronces a $170.

JUEGOS DE SALA

los hay desde $60; esmaltados y barnizados, con rejilla y con tapiz. Escaparates con lunas desde $25; aparadores desde $15; todo cuanto pueda necesitar la casa o la oficina lo tenemos a precios increíbles. Visítenos y verán.

Damos dinero sobre alhajas y vendemos joyas.

LA PERLA.—ANIMAS 84

TEL. A-8222
22097 14 jun

MUEBLES SUAREZ Y MISION

Pianolas, Pianos, Victrolas de todos tamaños, Víctor y toda clase de muebles a precios baratísimos.

ALHAJAS "LOS JIMAGUAS"

Liquidamos un bonito surtido de alhajas de todos estilos ,procedentes de empeños vencidos.

ROPA A-3339

Tenemos gran surtido de ropa para caballeros, que liquidamos a cualquier precio.

LOS JIMAGUAS
SUAREZ 62 ESQ. A MISION. A-3339.
21821 14 jn

DINERO

En pignoraciones sobre joyas interés económico y en todas cantidades, La Nueva Mina, de Bahamonde y Fernández, sucesores de Ricardo Rivera, Bernaza, 8. Telf. A-3662.
E 1419 30 d 1o. jn

MAQUINA UNDERWOOD

Comisionista que embarca quema máquina Underwood, nueva. También Remington visible, moderna, $25. Avenida Simón Bolívar y Campanario, interior tienda ropa. Hasta las 12. 25608—15 jn.

MUEBLES Y PRENDAS

NO COMPRE

muebles sin antes visitar "La Casa Soto y Rivera". Precios sin competencia, juegos de cuarto cinco piezas, 75 pesos; id. comedor, 9 piezas, 67 pesos; de sala, 12 piezas, 74 pesos. Gran surtido en piezas sueltas. Venias al contado y a plazos. Neptuno 211, casi esquina a Marqués González, teléfono U-2856. E 1417 30d-1 Jn.

LAMPARAS EN GANGA

Se vende una lámpara de sala de bacarat, muy fina, en $300.00. Una lámpara de comedor, de bronce, en $100. Una lámpara de pie de mármol de Verona, en $80.00. Puede verse en la Casa Vilaplana. O'Reilly y Villegas.

E 1309 30 d 1 jn.

GRANDIOSA LIQUIDACION DE MUEBLES

Juegos de cuarto, tres cuerpos con bronces, compuesto de 7 piezas, $300. Juego de marquetería fina 120 pesos. Id. sin marquetería, $100. Id. americano chico, esmaltado, $90. Juegos de comedor, ovalados, 3 lunas y bronces, tamaño grande 175. Idem marquetería $100. Idem chico ovalados $100. Juegos de sala, esmaltados, 8 piezas $120. Idem estilo francés 16 piezas, $95. Idem estilo gótico, 16 piezas, $90. Idem internacional, 14 piezas, $65, escaparates modernos, de lunas, $38. Vitrinas redondas, $30. Aparadores redondos $28. Id. cuadrados $18. Coquetas $15. Fiambreras modernas, de lunas $15. Espejos dorados $70. Máquinas Singer, flamantes, $40. Neveras modernas de $20 en adelante. Camas de madera, modernas, $15. Espejos y mesa de consola, modernas, $20. Camas de hierro de $6 en adelante. Camitas $8, de rejilla a $12. Seis sillas y dos sillones de caoba, $25. Mesas de correderas redondas, $11. Variado surtido de lámparas de $3.00 en adelante. Sillones de portal de caoba $15 el par. Y tenemos toda clase de muebles sueltos a precios increíbles y gran surtido de joyas y ropa de caballeros, señoras y niños. Haga una visita a esta su casa y se convencerá. La Casa Ferro. Gloria 123, entre Indio y San Nicolás. Teléfono M-1296. 23596.—23 Jn.

PARA OFICINAS

Muebles de ocasión, bufetes planos, burós de cortina, sillas giratorias, archivos y cajas de caudales. Villegas 6, por Bélgica (Monserrate), Losada, teléfono A-8054.

DINERO

No reparamos intereses. Préstamos sobre alhajas y objetos de valor.
LA HISPANO CUBA
Villegas 6, por Avenida de Bélgica, antes Monserrate. Teléfono A-8054.

COMPRAMOS

Muebles de oficina, archivos, máquinas de escribir, cajas de caudales y máquinas de coser Singer, los pagamos bien. Llame al teléfono A-8054. Villegar 6, por Monserrate Losada. E 1313 30-d 1 jn.

PARA MUEBLES BARATOS DIAZ Y CHAO

ALMACEN DE MUEBLES Y CASA DE PRESTAMOS

Gran rebaja de precios en todas nuestras existencias. Novedad en modelos nunca vistos. También compramos muebles de uso, pagándolos más que nadie. Facilitamos dinero sobre prendas en todas cantidades con módico interés. Visítenos y se convencerá. Neptuno 197 y 199, esquina a Lucena. Teléfono U-5154. 26107 9 jul

MUEBLES BARATOS "LA MISCELANEA" San Rafael, 115

Escaparates $10, con lunes $25, aparadores $10, modernos $14; coquetas $14; juegos de cuarto $90 con marquetería $100; hay laqueados en esmaltes de sala, de cuarto, de recibidor, de todos precios, piezas sueltas, vitrinas $22; máquinas de coser, relojes, cuadros, camas de hierro de $8, burós, sillería de todos modelos, columnas $2; mesas correderas $8; peinadores, vestidores, sillas americanas en cantidades, lámparas, cheislongs $15; macetas, 6 sillas y dos sillones, $18; libreros, mimbres, juegos de comedor $75 y muchos más muebles que no se pueden detallar. Precios de verdadera ganga. San Rafael 115. José Guzmán, teléfono A-4202. E 1331 30-d 1 jn.

LA SEGUNDA COMPETIDORA

Préstamos y almacén de muebles. Se realizan grandes existencias de joyería fina, procedente de préstamos vencidos, por la mitad de su valor. También se realizan grandes existencias en muebles de todas clases, a cualquier precio. Doy dinero con módico interés, sobre alhajas y objetos de valor, guardando mucha reserva en las operaciones. Visite esta casa y se convencerá San Nicolás 250, entre Corrales y Gloria, Teléfono M-2875.

RUFINO G. ARANGO

Se compran y cambian muebles y Victrolas, pagando los mejores precios. E 1327 30 d 1 jn.

20.—PARA LAS DAMAS

COCINAS y calentadores de gas por módico precio; se arreglan y limpian dichos aparatos. Avisos al teléfono F-5922. 25185 3 jl.

MECANICO limpia y arregla máquinas coser, cocinas gas y calentadores. Precios un peso cada cosa. Teléfono A-4519. 25327.—13 Jn.

MANICURE-PEINADORA

¿Queréis tener las manos bonitas y elegantes? Llamen a Tomasa Martínez, que es la manicure y peinadora predilecta de la alta sociedad. A-0810. 24724 1 jn.

PACO, ex-peluquero de Mme. Gil, comunica a su distinguida clientela que a partir del 30 de Mayo se sirvan llamar al teléfono U-5660. 24392 13 jn

SI DESEA vender su mantón, se lo compro, pagándole más que nadie; y si necesita uno de lo mejor, se lo vendo más barato que nadie. Concordia 8 y Aguila. Tel. M-9392.

CORTE el pelo a sus niños por expertos peluqueros, estilo americano y francés. Niños, 50 centavos; niñas, modelos Garzón, Ninón, Juana de Arco, 50 cts. Señoritas 60 cts. Peluquería PILAR, Aguila y Concordia. Teléfono M-9392.

FUERA canas. Obtenga un hermoso color negro o castaño, usando La Favorita, titntura instantánea vegetal a base de Quina. Estuche $1 De venta en boticas y sederías. Depósito: Peluquería PILAR. Aguila y Concordia. Teléfono M-9392.

PARA rizar su melena. Tenacillas Marcel, 60 cts.; rizadores alemanes 5 cts.; redecillas 20 cts.; crepé 30 cts.; ganchos, 5 cts. Tintura La Favorita $1.00. PILAR. Aguila y Concordia. Teléfono M-9392.

PILAR. Peluquería de señoras y niños; peinados $1; masajes 60 cts.; manicure 50 cts.; lavado de cabeza 60 cts.; tenido del cabello desde $5; Corte de melenas 60 cts. Trenzas, moños, postizos, cabello. Aguila y Concordia .Teléfono M-9392.

MANTONES de Manila; mantillas, peinetas españolas; todos colores; trajes típicos de todas naciones y épocas. Pélucas, barbas, bigotes, pinturas, maquillaje para artistas de teatro y cine. Alquiler de disfraces para Carnaval; pelucas y trajes para compañías de teatro y aficionados. PILAR. Concordia 8 y Aguila. Teléfono M-9392. 26646 11 jl.

21.—PERDIDAS

PERDIDO

Collar imitación de perlas con broche de platino. Se gratificará a persona que lo devuelva, por estimarlo como un recuerdo. E. Díaz, calle B número 66, entre 21 y 23, Vedado. 26117 13 jn

22.— SIRVIENTES-DEMANDAS

Criadas de mano

EN Lealtad 122, se solicita una criada que sepa trabajar y que tenga referencias. Teléfono A-9593. 26798 14 jn.

PARA matrimonio solo se solicita una muchachita de 15 a 17 años que ayude a los quehaceres de la casa y sea muy formal. Amistad 90. 26641 13 jn.

SE solicita una criada de mano, blanca, joven. Calle B esquina a 13. Vedado. 26254 13 jn.

SE solicita una mujer para ayudar en los quehaceres de una casa, solo para trabajar medio día. Ha de saber lavar y planchar bien, sino no sirve. Informes: Teléfono F-5389. 25971—13 Jn.

Cocineras

SE solicita una cocinera, sueldo 20 pesos, Vista Alegre 66, esquina a Luz Caballero. Víbora. 26698.—14 Jn.

Varios

PENINSULAR que sepa lavar y planchar se necesita en Cárdenas 2 letra A, bajos. 26822 13 jn.

SOLICITAMOS muchachos de 16 a 18 años, para barnizar y arreglar muebles. Casa, comida, mes corrido; peninsulares. Recién llegados. Corrales 253, bajos. 26773 14 jn.

BARBERO. Se necesita uno que sea bueno y que tenga herramientas. Habana número 116. 26814 14 jn.

SE solicitan 100 trabajadores para trabajos en fabricación, prefiriéndose sean españoles, de veintidos a treinta y cinco años de edad y que puedan venir a Estados Unidos. Jornales de 5 a 7 dollars diarios, trabajo todo el año. Para informes escribir a John Doreste. P. O. Box, 4687, Miami, Fla. U. S. A. E 1448 4d 10 jn.

SE solicita una cocinera para corta familia, tiene que ayudar a la limpieza. Al mismo tiempo se solicita una muchacha de 12 a 14 años para atender un niño. Dirección: San Indalecio 3, altos. Jesús del Monte. 26340—13 jn.

SE solicita una cocinera del país, que sea limpia y sepa cocinar, si no que no se presente. San Lázaro 313, primer piso. 26176.—13 Jn.

23.—SIRVIENTES-OFERTAS

Criadas de mano

DESEA colocarse muchacha española de criada de mano o manejadora. Tiene referencias y lleva tiempo en el país. Teléfono M-7081. 26807 14 jn.

DESEA colocarse una joven española de criada de mano. Entiende de cocina y tiene buenas referencias. Informan Campanario 160. Habitación 5. 26805 14 jn.

DESEAN colocarse dos muchachas con familia de moralidad, una de criada de mano o manejadora; la otra para cuartos. Informan Teléfono U-2386. 26804 13 jn.

SE ofrece buena criada de mano o para habitaciones. Tiene inmejorables referencias; y un joven para criado, camarero o cualquier trabajo. Teléfono A-4792. 26803 13 jn.

UNA joven española desea colocarse de criada de mano o para cuartos. Sabe coser bien y es cumplidora en su deber. Tiene buenas referencias. Informan San José 146. Teléfono U-2617. 26800 14 jn.

OFRECESE muchacha española, criada de mano, para cuartos o para manejar niño en casa moral. Sabe coser y marcar con buenas recomendaciones. Teléfono M-7181. Muralla 18. 26767 13 jn.

DESEA colocarse una muchacha de criada de mano o manejadora. Sabe cumplir con su obligación. Lleva tiempo en el país. Informan Teléfono U-1972. Jovellar 12. 26783 14 jn.

DESEA colocarse una joven de color, de manejadora con buena familia Tiene buena referencia. Corrales 73. 26817 14 jn.

SE desea colocar una muchacha 25 a 30 años, sabe hacer limpieza, servir a la mesa y coser. Informan en San Pedro número 6. Teléfono A-5394. 26745.—13 Jn.

SE desea colocar una joven española de criada, en casa de seriedad, sabe coser bien. Informes San Lázaro 269, al lado de la Inmaculada 26581—13 jn.

DESEA colocarse una joven española, para criada de mano. No le importa cocinar si es casa chica. Informan en Oficios 74 entre Luz Santa Clara. 26594 13 jn.

DESEA colocarse una buena criada de cuartos. Cose muy bien y sabe cumplir con su obligación; es española, joven, muy formal; en la misma una cocinera. Informan Teléfono M-8211. 26642 13 jn.

DESEA colocarse una muchacha española de criada de mano o manejadora. Tiene buenas referencias y desea casa de moralidad. Teléfono F-4557. 26663 13 jn.

UNA señora de mediana edad, desea colocarse de criada de mano o de cuartos. Sabe cumplir con su obligación y entiende algo de cocina. Es muy limpia y aseada. No tiene pretensiones. Informan Teléfono I-4955. 26673 13 jn.

DESEA colocarse una española de criada de mano o de cocinera; sabe bien su obligación; o de cuartos. Lleva tiempo en el país. Informan calle 21 y C. Vedado. Tel. F-4252. 26577 13 jn.

DESEA colocarse una joven española para criada de mano o para todo siendo corta familia. Informan Puerta Cerrada 3, Habana. Tiene referencias. 26615 13 jn.

UNA peninsular desea colocarse de criado de manos sabe de cocina, es cumplidora, no tiene pretensiones y es trabajadora, lleva poco tiempo en el país. San Lázaro 295. 26404—13 jn.

SE ofrece de criada de mano señorita alemana con referencias y cumplidora. Calzada de Vives número 155, preguntar por María Patter 26526—13 jn.

DESEA colocarse una joven española de criada de mano o de cuarto o manejadora. Es formal y trabajadora, tiene quien la recomiende. Telf. FO-1507. 26508—13 jn.

DOS jóvenes españolas desean colocarse en el Vedado juntas o separadas, una criada y otra manejadora. Tienen referencias de familias conocidas. Informa Elvira Calvo, L 117 entre 11 y 13. Vedado. 26363—13 jn.

MONTAÑESA desea colocarse en casa de moralidad. También sabe de costura. Tiene referencias. I-4739. 26394 14 jn.

DESEA colocarse una española, pocos días en el país, sabe trabajar, limpieza, algo de cocina, tiene quien la represente, sus hermanos, informan personalmente, San Miguel 224 E, departamento 9, pregunte por la Sra. María. 25968—17 jn.

SE desea colocar una joven española de manejadora, quiere mucho a los niños y los sabe cuidar bien. Informan: Manrique 122, no le importa viajar, pregunte por Teresa. 26183.—13 Jn.

Criados de mano

UN joven de color 21 años, habla el inglés y el castellano, desea colocarse de ayudante cámara o en casa americana o cubana de criado de mano, entiende de cocina, lo mismo voy al extranjero o al campo, tiene referencias de la última casa donde ha estado colocado. Llamen al FO-7896, de 8 a 9. Marianao, Norte 10. 26719.—14 Jn.

JAPONES joven desea colocarse en casa particular de cualquier trabajo, habla poco español, pues no importa ganar poco hasta que aprende bien el trabajo, es honrado y trabajador, que garantiza el dueño de establecimiento "El Kobe". Informe en el mismo. Neptuno 206-A. Teléfono U-4291. 26706.—15 Jn.

DESEA colocarse un buen criado de mano, español, sin pretensiones. Va al campo si es necesario. Práctico en el servicio de mesa y limpieza; ha trabajado en casas conocidas de las que tiene buenas referencias. Aguiar 63. Tel. M-8989. 26811 13 jn.

DESEA colocarse criado de mano en casa moralidad o ayudante de chauffeur u otra cosa. Tiene referencias buenas y quien lo garantice, si se desea. Teléfono M-1441 26761 13 jn.

DESEA colocarse japonés joven, criado de mano o ayuda de cámara en casa particular. Egido 23. 26372 18 jn.

DOS jóvenes catalanes, 25 años, conociendo perfectamente francés, castellano, buen carácter, letra, correspondencia comercial, contabilidad, aplicación baños curativos maravillosos resultados, naturismo teórico práctico, para terminar carrera, aceptan colocación de criados casa particular. Sin pretensiones. Escriban Reparto Almendares, 14 y 15, altos, Gerardo Mateo Gracia. 26136 13 jn.

Crianderas

DESEA colocarse una española de 22 años para criandera. Tiene Certificado de Sanidad y leche abundante y se puede ver su niño de 5 meses. Calle 24 y 25, Vedado Puesto de frutas. Tel. F-2665. 26776 14 jn.

Cocineras

DESEA colocarse señora peninsular, de mediana edad. Solo cocina a la española, criolla; hace postres. Duerme fuera. Es limpia, formal. Gana 35 pesos. Desea casa seria. Teléfono I-1873. 26749 14 jn.

COCINERA se ofrece a familia de moralidad. Entiende de repostería. Gana buen sueldo. En la misma se ofrece una muchacha para arreglar habitaciones y coser. Informan M-8454. 26750 13 jn.

SIRVIENTES-OFERTAS

DESEA colocarse una señora joven, peninsular, de cocinera. No le importa limpiar si es corta familia y dormir en la colocación. Informan Paula 83. Teléfono M-9158. 26816 14 jn.

DESEA colocarse una joven española de cocinera y limpiar para corta familia. Tiene referencias. Informan en 23 número 259. Teléfono F-4074. 26790 14 jn.

DESEA colocarse señora de mediana edad para cocinera. Tiene referencias. Monte número 67. Teléfono A-6063. 26628 13 jn.

SE desea colocar una señora española para cocinar, tiene quien la garantice, tiene que dormir en su casa, sabe cumplir con su obligación y es muy aseada. Calle San Salvador número 16 entre San Carlos y Meireles. Cerro. 26515—13 jn.

SEÑORA española desea colocarse de cocinera, buena sazón y sabe variar, puede ayudar en la limpieza, duerme fuera. Informan Teléfono A-4845. 26561—12 jn.

COCINERA española desea colocarse solo para cocinar. Cocina a la española y a la criolla; entiende algo de hacer dulces; sabe comprar; es formal y cumple con su obligación. Teléfono M-8370. 26440 12 jn.

Cocineros

SE desea colocar un joven español para ayudante de cocina o para fregador en garage con referencias en la casa que ha trabajado. Para informes: Monte 135. Teléfono M-3133. 26693.—14 Jn.

COCINERO como desea encontrar casa particular para trabajar. Tiene buenas referencias. Informan M-9578. 26810 13 jn.

SE ofrece cocinero español, sin pretensiones a particular o comercio. Sabe repostería. Va al campo y tiene recomendación. Informan Teléfono M-2897. 26611 13 jn.

COCINERO joven, peninsular, desea colocarse casa particular o comercio. Va al campo. Es competente. Tiene referencias, sin pretensiones. Tel. U-5747. Gervasio 102. 26571 13 jn.

SE ofrece cocinero español con buenas referencias. Prefiere casa de comercio por haber trabajado en las principales casas de la Habana. Llame Teléfono: A-4109, de 8 a 12 y de 2 a 6. 26572 16 jn.

Chauffeurs

CHAUFFEUR mecánico español, joven y educado, ofrece sus servicios a casa particular o comercio. Tiene muy buenas referencias de las casas que ha trabajado, con ocho años de práctica y conoce toda clase de máquinas y para más informes: Teléfono U-5931. 26774 14 jn.

CHAUFFEUR práctico en máquinas europeas y americanas con buenas referencias se ofrece sin grandes pretensiones. Teléfono F-2806. 26746 13 jn.

Varios

JOVEN español, hablando inglés y algo francés, práctico en el giro de hotel y restaurant se ofrece para encargado, administrador o Maitre D'Hotel. Teléfono A-1628. Pregunten por el encargado. Absoluta garantía. 26801 14 jn.

DESEA colocarse una muchacha española para habitaciones y zurcir en casa de tosa de toda moralidad. Informan Acosta número 89. 26697 15 jn.

UN jovencito blanco solicita casa comercio u oficina. Tiene buena letra y sabe contabilidad. Pocas pretensiones. Revillagigedo 104. 26759 14 jn.

SEÑORA de mediana edad, se ofrece para acompañar familia que embarque para España. Se hace cargo de llevar algún niño. Tiene toda garantía y no se marca. Informan Oquendo 1 B, bajos. Teléfono U-4313. 26688 14 jn.

SE ofrece trabajar maestro cortador y buen camisero joven, muy práctico en giro de ropa, buen mostrador, bien esta o pueblo regular no muy lejos, teléfono M-5352 de 1 a 2. Víctor. 26580—13 jn.

SEÑORA joven, modista, recién llegada de Madrid, se colocaría en casa particular. Informes Campanario 160. 26643 19 jn.

MODISTA experta en toda clase de vestidos y ropa interior de señora, se ofrece para casa particular. Tel. A-0552. 26658 14 jn.

JARDINERO joven, de 30 años de edad desea colocarse en casa particular. Tiene muchos años de práctica. Tiene quien lo recomiende de las casas que ha trabajado. A-8832. Egido 35. 26563 13 jn.

SEÑORA inglesa, fina, desea viajar con señora o familia, como compañera de señora, secretaria, intérprete o cicerini Entiende enfermera, manicure y massaje. Informan Neptuno 107, primer piso. Pregunte por la señora Nell. 26646 17 jn.

DOS señoras jóvenes solicitan limpieza en horas de la mañana en casa de familia. Informan Sitios 129. Pregunten por Carmen. 26333 14 jn.

24.—SOLARES YERMOS

Ventas

VENDO SOLAR

10x35 tres cientos cincuenta metros 500 varas, gran Avenida Beatriz, Víbora, mil pesos, resto plazos, parte alta. Benigno Parada. Quinta Benéfica. Pabellón, 17, cama 504. 26744.—15 Jn.

VEDADO.
CALLES 25, 26, 27, 29, 24, 30 Y 32.
SOLARES A CENSO

ESQUINA 28 Y 25, FRENTE 23.64 POR FONDO 42.22. PRECIO $12.00 VARA.

CENTRO 27 ENTRE 26 Y 28, FRENTE 17.69 POR 38.00 FONDO, $10.00 VARA.

ESQUINA 24 Y 25. FRENTE 23.53 POR 35.37 FONDO. $13.00 VARA.

CALLE 26 ENTRE 27 Y 29, A DOS CUADRAS DEL TRANVIA DE LA CALLE 23.

SEIS SOLARES DE CENTRO, DE 11.79 FRENTE POR 36.00 DE FONDO A $11.00 VARA.

CENTRO CALLE 25 Y 32, ESQUINA FRENTE 21.23 POR 42.00 FONDO, A MEDIA CUADRA DE LA CALLE 23. TRANVIA. $13.00 VARA.

CALLE 27 ENTRE 26 Y 28, CENTRO FRENTE 17.69 POR 47.00 VARAS DE FONDO. PRECIO: $10.

LOTES PARA INDUSTRIAS. CALLE 26, A TRES CUADRAS DEL TRANVIA DE LA CALLE 23. MEDIDAS PEQUEÑAS. PRECIO $10.00 VARA.
INFORMARAN:
LUIS F. KOHLY
MANZANA DE GOMEZ 206.
TEL. A-0383.
26717 1 jn.

NEGOCIOS de campo. Vendo lotes grandes de terreno en calzada a 10 y a 15 cts. metro, tienen arboleda, casa de guano, y electricidad inmediata. Vendo acción fincas de una, dos y tres caballerías. Por $80 mensuales arriendo dulcería al vapor. Vendo fincas en calzada con arboleda desde $6,000 hasta $25,000. Vendo colmenas a la americana a 6 pesos. Vendo buen carro de despacho de laguer o gaseosas en 80 pesos. Díaz Minchero, Guanabacoa. Villa María bodega. 26556—18 jn.

SOLARES YERMOS

REPARTO S. KOHLY

EN LA PARTE MAS ALTA DEL REPARTO COLINAS Y RIBERAS DEL RIO ALMENDARES CALLE 23 VENDEMOS SOLARES DE CENTRO DE 17.69 VARAS DE FRENTE POR 47.00 VARAS DE FONDO A $10.00 VARA.

SOLARES DE ESQUINA, DE DIFERENTES MEDIDAS A $12.00 VARA ESTOS SOLARES SE VENDEN A CENSO REDIMIBLES A VOLUNTAD DEL COMPRADOR, TITULACION PERFECTA. URBANIZACION COMPLETA.
INFORMARAN:
LUIS F. KOHLY
MANZANA DE GOMEZ 206
TEL. A-0383.
26718 1 jl.

ESQUINA. Reparto Chaple a 30 metros de la Calzada, vendo la mejor esquina del reparto, 19 pesos metro. Facilidades en el pago. Informa: Fránquiz. Teléfono I-2847. 26585—15 jn.

SE vende en la hermosa calle 12 Ampliación de Almendares, un gran solar a cuadra y media del parque a $6.50 vara. $3.000 al contado. A. Guerra. A-7712. 26601 20 jn.

VENDO solar 800 metros cuadrados y dos nuevos chalecitos que ganan 30 pesos al mes, buen pozo, en menos de la mitad $3.000 contado. Reparto Montejo. Necesito embarcarme. Parada. Quinta Benéfica. Pabellón 17, cama 504. 26431 13 jn.

GANGA EN EL VEDADO

Dos solares en la Línea con una casa de mampostería que renta 350.00 pesos Se venden solamente pagando el terreno a 33.00 pesos metro. Informan: Habana 82. Teléfono A-2474. 26390—12 jn.

SOLAR

Alturas del Río Almendares, Avenida de la Paz, solar 4 m. 7 15 por 36 en donde está la mejor sociedad de la Habana, lugar preferido. Dueño: Manrique 201. Teléfono A-2683. 26168.—13 Jn.

VENDO esquina en Buenavista con 437 varas, todas fabricadas de ladrillo, con bodega, gasolina, tienda de ropa, zapatería y casa particular. No menos de $6.800. Terreno y casas. Se puede pagar parte a plazos. Dueño: FO-1097 a todas horas. 26292 13 jn.

HORROROSA GANGA

Esquina con $2.700 al contado y $4.500 en hipoteca con 144 metros de fabricación de primera y dos solares al lado. Buena renta. Su dueño en la misma. Calle 8 y Avenida 4a. Buenavista. 26302 16 jn.

GANGA. Se vende a plazos un solar en lo más alto de la Víbora, calle de O'Farrill entre Goicuría y Juan Delgado a tres cuadras del Parque. Mide 12x58 a $5.50 vara. $2.300 al contado. A. Guerra. Teléfono A-7712. 25805 15 jn.

EN EL CERRO- VENDO

En la calle Prensa, entre dos paredes un solar de 11 metros de frente por 38 de fondo a $6.50 metro. Informan en Santa Teresa 23. Teléfono I-4370. 25369.—13 jn

SOLARES

Vendemos a plazos solares bien situados. Grandes facilidades de pago.
MENDOZA Y CA.
Obispo 63. Telf. M-6921.
E. 1340 30 d 1 Jn.

SIN interés y con solo $6.00 mensuales le vendemos un solar y se puede fabricar de madera a unas 15 o 20 cuadras del Paradero de los tranvías de la Víbora. Informes: Víbora 596. 26525—16 jn.

25.—SOLICITUDES

Alquileres

SOLICITO una casa que tenga de treinta a cuarenta habitaciones, que sea moderna, propia para casa de huéspedes, garantía la que deseen. Recibo informes Telf. A-9069. Pérez Lago: 26566—14 Jn.

26.—VARIOS

A PERSONAS emprendedoras, un hombre recién llegado y por motivos de salud ha de salir para Europa posee unos secretos para explotar industria de mucha utilidad. Lo enseñará a persona que lo desee. Jesús María 17, de 10 a 11 a. m. y de 4 a 5 p. m. 26597 13 jn.

VACUNA ANTIRRABICA Dr. INFANTE

MEDICO CIRUJANO VETERINARIO
Progreso 2. Tel. M-5466.
VISITAS A DOMICILIO
Sanidad exige certificado de vacuna. Prevéngase de esta terrible enfermedad, la Rabia. E 1430 10d 3 jn.

COLON HABANA CEMENTERIO

Bóveda y osario a la entrada. Monumento de arte. La Piedad, ninguno igual. Se cede. Informan Marmolería de Taracido, 13 y 21, Vedado. Telf. F-5828. 24723 1 jn.

¡OJO! ¡OJO!

Propietario, el único que garantiza la completa extirpación del comején contando con el mejor procedimiento y gran práctica, recibe aviso en Diez de Octubre 534. A. Piñol. Tel. I-3302. 22607.—18 jn.

Agencias Colocaciones

VILLAVERDE Y COMPAÑIA

O'REILLY 13

Teléfono A-2348. Unica Agencia que dispone de personal competente y recomendado por sus aptitudes, moralidad y referencias. Facilita cocineros, criados, jardineros, dependientes en todos giros, chauffeurs, fregadores, ayudantes, camareros y cuantos empleados necesiten, se mandan a cualquier punto de la Isla. Villaverde y Ca., O'Reilly 13. Telf. A-2348. 26030 11 jn

Comidas

COMIDA sabrosa. Casa particular a la criolla y española, estricta limpieza. Admito abonados y reparto fuera, cerca de mi casa. Compostela 138, altos, tercer piso, derecha. Sra. de Soler. 26455 13 jn.

EL CRIOLLO

Gran casa de comida a domicilio para una persona 60, para dos 1.10, artículos de primera, si usted no tiene cantina la casa se la facilita. Animas 22, bajos. Teléfono M-3804. 25920.—18 Jn.

GRAN CASA DE COMIDAS

Muralla y Habana. Edificio Velma, teléfono A-8001. Se sirven cantinas a precio de situación. 25110 3 jl

---

FOLLETIN 25

ENRIQUE GREVILLE

Amar Sin Esperanza

NOVELA

Traducción de "La Vida Literaria"

De venta en la librería "Académica" de la Vda. de González e Hijos, P. de Martí (Prado) núm. 93, bajos de Payret, Teléfono A-9421

(Continúa)

—Muchas cosas que decirte... Es natural...

—Claro está,—dijo Ana.

—Son los dos muy instruídos, amigos de ella; nosotros en cambio, somos ignorantes..., hablo de mí, se entiende, y también de los vecinos...

—Y otro tanto puede usted decir de mí,—interrumpió la joven.—Yo no sé casi nada, pero, a decir verdad, nunca lo había advertido antes de venir aquí este año.

—En lo que a mí concierne, yo sé que no he sido nunca un gran sabio,—repuso Galkine riendo—en el cuartel, figuraba entre los diez últimos de mi clase... ¡Qué quiere usted! Por fuerza ha de haber últimos, ¿no le parece?, puesto que hay primeros... Pues bien; nunca había sospechado que pudiera servir para algo eso de ser de los primeros... Nuestros amigos son más que todo eso; figuran a la cabeza de la clase.

Ana no tuvo fuerzas para sonreir; estaba completamente apenada.

—La verdad es que le entran a uno ganas de instruirse,—siguió diciendo Galkine animado por la obscuridad y por el deseo de sacudir la tristeza de la señora Rabof.—Si la señorita Xenia lo exigiese, yo sería capaz de aprenderme de memoria cualquier libro... Confío que ella me ordenará algún día ejecutar algo muy difícil, y me conceptuaré dichoso en obedecerla.

—¿Está usted enamorado de mi prima?—preguntó Ana, apoyándose ligeramente en el brazo del sillón.

—He solicitado su mano,—dijo Galik, afectando una confianza que estaba muy lejos de tener en realidad.

—¡Ah!—exclamó la joven, animándose un poco su semblante.—Y ella, ¿qué ha dicho a eso?

—Me ha ordenado que espere; no me ha rechazado positivamente, ¿sabe usted? ¡Si es tan buena!...

—¿Y usted piensa que ha de consentir un día?—preguntó Ana, lanzando a Galkine una mirada de conmiseración.

—¿Por qué no? Yo no supongo que ella llegue a enamorarse de mí; también yo me he dado cuenta desde hace algún tiempo de todo lo que me falta; pero si cree que eso está bien hecho y que así procede noblemente, se casará conmigo, estoy seguro. Tiene grandeza de alma, sus sentimientos son muy elevados; y si ella creyese que al divertirse había causado daño a alguien, hallaría en seguida el medio de castigarse a sí propia... Renunciar a lo que más le agrada, no le parecería bastante pena, y buscaría una expiación; tengo la evidencia de ello.

Mientras hablaba se había acercado a la joven y se expresaba con caluroso entusiasmo. Ella le miró y pudo apreciar al fulgor de las estrellas y del cielo claro y sereno que aquel hombre era sincero.

—Xenia es buena,—dijo Ana, pensativa;—sí, es buena... Yo lo había puesto en duda desde hace unos días, pero tiene usted razón...

—Si ella obra mal, será porque lo ignora, yo se lo juro a usted. Por consiguiente no se le puede guardar rencor, ¿no es verdad?

—Naturalmente... Vaya; voy a acostar al niño. Buenas noches, amigo Galkine.

Ana se dirigió hacia una puerta opuesta a la del salón, la abrió sin ruido y desapareció con su preciosa carga. El joven quedó pensativo un instante, y luego entró en la sala donde tenían lugar las animadas discusiones.

—¿De dónde sale usted, Galik? ¡Si parece una mariposa nocturna!—exclamó Xenia.—No se arrime usted a las sillas; ahí tienen un sillón. Siéntese y cierre los ojos; en seguida verá usted mucho más claro.

—Gracias; ya veo muy bien,—respondió Galkine, que, efectivamente, había sido algo deslumbrado por el resplandor de las lámparas al salir de la obscuridad.

—¿Y Ana? ¿qué hace? ¿Por qué no viene? ¿Qué es lo que han conspirado ahí dentro ustedes dos?

—La señora Rabof ha ido a acostar a su hijo.

—Y yo voy a acostar también a mi rorro,—dijo de pronto Xenia. —Parece que estás fatigada, mamá. ¿Quieres dormir?

—He reído demasiado,—respondió la señora Mérief.—Tienes razón: el reposo me sentará bien.

—Aguárdeme aquí, Pablo,—dijo Xenia, ofreciendo el brazo a su madre; —así que mamá se haya acostado, volveré. Tenemos aún mucho que discutir.

Pablo sonrió. Parecía perfectamente dichoso; aquel brío, aquel derroche de ingenio, le causaba tanto bien como a Xenia. Hacía muchas semanas, meses enteros que no había hallado contrincante tan valiente, de ideas tan nuevas y originales; y ese gran placer de la discusión, tan necesario para ciertos espíritus, le hacía suma falta en su vida de retiro y de aislamiento, al lado de su mujer siempre triste y de su hijo siempre enfermo.

Xenia salió del salón con su madre. Pablo comenzó a pasearse de un extremo a otro de la vasta pieza, súbitamente calmado; tarareó un trozo de ópera, hojeó un libro, miró a Galkine cuyo semblante honrado y franco le agradó, cambió con él algunas palabras, recostóse luego en un diván y pareció recogerse en sus propios pensamientos.

—La señora Rabof no vuelve,—se aventuró a decir el joven provinciano.

Pablo se incorporó y lo miró de hito en hito.

—Está sin duda meciendo al niño, —continuó Galkine.—Su compañía constituye para ella el mayor placer.

—Es verdad. ¡Pobre Ana! Voy a verla. ¿Me hará usted el favor de decir a mi prima que vuelvo al instante?

Y sin aguardar respuesta, salió con paso rápido Galkine lo siguió con la vista sonriendo; pensaba quizás para sus adentros que, después de todo, las personas de talento no son más difíciles de manejar que las demás. Mandó que preparasen sus caballos, y mientras aguardaba, volvió al salón en donde Xenia se reunió con él pocos minutos después.

—¿Y bien, Pablo?—preguntó al entrar.—¡Hola! ¿es usted, Galik? ¿En dónde está mi primo?

—Ha ido a ver a su hijo, y me ha encargado le diga a usted que volvería en seguida... ¿Señorita Xenia?...

—¿Qué?—dijo la joven.

—La señora Rabof sufre mucho.

—Ya lo sé; su hijo la tiene muy inquieta.

—No es solamente a causa de su hijo,—continuó heroicamente Galkine, sino también por parte de su marido...

La señorita Mérief lo miró con fijeza, temblaron ligeramente sus labios, y poniéndose de pronto muy pálida, dijo:

—No comprendo.

—Perdone usted; me comprende muy bien, señorita, si así no fuese no me miraría con esos ojos de cólera. La señora Rabof está celosa de usted... No es que ella la odie, pues la pobre la quiere demasiado; sabe muy bien que usted no puede ni desea causarle ningún mal; pero cuando su esposo ha conversado con usted largas horas, se aburre luego en su compañía, y ella entonces sufre y piensa a veces que su vida es una carga inútil que no sirve para nada...

—¡Eso le ha dicho a usted ella!—exclamó Xenia cuya mirada relampagueaba.

—No; ella no me ha dicho nada. Yo he oído lo que cantaba para dormir su hijo enfermo...

La cólera de Xenia se apaciguó poco a poco. Bajó la cabeza y pareció reflexionar.

—Soy un imbécil,—prosiguió con dulzura Galkine,—y no entiendo una palabra de las cuestiones que tan vivamente les interesan a usted y al señor Rabof; pero tengo la convicción de que la pobre señora sufre inútilmente, que sus celos infantiles no tienen fundamento; y en tal caso... ¿para qué causarle una pena cuyo origen no tienen existencia real? Soy demasiado atrevido, señorita, y le suplico me perdone mis importunas palabras; no las interprete mal, se lo ruego.

—El coche está enganchado,—anunció el criado desde el dintel de la puerta.

Galkine saludó profundamente a Xenia y dió un paso, disponiéndose a salir; pero ella lo detuvo.

—¿Es verdad que usted no cree que tengan fundamento real las penas de la señora Rabof?—dijo, mirando frente a frente al joven.

—Ya lo he dicho antes; estoy convencido de que no existe el menor motivo para que ella sufra de ese modo,—respondió Galkine, sosteniendo su mirada con la misma franqueza.

—Es usted un hombre honrado,—repuso Xenia, estrechándole la mano.—Yo no lo conocía bien... ¿Sabe usted que he estado a punto de ponerlo a la puerta hace un instante?

—Ya me lo figuro,—dijo él sonriendo;—pero después de marcharme yo habría usted procurado evitar disgustos a esa pobre mujer.

La señorita Mérief quedó pensativa un momento. El joven trataba de seguir el curso de sus reflexiones, mirando atentamente su rostro; pero no podía adivinarlas todas. Por fin, Xenia alzó la cabeza y lanzó un suspiro.

—La vida está constituída por el sacrificio de nuestras alegrías, hasta de las más puras,—dijo.—No olvidaré que hoy me ha enseñado usted mi camino. Galkine: le doy las gracias por ello.

Y volvió a ofrecerle la mano que él llevó respetuosamente a sus labios.

Acto seguido, salió Galkine y un momento después, el ruido de las ruedas anunció a Xenia que había abandonado la casa.

Casi al mismo tiempo entró Pablo en el salón y se acercó a la joven. Esta le sonrió, pero lo hizo con una mezcla de sarcástica tristeza que le sorprendió.

—¿Qué hay?—preguntó Rabof.

—¡El viento ha cambiado, zagal!, como cantaba mi abuela—respondió Xenia—. Somos dos niños grandes, amigo mío, lo que nos dispensa por el momento de ser dos grandes culpables. Ana está enferma y triste, por culpa nuestra. ¿No ha observado usted que cada día está más melancólica y más sombrío su rostro.

—¡Es posible! —dijo Pablo sin grandes remordimientos.

—Y es nuestra la culpa, amigo mío. Usted la tiene poco menos que abandonada, y yo soy la causa de ello. No podemos permitir que esa inocente criatura sufra con nuestros placeres; es su mujer y soy yo quien se la ha dado. Renunciemos a nuestros eternos coloquios y a todo cuanto pueda causarle la menor pena y llevar a su espíritu la más leve sombra de duda....

—Xenia—dijo Pablo en tono grave— ¿sabe usted que al obedecerla

M.E.C.D. 2016

EL PUÑADO DE RUBIES

I

Dejando sus escondrijos roqueros de la montaña, los bandoleros bajan hacia el camino real. Son diez, broncos y recios, hirsutos como lobos. Cabalgan en fila por torcida vereda. Y avante va su capitán, grande y membrudo, barbado de oro fosco, con audaces ojos que azulan como aceros tersados, y espaciosa frente, coronada por altanero borbotón de rizos.

El lubricán arrastra lentas brumas de seda por el valle lacustre.

Vaga luz acoralada tiñe la cumbre del Ixtlacihuatl, donde leyendas de códice recostaron, ha siglos, a una mujer toda blanca y allí la dejaron, dormida, bajo un manto de reina, que cuelga a los lados, plegados magníficamente, sus armiños de nieve.

Bajando de la orla nevada, fluyendo ligero entre rocas y densos pinares, un arroyo se esparce y se une y se vuelve a esparcir, formando tintilantes urdimbres cristalinas, que en el aire matinal suenan los timbres errátiles de su cascabelería.

Hay un perfume fresco y montesino.

Un cuervo, que trae el vuelo de lejos, se posa en la punta de un pino, gritando:

—¡Ahí viene el bando de los bandoleros!

Y se queda quieto, con la cabeza ladeada un poco, avizorando... Tan quieto está y es tan lustroso, que parece de hierro pavonado. El pino viejo ondula parsimoniosamente y susurra:

—Siempre a las andadas. Van a concluir por hacerse colgar de un pino.

—Sin duda que de un pino. ¿De otro árbol podría ser?—tercia con fuego el pino mozo.

—Presuntuoso joven—le dice la encina con voz docta y pausada—, debido a su endeblez, el pino está considerado por las personas serias como poco propio para soportar el cuerpo de un ahorcado. En caso ofrecido, creo que el árbol adecuado soy yo.

—¡Oh, oh, eso está por ver!—corean los pinos excitados—. Que decida el álamo.

Pero el álamo, esbelto y desdeñoso, apenas sacude con cascada risa sus hojas de plata.

—Por lo demás—añade la encina torciendo sus gruesos y robustos brazos—, sentiría en el alma que ahorcasen al capitán de los bandoleros.

—¿Por qué?—interroga la ardilla, que, en una horqueta, voltejeando una bellota entre las manos, esparce el abanico flavo de su cola.

—Porque es un hombre fuerte. Yo amo todo lo que es fuerte.

—Dice bien la encina—gruñe, imperioso y rudo, el lobo pardo—. Es fuerte y además es bravo. Nada más digno de elogio que la bravura.

—Opino exactamente del modo de mi primo—afirma el coyote acercándose al lobo y meneando la cola con adulación.

La lagartija se escurre por la ilambría de un peñasco. Así, de pronto, se duda si es una escofina trémula o un nervioso guerrero medieval ciñendo malla acerada. Luce en el cuello una cinta de esmeraldas. Al llegar al suelo, se yergue sobre sus cuatro patas y se deja caer de golpe, varias veces, como si hiciera ejercicios gimnásticos. Luego exclama, banalmente:

—Me gustaría conocerle. Me gustaría conocerle.

—¡Oh! a mí también. Dicen que es muy gentil—murmura con languidez el lirio meciéndose, blanco y leve, aunque un poco tieso a causa de su lindo vestido de cristalina seda.

—Es malo—brama sordamente el venado de pies sutiles.

—Tiene una cualidad rara. Es astuto—silba la serpiente entre dos piedras.

Se desenrolla suavemente, y, alzando medio cuerpo, en escorzo la cabecita fina, quédase ondeando con tan flexible elegancia, que el lirio la contempla envidioso. Parece el cuello de un cisne de plata oxidada.

—Es muy astuto y sabe enroscarse como una serpiente.

—Es malo—repite el venado, girando en torno, lleno de alarma, sus grandes y dulces ojos de ágata—. Hace poco mató a mi compañera, y por la noche, frente a su cueva, entre todos se la comieron...

—¡Se la comieron!—arrulla espantada la paloma.

—Sí, se la comieron. El triste caso fué así: pacíamos en un collado en que la hierba es dulce, cuando él, en su maldito caballo, ligero como una ráfaga...

Mas ya la paloma no le escuchaba. Viendo a un pichón sesgar el aire, encima de los altos árboles, en claro vuelo pasa junto a él, zureando:

La calandria, desde una ramita, dice:

—Yo lo creo bueno. Le he oído cantar, en doradas tardes, al pie del árbol en que yo cantaba. Y puedo asegurar que era una linda canción su canción.

—Y vos, ¿qué pensáis de ese capitán de bandoleros?—blandamente preguntan al zenzontle las margaritas silvestres, pequeñitas y rubias, coronadas de plata.

—Me parece absurdo hablar de esas nimiedades—responde aquél—. En todo el mundo, sólo dos cosas hay verdaderamente interesantes: la rosa y la luna.

—¡Ya sale el sol—interrumpe el cuervo—, ya sale el sol!

A este aviso, la calandria se remonta y es en el cielo azul una mancha de oro, un puntito de oro, nada.

Los pinos susurran por todo el flanco de la montaña:

—Con el sol viene el viento. Vamos a cantar.

La encina contempla el vuelo remoto y firme de un águila caudal, y los animales se dispersan. Sólo el cuervo queda, fijo en su rama, luciendo como una pieza de acero pavonado.

Entonces los bandoleros pasan, al paso nervioso de sus cabalgaduras, con un fino retintín de espuelas y un fugaz rebrillar de metales. Descienden a la llanura y allí galopan anchamente. Aurina es aún la mañana cuando se apostan, bajo fresnos frondosos, a la orilla del camino real, el viejo camino que desde Méjico, flor de ciudades, reclinada en el hueco del valle, llega hasta Veracruz, indolente, y asomada al mar.

Transcurrida una hora, uno de los hombres anuncia que a no mucha distancia polvea un coche de viaje, escoltado por seis lanzas. Y todos se alistan para el asalto.

II

A través de vastos agros, donde verdea el maíz y los trigos ondean al rozar de los vientos, el capitán de los bandoleros trota, después de la hazaña del camino. Lleva rota la espada y bermejas de sangre las manos, en su bolso bordado se aprietan las onzas de oro, y sobre su pecho, pendiendo de un hilo de seda, tiembla el esplendor fino de una placa de diamantes. La pelea fué recia y fué rico el botín. De los hombres de la partida, dos cayeron alanceados, otros fuéronse a la ciudad a solazarse, y los demás, por senderos perdidos, tornaron con el grueso botín a su cueva montés.

El capitán va solo y melancólico. Como torre que espesa hiedra cubre, una gran melancolía le invade, vagarosamente. No es que le disguste ni que se arrepienta de aquella vida suya, amplia y fuerte, de lobo y de neblí; hijo bastardo de un hidalgo insolente y de una india brava, violada una tarde de otoño, a la orilla de un río, fué bandolero por necesidad, mas también por inclinación. Tampoco es que el amor le prenda en sus redes sutiles de dulzura y de amargura: seco de corazón, errante, siempre compró el amor o le tomó a la fuerza.... Así, pues, va melancólico sin saber por qué. Y es una melancolía triste su melancolía.

El sol abrasa. Siente sed el capitán y avistando a lo lejos la casita de un rancho, clara y pequeña, entre árboles umbríos, clava las espuelas, el corcel se arranca y en la senda riscosa chasca y truena su galope.

Viejo, muy viejo, es el hombre que asoma a la puerta y en silencio le da a beber un jarro de agua fría. Cien arrugas le cruzan la cara flaca y nublada por un gesto de dolor. Recoge en silencio el jarro ya vacío, y sólo cuando el bandolero descabalga, despega los labios pidiendo a alguien, que está dentro, una silla para aquel pasajero de talante hidalgo. Y una mujer la trae.

Triste, muy triste, es la mujer que se acerca, arrebujada en un rebozo negro, hinchados del mucho llorar los ojos, en cuyas pestañas aun hay un brillo de lágrimas. Mientras se sienta, a la sombra de los álamos, para descansar, el fiero capitán pregunta:

—¿Qué le pasa, buen hombre, qué?

El viejo no responde y la mujer murmura:

—Penas, señor: penas....

Al insistir, el viejo cuenta, con voz que al final se estrella en sollozos: La casa y aquellas tierras que cuatro grandes árboles esquinan, son suyas. Mas he aquí que dos años atrás faltaron las lluvias, se adelantaron las heladas y la cosecha se perdió. Pidió entonces dinero sobre las tierras y la casa... Volvió a sembrar, y el nuevo año la granizada mató los plantíos cuando apenas alzaban hasta su cintura. Tampoco hubo cosecha y no pudo pagar. Y ahora que las siembras iban tan hermosas, que el año era bueno, le quitaban su casa y sus tierras: al día siguiente vendrían los justicias a echarle... Y lo triste era que su nieta, de cinco años, agonizaba. ¡La dulce nietecita! Sacarla, llevársela así, sería matarla.

—¡Mírela su merced, pase a mirarla...—dice la madre.

Y es una pieza grande, con aperos de labranza, y luego otra pequeña, donde la niña está, en su camita de madera sin pintar.

Linda, muy linda, es la niña, color de trigo la carita afilada que la enfermedad puso transparente, abatidos los leves párpados azules y el pelo partido en dos crenchas revueltas.

Al verla, siente el capitán de los bandoleros que en su pecho crece una piedad inmensa. Pasa su mano, renegrida y fuerte, por la cabeza de la niña con leve y dulce rozar, y ella no se mueve, no abre los ojos, pero en su boquita acorazonada parece errar una sonrisa, más pálida que un rayo de luna entre la llovizna... Entonces, aquel hombre rudo se lleva con sencillez la mano al cinto, coge el bolso y lo vuelca en la camita. Y luego, ante el estupor del viejo y la mujer, sale, llega a su caballo, brinca en la silla, y parte.

Detrás suenan voces llamándole, pero él no responde, ni siquiera voltea.

Serenamente galopa. El pensamiento parece habérsele dormido y sus miradas se tienden distraídas por las lejanías, las azules colinas transparentes de Coyoacán. Apenas torna su atención a una cabalgata lucida que adelante cruza, al son largo de las bocinas de caza. Arrogantes caracolean los caballos bajo un flotar de plumas, fulguran las damas joyantes, entre pajes y palafreneros, y los galgos ladran en torno de los corceles. Presto, la cabalgata se pierde entre arboledas.

Al caer la tarde, llega a un pueblecito callado, que se erige al pie mismo de la montaña. Entre un rígido cerco de cipreses, yergue la iglesia su torre, gallarda, cincelada al estilo plateresco por un ágil cincel español. Fosca pátina recubre los caprichosos floridos de la piedra, donde yerra una blancura trémula de palomas bajo el oro rosado de la tarde. Y es lisa la cúpula y redonda, rematada por calada cruz antigua, en uno de cuyos herrumbrosos brazos se posa la fiera altivez de un halcón.

A la puerta de la iglesia hay una mendiga, flaca y sucia, con un niño muy pequeño entre los brazos. Cuando el capitán de los bandoleros pasa, le pide una limosna, alzando hasta donde puede a la criatura, que tiene el cuerpo llagado y llora de hambre y de dolor. Y el capitán se detiene, buscando una moneda que dar a la madre, para el niño. ¡Oh, inocente! Qué hizo él, tan chiquito, para sufrir mal tan cruel? ¡La pobrecita criatura!... Mas nada hay ya en la escarcela, ni una moneda de cobre. ¿Qué hacer? De pronto, el bandolero siente que bajo su frente chispea una idea. Y, arrancándose la placa de diamantes de entre la camisola, se inclina y la deja en las manitas laceradas del niño, que calla un instante para luego volver a gemir, muy quedito y muy triste... La mendiga abre los ojos maravillados, viendo aquel rutilar tan rico. Al fondo de la iglesia, dentro de su altar tallado y dorado, una Virgen con el Niño sonríe suavemente en la penumbra. Uno, dos, tres luceros, en lo alto, sacuden finamente sus cabelleras rubias, y son como lejanas sonrisas de oro. El capitán, en medio de su gran compasión, a su vez, comienza a sonreir.

Bruscamente le estremece un escalofrío de miedo y se voltea, inquieto. Desde una ventana, a la otra parte de la plaza, dos alongados ojos, dorados y magnéticos, le miran agudamente, los ojos de un hombre muy pálido, de orgulloso porte, cuya boca se contrae en un gesto de enigma.

Un algo abscóndito y maligno parece diluído en el lugar. La mendiga desapareció, sin rumor. El halcón vuela de la cruz de la torre. Un perro que llega al atrio se para de golpe, otea el aire, encorva el dorso, y huye lanzando un aullido temeroso. El capitán de los bandoleros, presa de inexplicable miedo, huye también, y a la luz azulina del crepúsculo comienza a trepar a su montaña.

III

Es dulce la noche, y dorada y azul. Un vasto silencio llena el flanco de la montaña, tupidamente erizado de pinos. En el vértice de una peña musgosa un tecolote, girando sus redondos ojos de aceite y de topacio, exclama:

—¡Qué hermosa noche!—y lanza tres veces su canto hueco.

Saltan las ranas pesadamente en la blancura de la hierba junto a una charca sombría, o se quedan extáticas, con las bocas abiertas y los buches hinchados. Un cenzontle prende en el aire el trémulo timbre de un trino. Calla un instante, para luego soltar el fino chorro de oro de una canción a la luna. Y la luna asoma, sobre los montes, acurrucada en su traje de lino y de perlas, con un conejito blanco en el regazo.

Las ranas murmuran:

—Vaya una voz más horrible. Es tan aguda, que hiere los tímpanos. Verdaderamente, el cenzontle, es un animal inaguantable.

Para no escucharle, se ponen a cantar, a su vez, una serenata a cuatro voces. Escondidamente, taladra el aire un grillar sutil.

En esto aparece una vieja de parvos cabellos, sueltos y torcidos. Su perfil ganchudo se recorta contra el cielo claro. Largo rato permanece inmóvil, como si escuchara cosas misteriosas, y al cabo gruñe:

—Es sábado...

Por encima de su cabeza agita una rama verde, musitando..., y un áspero viento llega, y chafa, dobla y desgaja la lozanía del bosque, en tanto que sus ríspidos bramidos huyen largamente entre los árboles. Luego, saca del seno eslabón, pedernal y yesca, enciende una fogata de la que se levanta espeso airón de humo y comienzan a rodar y a amontonarse nubes gruesas y atezadas que tapan el cielo estrellado, liso como un escudo. Después echa unos polvos sobre las llamas bermejas y álzase un luengo resplandor que llega hasta las nubes. Corta las sombras el latigazo de plata de un rayo, y el trueno retumba su ronco atambor.

El cenzontse ha callado. El tecolote escruta el cielo, que parece presto a desencadenar la lluvia, y en un descanso del viento emprende su vuelo silencioso como de terciopelo.

La vieja desaparece y regresa con una escoba, en la que monta a horcajadas, y se hunde en la noche negra. Así llega a un claro de la selva, donde las brujas la reciben con chillidos de regocijo. Zumbando sus escobas, otras brujas llegan. Y en breve comienza una zambra contorsionada y loca, en que todas las brujas se deslizan y giran y saltan, se juntan por parejas, se apartan, se apiñan, se esparcen y tornan a unirse, en un vértigo lascivo y demoníaco. La bruja de la montaña danza abrazada a una moza trigueña de piernas ágiles y ojos resplandecientes. Otra de tez nevada y de perfil latino, revolándole la cabellera de miel, huye en giro fugaz con una mulata, bisoja y de envedijado pelo, ceñidos los cuerpos temblorosos que contrastan duramente. Al fin, todas las brujas caen, rendidas, sollozando, en las blandas aterciopeladuras del prado.

Luego pasan, pausadas, en redor de un macho cabrío, fornido y prieto, que clava en ellas con fijeza sus ojos estriados y fosforescentes. En vuelo brusco, los murciélagos escriben en el aire nocturno las palabras que no se deben pronunciar. Una bruja ensaya conjuros de grimorio. Y de las sombras brota una letanía chirriante y lenta:

Por las barbas del chivo...
por sus cuernos retorcidos....
por sus ojos amarillos...
por sus pies hendidos...

De improviso, hay un silencio, y todas las miradas se vuelven hacia un solo punto: un caballero pálido, alto y orgulloso, de largos ojos dorados, está de pie en la orilla rumorosa, con un fino lebrel a sus pies. Noble es el corte de sus manos, exornadas por ancho anillo labrado la una, y la otra por frágil cintillo en el que arde un carbunclo. Viste de terciopelo negro con bordura de plata, reluce al cinto el gavilán de plata de un estoque, y sobre su pecho se derrama la espuma de la gorguera. En su birrete ondula, rojo y leve, un lambrequín. A su vera, un potro cambujo enarca el garboso cuello de acaireladas crines.

Una a una, las brujas llegan a adorar al diablo, su señor. Una a una llegan con gravedad y reverencia, y el señor diablo estáse quieto, en actitud gentil y negligente. Mas apenas han comenzado, un murciélago se le aferra al hombro y le habla al oído. Entonces él, con imperioso gesto, para la ceremonia, monta en su potro, cuyas crines se desflecan al correr, y se interna en la espesura negra, seguido en silencio por su negro lebrel.

IV

El capitán de los bandoleros está en la entrada de su cueva mirando la lluvia que, aventada por el viento, es un caer oblicuo de flechas de cristal. Adentro hay tres de sus hombres. Dos juegan a la baraja y beben, al calor de una lumbre, y el otro, tumbado en un montón brillante de zarapes oaxaqueños, lanza al aire una alegre tonada. Melancólico está el capitán, pero, ahora, es una melancolía dulce su melancolía.

La cueva es honda y vasta. Al fondo, una panoplia reluce, prendida a la roca como un ramillete de hierro, y armas diversas penden sin concierto de las paredes. Hay un tapiz de guerra donde una tropa de honor corre entre robles, en alto las lanzas en las que flamean finas oriflamas, y hay un tapiz de paganía, con una Diana desnuda y rosada a orillas de una fuente, sueltos los cabellos en los que se enredan los cuernos aguzados de una media luna. En una mesa vasta está un candelabro tallado en bronce de Corinto, junto a un caído crucifijo de cedro y de marfil. Y en un rincón, míranse dos libros, polvorosos y arrumbados, pues ninguno de los bandoleros sabe leer.

Bajo la tempestad avanza una mujer llevando de la mano a un niño y cubriéndole con la punta del manto. Al divisar la cueva de los bandoleros, de la que sale un resplandor dorado, allá se encamina, azotada por las grandes ráfagas, pidiendo refugio. Toda mojada por la lluvia, manchada de lodo la fimbria de su vestido, pasa y se sienta entre el asombro de los bandoleros. ¿Quién será, y qué andará haciendo por tan selváticos parajes?

Es toda una dama, señorial de porte, lleno de gracia el ademán, y tiene una serena belleza. Su boca es de virginal trazo y en sus ojos parece que la noche se reclina.

Los bandoleros se agrupan y hablan en voz baja, bebiendo en un panzudo pichel de estaño. Y el capitán contempla, ya a la dama, ya al niño, hermoso, de grandes ojos pensativos, y siente que una inmensa dulzura se le entra al alma.

—¡Eh, capitán!—exclama uno de los bandoleros, mulato de osada traza, mientras baraja las cartas—. Vamos a jugarnos el turno de la moza...

En tanto que el niño abre los ojos con azoro, la dama sonríe suavemente. Parece no haber oído. El membrudo capitán se yergue, enfosca la faz, y su cólera brama como un gran viento en un gran bosque. ¿Por qué, si tal fué siempre el uso? Ya lo sabe el capitán, pero su cólera brama ásperamente sobre los bandoleros. ¡Ay del que toque a la dama! ... párala él... Y los bandoleros le ... ran temerosos y asombrados, ... nociéndolo, mas tornan a senta... tornan a beber.

Discurre el tiempo. Fuera, la ... via ha cesado. Sólo el viento ... con bronco ulular. Y de repente ... galope se detiene ante la cueva ... capitán se asoma y escudriña la ... planada. Nadie. La población ... desierta.

Borrachos, otra vez los band... se levantan, como azuzados, apo... fando al capitán. ¿Quién es él ... romper la costumbre? ¡La m... será suya, mal que le pese! ¡A... no son ellos? Restallan las inj... y el más insolente de los suble... rueda, aplastada la cara, de u... ñetazo formidable. Brillan las ... y da comienzo la pelea. Los leñ... la lumbre se dispersan, chisp... teando, y a la sola luz de una ... que arde en el candelabro, los ... tro hombres se baten, resoplan... mugiendo.

Dos de los bandoleros caen ... golpes del capitán, cuya espad... enreda en las ropas del últim... ellos y allí queda, clavada. Sin ... le tiempo a sacar el cuchillo de ... te, el mulato se le echa encima ... él esquiva el ataque, y tomando ... adversario por la cintura, le lan... vilo y le estrella contra un ris... la entrada de la gruta...

Desembarazado ya de sus ene... gos, sonríe triunfalmente el capi... Mas también él está herido. Una ... chillada le saja hondamente cu... pecho, y sintiendo que la fuerza ... le escapa, va a desplomarse en ... montón de zarapes. Y entrecierra ... ojos. Entonces, pálida y esbelta ... mo un lis de plata, viniendo del ... do de la caverna, donde se había ... fugiado, se inclina hablándole ... oye la voz, más melodiosa que ... rumor del agua corriendo entre ... ríos, pero no entiende las palabr...

El niño, dulcemente, pone sobre ... herida su pequeña mano rosada ... se llena de sangre cálida y ...

Instantáneamente, el bandolero ... sa de sentir dolor. Y por la ... que los párpados dejan, percibe ... mo a través de nieblas, al niño ... la dama. El niño... ¿dónde le vió ... tes? Hace un esfuerzo para ... bien: es chiquito, muy chiquito ... el cuerpo llagado y llora... Y la ... jer que viene con él es sucia y ... ca... Pero no. El niño no es ... Tampoco la dama es así.

Cierra los ojos, cansado. A p... rato, vuelve a entreabrirlos y, ... rrosamente, ve a la dama y al ... que se van... ¿Por qué se van? ¿P... qué lo abandonan ahora que está ... rido? ¡Ah, los ingratos!... S... tristeza primero. Después, furi... borbotea una blasfemia, clavando ... ellos una mirada de odio. Y ellos ... gan hasta la boca de la cueva ... rayo de luna, radiosamente, les ... vuelve. Y siete estrellas de oro ... jan y se posan sobre la bella cabe... de la dama. Y sobre la cabeza ... da del niño bajan y se posan ... estrellas de oro...

El corazón del capitán de los ban... doleros para de latir.

Un galope colérico huye por ... flanco de la montaña, mas no se ... ra corcel alguno. Después, todo ... lla. El viento, dormido, sueña ... los árboles. En el cielo, despe... va, la luna brilla como una rosa ... plata.

V

Abre la mañana su jardín escar... ta, y salta el sol, como ancha ... de oro, cuando a la iglesia, que ... va su torre florida entre cipre... penetra el sacristán a encender ... cirios. Al llegar al altar, retro... con espanto, y sus gritos de ¡sac... legio! ruedan cóncovamente bajo ... pequeña nave. Acuden gentes, ... riosas. Acude el señor cura apre... rando los pasos por el corredor ... curato. Y todos se acercan al altar ... que el sacristán señala con índice ... tembloroso...

Los chapines y la orla del vest... de la Virgen están sucios de lodo ...

Y en la mano del Niño, abrillan... do por un rayo de sol, largo y ... como una lanza de oro, bermeja ... magníficamente un puñado de ru... bíes...

Jorge de GODOY

COMENTARIOS AL DISCURSO DEL SEÑOR DON RAFAEL MONTORO, LEIDO EL 22 DE MAYO ULTIMO, AL INGRESAR EN LA ACADEMIA DE LA HISTORIA

Por TIBURCIO CASTAÑEDA

Son muchos los campos de la Ciencia, la Política, la Literatura y la Oratoria que con ahinco y gran éxito ha cultivado ese insigen cubano, gloria de la raza hispana.

Dedicado a la política desde su juventud, sirvióle su desbordante oratoria de llave de oro con que abrir en el ánimo de sus numerosos oyentes, tanto en esta Isla de Cuba, como en el Congreso Español, la contemplación de la dicha que traería a Cuba su Gobierno propio, dentro de la autonomía, como si hubiese adivinado en el estudio de la autonomía del Canada en este mismo Continente, que ese sistema perduraría en ese Dominio, a despecho del Imperialismo americano, que en más de una ocasión preparó, por tratos económicos o por oposición a sus obras públicas hidraúlicas, una consolidación política, que Canada pudo sortear.

Yo he de decir que el insigne don Emilio Castelar, dechado de políticos y detentador del primer puesto en la oratoria de los hispanos, y quizás de todos los pueblos que la historia conoció, incluyendo a Grecia y a Roma, tenía una gran admiración por Montoro como orador y político. Para dolor de los hispano-americanos, ya dejó de existir hace tiempo, Labra, el jefe del Partido Autonomista; y si don Emilio Castelar no hubiese conservado un rencor invencible contra Labra, es posible que todo el credo político del Partido Autonomista, del que fué verbo en Cuba y en España el insigne Montoro, hubiera pasado, concretado en leyes, a regir las relaciones de España con Cuba y Puerto Rico, porque, para Castelar, el único obstáculo invencible para asociarse al Partido Autonomista para conseguir su régimen político, era Labra.

Y yo debo al acendrado respeto y a la admiración sin límites que siempre tuve por don Emilio Castelar, el explicar aquí la animadversión del insigne tribuno español por Labra. Cuando ya se susurraba que el General Pavía iba a entrar con sus soldados en el edificio del Congreso español, si Castelar era derrotado, temiendo que surgiese de nuevo el federalismo, que, como dijo Castelar, había sido enterrado en Cartagena, en una votación decisiva, los votos de Labra y de sus amigos los Diputados de Puerto Rico, derrotaron a Castelar, y sobrevino el golpe de Estado y la muerte de la República. Por eso solía decir Castelar que si Labra hubiese sido por esencia republicano, sus manos estarían tintas con sangre de parricida, porque su voto y el de sus íntimos puertoriqueños habían matado a la República.

Si Montoro no hubiese sido siempre en su vida política, como en la privada, el prototipo de la lealtad, hubiera echado por la borda la jefatura de Labra, y todas las reformas del programa autonomista, las políticas como las económicas, hubieran sido leyes.

De Montoro como literato, ha de decirse que su estilo diamantino, clarísimo y como tal preciso, fué uno de los mayores ornamentos de sus trabajos periodísticos durante los largos años en que sus artículos fueron el exponente de las ansias políticas de los autonomistas, por más de que aunque él era el verbo de la aspiración política del Gobierno propio, consultaba, dentro del concepto que él tiene, atinado y leal, de la jefatura, al jefe del Partido don José María Gálvez, quien desde luego otorgaba siempre a Montoro la más amplísima libertad de acción.

Leed, leed, este párrafo tomado de la página seis del discurso impreso de Montoro que ahora comento, y veréis, moldeado, el bien decir del insigne político y su concepción del orden social:

"Las anárquicas tendencias, dice, "que pugnan en todas partes por "romper los vínculos sociales, para "reconstituirlos luego por la fuerza, "en la forma en que mejor convienc "a sus temerarios corifeos, aparenta "una desdeñosa indiferencia para to-"do lo que significa tradición, jerar-"quía, espíritu público."

No cabe mayor concisión en el estilo, ni más luminosa exposición de las gravísimas consecuencias de apartarse de la jefatura política.

De Montoro orador, **vir bonus dicendi**, hay que decir que él es "el orador" por antonomasia, cuando de Cuba se trata; y en él se aunan la instrucción más acabada, la inspiración más honda, el verbo mas correcto, y lo que es más que todo eso, la hombría de bien, el sano propósito de no causar daño a nadie.

En ese sentido podría colocarse entre los oradores de la raza a Montoro al lado de Castelar que también era orador, en tal sentido, superior a Cicerón con sus odios invencibles contra Clodio.

MONTORO DIPLOMATICO

En el carácter vario, realmente versátil, de la vida política de Montoro, no se puede prescindir de la Diplomacia.

Ministro de Cuba en Londres y en Berlín, Secretario de Estado o sea jefe de los Diplomáticos cubanos, jefe de Misión en Congresos Pan-Americanos, estaba llamado por su amabilidad, por lo untuoso de su trato, a obtener sonados triunfos a más de que su perfecta posesión de los idiomas francés e inglés, rompía el hielo de las estiradas conversaciones de Cancillería.

En un reciente libro titulado "El Diplomático", y publicado en el mes de Mayo último, por Monsieur Jules Cambon, y cuyo libro es parte de la colección "Caracteres de nuestro tiempo" y en la cual tienen ya lugar importante "El Político", por Louis Barthou, "El Científico", por Charles Richet, "El orador forente", por Henri Robert, "El Médico", por el doctor Maurice de Fleury, "El Periodista", por Louis Latzarus, se ve en "El Diplomático", en los detalles de lo que los franceses llaman "La Carrera" que rompe Jules Combou con la tradición y cree, como ha sucedido a Montoro en los puestos diplomáticos que tan brillantemente ha desempeñado, que los cargos diplomáticos importantes, como eran los de Ministro de Cuba en las Cortes de Londres y Berlín, sobre todo cuando se iniciaba la vida internacional de la naciente República de Cuba, bajo la Presidencia de don Tomás Estrada Palma, que se confiaron a Montoro, encomendados a hombre como él brillante y como él consumado político en la teoría y en la práctica del Gobierno.

DON RAFAEL MONTORO
(Grabado en madera de Mariano Miguel)

En ese sentido tenía razón el Duque Albert de Broglie en afirmar que la Diplomacia es la mejor invención de la civilización para impedir que la fuerza sea el solo argumento que decida las discusiones internacionales.

La Sibila de Delfos, Pythia, según la pintó Miguel Angel en el techo de la Capilla Sixtina.

Y si Montoro pasa la vista, que de fijo ya lo habrá hecho, dada su inextinguible afición a la lectura de todo lo que, de importante, se publica en el mundo, habrá podido ver que en ese mes de Mayo en que él leyó su discurso de entrada en la Academia de la Historia de Cuba, y que en el mundo físico es llamado el de las flores, produjo en Inglaterra un florecimiento extraordinario, que se ha llamado epidémico,—bendita sea tal epidemia de producciones literarias—el insigne Herbert W. Horwill.

Y es que ya cansada la humanidad de buscar soluciones a los problemas de las luchas entre pueblos, surge en nuestros días una época histórica de reconstrucción, con muchos puntos de similaridad con el Renacimiento de las Ciencias y de las Artes, cuando salía Europa del oscurantismo de la Edad Media, al dar de mano los Gobiernos actuales a procedimientos de fuerza en la solución de los empeños internacionales.

La Historia es la piedra de toque en que se demuestra la calidad de los procedimientos para hacer la felicidad de los pueblos, si se me permite hablar el lenguaje de los documentos y Tratados de la Santa Alainza al alborear el siglo diez y ocho.

En el "Arte de la Historia", por J. B. Black, y en "La Historia y los Problemas Históricos", de Ernest Scott, se discuten cómo se deben escribir los recuerdos del pasado, si con la enumeración detallada de los sucesos, o reseñando cómo van cobrando importancia las Naciones desde su Nacimiento, de suerte que los lectores puedan aplicar las enseñanzas de la Historia a los actuales problemas.

EL PROCEDIMIENTO PARA ESCRIBIR LA HISTORIA DE CUBA

La Historia de Cuba no está escrita y hay que escribirla. Esta es la visión que se destaca de la paciente enumeración que hace Montoro de las diversas monografías históricas que en detalle, con paciencia y escrupulosidad de Benedictino, enumera y examina en su discurso.

En la página 44 de ese discurso, dice Montoro:

"La Historia de Cuba no está escrita todavía como se ve por todo lo que precede, sino fragmentariamente, por épocas determinadas o desde puntos de vista políticos, por lo cual se requiere un trabajo previo de crítica, un riguroso cotejo y comprobación, si se quiere llegar en todo a la verdad y darla a conocer, como es, no habiendo ya motivo ni pretexto para sacrificarla a fines más o menos elevados de propaganda y de polémica. Pero como dije, antes, se ha empezado a disponer para ese nuevo concepto de lo que debe ser nuestra historia, obra más reflexiva que pasional, la vastísima acumulación de materiales disponibles pero muy mezclados y revueltos con la turbulenta y febril literatura de los días de tremenda y desigual contienda, de ira, de dolor e incesantes recriminaciones."

Ya nos dice el señor Montoro, en las páginas 13, 14 y 15 de su discurso de la considerable importancia, del inmenso caudal de materiales que el señor Carlos M. Trelles ha acumulado en 14 volúmenes, de que consta la "Biblioteca Histórica Cubana" por él escrita y en la que dedica trescientas setenta y ocho páginas a las Noticias bibliográficas a veces completadas con algunas de carácter biográfico de obras históricas sobre Cuba, casi todas de autores cubanos y españoles."

Pues bien, si se abandona a la iniciativa y al trabajo lento de los aficionados a los estudios históricos el hacer una "Historia de Cuba", con los datos apuntados en las obras que cita mi amigo el señor Trelles, de quien tuve el honor de ser maestro en la Universidad de la Habana, pasarán los años y las décadas y no habrá todavía una Historia de Cuba: pero pida la Academia de la Historia al Gobierno que nombre una Comisión de esa Academia, de la que formarán parte los que más hayan escrito sobre estudios históricos de Cuba encomendándoles a los que la formen, que habrán de tener un sueldo del Gobierno, que hagan esa Historia, de cuya comisión habrá de formar parte el propio señor Trelles, para que en el término de 4 años se escriba esa Historia de Cuba, que no debe exceder de cuatro tomos.

Y así se verá como hay Historia de Cuba en un tiempo relativamente corto.

Si los Académicos de la lengua son los que hacen el Diccionario del lenguaje, a nadie podrá extrañar que sean los Académicos de la Historia de Cuba, los que escriban la de esta potentosa isla.

Por fortuna para el logro de este propósito, la Historia post-Colombina, de Cuba, es relativamente corta; y de la pre-Colombina puede decirse que esa historia está en pañales como lo está en Méjico, a pesar de los monumentos de los indios Mayas cuyo secreto de origen, vida, y estado de civilización está por conocer.

¿Quién sabe si esa civilización del Mar Caribe, que desconocemos casi totalmente, pero no tanto que no podamos asegurar con certeza la existencia de las dos razas indígenas, la autóctona y la invasora, no encerraría esos oráculos y los terribles sacrificios de los Mayas, que nos hacen rememorar los dramas de los oráculos del mundo griego y del romano?

Y quién sabe si allá en las montañas del oriente de Cuba donde parece haber predominado la raza india guerrera, y los sacrificios a sus Dioses, pudieran hallarse las mismas misteriosas hoquedades de las rocas desde las que lanzaban profecías semejantes a las que revelaban las Sibilas de Cumas, y la de Delfos, llamada también Pitonisa.

Italia ha nombrado una Comisión presidida por el Profesor Mauri, y bajo los auspicios del Museo Nacional de Nápoles. En la Acrópolis de Cumas se propone la Comisión describir la hoquedad de la roca desde la que daba sus oráculos la Sibila.

No hay en Cuba tradición alguna por la que pueda alguien guiarse para descubrir esos oráculos indios que indudablemente existieron. Por eso le será relativamente fácil a la Comisión Italiana guiarse por el Sexto libro de la Eneida de Virgilio en que se describe el laberinto subterráneo de la Sibila de Cumas.

Describe Virgilio cómo Eneas, huyendo de la red amorosa de Dido, Reina de Cartago, llega a la Acrópolis de Cumas, donde se levantaba el Templo de Apolo, de doradas tejas. El héroe troyano le pide a la profetisa que le diga el porvenir; y la Sibila, como era costumbre, iba a escribir su profecía en hojas de laureles, pero temeroso de perderlas pide Eneas que se lo diga de viva voz. Se acerca entonces la Sibila al trípode y lanza, presa de contorsiones, terrible profecía, en que el río Tiber será testigo de sangrientas guerras. ¿Y por qué no se han de hallar esos oráculos en Cuba como se sabe que los tuvo Méjico?

Todos los pueblos primitivos tuvieron Sibilas, es decir, según la significación griega de la palabra, "la que anuncia los designios de una Diosa."

Se supone que la Sibila de Cumas se sentaba en un trípode y aspiraba vapores de sulfatara como preparación a lanzar las profecías que los Dioses le sugerían.

Toda esta intervención del Poder Supremo en la vida de los pueblos ha existido en los primitivos; y sería de desear, para la prehistoria de Cuba, que se hiciesen más indagaciones de las realizadas en Oriente y en la Isla de Pinos, como aporte a esa Historia de Cuba que pudiera ser completa en día no lejano, si ha de comprender también la Pre-Historia.

VISIONES DE AMOR

Es la Vida un sarcasmo brutal que asesina
la fe que en mi alma nació para ti;
está llena de odios, de envidias, de ruina,
que apagan el perfume de amor que te di

Tú eres hombre, y al hombre despierta
de sus sueños de niño el ruido mundanal;
tú tienes todavía la mirada cubierta
por la ingenua dulzura de lo sentimental.

Pero el Mundo te enseña sus mejores sonrisas
en la belleza espléndida de una hermosa mujer;
y entonces te arrodillas para escuchar sus risas
que luego se convierten en besos de placer.

Y pierdes de ese modo el alma y la conciencia,
el corazón henchido de terneza y bondad,
y corres tras las bocas saturadas de esencia
que exaltan, y que ocultan su impura falsedad.

Y por esos momentos fugaces y rugientes
en que vibra la chispa bravía y pasional,
desdeñas las dulzuras sublimes y vehementes
de la Novia que te ama con amor ideal.

Y ya en esas delicias alegres y mundanas
te apartas de las leyes innatas del deber;
te olvidas de tu madre, rechazas tus hermanas,
desmientes los sagrados amores del Ayer...

Y cuando hastiado sientas que es un pesar la Vida,
y cuando ya ni quieras pensar en la pasión,
querrás sentir de nuevo mi voz enternecida,
los mimos de mi alma, la fe del corazón.

¡Pero será ya en vano!... ¡Altiva y desdeñosa,
despreciaré tu frente, despreciaré tu amor,
como la orquídea ufana, que digna y vanidosa
rechaza las envidias mezquinas de otra flor!

¡Mas, oh!... ¡nada sucederá!... Si los destinos
unieron nuestras almas con hondas emociones,
con lágrimas amargas, con fe del corazón!
¡nada podrá oponerse al amor que sentimos!,
¡nada podrá acallar los cánticos divinos
que Dios de Allá nos canta como una bendición!...

Galena AZEL

M.E.C.D. 2016